

R A S G O S

G E O - H I S T O R I C O S

D E L A

C O M U N A D E Ñ I Q U E N

Marcial S. Paredes L.

## P R E S E N T A C I O N

Este es el extracto de un trabajo geográfico e historiográfico, inicialmente dedicado solamente a la localidad de San Gregorio, que, después de ocho años de investigación del autor, se proyectó al resto de la Comuna de Ñiquén debido a la carencia de datos escritos referidos a ella.

Gracias a la Cooperación de funcionarios públicos, en especial de la Ilustre Municipalidad de Ñiquén y su Departamento de Administración Educacional, personas de edad avanzada y alumnos del Liceo B- 94 de San Gregorio, que me han permitido desentretener gran parte del pasado y presente de la vigésima comuna de la provincia de Ñuble y la más septentrional de la Octava Región, ÑIQUEN.

Vaya este trabajo dedicado a mis colegas maestros y a los estudiantes de todos los tiempos de la Comuna de Ñiquén para que conozcan y aprecien el terruño que los vió crecer.

EL AUTOR.

## ANTECEDENTES DEL AUTOR :

MARCIAL SEGUNDO PEDREROS LEAL, nacido en la ciudad de Lota, en el año 1951; casado, tiene dos hijos.

Sus estudios básicos los realizó en el colegio San Juan Evangelista de Lota; sus estudios de Educación Media los realizó en Instituto San Pablo- Florida ( Región Metropolitana).

Su Educación Superior en la Universidad de Chile, sede Chillán con título de Pedagogía en Educación General Básica con mención en Ciencias Sociales en el año 1976.-

En 1981, recibió su título de Profesor de Estado en Historia y Geografía en la Universidad de Chile Sede Chillán.-

## ANTECEDENTES LABORALES:

En el año 1974 Ingresó al Servicio Docente en las escuelas agrícolas de Quillón y Consolidada de San Carlos.

Posteriormente trabaja en el Liceo Agrícola A-8 de Chillán, Liceo de Niñas y Politécnico de Cauquenes.

Desde 1983 trabaja en la comuna de Niquén en el Liceo de San Gregorio, donde también ha trabajado en Educación Extraescolar como Coordinador de su Unidad Educativa.

En el año 1989, dictó conferencia sobre Historia de San Gregorio organizado por la Iglesia del Pueblo..

# I N D I C E

	<u>PAGINA</u>
I .- <u>PARTE</u>	
<u>GEOGRAFIA COMUNAL</u>	
-UBICACION-TOPONIMIA Y POBLACION.....	1
-ESCUDO COMUNA DE ÑIQUEN.....	2
-DIVISION ADMINISTRATIVA.....	3
-PRODUCCION.....	4
-SAN GREGORIO-CENTRO COMUNAL.....	5
-IGLESIA Y EDUCACION.....	6
II.- <u>PARTE</u>	
<u>HISTORIA COMUNAL</u>	
-ORIGENES DE LA COMUNA.....	9
-SAN GREGORIO A TRAVES DEL TIEMPO.....	11
-SECTORES ALEDAÑOS.....	13
-a.- ÑIQUEN.....	13
b.- TIUQUILEMU.....	14
c.- ZEMITA.....	14
d.- COLVINDO.....	15
 BIBLIOGRAFIA O FUENTES DE INFORMACION.....	 16

U B I C A C I O N :

La comuna de Ñiquén se encuentra en el sector septentrional de la VIII Región, entre el río Perquilauquén por el Norte y el río Buli por el Sur, el límite con la comuna de San Fabián por el Este y el río Ñiquén por el Oeste.

Tiene una forma alargada en sentido Noreste-Sureste, abarcando una longitud de 54 Kilómetros aproximadamente y una superficie de 528 Km<sup>2</sup>. Es cruzada por la carretera panamericana y por la línea férrea en su parte central.

T O P O N I M I A :

En esta vigésima comuna de la provincia de Ñuble, como en la mayoría de las localidades de la zona centro-sur de Chile también encontramos numerosos nombres de origen mapuche:

- BUCALEMU : BOSQUE GRANDE
- BULI : LUGAR DISPERSO
- CANCHIUQUE : CRESTA DE TIUQUE
- COMILLAUN : BRINDAR EN COMUNIDAD
- CHACAY : NOMBRE DE ARBUSTO ESPINUDO CONOCIDO TAMBIEN COMO ES PINO NEGRO.
- LLAHUIMAVIDA : MONTAÑA ESTRECHA
- ÑIQUEN : LUGAR ABRIGADO O PROTEGIDO DEL VIENTO.
- OTINGUE : POSESION DE UN LUGAR
- PERQUILAUQUEN : RIO VENTOSO (SONORO) PURGANTE.
- TIUQUILEMU : BOSQUE DE TIUQUES
- VIRGUIN : TERRENO ARADO EN HILERA.

P O B L A C I O N :

Los habitantes de esta comuna alcanzan una población de 13.000, de los cuales, la mayoría reside en el sector rural y se encuentra en un tramo entre 26 y 64 años de edad con un 37,4 %. Siendo las mujeres superadas en número por los varones en un 6,2 % (datos de 1986).

EL ESCUDO DE LA COMUNA DE ÑIQUÉN:



En la comuna de Ñiquén, durante el desempeño alcaldicio del Señor RAUL ROJAS CRISOSTOMOS, se encargó a la Empresa de Emblemas y letreros Arte Bío-Bío de Concepción el diseño de un escudo que la identificara. El diseño fué enviado a la Intendencia Regional de Concepción, pero fue rechazado junto al de la Bandera, debido a que estos no se encuadraban de acuerdo a las normas de la heráldica (1981).

Aquel primer escudo exponía dos ramas de Laurel Verde formando un arco ojival lo que simbolizaba la entrada norte de la Octava Región, un libro de oro abierto que representaba los numerosos acontecimientos de gran valor histórico de la Región del Bío-Bío; Dos ondas azules simbolizaban los ríos de la comuna de Ñiquén.

Aquellos diseños fueron descartados y en 1982, nuevamente, se recurrió a la misma empresa penquista, la cual confeccionó el actual escudo que fué aprobado junto a varios escudos de otras comunas.

El escudo actual sintetiza la identificación comunal de acuerdo a los patrones heráldicos al cual se ciñen todas las localidades o ciudades chilenas en donde priman las coronas y los torres. Se encuentra dividido en tres partes, que se especifican a continuación:

- En sus dos tercios con fondo azul, están simbolizados los límites naturales de la comuna, los ríos Perquilauquén y Ñiquén con trazos color plata.
- Al centro, en un fondo blanco, dos espigas áureas representan el símbolo de la fecundidad de la tierra Ñiquenina.

- Coronan el Escudo, ocho torreones, de los cuales, cuatro están a la vista.

D I V I S I O N   A D M I N I S T R A T I V A :

Esta comuna que primitivamente se llamó San Gregorio hasta cambiársele el nombre por Ñiquén en 1931, tiene como capital y centro administrativo a la localidad San Gregorio ubicada a 48 Kilómetros de Chillán.

San Gregorio es la Sede Municipal que actualmente, es regida por el Señor NELSON SOTO CANDIA, Profesor, y por los Señores Concejales :

- Señor EDGAR RIQUELME CARRASCO , Profesor Normalista.
- Señor JORGE VILLANUEVA VILLANUEVA, Profesor Normalista.
- Señor JOSE MERCADO FUENTES, Profesor Básico.
- Señor JAIME FALCON PEREZ, Empresario.
- Señor JUAN SANHUEZA SAN MARTIN, Profesor Normalista.-

Ñiquén está dividida en cuatro distritos:

- 1.- SAN GREGORIO, con los sectores Las Rosas, San Gregorio, Bucalemu, Colvindo, Huenutil de la Cabrería, Paque Norte, Paque Sur.
- 2.- SAN VICENTE, con los sectores: Zemita, Las Garzas, Chacay, La Pitrilla, San Vicente, Canchiuque.-
- 3.- TIUQUILEMU, con los sectores de : La Gloria, San Jorge, San Roque, - El Rincón, Virgüfn, Buli, Las Miras.
- 4.- ÑIQUEN, con los sectores de Ñiquén, Belén, Otingüe, Llahuimávida, - La Flor de Ñiquén, Santa Rita.

PRODUCCION:

La comuna de Ñiquén, igual que el resto de los sectores de la Provincia de Ñuble obtiene casi los mismos productos agropecuarios y artesanales.

En este aspecto no podemos dejar de destacar la trascendencia de la antigua hacienda de Virgüín, que en el siglo pasado tuvo gran apogeo, destacándose en importancia productiva, especialmente en el rubro cerealero y lácteo.

En la agricultura se produce remolacha, arroz, trigo porotos, lentejas, papas, maíz.

Otras actividades económicas son la apicultura, la ganadería bovina y ovina, la viticultura, la producción frutícola (franbueza, manzanas, Kiwi, peras), hortalizas, mosqueta.

Un recurso típico de la localidad de San Gregorio y alrededores es el camarón, que como es natural se extrae en mayor cantidad en los meses húmedos, y lo sigue de acuerdo a la estación la extracción de ranas.

En el rubro artesanal figuran los trabajos de lana (mantas, frazadas y chalones), talabartería, mimbre y tejidos en hilo.

TEJIDOS A TELAR EN:

Colvindo, Buli Caserío, San Gregorio, Bucalemu, Virgüín Alto, Belén Chico, Huenutil de la Cabrería.

TALABARTERIA EN :

Belén, San Gregorio, Colvindo.

TRABAJOS EN MIMBRE EN:

Buli Caserío, Colvindo, San Gregorio, Tiuquilemu.



SAN GREGORIO COMO CENTRO COMUNAL:

San Gregorio, como antes lo señalamos, es la capital administrativa de la comuna con una población mayor a las mil personas, cuyo número se acrecienta diariamente debido a los estudiantes, que, provenientes de diversos sectores periféricos de esta localidad como Otin-güe, Ñiquén, Huenutil del Peumo, Las Miras, Huenutil de la Cabrería, Colvindo, etc., quienes confluyen al Liceo ubicado en el costado sureste de la plaza de Armas. Junto a los estudiantes, los funcionarios Municipales, en su mayoría incluyendo a las autoridades y profesores conforman un considerable porcentaje de la población flotante diaria que moviliza cotidianamente desde Chillán o San Carlos.

El pueblo dispone de los siguientes servicios públicos:

- Registro Civil.
- Servicio de Correos.
- Tesorería.
- Posta ( actualmente se construye un Consultorio General Rural de Salud)
- Teléfono.
- Servicio Policial ( Tenencia de Carabineros).
- Servicio Social.
- Liceo Humanístico-Científico.
- Cuerpo de Bomberos.

La Oficina del Registro Civil fue establecida en 1896 y en la actualidad está a cargo de la Oficial Señora MONICA URIBE FUENTES.

- La Oficina de Tesorería, a principios del presente siglo estuvo algunos años en el caserío de Ñiquén Estación y en confusas circunstancias fue trasladada a San Gregorio. Está a cargo del Señor HERNAN SEPULVEDA VASQUEZ.
- El Servicio de Salud Comunal está a cargo de la Señora CRISTINA DIAZ VERGARA, funcionaria del Departamento de Administración Educacional Municipalizada.

- El Liceo B-94 de San Gregorio, imparte enseñanza en tres niveles: Prebásico, básico y enseñanza media. Su Directora es la Señorita - MARTA AVILA PARADA y funciona como tal desde 1984 en un local de la década de 1940 y en la actualidad en una construcción nueva inaugurada el año 1991 .-
- El Cuerpo de Bomberos de San Gregorio, fué creado con una brigada Bomberil impulsada por el vecino (+) don PEDRO GARRIDO MEDINA. Tiempo después como " Cuerpo\*", quedó constituido oficialmente el 12 de Julio de 1989. Su actual Superintendente es el Señor LUIS FLORES MILLAR.-

#### L A I G L E S I A :

La labor espiritual de la Iglesia comenzó en la comuna desde mediados del siglo XIX con las misiones en Buli, Ñiquén , en la hacienda Virgüfn y en San Gregorio, donde la Iglesia dependía de la Parroquia de San Carlos hasta el año 1945. A partir de ese año, la parroquia de San Gregorio quedó bajo la responsabilidad de la orden religiosa de MARYKNOLL, cuyo primer cura párroco fué el padre ARTHUR BROWN. A través del tiempo, el sacerdote de mayor renombre y recuerdo en la memoria de los fieles San Gregorianos fué el Reverendo GEORGE - PAINTER, que permaneció hasta el año 1986. Desde entonces el cura párroco es el Sacerdote diocesano Rvdo. Padre RENATO TORO MEDINA.

#### L A E D U C A C I O N :

La labor formadora de los niños y jóvenes es realizada por 23 establecimientos de educación, y Centros Abiertos que son administrados por la Ilustre Municipalidad de Ñiquén a través del DAEM a partir del traspaso del Servicio Educacional realizado el año 1981 durante el período Edilicio del Señor Alcalde don RAUL ROJAS CRISOS TOMO.

El DAEM, dirigido por el Señor GUILLERMO AMPUERO ALEGRIA, Profesor,

administra 23 establecimientos educacionales incluyendo los Liceos de Tiuquilemu y San Gregorio y las escuelas de Belén, Buli Caserío, Cancchiuque, Colvindo, Comillaún, Chacay, Henuutil de la Cabrería, Henuutil del Peumo, La Gloria, Las Miras, Las Rosas, Los Maitenes, Otingüe Paredones, Ñiquén, San Jorge, San Roque, Virgüín, Las Puertas de Virgüín, Zemita, Llahuimávida, cuyos docentes en su mayoría viajan diariamente desde Chillán o desde San Carlos .-

BREVE HISTORIA  
DE LA  
COMUNA DE ÑIQUEN

SAN GREGORIO

VIRGUIN

ÑIQUEN

TIUQUILEMU

ZEMITA

COLVINDO.

ORIGENES DE LA COMUNA :

La comuna de Ñiquén tiene un origen reciente, por esta razón, hay una corta trayectoria histórica que comienza a mediados del siglo XIX.

En estas tierras vivieron en tiempos prehispanos, comunidades preagroalfareras y mapuches, los primeros con manifestaciones culturales rústicas, dejaron como testimonio de algunas de sus actividades y por ende, de su existencia, numerosas catancuras ( piedras-horadadas) encontradas por el arado o por el azadón después de varias -centurias, en varios sectores, especialmente cerca del río Perquilau -quén, los segundos ( mapuches ) llamados PICUNCHEs, según referencias -verbales de ancianos de San Gregorio, hasta el siglo XIX hubo reducciones en los sectores de Paque y en Colvindo, donde además de catancuras, han sido halladas varias piedras de moler y fragmentos de vasijas de greda antiguas.

La comuna que nació en 1869 tuvo sus orígenes en dos sectores, La Hacienda de Virgüín, una de las más destacadas del siglo pasado y la Villa de San Gregorio.

La Hacienda de Virgüín, ubicada al sureste de la comuna, junto al fundo Semita (o Zemita), de gran prestigio antaño, pertenecieron a don JUAN FRANCISCO RIVAS, quien, según datos estadísticos sobresale entre la gran gama de contribuyentes de la provincia de Ñuble -del término del siglo XIX cancelando, para entonces la alta cifra de \$ 900, lo que hace presumir la alta producción de sus propiedades.

Don JUAN FRANCISCO RIVAS, estuvo casado con doña TRINIDAD ERRAZURIZ y una de sus hijas, MERCEDES contrajo matrimonio con don GUILLERMO SUBERCASEAUX PEREZ, los cuales continuaron la administración a la muerte de aquellos. En 1925, las grandes propiedades fueron -parceladas y repartidas entre los descendientes de la familia RIVAS. En la actualidad aún está en pié la casa residencia del Señor FRANCISCO RIVAS en la localidad de Zemita, y en Virgüín Alto, la construcción que

sirviera de Pulpería en la Hacienda y que restaurada sirve como escuela.

La Villa de San Gregorio, nació como tal en 1866 por la autorización ministerial del Interior a don GREGORIO CARO, a fundar un pueblo, cuyo plano similar al de la Villa de San Miguel de Quigua y levantado por el Ingeniero CESAR LEZAETA.

Don GREGORIO CARO DE SAN MIGUEL, aquel emprendedor propietario, contrajo matrimonio con doña CARMEN DE LA FUENTE, hermana del fundador de la Villa de San Fabián, don FABIAN DE LA FUENTE.

Tuvieron doce hijos, ocho de los cuales eran mujeres que tenían como segundo nombre el de CARMEN y los varones como segundo nombre tenían el de GREGORIO. Siendo los más emprendedores, SELEUCO GREGORIO, que llegaría más tarde ser Alcalde de la comuna de San Gregorio, SEMIRAMIS CARMEN, quien hizo gestiones y donó los terrenos para la construcción de una escuela que actualmente es el Liceo de este Pueblo.-

En la actualidad vive en San Gregorio una bisnieta de don GREGORIO, llamada RAMONA PARADA CORREA .-

SAN GREGORIO A TRAVÉS DEL TIEMPO:

A fines del Siglo XIX, la autoridad máxima de esa localidad que comprendía una de las tres subdelegaciones del Departamento de San Carlos (San Gregorio, Virgüín y Rucachoro) era el Subdelegado don JOSE NIEVES DE LA FUENTE, suegro de GREGORIO CARO.

El pueblo estaba poblado por un número superior a 200 habitantes, disponía de siete tiendas, una imprenta y una curtiembre.

En 1891, en la Plaza y en la capilla de San Gregorio, tuvo lugar un confuso incidente de índole político relacionado con la Revolución de aquel año, donde se enfrentaron los bandos de la familia-CARO y un grupo de vecinos de San Carlos, los primeros, partidarios del Gobierno del Presidente JOSE M. BALMACEDA y los segundos simpatizantes de los parlamentarios liberales.

La refriega tuvo como desenlace la muerte de uno de los San Carlinos, el hermano del Sacerdote, cura párroco de la ciudad-sureña, el Padre ESPIRIDION HERRERA.

Entre 1927 y 1934, las oficinas Municipales funcionaron en la vecina localidad de Ñiquén.

En 1933, San Gregorio recibió una Ilustre visita, la del primer Obispo de Chillán, don MARTIN RUCKER con ocasión de colocar la primera piedra a la Iglesia que más tarde permitiría obtener autonomía como Parroquia.

Uno de los datos pintorescos de la Villa es la utilidad de la " Plaza de Armas" en aquellos tiempos que era cercada con paños o varones y en el centro depositaban trigo que era trillado a yegua.

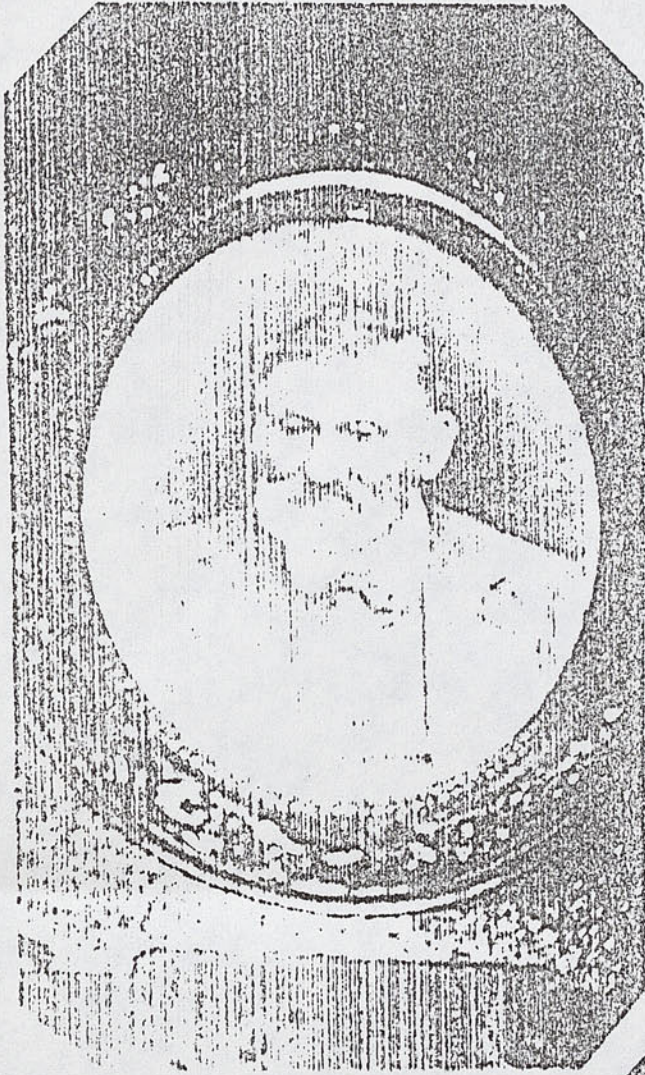

DON GREGORIO CARO DE SAN MIGUEL  
FUNDADOR DE SAN GREGORIO

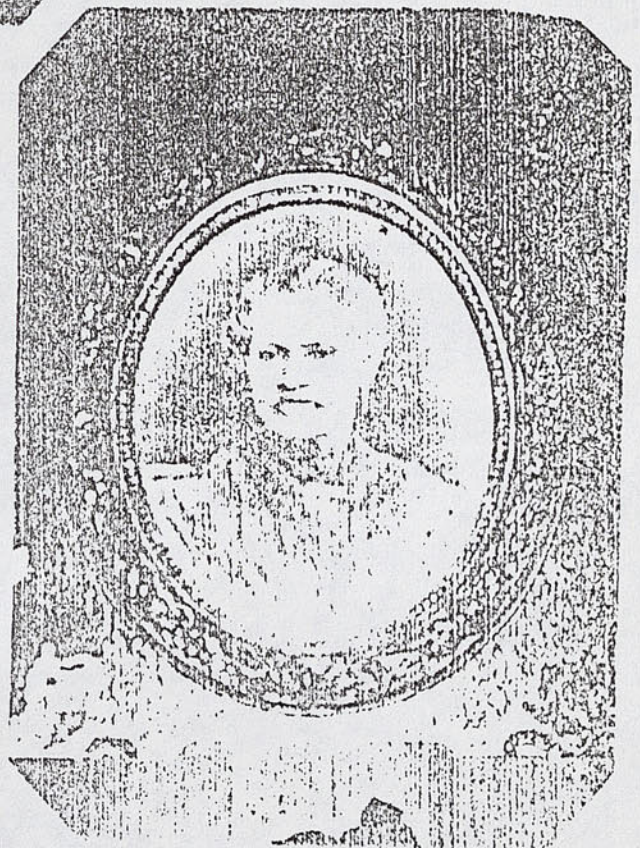

DOÑA CARMEN DE LA FUENTE



S E C T O R E S    A L E D A Ñ O S :

Ñ I Q U E N    :

Este sector se encuentra ubicado a siete Kilómetros al SW. de San Gregorio y su origen a mediados del siglo XIX está relacionado con el ferrocarril constituyendo un villorrio vial debido a la instalación de una estación de ferrocarriles a instancias de don PABLO SUBERCASEAUX PEREZ, dueño a principios de este Siglo de la hacienda Virgüín y de tierras de Ñiquén.

Como pueblo surgió en el siglo XIX por intervención de los Señores Brasiliano y Juan Pablo Acuña, quienes poseían también propiedades en el sector.

Aún, en la actualidad afortunadamente es posible encontrar construcciones antiguas que testimonian vivencias de las generaciones remotas, quizás, algunas presenciaron el paso fútil de la banda de los famosos hermanos PINCHEIRA o antes, de éstos los ejércitos-realistas y patriotas, puesto que, a corta distancia de Ñiquén, hacia el occidente, todavía se encuentra el trazado del antes llamado "camino Real", que conectaba San Carlos con la ciudad de Reina del Parral.

A principios del Siglo XX, en esta localidad, permanecieron por el espacio de siete años, las Oficinas Municipales, cuya autoridad máxima era el Alcalde Señor ERNESTO ZUÑIGA.

La escuela de Ñiquén, fué construída en terreno donado por el Señor PABLO SUBERCASEAUX PEREZ y su primer Director fué el Señor FLORIDOR RIVAS .

Allí, en los campos circundantes fué introducido el cultivo del arroz que permitió otro considerable ingreso económico, siendo acrecentado en la década de 1960 con la Construcción del Canal Fiscal que amplió las hectáreas cultivables .

Entre otros, son destacados en el sector, los señores RAUL SOTO, padre del actual SEÑOR ALCALDE DE LA COMUNA DE ÑIQUEN; don CARLOS VALENCIA, Señoras MERCEDES OSSES, MARIA ARAVENA.

Como datos, en localidades cercanas a Ñiquén, podemos señalar la existencia de algunos " Calvarios" consistentes en terrenos donde, por diversos motivos se hicieron sepulturas. Estos se encuentran en Belén, Agua Fría y en otros puntos cercanos.

En la localidad de Mallocavén en 1974 tuvo lugar un episodio bastante alarmante donde se enfrentaron Carabineros del Retén de Ñiquén y un conocido cuatrero del sector llamado ROGELIO HERNANDEZ, alias " EL AGUILA ", quien, por descuido al parecer de los primeros, dió muerte a dos de ellos, que fueron más tarde sepultados en San Carlos.

#### T I U Q U I L E M U:

La Toponimia de esta localidad corresponde a " Bosque con abundantes Tiuques".

LUIS RISOPATON en su " Diccionario Geográfico de Chile ", lo designa con " Tiuquilemu". Este Sector correspondiente a un antiguo fundo, ubicado entre Buli Caserío y Virgüín perteneció a doña ROSALIA CARO, prima del fundador de San Gregorio y benefactora de San Carlos.

A principios de este siglo (XX) fué establecida una escuela pública en una casona de adobe perteneciente a don PEDRO ARIAS y fué construída una Iglesia gracias a las gestiones de tres prominentes vecinos, los señores BRASILIANO LABRIN, PEDRO ARIAS y PEDRO SALVO.

En la década de 1960 este sector quedó dividido en dos partes : Tiuquilemu y La Gloria.

Tiuquilemu posee un Liceo que atiende a los jóvenes de los alrededores. Su Director es el profesor FERNANDO VASQUEZ.

#### Z E M I T A :

Este sector corresponde al fundo perteneciente a don JUAN FRANCISCO RIVAS, quien en 1869, lo adquirió a la familia PRICE.

A fines del siglo XIX, Zemita (Semita como aparece en documentos de esos tiempos) correspondía a la Cuarta Subdelegación del

Departamento de San Carlos y a la comuna de San Fabián.

Es una localidad ubicada en la precordillera y en el piedmont ( precordillera y depresión intermedia) donde aún se conservan atractivas construcciones antiguas, como la casona con patio de clausura que fue casa habitación del Señor FRANCISCO RIVAS, la Iglesia del siglo pasado, el chalet de la familia LORENTE y otras. También hay una medialuna.

C O L V I N D O:

Aldea ubicada a 8 Kilómetros al sureste de San Gregorio, donde se produce remolacha y abundante hortaliza, agregándose ha ce poco tiempo una gran producción de manzanas y peras.

Las familias más antiguas del sector son : RETAMAL, CAMPOS, CONTRERAS, FUENTES, ZUÑIGA, ARAVENA, entre otras.

Allí se encuentran los fundos Santa Fresia y Lo Méndez (ex San Vicente). Según los antiguos, en esta localidad se enteró a principios de este siglo un número considerable de víctimas de la peste viruela en tiempo contemporáneo a otro caso similar al ocurrido en el sector de Pencahue ( al norte de San Gregorio).

FUENTES DE INFORMACION :

- " Diccionario Araucano" FRAY FELIX JOSE DE AUGUSTA, Imprenta San Francisco, P. Las Casas, 1966.-
- Archivos Parroquiales de San Gregorio.
- " La Nueva era de las Municipalidades de Chile", Ministerio del Interior del Gobierno de Chile, Santiago, 1931.-
- "Jeografía Descriptiva de la República de Chile", ENRIQUE ESPINOZA, Santiago, 1897.-
- " Diccionario Geográfico de Chile", LUIS RISOPATRON, Imprenta Universitaria, Santiago, 1924.
- Entrevistas a :
  - Descendientes de don GREGORIO CARO SAN MIGUEL.
  - Vecinos de San Gregorio, Ñiquén, Colvindo, Tiuquilemu, Virgüfn, Bucalemu.-