LA CARRETA
Paramount Pictures
Paramount Pictures

RECIO EN TODO EL PAIS
30 centavos

LA NACION

Edición de 22 páginas

TELEFONO INGLES 3113-3114
AGUSTINAS 1253-1269

SANTIAGO DE CHILE, MIERCOLES 18 DE NOVIEMBRE DE 1925

SUSCRICION: Por un año, $ 90 — Por 6 meses, $ 48
Por 3 meses, $ 26 — Por un año, extranjero, $ 150

AÑO IX

Núm. 3,230

A MODA ACTUAL

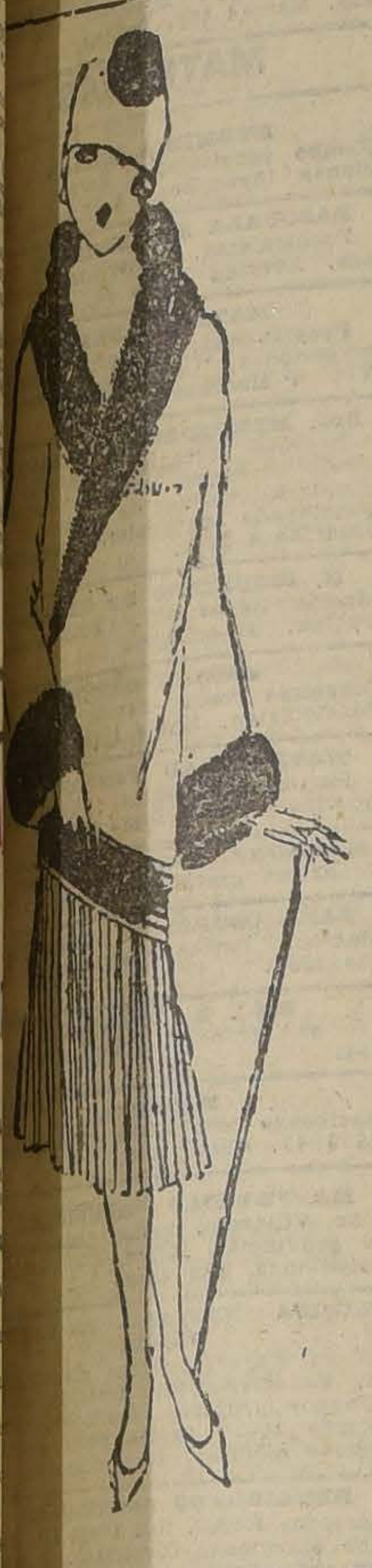

N ADORABLE CONJUNTO QUE RMONIZA LA SENSILLEZ Y A ELEGANCIA ES ESTE TAILEUR CONFECCIONADO EN TELA FLEXIBLE DE LANA, TONO ROUGE; LA CHAQUETA ADORADA CON PIEL DE LOURTE Y A FALDA ENTERAMENTE PLISADA

ES UD. PATRIOTA? VEA ENTONCES EL 24

EL HUSAR DE LA MUERTE

Martilleros Comerciales

de Santiago y provincias, se les cita a una reunión en calle San Francisco 106, para el Viernes 20 del presente, a las 5 de la tarde.

GRAN OCASION

Muebles

Dormitorios, comedores, salones, roperos, peinadores, aparadores, mesas, escritorios y toda clase de muebles sueltos.

Catres de bronce, catres de fierro y sommiers, a precios de fábrica.

Pianos marcas alemanas Feiffer, Hans. Rheinard y otras marcas.

Victrolas Víctor, Columbia, Imperator, Pathé, etc., etc.

No pierda esta oportunidad para comprar.

Precios todos rebajados

SAN DIEGO 460

Frente a la Plaza de Almagro

"EL AGUILA"

"GETS-IT"
Es
Infalible

Unas gotas de "GETS-IT" [illegible] el fin del callo. El dolor cesa al momento. [illegible] te el callo o callosidad [illegible] y con facilidad [illegible] con los dedos. [illegible] más [illegible] Cuesta muy poco. Se vende en todas partes.

E. Lawrence & Company Chicago, E. U. A.

DE ITALIA

DE NUESTROS CORRESPONSALES EN EL EXTERIOR

De los pujantes torneos romanos a las áureas corridas de toros

por AGUSTIN LOERA y CHAVEZ

Nimes, la ciudad romana de Francia. — Las luchas de los gladiadores en el Circo. — Los actuales espectáculos en las arenas del Nimes. | El retozo popular se disfraza de torero. — La soberbia Maison Carrée. — La inercia del espectador desinteresado.

(ESPECIAL PARA "LA NACION")

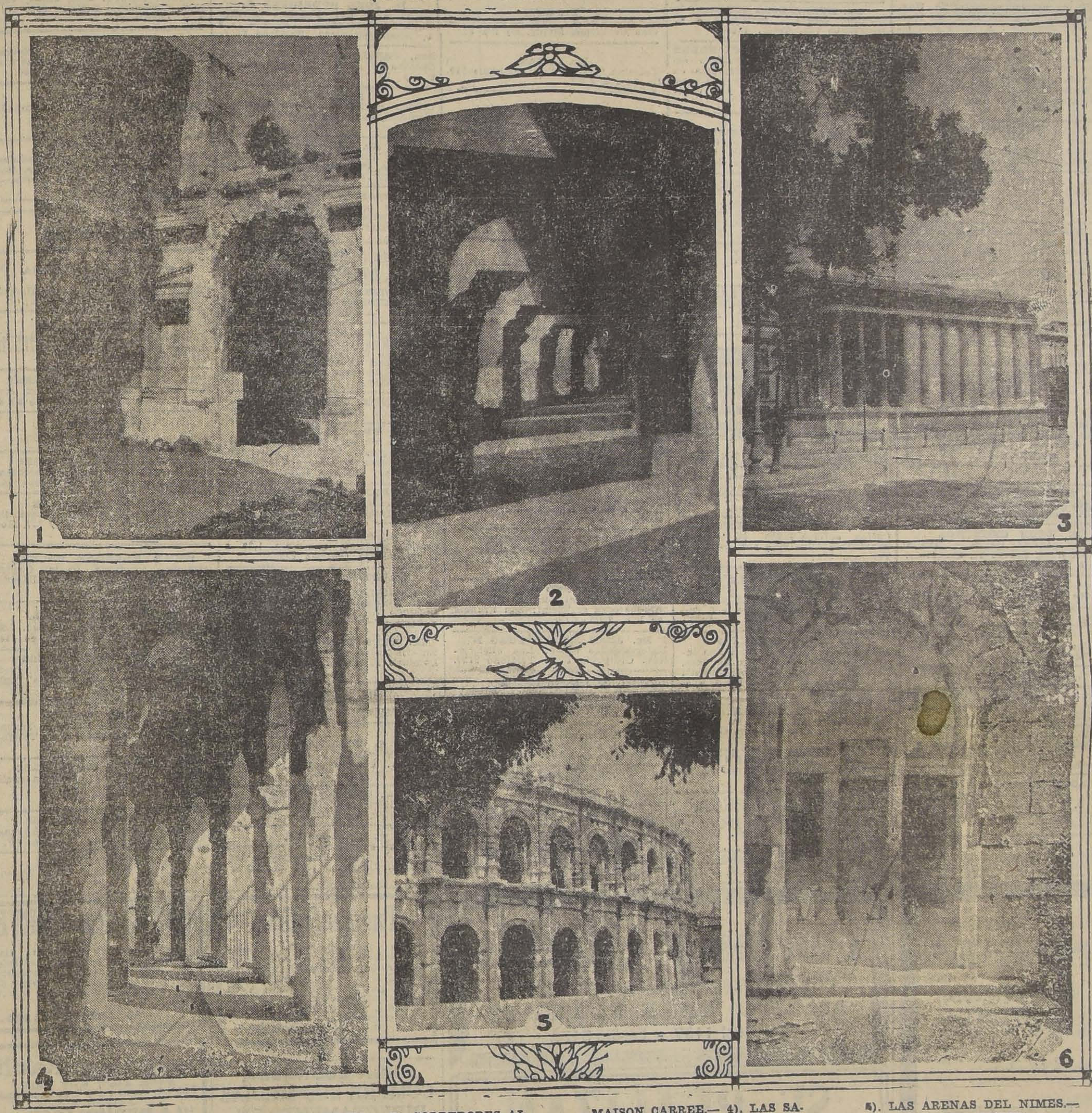

1). RESTOS DE UNA DE LAS ADMIRABLES BOVEDAS DEL NINFEO.— 2). CORREDORES ALTOS DEL ANFITEATRO.— 3). LA MAISON CARREE.— 4). LAS SALIDAS DE LOS VOMITORIOS.— 5). LAS ARENAS DEL NIMES.— Y 6). EL NINFEO.

NIMES, Agosto de 1925.

LA INERCIA DEL ESPECTADOR DESINTERESADO

El aspecto exterior de las ciudades, sus monumentos, sus parques, sus perspectivas establecen—con más o menos vigor—una corriente simpática o repulsiva entre el visitante y el lugar; pero hay otro acuerdo, misterioso y secreto, entre el espectador desinteresado y las ciudades que radica en el circuito de ritmos casi siempre ocultos al turista o al viajero interesado.

Trazar, con el menor esfuerzo, las líneas de referencia en la ciudad hasta crear por economía mental la ruta única o sea el camino de la atracción inconsciente, levantar el velo de indiferencia a las ciudades presumidas o el ropaje de falsas seducciones con que la metódica explotación ha vestido esos lugares mil veces visitados, o identificarse, en fin, con la vida del pueblo hasta ser un ciudadano más de la comarca. La receta para esta conquista se encuentra en la farmacopea del amor: ir descubriendo, con paciencia de pintor de mosaicos bizantinos cada uno de los pequeños cristales del alma popular, en cuyo fondo se transparentan todas las tradiciones, las torturas, los anhelos y las miserias que en seculares cristalizaciones han formado el paisaje emocional del pueblo. Además, la mujer tiene en cada sitio un ritmo peculiar, esa música muda del cuerpo femenino que sólo sabe oír el espectador desinteresado.

Cuando se han logrado estas conquistas qué doloroso esfuerzo el de arrancarse de una ciudad: los planes de viaje resultan odiosos, las premuras atormentan, enfadan las próximas curiosidades y una laxitud irresistible arraiga al lugar ya des

peregrinación resulta muy fácil decir previamente tres días en Nimes. Aquí llegados, el tiempo pierde su medida, un abandono apacible y seductor prolonga dulcemente el encanto y cuando la torturante obligación empuja hacia la nueva ciudad, se apodera del curioso viajero un molesto temor, algo así como un miedo infantil al próximo descubrimiento.

NIMES, LA CIUDAD ROMANA DE FRANCIA

Fresca aún la visión de Carcasona, la última ciudad pirenaica que prolonga su muelle recuerdo hacia el Languedoc con la misma ternura con que marchan pesadamente sus carretas de vino tiradas por enormes caballos de alegóricas colleras, se llega a Nimes, la ciudad imperial de las Galias.

No hay en Francia lugar más importante en monumentos romanos. Mejor dicho, fuera de Roma ninguna otra ciudad conserva como Nimes —en síntesis—la tradición romana. Itálica y Mérida son montones de escombros arqueológicos, Segovia tiene su estupendo acueducto, puentes y murallas conservan por doquiera el recuerdo palpitante del esfuerzo constructor de Roma, casi toda Europa, está sembrada de columnas destrozadas, de capiteles mutilados, pero sólo Nimes tiene en pie su anfiteatro enorme, su acueducto, su Ninfeo y la soberbia **Maison Carrée**.

Marchando rumbo a Italia, Nimes es el anticipo espléndido de Roma.

LAS ARENAS

Circo de forma elíptica, con dos pisos sobrios y discretos, no tiene ni las colosales proporciones del anfiteatro Flavio de Roma ni aún la altura de las arenas de Verona. Sin embargo es tan justo en sus proporciones, tan equilibrado y tan se-

calofrío al recorrer sus subterráneos.

Se tiene el anfiteatro por un tipo de construcción genuinamente romano y responde a las costumbres y a los gustos de aquel pueblo bello y feroz, insaciable de diversiones fuerte y ávido de orgías.

Exteriormente los dos pisos de admirables arcadas establecen un delicioso equilibrio, superponiéndose a las pilastras sobrias del primero, las columnas dóricas del segundo con toda su purísima sencillez. La curva que traza, en una cercana perspectiva, es severa, imponente y sin embargo no carente de gracia.

El interior, de escalonadas graderías casi desaparecidas por efecto del tiempo o por sustituciones mo-

ticuatro mil espectadores; 124 vomitorios completan las indispensables comodidades que aquel pueblo exigía y un perfecto abastecimiento de agua conectaba el circo con el lejano acueducto, para transformar las calcinadas arenas en un delicioso lago dispuesto a los espectáculos acuáticos.

LOS TORNEOS ROMANOS

La sociedad romana de hace veinte siglos se divertía tumultuosamente en estos circos. En las severas graderías de piedra los millares de espectadores, ebrios de triunfo y codiciosos de placer, se dividían en facciones de diferentes colores siguiendo las libreas de los corredores del circo. Aquí los azules, allá los rojos, los blancos y los verdes (los colores predilectos de Roma). En las candentes arenas aparecían los corredores, al aire las cintas de colores apenas sujetando los pujantes corceles; la multitud, ululaba, el vértigo de la carrera se reflejaba en la ansiedad del público y terminaba con el arrebato del triunfo o con la laxitud de la derrota.

Venían después las luchas de los gladiadores en las que los cuerpos desnudos daban, al furor de los encuentros, la nota suprema de belleza plástica, de pujanza y virilidad. Al fin las luchas entre gladiadores y fieras, espectáculo salvaje en que la sangre de los animales y de los jugadores corría a torrentes, decoraba la arena y se desprendía en satánicas emanaciones que enloquecían al concurso.

Cuando las arenas eran inundadas y se transformaban en amplio estanque, tenían lugar las **naumaquías**, terribles y encarnizados combates navales.

LOS ACTUALES ESPECTACULOS EN LAS ARENAS DE NIMES

Hoy el anfiteatro de Nimes no es sólo un testigo legítimo de la ingeniería y de las costumbres romanas en esta lejana provincia, sino también un lugar de diversión en el que se manifiestan los gustos de este pueblo entre provenzal y pirenaico.

Anualmente se celebran cuatro o seis corridas de toros a la usanza española, es decir las desconchadas graderías del anfiteatro se pueblan de espectadores ávidos de emoción y de sangre como sus antepasados; las pañoletas y los vestidos campesinos dan la nota pintoresca y algún mantón de Manila pone su gracia andaluza. El oro deslucido de los toreros y la sangre de las fieras completan el cuadro de color.

Otras veces las corridas son a la usanza provenzal, menos sangrientas pero menos artísticas para el gusto popular. Y más frecuentemente los señoritos de Nimes y los ingenuos labriegos de los contornos, se divierten tumultuosamente con novillos embolados. Juegan al toro sin capa y sin arreos de ninguna clase, con tal miedo y precaución, pero con tal algazara, que el bravo novillo acaba por embriagarse con los gritos y se vuelve tan cobarde como sus falsos perseguidores.

Las arenas, convertidas en teatro de verano, sirven también para espectáculos líricos y dramáticos, pero estas representaciones las he visto en el escenario soberbio de Verona y me reservo para esta ciudad la impresión helénica del **Edipo Rey** sufriendo su maldición en un ocaso sangriento de Verona y de un Crepúsculo de los Dioses con acompañamiento de truenos y descargas, dispuesto por un Wagner celeste.

LA MAISON CARREE

La **Maison Carrée** es un templo genuinamente romano conservado por no sé qué hada misteriosa en toda su integridad. A pesar de su nombre convencional, La Casa Cuadrada, es una construcción clásica del tipo pseudo-díptero, de amplio pórtico a seis columnas, como todas las otras de esbelto estilo corintio. Los elegantes capiteles sostienen el sobrio entablamento con tal gallardía, que el Templo de Augusto y Roma adquiere un sello de distinción y majestuosidad digno de los monumentos áticos.

Por otra parte es bien difícil encontrar en la misma Roma una construcción tan bien conservada como la **Maison Carrée** y que muestre, en pequeño, todos los elementos de buen gusto y ponderación de las obras republicanas copiadas a la Gracia inmortal.

A. L. Y. C.

¡OH, MARGARITA!

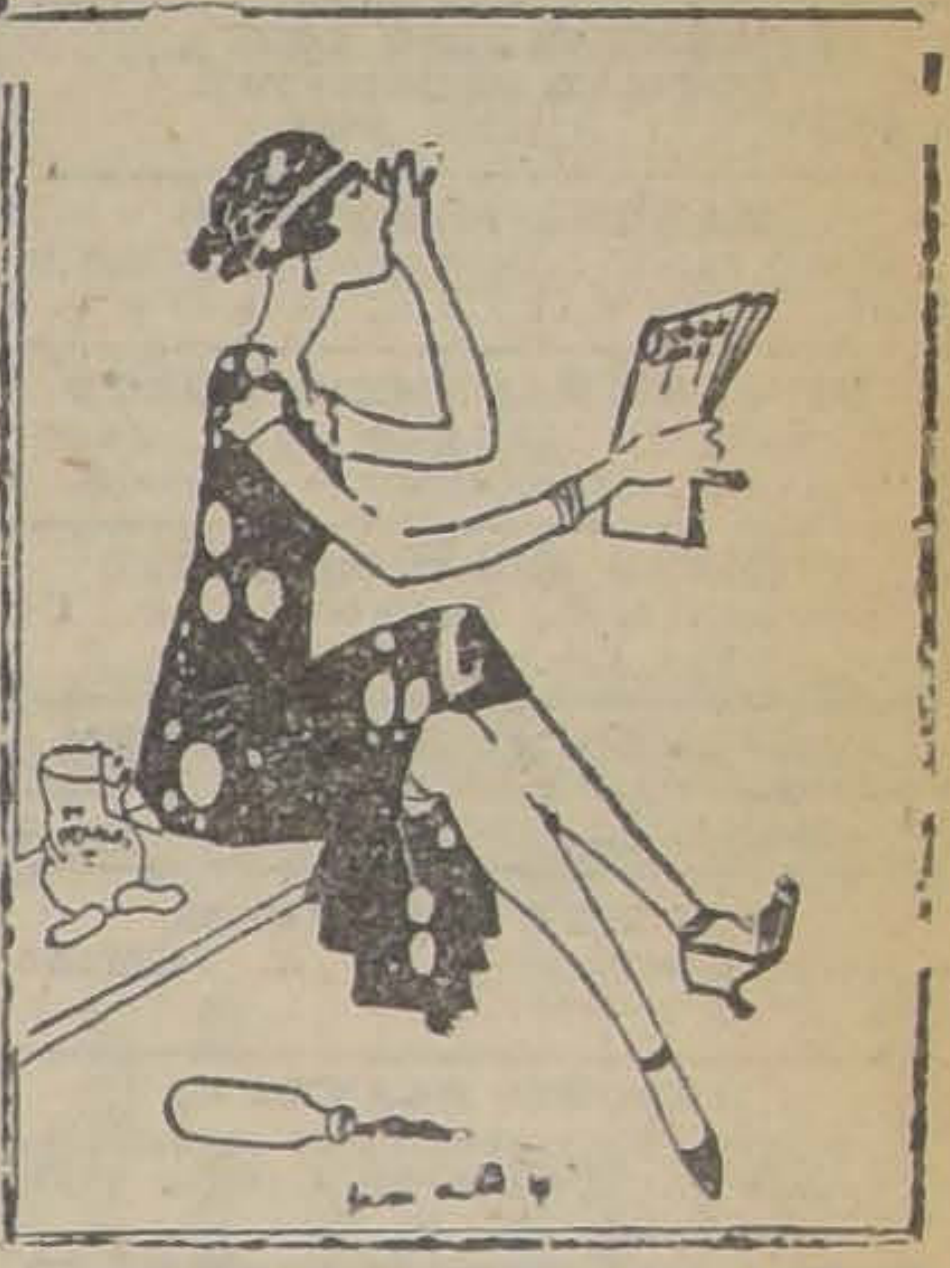

MARGARITA DICE QUE ESTOS DIAS NO PUEDE ATENDER NINGUNA VISITA, PORQUE ESTA OCUPADA EN CONTAR LOS CANDIDATOS A DIPUTADOS POR SANTIAGO...

Lea Ud. los Avisos de REMATES en la última página

HOY.—Víctor Araya.— Remate de menaje y auto Chandler carrocería turismo. Agustinas 865.

HOY.—Hugo Antolini.—Remate de menaje de casa. Alameda 2935.

HOY.—El Tattersall.—Gran Feria.

HOY.—Jorge Balmaceda Pérez y Cía.—Remate de menaje de casa. Teatinos 66.

HOY.—Larraín y Cía. Ltda. —Remate de productos agrícolas, quesos, mantequillas y abarrotes. Matucana 10.

MAÑANA.—Jorge y Víctor Eyzaguirre. — Remate de menaje de casa. Dieciocho 517.

SONRIASE CON KELLYS

La hora ha llegado
EN QUE LOS DUEÑOS DE
AUTOMOVILES Y GONDOLAS

se convenzan que no hay Neumático de mejor calidad, de mayor duración y de más suavidad, que el "Nuevo Neumático Acordonado Klexible".

"Kelly Springfield"
(Perfeccionado)

PRUEBELO UNA VEZ Y SE CONVENCERA

Importadores:

VORWERK & Co.

Sección Autos
BANDERA 62 — SANTIAGO

GUIA PROFESIONAL

ABOGADOS

ROBERTO CRUZ
Causas criminales. Catedral 1275.

LUIS ALBERTO CASTRO
Morandé 291. Oficina 54.

FEDERICO DUNCKER BIGGS
Huérfanos 833, Altos, Banco Germánico. Cas. 219. Teléfono 295.

HECTOR ARNALDO GUERRA
Galería Alessandri 24. Civil y criminal. Teléfono 4352.

FERNANDO GUZMAN VERGARA
Agustinas 1148, of. 27. Teléfono 5387.

OSVALDO HEVIA
Morandé N.o 244 Casilla 1831.

BERNARDINO LEIVA
OTTMAR STEGMAIER
Bandera 537 Casilla 2068.

MANUEL MERINO E.
Bandera 166. Teléfono 2077. Casilla 3407. De 10 a 11 1|2 A. M. 4.30 a 6.

NICOLAS MARAMBIO MONTT
San Antonio 570. Cas. 2699. Asuntos civiles, especialmente mineros.

VICENTE MOLINOS GAETE
Agustinas 1148. Teléfono 2110. De 10 a 12 y 4 a 6.

BERNARDO MUÑOZ LATORRE
Causas civiles y criminales. Huérfanos 761.

ROBERTO DE PETRIS
Galería Alessandri 26 A. Teléfono 550. Casilla 4044.

ANTONIO PLANET C.
Especialmente cuestiones comerciales, estudio: Estado 91. Casilla 4034. Teléfono 1137.

LUIS MANUEL RODRIGUEZ
Abogado. Amunátegui 225.

CARLOS RUBIO DOMINGUEZ
Estudio y domicilio: Galería Alessandri 25.

SALAS ROMO HNOS.
LUIS Y VICTOR A. SALAS ROMO
Compañía 1325. Teléfono 1527. Casilla 2331.

ANIBAL ROGEL ARRIZAGA
LUIS MORALES ZUAZNABAR
RENE BASCUÑAN STONNER
Abogados. Bandera 552. Casilla 2996. Teléfono 2177.

HUBERTO SALGADO
Criminalista, causas civiles, nulidades matrimonio. Anticipa fondos: San Pablo 1417.

LISANDRO SANTELICES E.
Abogado. Catedral 1424. Teléfono 831.

EMILIO TAGLE RODRIGUEZ
Asuntos comerciales y mineros. Bolsa Comercio. Oficina 207. Teléf. 2018.

HUMBERTO YAÑEZ VELASCO
Morandé 323. Teléfono 1614.

MEDICOS

Dr. ALCAINO
Regresó Europa. Oídos, nariz, garganta, vías lacrimales. Especialista Hosp. Salvador y Niños. 3 a 5. Dieciocho 257. Teléfono 257.

JOSE AVILES A.
Natniel 167, de 1.30 a 4. Especialmente: cirugía. Partos, enfermedades señoras y sociales.

Dr. CARLOS D. AGUIRRE
Especialmente vías uprinarias. Venéreas, sífilis. Carmen 191. Consultas: 1 a 5.

INSTITUTO DE SALUD
Cisterna (Población Nueva España)
Destinado al diagnóstico y tratamiento de las enfermedades nerviosas y mentales, dirigido por el doctor Fontecilla, Santiago: Delicias N.o 1626. Electricidad médica, baños, etc.

Dr. ARNELLO
Cirugía anestesia general, venéreas. García Reyes 17. De 12-3. Hospital San Vicente 4-5.

Dr. AMENABAR OSSA
Oculista, 14. Europa, 3 años médico director Hosp. Ojos Condado Stanford (Inglaterra). 21 de Mayo 578. De 2-4. Teléfono 602.

Dr. LEONCIO ANDRADE
Medicina general. San Diego N.o 81, de 3 a 5. Teléfono 4528.

Dr. ITALO ALESSANDRINI
Cirugía y ginecología. 1 a 3. Merced 323. Teléfono 3555.

Dr. BUNSTER
Ayudante clínica ginecológica. Cirugía, enfermedades señoras, 2 a 3½ Santa Rosa 86. Teléfono 3476.

Dr. BORQUEZ SILVA
Estudios Europa. Pulmón, corazón, estómago, intestino. Rayos X. 3 a 6. Arturo Prat 80. Teléfono 19, Matadero.

Dr. RIFO BUSTOS
Estudios Europa. Medicina interna. Preferentemente corazón y estómago, 2 a 5 Cochrane 182.

Dr. BISQUERT
Vías urinarias, sífilis. Moneda 853. 3 a 6. Casilla 2563. Teléfono 953.

Dr. BRONFMAN
Estudios Europa. Cirugía, enfermedades señoras. Venéreas. 2 a 5. Teléfono 3457. Se trasladó Cienfuegos 68.

Dr ROBERTO BALTRA G.
Medicina general, vías urinarias. 3.30 a 6. Ahumada 11. Teléfono 170. Parque.

Dr. BEAUMONT
Ayudante servicio ginecología Hospital Salvador. Santo Domingo 1245. De 3-5, Domicilio: Avenida Manuel Montt 1541. Teléfono 93. Santa Elena.

Dr BRAGA CASTILLO
Regresó Europa. Rayos X. Medicina general niños; 9 a 10 y de 1.30 a 4.30. Merced 136. Teléfono 1393.

Dr. BARRENECHEA
Oculista, especialista oídos nariz, garganta, Huérfanos 801. Regresó.

Dr. F. CASTAÑEDA IGLESIAS
Ex-Médico residente Hospital Niños. Compañía 1839. Teléfono 254. De 1.30 a 3.30.

Dr MARIANO BAHAMONDE RUIZ
Cirugía, ginecología. 1-3. Cochrane 66. Dom.: Delicias 1230.

Dr. HECTOR CORONA T.
Bronquios y pulmón. Asma. 4 a 5. Delicias 868. Teléfono 2483.

Dr ALDO CONTRUCCI
Estudios Europa. Medicina interna. Sífilis. Nataniel 142, 3.30 a 4.30. Jefe clínica Prof. Brockmann. Teléfono 3340.

Dr. LEONIDAS CORONA T.
Regresó de Europa
Laboratorio clínico
Delicias 868 — Teléfono 2483
REACCION DE WASSERMAN
Química. Bacteriología
AUTOVACUNA

Dr. EDUARDO CRUZ COKE L.
Medicina interna, Merced 305, De 4.30 a 6.30. Teláfono 4205.

Dr. LEON CHONCHOL
Medicina general. Rayos X. Sífilis. piel, venéreas. Gálvez 61. Consultas: de 2 a 5. Regresó.

Dr. CROIZET
Londres 25, entre Serrano y San Francisco. Teléfono 637, Consultas 1-3.

Dr. CONCHA
Estudios Europa. Vías urinarias. 2 - 5, Cerro 7. Teléfono 2548.

Dr. EDUARDO DE RAMON
Profesor extraordinario. Ginecología. Estudios Europa. Cirugía, señoras. Partos, 1 a 4 Agustinas 1600. Teléfono 3623.

Dr. IGNACIO DIAZ MUÑOZ S.
3 a 6. Bandera 574. Teléfono 3424. Medicina general. Vías urinarias.

Dr. RODRIGO DONOSO GAETE
Médico Hosp. Salvador. Medicina interna 1.30 a 3 menos Sábados. Amunátegui 32. Domicilio: Ejército 134. Teléf. 2206.

Dr CARLOS DOREN
Enfermedades señoras. Cirugía 1 a 4. Monjitas 536. Teléfono 2571.

Dra. JUANA DIAZ MUÑOZ
Especialista enfermedades señoras y niños: 2 a 4. Trasladó su estudio a Claras 346.

Dr. JOSE DONOSO DONOSO
Médico-cirujano
Horas de consultas: de 2 a 4.
Miraflores 457.— Teléfono 2773

Dr. DRECKMANN WEST
Medicina general. Sífilis. San Antonio 224 Consultas: Catedral 1165, 2 a 4. Teléfono 1448.

Dr. RICARDO DONOSO
Corazón, pulmón. Regresó Europa. 2.30 a 4.30. Agustinas 619.

Dr. DIMITSTEIN
Agustinas 1308, esquina Teatinos. Rayos X. Medicina general. Corazón, pulmón, estómago e hígado. 1 a 4. Teléfono 3848.

Dr ESPINA
Rayos X. Medicina interna. Estudio Europa. Catedral 1425. Tel. 2102. De 1.30 a 4.

Dr. FRANCISCO EDWARDS
Estudios Europa. Vías urinarias. Teatinos 10. De 2 a 3.

Dr. ESPILDORA LUQUE
Oculista. Estudios Europa. De 3 a 6. Delicias 416.

Dr FUENZALIDA BRAVO
Niños Merced 560. Tel. 1721. 2 a 4

Dr. FONTECILLA
Estudios Europa. Afecciones pulmonares y nerviosas. Rayos X. Delicias 1626.

Dr. FUENZALIDA CORREA
Cirugía, señoras, partos. 3 a 4. Huérfanos 745. Teléf. 466.

Dra. ANDREA GONZALEZ NOLLE
Médico-cirujano. Enfermedades señoras y niños. 4 años estudios en Europa. Ausente Sábados y Lunes. Riquelme 317. Consultas 2-5. Casilla 1790.

OCULISTA
Ojos, nariz, oídos y garganta. Estudios Europa San Antonio 148. (Entre Moneda y Agustinas). Consultas: 3 a 6. Dr. E. García Collao.

Dr. CARLOS GARCES BAEZA
Delicias 1276. —Teléfono 3747. Exámenes químicos bacteriológicos. Reacción Wassermann. Medicina interna. 3.30 a 5.30.

Dr. GLEISNER
Ausente. Casilla 2664.

Dr. RICARDO GUNTHER
Ayudante clínica ginecológica. Partos, enfermedades señoras. Av. España 696. de 2-4. Tel. 253. Parque.

DOCTOR
GIANELLI
ESTUDIOS EUROPA
SIFILIS PIEL VIAS URINARIAS
21 de MAYO 562
CONSULTA de 2 a 6.

ENFERMEDADES DE LA PIEL
SIFILIS Y VENEREAS
Luz ultra-violeta. Radioterapia.
Dr. FELIX GROHNERT B.
Ejército 391. De 3 a 6.

Dr. VICTOR M. GAZITUA
Partos, enfermedades de señoras. Trasladóse Agustinas 586 de 2 a 4. Teléfono 976.

DOCTOR GREENE
Estudios Europa. Cirugía y Ginecología. Calle París 809 (manzana residencial, San Francisco) 2 a 4. Teléfono 2860.

Dr. A. GOLGEWSKY S.
Médico Jefe, Policlínico medicina interna, Hospital San Juan de Dios. Pulmón, estómago, hígado, intestinos, Avenida Brasil 53. De 2 a 5. Regresó.

Dr. ANIBAL GREZ
Oídos, nariz, garganta. De 1.30 a 3.30. Merced 324. Teléfono 4519. Ha regresado.

Dr. GUSTAVO GIRON L.
Cirugía y ginecología, Brasil 32. Teléfono 3126. De 1 a 3.

Dr. AGUSTIN INOSTROSA
Cirugía general, especialmente de niños. Catedral 2851 de 3-5. Teléfono 446 Estación.

Dr ROBERTO JARAMILLO
Ejército 707. Teléfono 142. Parque.

Dr. RAUL VENTURA JUNCA
Residente Hosp. Salvador. Medicina interna. Rayos X. 4.30 a 6. Riquelme 140. Teléfonos 3828 y 395.

Dr. ARNULFO JOHOW
Estudios Europa. Cirugía y ortopedia. Adultos, niños, 3-4. Santo Domingo 1523. Teléfono 1033.

INSTITUTO RADIOLOGICO
Dr. Adolfo Kaplan
Radiscopía, radiografía, radioterapia, aplicaciones radium. Estudios Europa y en EE. UU. Huérfanos 1466

Dr. A. KORNER ANWANDTER
Estudios Estados Unidos. Cirugía, ortopedia, 10-12 A. M. Santo Domingo 614.

Dr. AQUILES LEUENBERG
Jefe Laboratorio. Rayos X. Sección Experimental. Luz ultravioleta. Diatermia. 1-4, Prat 181.

Dr. TEODORO LEIBLE
Enfermedades nerviosas. Medicina interna. Electricidad médica. De 3 a 6. Olivos 749.

Dr. H. LEA-PLAZA
Estudios Europa. Compañía N.o 2115. De 3 a 6. Teléfono N.o 3880.

Dr. LABRA LETELIER
Nariz, garganta, oídos, consultas de 2 a 5. Compañía 1361.

Dr. ARMANDO LEON I.
Cirugía. Compañía 1909. Martes. Jueves, Sábado; 1 a 3. Teléfono 3846.

Dr. LOIS
San Pablo 1236. Medicina general. — Vías Urinarias. Sífilis. De 1 a 5.

Dr. LAVAL
Medicina interna. Lord Cochrane 840. De 1 1|2 a 3 1|2.

Dr. OSCAR MELENDEZ
Medicina interna. Sífilis. Santo Domingo 1036; de 2 a 4; y 21 de Mayo 578, de 4 a 5. Teléfono 2831.

Dr. J. MONTERO C.
Medicina general, — Venéreas, —Domicilio: Bascuñán 851. De 2 a 3. — Agustinas 1060, de 6 a 8.

Dr. G. MORAGA FUENZALIDA
Regresó Europa. Niños, luz ultravioleta. 2.30-4. Cochrane 118. Teléfono 2804.

ENFERMEDADES DEL CORAZON
DOCTOR MAHOTIERE
Estudios en Europa. Compañía 1972 Consultas de 1 a 4. — Rayos X y Laboratorio.

DR. JUAN MARIN
Cirugía enfermedades venéreas. Amunátegui 85. Teléfono 3796. Domicilio: Catedral 1165.

PROF. Dr. B. MUÑOZ PAL
Cirugía general. Santo Domingo 1418. Consultas: de 2-4 P. M.

Dr. MUÑOZ VALENZUELA
Residente Hosps. Niños. Tuberculosis infantil. Matucana 303, 2 a 5. Teléfono 442. Estación.

Dr. MALBRAN
Enfermedades mentales y nerviosas. De 2 a 4. Se trasladó a Huérfanos 1880.

Dr. MORALES VILLABLANCA
Piel, sífilis, venéreas. Medicina general. Exámenes sangre: 3-6. Merced 486.

Dr. MANUEL MORENO
Medicina general, pulmón, estómago, Neumatorax artificial. San Francisco 155. 2 1|2 - 4 1|2.

Dr. JUAN MONTENEGRO M.
Enfermedades niños. Luz ultravioleta. Compañía 1774. Teléfono 2120.

Dr. H. NUÑEZ ZAMORA
Señoras. Partos. 2-4. Matucana 289. Teléfono 291, Est.

Dr. ORREGO PUELMA
Médico Hospital San Juan de Dios. De 3.30 a 5 y media. Agustinas 1314. Teléfono 1217.

Dr. GREGORIO OXMAN
Pulmón, corazón, estómago, hígado. De 1 a 3. Serrano 297.

Dr. LUIS OPAZO P.
Jefe Policlínico, Niños, Compañía 3007. Teléfono 48. Estación, 3 a 5.

Dr. MARCIAL PARADA
Oídos, nariz garganta. De 2 a 6. Santo Domingo 831. Teléfono 1859.

Dr. JULIO A. PAREDES F.
Especialmente enfermedades señoras. Medicina, cirugía, Brasil 47, de 3 a 4.

MERCEDES PEREZ MATUS
Enfermedades señoras, niños, Rayos ultravioleta. Delicias 465. De 3 a 6.

Dr. PANTOJA
Medicina interna, Corazón, Pulmón, Estómago. Sífilis. Delicias 1276. De 3 a 4. Teléfono 3747.

Dr. DAVID PULIDO
Enfermedades niños, Santo Domingo N.o 1790. Teléfono 2152 De 1 a 3.

PENSIONADO
"JESUS DE PRAGA"
Avenida Manuel Montt 1549. Teléfono 93, Santa Elena
Fundado 1916. Para tratamiento, diagnóstico enfermedades nerviosas mentales, intoxicaciones. Edificio ad-hoc. Todas comodidades. Gran Parque. Personal especializado.

Dr. PRUNES
Estudios Europa, jefe clínica piel, sífilis, venéreas. Merced 490. Casilla 2824.

Dr. ALBERTO PANATT
Pulmón, corazón, estómago, hígado. Rayos X. Teléf. 1211. Delicias 1416. De 2 a 4.

Dr LUIS QUIROGA
Medicina general. Consultas: 4 a 5.30. Catedral 1452. Teléfono 8760.

Dr. ALBERTO RAHAUSEN
Cirugía general. Compañía 2928. Teléfono 192. Estación. De 2 a 4.

Dr. JOEL RODRIGUEZ F.
Estudios Europa. Medicina interna. Estómago, intestinos. Rayos X. 2 a 4. Amunátegui 559. Teléfono 28.1.

Dra. PRESIA ROSAS DE BEHM
Señoras y niños, Ahumada 47, de 2 a 5.

SANATORIO
Clínica particular doctor Riveros. Medicina, operaciones, partos. Matta 586.

Dr. SANTANDER
Estudios Europa. Medicina interna. Estómago, intestinos, Rayos X, Alameda 938, 3 a 5.

Dr. CESAR RODRIGUEZ LEON
Medicina interna. Enfermedades de niños. Catedral 2607. 1 a 2 y Bascuñán Guerrero 1013, 4 a 5.

Instituto M. T. Sanitas
AGUSTINAS 1955
RADIO-TERAPIA RAYOS X.— LUZ ULTRA VIOLETA. APLICACIONES ELECTRICAS. AUTOVACUNAS

Dr. SCROGGIE
Especialidad enfermedades de niños. Jefe de la Clínica de Niños. Universidad de Chile. Consultas de 2 a 4 de la tarde. Rosas 1157. Teléfono 4583.

PROFESOR Dr. SOTO PARADA
Laboratorio Clínico. Moneda 1035.

Dr. CRISTOBAL SAENZ
Estudios Europa. Afecciones médico-quirúrgicas abdómen, estómago, sífilis. Rayos X. De 1 a 3.20, Agustinas 1889, teléfono 3098.

Dr. HELLMUTH SIEVERS W.
Médico cirujano. Domicilio: Molina 628. Morandé 742. De 2 a 3.30.

Dr. CARLOS SEAMAN
Médico cirujano. Consultas 1.30 a 4. Trasladóse Delicias 225.

WALDEMAR SOMMER P.
Vías urinarias sífilis. Consultas 4 a 6. Teléfono inglés 4774. Santo Domingo 758.

Dr. OTTO SCHWARZENBERG
Enfermedades niños, 2 a 3. Santo Domingo 1523. Teléfono 1038.

Dr. STOLTING
Oculista, Médico recibido Alemania, Chile. Moneda 627 de 3 a 6.

Dr. S. TANNENBAUM B.
Medicina interna y niños. Consultas; 1-3. Compañía 1509. Teléfono 1414.

Dr. TORRES TORRES
Jefe Clínica prof. Korner, señoras y cirugía, 2 a 6. Delicias 261.

Dr. VILLAGRA
Estudios en Europa. Únicamente pulmón. Rayos X. Pneumotorax. Helioterapia. Dieciocho 437 A. De 2 a 5.

VILLA RECCO, APOQUINDO. —
Tratamiento nuevo en Chile. Asistencia médica permanente. Diabetes, Gota, Reumatismo, Obesidad, Enfermedades del hígado y de los riñones. Estreñimiento. Resultados rápidos. Doctor Francisco Tassa. Estudios en Europa.—Casilla 3550. Teléfono 3, Las Condes.

Dr. J. M. VERGARA KELLER
Partos, ginecología. Estudios especiales Europa. Agustinas 828; 2-4. Teléfono 2855.

Dr. G. E. VIDAL S.
Delicias 2552. Teléfono 245. Estación. 2—4.

Dr. VEGA MACHER
Exclusividad pulmón. Lunes y Miércoles. De 3 a 3 1|2. Nataniel 109.

Dr. JORGE VIVES BRAVO
Enfermedades niños. Delicias 335. Teléfono 2895.

Dr. JAIME VIDAL OLTRA
Pulmón, corazón, estómago. Laboratorio: 2-4. Miraflores 590, esquina Santo Domingo. Teléfono 2006.

Prof. Dr. VARGAS SALCEDO
Regresó Europa Cirugía. Compañía 2499. Teléfono 1060.

Dr. VICUÑA HERBOSO
Ayudante Clínica Prof. Prado Tagle. Hospital San Vicente. Medicina interna, enfermedades corazón. Martes, Jueves Sábado, 2.30 a 4.30. Almirante Barroso 270. Teléf. 1053.

Dr. YAÑEZ G.
Estudios Europa. Piel, sífilis, venéreas. Trasladóse Delicias 865. De 2 a 5. Casilla 618.

Dr. WAUGH
914 606 Estudios Europa, internas, venéreas, sífilis, Wasserman. Compañía 1858, 2 a 4.30.

Dr. WIREN
Oídos, nariz, garganta. Compañía N.o 1606. De 2 a 5.

Dr. WEINSTEIN
Estudios Europa. Enfermedades de la piel, sífilis y venéreas. Radioterapia y luz ultra-violeta.— Agustinas 1357. De 2 a 5.

DENTISTAS

GUILLERMO AHUMADA
Dentista
Claras 280, Plazuela de la Merced. Teléfono 4318. —Casilla 3206.

Dr. CERDA LOPEZ
Ahumada 11. Teléf. 4221. Especialmente Puentes, Coronas. Extracciones. Somnoformo.

Dr. CLODOMIRO CONTRERAS
San Antonio 451. Teléfono 3692. Horas de consultas: 10 a 11 y de 5 a 6.

Dr. ERGAS
Dentista
Agustinas 829.

Dr. GALLARDO GONZALEZ
Estud en Filadelfia. Consultas: diurnas y nocturnas. Echaurren 26.

ALBERTO GONZALEZ
Estudios Filadelfia. Extracciones difíciles indoloras, 9 - 11 1|2 y 3-7. Moneda 1061.

OSCAR KLENNER DECHER
Dentista, ayudante de la Clínica Quirúrgica de la Escuela Dental. San Martín 456.

WENCESLAO MUÑOZ L.
Dentista: Tratamientos rápidos. Extracciones sin dolor. San Diego 448.

ALFREDO MUÑOZ LOBOS
Extracciones sin dolor. Somnoformo. Puentes, placas, tratamientos rápidos. Compañía 1352.

SALAZAR ROIJERS
Dentista. (Estudios Europa). Trabajos horas. Alameda 2740. Teléfono 412, Estación.

Dr. DANIEL SIGNORELLI
Cirujano dentista. Independencia 510.

C. VALENCIA COURBIS
Operaciones indoloras. Coronas, puentes y dentaduras. Teatinos 50.

Dr. ENRIQUE SANSOT
Ahumada 11. Teléfono 4221. Horas: 9 a 12 y 2 a

— CLINICA VALEN
Ecis Barrios
Rafael Valen
Carlos R. Rojas
Dentistas especiali
mo, correcciones
puentes, coronas,
atendido por médicos
Teléfono 1643.

ARQUITECT

F. VARGAS
Construcciones
reparaci

OFICINA DE CO
Dirección
LEOPOLDO TAVAR
Morandé 67. Telef
lla 880.

CONTADO

TEXTOS DE CONT
por Mena Velásquez
til, Estado, Comer
eto. Merced 882,

MATRON

HERMINIA
Recibe pensionistas,
ciones, inyecciones

PASCUALA ROQUE
Pensionistas, inyec
nes. Avenida Matta

MATRONA
Pensionistas,
inyecciones
Vicuña Mackenna

Dra. MERCEDES
Regresó extranjero
imos adelantos,
pensionado particular
Huérfanos 2744.

H. IZQUIERDO
García Reyes 8
Partos. Ginecología

AMELIA
Consultas gratis
Pensionistas,

MATERNIDAD
Partos, curaciones
provincias, San Diego

MATRONA CLINICA
Consultas gratuitas

SARA OSORIO DE
Matron Partos y
sas 2254.

MME. E.
ona francesa.
364.

MATRONA
Recíbense pensionistas
de $ 40. Castro

MATERNIDAD
Flor Villaseca, recibe
de provincias.
Curaciones. San Diego

CLINICA PRIVADA
Señora Reyes, matrona
ta. Establecimiento
dido por cirujanos
fermas todas
precios módicos.

PENSIONADO
Mercedes Rojas. San
cibe enfermas. Curacio
tas toda hora.

ANA G. VARGAS
Partos, Recibe pensionistas
Americana 627. Teléfono

CARMELA
Maternidad particular,
mas pensionistas,

CAR LA TORO
Partos. Asistencia
enfermas. Matucana

INSTITUTO Dra.
Partos, $ 50. Recibe
vincias, días, meses
nente. San Diego

M. URIBE
Partos. Asistencia
cibe enfermas, Carmen

VARIOS

CLINICA ALAMEDA
Tratamiento sífilis,
sus complicaciones,
curaciones rápidas,
nos, 10-12 y 2-7; noche
pitalización enfermos

POMPAS FUNEBRES
EMPRESA ZENTENO
ESTADO 17 — TEL. 4275
DELICIAS 2584 — TEL. 524
ATIENDE DIA Y NOCHE

DEFUNCION
Habiendo dejado de existir nuestra querida esposa y madre, doña
Petronila Pinto de Márquez
Sus restos serán conducidos al Cementerio Católico desde la Iglesia de la Viñita, Recoleta, hoy 18 de Noviembre, a las 11 A. M. Rogamos a sus amigos acompañarla a su última morada.
JUAN MARQUEZ E HIJOS

DEFUNCION
Ha dejado de existir nuestro querido hijo
Guillermo Armando Berríos Berríos
Sus restos serán trasladados al Cementerio General hoy a las 9 A. M. de su casa habitación, Maipú N.o 60. Se ruega a sus amigos acompañar sus restos.
LA FAMILIA.

LUTOS
El mejor surtido en plaza lo encontrará usted en el
MANTO ELEGANTE
Pasaje Matte 28
Especialidad en echarpes, sombreros y tocas de crep Georgette, enaguas, faldas y blusas en seda y lana.

DEFUNCION
Ha dejado de existir nuestra querida hijita
Violetita Maggi Celis
Sus restos serán sepultados privadamente en el Cementerio General.
Celso Maggi y familia

EXPRESION DE GRACIAS
Damos nuestros más sinceros agradecimientos a todas las personas que se dignaron acompañar los restos de nuestro inolvidable padre
Rafael Fuster Aguiló
Sus hijos: Ignacio, Nicolás, Rafael Fuster Forteza y familia
Santiago, 18 de Noviembre de 1925.

EXPRESION DE GRACIAS
Agradece eternamente a sus amigos y relaciones que se sirvieron acompañar los restos de su hijo
ENRIQUITO
a su última morada.
ENRIQUE ESCOBAR R. Y FAMILIA

DEFUNCION
Habiendo fallecido nuestra querida hijita
FELICIA
Rogamos a nuestros amigos se sirvan acompañar sus restos al Cementerio General, hoy a las 5 P. M. El cortejo partirá de la Av. Club Hípico 1510.
Esteban Gómez Lay y Mercedes Escobar de Gómez

Fundos y Chacras
COMPRA, VENDE, ARRIENDA, PERMUTA
ALFREDO TAGLE RODRIGUEZ
Catedral 1137 - Casilla 3132

SE REALIZAN
todas las existencias de muebles y menaje que no fueron vendidas en el remate de la
Mueblería "EL CARMEN"
SAN DIEGO 39

DEFUNCION
Habiendo dejado de existir mi esposa
María M. Riquelme de Pinto
Ruego a mis amigos acompañar los restos al Cementerio General. Sus restos serán trasladados mañana, a las 7 A. M. de Andes 3408.
RAMON PINTO Y FAMILIA.

SE DESEA COMPRAR UNA PROPIEDAD
con alguna extensión en las primeras cuadras de la Alameda, entre Dieciocho y Maestranza. Precio hasta $ 150,000. Dirigirse por carta a **Gmo. del Pierro**, Edificio Ariztía, 10.o piso.

Motocicleta
HARLEY DAVIDSON
10-12 H. P.
CON SIDECAR, VENDESE DE OCASION
DELICIAS 2812
N-18.

La CASA CASTAGNETO
.. DELICIAS 1489
necesita joven para corresponsal de la Sección Ejército.

H E R N I A S

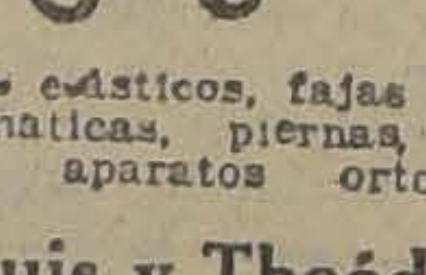

Bragueros elásticos, fajas con pelotas neumáticas, piernas brazos artificiales, aparatos ortopédicos muletas
Chappuis y Theóduloz
ARTURO PRAT 346 - CASILLA 40.
Unicos especialistas en Chile

Farmacéuticos
Los farmacéuticos titulados que desee optar a los empleos de la sección FARMACIA DE URGENCIA de la Asistencia Pública, pueden presentar sus títulos, antecedentes, etc., al médico-jefe, en la Casa Central, diariamente de 6 a 8 P. M.
LA DIRECCION.
1—N.

HAGA ECONOMIA
COMPRE SUS MEDIAS DIRECTAMENTE EN LA FABRICA
Sto. DOMINGO 1031

Con sólo $ 9,500
Puede tener una ganancia limpia diaria de 40 pesos, comprando una magnífica
Góndola "FORD"
en la única casa que las vende a este precio, bien construídas
EJERCITO 724
30—N.

GRAN REMEDIO UNIVERSAL Y DESINFECTANTE, NITRO OZONA, DE LOWE Y WEISSFLOG
El único comprobado por medio de la radiografía, como radical curador de la tuberculosis (Tisis). Pruebas a la vista. Afamado desde 1837, en que salvó a numerosas personas del terrible cólera morbus. Seguro en enfermedades del hígado, de los riñones, del estómago, etc. en pulmonía, bronquitis, asma, etc.; en diabetis, reumatismo, epilepsia, hidropesía, anemia, catarro intestinal, desintería, apendicitis, peritonitis, almorranas, fístulas, etc. Las peste y fiebres en general son vencidas a las pocas horas con repetidos lavados intestinales y tomas. Parecido casi igual tratamiento para demás enfermedades.
"CATECISMO NITRO OZONA"
Consúltelo todo enfermo. Pídase a Sucesión Luis Lowe, Claras 149. Casilla 832. Santiago. Droguería Daube y Cía., y principales Boticas.

PASTO 2.o CORTE
Hoy Miércoles 18, a las diez de la mañana, remataré, en Desvío Arrate, Vicuña Mackenna 198, 1,111 collsas en lotes de 100 con derecho a mayor cantidad.
EL ADMINISTRADOR.

Lingue y Raulí
PARA PISO, MUY SECO
1x2 1|2, mach , a $ 0 80 cada uno
OFRECE
"LA REPUBLICA" —
— Barraca y Fábrica
DOMEYKO N.o 2354
TELEFONO N.o 182 (PARQUE)

SE COMP

Y SE ARREGLA CU
DENTADURA PO
USADA O QUEBR
Compostura en el
Cómpranse también den
jas o quebradas, paga
pesos por diente y
PAGO EL MEJOR PR
TALLER: ROSAS N

PROPUESTAS

Se piden propuestas públicas para la adquisición por la Municipalidad de Tocopilla de los siguientes útiles para el Laboratorio Químico Municipal:

Un microscopio 3 aumentos para Bacteriología;
Un orcómtro de Regnard;
Tres Albuminómetros de Sbach (con estuche);
Un Lactodensímetro de Quevenne;
Un cremómetro de Chevalier;
Un butirómetro de Gerber;
Una centrífuga;
Un Sacarímetro;
Un lactoscopia;
Un ebullioscopio para reconocer la riqueza alcohol;
Una balanza de Westfall;
Una balanza de precisión;
Una balanza ordinaria con sus respectivos pesos;
Tres alcoholímetros;
Tres Densímetros;
Tres Lacto Desímetros;
Un Deofanómetro de Savalle;
Un calorímetro de Dubox;
Un Secador de Acido Sulfúrico;
Doce refrigerantes;
Seis matraces de Rfiel.
Un tubo de Rose;
Una bureta Hidrotimétrica;
Doce buretas graduadas;
Seis probetas graduadas;
Doce matraces graduación 110 cc. anal. vino Met. Duclaux;
Veinticuatro matraces cónicos, diferentes tamaños;
Treinta y seis mat
redondo de 25, 50, 10
y 1,000 cc. (6 de c/u)
Cuarenta y ocho
fondo plano de 25, 50,
(12 de cada uno),
Cincuenta cápsulas
diferentes tamaños;
Doce vasos de
grandes y chicos;
Seis Grisoes diferen
Dos tubos de Soxhlet;
Dos tubos de Peligot
Cien tubos de ensaye
na;
Cincuenta tubos de
duados de 10 cc. c/u.
Dos alambres de pl
sayes mieralo);
Tres porta-buretas
Tres porta-matraces;
Doce pinzas para
Un saca-bocado;
Corchos de goma,
matraces, y doc. para
Setenta y cinco fras
merilada, tamaño 100
Veinticinco frascos
esmerilada, tamaño 10
Veinticuatro embud
diferentes tamaños;
Seis embudos de
Seis embudos con

Las propuestas deberán enviarse en sobre cerrado y con las indicaciones necesarias a la Secretaría de la Alcaldía, se recibirán hasta el 15 de Diciembre próximo, a las tres de la tarde. La Municipalidad se reserva el derecho de rechazar las que no estime conveniente.

JUAN FRANCISCO DIAZ, Tesorero M

LA NACION

Santiago, Noviembre 18 de 1925

EL ESTADO DE LA HACIENDA PUBLICA

En anteriores artículos, y con una insistencia que nos perdonarán nuestros lectores, en gracia de la trascendencia inmensa que atribuímos al momento financiero actual, hemos seguido el curso de nuestras finanzas en los últimos siete años, o sea desde que se inició el período de déficit consecutivos y crecientes que, según es de creerlo, aún no termina. En resumen la situación que hemos estudiado puede expresarse en pocas cifras. 1919: se calcularon entradas por 300 millones; se gastaron 320; se recaudaron menos de 250. 1920: cálculo de entradas, 300 millones; ingresos efectivos, más de 350; gastos efectivos, 400 millones. 1921: cálculo, 400 millones; ingresos efectivos, 320; gastos, 520 millones.

En 1921 fué necesario, ante la merma de las recaudaciones aduaneras del salitre, contratar empréstitos especiales para hacer frente al déficit. Pero el producto de estos empréstitos, a causa del aumento de los gastos en virtud de leyes aprobadas por el Congreso y que significaban nuevos egresos, no alcanzó a restablecer el equilibrio de la Hacienda. Y así el déficit del año siguiente fué de 250 millones.

Los años 1920 y 1921 son típicos como expresión de los defectos de nuestra Hacienda, basada principalmente en el producto aduanero del comercio exterior. En el primero los derechos de importación y exportación cubrieron casi el 70 por ciento de los ingresos del Estado. Las entradas extraordinarias no alcanzaron al 4 por ciento. En 1921 la exportación salitrera se redujo a menos de la mitad. Consecuencia: hubo que acudir a las entradas extraordinarias, (empréstitos, enajenación de bienes del Estado, etc.) hasta cubrir el 38.24 por ciento. Y el equilibrio, como hemos dicho, no quedó restablecido!

Esta situación subsiste, a pesar de que desde 1924 está incorporado al régimen tributario el impuesto sobre la renta. En 1921 el total de los impuestos internos comprendía el 10% de los ingresos nacionales; en 1924, incluído el de la renta, los impuestos internos incrementaron su proporción sólo hasta el 15.40%. Como punto de comparación, es interesante indicar que en las finanzas federales de los Estados Unidos el sólo impuesto a la renta y utilidades cubre justamente el 50%, y los impuestos internos en globo, el 84% de la renta total (ejercicio de 1923).

Prosiguiendo el estudio del pasado año financiero, — con todas las imprecisiones lógicas en el estado de cosas irregular bajo el cual hemos vivido, — encontramos que las entradas totales, ordinarias y extraordinarias, ascendieron, en números redondos, a 773.000,000 billete, y los gastos, igualmente ordinarios y extraordinarios, a 705.000,000. Los cálculos presupuestarios habían sido, respectivamente, de 645 y 680 millones. La diferencia, en los ingresos, está representada posiblemente por el producto de la ley 4041, llamada Ley de Subsidios, presentada por la administración Alessandri y aprobada en la víspera de la disolución del Congreso; y en los egresos, por las diversas leyes de mejora de sueldos y reformas administrativas dictadas en el curso de aquel año.

Un hecho ciertamente extraordinario que se observa examinando ese ejercicio financiero es que 218.000,000 de pesos, o sea aproximadamente el 30 o|o del total de los gastos, hayan sido absorbidos por el servicio de la deuda pública, que asciende probablemente a más de 2,000 millones en la actualidad, si es que no ha sobrepasado ese límite que hace breves años nos hubiera parecido inverosímil. Y es posible que el servicio de la deuda consuma en el próximo año más de un tercio de las rentas totales, a menos que una operación que acaso no sería ineficaz intentar en los mercados del dinero, permitiera disminuír su volumen diluyéndolo en un mayor número de años y bajo un tipo de interés más conveniente.

Entretanto, ¿cuál ha sido el desarrollo del movimiento financiero en el presente año? Esta es una pregunta que la opinión viene haciéndose con inquietud creciente, y cuya respuesta aguarda con verdadera ansiedad. Las únicas cifras de cálculos oficiales que han llegado al conocimiento público son las que expresan la hermosa ilusión del señor Almirante Nef, que durante su gestión en la primera Junta de Gobierno tantos esfuerzos desplegó por el equilibrio y estabilización de la Hacienda. El señor Nef calculaba las entradas de 1925 en 718.881,000 pesos; los gastos, en 718.806,283. Era un presupuesto con un modesto superávit de 75,000 pesos.

Ahora sólo tenemos la confusa impresión de que la realidad ha impreso a los cálculos del señor Nef una elasticidad inconmensurable. ¿Cuánto han producido los impuestos establecidos durante el período revolucionario? ¿Cuánto representan los nuevos gastos demandados por las reformas de sueldos, creación de servicios administrativos y otros egresos extraordinarios autorizados por diversos Departamentos de Estado? ¿Qué perspectivas hay de regularizar la vida financiera sobre bases más o menos ciertas de equilibrio y estabilidad?

Por donde quiera y como quiera que se emprenda el estudio del curso de nuestras finanzas en los últimos años, forzosamente se llega a la conclusión de incertidumbre que las anteriores interrogaciones expresan.

El señor Ministro de Hacienda está consagrado desde días atrás a la tarea de esclarecerla para el país. Comprendemos la dificultad enorme que semejante empresa representa; pero estamos ciertos de que el señor Edwards Matte sabrá dominarlas con el auxilio de su proverbial laboriosidad y expedición, hasta encontrarse en situación de entregar al conocimiento público un reflejo exacto, claro y sincero del estado real de la Hacienda y sus perspectivas.

IGNACIO SERRANO PALMA

Inesperadamente, tal como es bello morir, ha muerto ayer Ignacio Serrano Palma.

Debe haber mirado con sorpresa la muerte al verla tan de cerca, él que tenía derecho a creerla tan lejana: saltar por encima de los años para ir al encuentro de la muerte es algo que solamente los jóvenes pueden hacer.

Joven, inteligente y fuerte. ¿Qué mejores razones podían aducírsele al destino para que se lo llevara pronto?

De espíritu claro y libre no pudo nunca adaptarse a las penumbras de la vida diaria y su inteligencia elástica, rebosante de savia joven, se negó siempre a adaptarse a los rígidos moldes rutinarios. En lo que nadie pensaba, en eso pensaba él; su vida fué una perpetua cacería de imposibles, un constante acechar de lo desconocido, una eterna espera de lo que no llega nunca y su brazo se fatigó lanzando flechas a blancos imaginarios en la selva de las quimeras.

Y así, debe haber seguido el silencioso derrotero de la eternidad, con el pie ágil del que persigue un imposible. El pie viajero de la muerte, hecho al estatismo de las actitudes eternas, debe haberse sorprendido al igualar su paso al del espíritu inquieto de aquel juvenil explorador de la sombra.

De Europa trajo su cultura latina, cambiante e impresionable, que había de naufragar un día en la taciturna soledad de unas montañas sureñas. En General Cruz, en la Frontera, en medio de las extensiones de araucarias, y quilantares lo sorprendió la muerte y su claridad latina de nada le sirvió ante la hosca parquedad de la postrer invitación.

Vació su espíritu en un libro de cuentos, en unas cuantas crónicas anotó unos pocos hechos de su vida y nos contó algo de lo que vió en las costas luminosas del Mediterráneo y después ha partido. Y no volverá más.

¿INGRATITUD?

Circula por ahí, en boca del pueblo, una expresión penosa, que parece definir en cuatro palabras todo un tratado de psicología épica sobre los héroes. Nos referimos a la frase popular de "el pago de Chile".

No vamos a hacer aquí una síntesis de la guerra gloriosa del Pacífico, ni vamos a echar mano de la retórica chauvinista para exaltar el valor de los guerreros del 79. Toda esa literatura está desprestigiada por el olvido y abandono en que se ha dejado a los sobrevivientes de la gran campaña; pero creemos oportuno recordar, ahora que se realizan en el Norte las postreras batallas de la beligerancia diplomática, que la guerra del Pacífico ha sido en la historia, no de Chile, ni de América, sino del mundo entero, una página de bronce, una columna miliaria del heroísmo y de la eficiencia militar. Si hay en la historia del mundo una victoria clara, rotunda y decisiva sobre un adversario, es sin duda ésta que obtuvo el Ejército chileno sobre los ejércitos aliados de Bolivia y del Perú.

Sin embargo, el reconocimiento de tanta gloria y de tanto heroísmo no ha podido sobrevivir más que los héroes mismos; mientras los restos mutilados de aquel glorioso Ejército que alcanzó hasta Lima, vagan por el país, la gratitud oficial se ha limitado a los contornos mezquinos que salva el pudor y el remordimiento. Puede decirse sin exageración que la patria tiene un corazón empedernido.

Circula un folleto modesto y sencillo en que los veteranos de aquella guerra hacen una exposición de sus vanas y repetidas demandas al Gobierno para que se les mejore su situación. Es un folleto conmovedor y dramático. No hay en esos documentos una frase desesperada, ni una expresión de reproche; es una petición respetuosa, pero severa, como un clamor desolado ante el semblante oscuro de la ingratitud. Conteniendo el legítimo enojo y el justísimo reproche los veteranos se conforman con exponer su situación comparándola con lo que les ha sucedido en la nobilísima misión de defender a la patria. El cuadro es elocuente y habla en forma más contundente que la más lírica admonición patriótica.

Mientras los sueldos del Ejército han sido aumentados dos veces en el espacio de un año, las pensiones de los veteranos de la Guerra del Pacífico se mantienen en la cifra acordada hace más de doce años, creando así una diferencia que no puede ser interpretada sino como el más lamentable y triste olvido de los servicios que éstos prestaron a la patria en hora difícil:

Según el decreto ley de 17 de Octubre último que aumenta los sueldos de la oficialidad del Ejército, un General de División gana actualmente 48 mil pesos al año; la pensión de un veterano del 79 del mismo grado es de 24 mil pesos.

Más de una vez hemos formulado en estas mismas columnas algún reparo a la política peligrosa de los aumentos de sueldo que están inflando el presupuesto en forma que inspira verdadera zozobra, pero es tan justificado el clamor de los veteranos de la Guerra del Pacífico, que consideramos ineludible obligación del Gobierno reparar esta ingratitud.

Y no es sólo un deber de gratitud lo que obliga al Gobierno a mejorar la situación de los veteranos; hay en el fondo de todo esto una triste enseñanza que enmendar, como una lección cívica para el futuro, demostrando que el heroísmo no sólo halla una abstracta recompensa de gloria y de laureles, sino también la compensación material ganada con el riesgo de la vida y en el cumplimiento heroico de los deberes militares.

En torno del fascismo italiano

por CONRADO RIOS GALLARDO.

De cómo nació la nueva chispa fascista. — Mussolini y su bandera. — "Palabras claras a los reclutas". — "Yo soy un jefe que dirige".... — "Voy contra la corriente"...—Desde lo alto de la montaña.— El hombre de acción y el hombre de doctrina.

III

En 1919 el pensamiento fascista fué crear una República obrera "en que reinase el orden y la disciplina y se rindiese culto a la patria italiana". Tal fué el intento de Mussolini, intento que fracasó ruidosamente. No era posible detener la marea proletaria y ponerle dique. Los obreros tomaron posesión de las fábricas e izaron la bandera roja en los palacios municipales. La producción disminuyó notablemente, los salarios se fueron al suelo y la vida subió muy alto. El fracaso más terminante coronó el primer esfuerzo de socialistas y comunistas que "tuvieron la sensación de su impotencia, del aplazamiento indefinido de unos sueños que habían creído de realización inmediata", apunta Cambó.

Este fué el momento en que nació la nueva chispa fascista. Las primitivas escuadras de 1919 se vieron vigorizadas por todos los hombres patriotas y de orden. La juventud universitaria y de los partidos políticos constituía el refuerzo que llegaba en el momento más crítico para la vida y estabilidad de la nación italiana. Mussolini en su entusiasmo, al contemplar la enérgica acción desarrollada en contra de los comunistas, no comprendió que su fascismo de 1919 estaba enterrado por obra de los nuevos elementos. Su primera revelación la tuvo cuando pactó la paz con los socialistas, en que la masa fascista se reveló y le obligó a romper el pacto. Pero todavía rindió Mussolini un último homenaje a su bandera. En Mayo de 1921, en compañía de algunos diputados fascistas, propuso la abstención a la sesión en que el Rey debía leer el mensaje. Nueva protesta causó la actitud de Mussolini, quien molesto presentó batalla por la bandera de 1919 y publicó el 24 de Mayo un enérgico artículo: "Palabras claras a los reclutas". Es interesante reproducir algunos párrafos, porque es el último homenaje que rinde a su ideología y porque explica el divorcio que existía entre su pensamiento y el de los nuevos fascistas.

"Muchos de los reclutas que han venido al fascismo en el año 1921 ignoran, sin duda, la historia del fascismo italiano; no conocen evidentemente las ideas programáticas, directoras del fascismo italiano, y levantan gallardetes brillantes y vistosos, que no tienen nada que ver con el fascismo. Todo ello a propósito de mi declaración de que el núcleo parlamentario fascista no debe participar en la sesión regia de apertura del Parlamento. Algún fascista se muestra curiosamente sorprendido de estas afirmaciones, que yo, naturalmente, mantengo y justifico. Afirmaciones que son típicamente fascistas y perfectamente congruentes con la tendencia general del fascismo. No quiero dar patentes de fascismo, pero no permito que se falsee y torpedee el fascismo que yo he fundado, hasta el punto de que se le pueda disfrazar y se le convierta en monárquico y hasta dinástico, cuando era y ha de ser tendencialmente republicano.

"Los nuevos reclutas—añade Mussolini—los que vienen de buena o mala fe a poner su huevo en el nido caliente y ardiente del fascismo, no conocen la historia del fascismo. No saben nada de las tres grandes asambleas nacionales, en las que el fascismo se dió—digan lo que quieran los imbéciles—una fisonomía y un programa ideal".

Y, termina diicendo: "Yo estoy dispuesto a sostenerlo contra todos. No es posible predicar una cosa y practicar otra. Si por ventura estas ideas mías no obtuvieran la adhesión del fascismo, no me importaría gran cosa. Yo soy un jefe que dirige, no un caudillo que se deja conducir. Yo voy también y sobre todo contra la corriente, y no me distraigo nunca, y vigilo siempre cuando el viento mudable hincha las velas de mi fortuna".

Dos semanas más tarde Mussolini, ante la violencia de los acontecimientos que amenazan perderle, gira por completo sobre sus talones y queda al frente de los nuevos fascistas, es decir, de la inmensa mayoría. Ante los dardos que le lanzan los fascistas primitivos Mussolini responde: "Desde mi punto de vista personal la situación es de una simplicidad perogrullesca: si el fascismo no me sigue, nadie podrá obligarme a seguir al fascismo. Comprendo y compadezco un poco a aquellos fascistas de muchos rincones de Italia, que no pueden sustraerse a un ambiente limitado, que se encastillan en él, no ven otro y no creen en la existencia de un mundo más vasto, complejo y formidable. Son el espejo del ambiente de campanario, reflejo que es extraño a quienes, como nosotros, quieren desprovincializar Italia y proyectarla como ser nacional, como un solo block, fundido todo de una pieza, entre los mares y los Alpes. Pero el hombre que ha fundado y dirige un movimiento, y le ha dado flor de energía, tiene derecho a prescindir de los mil elementos locales para poder contemplar en su síntesis el panorama político y moral: tiene derecho a contemplar desde lo alto de la montaña, es decir, con un horizonte más amplio, el panorama que no es de Venecia, o de Bolonia, o de Cuneo, sino italiano, europeo y tal vez mundial. Quien no es capaz de esta síntesis puede tener aptitud para mandar una escuadra de 20 hombres; no puede, ciertamente, reivindicar el derecho de mandar la vasta muchedumbre en el momento más turbulento de la Historia, cuando las responsabilidades amontonadas se hacen abrumadoras y aplastantes, cuando es necesario desafiar la impopularidad retardataria y marchar adelante, cueste lo que cueste, contra quien fuere, con la certeza que dan la sensibilidad del instinto y el fervor de la fe".

Un año más tarde llegó al poder. Los acontecimientos hicieron variar la primitiva ideología fascista y el hombre de acción varió con ellos. Si hubiese permanecido inmóvil, si hubiese permanecido envuelto en su vieja bandera, se habría perdido la bandera y el abanderado. La evolución de Mussolini salvó la Italia. El hombre de acción triunfó sobre el hombre de doctrina. Eso es todo.

C. R. G.

Conferencias

por FERNANDO GARCIA OLDINI.

Dos veces por semana, M. Víctor Basch, profesor de la Soborna, diserta sobre cuestiones estéticas en el salón de honor de la Universidad, y ante un público casi exclusivamente femenino.

"Causeur" ligero y superficial, M. Basch habla un día sobre poesía, otro sobre música, otro sobre arquitectura; y lo hace tan periféricamente, tan a flor de epidermis, que cada asistente siente y comprende que él también habría podido decir lo mismo casi con las mismas palabras. Es tal vez el caso más conmovedor de unidad que se conozca: conferencista y auditorio forman un todo igual e indisoluble.

Bien. Pero, cabe preguntar: ¿es para que repita lo que ya hemos leído mil veces en artículos de diarios y de revistas para lo que se contrata a un profesor de estética de la Sorbona o es para que nos enseñe algo que aún no sabíamos o sabíamos mal? ¿Es para que prolongue, como un eco, nuestros prejuicios y nuestra "romantiquez" o para que nos oriente, cuando menos, en las particularidades que hacen de un arte "algo" distinto de otro arte? ¿Es para que cante ditirambos a obras y autores antiguos, que ciertamente no los necesitan para ser lo que son, o es para que exponga honradamente, desapasionadamente, limpiamente, las tendencias y orientaciones modernas que no conocemos y cuyo conocimiento nos es indispensable?

El señor Basch, lo mismo que el público que asiste a sus conferencias, parece creer lo primero. Así, el señor Basch se emociona hasta cambiar de voz haciendo una interpretación literaria de Rodin, y sus auditores sienten un placer honesto y adormecedor oyendo recitar en voz alta y en francés, sus propios pensamientos.

¡Lástima grande que esta íntima correspondencia de conocimientos y de emociones no pueda continuar cuando se trata del arte moderno!

En efecto, aquí el público no sabe nada de nada y permanece en la actitud modesta y receptiva de un niño ante su profesor. Lo que de labios de éste salga, será para el pequeño, el empujón inicial hacia una ruta futura, el principio del descubrimiento de la verdad.

¡Tremenda tarea la de dar a conocer lo desconocido! Yo no concibo que pueda realizarse sin cierto recogimiento religioso, sin cierto sagrado terror. Y sin embargo...

M. Basch ha hablado hasta hoy de la poesía, de la música y de la escultura modernas, y lo ha hecho con un espíritu sacrílego y como inconsciente de su estupenda responsabilidad. Frente a un público virgen de conocimientos y de orientación, el profesor de la Sorbona ha ridiculizado todo aquello que no es de su particular agrado o a cuya comprensión no alcanza. Antes de leer una poesía de Rimbaud, antes de exhibir la fotografía de una escultura de Lipchitz o de Chana Orloff, antes de hacer ejecutar un trozo de Poulenc o de Honnegger ha dicho de ellos y de su producción cuanto de grotesco y de tendencioso pueda decirse ante un público sud-americano. Y naturalmente, este público sud-americano ha encontrado que el arte moderno es ridículo, y, naturalmente también, se ha reído.

¿No habría resultado más ecuánime, más íntimamente honrado, que M. Basch, contratado para ilustrar a las gentes de Chile, expusiese, junto a su opinión académica, la opinión de alguno de los muchos y muy inteligentes exégetas del arte de hoy?

Junto a la opinión del señor profesor de la Sorbona sobre Rimbaud ¿no habría sido interesante conocer el pensamiento de Verlaine, que, ciertamente entendía de versos algo más que el señor Basch? Junto a su opinión sobre Lipchitz ¿no habría sido de interés saber la opinión de Bourdelle, a quien tan devotamente admira el señor Basch? Y así en lo que respecta a la arquitectura, y así en lo que se refiere a la música.

Es, por lo menos, temerario hacer burla de las cosas nacientes. El tiempo que, en esta materia, es el árbitro inapelable, torna siempre sarcásticas represalias contra la contumaz y hereditaria ceguera del espíritu conservador. Y quien, en último término, queda en ridículo, es el pseudo-clasicismo de la Academia.

Todas, todas las mofas que el señor Basch ha lanzado contra el arte y los artistas modernos, fueron, en épocas pasadas, dirigidas por "Profesores" como él, contra las escuelas que él, hoy, admira.

¿Qué no se dijo contra Víctor Hugo y la poesía romántica, contra Wagner y su drama musical, contra Rodin y su estatuaria?

Exactamente, matemáticamente lo mismo que el señor Basch dice hoy contra los modernos. Profesores de instituciones oficiales, como él: adoradores recalcitrantes de lo que ya fué, como él, pretendieron demostrar— y, ¡quién sabe si demostraron!— que Hugo "el Himalaya de la poesía", como dice M. Basch, no era poeta; que Wagner, "el genio de lo sublime", que pasma a M. Basch ignoraba la armonía y el contrapunto; que Rodin, "el artista por antonomasia", a cuyo solo recuerdo M. Basch cambia de voz, no sabía dibujo...

Los hombres que esto dijeron han desaparecido. Pero el espíritu por ellos representado, y las instituciones en quienes encarnaba dicho espíritu viven.—Y...; ¡cosa cómica y singular!, hoy adoran lo que ayer escomulgaron.

Acaso, en el fondo de tales actitudes no haya sino un miedo horrible a lo desconocido, y un amor enfermizo y provecto por lo que ya pasó.

Y, como el arte de hoy también será pasado, llegará un día en que algún profesor de la Sorbona, trémulo y en éxtasis, haga su elogio en el salón de honor de nuestra Universidad, y lo oponga, como modelo de inspiración, de claridad y de técnica a las manifestaciones estéticas de una mentalidad nueva y de una nueva sensibilidad.

F. G. O.

Garage Vendo

A cuadra y media de Alameda, barrio alto, calle adoquinada sobre concreto. Garage con 30 box, a la calle 2 almacenes, interior local para taller, en altos locales apropiados para talleres. Superficie 17.50 x 62.50. Deuda Banco Hipotecario. Facilidades pago.

Renta: más de $ 30,000 anuales.

Precio: $ 180,000.—

Carlos Ossandón B.

Bandera 168—Casilla 1080

LA TOS Y SUS SERIAS COMPLICACIONES

Al sentir cualquier molestia de las vías respiratorias, es síntoma de que se ha contraído un resfriado, que puede degenerar en bronquitis, afecciones gripales, pulmonía, etc. En la curación de estas afecciones se han observado los más francos éxitos con el empleo del Tossanol 18 (a base de guayacolsulfito de potasio), según lo comprueban autorizadas opiniones médicas:

El Tossanol 18, cada vez que lo he empleado en caso de bronquitis o infecciones gripales he observado magníficos resultados rápidos y duraderos.

(Fdo.)—Dr. A. G. S.—Santiago.

De los muchos preparados marca 18, que yo he ensayado en mi práctica, en este año me ha llamado mucho la atención por su eficacia sorprendente el Tossanol 18, preparación con guayacol muy recomendable para enfermedades de los órganos respiratorios. Yo he empleado muchas veces en bronquitis rebeldes con muy buen éxito este remedio, que es muy elogiado por los enfermos.

(Fdo.)—Dr. F. G.—Santiago.

EN PARQUE FORESTAL

$ 78,000

A 30 metros de esta Avenida, en calle Bueras, vendo casa 1 piso, 300 m. c., hall, 7 habitaciones, toilette, 2 patios.

LUIS SILVA CORTES & CIA.

1125.— AGUSTINAS.— 1125

VOTE USTED POR

MANUEL RODRIGUEZ PEREZ

CANDIDATO A DIPUTADO DEL PARTIDO LIBERAL

ORDENES NUEVAS Y EXCLUSIVAS

¡¡Grandes Negocios!!

EN SAN ANTONIO, CASI ESQUINA HUERFANOS

Vendo de gran ocasión una gran propiedad por la mitad de su valor, debido a circunstancias especialísimas que explicaremos al que se interese. Vale la pena hacer cualquier sacrificio por hacer este negocio inmediatamente, con la seguridad absoluta de duplicar la renta y el capital.

EN PUENTE, CASI ESQUINA SANTO DOMINGO

gran propiedad que, gastando $ 80,000 en arreglos y reparaciones, producirá el 12 o|o.

EN MONJITAS, GRAN ESQUINA

2,200 m2., propiedad para duplicar capital y renta, haciéndose en los edificios arreglos y transformaciones que valen $ 100,000, a lo sumo.

EN SAN DIEGO, POCOS METROS ALAMEDA

gran propiedad para duplicar también capital y gastando de $ 50,000 a $ 60,000 en arreglos y transformaciones.

Propiedades de muy fácil transformación

Para duplicar capital, vendo en las mejores calles.

ALEJANDRO GREENE CRUZAT
Abogado y Corredor de Comercio
Sección Propiedades Urbanas
OSCAR GREENE VALVERDE
TEATINOS 86. — CASILLA 3722

¡Médicos!

El INSTITUTO MEDICO TECNICO SANITAS, después de múltiples ensayos y escogiendo el mejor de los procedimientos, acaba de preparar la "VACUNA ANTITIFICA PREVENTIVA" T. A. B.) (Solución de bacilos de Eberth en suero fisiológico y esterilizados al éter. Microbios aislados en el país) contra las infecciones tifoídeas y para-tifoídeas.

1.o La vacuna está preparada con múltiples razas de bacilos Eberth y paratíficos aislados en el país. (La inmunidad tifoídea es regional. Vincent).

2.o EL PERIODO UTIL Y VALIDO de toda vacuna anti-tífica es de 6 meses de la fecha de preparación. Estos hechos concretos y demostrados bastan por sí solos para comprobar la superioridad científica de la VACUNA ANTI-TIFICA PREVENTIVA DEL INSTITUTO M. T. SANITAS.

Modo de administración: Cada caja trae 3 ampolletas 1 cc. con 500 millones, 1,000 millones y 2,000 millones de microbios, respectivamente.

Adultos: Una inyección cada 7 días.
Niños: De 5 a 12 años, 1|2 de la dosis del adulto.
Niños: De 2 a 5 años, 1|4 de la dosis del adulto.

REFLEXIONEMOS

Si nos purgamos con sal inglesa, se pasa un mal rato, con peligro de irritar a nuestros intestinos.

Si lo hacemos con aceite de castor, se sufren fatigas horribles, náuseas, etc.

Si tomamos una limonada, tendremos que tomar pronto otra; tan débiles son sus efectos.

Otras purgas son peligrosas; pues exigen régimen, etc.

¿Con qué debemos purgarnos? La ciencia adelanta. El

SACAROL

es la purga ideal.

Porque se toma como azúcar en el desayuno, sin que se perciba el menor gusto a medicina.

Porque no produce dolores, náuseas ni vómitos.

Porque es completamente inofensivo y tiene propiedades desinfectantes; pudiendo tomarlo desde el niño al anciano.

Y porque $ 1.20 no es una fortuna.

Se vende en todas las farmacias.

Agentes Generales: DAUBE y Cía.
Valparaíso, Santiago, Concepción y Antofagasta

A base de ptaleina del fenol (purgante y desinfectante) y resina escamonea (purgante y depurativa).

SIDRA PAPAYA - AMBROSIA Y GINGER-ALE

Estas bebidas de moda, se encuentran registradas desde hace quince años en la Sociedad Nacional de Agricultura.

¡¡CUIDADO CON LAS IMITACIONES!!

Pídalas por mayor.

DANIEL TABORGA.— MANZANO N.o 536.— TELEFONO 947.— CASILLA 2410

LA RIOJANA

ESTADO 64 — ESTADO 64

Alfombras, Linoleums, Tripes, Guardas, Gergones, Felpudos de coco; Pisos cama, Tapices, Brocatos de seda y algodón, Gobelinos, Yutos, Felpas lisas y labradas, Popelinas, Carpetas de mesa, Cretona doble ancho y un ancho; Lanzas de bronce para cortinas y novedades para señoras.

Todo a precios sin competencia.

BLANCO Hnos. y Cía.

¿Por quién votará Ud?

DE SU VOTO POR AQUEL QUE LE INSPIRE CONFIANZA

La canddiatura independiente de

Alberto Fellenberg

DIARIAMENTE GANA TERRENO
SECRETARIA GENERAL:
AGUSTINAS 1919
TELEFONO 3773

AYER SE REUNIO LA JUNTA DIRECTIVA DEL PARTIDO LIBERAL DEMOCRATICO ALIANCISTA

Ayer se reunió la Junta Directiva del Partido Liberal Democrático Aliancista, y tomó diversos acuerdos relacionados con la próxima campaña electoral; la acción doctrinaria que verificarán sus representantes en el Congreso, y la actitud futura del Partido frente a la nueva Constitución, que es la condensación de las aspiraciones del Partido.

Además acordó enviar una nota al ex-Presidente del Partido, señor Claudio Vicuña, haciéndole saber la aceptación de su renuncia y la censura de que fué objeto.

LAS JUNTAS ELECTORALES DE ANTOFAGASTA Y RERE

DEBERAN REUNIRSE ANTES DEL 20 DEL ACTUAL

En la tarde de ayer el Ministro del Interior, general señor Véliz, dirigió a los intendentes y Gobernadores respectivos, los siguientes telegramas:

"Intendente de Concepción. — Gobernador de Rere. — Hoy se decretó lo que sigue:

"La junta electoral del departamento de Rere deberá reunirse extraordinariamente antes del 20 del actual, para designar los locales en que funcionarán las mesas receptoras de sufragios en las próximas elecciones parlamentarias, dentro de los límites urbanos de las cabeceras de cada comuna, dejando sin efecto la designación de los locales particulares que se ha realizado sin atenerse a lo dispuesto en la última parte del inciso 1.o del artículo 37 del decreto ley N.o 542, del 19 de Setiembre de 1925.

"Lo que comunico a US. para su conocimiento y fines del caso. — —(Fdo.) — **Véliz**, Ministro del Interior."

"Intendente Antofagasta. —Gobernador de Loa, Calama. — Hoy se decretó lo siguiente:

"La junta electoral del departamento de Antofagasta se reunirá extraordinariamente antes del 20 del actual, para designar los locales de las mesas receptoras de sufragios que funcionarán en el Mineral de Chuquicamata y en San Pedro de Atacama.

"Lo que comunico a US. para su conocimiento y los fines del caso. — (Fdo.) — **Véliz**, Ministro del Interior."

IMPARTIENDO LAS ULTIMAS INSTRUCCIONES PARA EL CUMPLIMIENTO DE LA LEY ELECTORAL

CIRCULARES ENVIADAS AYER POR EL CONSERVADOR DEL REGISTRO ELECTORAL A LOS NOTARIOS CONSERVADORES

El Conservador del Registro Electoral, encargado de velar por el cumplimiento de la ley de elecciones, ha dirigido ayer las siguientes circulares a los Notarios Conservadores de todo el país:

"Sírvase hacer presente por escrito a comisarios mesas receptoras, para que trasmitan a demás vocales, que el escrutinio que deben verificar en la elección del próximo Domingo 22, corresponde solamente al escrutinio seccional que dispone la ley, el que deberán efectuar ciñéndose estrictamente a procedimientos indicados en artículos 80, 81, 82, 84, 85 y 88; y llamarles igualmente atención a obligaciones que imponen los artículos 86, 87, 89 y 90 de la citada ley. Asimismo recuerdo a Ud disposición de entregar a los comisarios de mesas, juntamente con los útiles electorales una copia autorizada de las listas válidas definitivas por las cuales los electores podrán sufragar. Aprovecho confirmar a Ud. que declaraciones conjuntas candidaturas senadores y diputados presentadas por partidos políticos para esa circunscripción y trasmitidas por mi telegrama del 13 del actual dejan en libertad elector señalar preferencias que deseen para determinado candidato. — **Conservador Registro Electoral".**

"Al entregar los útiles electorales a los respectivos comisarios de mesas, sírvase dejar constancia que la falta de ejemplares de la Ley Electoral, que ordena el N.o 10 del artículo 52, ha sido motivada por no tener el infrascrito a causa que la edición se ha agotado y la nueva edición reformada que el Ministerio del Interior acordó imprimir, comienza a entregarse a este Conservador.— **Ramón Zañartu.**"

TRASPASO INMEDIATO

En Valparaíso, casita moderna, Caja Nacional de Ahorros.
Ordenes:

CASILLA 3609.— SANTIAGO

CAMPO ASALARIADO

COMITE DE ASALARIADOS 10.a COMUNA

Este Comité invita a los empleados, obreros y demócratas a un gran comicio público que se efectuará mañana a las 8 1|2 P. M., en la Avenida Matta esquina Arturo Prat.

ASALARIADOS Y DEMOCRATAS DE LA COMUNA YUNGAY

Los comitées directivos de las fuerzas obreras de esta comuna invitan para esta noche, a las 7 30 P. M., en San Pablo esquina de Robles, lugar desde donde partirá el desfile que se hará en la comuna Yungay y Quinta.

ALCANCE DE NOMBRES

"En las ediciones de la prensa del 15 del presente, el Comité de Asalariados lanza un manifiesto explicando ciertas actividades políticas; como en este manifiesto entre los firmantes aparece mi nombre, hago la debida rectificación, creyendo en un alcance de nombres, por cuanto no he participado hasta aquí en actividad política alguna, salúdalo fraternalmente. **—Carlos Alvarez V.**, secretario general del Centro de Estudios Sociales "Luz y Acción".

COMITE DE ASALARIADO. SEGUNDA COMUNA.— El Lunes en la noche celebró sesión este Comité con numerosa concurrencia de adherentes en la que se acordó invitar para hoy, a las 8 1|2, a una gran asamblea de asalariados a todos los ciudadanos de la segunda comuna que smipaticen con los candidatos obreros.

COMITE ASALARIADO 3.a COMUNA

La velada que estaba anunciada para ayer en el Centro "El Despertar", se realizará el Viernes próximo, en el mismo local.

CENTRO COMUNISTA 2.a Y 3.a COMUNAS

Cítase a reunión de Directorio para hoy, a las 9 de la noche, en Libertad 838.

CENTRO COMUNISTA DE SAN MIGUEL

Hoy, a las ocho de la noche, se hará la proclamación solemne de los candidatos asalariados, en esta comuna.

CONSEJO OFICIOS VARIOS DE SAN MIGUEL

Cítase a todos los miembros de este Consejo a la proclamación de los candidatos asalariados que se realizará en esta comuna hoy, a las ocho de la noche.

COMITE PRO CANDIDATOS AQUILES CONCHA Y JOSE IBSEN COE POR LA AGRUPACION DE MELIPILLA, LA VICTORIA Y SAN ANTONIO

Se invita a los electores y adherentes de estas candidaturas a una reunión general que tendrá lugar esta noche, a las 9, en Olivares 1359, entre Cochrane y Nataniel.

COMITE ELECTORAL DEL GREMIO ELECTRICISTAS

Se pone en conocimiento de los obreros pertenecientes al gremio de electricistas, que han firmado los Registros Electorales y de los camaradas que pueden prestar su cooperación como apoderados de los candidatos asalariados, que esta noche se celebrará una reunión en Bandera 542, a las ocho.

PROCLAMACION OFICIAL DE LOS CANDIDATOS ASALARIADOS-DEMOCRATAS EN LA COMUNA DE YUNGAY

Esta tarde, a las siete y media, se efectuará la proclamación oficial de los candidatos asalariados y demócratas, en la Comuna Yungay, Plazuela Tropezón.

A la hora citada, asalariados y miembros del Partido Demócrata de Quinta Normal y San Pablo, se reunirán en San Pablo esquina Robles, para de allí dirigirse a la Plazuela Tropezón.

Asistirán a este acto todos los candidatos los que harán uso de la palabra.

CONFERENCIA SOBRE LA LEY DE ELECCIONES, EN LA COMUNA YUNGAY

Mañana Jueves, a las ocho de la noche, el compañero Carlos Acuña, dictará una conferencia relacionada con la Ley de Elecciones y sus modificaciones.

8.a COMUNA RURAL

Se invita a comunistas, demócratas y asalariados en general, a una reunión que se efectuará hoy a las ocho y media de la noche, en calle Antofagasta 2830.

UNION SINDICAL DE OPERARIOS EN CALZADO

Se cita a todos los personales de las tiendas Rigo, Pepay, Ripol, Morel, La París, para hoy Miércoles, a las siete y media de tarde, en Bandera 542, para seguir tratando de la formación del Centro Social.

Se encarece la asistencia muy especialmente a los compañeros M. Urgurto, S. Acosta, J. Rojas, Tapia, Reyes, Díaz, Martínez, Alvarez, J. González; M. Araya; Allende y en general, a todos aquellos compañeros que firmaron el registro de Asalariados.

CONSEJO OFICIOS VARIOS DE LA F. O. DE CHILE DE SAN MIGUEL

Este Consejo cita a todos sus componentes para que asistan al solemne acto público que se efectuará mañana, a las 8 P. M., en esta comuna, con el objeto de efectuar la proclamación de nuestro candidato asalariado, donde figuro en primer orden nuestro camarada Luis V. Cruz.

CENTRO COMUNISTA SAN MIGUEL

Cita a todos sus miembros al comicio de mañana, a las 8 P. M., en Subercaseaux esq. de Milán.

PARTIDO COMUNISTA (SECCION SANTIAGO)

En asamblea ordinaria celebrada anoche, por esta sección, se acordó por mayoría, a excepción de tres afiliados que manifestaron no estar de acuerdo, indicar preferencia en la lista de los asalariados, que van como candidatos a diputados, al señor Alfredo Montesinos S.

Vote por ROBERTO CORTES JULLIAN
INICIATIVA, HONRADEZ Y ACCION

PARTIDO LIBERAL

CANDIDATO A SENADOR POR SANTIAGO

GUILLERMO BARROS JARA

Como candidato a Senador del Partido Liberal por la Provincia de Santiago, no creo que los momentos actuales sean propicios para ofrecer un programa político a mis correligionarios.

Honradamente no cabe hacer otra promesa que la de mantener en el Congreso una política verdaderamente patriótica de justicia y providad.

En el orden económico, hacer cuanto sea posible por procurar el bienestar de todas las clases sociales encauzando los gastos públicos en condiciones de que siempre vayan al pago de un servicio necesario, efectivo y justamente remunerado.

El candidato del Partido Liberal, orientará sus actos hacia el debido cumplimiento de las leyes, proyectos y programas presentados al Gobierno por la Misión Kemmerer, pero con las modificaciones indispensables para que sirvan primordialmente los intereses del País, adaptándolos en cuanto sea posible a nuestra vida y costumbres comerciales.

Haré cuanto sea posible por estimular las actividades agrícolas e industriales, que son el fundamento de la riqueza privada.

En el orden social, procuraré una revisión de los Decretos-Leyes dictados por los Gobiernos de hecho, a fin de que esas disposiciones lleguen a constituír una legislación armónica, justa, que verdaderamente sirva y defienda los intereses de las clases asalariadas, procurándoles el bienestar a que les da derecho el fruto de su trabajo.

GUILLERMO BARROS JARA.

Vote por ROBERTO CORTES JULLIAN
INICIATIVA, HONRADEZ Y ACCION

Vote por ROBERTO CORTES JULLIAN
INICIATIVA, HONRADEZ Y ACCION

Vote por ROBERTO CORTES JULLIAN
INICIATIVA, HONRADEZ Y ACCION

Vote por ROBERTO CORTES JULLIAN
INICIATIVA, HONRADEZ Y ACCION

MAÑANA SE PROCLAMARA A LOS CAN DATOS DEL PARTIDO LIBERAL DEMOCRATICO

El anuncio de la solemne proclamación de los candidatos a senador y a diputado por Santiago, don Roberto Sánchez García de la Huerta y don Augusto Vicuña Subercaseaux, respectivamente, ha despertado enorme entusiasmo en los liberales democráticos de todas las comunas de la capital.

Como se sabe, la Asamblea de proclamación se llevará a efecto mañana, a las 9 P. M., en el Club Presidente Balmaceda para el mejor éxito de Comité Electoral que car o la dirección le los políticos de las candidatura señores Sánchez y Vicuña mienda a los amigos la en la asistencia, en aten desean concurrir a ella correligionarios de las rurales y que no podrían necer hasta horas avanzadas

Vote por ROBERTO CORTES JULLIAN
INICIATIVA, HONRADEZ Y ACCION

Vote por ROBER CORTES JULLIA
INICIATIVA, HONRADE ACCION

CANDIDATURA A SENADOR
Dr. Pedro A. Fajardo

Si usted simpatiza con ta candidatura, la más nuinamente popular, se ruega pase a inscribirse buscar votos a la

Secretaría General

San Diego 18

Usted puede cooperar triunfo del Dr. Fajardo fragando por él o por quiera de los candidatos Diputados, ya sean de políticas o independientes

Se recibirán también siones para los candidatos Diputados del Partido mócrata.

"LA ROYAL"

CASA DE PRESTAMOS AUTORIZADA POR EL SUPREMO GOBIERNO

Préstamos sobre Alhajas, Bonos y Muebles. La más alta tasación.

56 - ESTADO - 56

CONCENTRACION SOCIAL REPUBLICANA
Y PARTIDO LABORISTA
CANDIDATO A SENADOR:

D. José A. Alfonso

CANDIDATOS A DIPUTADOS:
Don ROBERTO DE PETRIS
Don TOBIAS BADILLA HORMAZABAL
Dr. don ALEJANDRO BUSTAMANTE
Don FABIO DE PETRIS P.
Don RAMON PLAZA MONREAL
Don DANIEL PEREZ ROJAS

SECRETARIAS: Galería Alessandri 26-A, Lord Cochrane 1, Santa Isabel 114, Romero 2833, Moneda 2559 y Avenida Ma 319-A.
TELEFONO INGLES 156 CENTRAL. — CASILLA 4

Candidatos
Vocales
Apoderados
Electores

VISITEN EL STOCK GUTENBERG AHUMADA 89

Y RESERVEN SUS PEDIDOS PARA:

LA GUIA ELECTORAL — LA CARTILLA DEL APODERADO

y los Formularios GUTENBERG, que permiten hacer los escrutinios automáticamente

EN PRENSA:

LAS CARPETAS DEL APODERADO

con formularios especiales para las actas y escrutinios rápidos e inmediatos.

Toda clase de material electoral

Carlos Cariola V.

Es candidato a Diputado INDEPENDIENTE de los DEPORTISTAS, gente de TEATROS y CINES, EMPLEADOS y obreros, porque es deportista, autor popular, empleado y fué buen regidor.

VA EN LA LISTA N.o 12 SOLO

cada elector debe escoger CEDULA APARTE de Senador, pero SIN OTROS candidatos a Diputado, pues anularía sus votos.

EN LA TARDE DE AYER EL MINISTRO DEL INTERIOR PROPUSO A LOS PRESIDENTES DE PARTIDOS ALGUNAS MODIFICACIONES A LA LEY ELECTORAL

HOY DEBERAN LOS PRESIDENTES DE PARTIDO CONTESTAR A LA CONSULTA DEL GOBIERNO

EN CASO QUE DICHAS MODIFICACIONES SEAN ACEPTADAS, SE DICTARA EL DECRETO - LEY CORRESPONDIENTE

En las últimas horas de la tarde de ayer, el Ministro del Interior, dirigió a los presidentes de partidos, una comunicación en la cual les propone introducir algunas modificaciones al artículo 117 de la Ley de Elecciones.

En esta comunicación, el Ministro del Interior, ruega a los presidentes de partidos, se sirvan manifestarle el juicio que dichas modificaciones les merecen, pues en caso que éstas fueran aceptadas por los partidos, el Gobierno dictará el decreto-ley correspondiente.

Termina expresando la nota del señor Ministro del Interior, que, como el tiempo urge, y dicha disposición habría que tomarla hoy mismo, agradecería a los presidentes de partidos que la respuesta la hagan con anticipación suficiente para que el Gobierno alcance a considerarla, como es su deseo.

LAS MODIFICACIONES PROPUESTAS POR EL GOBIERNO

Las modificaciones propuestas a los presidentes de partidos, por el Ministro del Interior, son las siguientes:

Se modifican las reglas 5.ª y 6.ª del artículo 117 de la Ley de Elecciones, por lo siguiente:

"Si ninguno de los candidatos de la lista tuviere votos nominativos que completaren la cifra repartidora, o si aplicada la regla 4.ª y atribuído a los sobrantes, aún quedaran puestos por llenar para la lista, se multiplicarán los votos de cada candidato no proclamado, por una cifra que será igual para el primero de éstos, al número de puestos que quedan por atribuir a la lista; para el segundo, esa cifra, menos uno; para el tercero, esa cifra, menos dos, y así sucesivamente. Llegado el multiplicador a la unidad, será el mismo para todos los multiplicandos restantes. Los productos así obtenidos se colocarán de mayor a menor y se proclamará a los candidatos a quienes correspondan las más altas mayorías."

Las reglas 5.ª y 6.ª del artículo 117 de la Ley de Elecciones, cuyo texto el Gobierno propone modificar, dicen así:

"Si efectuada esa operación, aún quedasen puestos por llenar para la lista, se aplicará la regla siguiente, debiendo el primer multiplicador equivaler a los puestos que aún faltan por llenar;

"Si ninguno de los candidatos de la lista tuviere votos particulares para completar la "cifra repartidora", se presumirá que los votos del candidato que ocupa el primer lugar valen tantas veces como puestos han correspondido a la lista; que los votos del candidato que ocupa el segundo lugar valen tantas veces como puestos han correspondido a la lista, menos uno; que los votos del candidato que ocupa el tercer lugar valen tantas veces como puestos han correspondido a la lista, menos dos, y así sucesivamente, restando siempre una unidad al multiplicador, hasta llegar a uno. Los productos así obtenidos se colocarán de mayor a menor y se proclamará a los candidatos a quienes correspondan las más altas mayorías".

En el Partido Liberal

SECRETARIAS COMUNALES BALMACEDISTAS.— Han quedado instaladas las secretarías comunales del Partido Liberal Democrático y a ellas pueden concurrir los electores del partido, a fin de solicitar las tarjetas con las indicaciones de la Subdelegación, Sección y Número que les corresponde, para los efectos de la votación del próximo Domingo.

He aquí la ubicación de esas secretarías:

1.a y 2.a comunas: Club Presidente Balmaceda, Compañía 1238.
3.a Comuna "Portales", Moneda 2156.
4.a Comuna "Independencia". Independencia 873.
6.a Comuna "Recoleta", Dávila 612.
7.a Comuna, "Maestranza", Maestranza 12.
8.o Comuna "Universidad", Alonso Ovalle 1148.
9.o Comuna "San Lázaro", Delicias 2182.
10.a Comuna "Parque Cousiño", Copiapó 1320.

CENTRO LIBERAL DE SANTIAGO.—Esta noche, a las 9.30, celebrará sesión de Directorio el Centro Liberal de Santiago.

Se tratarán asuntos de suma importancia para la organización de la próxima convención de la juventud.

LIBERALES DEMOCRATICOS DE SAN MIGUEL.— El Directorio Liberal Democrático de la Comuna de San Miguel ha dado considerable impulso a los trabajos políticos relacionados con las candidaturas de los señores Sánchez García de la Huerta y Vicuña Subercaseaux.

Se ha abierto la secretaría del Partido para este objeto, en la calle de Don Bosco N.o 876, entre las calles de San Miguel y María Auxiliadora.

Se recomienda a los correligionarios y a todas las personas que simpaticen con estas candidaturas que pasen a inscribirse y a firmar los registros a esta secretaría, en donde serán atendidos por el presidente del Partido Liberal Democrático, don Manuel A. Soto Aguilar, y por el Secretario don Emeterio Aguirre.

Igual recomendación se hace a los correligionarios que deseen prestar sus servicios como apoderados, en las mesas receptoras de sufragios.

ACTIVIDADES DEMOCRATAS

LA PROCLAMACION DE LOS CANDIDATOS.—HOY SE REUNE EL COMITE EJECUTIVO PROVINCIAL

El Viernes próximo tendrá lugar a las 9 P. M., al pie de la estatua San Martín, la proclamación de los candidatos demócratas y asalariados.

Los diferentes sectores en que se dividirá la ciudad se reunirán en los locales que oportunamente se indicarán para concentrarse en la Alameda de las Delicias.

CONFERENCIAS SOBRE EL VOTO PROPORCIONAL

Conforme con el plan de trabajo a que se ha ceñido el Comité Provincial, hoy se darán en los locales que se indican, las siguientes conferencias sobre el nuevo sistema de voto: San Pablo 4130, por los señores Amadier González y Rafael Silva Lastra; Centro Claridad, Seminario esquina Santa Isabel, por don Luis A. Alfaro; Salón Victoria de los Tranviarios, Victoria esquina Víctor Manuel, por don Pedro González y Centro Guerrilleros de la Democracia, calle Maestranza, por don Luis V. Cruz.

Estas conferencias tendrán lugar a las 8.30 P. M.

COMITE EJECUTIVO PROVINCIAL DEMOCRATA-ASALARIADO

Esta noche se reune el Comité Ejecutivo Provincial Demócrata-Asalariado en San Diego 224. Cítase encarecidamente a los miembros del Comité por haber asuntos de suma urgencia que despachar.

SECRETARIA GENERAL DEMOCRATA-ASALARIADA

El Comité Ejecutivo comunica que desde mañana Jueves, la secretaría general funcionará diariamente en San Diego 224, de 4 a 7, y de 8.30 a 12 P. M.

LOS RECLAMOS ELECTORALES LLEGADOS AL GOBIERNO

FUERON ATENDIDOS DURANTE LA TARDE DE AYER POR EL MINISTRO DEL INTERIOR, GENERAL Sr. VELIZ.—SOBRE ESTE PARTICULAR, EL MINISTRO HACE CONSULTAS TELEGRAFICAS A DIVERSOS PUNTOS DE LA REPUBLICA

En los últimos días han llegado al Ministerio del Interior, provenientes de todas las provincias de la República, numerosos reclamos electorales, en los cuales se hacen diversos denuncios al Gobierno, pidiéndose, al mismo tiempo, las debidas garantías para el libre ejercicio de los derechos ciudadanos.

En la tarde el Ministro del Interior, general señor Véliz, en compañía del subsecretario de ese Departamento, se ha ocupado especialmente en el estudio de estos reclamos.

En efecto, en las últimas horas de la tarde el Ministro señor Véliz dirigió a diversos puntos de la República telegramas en los cuales se hacen a las autoridades las consultas del caso para resolver con la debida prontitud dichas reclamaciones.

Minutos antes de las 10 de la noche el Ministro del Interior abandonó su despacho, después de haber atendido a gran número de estos reclamos.

Se nos informó que el Gobierno se ocupará con especial atención de los referidos reclamos y que todos ellos sarán atendidos oportunamente.

Partido Radical Disidente

CANDIDATURA DON JOSE DOLORES VASQUEZ.— Un numeroso grupo de empleados particulares de Santiago se reunió ayer tarde en la secretaría del Partido Radical, calle Estado N.o 15, tercer piso, para organizarse en comité de propaganda en favor de la candidatura a diputado del abogado señor José Dolores Vásquez.

EL PACTO DEMOCRATA - ASALARIADO EN VALPARAISO

Con motivo de ciertas divergencias producidas en Valparaíso a raíz del pacto electoral demócrata-asalariado, se trasladó a Santiago don José Santos Urzúa, para conferenciar con la dirección del Partido Demócrata y obtener las explicaciones necesarias sobre dos causas y proyecciones que tiene el referido pacto.

El señor Urzúa fué ampliamente informado por el presidente del Partido, Dr. Fajardo, y después de estudiar la ley electoral, se llegó al convencimiento de que no había ningún peligro para el éxito del Partido Demócrata con la referida combinación.

EL VIERNES SERAN PROCLAMADOS LOS CANDIDATOS CONSERVADORES

El Partido Conservador presentará oficialmente sus candidatos a senador y a diputados por Santiago, señores Joaquín Echenique, Rafael Luis Gumucio, Elías Errázuriz, Fernando Varas, Carlos Vergara y José Luis Sepúlveda, el Viernes próximo en el Teatro Unión Central.

Harán uso de la palabra, además de los candidatos, distinguidos miembros de las colectividades juveniles

[illegible]ENTES DE LAS COMUNAS

Ayer hubo una reunión de los presidentes de las comunas. Se siguió estudiando la situación política de la ciudad y ultimando los preparativos para el acto cívico del Domingo.

REUNION DEL DIRECTORIO DEPARTAMENTAL

También se reunió un comité del Directorio Departamental, tomando varios acuerdos.

JIRA DE CANDIDATOS

Los candidatos continúan haciendo visitas a las comunas, encontrando en todas partes la mejor acogida.

LOS OBREROS DE LA OCTAVA COMUNA ANTE LA ELECCION DEL DOMINGO

Los obreros conservadores de la 8.a comuna, obreros que siempre se han distinguido por su gran disciplina y entusiasmo poco común, han organizado, como en toda campaña electoral, un comité de propaganda obrera.

Este comité se reunió anoche presidido por don José M. Suárez con asistencia del secretario señor César Jiménez; del tesorero, señor Fco. Castro; del presidente del Directorio Comunal, señor Samuel González Fóster; del secretario, señor Manuel Moreno, algunos prestigiosos conservadores de la comuna y una numerosísima asistencia de proletarios católicos.

Se acordó celebrar una gran asamblea en la comuna de acuerdo con el partido comunal, en el día que se indicará oportunamente y se mandaron varios subcomitées.

EL MANIFIESTO CONSERVADOR

A los mejores comentarios se ha prestado el manifiesto que dirigen al electorado de la capital los candidatos a senador y diputados por Santiago.

En el Partido Radical

Asamblea Radical

Hoy celebrará sesión la Asamblea Radical; para esta sesión por ser segunda citación, sólo se necesita un quorum de veinte asambleístas

PARTIDO RADICAL (COMUNA DE YUNGAY).—Se pone en conocimiento de los correligionarios de la comuna que la secretaría de los trabajos electorales para la próxima campaña está instalada en la calle Juan Luis Sanfuentes 260.

Partido Popular

CANDIDATURA GONZALEZ GUERRERO. — La proclamación oficial de esta candidatura, tendrá lugar mañana, a las 9 de la noche, en Bellavista 4313.

El candidato expondrá el programa de acción inmediata que le ha encomendado el Partido. Se invita a todo el mundo y cualquier ciudadano puede hacer las observaciones que estime conveniente al respecto.

Siguen funcionando las Secretarías en Exposición 438; San Francisco 1478; Melchor Concha N.o 3 y Andes 2050.

Vote por ROBERTO CORTES JULLIAN

INICIATIVA, HONRADEZ Y ACCION

Vote por ROBERTO CORTES JULLIAN

INICIATIVA, HONRADEZ Y ACCION

Vote por ROBERTO CORTES JULLIAN

INICIATIVA, HONRADEZ Y ACCION

Vote por ROBERTO CORTES JULLIAN

INICIATIVA, HONRADEZ Y ACCION

Vote por ROBERTO CORTES JULLIAN

INICIATIVA, HONRADEZ Y ACCION

Vote por ROBERTO CORTES JULLIAN

INICIATIVA, HONRADEZ Y ACCION

Vote por ROBERTO CORTES JULLIAN

INICIATIVA, HONRADEZ Y ACCION

Candidatura a Diputado

Enrique Matta Figueroa

Se ruega a las personas que simpaticen con esta candidatura, que pasen a firmar los registros de adherentes a la Secretaría General.

TEATINOS 148

21—N.

VOTAR POR

Alberto Fellenberg

es convertir en realidades
los ideales de un pueblo

SECRETARIA GENERAL

Agustinas 1199

TELEFONO 3773

EL CANDIDATO A DIPUTADO INDEPENDIENTE QUE LLEVAN LOS GREMIOS DE ABASTO, COMERCIANTES MINORISTAS Y PROVEEDORES de LECHE, CONVIENE AL PROLETARIADO Y CLASE MEDIA

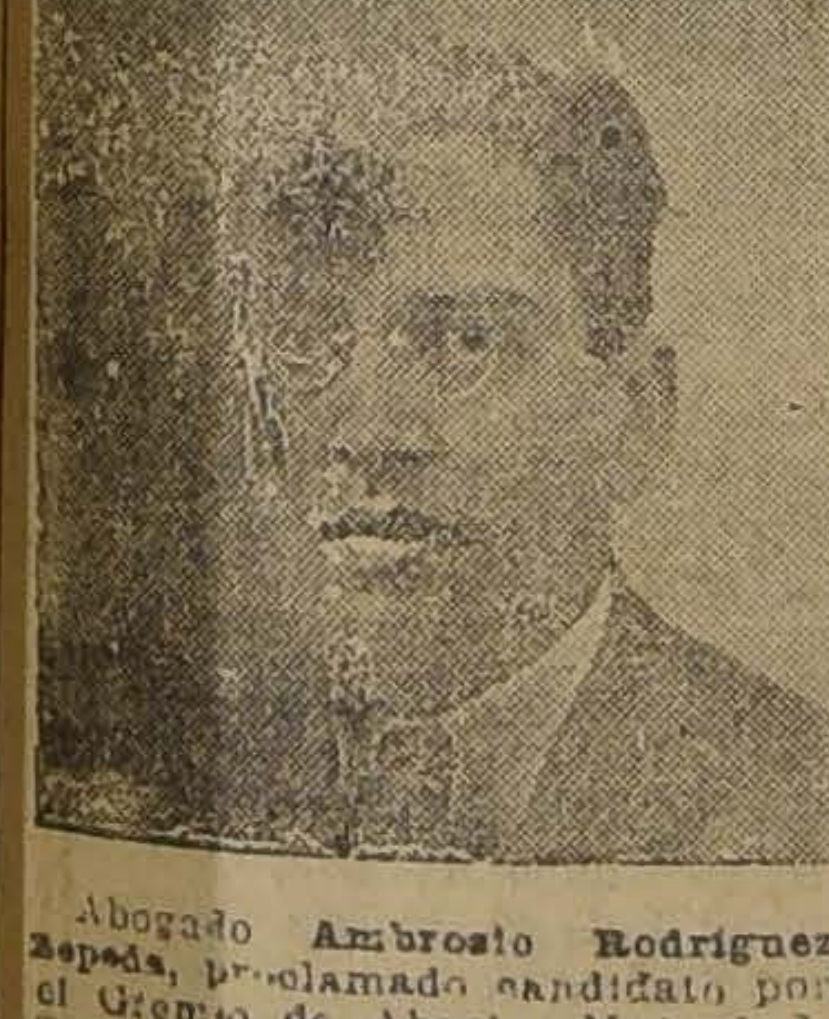

Abogado **Ambrosio Rodriguez Zepeda**, proclamado candidato por el Gremio de Abasto, Mutual de Comerciantes, Proveedores de Leche y Federación de Comerciantes.

¿Por qué?

Porque es un elemento salido de las clases laboriosas y ha sido el defensor del pequeño comerciante durante más de diez años:

Porque no pertenece a ningún Partido Político, ni tiene "compadres" en la oligarquía:

Porque va de frente a luchar por la abolición de todos los impuestos a los artículos de consumos;

Porque es persona honrada y tiene conciencia de la expoliación inicua al pequeño comerciante, que redunda en contra del consumidor y arruina los negocios de éstos;

Porque va a oponerse a que repongan de nuevo el impuesto al ganado argentino, que ello es sólo negocio de los ricos y el **hambre y la ruina del trabajador.**

Si usted está de acuerdo, ayude a esta candidatura y haga por donde sus amigos voten también por él.— **EL COMITE.**

Hoy se cita a asamblea general a todo el gremio de abasto, especialmente a los dueños de carnicerías y adherentes particulares, en A. Prat N.o 1247 (8.30 P. M.) El candidato explicará la forma cómo deben votar sus electores.

¿Es Ud. un verdadero Chileno?

ENTONCES VOTE POR

ALESSANDRI

INGENIERO

INDEPENDIENTE
PROGRESISTA

Jorge Alessandri es el único candidato a Diputado por Santiago que tiene un programa constructivo. Léalo y se convencerá

INDUSTRIALES, TRABAJADORES,

quien tenga una causa sana que defender en la Cámara, debe darle su voto.

ALESSANDRI Es el Candidato DE Ud. Vote por él

Cuadros para hacer el Escrutinio

EN VENTA DESDE HOY.—Facilitan enormemente la fatigosa labor de los APODERADOS.

$ 50 el ciento. Pídalos hoy mismo a **PABLO DIAZ F.**, Huérfanos 1264.

PARTIDO LIBERAL

SENADOR
GUILLERMO BARROS JARA

DIPUTADOS
ISMAEL EDWARDS MATTE
CANDIDATO LIBERAL
ARTURO IZQUIERDO VALDES
CANDIDATO NACIONAL

SECRETARIA GENERAL
CATEDRAL 1291
TELEFONO 2160

Se ruega encarecidamente a los liberales y nacionales y demás adherentes a estas candidaturas, se sirvan pasar a la secretaría general a inscribirse en los libros de apoderados que deberán designarse en las mesas receptoras. Pueden también hacerlo en las secretarías comunales.

Los liberales y nacionales no deben olvidar la importancia que tiene para la República esta jornada electoral.

Candidatura Nacional independiente

A DIPUTADO

Eduardo Almarza

Se ruega a los correligionarios nacionales y adherentes a esta candidatura, se sirvan concurrir a las reuniones que diariamente se efectuarán en la Secretaría General, de 5 a 7 P. M., en calle Santo Domingo N.o 1373.

EL COMITE.

18—N.

Dispensario Permanente

DE LA

ASISTENCIA PUBLICA

SAN FRANCISCO 65

Estará abierto todos los días con excepción de los festivos.

ATENCIONES DE MEDICINA Y CIRUGIA GENERAL
De 8 A. M. a 8 P. M.

DE CIRUGIA DENTAL
De 8 a 11, de 1 a 3, y de 5 a 8.

DE' VIAS URINARIAS
De 6 a 8 P. M.

La tarifa de sus servicios es lo más baja posible; representa estrictamente el precio de costo.

10—N.

LA ASAMBLEA LIBERAL DOCTRINARIA PROCLAMO ANOCHE SUS CANDIDATOS

Con una asistencia numerosa anoche se hizo la proclamación del señor Guillermo Barros Jara como candidato a senador y a diputados a los señores Matta Figueroa, Rodríguez Pérez, Edwards Matte e Izquierdo Valdés.

Por indisposición del señor presidente de la Asamblea, don Belisario Díaz Ossa, presidió esta sesión el señor Jorge Lezaeta Rivas, actuando de secretario el titular, señor Juan Zamorano Labbé.

El señor Alejandro Ríos Valdivia en representación de la Asamblea y Centro Liberal, en un conceptuoso discurso, hizo la proclamación de los señores candidatos, al término del cual se le tributó una calurosa salva de aplausos.

A continuación el señor presidente ofreció la palabra al señor Guillermo Barros Jara, quien manifestó su decidido propósito de llegar muy luego, en unión de los jóvenes candidatos, a producir la anhelada unificación del Partido Liberal.

El señor Barros Jara en varios de sus pasajes del discurso fué interrumpido por los aplausos de la numerosa concurrencia y al término de él fué saludado como el futuro senador por Santiago.

A nombre del señor Ismael Edwards Matte habló el señor Ramón Sanz Frías, quien en elocuentes frases confirmó su decidido propósito de seguir incansablemente luchando porque muy luego el Partido Liberal pueda presentarse en el campo político unido y así poder ocupar el puesto que por sus hombres, por su decidido programa dentro del concierto de los diversos partidos políticos le corresponde.

Igual que los anteriores oradores, fué calurosamente aplaudido.

En seguida habló el señor Manuel Rodríguez Pérez, quien expuso su programa en el futuro Congreso y seguirá luchando, dentro y fuera del Congreso, porque las nuevas leyes sociales dictadas últimamente sean una realidad: en todo momento será un incansable luchador por la buena y sana administración y por último, fiel a sus doctrinas liberales, en todo momento las sabrá defender con toda entereza.

El señor Enrique Matta Figueroa, a quien se le ofreció la palabra a continuación, fué recibido en medio de los aplausos de la concurrencia.

Esbozó su programa tocando los más importantes problemas de actualidad, prometiendo que desde su asiento parlamentario, al cual se le ha llevado tan joven, sabrá no defraudar las esperanzas de los liberales, pues iniciando su carrera política tan joven, por ningún capítulo desea decir lo que no podrá hacer.

En varios de sus pasajes del discurso del señor Matta Figueroa fué interrumpido con los aplausos de los asistentes y a cuyo término fué felicitado por numerosos amigos como el futuro diputado que sabrá en el Congreso mantener inalterables los principios y las doctrinas del Partido Liberal.

Antes de terminar la sesión pidió la palabra el señor Adolfo Zeballos, quien pronunció un brillante discurso el qué muy aplaudido.

Se levantó la sesión a las 12 de la noche, pasando los asistentes en compañía de los candidatos al buffet, el cual se había preparado especialmente.

Incorrecta aplicación de la Ley Electoral

La ley electoral recientemente dictada y que servirá para la elección del día 22 del presente, se ha desnaturalizado desde el primer momento, por obra de los propios funcionarios encargados de aplicarla.

El inciso a) del art. 14 dispone terminantemente, que las declaraciones de candidatos deben ser hechas por el directorio del partido político respectivo, siempre que hubiera tenido representantes en el Congreso en los dos últimos periodos. Los funcionarios electorales han aceptado y tramitado las presentaciones de candidatos a nombre del Partido Radical disidente, organización autónoma, según la expresión de su presidente, y que, teniendo sólo algunos meses desde su fundación, no ha podido tener representación en el período último. El Conservador Electoral, ha resuelto así una cuestión del fuero interno de las organizaciones políticas, dando personería igual a las agrupaciones legítimas, y propendiendo al fraccionamiento y casi podríamos decir, a la disolución de las grandes agrupaciones políticas.

Con el mismo criterio podría aceptarse, en otra oportunidad la presentación de un Partido Conservador Obrero, de un Partido Conservador cristiano, radical doctrinario, etc., etc., so pretexto de que sus fundadores, han sido miembros del Parlamento en los últimos períodos.

Contrariando también abiertamente la letra y el espíritu de la ley, se han aceptado presentaciones de listas de candidatos independientes con sólo la firma de un número de electores no mayor de 150. El inciso b) del artículo 14, dispone sin embargo que no podrán figurar los mismos patrocinantes en diversas declaraciones. Sin embargo se han admitido presentaciones en forma de que un elector que no tiene derecho sino a un voto, puede en cambio presentar a cuatro, cinco o más candidatos.

En esta forma, lo raro es que los consabidos 150 electores no hayan presentado a 18 candidatos en cada lista independiente. De modo que el espíritu de la ley, que es el de propender a la agrupación de los ciudadanos en grandes núcleos de opinión política, se ha desnaturalizado completamente, y así hemos podido ver que el primer fruto de esta incorrecta aplicación de ella, ha sido la presentación de tantas candidaturas independientes como nunca se vieron en la vigencia de la antigua ley.

Como consecuencia de las anteriores observaciones estimo que son nulas porque violan el inciso a) del art. 14, las presentaciones de los candidatos, a senador señor José Alfonso y a Diputados de los señores Rogelio Ugarte, Angel Custodio Espejo, José Dolores Vásquez, Evaristo Molina y Roberto Espinosa; y son nulas también por contrariar el inciso b) del mismo artículo las presentaciones de los señores Luis V. Cruz, Alfredo Montecinos, Luis Ayala, Angel Mella y Carlos Contreras, que figuran en la lista número 7; las de los señores Roberto de Petris, Tomás Badilla, Alejandro Bustamante, Fabio de Petris, Ramón Plaza, y Daniel Pérez, que figuran en la lista número 13; las de los señores Carlos Frontaura, Eduardo Corominas y Carlos Contreras Núñez, que figuran en la lista número 19; las de los señores Vicente García Huidobro, y Guillermo Aparicio que figuran en la lista número 24; y las de los señores Isaac Echegaray y Anselmo Bravo que figuran en la lista número 25.

Estas presentaciones que se han tramitado contrariando abiertamente disposiciones claras y terminantes de la ley, deben ser eliminadas sin mayor consideración por el Tribunal Calificador, so pena de sentar un precedente tan funesto que vendría a destruir de un solo golpe las organizaciones políticas, dando paso a una serie de pequeños grupos o el resurgimiento sin freno del personalismo obrando sin control y sin doctrina en la dirección de los negocios públicos.—Arcadio Meza S.

Partido Conservador

CLUB CONSERVADOR GREGORIO DE MIRA, DE LA COMUNA DE SAN MIGUEL.—Mañana se efectuará una gran asamblea de socios en la cual se darán explicaciones sobre las últimas reformas de la Ley Electoral. Se ha invitado a esta importante asamblea a los candidatos del partido.

CANDIDATURA DON JOSE LUIS SEPULVEDA, CUARTA COMUNA ESTACION.— En sesión celebrada anoche se acordó llevar a cabo la proclamación de los candidatos del partido el Viernes próximo, a las 8 1/2 P. M.

Candidaturas Independientes

CONCENTRACION SOCIAL REPUBLICANA

Hoy, a las 9 de la noche se llevará a efecto en el Teatro Condell, del sector Av. Italia, la proclamación de los candidatos a diputados por Santiago de la Concentración Social Republicana.

LA CANDIDATURA AMBROSIO RODRIGUEZ ZEPEDA

Se advierte a todas las personas que tienen listas para las firmas de los adherentes que pueden devolverlas hasta el 20 de los corrientes a la dirección indicada en ellas.

Las secretarías para recibir adhesiones particulares siguen funcionando, como siempre.

Un candidato independiente

De don Jorge Alessandri, candidato independiente por Santiago podría darse una precisa definición matemática:

"El lugar geométrico de todos sus actos públicos es una línea recta colocada en el plano del interés nacional y orientada hacia la parte más alta de él".

Y para los que no sepan qué cosa es un **lugar geométrico** debo agregar ésto: Entre su primer asiento de escolar y el puesto que hoy ocupa en la Inspección Superior de Ferrocarriles puede, indudablemente, trazarse una línea recta. Lo curioso es que en esta misma recta están todas las situaciones de su vida... **Miguel Castro,** ex-presidente del Centro de Ingeniería.

CANDIDATURA LUIS MORALES MATUS

Esta noche, a las 8 P. M. se efectuará la gran manifestación que los partidarios de esta popular candidatura vienen preparando para dar a conocer a los electores del barrio ultra Avenida Matta el programa que lleva el señor Luis Morales Matus.

CANDIDATURA RAMON SEGUNDO JIMENEZ.—Las mesas directivas de los Centros Sociales y Políticos Bernardo O'Higgins y Arturo Alessandri Palma celebraron sesión bajo la presidencia de don Moisés Rodríguez W., patrocinantes de la candidatura del abogado don Ramón Segundo Jiménez, con asistencia de todos los miembros de las mesas.

Se acordó recomendar a los socios y adherentes que pasen a firmar los registros en la Galería Alessandri 17, piso 2.o

CANDIDATURAS GUILLERMO SILVA MUÑOZ Y AMBROSIO ACOSTA CONCHA.— Las adhesiones a estos candidatos, que ya son numerosas, se reciben en la secretaría general, Maestranza 552, Correo Central, casilla 3667.

CANDIDATURA CARLOS CARIOLA.— Con inusitada actividad continúan los trabajos iniciados en favor de esta candidatura por numerosos elementos deportivos, teatrales e intelectuales.

Hasta este momento están funcionando las siguines: 3.a comuna, Moneda 2377; 6.a, Lillo 506 casi esquina de Recoleta; 7.a, Camilo Henríquez 344; 10.a, San Ignacio esquina 10 de Julio; San Miguel, San Diego esquina de San Joaquín.

La secretaría general continúa funcionando en Merced 384, de 10 a 12, y de 2 a 12 P. M.

CANDIDATURA AGUSTIN PRAT.—Se continúan recibiendo numerosas adhesiones a la candidatura del señor Agustín Prat, en la secretaría general, Compañía 1030.

Se cita para hoy, a las 6 P. M., en dicha secretaría a los señores directores comunales, comité de prensa, comité directivo y todos los que simpaticen con esta candidatura.

CANDIDATURA ROBERTO CORTES JULLIAN.—El comité que dirigirá los trabajos de este candidato en la comuna de Espejo, sectores Chuchunco y Santa Regina, está compuesto por los siguientes señores:

Presidente, Leoncio Villablanca.

Secretarios, Pedro E. Durán y Gabriel Lira D.

Tesorero, Benito Torres.

Vocales: Luis Villablanca, Florindo Córdoba, Humberto Silva, Juan Torres, Benigno Durán, Aurelio Torres y Juan Villablanca.

La secretaría funciona todos los días de 8 A. M. a 10 1|2 P. M., en Ruiz Tagle N.o 342, Teatro de los Arrendatarios.

CANDIDATURA PEDRO ANTONIO DIAZ PEREZ.—Se ha acordado por el comité de esta candidatura hacer la proclamación el Viernes 17 del actual, en un teatro de la localidad, lo que oportunamente se dará el aviso del caso.

A las personas que puedan desempeñar el cargo de apoderados, se les ruega se sirvan pasar por la secretaría general, San Diego 287, altos, de 8 A. M. a 12 M.

CANDIDATURA MORALES MATUS.— Se continúan con toda actividad los trabajos electorales del candidato de la Liga de Comerciantes y Agricultores.

Se han abierto nuevas secretarías en Bandera 34, Chacabuco 27, Suárez 777, 10 de Julio 363, Carmen 1452, Grajales 2543 y Nataniel 1281.

Se ruega a las personas que tienen listas de adherentes que se sirvan enviarlas a Bandera 34, secretaría general.

GRAN LIGA DE INDUSTRIALES Y COMERCIANTES.— Aclaración.— La Gran Liga de Industriales y Comerciantes declara que su único representante es el compañero Juan B. Corral, candidato a diputado por Santiago, presentado por el Comité Ejecutivo de los Asalariados.

Quedan por lo tanto desautorizados todos los otros señores que se dicen nuestros representantes.

CANDIDATURAS ISAAC ECHEGARAY Y ANSELMO BRAVO.—Estas candidaturas han recibido importantes adhesiones del gremio de rodado, de empleados públicos y municipales, y diversos centros obreros. En ambas Universidades se han formado comitées para dirigir los trabajos electorales.

En Bilbao 40 se atiende a los adherentes que quieran cooperar en la campaña.

CANDIDATURA JORGE ALESSANDRI.—Este candidato ha recibido la siguiente carta:

"Santiago, Noviembre 17 de 1925.—Señor Jorge Alessandri Rodríguez.—Presente.—Distinguido señor:

Dando cumplimiento a un acuerdo de la Asamblea Federal Departamental Laborista de Santiago, tomado en sesión del 14 del presente, por la unanimidad de sus miembros asistentes, de recomendar y contribuir con su voto al triunfo de su candidatura necesaria en el Congreso y que honrará el sillón parlamentario.

Es muy grato y honroso para los infrascritos, representar a esta Asamblea Laborista de Santiago, la única que cuenta con fuerzas efectivas, y que constituye un organismo obrero que se levanta dentro del respeto a las leyes y a su reglamento interno.

Satisfechos del deber cumplido, nos ponemos a sus órdenes esperando el triunfo que debe coronar nuestros y vuestros esfuerzos.

Prosperidad y buena fortuna. Por mandato de la Asamblea.— **Arturo González Toledo,** presidente.—**A. Valencia,** secretario.—**Aníbal Soh G.,** tesorero".

CANDIDATURA RAMON GUTIERREZ ROA.—Hoy se efectuará la proclamación de este candidato en la secretaría general, Moneda 881, esquina de Estado, a las 9.30 P. M.

En la misma reunión se nombrarán las comisiones que trabajarán en las diversas comunas, se formará el plan general de la campaña y se señalará a cada uno su puesto y atribuciones para el día de las elecciones.

Se encarece la asistencia de todos, especialmente de los que no hayan dado cuenta de sus listas, de los miembros del comité que no asistieron a la última reunión, de los adherentes que no tengan útiles de propaganda y de todos los consocios del candidato.

CANDIDATURAS INDEPENDIENTES EMPLEADOS BANCARIOS.— En el día de ayer han continuado con todo entusiasmo los trabajos relacionados con las candidaturas a diputados del gremio bancario y se ha acordado que la proclamación de los señores Carlos Frontaura, Eduardo Corominas y Carlos Contreras se lleve a efecto el próximo Viernes a las 9.30 P. M. en el Teatro Santiago.

Tanto el personal de las casas mayoristas y minoristas como el de las compañías de seguros se han adherido incondicionalmente a estas candidaturas, obteniéndose en el solo día de ayer más de 800 adhesiones.

RECTIFICACION. — En vista que se han hecho publicaciones por la prensa referentes a que el señor José Dolores Vásquez va auspiciado como candidato a diputado por los empleados de Bancos, éstos declaran tendenciosas las noticias, por cuanto hay un acuerdo bien manifiesto de ir a la lucha sólo por los señores Carlos Frontaura, Eduardo Corominas y Carlos Contreras.—**El Comité Electoral,** San Antonio 359.

Comité deportivo pro-candidatura Roberto Sánchez García de la Huerta

Ayer ha quedado formado un comité deportivo compuesto en su mayoría por boxeadores profesionales y aficionados, para trabajar por la candidatura senatorial de don Roberto Sánchez García de la Huerta

Las adhesiones las recibe el señor Carlos Pérez Serrano, en el Club Presidente Balmaceda, todos los días de 11 a 12 M. y de 6 a 8 P. M.

LOS CANDIDATOS DE ANTOFAGASTA EN JIRA POR LA PROVINCIA

DON ARTURO ALESSANDRI SE PONE A DISPOSICION DE LOS ELECTORES DE ANTOFAGASTA.—DECLARACIONES DEL CANDIDATO DON ANTONIO PINTO DURAN. — OTRAS NOTICIAS POLITICAS

(De nuestro Corresponsal, por Telégrafo)

ANTOFAGASTA, 17. — "La Nación". — La mayoría de los candidatos han iniciado jiras al interior, hasta Chuquicamata. Los candidatos del pacto radical-balmacedista-comunista, Rojas Richards, Fuenzalida, Cerda, Hidalgo y Reyes, bajaron a Tocopilla, en donde se encuentran Guzmán, Lois y Alzamora. Mañana irán en jira Núñez y Morgado.

Los únicos candidatos que no saldrán en jira, son Cabero, por encontrarse postrado en cama, y Pinto Durán, porque dice que es hombre que vive de su trabajo diario y no dispone de dinero suficiente para botarlo en viajes. Todos se muestran seguros de su triunfo.

Una persona conocedora del mapa electoral, publica un curioso balance de las actividades y fuerzas electorales. Pronostica el resultado de las votaciones del 22, según el cual los radicales tendrán 3,500 votos; los comunistas 1,700; los ferroviarios 1,400; los balmacedistas 1,000; los independientes 979; demócratas 650; conservadores 200. Los candidatos seguros serían: Leonardo Guzmán, con la primera diputación; Reyes, comunista, con la segunda; Arturo Lois, con la tercera; Alzamora, que está apoyado por numerosos ferroviarios de la provincia; la quinta la pelearán Pinto y Fuenzalida. Este último triunfaría siempre que lo apoyen los radicales en virtud del pacto radical-comunista-balmacedista; la sexta diputación es dudosa.

A última hora Carlos Briones Luco se retiró de la lista oficial hecha en Santiago, plegándose a la lista independiente encabezada por Alessandri. Con esto, de la lista oficial sólo queda Cabero.

En el Partido Demócrata

CENTRO CLARIDAD. — Hoy, a las 8 1|2 P. M., se llevará a efecto una reunión en el local de este Centro.

COMITE DEMOCRATA DE LA 2.a COMUNA.— En sesión celebrada ayer, acordó citar para hoy a una asamblea amplia para nombrar los vocales que los deben representar en la próxima jornada electoral.

CENTRO DEMOCRATA "DONATO MILLAN.— Llevó a efecto ayer la manifestación en honor de los candidatos Aquiles Concha y Rafael Silva Lastra, con una numerosa asistencia de correligionarios.

—Cita a junta general para el Jueves 19 del presente, a las 8 1|2 P. M., con el objeto de recibir instrucciones para las votaciones generales del 22.

AGRUPACION DEMOCRATA DE RENCA (Sector Hornillas).— Anoche celebró asamblea y acordó realizar la proclamación de los candidatos del partido demócrata y asalariados, mañana a las 7 1|2 P. M., en Fermín Vivaceta N.o 152.

CANDIDATOS DEMOCRATAS PROCLAMADOS EN SAN ANTONIO.—Con asistencia de más de 400 demócratas se efectuó con todo entusiasmo el Domingo 15, la proclamación de los candidatos demócratas por los departamentos de La Victoria, Melipilla y San Antonio, señores Pedro Fajardo, para senador; Manuel J. Fernández y Cardenio González, para diputados.

CANDIDATURA JULIO E. RAMIREZ R.—Se cita al comité que dirige los trabajos de esta candidatura, en San Francisco 234, hoy, a las 8 1|2 P. M.

PARTIDO DEMOCRATA DE PROVIDENCIA.—Cítase al Comité electoral para hoy, a las 9 P. M., en la secretaría, Av. Manuel Montt N.o 38.

CENTRO DEMOCRATA "LA REPUBLICA".— El Directorio de este Centro acordó en su última sesión lo siguiente:

1.o Proclamar hoy, a las 9 1|2 P. M., en Ñuñoa, las candidaturas del partido, señores Aquiles Concha, Rafael Silva Lastra, y Luis Mardones.

2.o Observar a los socios y correligionarios pasen a Irarrázaval 96.

CANDIDATURA NICASIO RETAMALES. — La secretaría general atiende diariamente de 9 A. M. a 10 P. M. todo lo relacionado con esta candidatura.

LA CANDIDATURA AMBROSIO RODRIGUEZ ZEPEDA.—El Gremio de Abastos cita para hoy a asamblea general en Arturo Prat N.o 1242, a las 8.30 P. M., donde el candidato informará a sus adherentes en la forma cómo deben emitir su voto en la próxima lucha electoral.

CANDIDATURA A DIPUTADO FRANCISCO GARCIA GIROZ.—La dirección de los trabajos de esta candidatura avisa a todos los adherentes y correligionarios, que la secretaría general ha quedado instalada en calle San Diego N.o 1917, donde se atenderá de 6 a 12 P. M.

COMITE POLITICO 10.a COMUNA.—Se cita para hoy a todos los adherentes en esta comuna de la candidatura Francisco García Giróz, a una importante reunión que tendrá lugar en nuestra secretaría, calle San Diego 1917, a las 9 P. M.

PARTIDO DEMOCRATA, 3.a COMUNA, CENTRO MOISES GONZALEZ.— La secretaría comunal de este Centro, se encuentra a disposición de los interesados, en calle San Pablo N.o 2485.

COMITE DEMOCRATA PRO-CANDIDATURAS FAJARDO Y ADRIAN, 4.a COMUNA ESTACION.—Mañana a las 8 P. M., se reunirá extraordinariamente el Comité de la 4.a comuna Estación, asesorado del subcomité organizado en la asamblea celebrada el Domingo último, para ultimar los preparativos de la próxima campaña electoral en beneficio de las candidaturas Pedro Fajardo y Vicente Adrián.

COMUNA DE YUNGAY.—CANDIDATURA JOSE LUIS SEPULVEDA M.—El Centro Conservador Manuel José Irarrázaval de la comuna de Yungay ha abierto su secretaría, a donde pueden dirigirse las personas que simpaticen con esta candidatura.

CANDIDATURA JOSE LUIS SEPULVEDA M.—El Comité ha resuelto abrir una secretaría en Chañarcillo 325, al llegar a Matucana, para atender únicamente a los elementos populares. En Exposición esquina de Gorbea funciona otra secretaría del mismo carácter.

Las adhesiones y correspondencia relacionadas con esta candidatura, deben enviarse al señor Jorge Flores Neira, Bandera 231 y lo relacionado con la tesorería, al señor Luis Fuentealba.

El Comité está citado para hoy, en Bandera 231, a las 6 P. M.

AGRUPACION DEMOCRATA DE ÑUÑOA.—Hoy a las 8.30 en el local de la secretaría E. Fernández N.o 20, se efectuará una reunión de los Comités de Asalariados, Comunistas y Demócratas a fin de organizar en forma definitiva los trabajos para el próximo Domingo. En esta reunión se hará la designación de los apoderados y vocales adjuntos.

PARTIDO DEMOCRATA, 2.a COMUNA.—Cita a asamblea para hoy, a las 8 1|2 P. M., en San Pablo 1636.

Anoche queda organizado el Comité de la Juventud Demócrata y Asalariados

(VERSION OFICIAL)

A iniciativa del "Centro Acción y Propaganda de la Juventud Demócrata, se verificó anoche la sesión a que estaban convocados los elementos jóvenes del Partido y de los elementos obreros, para tomar acuerdos ante la campaña electoral.

Presidió la reunión el señor Julio Pinto, y se tomaron los siguientes acuerdos:

I.—Organizar el **"Comité de Juventud Demócrata y Asalariada"** con los siguientes jóvenes demócratas y obreros de las diferentes Comunas:

Primera Comuna, señores Lucas Salas S. y Octavio Plaza.

Segunda Comuna, señores Carlos Arturo Muñoz y Julio Pinto.

Tercera Comuna, señores Ernesto Navarro, Serafín Soto y Samuel Arenas.

Cuarta Comuna, señores Juan M. Contreras y Carlos Andrade.

Quinta Comuna, señores Carlos M. Lira, Juan Uribe y Luis Gaete.

Sexta Comuna, señores Manuel Eduardo Encina, José Díaz y Carlos Aranis.

Sétima Comuna, señores Nicomedes Cisternas.

Octava Comuna, señores Federico Martínez.

II—Integrar el Comité con nuevos miembros en sesión que se efectuará hoy Miércoles, a las 9 1|4 P. M., en Rosas 1049, altos, destinada a tratar la participación en el Comicio General del Viernes y la realización del acto de propaganda de mañana Jueves, en honor de los candidatos asalariados y demócratas unidos.

Vigile Vd.

todo trastorno del aparato urinario, pues estas molestias acostumbran a ser al principio insignificantes y pasan desapercibidas, pero más adelante ocasionan insufribles tormentos. Una dolencia de las vías urinarias descuidada en su tiempo, constituye en la vejez un horrible martirio.

Todas estas molestias podrán ser combatidas eficazmente mediante las

Tabletas "Bayer" de Helmitol.

El nombre "Bayer" es una garantía de la bondad y legitimidad.

Hemilton: Anhidremetilencítrico de la hexametilenteratramina.

Todos los productos legítimos Bayer llevan un sello de garantía de color amarillo. Rechácense todos aquellos productos que no tengan este requisito.

LAS ACTIVIDADES ELECTORALES EN PROVINCIAS

Don Leonardo Guzmán no es candidato independiente por Antofagasta

ANTOFAGASTA, 17.— El candidato don Leonardo Guzmán publica una aclaración en un diario vespertino, diciendo que es inexacta la inclusión de su nombre en la lista independiente, porque esto significa una rebelión partidista.

Aconseja a sus amigos que no voten por esta lista y respeten la oficial, en donde figura el señor Cabero, que obtuvo la más alta mayoría en la lucha interna de la Asamblea Radical.

Ayer fueron proclamados los candidatos liberales por Valdivia

VALDIVIA, 17.— Hoy se verificó una solemne asamblea en el Teatro Municipal, con el objeto de proclamar las candidaturas liberales de los señores José Maza, Luis 2.o Rudloff, Augusto Espejo Pando y Carlos Acharán Arce.

Las localidades estaban completamente llenas y algunos palcos eran ocupados por damas de esta sociedad.

Hizo la proclamación, por medio de un conceptuoso discurso el presidente del Centro Liberal don Noel Contreras, quien a grandes rasgos trazó las semblanzas de los candidatos, haciendo resaltar los méritos del señor Maza.

Siguieron en el uso de la palabra, los señores Rudloff y Acharán Arce, quienes expusieron su programa. El señor Espejo Pando no pudo asistir por encontrarse en jira por el Norte de la provincia.

Concedida la palabra al señor Maza, este candidato pronunció un inspirado y elocuente discurso. Se refirió a las leyes dictadas por él durante el período revolucionario y a la labor que desarrollará en favor de esta zona, si el voto de sus conciudadanos lo lleva hasta el Senado.

El orador puso término a su magnífica pieza oratoria, ensalzando el progreso y desarrollo industrial y fabril y las bellezas naturales de Valdivia.

En Los Andes se proclaman las candidaturas de los demócratas y asalariados

LOS ANDES 17.—Los demócratas y asalariados en general proclamaron hoy las candidaturas a senador, de don Abraham Leckie, y a diputado, de don Carlos Herrera.

Los candidatos hicieron uso de la palabra abundando en interesantes promesas.

En Valparaíso se condena la unificación de los partidos

Valparaíso, 17.—"La Nación".—El Comité de Empleados Particulares de Valparaíso ha enviado al señor Carlos Alberto Martínez, el siguiente telegrama: "Felicitamos calurosamente a nuestro digno compañero que supo mantener como nosotros los principios asalariados, rep componenda política q la venta colectiva y l ción de nuestras prop cias. — Rolando Pe dente del Comité de Particulares y frente

Declaraciones del dato Pinto Dur

ANTOFAGASTA, 17.— ción". — Don Antonio rán ha hecho la más originales oídas de labios de un candi tengo probabilidades de el señor Pinto Durán ridades. Estoy ñarán todos l engañados de lo vencidos del frac

Un telegrama de Arturo Alessan

ANTOFAGASTA, 17.— ción". — El señor don Alessandri ha dirigido el te telegrama a don Car Luco: "Mi querido e amigo: siempre, no nador. Yo necesito que quilo y disponer de mi ra ganarme la vida. De neras, haga Ud. conmigo crea sea un bien para l Alessandri."

Don Romualdo Si Constitución

CONSTITUCION 17.—Ho este puerto el candidato don Romualdo Silva Cor

En la Estación de los les era esperado por una compuesta por miembros los partidos.

En el tren de la tarde viaje a Cauquenes y Li

LA INTRANQUILIDAD D GUAGUAS

Cuando principian a primeros dientes es guaguas sufren más que bido a que las encías se pican, al mismo tiempo boca caliente, están odiosas, principalmente ches. Un jarabe comp inofensivo, cuyo poder dor es reconocido por métodos del país, es Ca (a base de yerbas nacion criaturas que toman pasan noches apacibles las.

Autorizadas opiniones

Certifico que en el de Niños del Hospital dor, he usado con esp sultados el Calmatol 18, mante para niños, y me deber en recomendarlo.

(Fdo.)—Dr.

Certifico de que entre tiples productos farmac la marca 18, he tenido de comprobar la excelencia tados satisfactorios, que dado en todas las veces prescrito a mis clientes tón 18, el Agarlaxona 18 rabe calmante para niños tol 18.

Estos específicos ya los desde estudiante en la bia Universidad de Chile, donde a mis gran tros siempre oía recom productos de la marca 18.

(Fdo.)—Dr. C Cochabamba,

Sobre los nuevos métodos en la enseñ

DARA HOY UNA CONFERENCIA DON MAXIMILIANO SA MARCHAN

A la 1.30 de la tarde de hoy, el Director de la Escuela Normal "José A. Núñez", dará una interesante conferencia en el salón de actos de la Escuela Salvador fuentes.

El tema de la conferencia "Nuevos métodos en la ense

LA MANIFESTACION DE AYER EN HONOR DE D JORGE MATTE GORMAZ

DEL BANDO DE PIEDAD DE CHILE

LA PRESIDE EL MINISTRO DE RELACIONES, LOS EMBAJADOR DE ESTADOS UNIDOS Y ARGENTINA, MINISTROS DE ESPAÑA, URUGUAY Y DE COLOMBIA

Con todo éxito se realizó ayer en el Bando de Piedad de Chile la manifestación que había preparado esta prestigiosa Sociedad Estudiantil en honor del Presidente del Consejo Superior don Jorge Matte Gormaz, distinguido caballero que ha prestado señalados servicios al Bando de Piedad.

Poco después de las 6 los invitados tomaron asiento en una mesa colocada en el salón de honor de la institución; presidiendo la manifestación el Ministro de Relaciones señor Barros Jarpa, el festejado señor Matte, quien tenía a su derecha al Embajador de los Estados Unidos Excmo. señor Collier, el Intendente Municipal señor Phillips, el Ministro del Uruguay Excmo. señor Martínez Thedy, el Ministro de Colombia Excmo. señor Reyes y don Pedro Opazo Letelier; a la izquierda del señor Matte estaban el presidente de la institución señor Jorge Meléndez, el Embajador de la República Argentina Excmo. señor Malbrán, el Ministro de España Excmo. señor Almeyda, el Sub-secretario, de Relaciones señor Rocuant, el Ministro de la Corte señor Burgos, el señor José Pastor, y el Rector de la Universidad de Chile don Ruperto Bahamonde.

A la hora del champgne ofreció la manifestación el presidente del Bando señor Meléndez contestando el festejado señor Matte Gormaz en un brillante discurso y agradeciendo la manifestación y ofreciendo seguir cooperando en la obra grandiosa de cultura que realiza el Bando entre la juventud. Luego después pronunció el Embajador argentino Excmo. señor Malbrán un hermoso discurso. En nombre de la prensa de Santiago habló el Director de "El Mercurio" señor Clemente Díaz y cerró la manifestación el Excmo señor Martínez Thedy, quien pronunció un discurso con una elocuencia que captó los aplausos delirantes de los asistentes a la fiesta.

El presidente del Bando dió lectura a una cariñosa carta del Presidente Electo señor Emiliano Figueroa excusando su inasistencia y ofreciendo seguir cooperando en los bellos ideales que persigue esta noble institución. Se dió cuenta también de otras excusas del Rector del Instituto Nacional señor Espejo y del Presidente del Patronato señor Ismael Valdés y del Luis Godoy.

El Jazz Band del Bando dad tocó durante la siendo muy celebrado por festantes los solos de vio cio Víctor Theva, alumno fesor Navarro.

Entre los asistentes fuera nombrados anotamos a los señores: Doctor Joaquín tor, Arístides González, la Director de "La Nació mente Díaz León, Bernardino Ossa, Joaquín Molina, Hugo dez, Gabriel Otero sandro Arriagada del "Dia trado" Enzo Marmentini, rena, Joaquín Molina García no. Carlos Cotapos Errázuriz Juliet Gómez, Jorge Godoy Lionel Martínez Thedy, Matte Pinto, René Guerrero Pedro Opazo Cousiño, Víctor de la Barra, Huberto Gre de el "Zig-Zag, José Leitao celo Líbano Mesa, Juan Eyzaguirre, Edmundo Claro Gustavo Merlet, Rodolfo Jaramillo, y numerosos otros.

EL SEÑOR MATTE GORMAZ Y ALGUNOS DE LOS ASISTENTES A LA MANIFESTACION DE AYER TARDE

VALPARAISO

El Director General de la Armada visitará hoy la base naval de Quintero

En la mañana de hoy se trasladará a la base naval de Quintero el Director General de la Armada, vicealmirante don Juan Schroder, con el objeto de imponerse del estado de los trabajos que se ejecutan allí.

El almirante Schroder quiere imponerse personalmente de las obras de construcción y estudiar en el terreno mismo el proyecto de creación de un nuevo muelle de lanzamiento de aeronaves.

Para esto se dirigirá en la mañana de hoy a Quintero, en automóvil, acompañado del Director de Artillería y Fortificaciones, capitán de navío don José Montalva; del comandante de la Aviación Naval, capitán de fragata don Osvaldo Ferrari, y del ingeniero de la Dirección de Artillería, don Pablo Grosser.

EL "MINISTRO ZENTENO"

Después del medio día de ayer abandonó Valparaíso el crucero "Ministro Zenteno" con rumbo a Talcahuano, a donde va con el objeto de entrar al dique para recorrer sus fondos y hacerse otras reparaciones.

EXAMEN PARA CAPITAN MERCANTE

El Viernes próximo se reunirá la comisión respectiva para tomar examen de capitán de primera clase de la Marina Mercante Nacional, al piloto 1.o don Osiel Videla.

El Director General de Policías visita los cuarteles

En la mañana de ayer el Director General de Policías, don Bartolomé Blanche practicó una visita a todos los cuarteles de la policía ortefia, visitando también el Hospital Policial, sección de identificación y sección de Investigaciones.

Ayer llega la tripulación del "Flora"

SE PRESENTA A LAS OFICINAS DE LOS ARMADORES COBRANDO SUS HABERES

Por el vapor "Valparaíso" llegaron ayer a este puerto los tripulantes de la barca "Flora" que se incendió y fué echada a pique por el crucero "Patria" en las costas argentinas, de cuyo hecho dimos cuenta oportuna y ampliamente.

En la tarde tuvimos oportunidad de conversar algunos momentos con varios de los tripulantes, quienes no tuvieron nada de nuevo que agregar a las informaciones ya publicadas.

Los tripulantes se presentaron ayer mismo a las oficinas de los armadores para cobrar sus sueldos desde la fecha del hundimiento hasta hoy día.

EL VAPORCITO "ORANGE" ENTRA HACIENDO AGUA A CORRAL

Comunicaciones llegadas de Corral hacen saber que el vaporcito "Orange", que se dedica al cabotaje entre este puerto y los demás al Sur, entró haciendo agua a causa de algunas averías causadas por un violento temporal que lo sorprendió antes de entrar a la bahía.

MOVIMIENTO MARITIMO

Valparaíso, 17 de Noviembre

HOY SALEN:

El Anyo Maru, para Hong Kong
El Allipen, para Corral.
El Chile, para Arica.
El Palena para Lota

MAÑANA LLEGA:

El Santa Ana, de Nueva York.

MAÑANA SALEN:

El Valparaíso, para Arica.
El Flora, para Arica.
El Teno, para San Antonio.
El Tarapacá, para Punta Arenas.

EL VIERNES SALE:

El Maipo, para Pimentel.

EL SABADO LLEGA:

El Poseidon, de Amberes.

Talcahuano, 17 de Noviembre

Hoy llegaron:

El Antofagasta, de San Antonio.
El Maipo, de Lota.
El Flora, de Corral.
El Lebu, de Tomé.

Hoy salieron:

El Poseidon, para Hamburgo.
El Tomé, para Valdivia.
El Flora, para Arica.
El Maipo, para Pimentel.

ANTOFAGASTA

La construcción de un cuartel militar en Calama

(De nuestro corresponsal, por telégrafo)

ANTOFAGASTA 17.—Próximamente se iniciará la construcción del cuartel para un destacamento de montaña, que debe instalarse en Calama, para lo cual se invertirán doscientos mil pesos.

Conferencia sobre la Ley de Habitaciones Baratas

(De nuestro corresponsal, por telégrafo)

ANTOFAGASTA 17.—Los diarios aparecen llenos de manifiestos políticos y avisos de las asambleas, contradiciendo unas a las otras.

—La Sociedad Protectora de Empleados, en reunión de mañana, tratará sobre la aplicación de las disposiciones de la ley sobre edificaciones baratas.

Disertará sobre este tópico el abogado don José Aliro Parga.

COMPAÑIA SUD-AMERICANA DE VAPORES

Solicita propuestas para suministrar en Iquique, desde mediados de Febrero de 1925:

14,000 Toneladas de carbón harneado de procedencia nacional o extranjera, y

10,000 Toneladas de carboncillo nacional o extranjero.

Entregas en cantidades de 2,000 toneladas mensuales o en cargamentos de alrededor de 3,500 toneladas cada uno. Descarga de 250 a 280 toneladas diarias.

La C S. A. V. puede optar por tomar solamente las 14,000 toneladas de carbón o las 10,000 de carboncillo, o ambos, si así lo estimare conveniente.

Se indicará en item separado el precio del carbón extranjero por tonelada de 1,016 kilos, y el del carbón chileno por tonelada métrica, ambos con tolerancia de 5 por ciento, como sigue:

a) De carbón **harneado**;
b) De carbón corriente o "run of mine" (que no podrá contener más de 15 por ciento de carbón molido);
c) De carboncillo.

Los proponentes indicarán el nombre de la mina de dónde procede el carbón o carboncillo, el coeficiente calorífico, el porcentaje máximo de carbón molido y el porcentaje máximo de cenizas.

Las propuestas se presentarán en la oficina de la Compañía, Blanco 895, el 7 de Diciembre a las 2 P. M., y se sujetarán al pliego de especificación que suministrará la Compañía.

La Compañía se reserva el derecho de rechazar todas las propuestas si así lo estimare conveniente.

Valparaíso, 13 de Noviembre de 1925.

LAUTARO ROSAS.
Director-Delegado.

SOCIEDAD MARITIMA Y COMERCIAL R. W JAMES Y CIA.

LINEA DE VAPORES RAPIDOS DE PASAJEROS

"FLORA" saldrá el VIERNES 20 de NOVIEMBRE, a las 6 DE LA TARDE, para Coquimbo, Huasco, Chañaral, Taltal, Antofagasta, Mejillones, Tocopilla, Iquique y Arica.

"FRESIA" saldrá EL LUNES 23 DE NOVIEMBRE, A LAS 4 DE LA TARDE, para Lota, Corral, Tomé y Talcahuano.

POR FLETES, PASAJES Y DEMAS PORMENORES, VERSE CON

Sociedad Marítima y Comercial R. W. James y Cía., Avenida Errázuriz 1014, Teléfono Inglés 2652.— VALPARAISO

Luis A. González C., Bandera 152, Teléfono Inglés 2165, Casilla 1703
SANTIAGO

18—N.

VAPOR RAPIDO AL NORTE

El vapor transatlántico

"CHILE"

saldrá para COQUIMBO, CALDERA, CHAÑARAL, TALTAL, ANTOFAGASTA, MEJILLONES, TOCOPILLA, IQUIQUE Y ARICA.

EL MIERCOLES 18 DE NOVIEMBRE A LAS 6 P. M.

Unico vapor de la costa que cuenta con gran número de camarotes para una sola persona.

Por fletes, pasajes y demás pormenores, verse con:

R. DONOSO GRILLE
G. Alessandri N.o 237.—Santiago

CIA. TRANSPORTES UNIDOS
Estado, esq. Alameda.— Santiago

En Valparaíso, SOC. ANON. MARITIMA GONZALEZ SOFFIA y CIA.

18—N.

DE NUESTROS CORRESPONSALES

DE LA ZONA PLEBISCITARIA

NADA SE PUEDE DECIR AUN ACERCA DE LA FECHA EN QUE SE REALIZARA EL PLEBISCITO

SE ESTA ESTUDIANDO LA FORMA CONCRETA COMO PONER EN VIGENCIA LOS ONCE PUNTOS APROBADOS SOBRE GARANTIAS

MANIFESTACIONES EN HONOR DEL EX - INTENDENTE DE TACNA Y DEL EX - GOBERNADOR DE ARICA

(De nuestros corresponsales y enviados especiales, por cable)

ARICA, 17.— (United).— Extraoficialmente se informa que el Almirante retirado de la Armada chilena, señor Luis Gómez Carreño, ha sido nombrado Intendente de Tacna.

El señor Gómez Carreño, fué Jefe de la plaza de Valparaíso a raíz del gran terremoto de 1906, ocasión en que adquirió reputación por los enérgicos pasos que dió para mantener el orden público.

Su designación es interpretada aquí en el sentido de que Chile se propone mantener el más estricto orden en las provincias durante el período plebiscitario.

ARICA, 17.— (United).— El señor Alessandri se dirigió a Tacna esta mañana, para asistir al almuerzo que se ofrecerá al ex-Intendente señor Barceló y a las autoridades locales. Regresará a Arica en la noche.

MANIFESTACION EN HONOR DEL EX-INTENDENTE SEÑOR BARCELO

ARICA 17 (Especial).—El abogado de la Delegación chilena, don Salvador Allendes Castro, ofreció hoy en Tacna un almuerzo en honor del ex-Intendente de la provincia, don Luis Barceló, al cual concurrieron el delegado chileno, señor Edwards y todos los abogados de la Delegación.

MANIFESTACIONES DE DESPEDIDA AL EX-GOBERNADOR SEÑOR BUSTOS

ARICA 17. (Especial).—La sociedad ariqueña ofrecerá el Jueves de la presente semana un baile de despedida al ex-Gobernador don Emiliano Bustos y familia, que parte el Sábado a bordo del "Oroya" con destino a Iquique, para asumir la Intendencia de Tarapacá.

El Viernes será despedido por el pueblo, con un lunch servido en la cancha de tennis.

A esta manifestación concurrirán más o menos 500 adherentes.

SE ESTUDIA LA FORMA DE PONER EN VIGENCIA LAS GARANTIAS

ARICA 17 (Especial).— Durante estos días se ha seguido estudiando la forma concreta cómo deben aplicarse los once puntos de las garantías aprobadas por la Comisión Plebiscitaría, cuya vigencia comenzará el 4 de Diciembre.

Desde luego se sabe que en la policía de Arica quedarán 60 guardianes, suprimiéndose más de 200, y en la policía secreta se suprimirán 6 agentes.

JUEZ INTERINO DE ARICA

ARICA, 17.—(Especial).—El señor José Arancibia, secretario del Juzgado de Letras, ha sido nombrado juez interino, mientras dura la ausencia del juez titular señor Krahn.

El señor Arancibia será reemplazado por el señor Blanlot, cuya designación se cree será objetada por algunos funcionarios plebiscitarios. —(Especial).

AUN NO SE PUEDE FIJAR LA FECHA POSIBLE DEL PLEBISCITO

DECLARACIONES DEL GENERAL PERSHING AL CORRESPONSAL DE "LA NACION"

ARICA 17.—(Especial).—El corresponsal entrevistó hoy al general Pershing, a quien le preguntó acerca de la fecha aproximada en que se realizaría el plebiscito.

El general Pershing le manifestó que él, ni nadie podría siquiera decir nada sobre el particular, debido a que quedaba mucho que hacer.

Agregó que el plebiscito sólo podía llevarse a cabo bajo el amparo de la más estricta justicia y en condiciones igualitarias para los votantes de los dos países que se disputan la soberanía de estos territorios.

A objeto de que el voto sea honrado y justo, debe emitirse libre de toda presión, manifestó, y, en consecuencia, los sufragantes sean chilenos o peruanos, deben gozar de las más completas garantías de libertad de acción.

Terminó diciendo que su misión en Arica representaba un sacrificio para él; pero la había aceptado gustoso en homenaje a la paz mundial, y especialmente a la concordia americana.

LOS SRES. ALESSANDRI Y EDWARDS PASARON EL DIA DE AYER EN TACNA

ARICA, 17. (Especial).—El señor Alessandri y el señor Edwards pasaron el día en Tacna.

Se sabe que el señor Freyre Santander se dirigirá a Tacna el Miércoles para visitar al señor Basadre y para conferenciar con los funcionarios peruanos.

EL NUEVO GOBERNADOR DE ARICA VISITARA HOY AL ALMIRANTE LATIMER

ARICA, 17. (Especial).—El nuevo gobernador de Arica visitará al Almirante Latimer el Miércoles, a bordo del "Rochester". El funcionario chileno será recibido con los honores de costubre.

La noticia de que el Almirante Gómez Carreño ha sido nombrado Intendente de Arica ha sido favorablemente comentada en varios círculos.

LAS GESTIONES PLEBISCITARIAS SE DESARROLLAN CON CIERTAS DIFICULTADES

ARICA, 17. (Especial)—Continúan con la rutina acostumbrada los preparativos indispensables para acordar las leyes de elecciones que se pondrán en práctica durante la celebración del plebiscito.

No se tiene información oficial alguna respecto a la fecha en que dicho plebiscito se celebrará.

Esta información no podrá darse hasta que los técnicos norteamericanos completen la redacción del proyecto de ley por el cual deberán regirse las elecciones plebiscitarias.

Se entiende que la correspondencia recientemente cambiada entre los comisionados plebiscitarios, por la cual se piden informaciones técnicas sobre ciertos detalles como consecuencia del hecho de los proyectos chileno y peruano, son completamente divergentes y por lo mismo parecen que necesitarán ambos proyectos un cuidadoso estudio de los comisionados norteamericanos. Por esta razón no se ha convocado a reunión a la Comisión Plebiscitaria.

Parece evidente que todos los funcionarios están ocupados en estudiar las distintas fases de la aplicación práctica de la moción del General Pershing.

Aunque los funcionarios demuestran reticencias en las informaciones que proporcionan, hay suficientes razones para creer que ciertos puntos de la controversia se han suscitado, particularmente, en lo que se refiere a los derechos de que han sido privados los funcionarios chilenos.

Se espera que el Comité de Presupuestos presentará un informe sobre los trabajos que le han sido encomendados en la próxima reunión de la Comisión Plebiscitaria.

Cía. Sud Americana de Vapores

SERVICIO MENSUAL A NEW YORK CON ITINERARIO FIJO EN 18 DIAS.—SALIDAS EN SABADOS A LA 1 EN PUNTO.

"TENO" 21 DE NOVIEMBRE | **"ACONCAGUA"** 19 DE DICIEMBRE

Con escala en Antofagasta, Iquique, Arica, Callao, Payta y Cristóbal.

SERVICIO QUINCENAL A GUAYAQUIL (ECUADOR). — SALIDAS EN VIERNES A LAS 6 P. M.

"PALENA" 27 DE NOVIEMBRE | **"AYSEN"** 11 DE DICIEMBRE

Con escala en Coquimbo, Antofagasta, Gatico, Tocopilla, Iquique, Caleta Buena, Arica, Ilo, Mollendo, Chala, Pisco, Cerro Azul, Callao, Salaverry, Pacasmayo, Eten Pimentel y Payta.

SERVICIO QUINCENAL A PIMENTEL (PERU). — SALIDAS EN VIERNES A LAS 6 P. M.

"MAIPO" 20 DE NOVIEMBRE | **"MAPOCHO"** 4 DE DICIEMBRE

Con escalas en Coquimbo, Huasco, Caldera, Chañaral, Taltal, Antofagasta, Iquique, Pisagua, Arica, Ilo, Mollendo, Chala, Lomas, Pisco, Tambo de Mora, Callao, Huacho, Supe, Huarmey, Casma, Samanco, Chimbote, Salaverry, Pacasmayo y Eten.

Vapores para Lota, Penco, Tomé y Talcahuano, salidas de Valparaíso todos los **Miércoles.**

De Talcahuano salen de regreso para Valparaíso, todos los Martes a las 6 P. M.

WESSEL DUVAL & Co.
Huérfanos esquina Morandé
Agentes

Cía. TRANSPORTES UNIDOS
Estado esquina Delicias
Sub - Agentes

GRACE LINE

Servicio rápido de pasajeros para Antofagasta, Iquique, Arica, Mollendo, Callao, Salaverry, Talara, Balboa, Cristóbal y

NEW YORK

"SANTA ANA"

Saldrá de VALPARAISO el MIERCOLES 25 de NOVIEMBRE, a la 1 P. M.

PROXIMAS SALIDAS:

"SANTA ELISA" .. .. DICIEMBRE 9
"SANTA LUISA" .. .. DICIEMBRE 23
"SANTA TERESA" .. .. ENERO 1926 6

AGENTES DE LA NOSA LINE

New Orleans and South American Steamship Co. Servicio mensual de vapores de carga desde New Orleans, EE. UU. a puertos chilenos y vice-versa

GRACE y Cía. (CHILE) S. A.
HUERFANOS 1037 — SANTIAGO

P. S. N. C.

VAPORES PARA EUROPA

VIA CANAL DE PANAMA

"OROPESA", 21 de Noviembre
"OROYA", 5 de Diciembre. 1 P. M.
"ORIANA", 19 de Diciembre

Para Antofagasta, Mejillones, Iquique, Arica, Mollendo, Callao, Balboa, Cristóbal, La Habana, Coruña, Santander, La Rochelle, Pallice y Liverpool.

Por estos vapores se expenden boletos de segunda clase para Europa y puertos de la costa, a precios convenientes.

VAPOR PARA NUEVA YORK

"EBRO", 2 de Diciembre 1 P. M.
"ESSEQUIBO" 30 de Diciembre.
"EBRO", 27 de Enero.

Para Antofagasta, Iquique, Arica, Mollendo, Callao, Salaverry, Paita, Balboa, Cristóbal, Habana y Nueva York.

R. M. S. P.

SERVICIO RAPIDO DE LUJO DESDE **BUENOS AIRES A EUROPA**

PROXIMAS SALIDAS DE LOS AFAMADOS VAPORES "A"

VIAJES RAPIDOS A
LISBOA EN 16 DIAS
CHERBURGO Y SOUTHAMPTON EN 19 DIAS

"ARLANZA" .. .. 14,930 toneladas, 25 de NOVIEMBRE
"AVON" ... ... 11,073 toneladas, 8 de DICIEMBRE
"ALMANZORA" ... ... 15,550 toneladas, 23 de DICIEMBRE
"ANDES" ... ... 15,620 toneladas, 5 de ENERO
"ARLANZA" ... ... 14,930 toneladas, 3 de FEBRERO
"ALMANZORA" ... ... 15,551 toneladas, 24 FEBRERO

PROXIMAS SALIDAS DE LA LINEA "D"

"DEMERARA" . 20 Noviembre
"DARRO". . . 18 Diciembre
"DESEADO". . 1.o Enero 1926
"DESNA" . . . 15 Enero 1926

VIAJES DE LLAMADA DESDE VARIOS PUNTOS DE EUROPA, SIRIA Y TURQUIA

SANTIAGO
Agustinas 1017. — Casilla 536

THE PACIFIC STEAM NAVIGATION Co.

VALPARAISO
Calle Blanco. — Casilla 24-V.

SUB-AGENTES EN SANTIAGO: Transportes Unidos, Estado esquina Alameda; Expreso Villalonga, Agustinas 817.

INFORMACIONES DEL INTERIOR

ATACAMA

Don Angel Esteban Guerra

Ha fallecido en Copiapó don Angel Esteban Guerra.

Hijo de un prestigioso industrial minero de Copiapó, nació el señor Guerra cuando aquellas regiones eran opulentas y las riquezas fabulosas de los farellones de sus montañas financiaban el presupuesto de honestidad franciscana con que la República cubría sus medidos gastos. Cursó humanidades en el Liceo de esta ciudad, recibiendo lecciones de maestros como don Valentín Letelier y otros de igual valía, que reputaron aquel plantel educacional como el primero desde Santiago al Norte.

Terminadas las humanidades, ingresó a la Escuela de Leyes para recibir su título de abogado a los 21 años de edad.

Antes de iniciarse en el ejercicio de la abogacía, viajó el señor Guerra acompañado de su padre, por los Estados Unidos, estableciéndose en Copiapó el año 1884 para descollar como abogado entre los mejores profesionales de la época.

El periodismo también le contó entre sus cultores y junto a don Manuel Antonio y a don Guillermo Matta, fueron de resonancia sus campañas de prensa sostenidas en "El Atacameño", de Copiapó, y en "El Constitucional" y "La Tribuna", estos dos fundados y sostenidos por él.

La revolución del 91 lo envolvió en la contienda memorable. Fué Capitán de Ejército revolucionario, revelándose entonces un orador de maravillosas facultades. Su palabra fluída al servicio de una cultura esmerada, casi enciclopédica, le permitió figurar entre las cabezas dirigentes de la revolución en el Norte, especialmente en Iquique, puerto a donde arribó en un velero después de haber estado prisionero de los gobiernistas en un período trágico de su vida.

Terminada la revolución, recibió ventajosas proposiciones para establecerse en Santiago o Valparaíso; pero prefirió no salir de su pueblo, limitándose a aceptar el puesto de Defensor de Menores que ha servido hasta el día de su muerte.

Tampoco aceptó jamás llegar al Congreso.

Sus mayores satisfacciones las obtuvo sirviendo a su provincia con su pluma en el foro y en la cátedra pues fué también por un largo período, profesor de Inglés del Liceo de Copiapó.

Perteneció a cuanta sociedad filantrópica se fundara en su pueblo y fué también uno de los más entusiastas iniciadores del Cuerpo de Bomberos de la ciudad.

El Partido Radical, en cuyas filas militó siempre como soldado disciplinado, pierde con él, otro de sus propulsores de valía.

SANTIAGO

Después de 30 años de servicios, quedará cesante el Comandante de la Policía de Cartagena

SAN ANTONIO 17.—En vista de una disposición que ordena a la policía fiscal de San Antonio atender el servicio que hace actualmente la policía comunal de Cartagena, deberá quedar exonerado de su puesto el comandante don Juan Francisco Bustos.

El señor Bustos es un funcionario que cuenta con más de 30 años de servicios al frente de la policía comunal de Cartagena, tiempo durante el cual ha dado pruebas de corrección y tino.

La situación que hoy día se le presenta es difícil, pues antiguo funcionario, cargado de años y de merecimientos, y cuando su labor le hacía esperar un descanso reposado, derivado de una jubilación, se le notifica que quedará cesante y sin sueldo.

Para remediar esta situación de injusticia, sería conveniente que mediara el Gobierno.

MAULE

Don Zenón Rodríguez C. fallece en Constitución

(De nuestro corresponsal, por telégrafo)

CONSTITUCION 17.— Anoche, a las 11.10 dejó de existir en este puerto el distinguido vecino don Zenón Rodríguez Cisternas.

El señor Rodríguez muere a la edad de 80 años y rodeado del aprecio de todo el pueblo de Constitución, en donde supo granjearse hondas simpatías por la pureza de sus sentimientos y la generosidad de su espíritu.

Sus funerales se llevarán a cabo mañana y ellos revestirán una solemnidad especial.

El señor Rodríguez era Presidente del Partido Conservador, por lo cual, durante la reunión celebrada hoy por el Comité Departamental de los Partidos unidos, se rindió un respetuoso homenaje a su memoria.

GC Ltd

¡¡UNA BARATURA EXCEPCIONAL!!

Carteras, Maletines, Costureros, etc. a precios baratísimos

EN NUESTRA SECCION GARNITURES, 1er. PISO

OFRECEMOS una gran variación de Carteras, en todos los estilos, en cuero y seda, a precios sumamente bajos

CARTERAS, MALETINES Y CIERRES:

CARTERAS de marroquí, con portamonedas y espejo, forma de moda, a **$ 19.50**

MALETINES de seda, formas varias, gran variedad de colores, a **$ 19.50**

MALETINES de cuero, con divisiones, espejo y monedero, formas de novedad, a **$ 24.50**

MALETINES de seda, formas varias, con espejo, a **$ 9.50**

CARTERAS de cuero, en azul y negro, con espejo y esponja, para polvos, a **$ 9.50**

MALETINES de seda artículo muy fino, modelos varios, a **$ 39.50**

CIERRES celuloide para carteras, formas varias a **$ 6.90**

PEINETAS, COSTUREROS, Etc.:

UN GRAN LOTE en peinetas de todas formas, desde **$ 2.90**

UN LOTE de sombrillas de seda, finas, desde **$ 48.00**

CAJITAS de cretona, para alfileres, a **$ 9.50**

ALMOHADILLAS para alfileres, en seda con adornos rococó, a **$ 18.50**

COSTUREROS en cuero, con útiles de plata, varias formas, artículo fino, a **$ 65.00**

CAJAS en madera labrada, para guardar pañuelos, varios tamaños y modelos, a **$ 65.00**

CAJAS - COSTUREROS forradas en seda de rococó fantasía, a **$ 33.00**

CAJAS de madera pirograbada, con forro de seda y útiles de costura, a **$ 68.00**

COSTUREROS de mimbre fantasía, con útiles de costura, varios estilos, a **$ 45.00**

OFRECEMOS una gran variación en flores artificiales, desde **$ 0.90**

PECHERAS de organdí blanco, varios modelos, a **$ 9.50**

CHALECOS de pongé de seda, con adornos de fantasía, a **$ 38.00**

[illegible] en pluma de avestruz, en negro, con borlas de seda de un [illegible] de largo, a **$ 7[illegible]**

GATH & CHAVES

INFORMACIONES CABLEGRAFICAS DEL EXTERIOR

DE NUESTROS CORRESPONSALES ESPECIALES VIA EASTERN Y ALL AMERICA CABLES INC. Y DE "THE UNITED PRESS". LOS ORIGINALES DE TODOS LOS CABLEGRAMAS QUE SE INSERTAN EN ESTA SECCION ESTAN A DISPOSICION DEL PUBLICO EN ESTA IMPRENTA

LOS GRANDES RAIDS DE AVIACION

El aviador Cobhan a Marsella

PARIS, 17.—Avisan de Marsella que llegó a ese puerto el aviador británico Mr. Alan Cobhan. —(U. P.)

Cobhan prosigue su raid desde Lyon

LYON, 17.—El aviador Alan Cobhan prosiguió su raid saliendo con rumbo a Pisa vía Marsella. —(U. P.)

Cobham en viaje a Lyon

PARIS, 17.— El piloto Cobham, que inició el raid Londres-Ciudad del Cabo, partió esta mañana en dirección a Lyon.— (U. P.)

Alan Cobhan llega a Lyon

PARIS, 17. — Comunican de Lyon que llegó a esa ciudad el aviador británico Alan Cobham, que efectúa el raid Londres-Ciudad del nudación del raid.—(U. P.)

Casagrande sigue en Gibraltar

GIBRALTAR, 17. — Casagrande y Ranucci, acompañados del cónsul y vice-cónsul de Italia, hicieron una excursión a Algeciras y regresaron en la noche.

El tiempo ha mejorado algo, y caso de mantenerse esta situación, los aviadores saldrán mañana con dirección a Casablanca.—(U. P.).

Casagrande en Gibraltar

GIBRALTAR, 17. — El tiempo amaneció lluvioso. Se duda que el aviador Casagrande pueda proseguir hoy su vuelo.—(U. P.)

MADRID, 17. — El corresponsal de la United Press en Gibraltar informa que a las 10 de la mañana se encontraba en ésa el aviador Casagrande, siendo las condiciones del tiempo poco favorables para la rea-

¿Dónde está Casagrande?

MADRID 17. — A pesar de la noticia dada ayer por el Embajador italiano, sobre la llegada del aviador Casagrande a Las Palmas, en las Canarias, y de otras informaciones anunciando que está volando sobre el mar, con rumbo a dicha ciudad, el "A. B. C." dice que Casagrande llegó a Sevilla y tiene la intención de seguir viaje en breve a Marruecos.

Se cree que el misterio que rodea las actividades del aviador italiano está destinado a desorientar al aviador Franco, quien tenía la intención de seguir a su colega italiano, aprovechándose de la organización que aquel preparara. (International).

Un raid aéreo Turín-Varsovia

TURIN, 17.— El aviador Arturo Ferrarin, que realizó en 1920 el raid Roma-Tokio, está listo para iniciar el vuelo Turín-Varsovia, ida y vuelta.— (U. P.)

GRAN BRETAÑA

Mussolini asistirá a la firma de los pactos de Locarno

LONDRES, 17. — El "Daily Express" tiene entendido que el señor Mussolini ha resuelto asistir a la firma de los pactos de Locarno y que la policía de Scotland Yard está haciendo los preparativos para resguardar su persona. Se cree que el primer Ministro italiano se alojará en la Embajada de Italia en vez de hacerlo en un hotel, como los demás delegados. El corresponsal del "Daily Express en Roma, informa que Mussolini ante el peligro en que constantemente se encuentra, de ser asesinado, ha designado al general Bedeglo para que lo sustituya, en caso de que el asesinato se realice.

La renuncia del Embajador en Berlín

LONDRES, 17.— En los círculos diplomáticos se cree que la renuncia del Embajador británico en Berlín, Lord Dabernon, coincidirá con la firma de los tratados de Locarno.— (U. P.)

Un empréstito para Italia

LONDRES, 17.— "The Financial News" dice que Italia ha celebrado un convenio de empréstito con el Banco J. P. Morgan, por valor de 100 millones de dólares, de los cuales 50 millones serían destinados a reemplazar los créditos existentes.

Diversas instituciones bancarias norteamericanas envían representantes a Italia para negociar la contratación de empréstitos con las principales municipalidades.—(U. P.)

El "Daily Herald" ante el probable viaje de Mussolini a Londres

LONDRES, 17.—El órgano laborista "Daily Herald", ha iniciado una campaña con el objeto de completar el boicoteo decretado por los laboristas a Mussolini en el caso de que asista a la firma del tratado de Locarno que se efectuará en Londres el primero de Diciembre. Los federados hasta han apuntado la idea de que debería negarse el concurso de los obreros ferroviarios para llevarlo en el tren.

El citado diario dice en su editorial que para que Musolini se evite de molestias personales y para evitar además las consecuencias que de esto pudieran derivarse sería pruedente que Mr. Baldwin recomendase al premier italiano que no viniera a Londres. "Pensamos desde luego—dice el "Daily Herald"—que no serán del agrado del premier italiano las ideas que nosotros expresamos de él y que no han de agradar a sus oídos ni a sus ojos. Agréguese a esto que no hay que pensar siquiera en que algún político laborista asista a ninguno de las tres banquetes oficiales que están proyectados para los firmantes de los acuerdos de Locarno, en el caso de que esté presente Mussolini.

El secretario de la Unión de Maquinistas y Fogoneros ferroviarios declaró que la mayor parte de los miembros de la Unión se oponía a transportar a Mussolini hasta tal punto que la misma Unión se había visto obligada a intervenir en el asunto.

Las noticias llegadas de Roma la semana pasada declaraban que Mussolini no iría a Londres a la firma de los pactos porque se había sentido molesto por el reciente discurso, de Mr. Baldwin, cuando dijo que lso ingleses no tolerarían un Mussolini, pero desde entonces a la fecha a juzgar por ciertas insinuaciones semioficiales parece que Musolini abrigaba el proyecto de concurrir a la firma de los citados pactos en Londres. —(U. P.)

CHINA

Se habría llegado a una solución satisfactoria

EN LA CONFERENCIA ADUANERA

PEKIN, 17.—Se ha sabido que el sub-comité de la Conferencia Aduanera que estudia las proposiciones americanas y chinas ha llegado a una fórmula según la cual se concederá a China la autonomía aduanera después de un período de tres años de ciertas restricciones.

Los delegados chinos han declarado la fórmula "completamente satisfactoria" y será presentada el Jueves a la conferencia para ser incorporada más tarde al tratado. —(U. P.)

Las actividades de Sun-Chuang-Hang

LONDRES, 17.— El corresponsal de la Central News Agency en Shanghai informa que el general Sun-Chuang-Hang ha fortificado la provincia de Fukien contra una posible amenaza roja procedente de Cantón. Ha establecido su cuartel general en Heu-Chow-Fu para mantener el control sobre las provincias de Chekiang y Kiangsu y al mismo tiempo sobre Fukien.— (U. P.)

Los mukdenistas han sido expulsados de Kiang-Su

SHANGHAI 17. — Sun-Shaan-Fan expuso a todos mukdenistas de la provincia de Kiang-Su y ahora controla tres provincias, dedicándose a fortificar Fukien contra un posible ataque de las tropas rojas procedentes de Canton. (International).

GRECIA

Desmanes de los comitadjis

ATENAS, 17.—Una banda de comitadjis búlgaros invadió la localidad de Floarina y arrojó bombas contra un restaurant, hiriendo gravemente a 10 personas.—(U. P.)

Los comisarios de la Liga de las Naciones conferencian con Pangalos

ATENAS, 17.—La comisión de la Liga de las Naciones que está investigando los incidentes ocurridos en los Balcanes, conferenció con el primer ministro señor Pangalos, quien les informó detalladamente de la actitud de Grecia en el asunto.—(U. P.)

MARRUECOS

Una tregua causada por la nieve

PARIS, 17. — Una fuerte nevada ha establecido una tregua blanca en Marruecos. El Ministerio de la guerra ha informado que las operaciones están completamente paralizadas por ambas partes. Los pasos de las montañas están cubiertos por una capa de nieve de varios pies de altura, haciéndose imposible las operaciones a excepción de las de transporte de artículos alimenticios para las tropas. Prácticamente todas las tropas francesas se han retirado a sus cuarteles de invierno en donde se han hecho cuidadosos preparativos para la completa comodidad de los soldados. (U. P.)

Abd-el-Krim se trasladó a Pamwsin

MELILLA 17. (United). — Confidencias recibidas del campo rebelde, anuncian que Abd el Krim se ha trasladado con su familia al poblado de Pamwsin, distante 10 kilómetros de Axdir. Desde allí hace presión sobre algunas cabilas para que organicen harcas. (U. P).

Para Luz, Fuerza o Campanillas

Ofrecemos de calidad superior y a muy buenos precios, toda clase de materiales eléctricos

DEPTO. DE ELECTRICIDAD DE
MORRISON & CO.
SANTIAGO

El Emir Arslan, en entrevista especial para "La Nación", señala las condiciones de paz de los drusos

Estas – dice – son muy ventajosas para Francia, si bien en ellas se rechaza todo mandato. – Un ofrecimiento de alianza por treinta años. – Lo que cuesta a Francia la ocupación de Siria. – Los rebeldes estarían en situación de poder atacar Beirut.

BERLIN 17. — El Emir Arslan, alta personalidad árabe y delegado observador sirio en la Sociedad de las Naciones, en una entrevista exclusiva concedida al corresponsal de la United Press sólo para "La Nación" de Santiago, declaró que los términos de paz pedidos por los drusos eran:

1.o Supresión del mandato.

2.o División de Siria en dos Estados soberanos: la Siria propiamente dicha y el Líbano, ambos países serán miembros de la Liga.

3.o Prohibición de instalar las guarniciones francesas en Siria; pero podrá establecerse una sola, en el Líbano, por ejemplo, en Beirut o en Djounie. La base naval francesa podrá consentirse solamente en aguas del Líbano.

Siria, por su parte, estaría dispuesta a conceder en favor de Francia las siguientes ventajas: todos los empréstitos sirios serán contratados en Francia. Todos los técnicos que se empleen en Siria se contratarán exclusivamente en Francia. Si el ejército sirio necesita instructores, se encargarán solamente a Francia. El capital francés tendrá derecho de prioridad para la explotación de las riquezas nacionales de Siria, tales como minas, fuerza hidráulica, agricultura, etc. Sin embargo, Siria insiste en tener moneda propia de curso forzoso. Bajo estas condiciones, estaría dispuesta a celebrar un tratado de alianza con Francia por 30 años, dando a ambas partes igual situación.

"Sé muy bien—prosiguió el emir—que Francia podría momentáneamente someter a Siria; pero necesitará para ello mucho tiempo e ingentes sacrificios; pero ni aún así Siria renunciará a sus aspiraciones de convertirse en Estado soberano.

"Los términos enunciados no constituyen, ciertamente, meras utopías e ilusiones, porque yo personalmente he podido comprobar que la ocupación cuesta ya a Francia no menos de dos mil quinientos millones de francos."

El emir declaró que la posición militar de los drusos no era desfavorable, especialmente si se tenía en cuenta que se aproximaba el Invierno. Dijo que los caudillos rebeldes existían lo mismo en la provincia de Hauran que en la de Damasco, y sólo no los había en la ciudad de Damasco. Afirmó que la región comprendida entre Aleppo y Hama estaba en manos de los beduinos, y dijo que los términos de paz formulados por Siria habían sido recientemente comunicados al Gobierno francés; pero que éste no había contestado todavía.

Agregó, por último, que él deseaba conferenciar con M. de Jouvenal antes de que éste se dirigiese a Siria, y que aunque los Estados Unidos eran la potencia de mayor popularidad en Siria, ésta no podría aceptar ya la proposición que se hizo después de la guerra, de aceptar el mandato de los Estados Unidos.—(U. P.)

Se cree que Sión caerá en breve en poder de los rebeldes

JERUSALEN, 17.— De fuente árabe se informa que los rebeldes ocuparon la localidad de Nabatiya, punto de conjunción de camino entre Sion y la Palestina, como igualmente el mercado más grande del distrito, que controla completamente la ciudad de Sion que, según se espera caerá en breve en poder de los rebeldes.-

Los americanos en Beirut

BEIRUT, 17.— Una organización americana de socorros, ha enviado a ésta 250 sacos de harina para alimentar a 300 norteamericanos que se concentrarán bajo la protección de los cañones de dos destróyers americanos en caso de que la ciudad sea sitiada por los insurgentes que, según se informa, se aproximan a la ciudad.

Otras tres aldeas cristianas fueron despojadas y muertas bajo el pretexto de que eran aliados de los franceses.— (U. P.)

Los rebeldes estarían en situación de poderse apoderar de Beirut

LONDRES, 17.— El corresponsal de "The Evening News", en Damasco, comunica que los rebeldes que se encuentran en las cercanías de Hasbeya, hacia el Oeste de Damasco, tratan de unirse a los drusos y a otras tribus de las faldas occidentales del Líbano, que suman varios miles de hombres y pueden fácilmente apoderarse de la ciudad de Beirut, en cuyo caso los franceses no vacilarían en bombardear la ciudad.— (U. P.)

Los refugiados en Beirut

BEIRUT, 17.— En la ciudad se observa una gran muchedumbre cansada y aterrorizada. Los refugiados esperan auxilio de los extranjeros y, en especial de los americanos.— (U. P.)

RUSIA

En el torneo internacional de ajedrez

MOSCU, 17. —En el campeonato de ajedrez se dedicó el día de hoy a terminar las partidas que había suspendidas, que eran once, de las que se puso término a diez, quedando una partida suspendida de nuevo.

El resultado de las partidas jugadas fué el siguiente: Spielmann empató con Rabinowitsch; Gruenfeld empató con Gotthiff; Genewsky derrotó a Spielmann; Torre venció a Marshall; Lasker venció a Romanowsky; Lowenfisch derrotó a Chotiminsky; Subarew ganó a Werlinsky; Romanowsky derrotó a Gruenfeld; Bogatyrschuck empató con Bogoljubow y Gruenfeld y Lasker volvieron a suspender la partida.—(U. P.)

M. Clemenceau considera exagerada la noticia de su fallecimiento

PARIS, 17.—Mientras hoy se rumoreaba la posible muerte de M. Clemenceau, este político continuaba desarrollando una gran actividad en su domicilio, aunque se encontraba convaleciendo de un fuerte ataque de grippe que contrajo últimamente.

Entrevistado por el corresponsal de la United Press, M. Clemenceau manifestó que no veía por qué al mundo pudiera interesarle su vida o su muerte, agregando con una sonrisa irónica en los labios, que las noticias de su fallecimiento son muy exageradas.—(U. P.)

PORTUGAL

El ex-Rey Manuel abdicará sus derechos a la Corona

LISBOA, 17.— "El Diario de la tarde" insiste en que Manuel de Braganza abdicará sus derechos al trono en favor de Duarte Nuño.—(U. P.)

MEXICO

El nuevo gobernador de San Luis de Potosí

CIUDAD DE MEXICO 17. — Apoyado por una poderosa guardia de tropas federales, el señor Abel Cano ha sido instalado en su caracter de Gobernador de San Luis de Potosí.

El gobernador anterior, señor Manrique, fué depuesto por el presidente Calles, quien le acusó de maximalismo y de dar asilo a los agitadores extranjeros. (International).

INFORMACIONES COMERCIALES, POR CABLE

Cotización de cereales

CHICAGO, 17. — En el mercado de cereales, hubo las siguientes cotizaciones:

Trigo: para entregas en el mes de Noviembre, $ 1.57 3|4 el bushel; Diciembre, $ 1.54.

Maíz: para entregas en el corriente mes, 0.76 3|8 centavos oro el bushel y para Diciembre, 0.80 5|8.

Avena: para entregas en el corriente mes, 0.38 7|8 centavos oro el bushel, y para Diciembre, 0.43 1|4. — (U. P.).

El precio del algodón en Liverpool

LIVERPOOL, 17.—En el mercado del algodón se vendieron siete mil fardos en las condiciones siguientes: para entregas en este mes, a 10.41 chelines la libra; para Diciembre, a 10.39 chelines; para Enero, a 10.42; para Febrero, a 10.43; y para Marzo a 10.34 chelines.—(U. P.)

La cotización del algodón en Nueva York

NUEVA YORK, 17.—En el mercado de algodón hubo las siguientes cotizaciones:

Para entregas en el mes de Noviembre, 20.62 centavos oro la libra; para Diciembre, 19.90; para Enero del año próximo, 20.02; para Febrero, 19.78; para Marzo, 19.37; y para Abril, 18.98. —

El peso chileno, el argentino y el yen

NUEVA YORK, 17. — En el mercado monetario se hicieron las siguientes cotizaciones:

El peso argentino, papel, 41.68 centavos oro.

El peso chileno, papel, 12.39 centavos oro.

El yen japonés, 42.50 centavos oro. — (U. P.).

LA BAJA DE LA LIRA

WASHINGTON, 17. —El continuo descenso de la lira siguiendo más o menos las alternativas del franco francés está causando profundo desagrado en los círculos oficiales que habían declarado anteriormente que la lira, lo mismo que el franco belga quedarían separados del franco francés en su suerte futura después del arreglo de la deuda que hizo concebir esperanzas de que fuera posible un empréstito norteamericano. En algunos círculos se interpreta el hecho como debido únicamente a que las sociedades financieras observan una actitud de recelo y se resisten a abrigar esperanzas exageradas por el arreglo de las deudas no faltando tampoco quien crea que el Gobierno italiano está comprando liras en un valor medio de cuatro centavos, que se cree generalmente ha de ser el punto que sirva de base probable para su estabilización.—U. P.)

ITALIA

El sufragio administrativo femenino

ROMA, 17.—El Senado aprobó el proyecto de ley por el cual se concede a las mujeres el derecho a voto para elección de funcionarios administrativos.—(U. P.)

176.000,000 DE LIRAS DE SUPERAVIT

EN LOS FERROCARRILES DEL ESTADO

ROMA, 17.—Se ha declarado que en el año fiscal de los ferrocarriles del Estado, existe un superavit que alcanza a 176 millones. El mayor aumento corresponde al tráfico de carga. —(U. P.)

El examen de la deuda a Inglaterra

ROMA, 17.—Se anuncia semioficialmente que se ha iniciado el examen de la consolidación de la deuda de guerra a Inglaterra para llegar a un arreglo, aprovechando la presencia del Embajador en Londres señor Della Torretta. El punto de vista de Italia es análogo al sustentado en Washington o sea, reconocimiento y pago de la deuda a condición de que se tenga en cuenta la capacidad de pago de Italia. —

El conde Volpi recibirá el Collar de la Annunziata

ROMA, 17.— El Rey ha acordado conferir el Collar de la Annunziata al Ministro de Finanzas conde Volpi. La concesión de esta condecoración implica conceder al agraciado el rango de primo del Rey. Actualmente la poseen los señores Giolitti, Orlando, Bonomi, Sforza, toni, Mussolini, el General Díaz y Almirante Thaon di Revel. —

"LA IMPOTENCIA SEXUAL"

Folleto descriptivo del más moderno método Naturista para Desarrollar, Conservar y Recuperar, en el hombre, el **VIGOR SEXUAL** sin droga alguna, tanto interna como externa; se remite en sobre cerrado y sin membrete a quien lo solicite, incluyendo un peso en estampillas.— **Dr. L. R. CIDMAN.—CASILLA 3368.— VALPARAISO.**

LA CAMPAÑA EN PRO DE LA ABOLICION DE LOS SUBMARINOS

La actitud de los Estados Unidos

WASHINGTON, 17.—Un funcionario de la Casa Blanca ha declarado que el Gobierno está listo para considerar con espíritu abierto cualquiera insinuación de Gran Bretaña o de otro país referente a la abolición de los submarinos.

Dicho funcionario explica que la actual política del Gobierno se inclina a la limitación de los submarinos sobre una base razonable. Un punto de vista análogo sostuvo la delegación de Estados Unidos a la Conferencia de Washington.—(U. P.)

El problema en la Cámara de los Comunes

LONDRES 17. — Los laboristas, liberales y conservadores, han anunciado que mañana interrogarán al premier en la Cámara de los Comunes, para saber si el Gobierno estudia la conveniencia de convocar a una conferencia internacional para discutir la abolición de los submarinos. (International).

La opinión francesa

PARIS 17. — El Ministerio de Marina prepara un comunicado en el que expondrá su opinión respecto a los submarinos.

Se ha sabido que ésta no ha cambiado desde la exposición que hiciera M. Briand en la Conferencia de Washington, cuando manifestó que los consideraba como elementos puramente defensivos. Se agrega que los accidentes ocurridos no pueden disminuir la confianza que Francia tiene en su valer.

Francia, que se negaría a entrar a una conferencia limitada exclusivamente a los submarinos, estaría dispuesta a discutir la cuestión del desarme naval general. (International).

TURQUIA

La discusión del problema de Mosul en Ginebra

CONSTANTINOPLA, 17.— El Ministro turco en Berna, Munir, representará a su país en las discusiones que se producirán sobre el asunto de Mosul ante la Liga de las Naciones en Ginebra, el 7 de Diciembre.—(U. P.)

ACTIVIDADES DEPORTIVAS MUNDIA

La posición de los jugadores en el torneo internacional de ajedrez

MOSCOW 17. — El número de puntos conseguidos por cada jugador después de seis vueltas en el campeonato es el siguiente:

Bogoljubow 5 puntos a favor y 1 en contra.

Marshall y Torre 4 a favor y 1 en contra.

Rubinstein y Tarta kower 4 a favor y 2 en contra.

Lasker 3 1|2 a favor y 1 1|2 en contra.

Bogartirschuk, Capablanca, Genewski y Rabinowitsch 3 y 1|2 a favor y 2 y 1|2 en contra.

Werlinski, 3 a favor y 3 en contra.

Spielmann, 2 1|2 a favor y 3 12 en contra.

Lowenfisch, 2 a favor y 4 en contra.

Reti, Gotthilf, Saemisch, Subarew y Yates 1 1|2 a favor y 4 1|2 en contar.

Vicentini está dispues
pelear con Goodrich p
1,000 dólares

NUEVA YORK, 17.—
centini ha comunicado a lo
motores de las peleas de
dad en Madison Square
que se realizarán el 21 d
ciembre, que está dispuest
lear con Jimmy Goodrich p
dólares.

Esta determinación de V
ni ha sido adoptada a c
que los promotores enc
dificultades para la con
de las peleas debido a la
gencias excesivas de los p
tas, lo que hizo que la Co
de Box les hiciera una
advertencia.—(U. P.)

Gruenfeld 1 a favor y 1 e
tra.

Chotimisrky 1 a favor y
contra. (U. P.).

ALEMANIA

EL GOBIERNO FIRMARA LOS ACUERDOS DE LOCARNO

BERLIN, 17.—Las violentas resoluciones de los nacionalistas contrarias a los tratados de Locarno no han modificado la determinación del Gobierno de firmar dichos tratados el 1.o de Diciembre.

Se asegura que el Gabinete designará hoy al Canciller Luther y al Ministro de Relaciones Exteriores señor Stresemann para que firmen los tratados, a pesar de que los opositores tienen la intención de presentar al Reichtag rechazará la moción, después de lo cual el Gobierno podrá enviar a Londres delegados debidamente autorizados.—(U. P.)

En breve se aclarará el problema del desarme

BERLIN, 17. — A raíz de la publicación de las notas cambiadas entre la Conferencia de Embajadores y el Gobierno de Alemania, el Gobierno del Reich declaró que las notas indican que el problema del desarme obedece solamente a un formulismo que en breve se aclarará.—(U. P.)

LA NERVIOSIDAD

y el histerismo van casi siempre acompañados de cierta depresión moral, inapetencia, incapacidad física y mental, trastornos en la nutrición y, sobre todo, del insomnio que atormenta. Deber de la paciente es procurar el robustecimiento de sus nervios, mediante un sueño tranquilo, profundo y reparador, que obtendrá inmediatamente con el uso de las sedantes e inofensivas

Tabletas "Bayer" de
ADALINA

ADALINA: Bromodietilacetilurea.

FRANCIA

LOS SOCIALISTAS APOYARAN EL PROYECTO DE M. PAINLEVE

PARIS, 17.— Por 36 votos contra 12, el grupo socialista de la Cámara de Diputados acordó abandonar su propio proyecto financiero y apoyar el del Gobierno.

Se considera que con este acuerdo M. Painlevé tiene asegurada la mayoría en la Cámara.

Se proyecta iniciar esta tarde el debate general de los planes financieros del Gobierno.— (U. P.)

El Gobierno prepara el envío de una expedición al Polo Norte

PARIS, 17.— El Gobierno está organizando una misión que proyecta efectuar una expedición al Polo Norte en el próximo verano vía Spitzbergen. Desde aquí se usará una combinación de embarcación automóvil -oruga hasta una base situada cerca del Polo desde donde dos hidroplanos juntos tratarán de volar sobre el mar polar hasta la Punta Marroy en Alaska; de allí seguirán por el Río Mackenzie, por vía aérea, hasta Winnipeg, Chicago y Nueva York.

El principal objetivo de la misión es el descubrimiento de tierras entre el Polo y Alaska.

La nueva embarcación automóvil es obra del inventor noruego Otto Sverdrup y es capaz de viajar sobre el hielo o sobre el agua. Será ensayada en el mes de Febrero en la bahía de Finlandia.—

ESTADOS UNI

Se ha descubierto un n
cometa

WILLIAMS BAY, (Wis
17.— El observatorio de
anuncia que ha descub
nuevo cometa que aparec
firmamento por primera v
cinco de la madrugada de
tes y sus dimensiones se e
tran alrededor de la octav
vena magnitud.

Se tomó una fotografía
meta en los momentos en qu
se dirigía a la constelación
brei con rumbo hacia el S

La adhesión a la Co
Mundial

WASHINGTON, 17.—Hay
cios de que la cuestión de la
Mundial será discutida en e
en el próximo Congreso
Smooth informó al Pres
Coolidge que las reservas p
tas para la adhesión a la
Mundial por parte de los E
Unidos no eran considerada
cientemente por el Senado
conceptuaba innecesario la
ción de las enmiendas de Mr.
pinger para que el Senado a
se la proyectada adhesión a la
te Mundial.—(U. P.)

El padre del Presid
Coolidge está moribun

PLYMOUTH, (Vermont) 1
Se informa que se encuentra
bundo el padre del President
los Estados Unios, coronel John
Coolidge a causa de una grave
medad al corazón en una granj
su propiedad cercana a Ply

BRASIL

Los arbitrajes que presid
rá el doctor Rodrigo
Octavio

RIO DE JANEIRO, 17.—
co y Alemania han invitad
doctor Rodrigo Octavio a p
dir el tribunal de arbitraje
mano-mexicano.

El doctor Octavio pres
también las comisiones de re
maciones mexicano-norteame
na y mexicano - francesa.
(U. P.)

URUGUAY

El conflicto entre el Pre
dente de la República y
del Consejo de Admini
tración

MONTEVIDEO, 17.— Co
pendiente el conflicto entre
Presidente de la República y
Presidente del Consejo de Ad
nistración, doctor Herrera,
ha declarado a los diarios qu
han sorprendidos las violentas
claraciones fuera de todo del P
sidente de la República y dice
no está dispuesto a seguir una
cusión descompuesta.

Parece evidente que el Pre
dente señor Serrato, sabía qu
reunían militares con fines p
cos.—(U. P.)

BOLIVIA

HOY SERA SUSPEND
DO EL ESTADO
DE SITIO

LA PAZ, 17.—Se anuncia
rizadamente que mañana se
cretará la suspensión del es
de sitio.—(U. P.)

Duelo nacional

LA PAZ, 17.—Se ha decreta
duelo nacional para el día de
ñana por la muerte del sen
de Potosí, don Emilio Benavi

Los peruanos solicitan
retiro del delegado ple
citario en La Paz

LA PAZ 17. — Los peruanos
tivos de Tacna, Arica y Tarapa
se reunieron anoche y rechaza
el voto de confianza propuesto
favor del delegado plebiscitar
del Perú en Bolivia. A raíz de e
rechazo se retiró el directorio
hoy y aprobó una moción en qu
solicita del gobierno del Perú
retiro del delegado plebiscitari
señor Carlos Valverde. (U. P.)

LA PAZ 17. — El Ministro
Chile y sus amigos dieron
tarde una comida en el Club de
Paz, al señor Pedro Flores Va
zuela. Adicto a la Legación
Chile, que se va a su patria
P).

CAPSTAN
TABACO VIRGINIA
CIGARRILLOS: CAJETILLA $1.80
TABACO: LATA 100 GRAMOS $6.00
BRITISH-AMERICAN TOBACCO Cº (CHILE) LTD

INFORMACIONES CABLEGRAFICAS DEL EXTERIOR

DE NUESTROS CORRESPONSALES ESPECIALES VIA EASTERN Y ALL AMERICA CABLES INC. Y DE "THE UNITED PRESS". LOS ORIGINALES DE TODOS LOS CABLEGRAMAS QUE SE INSERTAN EN ESTA SECCION ESTAN A DISPOSICION DEL PUBLICO EN ESTA IMPRENTA

Los asaltantes de la sucursal Matadero del Banco de Chile se encontrárían en Buenos Aires

Un nuevo golpe audaz, dado en la madrugada de ayer, en una estación del ferrocarril subterráneo, es atribuído a esos malhechores. — Los testigos reconocen, en las fotografías suministradas por la policía chilena, a dos de los delincuentes.—Una táctica parecida a la de los que dieron el golpe en Santiago, el 16 de Julio.

(Correspondencia cablegráfica de Luis María Alvarez, especial para "La Nación")

BUENOS AIRES, 17.— En la madrugada de hoy se produjo un hecho insólito en esta capital:

Dos audaces delincuentes penetraron a la boletería de la estación Caballito, de la compañía de tranvías subterráneos Anglo-argentina y revólver en mano, se llevaron una caja en la que se acostumbraba a guardar dinero.

El golpe resultó frustrado debido a que, en la caja, nada había en esta ocasión. Los malhechores, durante su huida, hicieron fuego, hiriendo de un balazo a un cabo de policía.

Este hecho es de los que sorprende por cuanto tuvo como escenario una de las estaciones más concurridas por los pasajeros, de suerte que el golpe estaba lleno de peligros para los malhechores, pero se trata de delincuentes expertos que planearon muy bien su delito y que han confiado, para el éxito, en la audacia misma de la empresa y en su rapidez para llevarla a cabo. Se estima que estos delincuentes son los mismos que asaltaron la Sucursal Matadero del Banco de Chile, en Santiago.

A continuación suministro algunos detalles sobre el asalto:

En la madrugada de hoy, en los momentos en que el boletero señor Durand se ocupaba en revisar la planilla de entradas, se acercó a la ventanilla un individuo a quien creyó el señor Durand un pasajero que iba a sacar boleto y, en consecuencia, el empleado se acercó confiado a la ventanilla. En ese instante, el individuo introdujo una mano por la abertura de aquella y apuntó con un revólver al empleado. Inmediatamente otro individuo entró por la puerta de la boletería, también con revólver en mano y, apuntándole, le dijo: "Cállese la boca".

Sobre el pequeño mostrador había una caja de madera de más o menos treinta centímetros, en la cual los boleteros guardan el dinero que recaudan para enviarlo luego a la gerencia de la empresa.

El asaltante **que acababa de entrar, tomó la caja, momento que aprovechó el señor Durand para** echarse atrás y, **haciendo ademán de sacar un** arma **gritó:** "¡Ladrones! ¡Ladrones!"

El asaltante se dió vuelta rápidamente y se alejó llevándose la caja de madera mientras el que había apuntado con su revólver desde la ventanilla se retiraba igualmente y se alejaba también.

El cabo de policía **Francisco Muñoz**, de la sección 12, **que estaba de** facción en la esquina de las calles Rivadavia y Centenario sintió los gritos de "Ladrones" dado por Durand e inmediatamente corrió hacia la entrada de la estación, situada en la calle Centenario, con el propósito de penetrar al interior. En esos instantes, suben los asaltantes que huían con su botín y, al darles el cabo orden de detenerse, uno de ellos le descerrajó varios tiros; dos según algunos testigos, tres o cuatro según otros. El cabo, herido en el hombro izquierdo, quedó inmovilizado, circunstancia que aprovecharon los ladrones para seguir corriendo por la calle Centenario los pocos metros que los separaban de la calle Rosario y por esa siguieron hacia el Este para trepar al automóvil de alquiler número 10.396 que esperaba junto a la acera norte, y que era manejado por el chauffeur Darío Dejuanes, español.

Dos veces intentó el chauffeur poner en movimiento el automóvil, pero el motor falló, visto lo cual, dijo Dejuanes a los malhechores: "No hay caso, no funciona, disparen".

Los individuos arrojaron entonces rápidamente la caja al suelo, descendieron del automóvil y echaron a correr por la calle Rosario, hacia el Este, desapareciendo luego.

El boletero Durand dió a conocer a la policía la siguiente filiación de los asaltantes: el que apareció en la puerta y luego penetró a la boletería para apoderarse de la caja es un individuo bajo, de cutis blanca, afeitado, de ojos claros, que vestía traje oscuro y llevaba sombrero de fieltro café. En cuanto al otro asaltante, es decir al que le apuntó con su revólver desde afuera, por la ventanilla, sólo recordaba que era un sujeto alto y afeitado.

Desde el primer momento **hicieron** acto de presencia en el lugar del suceso el Comisario señor Martin y demás personal de la policía seccional, funcionarios que iniciaron inmediatamente las averiguaciones del caso e interrogaron a las personas que se encontraban allí, algunas de las cuales fueron testigo del asalto. También se solicitó la cooperación de la División de Investigaciones, concurriendo de esa repartición el Comisario Urruchúa y varios empleados de servicio.

En la tarde de hoy, de acuerdo con las filiaciones dadas por los testigos, la división de Investigaciones ha comprobado quienes son los autores del asalto: se trata de los mismos delincuentes que asaltaron el 16 de Julio las oficinas de la Sucursal Matadero del Banco de Chile, hecho que causó honda impresión en Santiago y que repercutió en Buenos Aires. Esos sujetos son Ramón Cárcano Caballero, Teodoro Pichardo Ramos, José Labrada Pontón y Manuel Serrano García. Sus fechorías en Buenos Aires se iniciaron poco después de su llegada de Santiago, con el asalto a la estación Las Heras de la misma compañía a la cual pertenece la estación Caballito. En esa ocasión fracasaron lo mismo que esta madrugada.

Como la policía **argentina ha estado en contacto directo con la chilena**, posee fotografías de los delincuentes, las cuales han servido esta tarde para que el boletero y los testigos del asalto en la estación Caballito reconocieran, entre esos cuatro delincuentes, a dos de ellos como protagonistas de este último golpe: Cárcamo Caballero y Pichardo Ramos.

Una vez individualizados los autores del asalto de hoy, salieron del Departamento de policía **muchas** comisiones de empleados, **con el objeto de dar caza a los hábiles delincuentes.— (ALVAREZ).**

ARGENTINA

El doctor Irigoyen irá a Mendoza

BUENOS AIRES, 17. — Se asegura que a fines de Noviembre se dirigirá a Mendoza el ex-presidente señor Hipólito Irigoyen, para asistir a la designación de candidatos del Gobierno de la provincia, cuyas elecciones se realizarán el 3 de Enero del año próximo. — (U. P.).

Los asaltantes de la estación de tranvías subterráneos han sido identificados

BUENOS AIRES, 17. — La policía identificó a los **asaltantes de** la estación de tranvías **subterráneos**, Caballito, que **resultaron ser** dos mexicanos, un español, **un cubano** y un argentino.

El asalto se verificó **en la madrugada**, y en los **momentos en** que se detenía el tráfico, los ladrones intentaban llevarse el dinero de la boletería, armados de revólvers, sin lograrlo. Los asaltantes hirieron a un agente de policía, que intentó detenerlos. — (U. P.).

Mr. Weeks visita al Presidente Alvear

BUENOS AIRES, 17. — El Presidente Alvear concedió es tarde audiencia al ex-secretario del Departamento de Guerra de Estados Unidos, Mr. Weeks. — (U. P.).

Falleció el fundador del Cuerpo de Sanidad del Ejército

BUENOS AIRES, 17. — A la edad de 82 años falleció esta mañana el general y doctor señor Eleodoro Damianovitch, fundador del Cuerpo de Sanidad del Ejército. — (U. P.).

Detención de un ladrón de alto vuelo

BUENOS AIRES, 17. — Comunican de Rosario que la Policía detuvo a José Videla, que hace pocos días robó en el domicilio del Dr. Quintana, en Buenos Aires, alhajas por valor de 200,000 pesos. — (U. P.).

Calor sofocante en Santiago del Estero

SANTIAGO DEL ESTERO, 17. —Ha hecho en esta ciudad un calor extraordinario, llegando la temperatura a 43 grados a la sombra.

Es el calor más intenso que se ha registrado desde hace diez años. —(U. P.).

Ha sido inaugurado el nuevo edificio

DE LA FACULTAD DE DERECHO

BUENOS AIRES, 17. — Con asistencia del Presidente de la República y de las autoridades universitarias se inauguró a las 11 de la mañana el nuevo edificio de la Facultad de Derecho.— (U. P.)

Se consultan fondos en el presupuesto

PARA LAS OBRAS DEL FERROCARRIL DE HUAYTIQUINA

Buenos Aires, 14.— El presupuesto que se aprobará próximamente en la Cámara, incluye fondos para la continuación del ferrocarril de Huaytiquina. Interrogado al respecto el Ministro de Obras Públicas, manifestó que los trabajos se intensificarían, considerando el gran beneficio que el ferrocarril reportaría para las provincias del Norte.— (U. P.)

LOS TELEGRAFISTAS INICIAN UNA CAMPAÑA PRO-MEJORAMIENTO ECONOMICO

LAS PETICIONES QUE SE ELEVARAN A LA CONSIDERACION DE LA DIRECCION DEL RAMO Y DEL GOBIERNO

La Asamblea Provincial de Santiago de la Asociación de Telegrafistas de Chile, aprobó ayer el siguiente voto:

CONSIDERANDO

1.o Que la actual situación económica porque atraviesan los empleados de telégrafo, se hace cada día más difícil, dada la carestía de la vida que aumenta diariamente y su escasa remuneración.

2.o Que el desgaste físico e intelectual de estos empleados es superior al de cualquier otra actividad y que en consecuencia no compensa en absoluto el sueldo que perciben.

3.o Que estos **mismos salarios** son visiblemente inferiores a los de la policía, ejército, carabineros, profesores y otras reparticiones públicas.

4.o **Que en países europeos** y americanos como Brasil, Argentina, Perú y otros, tienen establecida la jornada de seis horas diarias para el personal telegráfico, respetándoseles descansos dominicales y festivos.

5.o Que en **los países citados se paga** con sueldo **doble el trabajo** efectuado los días y horas extraordinarios, como **asimismo el servicio** nocturno.

6.o Que la mayoría **de las oficinas donde funcionan estos servicios son deficientes e insalubres.**

7.o Que los servicios de water y baños se encuentran en un completo abandono, dejando por lo tanto mucho que desear.

La Asociación de **Telegrafistas** de Chile, acuerda:

1.o Dirigirse a **la Dirección del** ramo y simultáneamente **a los Poderes Públicos** solicitando **un aumento** de sueldos.

2.o Que como medida humanitaria y de salvación de la raza nacional se establezca la jornada de seis horas diarias para el personal de telegrafistas de Chile, como ocurre en los demás países, y como medida de buen servicio que los horarios de trabajo sean rotativos.

3.o Que los días festivos el trabajo nocturno **y horas extraordinarias** sean pagados **con doble sueldo**, como lo establecen las leyes sociales que ya están en vigencia en algunas instituciones de nuestro país.

4.o **Que se lleve a efecto cuanto** antes las **poblaciones para empleados** y obreros, prefiriendo la población Manuel Rodríguez que nace del puente del mismo nombre, y que sólo dista ocho a diez cuadras del centro.

5.o Que los **edificios para el funcionamiento** de Correos y Telégrafos sean apropiados e higiénicos, en atención al servicio que desempeñan.

6.o **Que los servicios de** Water Closs y baños respondan a las necesidades de que son objeto.

7.o Que se conceda pase libre de ida y regreso en los ferrocarriles del Estado a los empleados que disfruten de feriado legal como un estímulo a sus labores prestadas.

Se nombró una comisión para que se acercara al señor Director, con el objeto de darle cuenta de las gestiones iniciadas en pro del mejoramiento económico de los telegrafistas.

SE PIDE LA DISOLUCION DE LA JUNTA DE VECINOS DE RENCA

EN UNA PRESENTACION HECHA AYER AL MINISTRO DEL INTERIOR POR LA AGRUPACION DEMOCRATA DE ESA COMUNA

Con fecha de ayer, la Agrupación Demócrata de la comuna de Renca ha hecho una presentación al Ministro del Interior, en la cual solicita la disolución de la Junta de Vecinos de esa localidad.

Expresa la referida presentación, que últimamente fueron nombrados miembros de la Junta de Vecinos de esa comuna, los señores Domingo Silva Dávila, Jacinto Briceño y Carlos Salas Herrera, agregando que el señor Silva está inhabilitado para desempeñar ese cargo por ser empleado del Correo Central de Santiago. Dice después la presentación que el señor Briceño, es un anciano octogenario, y que la agrupación agradecería al Ministerio del Interior, lo llamara a su despacho a fin de constatar el estado de preparación de este funcionario. El señor Salas Herrera, hoy primer alcalde, no tiene intereses de ninguna naturaleza en la comuna, pues su residencia está ubicada en la comuna de Quilicura.

Termina la presentación manifestando que actualmente el primer alcalde en compañía del comandante de policía están interviniendo en favor de determinados candidatos.

EL ASALTO A LA SUCURSAL DEL BANCO DE CHILE ANTE LOS ACONTECIMIENTOS

La acción de la policía.—Una investigación interesante.—Historia verídica de los aventureros.—¿Son éstos los verdaderos ladrones?—El chauffeur Barcof no los reconoce y no está dispuesto por ninguna razón a culpar a quien no deba.—Una entrevista que es una espina, dentro del éxito de la pesquisa.—Lo que dicen los testigos.—La extradición es un problema.

EL IMPUESTO COMPLEMENTARIO A LA RENTA ES UN ATENTADO CONTRA EL BOLSILLO DE TODOS LOS CHILENOS.—La Misión Kemmerer lo reformó sustancialmente. Sin embargo el Gobierno persiste en ponerlo en vigencia para salvar el déficit.

INFORMACION DE ALTA ESCUELA.—La mascarada política, sabroso y valiente artículo de Angel Custodio Espejo sobre actualidad política y los "palos gruesos".

EL VICEPRESIDENTE EN VALPARAISO.—La inauguración del rascacielos de la Caja de Ahorros.—Los festejos.—Un banquete en El Retiro.

EL EJERCICIO GENERAL DE BOMBAS.—Grandes fotografías del ejercicio ejecutado el Domingo en el Parque Cousiño.

Comentarios hípicos con fotografías de las llegadas en el Hipódromo Chile y en el Club Hípico.

LAS CIUDADES SIN AGUA.—Se quiere matar por la sed a Llolleo y San Antonio.—Una barbaridad del Director de Agua Potable.

LA VIDA QUE PASA: SILUETA EL JEFE DE LA SECCION TACNA Y ARICA, DON LUIS ARTEAGA

"SUCESOS"

DE MAÑANA JUEVES 19 DE NOVIEMBRE

En la Cámara de los Comunes británica

Hoy se tratará de los Pactos de Locarno. — Sobre la consolidación de la deuda italiana.

Para gestionar la consolidación de la deuda italiana

LONDRES. 17.—Mr. Churchill, declaró en la Cámara de los Comunes, que se había pedido a Italia enviara a Inglaterra un representante para negociar la consolidación de su deuda.

Interrogado Mr. Churchill sobre si se había comunicado a los italianos que podrían esperar en Gran Bretaña la misma consideración que encontraron al discutir sus obligaciones con Estados Unidos, manifestó que el Gobierno siempre había dejado en claro que adhería a los principios liberales.—(U. P.)

Los laboristas y los pactos de Locarno

LONDRES, 17.— Se **asegura** que el Comité Ejecutivo Laborista **presentará mañana a la Cámara de los Comunes, una enmienda a la propuesta del Gobierno para** la aprobación de los pactos de Locarno.

La enmienda **aunque apoya los** acuerdos, dice, que dichos tratados serían inútiles, sino están acompañados de una conferencia de desarme y si no se contempla la inclusión de Rusia en la Liga de las Naciones.

Se dice que la **enmienda tiende** a apaciguar en parte a los extremistas que se manifiestan contrarios a los pactos. Se adelanta que la enmienda será rechazada por mayoría de votos.—(U. P.)

Las negociaciones sobre las deudas

LONDRES, 17.— El Canciller del Tesoro, Mr. Winston Churchill anunció en la Cámara de los Comunes que las negociaciones sobre las deudad **anglo-francesas serán** reanudadas dentro de poco.— (U. P.)

La discusión de los pactos de Locarno

LONDRES, 17.—Se están haciendo los preparativos para que mañana se lleve a cabo el debate sobre los tratados de Locarno.

Los legisladores laboristas se reunieron en la sala de la Cámara de los Comunes en sesión secreta y se sabe que durante ella aprobaron una resolución por la cual se obligan a concurrir a la votación y aprobar en general los términos de los acuerdos de Locarno; pero lamentando que estos convenios no estipulen un programa científico de desarme. En la misma resolución se urge a que se hagan esfuerzos para que Rusia se adhiera a la Liga de las Naciones.—(U. P.)

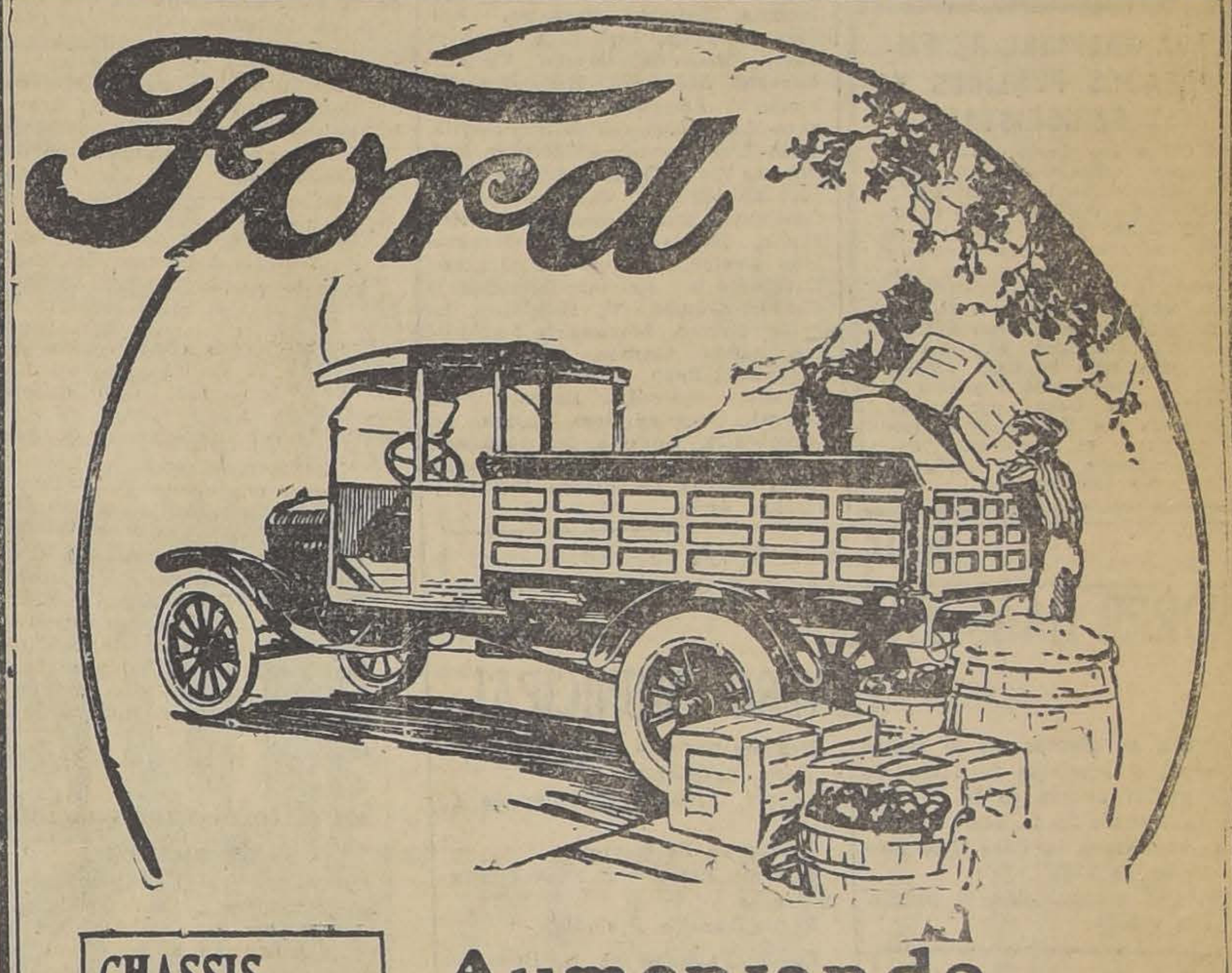

CHASSIS
CAMION
$ 4,900
s/ Carro Santiago

Aumentando sus utilidades

La adopción del Camión "Ford" por gremios enteros de comerciantes progresistas ha sido una prueba concluyente de su adaptabilidad para toda clase de trabajos.

Transportando mercaderías más cómoda y rápidamente, y a un costo mucho menor que por medios animales, ha aumentado las utilidades de esos comerciantes y les ha permitido granjearse la mejor buena voluntad de sus clientes.

CUALQUIER AGENTE "FORD" AUTORIZADO LE EXPLICARA MAS DETALLADAMENTE LO QUE PUEDE HACER EL CAMION "FORD" PARA AUMENTARLE SUS UTILIDADES

Ford Motor Company

EXPOSICION 1240.—SANTIAGO.

AGENTES "FORD" AUTORIZADOS:

En Melipilla
FRESA Hnos.

En Rengo:
R. EMPARANZA

En Santiago:
CARLOS ORREGO y Cía. Ltda.
(Huérfanos 819 - 823

En Rancagua:
PEDRO TORO y Cía.

En San Bernardo
PEDRO MEDINA

EJERCITO Y ARMADA

ORDEN DE LA PLAZA SOBRE LA ACTUACION DEL EJERCITO EN LAS PROXIMAS ELECCIONES

"EL INFRASCRITO DISPONDRA LA INTERVENCION DE LAS FUERZAS ARMADAS PARA REPRIMIR AQUELLOS ACTOS QUE SON INCOMPATIBLES CON LA VIDA SOCIAL O QUE IMPIDAN A LOS CIUDADANOS EJERCITAR CON ABSOLUTA LIBERTAD SUS DERECHOS"

El Comandante General de Armas y jefe de la III Brigada Combinada, general don Orozimbo Barbosa, ha dictado la orden de la plaza que copiamos, por la que señala la actuación que tomará el Ejército en la jornada electoral que se verificará el próximo Domingo:

"Santiago, 17 de Noviembre de 1925.—Con motivo de verificarse el próximo Domingo 22 de Noviembre las elecciones de senadores y diputados, esta Comandancia General quiere hacer conocer de la guarnición el criterio que le asiste en orden al acto en referencia.

Dos poderosas agrupaciones políticas se van a disputar el triunfo en las urnas, y dado el carácter independiente de nuestros conciudadanos, la firmeza de sus ideales y la innata altivez de la raza, la lucha será enérgica y reñida, tal cual corresponde ser en países republicanos organizados a bases democráticas.

Una semejante lucha de ideas, con las circunstancias anotadas, esta Comandancia la espera, se la explica y la justifica; son propias de los pueblos conscientes de su soberanía.

En esta inteligencia corresponde a las fuerzas armadas la observación serena del acto electoral y cuando su concurso le sea requerido aportará su esfuerzo para dar confianza a los ciudadanos de que serán respetados su libertad y sus derechos.

Pero cuando estas nobles luchas de ideas se desarrollan en forma violenta que perturben el orden público y alteren las bases fundamentales de la sociedad, ellas no son ya revelación de dignidad ciudadana; son más bien intransigencias absolutamente impropias de pueblos cultos y significan que sus ideales no son generados por el sentimiento público, ni determinados por la opinión pública.

Una semejante situación de la lucha política constituye una amenaza para la sociedad y un peligro para la propiedad.

Ante tal emergencia no cabe vacilar.

El infrascrito dispondrá la intervención de las fuerzas armadas para reprimir aquellos actos que son incompatibles con la vida social o que resten libertad a los ciudadanos para ejercitar con absoluta independencia sus derechos. — **Orozimbo Barbosa**, general, Comandante General de Armas".

Juegos de guerra divisionarios en el Regimiento Cazadores

Diariamente, hasta el Viernes próximo, continuarán verificándose en el cuartel del Regimiento Cazadores los juegos de guerra divisionarios bajo la dirección del Coronel señor Aníbal Parada P.

Estos juegos de guerra, desde el Lunes último se han venido desarrollando con toda regularidad y poniéndose en práctica diversos problemas tácticos que tanto los oficiales como la tropa, han resuelto.

Para el mejor éxito y resolución de esos problemas, se ha divido a la Brigada de Caballería, en dos grupos, el azul que está dirigido por el comandante señor Hartard y el rojo, por el coronel señor Fuenzalida.

La dirección de estos juegos, está compuesta por los siguientes jefes, coronel señor Aníbal Parada, jefe de Estado Mayor, don Arturo Paredes; oficial de Estado Mayor, capitán señor Quezada; comandante señor Veloso, comandante señor Sepúlveda, Intendente de División, don Juan Saldivia; cirujano de División, señor González y veterinario, señor Díaz.

El Ministro de Guerra

Ayer ha concurrido a su despacho el Ministro de Guerra, después de la enfermedad que lo aquejó.

Retiro absoluto del Ejército

Por decreto dictado ayer por el Ministerio de Guera, se ha concedido retiro absoluto del Ejército a los capitanes señores Germán Troncoso y Adolfo Ballas.

Brigada de Comunicaciones

Con fecha 14 del actual se ha hecho cargo de la Brigada de Tropas de Comunicaciones, el teniente-coronel don Luis A. Martínez.

Como se sabe, componen esta Brigada, los Regimientos de Telégrafos y Ferrocarriles, de guarniciones en Santiago, Puente Alto y El Bosque, respectivamente.

Concentración de la II Brigada de Caballería

EN LOS ALREDEDORES DE APOQUINDO

Estando ya próximo a darse por terminado el período de instrucción a las tropas, el Comando de la II Brigada Combinada, ha dispuesto que dentro de poco se lleve a cabo, en los alrededores de Apoquindo una concentración de las tropas que componen la II Brigada de Caballería.

En esta concentración se pondrá en práctica todos los conocimientos adquiridos durante el año de instrucción y todos los que se han derivado de las grandes guerras que han ocurrido durante los últimos años en el Viejo Mundo.

Esta concentración tendrá, además, una importancia especial, pues en ella las tropas se ensayarán para la participación que les corresponderá en las próximas maniobras a realizarse en Renaico.

Se nombran profesores militares

Se ha dictado un decreto por el que se designan profesores militares y se autoriza al Estado Mayor General para que disciernan los diplomas correspondientes, a los siguientes oficiales que han cumplido con los requisitos exigidos por el decreto-ley que cree la carrera de profesores militares:

Generales señores Francisco Lagreze, Pedro Charpin e Indalicio Téllez;

Coroneles, señores Francisco J. Díaz y Félix Urcullú;

Tenientes coroneles, señores Cardos Sáez, Pedro Vignola, Carlos Vergara, Pedro Barros, Elías Veloso y Agustín Benedicto;

Mayores, señores: Carlos Fuentes, Rafael Poblete, Aníbal González, Pedro Barros, Federico Lorca, Pedro Lagos y Ricardo Dávila; y

Capitanes, señores: Luis Varela, Ramón J. Díaz, César Arroyo y Guillermo Barrios

Los funerales del Intendente Militar don Carlos Bello

A las 9 de la mañana de ayer se verificaron los funerales del Intendente Militar don Carlos Bello.

A las exequias concurrió un numeroso y distinguido acompañamiento compuesto casi en su mayoría por jefes del Ejército y miembros de la Administración Militar.

Al llegar la carroza al Cementerio, el Regimiento Buin le rindió los honores correspondientes a su graduación y antes de ser inhumados los restos, el Intendente de División, don Maximiliano Bisquert, habló a nombre del Ejército.

SOCIEDAD BACH. — Los ensayos generales de los coros del Oratorio de Navidad se verificarán hoy Miércoles y pasado mañana Viernes, a las 11.30 de la mañana en el Teatro Municipal.

El personal de los coros deberá estar reunido con anticipación a fin de empezar el ensayo a la hora exacta y poder terminarlo en hora conveniente.

La entrada se hará por la calle San Antonio.

INES MATTE URREJOLA. — En la primavera de la vida, cuando todo lo que le rodeaba no era más que halagos e ilusiones se ha tronchado esta bella existencia.

Rudo golpe para los suyos y los que tuvieron la dicha de ser sus amigas; sus padres y sus numerosas relaciones lloran hoy desconsolados la partida de la que hasta ayer compartía la bondad de su carácter y su risa cristalina.

Que estas líneas sean un lenitivo para sus amantes padres que lloran la partida de esta alma blanca y pura.

DE EUROPA.—Regresó de Europa el señor Bruno Neff.

DON CARLOS BALMACEDA.— Próximamente regresará a nuestro país, después de una larga permanencia en Europa, el señor don Carlos Balmaceda y familia.

CAJA NACIONAL DE EMPLEADOS PUBLICOS Y Y PERIODISTAS

Todos los empleados que tengan nombramientos del Presidente de la República O DE OTRA AUTORIDAD COMPETENTE y se paguen con las entradas de los servicios en que desempeñan sus funciones o con fondos del Estado, aunque no se consulten en la Ley de Presupuestos, están sometidos al decreto-ley que creó la Caja Nacional de Empleados Públicos y Periodistas. Deben por consiguiente, los Tesoreros Fiscales, hacer el descuento correspondiente a sus sueldos. (Art. 2.o reformado).

MATINEE. — La señorita Luz Bezanilla Reyes ofreció el Domingo una matinée a un grupo de sus amiguitas.

EN LOS SALONES DE GATH Y CHAVES. — Un éxito sorprendente obtuvo ayer Martes, día de moda, la simpatiquísima sala de té de la Casa Gath y Chaves la que tiene cada día mejor acogida por nuestra sociedad, la que la honra diariamente con su asistencia.

Estos últimos días hemos anotado las siguientes familias:

Amunátegui Lecaros, Erwards Ortúzar, Ramos Irarrázaval Correa Pereira, Larraín del Campo, Vial Freire, Villalobos Arteaga, Huidobro Domínguez, Hubner Richardson, Dihn Doll, Fernández Walker, Lyon Edwards, Amenábar Prieto, Covarrubias de Ovalle, Larraín Echeverría, Phillips Ortúzar, Rodríguez Vergara, Vial Letelier, Alcalde de Moller, Larraín Prieto, Tocornal Ross, Tocornal de Claro, Errázuriz Lastarria, Echenique Correa, Larraín Morandé, Prieto Concha, Mac Fadzen Vicuña, Vicuña Viel, Montt Pinto Scrogie Vergara, Matte Blanco, León Noguera, Lecaros Tocornal, Pacheco Díaz, Díaz Salas, Matte Ossa, Undurraga Larraín, Garcés Gana, Gana Garzona, Errázuriz Letelier, Salinas Donoso, Huneeus Salas, Claro de Willshaw, Claro Velasco, Irarrázaval Barros, Prieto Nieto, Valdivieso Tagle, Matte Larraín, Echeverría Unzurrunzaga, Claro Montes, Puyó León, Tagle Joanne, Zañartu Bernales, Phillips R. Peña, Lira Lira, Vergara Claro, Díaz del Campo, Vergara Larraín Aldunate, Huidobro Valenzuela, Langlois Délano, Vergagara de Castro, Errázuriz Dávila, Grez Irarrázaval, Valdivieso Huidobro, Viera Gallo Baraona, Barceló de Villamil, Subercaseaux de Casanova, Subercaseaux de Holffmann, Reyes Langlois, Covarrubias Freire, Huidobro Rodríguez, Carcía de la Balmaceda, Huneeus Valdés, Guzmán G. Huidobro, Lecaros Freire, Mackenna Lazcano, Balmaceda Alamos, Pérez Covarrubias, Peró Freire, Hurtado Quesney, Saavedra Baeza, Peró Cuevas, Quesney Besa, Concha Subercaseaux, Concha de Aldunate, Subercaseaux Aldunate, Concha Subercaseaux de Fierro Valdés y muchas otras.

EL GARDEN PARTY DE AYER.—

En la tarde de ayer tuvo lugar en la elegante residencia de don Ismael Valdés Alfonso, el Garden Party que ofrecía a los miembros de la Sociedad Teosófica con motivo de la celebración del Cincuentenario de esta institución.

Con este motivo los hermosos jardines de la residencia de la familia Valdés Alfonso reunieron ayer a un distinguido grupo de damas y caballeros.

Las finas atenciones de los dueños de casa dieron mayor realce a este simpático Garden Party que dejará imperecederos recuerdos entre las personas que participaron en él.

VIAJEROS. — Se encuentran en Concepción pasando una corta temporada el señor René de Terán M. y señora Ester Sotomayor de de Terán M.

TE. — Ayer tarde se efectuó en la Terraza Armenonville el té que tenía anunciado la British Society.

Una numerosa concurrencia de damas de la colonia inglesa, tomó parte en tan significativa fiesta para reunir fondos en obsequio de sus instituciones de Beneficencia.

NACIMIENTO. — Ha nacido Eduardo Manuel María hijito del señor J. Manuel Novoa Almarza y de la señora Marta Green de Novoa.

OPERACIONES. — La señorita Marta Cuevas S., ha sido operada de apendicitis en el Pensionado de San Vicente, por los doctores Ilabaca León, León y Briones. Su estado es satisfactorio.

—El señor Jorge Ilabaca León ha sido operado de apendicitis en el Pensionado de San Vicente por los doctores León, Ilabaca León y Ricci.

COMIDA.—Anoche se efectuó la comida que don Arturo Lamarca Bello ofrecía en su casa en honor del catedrático francés, M. Víctor Basch

Además del festejado y festejante asistieron los señores Gustavo Ross, Julio Subercaseaux B., Francisco Subercaseaux A., Oscar Edwards Bello, Octavio de Peppo, Arturo Meza Olva, Alvaro Orrego y Oscar Sánchez.

A EUROPA.—En breve se dirigirá a Europa e lseñor Raúl Cousiño Talavera, acompañado de su familia.

DON CARLOS BELLO GUZMAN. — Una vida que culminó siempre en la suma bondad, un corazón que fué conmovido en todos los momentos por la caridad y por el desinterés, se han vaciado en la muerte.

Don Carlos Bello Guzmán era uno de los pocos nietos que restaban del noble patricio de América, don Andrés Bello.

Caballero y bueno, sobre su losa se pudo esculpir una frase que tradujera su bondad, y sería: ¡He aquí un corazón que no ha muerto!

MATINEE INFANTIL. — Con motivo de su cumpleaños, la niñita Sarita García Izquierdo ofreció ayer una simpática matinée a la que asistieron entre otras las siguientes:

Sara García Izquierdo, María Ovalle Ortúzar, Sylvia Rozas García, Juanita Vicuña Grez, Tilita Ovalle Ortúzar, María Cristina Lecaros Rosselot, Carmen García Vicuña, Margarita María Domínguez Ortúzar, Olga Tagle Hurtado, Rebeca Eguiguren Ortúzar, Cecilia Casanova Hatch, Raquel Melo Grez, Ester Morandé Basouñán, Fanny Barros Ovalle, Antuca Melo Grez, Fanny Santa María Ovalle, Carola Antúnez Valdivieso, Marta García Figueroa, Carmen Dittborn Murillo, y niñitos José Antonio Montes Izquierdo, Joaquín Tupper Valenzuela, Alro Valdés Tagle, Ernesto Salvach Soza y varios otros.

SEÑORITA MARIA VALD MA GRIS, CUYO MATRIM CON EL SEÑOR ROBERTO TICA COUSIÑO SE EFECTU HOY PRIVADAMENTE EN C DE LA NOVIA.

CLUB DE SEÑORAS. — ferencia. — Esta tarde, a la de costumbre dará su confer sobre "Impresiones de un por Italia" el señor Santiago Guzmán; damos a continu el programa para esta intere velada:

Chaninade, elevation. Chopin. — Estudio 12, Piano, señorita Lucía Gómez.

Primera parte. Milán y Ve señor Santiago Cruz Guzmá Dos romanzas de canto, Jorge Balmaceda Pérez, ac ñado al piano por el señor tura Piedrabuena.

Segunda parte, Florencia, ma, Nápoles, el Vesuvio y peya.

Schubert. — Liszt. The King, señorita Lucía Corre La entrada es libre.

AUTOMOVIL EUROPEO

nuevo, VENDO de ocasión.

San Martín 64

18—N.

VIDA SOCIAL PORTEÑA

EL DINNER - CONCERT DE MAÑANA EN EL CLUB VALPARAISO.—

Como de costumbre, mañana se efectuará en los comedores del Club Valparaíso el dinner concert semanal que se ofrece en honor de los señores socios, sus familias y relaciones.

Las mesas pueden solicitarse con anticipación al señor L. A. L concesionario del establecimi

La orquesta del maestro amenizará la reunión con un gido programa de música de cierto y de baile.

NACIMIENTO. — Ha nacido un hijo del señor Manuel R. Arístegui R. y de la señora Carlota Kerr de Arístegui.

MATRIMONIO GARCIA LYON-NAVARRETE BENITEZ. — En el mes de Diciembre próximo será bendecido en este puerto, el matrimonio del señor Rodrigo García Lyon con la señorita Raquel Navarrete Benítez.

ENFERMOS. — Continúa mejor después de la operación a que fué sometido en el Hospital Británico, el señor Guillermo Casas Sepúlveda.

—Ha sido sometido a una delicada operación el señor Osvaldo López L.

—Continúa enfermo de el señor don Bernardo de la rra Soffia.

—En el Pensionado Van se encuentran enfermos los José Ramón Pinto, Juan Al Ross y Oscar Rojas Welsh.

MATRIMONIO. — El Sábado timo fué bendecido privadam en este puerto, el matrimonio señor Eduardo Chateau con la ñorita Nelly Carroaud de llera.

EL CONSUL DE SUIZA. — encuentra en los Baños de pasando una temporada, el Cón de Suiza en este puerto, don A. Bauer.

MUSICA

ANDREE HAAS EN EL TEATRO MUNICIPAL

Mañana se efectúa en el teatro Municipal el concierto de despedida de la genial artista de la Rítmica señorita Andrée Haas. Las localidades se venden en la Casa Otto Becker, Ahumada 118.

Damos a continuación el programa de la velada:

Primera parte.— Haendel, Gavota. Bach, Sarabanda.

Chopin, Preludio (Estilisación de olas).

Balada en Fa mayor.

Segunda Parte.— C. Franck, Danza lenta.

Roger Ducasse. Preludio.

Ravel. Pavanne de la Belle au Bois dormant (Yerkaya).

Borodine (Yerkaya). Mazurca.

Pick-Mangiagalli. La Danse d'olaf (Et c'etait Olaf le roi des Elfes qui dansait parmi le tourbillon des feufollets.

Tercera parte.— Kazacsay. Baile de la Muñeca (Yerkaya).

Debussy. Ce qu'a vu le vent d'ouest.

Debussy. Petit Suite.

a) En Bateau, b) Cortege. c) Menuet (Orquesta sola), d) Ballet.

Pasta Esmaltina

¡Aló! ¿Hablo con Pancho?-Sí. ¿Qué hay?-No olvides traerme Esmaltina, la Pasta Dentífrica que tanto me recomendó el dentista.

EL ORATORIO DE NAVIDAD DE BACH

Se ha fijado definitivamente el 5 de Diciembre próximo para la ejecución del Oratorio de Navidad, la que tendrá lugar en el Teatro Municipal.

La presentación de esta obra por la Sociedad Bach ha de ser uno de los acontecimientos artísticos más grandes que haya presenciado el público de Santiago.

Cuidadosamente estudiado durante todo el presente año por el coro de la Sociedad que cuenta más de doscientas voces y por solistas escogidos, ha de alcanzar bajo la experta batuta del maestro Carvajal, la perfección posible.

La obra se cantará en español, vertida por primera vez a éste idioma por la Sociedad Bach de Chile.

Próximamente se pondrán en venta las localidades para esta interesantísima audición.

HEMATOGENO DR. HOMMEL

presta valiosa ayuda a las madres que crían.
De venta en todas las boticas.
Por mayor y menor: Daube y Cía.

Compro o Arriendo

Casa vieja, sin altos, apropiada para industria.

Acepto ofertas de corredores.

HERRERA Hnos.
LIBERTAD 246

Residencia de Lujo

EN DELICIAS

arriendo por año y medio. Condiciones ventajosísimas. Canon muy módico.

Luis Silva Cortés y Cía.
AGUSTINAS 1125

El concierto sinfónico del 1.o de Diciembre

En los círculos artísticos de nuestra capital la decisión del maestro Aracena Infanta de efectuar un concierto sinfónico y coral de sus obras y de los más prestigiados compositores nacionales, ha despertado un movimiento de franca adhesión y estímulo a esta idea.

En realidad, en esta época de crisis teatral, un concierto de música chilena será un verdadero oasis artístico en la monotonía y pobreza de nuestro ambiente teatral y musical.

El concierto se efectuará impostergablemente el 1.o de Diciembre en el teatro Miraflores y como decimos se ejecutarán las últimas composiciones de los maestros Aracena, Soro, Rossel, Cordero, Pereira, Leng y Sandoval.

En una edición próxima adelantaremos mayores detalles de esta interesante reunión musical.

DENTISTA

ALAMEDA 1313

Trabaja bajo la dirección del Dr. J. M. Saavedra.
PRECIOS MODICOS

ACEITE PURO DE OLIVA

Boccanegra

SU PRESTIGIO RESIDE EN SU CALIDAD

CAMBIASO Hnos.
VALPARAISO-SANTIAGO

SOCIEDAD COMERCIAL SABIONCELLO
ANTOFAGASTA-IQUIQUE

DIABETES

VINO URANADO PESQUI

U I P E S Q

Que aumenta el azúcar del organismo a razón de un gramo por día, fortifica, calma la sed, evita o cura las complicaciones DIABETICAS

De venta en todas las buenas farmacias y droguerías

Pedir folletos gratuitos a Productos Pesqui
Casilla 1495 - Valparaíso

Tenemos la Intención
de evitarle a Ud. un restrío
La Fábrica de Tejidos de Punto
The JERSEY

Ofrece a Ud. durante los días de esta semana una buena ocasión para adquirir a precios exesivamente rebajados, sus TEJIDOS DE PUNTO

ARTICULOS DE LANA

TRAJES SASTRE de lana, valían $ 180, rebajados a	$ 79.00
BATAS de lana inglesa, modelos y colores escogidos, artículo muy práctico para playa, valían 110 pesos, rebajadas a	$ 65.00
PALETOES de lana, tejido grueso, valían $ 85, rebajados a ...	$ 40.00
PALETOES de lana, tejido jersey, valían $ 80, rebajados a ...	$ 38.00
CHALECOS de lana para señoras, artículo práctico, valían $ 50, rebajados a	$ 27.00
CHALES de lana dobles, tejido exclusividad de la fábrica, valían $ 65, rebajados a	$ 40.00
TERNITOS de lana, tejido grueso, valían $ 35, rebajados a ...	$ 22.00
TERNITOS de lana en tejido jersey, casaquita y gorrito, valían $ 40, rebajados a	$ 25.00
MAMELUCOS de lana para niños, colores blanco y rosa, valían $ 28, rebajados a	$ 16.00
JERSEY de lana gruesos ,para caballeros, en todos los modelos y para todos los sports, valían $ 65, rebajados a	$ 40.00
JERSEY de lana para niños, todas edades, especial para gimnasia, modelos oficiales, hay gran surtido, desde	$ 14.00
PALETOCITOS de lana para niños, listados, artículo muy de moda, valían $ 45, rebajados a ..	$ 25.00
BATITAS de lana para niñitas, en punto jersey y tejido astrakán, en todos colores, desde ...	$ 18.00
PALETOCITOS de lana para guaguas, tejidos a mano, valían $ 18, rebajados a	$ 12.00
VESTIDITOS de lana para niñitas, pollerita plisada, lindos colores, desde	$ 24.00
CAMISETA de lana para señoras, valían $ 25, rebajadas a ...	$ 15.00
ECHARPES de lana cardada, anchos, valían $ 40, rebajados a	$ 24.00
BUFANDAS de lana con gorrito, para niñitas, artículo especial para viajes y playa, valían $ 18, rebajadas a	$ 12.50
CASACAS de lana con bolsillos, artículo muy práctico para casa, valían $ 40, rebajadas a	$ 26.00

ARTICULOS DE SEDA

TRAJES SASTRE de seda, tejido grueso y modelos de moda, valían $ 220, rebajados a ...	$ 140.00
TRAJES SASTRE de seda, en tejido jersey, colores rayados, quedan 25 trajes que se liquidan al ínfimo precio de	$ 80.00
BATAS DE SEDA, tejido grueso, lindos modelos, valían $ 150, rebajadas a	$ 95.00
BATAS DE SEDA, Bouclette y Boutonne, artículo de gran moda, valían $ 200, rebajadas a	$ 100.00
PALETOES DE SEDA, en tejido grueso y fino, valían $ 125, rebajados a	$ 65.00
CHALECOS DE SEDA, moda de la temporada de Verano, valían $ 60, rebajados a	$ 45.00
CASACAS DE SEDA, último modelo, valían $ 50, rebajadas a	$ 35.00
BATITAS de seda, para niñitas, en todas las edades, colores elegidos, desde	$ 20.00
COMBINACIONES DE SEDA, en todos los colores, valían $ 50, rebajados a	$ 30.00
MAMELUCOS DE HILO DE SEDA, para niños, valían $ 25, rebajados a	$ 15.00
BUFANDAS DE SEDA, en todos los colores y calidad fina, valían $ 45, rebajadas a	$ 28.00
ECHARPES DE SEDA, anchos y de clase extra, valían $ 75, rebajados a	$ 45.00

Depósito de Ventas: 21 DE MAYO esq. Sto. Domingo

NO HAY ALIMENTO PARA LOS NENES COMO EL

"DRYCO"

En la época de los calores.
En venta en todas las boticas del país.
Distribuidores para Chile.

MORRISON & CO. — SANTIAGO | FORMULA: ES LECHE DESECADA

ARRIENDASE

Gran casa de residencia en Av. España 64, altos, numerosas habitaciones.

CANON $ 900.

Pedro L. Riveros
AGUSTINAS 1252

NO MAS FEAS

La persona más fea se pondrá bonita al momento, usando la Maravillosa Leche de Rosas de Werck, Crema de la Reina de Hungría, Rojo Líquido de Werck, Leche Ideal de Werck y los fraganciosos polvos de la Reina de Hungría de Werck.

Pedirlos a Daube y Cía. y en todas las boticas de la República.

NOTAS DE ELEGANCIA

Las últimas novedades Europeas son: El calzado tejido en todo los tonos, charol perforado, charol con cuero de Lagarto, charol en rejilla, cabritilla Bois rose, y gamuza Belg. Surtido completo encontrará usted para la venta en la

Botería MOREL
SAN ANTONIO 85

CONSULTORIO
— PARA —
PERROS y GATOS

Dr. L. SCHMIDT HERMAN
MONJITAS N.o 780
Teléfono 3649

CONSULTA .. .. $ 5.00
AMBULANCIA (ida y vuelta) 5.00

VACUNAS — "LIGNIERES"

REMEDIOS e INSTRUMENTALES para ANIMALES y AVES

LABORATORIOS

Quinta en Peñaflor

Véndese quinta 7,000 metros con abundante fruta y flores, y MAGNIFICO CHALET con todo confort y bien amoblado con todo servicio. Gran gallinero, bodega, caballeriza, baño en el estero, etc. Precio: $ 52,000. Situada cerca Hotel Trapiche. Para verla y tratar en el mismo Hotel

Teatro Municipal

SABADO 21 DE NOVIEMBRE, a las 6.15 P. M.— Gran función de

Baile Rusos

Por JAN KAWESKY y sus alumnas. — Localidades en venta en las Casas

OTTO BECKER — GRIMM Y KERN

Próximamente
Grandioso Estreno de Emoción y Belleza

El pequeño Robinson Cruzoe

POR EL PRODIGIOSO

Jackie Coogan

El pequeño actor honrado por S. S. el Papa y por los Reyes de la Vieja Europa, arrancará risas y lágrimas en sus peripecias en una isla habitada por caníbales.

Actuará también en esta cinta la linda

GLORIA GREY

GRAN DIA DE MODA
6.30 — 9.30

IMPERIO

ESTRENO DEL ESCALOFRIANTE ESPCTACULO VITAGRAPH

CHILEAN CINEMA CORP.

EL INCENDIO DE MEDIA NOCHE

Está encerrada en una caja de caudales. Allí la metió su tutor después de apoderarse de su fortuna. El incendio consume rápidamente el rascacielo. El tutor se ha llevado la llave de la caja. La muerte es inminente. El piso empiezaa derrumbarse.. Sólo un milagro podía salvarla. Y este milagro lo realizó el apuesto bombero...

CREACION DE LOS ASTROS DEL CINE

ALICE CALHOUM - PERCY MARMONT y CULLEN LANDIS

En esta cinta se admirará la organiza ción moderna y perfecta de un disciplinado Cuerpo de Bomberos formado por valerosos profesionales.

LOCALIDADES NUMERADAS

Asombrosas visiones de un rascacielo presa de las llamas, en la noche

ARTE — EMOCION — NOVEDAD

Mañana
GRAN ACONTECIMIENTO DE ARTE FRANCES

El Martirio de una Madre

LA GRAN NOVELA DE

PIERRE DECOURCELLE

LLEVADA AL CINE POR LA CASA PATHE DE PARIS

Obra dedicada especialmente al público femenino, porque enaltece las virtudes de la mujer como esposa y madre

Teatro de La Comedia

VERMOUTH, "LA OTRA HONRA". NOCHE, ESTRENO COMICO "EL PADRE DE LA PATRIA"

Después de una serie de estrenos de obras dramáticas de importancia, la Compañía Serrador Marí, nos ofrecerá esta noche una novedad del género cómico titulada "El padre de la patria" y cuyo libro perteneco a Antonio Paso y José Rosales.

—La vermouth de las 6.20 se hará con la preciosa obra dramática de Benavente "La otra honra", que se mantiene triunfalmente en el cartel desde la noche de su estreno

Olga y Reno debutan hoy en el O'Higgins

Esta pareja de excéntricos, que tan buena acogida alcanzaron en el Esmeralda, se presentarán hoy en el O'Higgins, teatro donde harán una temporada de atracciones en combinaciones con el cine.

Reno, que ya conoce los gustos del público santiaguino, presentará hoy en compañía de su partenaire, los números más llamativos de su repertorio.

El cine, por su parte, dará la creación humorística de Raymond Griffith, "Cambiando esposos".

Compañía Argentina José Franco

De un colega de Rosario—la importante ciudad argentina— tomamos el sgiuiente juicio sobre la compañía argentina de dramas, comedias y sainetes que debutará en breve en uno de los teatros de la empresa Bouquet:

Reapareció anoche en el escenario del Olimpo—el de sus grandes éxitos anteriores—la compañía que dirige José Franco, mereciendo como lo preveíamos, una franca y calurosa aceptación. El público, nutrido en las tres secciones, fué aplaudiendo a cada una de las figuras familiares que aparecían en el escenario. Estas demostraciones aisladas de simpatía demuestran que los principales componentes de dicho elenco cuentan con un sólido prestigio, conseguido a fuerza de labor eficiente y agradabilísima. Aparte de José Franco, los espectadores hicieron una espontánea demostración de afecto a Evita Franco, la joven y talentosa actriz que nos ha presentado tan interesantes interpretaciones artísticas. Con el cariño de siempre fué juzgada la labor de Pepe Suárez—el graciosísimo actor cómico—Antonia Vila, Josefina Suárez, María Blanco, J. Fernández, etc. La temporada se presenta, así, bajo los mejores augurios. Este triunfo se lo merece la compañía sobradamente."

TEATRO DE DA COMEDIA

EMPRESA ERNESTO BOUQUET
Compañía Española de Comedia
SERRADOR-MARI
Hoy Miércoles 18 de Noviembre Hoy
Vermouth, a las 6.20:

"La Otra Honra"

Noche, a las 9.45, estreno cómico
"EL PADRE DE LA PATRIA"
Viernes: Función de honor y beneficio de Esteban Serrador Marí.
Estreno:
"EL PESCADOR DE SOMBRAS
Localidades en venta.

El Húsar de la Muerte

SE ESTRENARA
EL
24 DE NOVIEMBRE
EN LOS
TEATROS
Setiembre - Brasil
Esmeralda y O'Higgins

Las hermanas Delpont continúan triunfando en el Setiembre

El anuncio de que ayer las hermanas Delpont estrenarían tres nuevos couplets hizo que el Setiembre, en ambas funciones se viera totalmente ocupado por una concurrencia tan numerosa como distinguida y formada por las mejores familias de nuestro gran mundo social.

Las nuevas canciones que cantaron las gentiles artistas merecieron los honores del bis, pues su letra como su música responden a los gustos del público aficionado a este género frívolo de la canción.

"La Carreta", una zamba, fué muy bien cantada y dió ocasión a las dos hermosas muchachas para lucir unos bellos trajes argentinos; "Mariposas", un couplet de fantasía en donde ellas salen de mariposas, causó la más grata impresión, impresión de alegría y de color que culminó en el delicioso couplet "Coquetería". En este número las Delpont lucieron unos trajes suntuosos y de corte realmente atrevido, como que salen vestidas al revés es decir, con zapatos en las manos y guantes en los piés, dando la impresión de que andaban de cabezas al suelo.

Hoy repetirán estos números y reprisarán aquel, que tan buenos éxitos les dió en la temporada anterior de "Corbatas y bastones".

El cine completará el espectáculo con la hermosa película de Hoot Gibson "Quien porfía mucho alcanza".

PRINCIPAL— -HOY

ESTRENO DE LA DELICADA COMEDIA SOCIAL DE ARTE FRANCES

EL TRIUNFO DEL AMOR

"DOS ALMAS JOVENES, UNO PROVINCIANO, ENREDADO EN LAS FALDAS DE SUS VIEJAS PARIENTES, Y ENCERRADO ENTRE LOS MURALLONES DE SUS PALACIOS. Y ELLA, LA CHIQUILLA PIZPIRETA QUE LLEGA A LA CIUDAD MODERNA E INQUIETA, SON LOS QUE TEJEN LAS ESCENAS DE ESTA OBRA HERMOSISIMA Y ELEGANTE.

MANANA: EL PRINCIPE HERMOSO

Mañana
NOCHE
— en el —
Esmeralda
FESTIVAL
SYLVIA VILLALAZ
Programa de variedades tropicales y neoyorkinas
CONCURSO DE
Rojas Gallardo
— y —
LES ALPHONSES
Número
de sketchs parisienses

¡QUE HERMOSA! **TEATRO VICTORIA** ¡QUE INTERESANTE!

¡QUE BIEN TRABAJA! ES UNA GRAN PELICULA!

¡ME ENCANTÓ, CHIQUILLA!

Fueron las frases dichas ayer y que se repetirán hoy, al terminar.

MONTMARTRE

de POLA NEGRI

HOY ESPECIAL: 6.30 — NOCHE: 9.40

ESTA JOYA PARAMOUNT LA DIRIGIO
LUBITSCH

NOTICIAS CINEMATOGRAFICAS

LAS OCHOCIENTAS PLATEAS DEL VICTORIA SE OCUPARON AYER 2 VECES CON "MONTMARTRE" DE POLA NEGRI

Un nuevo triunfo de la Paramount. — Una obra prodigiosa por su teatralidad y movimiento. —La admirable conjunción de Pola Negri, Ernesto Lubitsch y la Paramount. — La obra se repite hoy en vermouth y noche.

La amplia sala del Victoria se presentaba ayer como en los grandes días de gala, pues en ambas funciones, vermouth y noche, las ochocientas y tantas plateas del elegante teatro se ocuparon con lo más distinguido y selecto de la sociedad santiaguina. Puede decirse que el Victoria representaba ayer el sitio de reunión social a la moda, tal era la elegancia y la distinción de las damas que se habían dado cita allí con motivo del estreno Paramount de "Montmartre", de la gran actriz Pola Negri.

Por cierto que el estreno resultó a la altura del acontecimiento social que había provocado. Se trata no solo de una gran obra, sino además de la más atrayente y grandiosa de todas las creaciones de la admirable actriz polaca. El doloroso asunto que desenvuelve su pasional romance en esta película, la visión multicolor de la vida de aquella época romántica, el panorama humano singular y pintoresco del París galante y seductor de hace sesenta años, donde los bohemios de Murguer vivieron su vida agitada, todo ésta sustanciosa y densa resurrección del pasado en manos de Pola Negri, y de Ernesto Lubotch, el director genial de "Pasión!", integran en esta obra la más grandiosa y admirable visión cinematográfica que se ha presentado hasta ahora de aquella época.

El curso patético de la historia de amor da oportunidad a Pola Negri para desenvolver toda la maravillosa gama de expresión que descubre en la vida pasional de sus personajes y es así al principio la grisette llena de picardía y de donaire de la época, luego la esposa burguesa que quiere dar un semblante apacible a su existencia y más tarde la mujer desgarrada por el desencanto, el olvido y el abandono. Nunca alcanzó Pola una cima más alta en la expresión del dolor y de la pasión y de aquí que el correr de la película se hiciera en medio del más solemne y conmovido silencio de la sala que seguía la obra con angustioso interés.

Por otra parte, la admirable movilidad de los cuadros, el dinamismo de la acción, en fin, la presentación escénica es tan perfecta que "Montmartre" puede colocarse com la obra tipo del cine. Parecía difícil que "La Ballarina Española", hubiera podido superarse, pero la verdad es que "Montmartre" le aventaja por muchos capítulos. Hay en esta obra una visión más realista, más profunda y más enérgica de la vida de la época y una exaltación más fuerte de las pasiones.

La Paramount ha obtenido ayer uno de los triunfos más resonantes de esta temporada y con esta gran marca, el Teatro Victoria que prestigia sus programas con las obras maestras más valiosas del cine moderno.

"Montmartre" se repite hoy en vermouth y noche con el mismo interesante programa musical que le adoptó ayer el maestro Tritini.

El beneficio de Sylvia Villalaz

Entusiasmo ha despertado en nuestro público, la noticia de que mañana en la noche, en el Esmeralda, se efectuará una gran función en honor y beneficio de la simpática artista panameña Sylvia Villalaz, que tan lucida actuación ha tenido como protagonista de las películas chilenas "Martín Rivas" y "Diablo Fuerte".

En esta función, Sylvia hará imitaciones de girls americanas, cantando además bambucos y pasillos colombianos. Completarán el programa interesantes números de variedades y atracciones, a cargo de los más prestigiados elementos artísticos que hay actualmente en nuestra ciudad.

EL TEATRO PRINCIPAL ESTRENA "EL TRIUNFO DEL AMOR", POR DOLLY DAVIS

Con muy buena aceptación de parte de las familias continúa funcionando la sala del Principal que está desde hace pocos días, a cargo de una nueva empresa. Este cambio se advierte instantáneamente al ver el estado en que ha quedado el teatro, pues sus condiciones de higiene y atención son superiores. La presentación del escenario gusta por su aspecto artístico y muy adecuado para un público de alta categoría social.

El hecho de que se de preferencia a los programas de arte francés es otro antecedente que justifica el hecho de que vayan numerosos espectadores cada vez que reza en el carter una producción parisiense. Hay numerosas personas que desean esta clase de material al americano, sin que por esto se trate de restar el enorme mérito de las producciones yanquis; pero ese material francés es hoy en día una de las más altas exposiciones del arte cinematográfico moderno.

El programa de hoy anuncia la delicada comedia "El triunfo del amor", dedicada al gran mundo y en la cual el tema es intenso a la vez que su argumento posee muchas bases para ver diversos ambientes. Es el amor el que trata por imponerse siempre una vez que brota la chispa inicial en el corazón. Dos almas jóvenes, uno de ellos, provinciano, enredado en las faldas de sus viejas parientes y encerrado entre los murallones de sus palacios; y ella, la chiquilla pizpireta que llega de la ciudad moderna e inquieta, son los que tejen las escenas de esta obra elegante y muy bella.

Pertenece la película al Consortium Cinematográfico de Chile.

—Mañana va "El principe hermoso".

HOY ULTIMO DIA
DE NUESTRA GRAN VENTA ANUAL
DE BLANCO
EL MAYOR SUCESO COMERCIAL del AÑO
COMPARE NUESTROS PRECIOS
VEA NUESTROS ARTICULOS
CASA FRANCESA
OBSERVE NUESTRAS VIDRIERAS

SPLENDID
Dirección Max Glücksmann
GRAN ORQUESTA
A. CARVAJAL

HOY

LA DELICADA SUPER-PRODUCCION "METRO"
JAZZMANIA
CREACION DE LA ADORABLE — MAE MURRAY
6.30 y 10 P. M.
$ 3

VIERNES
EL ACTOR COMICO DE MODA
BUSTER KEATON
EN SU MAS GRACIOSA CREACION
LA YETTA

POLITEAMA

"Etica matrimonial".—Max Glücksmann presenta el estreno de una novela que relata la historia de un hogar donde fué necesario todo el talento de una joven esposa para que viviera el amor. "Etica matrimonial", creación de Tom Moore y de la linda Anna Forest.

FRANKLIN

Pograma doble. — Con dos películas actúa hoy la pantalla de esta sala. Se estrena la divertida comedia "Accidente con suerte", graciosa y que nos pinta uno de los aspectos más típicos de la vida moderna en los Estados Unidos; y se da, además, un Nuevo Noticiero Universal con noticias del mundo entero.

HOY
ODEON Y MINERVA
QUO VADIS?
LA OBRA MONUMENTAL DEL CINE MODERNO
POR
Emil Jannings

"JAZZMANIA" OBTUVO MUY BUEN EXITO AYER, EN EL SPLENDID THEATRE

Hoy irá nuevamente a las 6.30 y 10 P. M.

Ante una sala completamente ocupada se dió a conocer ayer en el Splendid la superproducción titulada "Jazzmanía", en donde actúa en calidad de protagonista la popular estrella Mae Murray, secundada por Rod La Roque.

La labor de la adorable Mae Murray puede considerarse como de las más interesantes que haya realizado. Hace su rol de princesa despreocupada, dando mucha realidad al papel; dándole la índole de éste muchas oportunidades para lucir un vestuario sumamente lujoso, que lleva con su característico buen gusto.

Rod La Roque, nuevo y ya popular intérprete y que tiene a su cargo uno de los principales roles, secunda a la gentil Mae Murray, con mucha habilidad no desmereciendo en conjunto el resto de los intérpretes.

En cuanto a la presentación general del film es muy encomiable, lo que rectifica el buen nombre de la productora Metro, que no omite gastos en la presentación de sus films extraordinarios.

"Jazzmanía" constituye, pues, una de esas películas que por su asunto y factura ha de ocupar un destacado lugar entre las producciones extraordinarias de la presente temporada.

"Jazzmanía" será exhibida hoy, nuevamente, en las funciones de 6.30 y 10 P. M. en el Splendid Theatre, bajo un programa especial de música americana sincronizado por el maestro Armando Carvajal

T. REPUBLICA
Dirección Max Glücksmann
6.30 — CON ABONOS — 9.30
DIA DE MODA
"En pecho de mujer, corazón de hombre"
— POR —
ANNA Q. NILSON y JAMES KIRWOOD

EL SETIEMBRE DA HOY "QUIEN PORFIA, MUCHO ALCANZA", DE HOOT GIBSON

Un programa interesante y con la atracción de la presencia del popular cowboy sonriente, Hoot Gibson, se dará hoy en el Setiembre y que tendrá como complemento la actuación gentil y graciosa de las bellas hermanas Delpont.

La película de Hoot Gibson, se llama "Quién porfía mucho alcanza" y en ella el célebre cowboy hace un trabajo tan suelto, tan agradable que da la sensación de realizar una cosa muy a su gusto. Hoot interpreta un tipo de mozo de hoy día, que gasta lo más rápidamente el dinero que en muchos años acumuló su señor padre; sin embargo de sus correrías de noctámbulo impenitente conserva sus facultades de atleta en perfecto estado. Un día su padre cansado de sus pilatunadas lo manda castigado a una de sus haciendas como simple peón. Allí el muchacho se impone por su audacia y por sus manos perfectas en aquello de dar bofetadas. Luego se enamora de la hija del más grande enemigo de su padre y allí arma la de Dios es Cristo.

El espectáculo será completado por las hermanas Delpont, que repetirán su celebrado couplet Coquetería y además el de Mariposas y La Carreta.

LOS MEJORES Y MAS VARIADOS ESPECTACULOS SON LOS DE AURELIO VALENZUELA B. y Cía.

CAMISAS NEGRAS

es la novedad de arte francés que estrenarán
HOY
Vermouth y Noche en el
Setiembre
las hechiceras
Hnas. DELPONT
Además, repetirán "COQUETERIA" y "MARIPOSAS".
El cine exhibirá la comedia
"A QUIEN PORFIA... DIOS LE AYUDA"
Platea numerada: $ 3.20

Viernes: "MONTMARTRE"

Hoy BRASIL
Vermouth y Noche
ESMERALDA
Sólo Vermouth
Las Maravillas de la Cirugía
Película científica alemana
Los dos últimos actos son impropios para damas
Noche:
ESMERALDA
¿Dónde estuve yo?
por REGINALD DENNY
y conferencia por
Vicente Huidobro

Viernes: "Montmartre"

O'HIGGINS
HOY
Vermouth y Noche
Platea $ 2.10
Debut del famoso número cómico de variedades
RENO
Y
OLGA
Equilibrios de una pelota sobre un puro
Equilibrios sobre una rueda
La escalera de fakires
Los aros mágicos, etc.
Cine:
CAMBIANDO ESPOSOS
Paramount cómica por LEATRICE JOY.

SALA IMPERIO

Hoy "El incendio de media noche", sensacional estreno Vitagraph

Para sus funciones de moda, la aristocrática Sala Imperio ofrece hoy una película destinada a causar sensación por su novedoso argumento y sus escenas de gran efecto. Además de la interpretación admirable que hace de su papel la actriz Alice Calhoum, una de las más refulgentes estrellas de la casa Vitagraph, esta cinta reune un conjunto de artistas escogidos. Su solo título, "El incendio de media noche", da margen a suponer lo que este film encierra de sugestivo y apasionante. El director David Smith, en unión del argumentista G. Baker, han tejido una trama interesantísima que da ocasión a una serie de escenas hasta ahora nunca llevadas a la pantalla. En "El incendio de media noche" entran en juego los más encontrados sentimientos: el amor, el heroísmo, la ambición y el crimen. Con elementos de esta naturaleza, es fácil imaginar lo que han podido realizar los artistas como el director y el argumentista de este film, ambos sobradamente acreditados en el mundo cinematográfico. La linda Alice Calhoum, principal heroína de esta película, está secundada por Cullen Landys y Percy Marmont, figuras de prestigio que saben satisfacer al público más exigente.

"El incendio de media noche" tiene escenas tan emocionantes y de tan fuerte atracción como la que se desarrolla en un enorme rascacielo que arde por todos lados y que encierra en su interior, prisionera dentro de una caja de fierro, a una linda muchachita de 18 años. Las peripecias de esta niña y de su salvador no son para descritas; sólo un lente cinematográfico, bajo la sabia dirección de un hombre como Smith podía realizar algo tan perfecto y grandioso. El derrumbe del rascacielos, presa de las llamas, la huída de los enamorados, las escenas de lujo y de sociedad, todo converge en "El incendio de media noche" hacia un total francamente maravilloso, de absoluta novedad.

Desde este punto de vista, la película que estrena hoy la Sala Imperio es una lección de civismo y de fortaleza espiritual. Como de costumbre, la gran orquesta Grazioli ha confeccionado un exquisito programa musical para acompañar esta proyección.

EL EXTRAORDINARIO PROGRAMA DE HOY DEL ESMERALDA

En vermouth, "Las maravillas de la cirugía moderna", y en la noche, "¿Dónde estuve yo", y conferencia de Vicente Huidobro.

El programa que presenta hoy el Esmeralda es de una fuerza de atracción grande y pocas veces vista entre nosotros, pues a la calidad de las películas que se exhibirán se agrega la atracción de la presencia en el escenario del más gran poeta creaccionista, Vicente Huidobro, quien disertará sobre problemas chilenos del momento.

En la vermouth se repetirá la interesante película científica "Las maravillas de la cirugía moderna", película que ayer obtuvo un suceso grande y que mereció del Cuerpo Médico y de los estudiantes de Medicina y Farmacia los elogios más entusiastas.

"Las maravillas de la cirugía moderna" irá hoy en vermouth y los miembros de los centros de Medicina, Farmacia y Dentística con presentar su carnet tendrán una rebaja del cincuenta por ciento en el valor de la entrada. En la noche, el programa tendrá la atracción cinematográfica del gracioso vaudeville Universal Jewel, "¿Dónde estuve yo?", interpretado por el popular galán Reginald Denny.

Esta cinta se caracteriza por el juego amable de su intriga y por la gracia liviana y sin artificios que domina en el total y que da ocasión a Reginald Denny de hacer una labor llena de detalles y de un gracejo mezcla de sprit francés con la chispa española.

Después de esta cinta, disertará sobre los problemas que agitan en estos momentos la conciencia nacional, el poeta Vicente Huidobro, cuya labor intelectual así como de periodista al frente de "Acción" es de todo el mundo conocida.

VIERNES
TEATRO VICTORIA
ESTRENO
Creando un Hogar
Super Jewell Universal por
ALICE JOYCE y
CLIVE BROOCK

LAS MARAVILLAS DE LA CIRUGIA MODERNA

Va hoy en las dos funciones del Brasil y en la vermouth del Esmeralda

El éxito grande que ayer obtuvo la película científica "Las maravillas de la cirugía moderna" en sus exhibiciones en el Esmeralda y O'Higgins superó a todas las expectativas.

La cinta, en realidad, responde ampliamente a la reclame que se le hizo de obra netamente científica y de gran valor para los médicos y estudiantes de nuestras escuelas de Medicina y Farmacia.

En la película se ven las admirables operaciones que ejecutan los eminentes cirujanos berlineses doctores Klapp, Von Rothe y Krauss, en apendicitis, hidrocelles, várices, etc., etc.

La cinta es un documento de inapreciable valor para todos nuestros médicos y estudiantes y de ahí que la empresa Valenzuela Basterrica y Cía., siempre dispuesta a colaborar en toda obra de divulgación científica y cultural, haya decidido hacer una rebaja del 50 por ciento a todos los estudiantes que pertenezcan a los Centros de Medicina, Farmacia o Dentística.

"Las maravillas de la cirugía moderna" irán hoy en las dos funciones del Brasil y en la vermouth del Esmeralda. Se advierte que esta cinta es inapropiada a personas de temperamento nervioso.

ALHAMBRA Y RECOLETA

Hoy: estreno del 45 Programa Cómico. — Los concurridos cines Alhambra y Recoleta estrenan hoy el "45.o Programa Cómico", cuyo sólo número representa una afirmación de su éxito, puesto que significa la exhibición de 44 programas que han alcanzado la más espléndida acogida del público. El que hoy se estrena ofrece una serie de novedades de alto atractivo y de una gracia estupenda.

go de los conjuntos bufos más simpáticos y populares del cinematógrafo. En primer término va "Detectives en miniatura", por la trupé "Africa", cinta llena de hilarantes situaciones. La sigue "Con todo y zapatos", la cual es interpretada por las incomparables chicas atléticas Mack Sennett, tan primaverales y sugestivas como siempre. "Que salga el argumento" es el título de la tercera de las películas cómicas y es también de una gracia enorme. Finalizará el espectáculo con "Actualidades Pathe", en la cual se hallarán los principales acontecimientos europeos de estos días.

"Que salga el argumento" está también interpretada por un conjunto de actores que tienen una gracia desbordante.

ALHAMBRA Y RECOLETA. —:— HOY: 6.30 Y 9.30, DIA COMICO.
ESTRENO DEL HILARANTE Y ESTUPENDO
PROGRAMA COMICO No. 45
...."DETECTIVES EN MINIATURA", por la Troupe Africa; "CON TODO Y ZAPATOS", por las Chicas Atléticas; otras películas interpretadas por los conjuntos más graciosos y populares del mundo.

EL HUSAR DE LA MUERTE

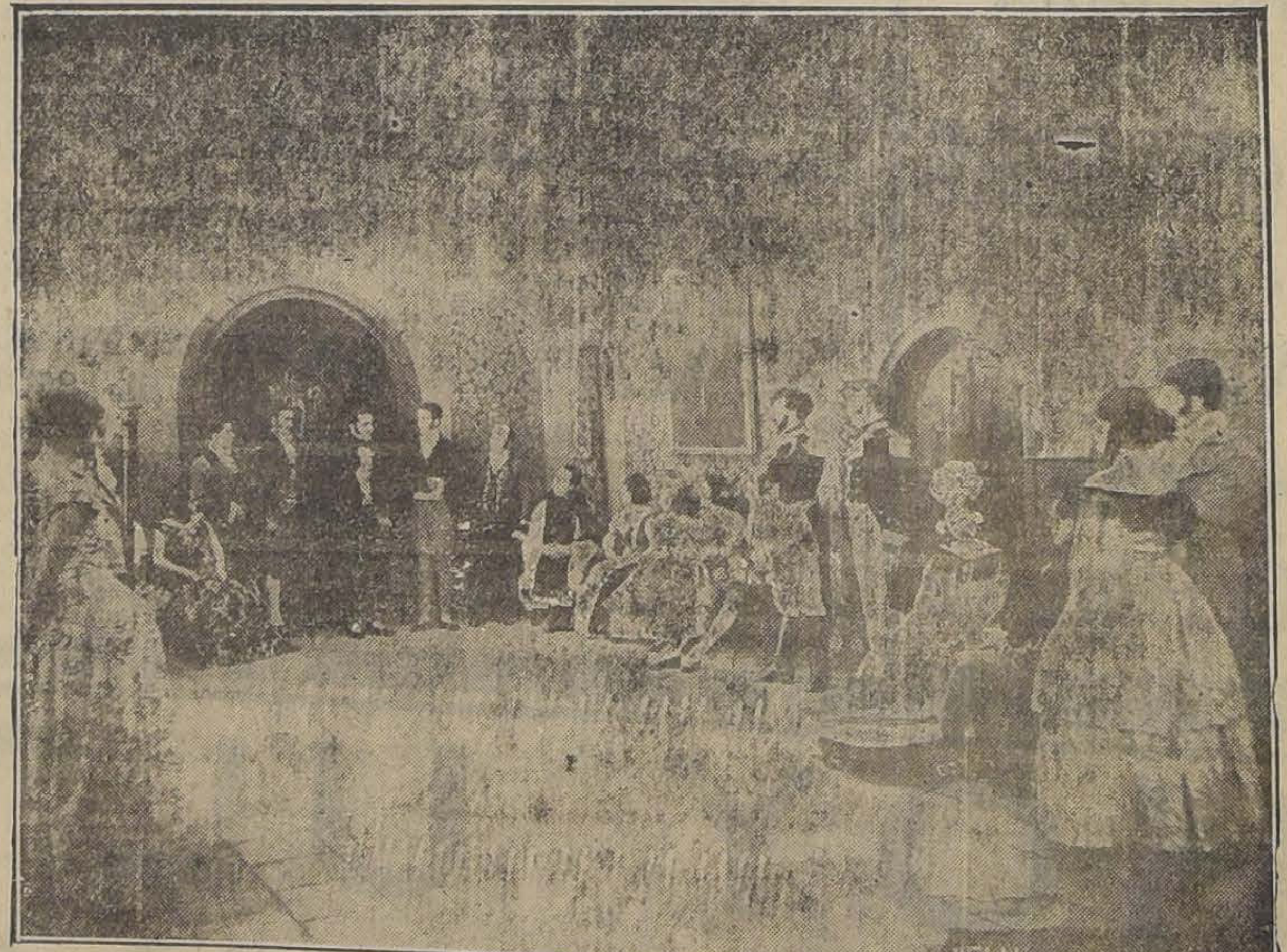
"El Husar de la Muerte"

Se destacan con relieves mejestuosos en esta película histórica de la Andes Film, las costumbres sociales de la época de la Independencia, sus fiestas, tradicionales, zaraos, etc.

En la escena que reproducimos aparece una fiesta dada por Marcó del Pont con todo el lujo y esplendor de esa época, tan gloriosa en tradiciones como en recuerdos históricos.

"El Húsar de la Muerte", que relata las hazañas y aventuras de Manuel Rodríguez, será estrenada el 24 del presente mes en los teatros Setiembre, Brasil, Esmeralda y O'Higgins.

"CREANDO UN HOGAR", SUPER - JEWELL UNIVERSAL, SE ESTRENARA EL VIERNES EN EL VICTORIA

Una película que agradará porque se sale absolutamente del estilo general y en boga, es "Creando un hogar", la nueva super Jewell que lanza al mercado la Universal. Es una producción que ha sido confiada a lo sartistas Alice Joyce y Clive Broock, dos estrellas de una figuración descollante.

"Creando un hogar", como lo insinúa su título, es una producción amable, que baña el alma de un sentimiento grato y optimista. Su desarrollo gira precisamente alrededor de la formación de un hogar que surje en la felicidad contra los tropiezos que la vida pone para probarlas, a las almas buenas.

Creando un hogar será estrenada el Viernes de esta semana en las secciones especial d las 6.30 y nocturna de las 9.40.

EL O'HIGGINS DA HOY LA CREACION HUMORISTICA DE RAYMOND GRIFFITH "CAMBIANDO ESPOSOS"

El O'Higgins, en sus dos funciones, presenta el más reciente trabajo humorístico de Raymond Griffith "Cambiando esposos", obra que ha obtenido los éxitos más destacados en todos los teatros donde ya se ha exhibido.

"Cambiando esposos" es un vaudeville donde se entremezcla hábilmente la picardía francesa, con la gracia española y el humorismo sajón. Raymond Griffith, actor concienzudo y de una gran visión artística, ha sabido sacar todo el partido de las diversas situaciones que se le presentan, dándole el matiz y colorido necesarios.

Colaboran con Griffith Leatrice Joy, que hace un doble papel; Zazu Pitts, Julia Faye y Víctor Varconi, artistas de prestigio reconocido y de habilidades cinematográficas.

Completa este gracioso programa cinematográfico la presencia de los aplaudidos excéntricos musicales y acrobáticos Reno y Olga.

TEATRO CENTENARIO

"Atila" o "El azote de D

Un programa extraordinario que ofrece para sus dos de hoy este teatro que en po po se ha convertido en el reunión favorito de las fam populoso barrio ultra Matta trenará una obra histórica alcance titulada "El azote o "Atila". Narra en forma brante la vida pasional y de ese hombre que desoló a pa en la Edad Media y que sado a la historia como el mayor de destrucción y perv humanas. La reproducción rable en todos sus aspectos sentación escénica, interés co, desarrollo, e interpreta

Próximos estrenos

La Sala Imperio "Martirio de una madre", Pierre Decourcelle. — La Casa de París ha conquistado triunfo con la adaptación gráfica de "El martirio de dre", célebre novela de Pierre courcelle, cuya primera fun rá estrenada mañana en la perio. Basada en un argum honda humanidad, esta cin historia conmovedora de una que ve deslizarse su azarosa jos de sus hijos a quienes siendo víctima de terribles que, en realidad, la hacen calvario horrible. Lo que más siona en esta cinta es la fuer sación de realidad que emana escenas, donde palpitan los lorosos aspectos de la vida acabamos de exponer, esta obra por su metraje y su calidad a las proporciones corrientes exhibida en dos funciones, la da de las cuales, tendrá lugar mañana. Protagoniza el papel pal la linda actriz, Andrée inolvidable protagonista de la des de "El Conde de Monte Esta artista, notable por todos ceptos, ha detallado su papel verdadera maestría, logrando zar el personaje de Decource dándole un relieve y unas carac ticas muy personales. Sirven de do a las escenas apasionantes Calvario de una madre", las más llas visiones de París y Bruse

Programas de hoy

SALA IMPERIO.—Día de "El incendio de media noche", Alice Calhoum y Cullen Landis

ESMERALDA.— "¿Dónde yo? por Reginald Denny, y cia por Vicente Huidobro; v "Las maravillas de la cirugía derna".

BRASIL.— Tarde y noche maravillas de la cirugía

SETIEMBRE.— Tarde y "Quien porfía mucho..." por Gibson y variedades por las has Delpont.

O'HIGGINS. — Tarde y "Cambiando esposos" por Ray Griffith y excéntricos Reno y

SPLENDID THEATRE (nos 1048).—Hoy 6.30 y 10 P. "Jazzmanía", por Mae Murray

SALA ORIENTE, San Fra 178.—Especial y noche: tando un amor", por Eddie Po

ODEON.—6.30 y 9.30 "Quo Vadis" la superproducción U. C. I. Emil Jannigs.

CINE LATORRE (Delicias —Especial y noche, día de orquesta, la extraordinaria de aventuras y emociones "E de de las pampas", toda en por Jack Holt.

APOLO.— Especial y noche, treno de la delicada obra de biente social "Ivette", reina de moda", película de arte franc

PRINCIPAL. — Especial y turna "El triunfo del amor".

FRANKLIN. — Especial y turna, "Accidente con suerte" "Noticiario".

CENTENARIO.— Tarde y "Atila" o "El azote de Dios".

HIPPODROME CIRCO.— En dos funciones de hoy especial 6 1|2 y noche a las 9 1|2 P. se pasará la 4.a función de creto de un tesoro" y la "Pres alcón" por Jack Pickford.

AVENIDA.— Tarde y noche tualidades Gaumont con modas confíes de todas", por Tomás ghan y "Justamente a tiempo", Wanda Willey.

ALHAMBRE Y RECOLETA.— treno del programa cómico No por las chicas Mack Sennett troupe Africa.

IMPERIAL. — "Casarse a po", por Ricardo Talmadge y Dove.

VICTORIA.— Hoy gran día pecial 6.30 y noche 9.40 la Paramount "Montmartre", de Negri.

EXCELSIOR.— Especial y el interesante estreno de aven "El caballero Centella", por Hoxie.

TEATRO ATENAS (Maestr esquina Avenida Matta). Es y noche, el grandioso estreno te francés "El milagro de los

DIECIOCHO. — Hoy 6.30 y P. M. funciones de abono. E Gaumont, "Cuando el amor ce", por France Delhia y Lannes.

AVENIDA MATTA. — Especial noche, Reprise de la grandiosa perproducción "El milagro de los bos" por Ivonne Sergyl y Joube.

IRIS.—"Amar odiando", por Negri y Emil Jannings, dos das de abono).

ELECTRA.— Hoy Miércoles llace Reid en "Pacífico tra

NOVEDADES. — Especial y che: "De raza de héroes", por theline Key.

POLITEAMA.—Especial y "Etica matrimonial".

REPUBLICA.— Especial y "En pecho de mujer", "Cora hombre" por Anna Q. Nilson.

MUNDIAL.— Especial 6.15 y che 9.30 Mae Marsh, Claire y Harry Miers en "El Club de Solteros".

COLON.— Especial 6.15 y 9.30 Reginald Denny en "¿D estuve yo?"

DELICIAS.—Especial 6.30 y 9.30 Buster Keaton en "Quien cho abarca poco aprieta".

FERROVIARIO.— Hoy espe noche: "Cuando el amor rena

Avenida
6.20 — HOY — 9.30
21.o DIA DE MODA
PLATEA $ 1.50
Colosal programa de triple atracción.
1.o Actualidades GAUMONT. Modas, La elegancia parisiense, Fantasías femeninas, Noticias de Francia, Alemania, Inglaterra.
EL PRINCIPE DE GALES EN ESTADOS UNIDOS
2.o La bellísima novela Paramount de lujo:
No CONFIES DE TODAS
— POR —
TOMAS MEIGHAN
3.o La deliciosa comedia Universal:
JUSTAMENTE A TIEMPO
— POR —
WANDA WILEY
4.o Extraordinario programa musical a cargo de la ORQUESTA DEL SOLAR.
5.o Retreta por la banda del Regimiento Cazadores.

REPATRIACION DE LOS RESTOS DEL PBRO. DR. PEDRO IG. DE CASTRO BARROS

HAY UN DECRETO DE 1916 QUE AUTORIZO AL CAPELLAN DE LA IGLESIA DE LAS ROSAS PARA ENTREGARLOS

Hace algunos días, nuestro diario dió la noticia de que el Gobierno argentino había solicitado del de Chile la repatriación de los restos del diputado Pbro. doctor Pedro Ignacio de Castro Barros, fallecido en nuestro país en el año 1816, y que se encuentra sepultado en el Convento de las Rosas de esta capital.

El Ministro de Relaciones, señor Barros Jarpa, se dirigió inmediatamente al Arzobispo de Santiago para pedirle la autorización necesaria para proceder a la repatriación de los restos del distinguido hombre público argentino.

EL ARZOBISPO CONTESTA

En la tarde de ayer el Arzobispo de Santiago, Monseñor don Crescente Errázuriz, ha enviado una nota al señor Ministro de Relaciones Exteriores en que le manifiesta que por decreto del año 1916, se autorizó al capellán de la iglesia Las Rosas, señor Lizandro Ramírez, para que entregara al Gobierno argentino los restos del Pbro. Doctor don Pedro Ignacio de Castro Barros.

Agrega el señor Arzobispo que se limitará ahora a reiterar al capellán la orden mencionada y que puede contar con todas las facilidades que de él dependan para dar mayor solemnidad al acto de repatriación de los restos.

Como se sabe, el Gobierno argentino mandará una delegación especial que vendrá a buscarlos y que estará formada por Monseñor Abel Bazani Bustos, del Pbro. doctor Juan Carlos Vera Vallejos y del doctor señor Federico B. Valdés.

El Presidente de la Comisión Plebiscitaria Chilena agradece unas felicitaciones

En el Ministerio de Marina se ha recibido ayer el siguiente cablegrama enviado por el Presidente de la Comisión Plebiscitaria chilena, señor Edwards:

"Almirante Bahamonde.— Ministerio de Marina.— Santiago.— Me apresuro a expresarle al Vice Presidente de la República, al Presidente Electo, al Ministro de Relaciones, a US. y a los altos Jefes del Ejército y de la Marina, los agradecimientos más cordiales de mis colaboradores y los míos, por la palabra de aliento que nos envían y el recuerdo que han hecho de nosotros a bordo del "Latorre". No omitimos esfuerzo defensa de la causa que se nos ha confiado, para alcanzar el triunfo que el país espera.—(Fdo).—**Agustín Edwards**".

Nuevo profesional

Después de un brillante examen la Corte Suprema otorgó el título de abogado a don Eliseo Peña Padilla.

Su memoria "La Teoría del Error Obstáculo" es un estudio de derecho civil comparado que revela una profunda investigación jurídica.

Sociedad Mutual de Comerciantes

Para hoy, de 2 a 5 de la tarde, se cita al Directorio y Junta General Extraordinaria, a objeto de acordar una cuota de gastos con fondos sociales para defensa y propaganda de la Sociedad.

AYER SE CELEBRO EL CINCUENTENARIO DE LA SOCIEDAD TEOSOFICA

A MEDIODIA, LOS TEOSOFISTAS DEL MUNDO GUARDARON SILENCIO, DEDICADO A LA FRATERNIDAD

La Rama Arundhati, Logia de la Sociedad Teosófica que cumplió ayer 50 años de existencia, ha dado término a su brillante programa de fiestas para celebrar este aniversario.

La conferencia del presidente de la Sociedad, dictada en el salón de honor de la Universidad, alcanzó un buen éxito y ante una numerosa y selecta concurrencia, el señor Armando Hamel dió a conocer lo que significa la teosofía y el vasto radio de acción que tiene en todo el mundo esta religión.

La numerosa concurrencia que llenaba totalmente el salón de honor, hizo objeto al señor Hamel de generales manifestaciones de simpatías y se retiró complacida de la agradable charla del presidente de la Rama Arundhati.

EL ACTO DE FRATERNIDAD DE AYER

Como se había anunciado, en la mañana de ayer tuvo lugar en el local del Consejo Superior de las Mujeres de Chile, la reunión convocada por los teósofos de la capital para celebrar el acto dedicado a la Fraternidad, según la proposición de la Delegación Brasiña.

En efecto, desde antes de la hora indicada, el local se empezó a ver muy concurrido, anotándose una numerosa asistencia de damas y señoritas, que se interesan por los estudios de Teosofía.

Ante una selecta concurrencia, el señor Carlos Parrau, primero, y el señor Alejandro Parra, después, dieron a conocer el objeto de la reunión y en general sobre diversos aspectos de la Religión de la Verdad.

El acto de la Fraternidad, consiste, según la proposición brasileña, en que todos los creyentes de esta religión, deban reunirse el día 17 de Noviembre, fecha del aniversario de la fundación de la Sociedad Teosófica y guardar a las doce del día, un momento de silencio, dedicado a la fraternidad universal.

El acto de ayer revistió especial solemnidad, y a la hora indicada, todos los asistentes guardaron un riguroso silencio que se prolongó por largos minutos. Con esta sencilla ceremonia, se dió por terminado el programa de festejos de la mañana.

EL GARDEN PARTY EN CASA DEL Sr. VALDES ALFONSO

En la tarde de ayer se efectuó en la quinta del vice-presidente de la Sociedad Teosófica, ubicada en la Avenida Vicuña Mackenna, el Garden Party que ofrecía a los teosofistas de la capital, como número final del programa de fiestas conmemorativas del Cincuentenario de la Sociedad Teosófica.

La elegante residencia del señor Valdés Alfonso se vió muy concurrida por distinguidas familias y la agradable reunión social se prolongó hasta las primeras horas de la noche, con todo entusiasmo.

LA TERCERA CONFERENCIA DEL PROFESOR TRONGE

Ayer dió, el profesor señor Faustino Trongé, su tercera conferencia científica en la Clínica del profesor Monckeberg. El tema elegido fué "La distocia del segmento inferior".

El profesor Trongé disertó durante una hora en forma brillante sobre el tema aludido e ilustró su conferencia con magníficas preparaciones microscópicas y con las láminas del Atlas Obstétrico de que es autor el profesor Cantón y que el conferencista ha traído en obsequio a la Biblioteca de nuestra Facultad.

Citó los trabajos de los profesores Cantón y Zárate de la Universidad de Buenos Aires.

El Dr. Trongé terminó haciendo votos por el acercamiento entre los médicos argentinos y chilenos.

La concurrencia formada por los alumnos del curso oficial del profesor Monckeberg y por numerosos médicos prodigó una verdadera ovación al ilustre maestro argentino.

SE NOMBRA SUBTESORERO FISCAL DE SANTIAGO

SE ASCIENDE AL MISMO TIEMPO A NUMEROSOS EMPLEADOS DE ESTA OFICINA A LOS PUESTOS QUE LES CORRESPONDE

Con fecha de hoy ha quedado despachado por el Gobierno el decreto correspondiente por el cual se nombra Sub Tesorero Fiscal de Santiago, al señor Excequiel Mazeira, actual Cajero primero de esa misma oficina.

Al mismo tiempo han sido ascendidos a los puestos que le corresponden, a los siguientes señores:

Cajero primero, al contador jefe, don Juan Silva; contador jefe, al jefe de Cuentas Corrientes, don Rogelio Aguirre; jefe de Cuentas Corrientes, al cajero segundo, Maximiliano Navarrete; cajero segundo al jefe de ingresos, don Adolfo Guzmán; jefe de ingresos, al cajero tercero, don Julio Hernández; cajero tercero, al guarda almacenes, don Julio Jordán; guarda almacenes al jefe de la scción Insrtuccion Pública, don Julio Calvo; jefe de la sección Instrucción Pública, al contador segundo de la sección Guerra, don Manuel Amunátegui; contador segundo de la sección Guerra, al contador tercero de Cuentas Corrientas, don Manuel García; contador tercero de Cuentas Corrientas, al extractor primero, don Pedro Solís; extractor primero al ayudante de la sección Justicia, don Jorge Figueroa; ayudante de la sección Justicia, al extractor de la Cuenta de la Inversión don Osvaldo Godoy; extractor de la Cuenta de Inversión, al ayudante de la guarda almacenes, don Alvaro Besa, y ayudante de guarda almacenes, a don Carlos Maldonado.

ACTIVIDADES DE LA UNION DE LOS EMPLEADOS DE CHILE

Para hoy a las 9 P. M., están citados todos los socios de la Unión de los Empleados de Chile a una gran asamblea general que se efectuará en el local de la organización, Bandera N.o 542.

Por existir asuntos de suma importancia que tratar en la tabla de primera hora, como ser la personalidad jurídica, etc., se nos recomienda encarecer la asistencia del mayor número de socios.

LOS EMPLEADOS DE CARNICERIA DE LA UECH.

Mañana a las 9 P. M., se reunirán los empleados de carnicería de la Unión de los Empleados de Chile para tratar problemas de interés general para este gremio, en Bandera N.o 542.

El presidente de este gremio nos recomienda encarecer la asistencia total de sus componentes y la puntualidad en la hora.

La conferencia de esta noche en la Universidad

DON JULIO BUSTOS NAVARRETE HABLARA SOBRE LA ASTRONOMIA COMETARIA

Esta noche, a las nueve y media se llevará a efecto en la Universidad de Chile, la conferencia semanal del curso de Astronomía Física de la Universidad Lastarria.

El profesor don Julio Bustos Navarrete, director del Observatorio de El Salto, hablará sobre Astronomía cometaria, de acuerdo con el siguiente sumario:

—Los cometas: clasificación, constitución y análisis espectroscópicos.

—La presión de radiación y sus consecuencias.

—Las distancias afélicas de los cometas y el problema de los planetas transneptunianos.

—Las lluvias de estrellas fugaces.

La asistencia es libre.

Auto JORDAN

turismo, muy buen estado garantido, vendo, precio de ocasión.

Tratar:

BANDERA 186

ASOCIACION GENERAL DE PROFESORES DE CHILE

JUNTA EJECUTIVA

Hoy a las 5 de la tarde sesionará la Junta Ejecutiva para conocer la respuesta definitiva que esta tarde dará el señor Ministro acerca de la reincorporación de los profesores separados.

AGRUPACION SANTIAGO
Sexta hora del Solveig

Hoy se llevará a efecto la sexta hora de Solveig. Conocidas personas tendrán a su cargo los más importantes números del programa.

El programa es el siguiente:

1.º Música.
2.º Palabras sobre Ingenieros, por Daniel Baeza.
3.º Debussy. Coro por el Orfeón.
4.º Disertación sobre la función social del arte, por Eleodoro Domínguez.
5.º Música.
6.º Recital a cargo de Gerardo Seguel y otros.
7.º Elogio de Andrée Haas, por Esteban de la Cruz.
8.º Música.

Se nos encarga invitar a todas las personas admiradoras del Arte. Hora: 5 P. M.

Time is Money...

...Y Ud. DEBE APROVECHARLO EN LAS

Grandes Rebajas

DE PERFUMERIA, GUANTES Y PAÑUELOS EN NUESTRO 1er. PISO!!

JABONES

"GATH Y CHAVES", para baño y tocador, modelo grande **$ 1.40**
FLORES DE PRAVIA, calidad muy fina para tocador **$ 1.90**
SALVAVIDAS, para baño y usos domésticos, la barra de dos panes, a **$ 1.90**

AGUA DE COLONIA

"GATH Y CHAVES", incomparable para baño, frasco grande **$ 6.50**
CHERAMY, perfumes Fausta y Cappi, a **$ 7.90**
ATKINSON, calidad muy superior **$ 11.90**

LOCIONES

HOUBIGANT, perfumes surtidos **$ 23.50**
CHERAMY, perfumes Fausta y Cappi **$ 9.80**
PINAUD, quinina para tonificar el cabello **$ 16.80**

AGUAS DE TOILETTE

"GATH Y CHAVES", deliciosa para el tocador, frasco grande **$ 8.90**
LUBIN, perfumes Chipre y Jasmín **$ 16.50**
HOUBIGANT, perfumes Mon Boudoir **$ 37.50**

EXTRACTOS

COTY, perfumes surtidos **$ 29.50**
HOUBIGANT, perfume Mis Delicias **$ 42.50**
HOUBIGANT, perfumes Quelques Fleurs, modelo grande **$ 54.50**

DENTIFRICOS

PASTAS dentífricas Colgates y Gibbs, tubo grande **$ 2.80**
POLVOS dentífricos, Colgates **$ 2.60**
ELIXIR dentífrico, preparación especial **$ 4.50**

POLVOS DE ARROZ

CHERAMY, perfumes Cappi y Fausta **$ 5.90**
ATKINSON, perfumes surtidos **$ 6.50**
HOUBIGANT, en todos los perfumes, a **$ 9.50**

VARIOS

POLVOS DE TALCO Williams, varios perfumes **$ 2.90**
CREMA TEINDELYS, de Arys **$ 10.90**
BLANCO DELAUNAY, de Dorin, frasco grande **$ 11.50**

NIQUELADOS

VAPORIZADORES de bronce niquelado, a **$ 12.50**
FRASCOS para polvos, de bronce niquelado **$ 8.90**
FRASCOS para loción, de bronce niquelado **$ 15.50**

OTRAS GRANDES OFERTAS:

¡EXCEPCIONALES REBAJAS en las modas de Primavera, para Señoras y Señoritas! (3er. piso).

¡RETAZOS de Sedas, Lanas y Algodones a precios ínfimos!

¡Hoy terminan las GRANDES OPORTUNIDAES en nuestra SECCION BLANCO!

¡GRANDES RECLAMES de CARTERAS, MALETINES, COSTUREROS, etc., en nuestra Sección GARNITURES! (1er. piso).

PAÑUELOS:

DE HILO BLANCO, para caballeros, desde **$ 2.00**
DE HILO COLOR, gran novedad, para caballeros, cada uno a $ 5.80 y **$ 3.00**
FINOS, DE HILO BLANCO, tamaño grande, cada uno **$ 3.00**
DE ALGODON BLANCO, para señoras, docena, $ 7.80 y **$ 6.00**
CON ADORNOS DE COLOR, para señoras, docena **$ 11.60**

GUANTES:

DE CABRITILLA negra y color, artículo muy fino, en todas las medidas, **$ 19.80**
DE RICO HILO, forma mosquetero corto, lo más moderno, surtido en colores y medidas, a **$ 7.90**
DE HILO COLOR, blancos y negros, para hombres **$ 5.80**
IMITACION GAMUZA, forma mosqueteros para señoras **$ 7.90**

Gath & Chaves

ALMACEN DE LIQUIDACIONES

Santo Domingo 936

AL LADO EL CUERPO BOMBEROS, FRENTE A LA IGLESIA SANTO DOMINGO

HAY: surtido completo en fierro enlozado, loza, porcelana, cristalería, plaquées, artículos fantasía, hules, cuchillería, licores, diferentes marcas, aluminio, surtido completo en muebles de ocasión.

No olvide Ud.: SANTO DOMINGO 936

OCASION

en 5,000 pesos, taller de vulcanización, con máquina Black, motor 2 1|2 H. P. instalado, en situación espléndida. **ALAMEDA DE LAS DELICIAS 3167.**

FABRICACION

DE PUERTAS, VENTANAS, GALERIAS DE TODAS CLASES

Hace y tiene listas para entrega inmediata:

BARRACA Y FABRICA DE MADERA

"LA REPUBLICA"

DOMEYKO N.º 2354

TELEFONO N.º 182 (PARQUE)

SAL DE PUNTA DE LOBOS

99½% SODIO

FINA GRANULADA
DE COCINA EN TROZOS
ESPECIAL PARA CUEROS

Ofrecen a precios y condiciones muy favorables, los únicos Agentes de la Compañía Explotadora de las Salinas de Punta de Lobos:

WILLIAMSON Y Cía.

BANDERA ESQ. CATEDRAL

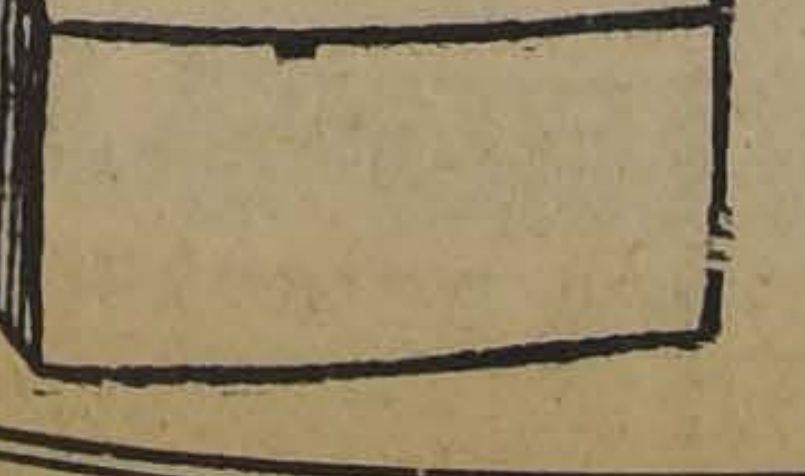

PARA PODER ATENDER

debidamente a toda nuestra clientela en la próxima temporada de Verano

REALIZAMOS

totalmente la existencia de carteras para señoras; y por próximo balance, grandes rebajas en MALETAS, MALETINES, SOMBRERERAS, etc., etc.

MALETERIA "EL FARO" -- ESTADO 74

Se ha denegado la petición de aumento de sueldos de algunos profesores de Preparatorias

En la tarde de ayer se ha firmado un decreto por el cual se ha denegado la petición que algunos profesores de preparatorias de los liceos, habían formulado al Ministro de Instrucción Pública en el sentido de obtener equiparar sus sueldos en la misma forma que los que perciben sus colegas de la capital.

El Ministro dice en su comunicación que por decreto ley N.o 479 de 20 de Agosto último se ha elevado en forma apreciable los sueldos del personal dependiente de ese Ministerio y que es de todo injustificado un movimiento para obtener un nuevo aumento, toda vez que la situación creada está muy por encima de la que tienen los maestros primarios a pesar que sus funciones son análogas. a la que ellos desarrollan.

Se pavimentarán algunas calles

La Intendencia Municipal se ha dirigido al Jefe del Departamento de Obras Municipales para que proceda a ordenar la pavimentación de la calzada de la calle Maipú, entre Huérfanos y Compañía; y de Libertad entre Santo Domingo y Catedral.

EL CONGRESO IMPERIAL DE HIGIENE DE LONDRES

EL GOBIERNO RECIBE LA INVITACION OFICIAL PARA PARTICIPAR EN ESTE TORNEO

El Ministerio de Higiene ha recibido por intermedio del de Relaciones Exteriores, la invitación del Gobierno de Gran Bretaña para participar en el Congreso Imperial de Higiene que deberá celebrarse en Londres entre los días 5 y 10 de Junio de 1926.

El Ministro de Higiene deberá resolver sobre este interesante punto que presenta la oportunidad a Chile de participar en un Congreso de tanta importancia como el que mencionamos.

UN CAMELLO DROMEDARIO Y UN BUFFALO

FORMAN PARTE DE LA GRAN PARTIDA DE ANIMALES PARA EL ZOO DEL SAN CRISTOBAL

Nos hemos ocupado en varias ocasiones de la próxima llegada al país de los animales que traerá desde la Argentina el señor Carlos Reed para el Zoológico del San Cristóbal, cuya instalación patrocina el Intendente de Santiago, don Alberto Mackenna Subercaseaux.

En efecto, en el día de ayer el señor Intendente recibió una interesante comunicación del señor Reed en que la manifiesta que saldrá de Buenos Aires con destino a Santiago el 22 del presente, trayendo los animales que ha logrado obtener en esa ciudad y en Mendoza.

El señor Reed ha encontrado la mejor acogida y toda clase de facilidades de parte del Intendente Municipal de Buenos Aires, señor don Carlos Noel, y gracias a su cooperación podrá traer desde esa metrópoli setenta y seis animales para el Zoo del San Cristóbal. A este número hay que agregar los animales que ha conseguido en Mendoza, lo que hará que el número de los ejemplares para el jardín Zoológico que llegarán a Santiago alrededor del 26 del presente mes, pasen de ciento.

Damos en seguida la lista de animales que traerá desde Buenos Aires el señor Reed:

4 venados o ciervos "dama"; 4 guanacos; 2 zebri de la India (toro con corcoba); 1 búffalo; 1 ternera ñata; 1 grupo de mulitas de la pampa; 1 grupo de quirquinchos; 1 grupo de pichis; 1 oso de Siria; 4 conejos grandes de la Patagonia; 2 vizcachas; 6 aguties; 2 pretorios de Europa; 1 muflon corso (especie de cordero grande); 2 grandes jabalíes del Cáucaso; 2 pecarios de Corrientes; 6 monos Cay; 2 monos grandes (Cinocephalos); 2 monos sabios; 2 ositos de Chaco; 4 ovejas de Somalía y 1 camello dromedario.

Todos estos animales forman un total de 76, contando los grupos que dejamos enunciados antes.

LOS VENDEDORES VIAJEROS DEBEN TENER PATENTES

La Intendencia Municipal ha despachado en la tarde de ayer una circular en que hace presente a los dueños de Hoteles la fiscalización que ordenará hacer por medio de inspectores municipales sobre los vendedores ambulantes que se alojan en ellos y que no pagan las patentes respectivas que ordena la ley N.o 3165 del 27 de Diciembre de 1916.

Dice la circular mencionada que la Intendencia Municipal hará responsable al dueño del Hotel de la burla que hagan a las disposiciones legales los vendedores ambulantes.

PIANOS ALEMANES
de las acreditadas marcas
SCHWECHTEN
IBACH - FOSTER
Recibió: CESAR RAU
AHUMADA 31
FACILIDADES DE PAGO
-- Precios Fuera de Competencia --
18--N.

Véndese la acreditada
PAQUETERIA Y TIENDA DE CONFECCIONES
San DIEGO 2034
18 AÑOS ESTABLECIDA.
También se vende la propiedad, la mejor situación comercial de la calle San Diego.

Dirección General de Sanidad

Santiago, 17 de Noviembre de 1925.

Llámase a concurso por el término de diez días, a los médicos que se creyeren con capacidad para optar diversas plazas de cirujano y cirujano jefe del Servicio de Salubridad Pública, que se hallan vacantes en conformidad a la nueva planta del personal técnico, establecida en el Código Sanitario.

Los interesados deberán presentar sus antecedentes en la Secretaría de la Dirección General de Sanidad y someterse a examen médico ante la comisión que funciona en dicha Dirección.

EL SECRETARIO DE LA DIRECCION GENERAL DE SANIDAD.

Dirección General de Sanidad

Llámase a concurso por el término de diez días, a las personas que se creyeren con capacidad para optar el cargo de inspectores auxiliares del Servicio de Salubridad Pública, que se encuentran vacantes, en conformidad a lo dispuesto en el Código Sanitario.

Los datos y antecedentes pueden consultarse en la Secretaría de la Dirección General de Sanidad.

Santiago, 18 de Noviembre de 1925.

EL SECRETARIO DE LA DIRECCION GENERAL DE SANIDAD.

EL CONSUL SEÑOR MILLAN NOS HABLA DE LA PROPAGANDA SALITRERA

DIFICULTADES CON QUE TROPIEZAN EN EL TRABAJO LOS FUNCIONARIOS CONSULARES

LA PROPAGANDA ES INUTIL SI NO SE DAN FACILIDADES A LOS PEQUEÑOS COMPRADORES

Acaba de llegar al país, en uso de licencia, nuestro Cónsul en Cádiz, don Augusto Millán, después de una ausencia de cerca de cinco años.

Dotado de vasta cultura y de una sólida experiencia periodística adquirida en la prensa de esta capital, en la cual sirvió más de diez años, ha sabido desarrollar en su puesto en el extranjero una brillante labor cuyas noticias llegaban de tiempo en tiempo hasta nosotros.

Al entrevistarlo, nuestro saludo fué, pues, una cordial felicitación por esa tarea.

—No ha sido, sin embargo— replicó—toda la labor que podría haberse hecho con mejores elementos y en otras condiciones.

—¿No se cuenta con ellas en el servicio?

—No hace mucho que se creó en condiciones bastante restringidas, la Sección de Propaganda e Informaciones, que debe proporcionar a los Cónsules los datos para la propaganda que antes tenía que procurarme particularmente para mis trabajos. Y hace menos todavía que desde el extranjero advertimos que había en la Superioridad un espíritu enérgico y moderno que, al mismo tiempo que exige más del personal, nos sirve de estímulo y de apoyo contra las dificultades del trabajo... y contra la desidia o mala intención de los propios interesados, que dasalientan mucho más que aquellas.

—¿Desidia y mala intención?

—No siempre encuentra el Cónsul la cooperación de aquellos que trata de beneficiar con su labor. Y en un caso he encontrado yo la franca hostilidad.

—¿Del productor chileno? ¿Podría citarnos algún caso?

—Sí: La Asociación Salitrera, por ejemplo.

—Es curioso...

—Es inexplicable. Desde que llegué a Cádiz y me enteré del gran trabajo de creación de mercados que especialmente para el salitre, podía hacerse en el distrito jurisdiccional, que comprende, fuera de otras provincias, toda Andalucía, Islas Canarias y Marruecos, puse manos a la obra de propaganda por medio de boletines, circulares y folletos que se distribuían entre la prensa los agricultores los vendedores de abonos y los diez cónsules honorarios chilenos allí acreditados.

En mi distrito especial, además de eso, me trasladé personalmente a las regiones agrícolas a distribuir los saquetes de muestra que me proporcionaba el delegado de la propaganda en Madrid y a vigilar su aplicación a fin de asegurar el éxito. Debo advertirles que todos los gastos de estos viajes (incluso dos a Africa) los hacía de mi bolsillo, sin otro móvil que el fomento del consumo de un producto chileno tan ligado a la economía fiscal.

DON AUGUSTO MILLAN

Pronto me dí cuenta de que era inútil todo este esfuerzo de propaganda si, una vez convencidos los agricultores, no había forma de proporcionarles indicaciones para comprar pequeñas partidas a precios razonables, ya que las circulares de la Asociación fijaban en mil toneladas la partida mínima y daban como dirección Valparaíso o Londres.

Pedí datos al delegado en Madrid y me contestó que él sólo entendía de la propaganda; que me dirigiera al Comité de Londres. Me dirigí a Londres y el Comité me contestó... que me dirigiera al delegado en Madrid.

—El cuento del Gran Bonetón...

—Algo parecido. Esto lo comuniqué en nota confidencial al Ministerio como argumento en pro de la creación de depósitos de salitre en Cádiz, Las Palmas o Málaga. Y al poco tiempo tuve la sorpresa de ver en todos los diarios de Santiago una larguísima nota del Gerente de la Asociación que se refería a cargos contra el delegado en Madrid, que yo no había formulado, y cuyos títulos, en gruesos caracteres, hablaban de "la falsedad de los cargos del Cónsul Millán" y otras frases amables. Después leí en un diario de Valparaíso los ataques virulentos de un ex-Cónsul honorario, y actual vocero de la Asociación, que dice que los Cónsules hacemos esta campaña ¡para lucrar con la venta del salitre!

Créame que estos ataques enconados e injustos, en circunstancias que uno trabaja desinteresadamente en tierra extraña, pensando sólo en el bien del país, desaniman grandemente; y habría suspendido toda campaña si no hubiera encontrado en la Superioridad apoyo y estímulo. De mi distrito, han gastado igual empeño, incurriendo, también, en gastos de sus propios peculios los Cónsules en Málaga, Daniel Vial Prieto, que ha señalado infatigablemente las deficiencias de la propaganda, y en Las Palmas, Julio César Rodríguez, que ha concretado casos de mala organización y aún de fraude en las ventas en las Islas Canarias.

—¿Y usted confía en el éxito de esta labor

—No me atrevería a asegurar que se deba exclusivamente a esa propaganda; pero es el caso, que, a pesar de la opinión del Gerente de la Asociación, manifestada en la nota aquella, contraria a nuestra idea de llevar el salitre directamente de Chile a Andalucía sin recargar su precio con la intervención de acaparadores de Londres o Pekín, hace ya algunos meses que cada barco de la Compañía Española que va de Chile, deja en los muelles de Las Palmas, Cádiz y Málaga, algunos millares de sacos de salitre; y que desde entonces acá la Casa Cross, una de las más fuertes firmas importadoras de abonos, ha bajado casi a la mitad el precio del quintal.

—¿Qué medidas cree usted necesarias?

—Proseguir la campaña de propaganda directa, llevando el salitre a las comarcas agrícolas del interior de la región, analizando las tierras y aplicando científicamente el abono; y no dejarlo todo al azar o a la más inteligente acción de los vendedores de abonos artificiales que comienzan a invadir esos mercados armados de toda clase de recursos.

Erogación pro - obsequio al autor del proyecto de la Caja de Empleados Públicos y Periodistas

La erogación voluntaria para el bien raíz que se obsequiará a la familia del autor del proyecto que crea los servicios de la caja de Empleados y Periodistas, señor Manuel Novoa. — Favorable acogida que ha tenido esta idea entre todo el personal administrativo de la República.

La comisión encargada de recolectar fondos para adquirir un bien raíz a la familia del autor del proyecto y Director de la Caja de Empleados Públicos y Periodistas, ha seguido recibiendo de las distintas reparticiones públicas, las comunicaciones del caso, poniendo a disposición de la comisión los fondos reunidos.

Se ruega al personal de la administración pública que por correspondencia ha enviado comunicaciones en el sentido indicado para poner esos fondos a disposición del Tesorero de la Comisión, señor Julio del Sol Riesco, Sub Tesorero Fiscal de Santiago, Casilla 4 D.

El personal de la administración pública que aún no ha enviado la suscrisión voluntaria, pueden hacerlo durante el presente mes.

Hoy a las 3 P.
reunirán los ma
jubilados de Instru
Primaria y Nor

Esta tarde a las 3 P.
punto se reunirán en calle
dro N.o 66 los maestros
trucción Primaria y Nor
lados con anterioridad al
Enero de 1921, con el obj
tomar acuerdos de impo
relacionados con la dicta
decreto ley que les mejo
tuación económica, dictado
tiembre último.

Tenemos encargo especial
carecer la asistencia a to
personal ya que se dará a co
la verdadera situación en q
deja el decreto en referencia
más la interpretación que
quiere dar a la letra del de
creto.

EL REY DE LOS
CIGARRILLOS
HABANOS
THE
$1.20 Cajetilla

NUMEROSOS PROPIETARIOS DE ÑU

RECLAMAN DE UNA EXPROPIACION INCONSTITUCIONAL FORMULAN AL RESPECTO UNA PRESENTACION AL GOBIERNO

Los propietarios vecinos de las calles de José Manuel Infante y Román Díaz de la Comuna de Ñuñoa han presentado una solicitud al Vice Presidente de la República Excmo. señor Barros Borgoño, en la cual solicitan la derogación del decreto-ley N.o 648 del 26 de Octubre que dispone que se fije en veinte metros el ancho de dichas calles, declarándose de utilidad pública los terrenos para dicho ensanche y una faja de 40 metros de ancho a continuación de la faja de la nueva línea, además el resto de las propiedades abarcadas por esta misma faja.

El decreto citado dispone también que el valor de las expropiaciones no podrá exceder del 10 o|o del avalúo vigente, establecido en conformidad a la ley N.o 3930.

CONSIDERACIONES SOBRE EL DECRETO

Los propietarios manifiestan al Vice Presidente de la República, que dicho decreto lesiona gravemente sus intereses, y derechos de propietarios no llena ninguna necesidad sentida a su juicio y es francamente inconstitucional.

Para fundamentar sus objeciones manifiestan que ellos no se oponen al ensanche de la Avenida José Manuel Infante, pero que este decreto se ha dictado en plena vigencia de la Constitución promulgada el 18 de Setiembre del presente a
rantiza la inviolabilidad
las propiedades, sin que
da ser privado de la de
sino en virtud de expropi
utilidad pública, calificada
ley.

Después de hacer varias
ciones respecto a la incon
de su dictación los propiet
nifiestan que se limita el
sus propiedades al que tien
rol de avalúos, siendo est
también inconstitucional,
Constitución establece que
de expropiación se dará p
te al dueño la indemni
ajusta con él o que
el juicio correspond

Por esta consid
pietarios afectados piden l
gación de este decreto que
sus intereses y que es franca
constitucional.

Firman a continuación la p
presentada los siguientes p
rios.— Luis Zavala,
Pizarro, Ernesto Gallardo
dro Daza B., Intendente
lio Hinojosa, Silvio Guigly,
reira, Eugenio Castro,
Bianchi Martínez, capitán
des, Francisco Brunetto,
Maldonado, Mercedes C. de
Antonio Miró, y siguen
firmas.

PARA GUAGUAS

MARCA REGISTRADA
LACTOGENO
Preparado por la Compañía Nestlé
Alimento Natural Para Niños Desde Su Nacimiento
NESTLE & ANGLO SWISS CONDENSED MILK CO.

PREPARADO POR LA Cía. NESTLE

Lactogeno es leche de vaca de garantizada pureza, de la cual para maternizarla se ha reducido la caseína y aumentado la lactosa en la misma proporción en que se encuentra la leche humana; por lo cual su composición queda en perfecta semejanza con ésta.

Además el proceso de desecación se ha llevado a cabo a temperatura tan baja que no destruye las vitaminas A., B. o C., conservándose por lo tanto el valor alimenticio total de la leche.

LACTOGENO

Es el mejor sustituto de la leche humana, toda vez que la madre no pueda amamantar

CUADRO DE ANALISIS COMPARATIVOS

	LECHE DE VACA	Leche de mujer) (Fórmula de Dios)	Lactogeno diluído en la proporción de una parte en siete de agua
Materia grasa	3.30%	3.107%	3.12%
Lactosa	5.00 "	6.303 "	6.66 "
Proteínas	4.00 "	1.944 "	2 02 "
Sales minerales	0.70 "	0.192 "	0.44 "
Agua	87.00 "	88.454 "	87.76 "
	100.00%	100.000%	100.00%

Una lata de LACTOGENO contiene 450 gramos.
De venta en las boticas.

CONSULTE A SU MEDICO

MODO DE PREPARAR LACTOGENO

Después de hervir el agua se deja enfriar ligeramente y se echan en un vaso limpio de cristal o en un biberón graduado el número de cucharadas o gramos requerido. Se mide la cantidad de LACTOGENO necesaria y se le añade un poquito de esta agua caliente, meneando bien la mezcla con una cuchara, hasta que forme una pasta uniforme, añadiéndosele entonces el resto de agua. Se disuelve completamente y se pone en un biberón esterilizado. El alimento debe hacerse fresco para cada vez, y lo que quede después de cada comida se debe tirar.

Papeles Pintados
LIQUIDAMOS UNA GRAN PARTIDA SOLO POR 15 DIAS
Hay gran surtido en colores y dibujos, desde $ 0.60, 0.90 y 0.95 rollo.
MERCERIA Y PAPELERIA "EL SOL"
PUENTE 696 — ESQUINA ROSAS
BUENO, GOMEZ Y HERRERO

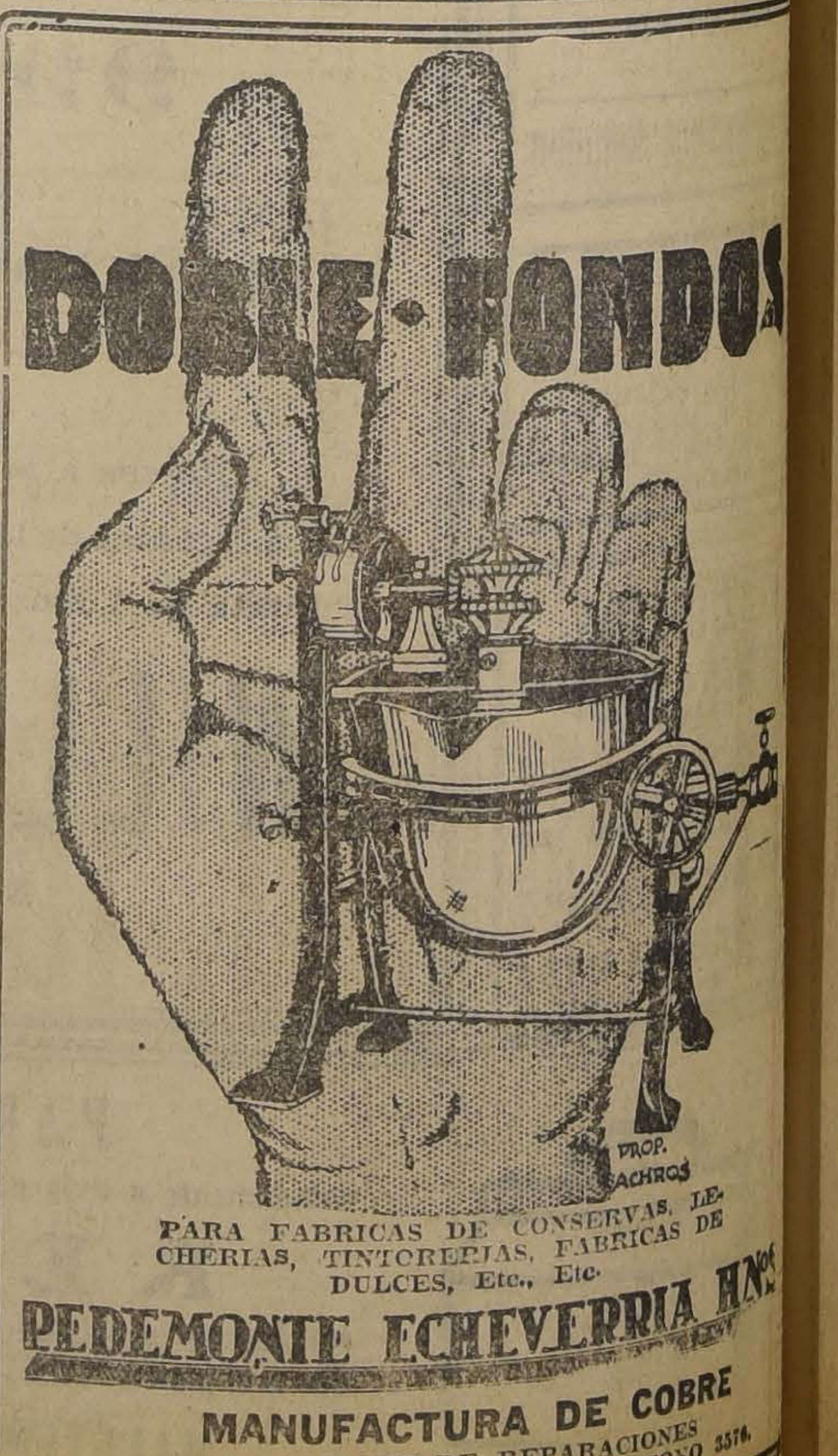

PARA FABRICAS DE CONSERVAS, LECHERIAS, TINTORERIAS, FABRICAS DE DULCES, Etc., Etc.
PEDEMONTE ECHEVERRIA HNos.
MANUFACTURA DE COBRE
TALLER DE REPARACIONES
SAN PABLO 1441. —:— TELEFONO 3576.

LA EXPOSICION DE MOTIVOS DEL PROYECTO DE LEY ORGANICA DE PRESUPUESTOS

Recientemente ha quedado despachado el decreto-ley por medio del cual se aprueba el proyecto de ley orgánico de Presupuestos, presentado al Gobierno por la Misión de Consejeros Financieros, que presidía Mr. Kemmerer.

Este decreto-ley establece, entre otras cosas, que los presupuestos de la Nación serán presentados al Congreso, como dice la Constitución, cuatro meses antes de iniciarse el año fiscal.

El año fiscal debe estar de acuerdo con el año calendario, o sea desde el 1.º de Enero hasta el 31 de Diciembre, pero para facilitar la liquidación de las cuentas pendientes, se establece un período suplementario de cuatro meses, a contar desde el 1.º de Enero, sin interrumpir la recaudación de los ingresos y el pago de las obligaciones correspondientes al año expirado.

Otro de sus artículos, el 7.º, establece que: "El presupuesto de gastos se ajustará al de entradas y no podrá excederse de él."

Se divide en tres partes el proyecto de presupuesto, a saber: resumen de todas las entradas y gastos; exposición detallada de las entradas, y exposición detallada de los gastos.

El presupuesto está dividido en dos partes: la primera contendrá todas las disposiciones que el Gobierno crea necesario incorporar a ella; y la segunda parte contendrá las siguientes partidas de ingresos: bienes nacionales, servicios nacionales, impuestos directos e indirectos y entradas varias.

Se dispone que el presupuesto de entradas, eliminadas las que provienen del impuesto al salitre y al yodo y sus subproductos, no podrá exceder del promedio de las entradas efectivas de los tres últimos años.

También se dividirá en dos partes el presupuesto de gastos, a saber: una conteniendo la primera de las disposiciones anuales relativas a los gastos públicos, que convenga incluir en el proyecto, y la segunda, los gastos necesarios para atender los servicios públicos durante el año fiscal.

Se dispone la no inclusión de ningún ítem que no represente un gasto determinado y que no represente la suma calculada para el fin a que se refiere en el mismo ítem.

No podrán modificarse los sueldos y retribuciones fijadas en la Ley de Presupuestos, por simple decreto del Presidente de la República, ni de otra autoridad.

Los Ministros deberán presentar antes del 1.º de Junio de cada año, el cálculo necesario para el siguiente año fiscal, y a su vez el Ministerio de Hacienda dará a conocer al presidente de la República una exposición financiera, que deberá ser presentada al Congreso, junto con el proyecto de ley de presupuestos.

Es necesaria autorización legislativa previa, salvo el caso en que fuera necesario un traspaso de fondos de un ítem a otro.

El artículo 38 dice: "El proyecto de ley de presupuestos será aprobado por las Cámaras antes de iniciarse el año fiscal a que dicho proyecto se refiera. Si no hubiere sido aprobado por las Cámaras antes de dicha fecha, se convertirá automáticamente, en conformidad con lo dispuesto en la Constitución Política, en ley de presupuestos para el año referido.

Finalmente, se derogan por este decreto-ley, todas las leyes y disposiciones legales contrarias a él, y se establece que entrará a regir desde la fecha en que comience la vigencia del decreto-ley que creará la Oficina de Contraloría.

UN RESUMEN DEL DECRETO-LEY

LA EXPOSICION DE MOTIVOS

El proyecto de Ley Orgánica de Presupuesto que la Misión de Consejeros Financieros propone a la consideración y resolución del Gobierno y la exposición de motivos que la acompaña, obedecen en sus directivas fundamentales a los principios más sanos y universalmente aceptados como convenientes a la buena ordenación de los gastos públicos. Corrige acertadamente los vicios que se habían ido infiltrando en nuestros procedimientos de política financiera, y crea normas claras y precisas en lo relacionado con la ley de presupuesto y su suplementación, y en general, con todas las leyes o disposiciones que signifiquen inversión de dineros fiscales.

Así pues, todo el mecanismo de garantía que en esta materia importantísima proponía la Misión, ha sido ampliamente aceptado en el decreto-ley promulgado, y las escasas reformas introducidas, intenciones de seriedad del sistema legal, y adaptarlo estrictamente a los principios de la Constitución recién aprobada.

En el título primero que trata en general de los presupuestos, sólo se altera el primer inciso del artículo 5.o para aclarar el propósito mismo de la Misión y evitar una posible burla de su espíritu. Decía el proyecto original "No podrá efectuarse en ningún año gasto alguno con cargo a los presupuestos de años anteriores o posteriores". La intención es clara, pero nuestros malos hábitos habrían podido continuar en la práctica interpretativa de imputar esos gastos no ya al presupuesto, sino a otras leyes de años pasados o futuros. A evitar ese mal está destinada la frase "u otras leyes" agregada en el decreto-ley.

En el título II que se ocupa del Presupuesto de Entradas, se reformó el artículo 14 en los siguientes puntos:

1.o El proyecto, por el orden de sus incisos, proponía como principio legal de aplicación inmediata aquella aspiracón hermosa de que el cálculo de entradas, sin considerar las de salitre y yodo, sea la base del presupuesto de gastos; el decreto-ley, en presencia de la situación real de las finanzas, ordenó los incisos de modo que se incluyera en la base del presupuesto de inversiones el producto de los derechos de exportación. La realidad se impuso sobre un sano deseo, que por hoy sólo puede ser un programa.

2.o En el cálculo de las entradas del salitre el proyecto proponía como norma el producto menor de ese impuesto durante los últimos cinco años; el decreto ley estima suficiente tomar el plazo de tres años, conservando la idea de que se calcule sobre la cantidad menor y no sobre el término medio.

3.o Por último, al tratarse del cálculo de entradas, el proyecto autoriza la agregación de partidas de ingresos sobre la base de "nuevas disposiciones legislativas"; el decreto ley agrega a esta frase las palabras "ya aprobadas" en recuerdo del vicio experimentado en presupuestos anteriores que fueron preparados sobre la base de contribuciones futuras que no llegaron a ser una realidad en todo el ejercicio financiero.

En el título III, del Presupuesto de Gastos, casi no hay reformas.

El artículo 21 es ligeramente modificado en el sentido de facilitar traspasos de fondos de un ítem a otro, en compensación de la rígida reforma en la concesión de suplementos que se introduce en el título V.

En el artículo 23 se reproduce, de acuerdo con el espíritu constitucional, la siguiente disposición de la ley del 84 que aparecía omitida "La Ley de Presupuestos no podrá alterar los gastos acordados en leyes de efectos permanentes".

El título IV, de la Formación del Presupuesto es exactamente igual al del proyecto.

El título V, de los suplementos de gastos es el que experimenta mayores y más sustanciales modificaciones.

La más importante es la que elimina la facultad del Presidente de la República para concederse él mismo suplementos, cuando las Cámaras se hallen en receso. Aquello no era constitucional ni necesario, y por las propias garantías de equilibrio que constituyen el objetivo de las proposiciones de la Misión, se ha creído necesario introducir en los artículos 28, 29, 30, 31 y 34 las reformas de redacción que la supresión de esa facultad presidencial imponía.

No era constitucional el texto del proyecto porque es un principio inviolable de nuestro sistema político el de que se exija la previa aprobación legislativa para los gastos del Estado.

No era tampoco necesario: 1.o porque un artículo anterior, el 21, da facilidades especiales a los traspasos de fondos a un ítem de otro en que ellos son ya innecesarios; y 2.o porque cuando eso sea insuficiente y haya necesidades imperiosas, el Presidente puede, en uso de sus facultades propias, convocar a los Cuerpos Legislativos y obtener oportunamente las autorizaciones correspondientes.

En el artículo 31 el decreto-ley agrega como motivo de "ítems extraordinarios" el de "necesidad nueva e imprevista" a los de "conmoción interna, disturbios, agresión, epidemia o calamidad" indicados en el proyecto. En efecto, la visita inesperada de un huésped ilustre o una necesidad de cualquiera otra especie serán sin duda motivo de que por los medios legales se concedan "ítem" de ese género.

En fin, en el artículo 34 así como ese en el artículo 36 del título VI se ha agregado una explicación necesaria de la disposición recomendada en el proyecto. Este exige que, al aprobarse una ley de gastos o una petición de suplementos, se indique la fuente de recursos con que éstos han de cubrirse.

Recordándose aquella deplorable y viciosa práctica de imputar gastos a "rentas generales" en pleno régimen de déficit, o a leyes ya agotadas por otras inversiones, se ha agregado, como mayor resguardo y garantía que "no se aceptará como fuente de recursos una que no sea entrada verdadera o que esté ya consultada en el presupuesto de ingresos o que haya servido de base a otro suplemento o ley de gastos anterior, en la parte de que ya se haya dispuesto".

No es esta una modificación sino un afianzamiento de las mismas seguridades que busca la Misión.

El título VI, de las Facultades del Congreso, es aprobado con la única modificación señalada en los párrafos anteriores:

El título VII de las Leyes de Ingresos, se aprueba en la forma propuesta, que procura también una garantía de estabilidad al sistema financiero.

Por fin el título VIII y último sólo es modificado en cuanto fija la fecha de vigencia de la ley. Se establece en ésta que regirá desde la creación de la Oficina de Contraloría, que es absolutamte necesaria para el funcionamiento del régimen legal nuevo. — (Fdo.). — **Guillermo Edwards Matte.**

CONSECUENTE CON EL COMPROMISO DE HONOR QUE EL GOBIERNO TIENE ANTE EL PAIS SE SANCIONARA CON ENERGIA TODA INTERVENCION POLITICA DE LOS FUNCIONARIOS PUBLICOS

ASI LO HACE VER EN UNA ENERGICA CIRCULAR TELEGRAFICA A LOS INTENDENTES Y GOBERNADORES, EL MINISTRO DEL INTERIOR, GENERAL SEÑOR VELIZ

"EL DESEO DEL GOBIERNO ES NO MEZCLAR EN LAS LUCHAS POLITICAS A LAS FUERZAS ARMADAS", DICE EL GENERAL SEÑOR VELIZ

En las últimas horas de la tarde de ayer el Ministro del Interior, general señor Véliz, dirigió a los diversos Intendentes y Gobernadores, las siguientes circulares telegráficas:

"Queda US. autorizado para designar bajo responsabilidad de US. y en aquellos lugares en que US. crea indispensable hacerlo, delegados para presidir y vigilar el acto electoral del 22 del actual, haciendo recaer estas designaciones en funcionarios públicos civiles que puedan responder con su empleo de la seriedad y corrección de sus procedimientos. Sólo en casos excepcionales se podría designar militares o marinos, porque el deseo del Gobierno es no mezclar en las luchas políticas a las fuerzas armadas. En todo caso habría que pedirlos por intermedio de este Ministerio a los departamentos correspondientes. Por falta de funcionarios públicos se podría nombrar a particulares bajo responsabilidad personal de US. y sólo cuando se trate de personas de reconocida seriedad y neutralidad. General Véliz, Ministro el Interior."

"Reitero a US. la circular enviada a US. y por su intermedio a los funcionarios públicos de ese departamento sobre la necesidad de absoluta prescindencia en la lucha electoral del 22. Sírvase US. manifestar a esos funcionarios que el Gobierno procederá sin contemplación a sancionar con energía todo acto que revele que han salido del marco de neutralidad total, que es la norma invariable de este Gobierno y que por ningún motivo deseo quebrantar, porque así lo he ofrecido en reiteradas ocasiones, consecuente con el compromiso de honor que este Gobierno tiene ante el país. Yo invoco el celo funcionario de US., para que desarrolle todas las actividades e iniciativas de que sea capaz para vigilar los actos funcionarios y demás actividades públicas de los empleados a fin de que no se pueda decir con razón que algún agente del Gobierno o cualquier empleado fiscal, ha podido burlar sin sanción este patriótico propósito del Gobierno, nacido del deseo de volver al país a la más absoluta normalidad y confianza en sus poderes públicos."— General Véliz, Ministro del Interior.

NOCHE DE ENSUEÑOS

RESULTADO DEL CONCURSO DE PROLOGOS

Primer premio, señor Eusebio Busquet, poeta laureado con la Flor de Oro.

Primer premio ex-aequo, señor Gabriel Fagnilli, premio en dinero y derecho de legir la Reina.

Segundo premio, señor Luis del Solar.

Tercer premio, señor H. Sáez.

LA CONFERENCIA DE HOY EN LA UNIVERSIDAD DE CHILE

DEL CONSUL DE BELGICA, DON HECTOR BRIONES LUCO

A las 6.30 de esta tarde, el Cónsul General de Chile en Bélgica, don Hector Briones Luco, dará una conferencia en el Salón Central de la Universidad de Chile.

Tema: "Aspectos económicos y sociales de Bélgica".

El alimento se descompone en el estómago, si no se digiere

El Sr. Jorge Llaña, de Santiago, refiere la forma en que TANLAC le alivió.

Señor Jorge Llaña

¿Qué beneficio deriva el organismo humano del alimento, cuando no lo puede digerir y asimilar debidamente? La ciencia reconoce que produce más mal que bien, debido a que las partículas no digeridas permanecen en el estómago, descomponiéndose y produciendo toxinas, que son la causa de muchos males peligrosos de los intestinos, el estómago y otros órganos.

Por desgracia para la raza humana, los males más comunes son los debidos a la mala digestión, y un 85 por ciento de todas las enfermedades se deben a esto. Numerosososos remedios para tales enfermedades se han colocado en manos del público, pero casi todos ellos contienen drogas. Los fabricantes de TANLAC han producido un remedio compuesto en absoluto de ingredientes vegetales, raíces, cortezas, hojas y hierbas procedentes de todo el mundo. Se han escogido las que durante muchos siglos ha considerado la ciencia médica como indicadas en el tratamiento de los males del estómago, los intestinos y demás órganos, y que facilitan la digestión de los alimentos y la eliminación.

TANLAC ha demostrado ser una bendición para los enfermos del estómago, los intestinos, mala asimilación del alimento, mal aliento, estreñimiento; en general, para todos los trastornos del estómago, hígado e intestinos. Es, al mismo tiempo, un poderoso tónico y reconstituyente y depurativo de la sangre, porque al permitir que el organismo asimile cada partícula de alimento ingerido, permite que el alimento se convierta en tejidos sanos y sangre roja y generosa.

No reconoce límites la gratitud de miles de personas de todas partes de las Américas, que se han aliviado y curado de sus sufrimientos, a menudo de varios años de duración, y que al fin han recobrado la salud y el vigor.

Entre las personas beneficiadas por TANLAC en la América Latina, se cuenta el Sr. Jorge Llaña, que reside en Santa Rosa 571, Santiago, Chile, distinguido joven de profesión industrial. He aquí lo que dice el Sr. Llaña respecto a su propio caso y al beneficio que obtuvo de TANLAC:

"Por más de un año he sufrido de una afección del estómago que no me dejaba vivir ni de día ni de noche. No atino a saber como la contraje; tal vez por los gajes de mi profesión, que llegaba tarde a mi casa y no comía a mis horas, tal vez por algunos excesos. Inducido por algunos amigos quise probar este maravilloso tónico. Pues bien, he tomado un frasco, y me siento completamente restablecido. Soy muy otro y actualmente no tengo pesares ni penas, como las tenía antes a causa de mi enfermedad. Y a fin de que todo aquel que sufra del estómago, no permanezca por más tiempo bajo el yugo, me complazco en recomendar las virtudes sin par del TANLAC, eficaz remedio contra las enfermedades del estómago."

TANLAC es el remedio seguro para devolverle la salud y la energía.

Cómprelo en la botica.

TANLAC

Le dará Salud

LA MANIFESTACION DE AYER AL DR. DON RICARDO DAVILA BOZA

A mediodía de ayer se efectuó en el Restaurant del Parque el almuerzo que algunos miembros del Cuerpo Médico de la capital festejaban al doctor don Ricardo Dávila Boza con motivo del cincuenta Aniversario de su título profesional.

La manifestación se desarrolló en un ambiente de distinción y buen gusto y se brindó por el doctor Dávila Boza que cuenta con general prestigio y simpatías entre sus colegas de la capital.

Asistieron a esta manifestación además del festejado don Federico Puga Borne, don Carlos Graf; don Enrique Fagalde; don Mamerto Cádiz; don Carlos Altamirano; don Amable Caballero; don Arturo Atria don Alberto Santander; don Luis Montero; don Enrique Dávila H; don Nacianceno Romero y don Juan A. Orellana.

SE CREA EL APOSTADERO NAVAL DE PUERTO MONTT

EN EL CONSEJO DE GABINETE CELEBRADO AYER, SE APROBO UN PROYECTO PRESENTADO SOBRE EL PARTICULAR POR EL MINISTRO DE MARINA

TAMBIEN SE APROBO LA DESIGNACION DEL SEÑOR GOMEZ CARREÑO PARA INTENDENTE DE TACNA

Presidido por el vice-Presidente de la República, y con asistencia de todos los señores Ministros de Estado, en la tarde de ayer se celebró Consejo de Gabinete.

Después de tratarse diversos asuntos administrativos, de menor interés, el Consejo aprobó la creación de Apostadero Naval de Puerto Montt.

La creación de esta repartición marítima, es un proyecto que ha sido presentado por el Ministro de Marina, almirante señor Bahamondes, a fin de independizar los servicios de la Armada en los mares australes, servicios que hasta hoy han estado a cargo del Intendente de Llanquihue.

A continuación el Consejo aprobó la designación del Almirante en retiro, señor Luis Gómez Carreño para el cargo de Intendente de Tacna.

EN EL PLANO MUNICIPAL DE SANTIAGO HABRIA UN ERROR DE COPIA

DICE LA ALCALDIA DE ÑUÑOA AL MINISTERIO DEL INTERIOR

Sobre la anexión de los terrenos en que se levantará la Vega Municipal Oriente a la Comuna de Ñuñoa, según el proyecto del Intendente de Santiago señor Phillips, la Alcaldía Municipal de Ñuñoa ha dirigido un oficio al Ministro del Interior, en que le manifiesta que el Intendente señor Phillips ha incurrido en un error al aseverar que por decreto ley N.o 467 habían sido anexados dichos terrenos, pues estos se encuentran ubicados hacia el Norte del nuevo deslinde con Ñuñoa, sin que éste les afecte en absoluto.

Cree la Alcaldía de Ñuñoa que el error en cuestión debe provenir de una copia errada del plano de Santiago, respecto a una calle, pues de los antecedentes que corren, dicha calle aparece denominada San Joaquín, en el plano del Ministerio del Interior y en el de la Oficina Municipal de Santiago figura con otro nombre.

Finalmente dice el oficio en referencia que si el Ministerio se sirve hacer revisar el plano en que se acompañan los antecedentes que dieron lugar al decreto ley en que se fijaron los límites de esta Comuna con Santiago, la nueva línea fijada pasa sólo unos cien metros al Norte de la Avenida Irarrázaval, o sea, en la prolongación de la calle Tucapel que en ese punto se denomina, según el plano acompañado. San Joaquín; y la ubicación de la Vega proyectada por el señor Intendente Municipal estaría situada todavía más al Norte de esta línea, o sea, en terrenos pertenecientes a Santiago.

En consecuencia, dice la Alcaldía de Ñuñoa, que se permite respetuosamente manifestar al señor Ministro que considera improcedente la petición del señor Intendente Municipal de Santiago.

SINDICATO MEDICO

El Martes 24 del presente celebrarán reunión general los miembros del Sindicato Médico local con el objeto de elegir directorio definitivo. Se nos encarga encarecer la asistencia a los adherentes a este Sindicato.

El "método Bayer" para cortar los resfriados

los catarros, la grippe, etc.

consiste sencillamente en tomar al acostarse,

2 tabletas de FENASPIRINA y una limonada caliente

Abríguese bien. Pocos momentos después empieza usted a sentirse aliviado, suda copiosamente y duerme con la más exquisita tranquilidad. Mañana, ¡fresco y sano! Si algún síntoma persiste, una o dos dosis más durante el día. Eso es todo.

La influenza enseñó al mundo dos cosas: que la FENASPIRINA es un remedio de la más alta eficacia, y que el limón es un excelente auxiliar curativo.

El "Método Bayer" es el resultado científico de esa enseñanza.

No trastorna el estómago como las preparaciones laxantes anticuadas, ni atonta como las que contienen quinina

BAYER

Las tabletas no se disuelven en la limonada, sino se toman antes con un poco de agua.

Fenaspirina: Eter compuesto etánico del ácido orto-oxibenzóico con para-Acetfenacetidina.

Primer Congreso Femenino Internacional

Una comisión de señora pasó ayer a la residencia del Presidente electo, don Emiliano Figueroa, y puso en manos una nota del Partido Demócrata Femenino, en que lo felicita por su triunfo obtenido en las urnas y hace votos porque su Gobierno normalice la situación política del país.

También le comunicó que tanto el señor Presidente electo como su distinguida esposa, habían sido designados Presidentes Honorarios del Primer Congreso Femenino Internacional, lo que agradeció y aceptó el señor Figueroa, prometiendo que asistiría con su señora a la inauguración que se efectuará el Domingo 29 del presente.

PARA RESFRIADOS, GRIPPE O INFLUENZA

y como preventivo, tómese el LAXATIVO BROMO QUININA. Es un remedio eficaz y probado. La firma de E. W. Grove se halla en cada cajita.

Vendedor

Vendedor competente en el ramo de parafina, se necesita. Se prefiere al que tenga clientela formada.

Dirigirse con copia de referencias, a

Casilla 11-D

Señorita

DACTILOGRAFA

con conocimientos de oficina
PARA PUESTO INMEDIATO

Presentarse de 10 a 11.30 A. M. y de 4 a 6 P. M.

HUERFANOS 1059

3.er. PISO — OF. 20

18—N.

Gelatina

(COLAPIZ)

aplicaciones industriales, vende cualquiera cantidad:

H. Cervantes K.

HUEMUL 567

MUEBLES

de todas clases, precios sumamente bajos y con GRANDES FACILIDADES DE PAGO, vende

MUEBLERIA
LA REPUBLICA
SANTO DOMINGO 1026
CONSULTE NUESTROS PRECIOS

HOY SE EFECTUARA

en la Secretaría General, MONEDA 881, esquina de Estado, a las 9.15 P. M., la proclamación del candidato gremial de los empleados, señor

RAMON GUTIERREZ ROA

Se encarece la asistencia de todos, especialmente de los que no hayan dado cuenta de sus listas, de los miembros del comité, de los adherentes que necesiten útiles de propaganda o deseen aceptar algún puesto en la campaña y de todos los consocios del candidato.

Pida Ud. la Llapa

EN LAS SIGUIENTES CASAS, QUE SE LA DARAN CON TODO GUSTO.
CARDONE HNOS. LEDA, especialista en pedidos de familias, Delicias 3223.
BOTICA LA CRUZ ROJA, de don Roberto Borie, Recoleta.
BOTICA ALBALA, Delicias 2709.
SASTRERIA y CAMISERIA EL FARO, Delicias 3103 al 3107.
CASA OYANGUREN, SASTRERIA, Delicias 3015.
ALMACEN EL GLOBO, Recoleta esquina Lillo.
EMPORIO LA UNION, Vicuña Mackenna 299.
ALMACEN JOSE BOSCH, Vásquez 185.
PASTELERIA COLON DE MANUEL SANCHEZ, Maestranza 683.
EL NUEVO SIGLO, SASTRERIA, Delicias 3015.
PASTELERIA VASCA, Brasil 12.
PASTELERIA MODERNA, Delicias 485.
BOTICA ANDRADE, la más surtida del barrio Estación, Delicias esq. Meiggs.
BAZAR POLACO, Suc. Santos Collado, Delicias 2434.
EL SOL, Fca. y Depósito de Calzado, Delicias 2656.
Si olvida pedir la llapa, se causará un perjuicio usted mismo.

A LA SOCIEDAD DE SANTIAGO

El Expreso Anglo-Americano avisa a la sociedad de Santiago, que con objeto de atender en forma especial la movilización de sus equipajes ha establecido oficina permanente en VIÑA DEL MAR, en calle Alvarez N.o 470, frente a los Ferrocarriles del Estado.

La oficina del Expreso Anglo-Americano está atendida personalmente por nuestro agente, señor

HERNAN ROJAS M.

OFICINA PRINCIPAL DEL EXPRESO ANGLO-AMERICANO:

SANTIAGO, CALLE CATEDRAL N.o 1273, CASILLA 3994, TELEFONO INGLES 1901

UN NUEVO ASALTO EN BUENOS AIRES PONE OTRA VEZ DE ACTUALIDAD A LA BANDA DE APACHES

SE CREE QUE LA POLICIA DE ESA CAPITAL HA APREHENDIDO A LOS AUTORES DEL ATENTADO EN CONTRA DEL FERROCARRIL SUBTERRANEO, Y QUE SERIAN LOS MISMOS QUE REALIZARON EL GOLPE DE LA CALLE DE SAN DIEGO. — LA CARTA DEL APACHE DETENIDO EN PARIS, QUE PUBLICO EXCLUSIVAMENTE "LA NACION" DE AYER, DESPERTO GRAN INTERES EN EL PUBLICO

La amplia y exclusiva información publicada en "La Nación" de ayer logró interesar vivamente a todos los círculos que han seguido los detalles de la tenebrosa banda de apaches que asaltó la Sucursal del Banco de Chile.

Las investigaciones realizadas hasta la fecha vienen a tomar un nuevo aspecto con motivo de la carta que ha enviado el presunto jefe de la Banda de Apaches, Angel Sanz Menéndez, que dirigió al Director de "La Nación".

SOY INOCENTE

En efecto, Sanz Menéndez, que está preso en la cárcel de la Rochelle, escribió desde su celda una interesante carta en que da detalles de importancia, según los cuales es inocente del delito que le imputa la Sección de Seguridad de la capital.

La carta de Sanz Menéndez empieza por relatar su llegada a Chile, donde desembarcó en Valparaíso el 12 de Junio del presente año, trasladándose inmediatamente a Santiago. Los propósitos de trabajar que traía este extranjero se vieron defraudados en vista de la escasez de recursos que poseía y en la equivocación manifiesta de los cálculos, sobre lo que significaba la estada en la capital de la República.

Quiso la mala suerte que el presunto jefe de la banda de apaches se viera de pronto, el 3 de Julio del presente año, envuelto en uno de esos accidentes propios de la capital: el atropellamiento de un autobús y una "camioneta" como la llama Sanz Menéndez, "lo pasó a llevar" en la Alameda, desde donde debió ser enviado a la Posta Central de la Asistencia Pública.

La lesión en un pie que recibió, fué diagnosticada en el carácter de leve por ese establecimiento y debió volver a la pensión de la calle San Diego 33.

Decepcionado en grado sumo, por este accidente y por la enfermedad al estómago que, según dice, le aquejaba desde hacía tiempo, optó por regresar a Europa, para lo cual juntó dinero y tomó el pasaje en el vapor "Oropesa" que arbo para el Viejo Mundo, desde Valparaíso, el 22 de Agosto próximo pasado.

Entra a analizar en seguida Sanz Menéndez, en su carta dirigida al Director de "La Nación", las incidencias de la travesía del Atlántico, para llegar finalmente a La Rochelle, desde donde debía ir a casa de su familia. Y en la aduana de sea ciudad, Sanz Menéndez fué detenido por la policía francesa, por encargo de la Sección de Seguridad de Santiago de Chile.

Vino el interrogatorio del juez de La Rochelle y Sanz Menéndez que dice ignora de qué crimen se le acusa, pasó a las celdas de la cárcel de esa ciudad francesa. Para conocer el delito que se le imputaba, el presunto jefe de la banda de apaches se dirigió al Embajador de Chile, pero no obtuvo respuesta.

Deja Sanz Menéndez en esta parte su relato de su vida novelesca, para entrar en seguida a analizar los días pasados en Chile y especialmente en Santiago, donde vivió en la casa de pensión de la calle San Diego 33 de que es dueña la señora Teresa de Basignan. Mi conducta intachable — dice — la puede comprobar la dueña de la pensión y sus dignas hijas.

Damos en seguida los últimos pasajes de la carta de Sanz Menendez en que aduce argumentaciones para probar una vez más su inocencia:

"Yo, que estoy apartado por convicción, de todo vicio y de toda baja pasión humana ¿cómo es posible que puedan sospechar de mi conducta?

El corazón se me desgarra de dolor al pasar por la prueba denigrante de un supuesto malhechor, siendo inocente.

¿Quién borra ahora la mancha que ha caído sobre mi existencia de hombre honrado, aún después de vista mi inocencia? Todo hombre que siendo inocente haya pasado por este trance tan cruel, que yo estoy pasando, comprenderá cuán grande es mi desesperación y mi dolor.

Yo, que tengo una madre querida y una familia que venero y que al venir para Europa, mi corazón rebozaba de alegría porque pronto iba a estrecharlos entre mis brazos, me veo de pronto separado de ellos violentamente, por una causa ignorada para mí. ¿No es esto causa para tener durante el resto de mi existencia un mal recuerdo de la justicia de los hombres? No crea usted, señor Director, que estas demostraciones de mis sentimientos heridos son una demanda de clemencia; no, yo no puedo pedir clemencia por cuanto soy inocente; sólo pido justicia.

Me dirijo juntamente que a los jueces, al pueblo soberano y hermano, para que una vez que se haya percatado de mis sinceras declaraciones, me juzgue. También me dirijo al testigo o testigos de esta causa para que con elevadas miras y conscientes de su misión, declaren la verdad.

Mientras tanto la verdad de una inocencia se esclarece, espero tranquilo de conciencia las justas decisiones de la justicia.

Sin otra cosa que comunicarle por el momento, sólo me resta rogarle dé cabida en su periódico a las justas demandas de este inocente. — **Angel Sanz Menéndez.**— La Rochelle, a 16 de Octubre de 1925.

UN ASALTO EN BUENOS AIRES

"Los Tiempos" en su sección cablegráfica, dió ayer el siguiente cable recibido desde Buenos Aires sobre un asalto frustrado en el Ferrocarril Subterráneo.

BUENOS AIRES 17. — Ha fracasado el primer asalto llevado a cabo en el ferrocarril subterráneo de esta ciudad. El atentado se verificó a media noche; los asaltantes penetraron a la estación y se apoderaron de una caja en la cual suponían había dinero; pero éste había sido retirado de allí.

Uno de los agentes de policía que intervino contra los ladrones fué herido de gravedad; los asaltantes escaparon. (U. P).

PARECE SON LOS MISMOS AUTORES DEL BANCO DE CHILE

Por informaciones extra-oficiales recibidas en esta capital, estamos en situación de informar a nuestros lectores que es probable que los autores de este frustrado asalto, sean los mismos que operaron en Chile en la Sucursal del Banco y aún más, que es probable que la policía argentina los haya aprehendido.

$ 600
máquina de escribir "Smith y Bros", último modelo, poco uso.
DIEGO PORTALES 2885

EL CADAVER FLOTABA SOBRE LAS AGUAS DEL CANAL

En la escuela pública, ubicada en calle Andes esquina de Santa Filomena se hizo un fúnebre hallazgo.

Personas que viven en aquel establecimiento se dieron cuenta en la mañana de ayer que en el canal que pasa por el interior de la casa, flotaba, medio cubierto por las aguas , el cadáver de un individuo.

Impuesta la justicia de este hecho se procedió a retirar el cuerpo del canal, el que no presenta ninguna característica que pueda delatar un hecho delictuoso.

Hechas las primeras averiguaciones por la comisaría respectiva y la Sección de Seguridad se consiguió averiguar que el nombre de la víctima es José Torres Muñoz, de más o menos 26 años de edad que tiene su domicilio en calle Alcérreca N.o 983.

El juez del crimen de turno ordenó el traslado del cadáver al Instituto Médico Legal a fin de practicarle la autopsia necesaria y la Sección de Investigaciones hace los trámites del caso para establecer las verdaderas causas de la desgracia.

Se quitó la vida de un balazo

En la mañana de ayer en el domicilio de la calle José Pérez, número 4447, ocurrió una lamentable desgracia.

Vivía desde algún tiempo atrás en aquel domicilio Rosa Sepúlveda de 26 años de edad en compañía de Luis Muñoz, individuo con quien hacía vida marital.

Nada hacía presagiar el terrible desenlace; pero en la mañana de ayer la citada Sepúlveda en circunstancias que se encontraba sola, se dirigió a una de las piezas interiores y se disparó un tiro de revólver en la boca, que le quitó la vida instantáneamente.

Las primeras personas que acudieron al sitio de esta lamentable desgracia, encontraron solo el cadáver de la infortunada Rosa en medio de un charco de sangre.

La justicia que tuvo conocimiento inmediato de este hecho, ordenó practicar todas las investigaciones del caso a la Sección de Seguridad.

No es el chauffeur culpable

El chauffeurs Francisco Mateo Toro, que tiene su domicilio en Avenida Ecuador N.o 3984, se ha acercado a nuestra imprenta a exponernos que no es él la persona que aparece en un párrafo publicado en 'La Nación", donde figura un individuo apodado "El Bigotito", demostrando lo anterior con documentos que atestiguan la honradez de su persona.

El señor Toro nos expone que ha sido un chauffeur apodado "El Quila Hueca" quien ha tratado de echar sombras sobre su honorabilidad inventando esta calumnia.

Mientras se usa el
JABON REUTER
uno siente palpablemente que es muy beneficioso para el cutis, y esto queda más que comprobado al mes de usarlo, cuando se nota que el cutis ha mejorado notablemente.
Es compacto, duradero y de exquisito perfume.
Agentes generales, DAUBE y CIA., Valparaíso

DESDE HOY
queda a disposición de su numerosa clientela y público en general en su nuevo y extenso local, SAN PABLO 918, FRENTE AL MERCADO CENTRAL (entre Puente y 21 de Mayo)
La Mercería COLON
DE CECILIO MOLLEDA
Teléfono 688, Casilla 3484. Dirección telegráfica SOPEÑA

MUEBLES COLONIALES
Especialidad de esta Fábrica. Existencia toda clase muebles dormitorio, comedor y escritorios.
SE DAN GRANDES FACILIDADES DE PAGO
REFRIGERADORES
Especiales para Restaurants, hoteles y casas particulares.
FABRICA NACIONAL DE MUEBLES
SERRANO 398, ESQ. CONDOR.— TEL. 95, MATADERO.— CARLOS ORTUZAR OVALLE

SIGUE LA BARATURA
Durante toda la presente semana seguiremos vendiendo nuestra
BUGIA BOSCH
fabricada especialmente para
Ford a $ 4.00
Esta es la Bugía que le conviene por su precio reducido, su construcción esmerada y su duración de años.
Saavedra, Bénard y Cía. Ltda.
CATEDRAL 1063

La Reina de las Medias
Ahumada 360
MEDIAS
MERCERIZADAS, $ 6.90, 6.00, 4.80, 3.90 y.. .. .. $
VELO DE HILO, $ 9.50, 9.00, 8.90, 8.50.. .. .. $
SEDA VEGETAL, $ 8.80, 6.90, 5.80, 4.80.. .. .. $
SEDA NATURAL $ 25, 20, 18, 16.. .. .. $
Todas bien reforzadas y en colores de moda.
CALCETINES
MERCERIZADOS $ 3.80, 3.50, 3.00, 2.50.. .. .. $
DE HILO $ 6.50, 6.00, 5.80, 5.50.. .. .. $
DE FANTASIA, $ 12.00, 6.50, 7.50, 6.50.. .. .. $
DE SEDA $ 16.00, 14.00, 10.00, 6.00.. .. .. $
Artículos de primera clase, reforzados, gran variedad de colores con o sin flecha calada y bordada.
PAÑUELOS
PARA NIÑOS, docena.. .. .. $
PARA SEÑORAS, docesa, $ 14, 12, 8.. .. .. $
PARA HOMBRES, docena, $ 22, 18, 14, 12.. .. .. $
Pañuelos de luto y de medio luto..
Pañuelos de batista fina bordados.
GRAN SURTIDO DE CORBATAS, SUSPENSORES, LIGAS PARA SEÑORAS, LIGAS PARA HOMBRES

Jefa Directora
para la Sección Bordados y trabajos a máquina, necesitan los Talleres de la
Casa Castagneto

RETOBOS
ESPECIALES PARA ENFARDAR QUILLAY, OFRECE:
José Muggli, Santiago
Casilla 845.—Exposición 250

FABRICACION DE CAJONES
Y JAVAS PARA FRUTAS
Tenemos para entrega inmediata Cajones Vineros y Litreros.
"LA REPUBLICA"
BARRACA Y FABRICA
DOMEYKO 2354 - TELEFONO 182 PARQUE
9—N.

PASTO 2.o CORTE
Hoy Miércoles 18 del presente, a las 10 de la mañana, remataré en Desvío Arrate, Vicuña Mackenna 198, 1,111 colisas en lotes de 100 con derecho a mayor cantidad.
EL ADMINISTRADOR

LLEGARON
VIGAS y VIGUETAS
ALAMO mach. ½x4½. PILASTRAS, GUARDAPOLVOS y CORTINAS
Barraca y Fábrica — "LA REPUBLICA"
BASAS de PIEDRA en todas sus medidas, LINGUE muy seco
DOMEYKO N.° 2354
TELEFONO N.° 182 (PARQUE)

Sociedad del Canal de Maipo
En conformidad a los Estatutos y por acuerdo del Directorio se cita a los señores Accionistas a Junta General Ordinaria para el Miércoles 18 del presente, a las 2 P. M., en la oficina Merced N.o 375, previniéndose que los inasistentes pagarán la multa de reglamento.
Santiago, Noviembre 7 de 1925.
EL SECRETARIO.
18—N.

Nuestras Grandes Ofertas en
Hormas y Sombreros
HARAN EPOCA EN LA VIDA SANTIAGUINA. SOLO LA MANTENDREMOS POR LOS DIAS QUE RESTAN DE ESTA SEMANA
¡¡APRESURESE USTED!!
¡Después será tarde!
HORMAS DE PAJA TIMBO, modelos de última creación, variedad en colores, sólo, a.. .. .. $ 12.50
HORMAS DE PAJA TAGAL, preciosos modelos, infinidad de colores. ¡Gran réclame!.. .. .. $ 10.50
HORMAS DE PAJA JAPONESA, colores de de gran moda, nuevos modelos a .. .. $ 15.50
HORMAS DE PAJA MANILA, modelos muy finos, artículo de gran novedad, a .. .. $ 22.50
HORMAS EN DIFERENTES CLASES DE PAJA, alones, enorme variedad de colores, a.. .. .. $ 16.00
HORMAS DE CRIN DE SEDA, modelos y colores en gran variedad, a .. .. $ 22.50
SOMBREROS DE SEDA, de cintas, de paja de seda, etc., etc., todos en finos modelos .. .. $ 26.50
GRAN OCASION
PAÑO SEMI-FIELTRO, EN INFINIDAD DE COLORES SURTIDOS DE VERANO, RECIEN LLEGADO, REALIZAMOS SOLO A
$ 18.00
EN NUESTRO DEPARTAMENTO de PIELES OFRECEMOS: LINDOS ZORRITOS EN CLASE MUY FINA, DESDE $ 53.00
TODAS NUESTRAS EXISTENCIAS ESTAN INCREIBLEMENTE REBAJADAS. EL SURTIDO MAS COMPLETO EN ECHARPES, ABRIGOS, ZORROS, ETC., ETC.
Fabrica de Pieles y Sombreros
LA ELITE
SAN DIEGO 161
(ENTRADA PARTICULAR) —:— TENEFONO 2757

TIRO AL BLANCO

EL GRAN CONCURSO PROVINCIAL DEL DOMINGO ULTIMO

SE VERIFICA CON GRAN EXITO EN EL STAND DE LA AVENIDA RECOLETA

El Domingo último se verificó el gran certamen de tiro al blanco de rifle, pistola y revólver en el stand del Club Nacional de Tiro al Blanco de Santiago, para seleccionar los campeones que deben representar a la provincia en los próximos juegos Olímpicos que con ocasión de la celebración del Centenario de la campaña de Chiloé se llevará a cabo en Enero próximo.

En este certamen participaron numerosos clubs, principalmente de tiradores militares en representación de los diversos regimientos de la provincia de Santiago.

Al darse término al concurso, se hizo el escrutinio, dando el siguiente resultado:

Primer puesto. — El primer team del Club Nacional de Tiro al Blanco de Santiago, formado por los siguientes tiradores: A. Martín, C. Alcalde, Z. Moya, P. López, J. Aravena, y B. Doering.

Segundo puesto. — El team Escuela de Aplicación de Infantería, compuesto por los tiradores: Capitán señor Urzúa, capitán señor Ormazábal, teniente Goni, E. Díaz, N. Careño, F. Pavez.

3.er lugar. — El team del Regimiento Buin, integrado por S. López, A. Vásquez, J. Pimentel, C. Espejo, J. Astete, O. Henríquez.

4.o puesto, lo ocupó el team del Regimiento Buin, formado por: H. Puelma, L. Gómez, J. Verdugo, P. González, A. Lastra, J. Hewitt,

Los diferentes tiradores de estos teams fueron premiados con artísticas medallas obsequiadas para este concurso por la Dirección General de Tiro y Deportes del Ministerio de Guerra.

Premios individuales de rifle

En este concurso de selección obtuvieron los primeros puestos individuales las siguientes personas:

1.o Campeón de la provincia, señor Zorobabel Moya, medalla de oro. 3.er premio, Antonio Martín; 3.er premio, Pedro López; 4.o premio, Efraín Díaz; 5.o premio, Carlos Espejo; 6.o premio, Juan Astete; 7.o premio, Julián Pimentel; 8.o premio, Julio Alvarado; 9.o premio, Cayetano Olate; 10.o premio, Nabor Carreño.

Todos estos tiradores fueron premiados con artísticas medallas donadas por los socios del Club.

Tiros de pistola a 50 metros, 5 tiros

1.er premio, medalla de oro, señor Enrique Bottinelli, 52 puntos. 2.o premio, señor Eulogio Duarte, 49 puntos; 3.er premio, señor Ernesto Peña, 45 puntos.

Quedó proclamado como campeón de la provincia en revólver y pistola el señor Enrique Bottinelli L.

La repartición de premios se llevó a efecto con numerosa concurrencia. El señor E. Duarte, en nombre del Directorio del Club y de sus socios, ofreció, en una brillante improvisación una placa oro, con que se obsequió al presidente de la institución, señor Enrique Bottinelli, por sus servicios prestados durante el ejercicio de su cargo.

El señor Bottinelli agradeció esta manifestación haciendo notar que debido a las facilidades y decidida protección que siempre había encontrado de parte de los dirigentes de la Sección Tiro y Deportes del Ministerio de Guerra su tarea había sido muy facilitada, en el sentido de arreglar las dificultades pendientes sobre el cambio de local del polígono. Recordó especialmente al coronel señor Arenas, al coronel señor Salcedo y muy especialmente al mayor Dueñas, a quien calificó de mejor amigo del Club.

FOOTBALL

CHILE Y EL FOOTBALL URUGUAYO UNIFICADO

IMPORTANTE CAMBIO DE COMUNICACIONES

Entre la Federación de Football de Chile y el nuevo directorio del football uruguayo unificado, se han cambiado las siguiente comunicaciones:

"Distinguido señor:

El Directorio de la Federación de Footbal de Chile, acordó en su última sesión, expresar a todos los footballistas del país amigo y hermano, sus felicitaciones más efusivas por la unificación del más popular de los deportes en el país detentor del campeonato olímpico.

Al cumplir con este acuerdo, nos es especialmente grato adjuntarle copia de la nota oficial que nuestra entidad dirigió al Excmo. señor José Serrato, Presidente de la República Oriental.

Formulando votos porque la inteligente labor que han iniciado los prestigiosos miembros del nuevo consejo dé los mejores frutos, le rogamos aceptar la seguridad de nuestra consideración más distinguida y tenernos como sus afectísimos y seguros servidores. — (Firmados). — **C. Fanta**, vicepresidente. — **J. [illegible]**, Secretario".

"Distinguido señor:

Ha llegado a mis manos su muy amable comunicación de fecha 20 de Octubre por medio de la cual la Federación de Football de Chile trasmite al Consejo de la Asociación Uruguaya de Football, "sus felicitaciones más efusivas, por la unificación del más popular de los deportes en el país detentor del Campeonato Olímpico".

El Consejo de la Asociación Uruguaya de Football, agradece vivamente tan delicada demostración de simpatía, así como los augurios por el éxito de las labores que el laudo arbitral encomendó a sus fuerzas y a su buena voluntad.

Aprovecho la oportunidad para presentar a usted las seguridades de mi mayor consideración y estima. — (Firmados). — **Héctor Gómez**, presidente. — **Alvaro Saraleguy**, Secretario ad-honorem".

SOCIEDAD "IGUALDAD Y TRABAJO"

COMPRA DE TERRENOS

Se desea comprar un terreno para edificar la población "Igualdad y Trabajo", Se reciben ofertas hasta el día 22 del presente mes.

Dirigirlas al Presidente de la Sociedad, Andes 3028, con los mayores detalles posibles, indicando precio por metro cuadrado.

Los títulos deberán estar perfectamente limpios, porque será rechazada cualquiera oferta por muy ventajosa que sea, si apareciere de los títulos cualquier posible dificultad judicial.

Santiago, Noviembre 16 de 1925.

EL PRESIDENTE.

20—N.

ANUARIO DE "LA NACION"

Todo suscritor, cuyo abono se halle en actividad el 31 de Diciembre, recibirá GRATUITAMENTE un hermoso volumen de numerosas páginas, impreso a todo costo, el ANUARIO de "LA NACION", con que obsequiaremos a NUESTROS SUSCRITORES DIRECTOS, y el que contiene una síntesis prolijamente fiscalizada del movimiento operado en el país, en todos los órdenes de la actividad colectiva, durante el año precedente a la aparición del libro.

Suscribirse a "La Nación" dará por lo tanto derecho a tan significativo obsequio.

El comercio y la industria tendrán en "EL ANUARIO DE "LA NACION", la mejor, más amplia y más efectiva propaganda.

Lámparas Eléctricas

LUCETAS,
LAMPARAS DE MESA,
VELADOR Y
ESCRITORIO
DE LAS FORMAS MAS VARIADAS
Y ATRAYENTES

A precios excepcionalmente bajos.

VISITE UD. NUESTRA EXPOSICION EN LA CUAL ENCONTRARA LA LAMPARA QUE NECESITA Y A UN PRECIO EQUITATIVO.

SIEMENS - SCHUCKERT LIMITADA
COMPAÑIA DE ELECTRICIDAD

SANTIAGO
Huérfanos 1025
Casilla 104-D.

VALPARAISO
Concepción, Valdivia, Antofagasta
Iquique

Federación de Football de Chile

Por diversos motivos la sesión de Directorio que debía efectuarse hoy, a las 9 30 P. M., se realizará a las 7 P. M.

Footballistas orientales en Chile

Recientemente han llegado a esta capital e ingresado al Audax Club Sportivo Italiano, dos conocidos elementos uruguayos, los señores Acevedo, Alvarez y Tomasina. Ambos han integrado conjuntos selecionados de la Asociación Uruguaya y han participado en numerosas contiendas internacionales.

Con estos dos jugadores, el cuadro italiano se reforzará y dará un mayor impulso a las actividades locales.

Asociación de Football de Santiago

El Directorio de esta colectividad se reunirá extraordinariamente a las 7 P. M., en la secretaría, Huérfanos 1258.

En esta sesión se tratará de preferencia sobre la presentación hecha por el Santiago F. C. para cuyo fin, se ha recomendado a los señores directores estudien el alcance de los artículos 40 y 51 de los reglamentos.

Debiendo también ocuparse de las incidencias producidas en el lance La Cruz 1.o v. Raab Recoleta, se ruega la asistencia de los respectivos delegados, como asimismo del árbitro, señor Roberto Barrueto.

LIGA METROPOLITANA. — Partidas oficiales para el próximo Domingo:

Desempate Intermedia. — Serie A.

Santiago Rangers y Escuela Normal. — Campos Sports N.o 1. — Hora 4.15 P. M. — Arbitro señor Erasmo Zapata. Director de turno, señor Francisco de Quintana.

Miraflores v. Unión Cordillera.— Campos Sports N.o 1. — Hora: 2.45 P. M. Arbitro, señor Eduardo Huidobro. Director de turno señor Luis Victoriano.

Final 2.a División

Lautaro Atlético II v. 1.o de Mayo Juvenil 1. — Campos de Sports N.o 3. — Hora: 4.15 P. M. Arbitro, señor Oscar Olivares. Director de turno, señor Saldías.

Final 3.a División

Lautaro Atlético III v. Unión Sta. Elvira I. — Campos Sports N.o 3. — Hora: 2.45 P. M. Arbitro, señor Baltazar Bustamante. Director de turno, señor Saldías.

AUDAX ITALIANO v. GOLD CROSS. —El próximo Domingo jugará el Gold Cross un partido en su Cancha de la Academia de Humanidades, con el Audaz C. S. Italiano.

Estos clubs ya se han enfrentado en diversas oportunidades y se ha dejado ver la amistad que les une estrechamente.

En su encuentro por la competencia oficial de la Metropolitana los honores de la jornada correspondieron al Audax.

Es de presumir que en su amistoso del próximo Domingo ambos cuadros emplearán el máximum de su eficiencia.

Audax Club Deportivo Italiano

Junta general extraordinaria para hoy a las 9 P. M. en primera citación y a las 9.30 P. M. en segunda en la secretaría, San Isidro 92.

Tabla.— Asunto terreno deportivo.

BASKET BALL

Federación de Basket-Ball de Chile

Cita al Consejo Superior para mañana, a las 7 P. M., en Huérfanos 874, tercer piso.

Tabla: Torneo internacional; correspondencia de la Confederación Suramericana, campeonato de Chile y otros asuntos de interés.

Se nos pide encarecer la mayor asistencia.

REXOL
EL REY de los ESMALTES
EN TODOS LOS ALMACENES PRINCIPALES

Footballistas suramericanos en Europa

El jugador olímpico Héctor Scarone, una de las primeras figuras del foot-ball oriental y suramericano, se dirigirá en breve a Barcelona, donde actuará defendiendo los colores del Barcelona F. C.

Scarone integrará el quinteto ofensivo que dirige el centro delantero Samitier, el footballista más descollante de los fields españoles.

Junto con Scarone partirá José L. Andrade; el famoso negro olímpico uruguayo que llamó la atención en el Estadio de Colombes y en toda Europa. Actuará de centro half back del Barcelona.

Se encuentran en Europa, los footballistas argentinos Bearzzotti, zaguero y Soza, delantero, ambos están radicados en la capital de Cataluña.

Santos Urdinarán, el puntero derecho del cuadro olímpico uruguayo partirá a fines de mes a Europa para ingresar también al Barcelona.

El puntero izquierdo chileno Atanasio Pardo es una de las figuras descollantes del año en los fields españoles.

Como puede verse, Sur América está aportando una cuota importante de elementos destacados en las canchas europeas.

Chile y la Federación Internacional de Football

El órgano oficial en Valparaíso de la Asociación de Football de Chile, ha puesto a disposición de los aficionados del país el Boletín de la Federación Internacional de Football correspondiente al mes de Junio del año en curso.

En la secretaría de la Federación de Football de Chile se mostrará quien solicite el boletín del mes de Julio de 1925, de la Federación Internacional, en el cual se consigna el acuerdo: de "suspender la afiliación a la Asociación de Football de Chile, por haber faltado al Reglamento Internacional, prohibiéndose a la vez, toda relación entre los institutos afiliados a la FIFA con la Asociación Chilena".

Puede ser que en el curso de estos últimos días, el colega del vecino puerto haya recibido el boletín del mes de Julio que sirvió de base al comentario de "LA NACION", y que "LA UNION" de Valparaíso trató de rectificar.

EXCURSIONISMO

Cuerpo de Excursionistas Los Pirineos

La junta general está citada para mañana, a las 9 P. M., en su local San Francisco 310. Se tratará de la campaña de socios y del paseo campestre con que se finalizarán las festividades del 11.o aniversario.

CUERPO JORGE MATTE.—Ruega a los socios inscritos en el Comité Pro-Edificación pasar por Huérfanos 874, de 7 a 8 P. M. de hoy.

LAWN TENNIS

Por la Copa Carlos E. Justiniano

De acuerdo con las bases de este trofeo, durante los días Sábado 21 y Domingo 22 del presente se dará comienzo a esta interesante competencia que está llamada a despertar mucho entusiasmo entre los clubs que toman parte en ella.

Realizado el sorteo, les correspondió mederse a los primeros equipos de los clubs siguientes: Gath y Chaves v. Societé Francaise, en las canchas del primero, para el día 22 de Noviembre; Sport Chile v. Francia, en las canchas del primero, los días 21 y 22 del presente. y por último, el día 29 para jugar las partidas finales entre los ganadores, en las canchas del Francés.

ATLETISMO

TALLERES DE YUNGAY (Sección Atletismo).—Se nos pide comunicar a los socios que el Sábado próximo, a las 2.30 P. M., se llevará a efecto la eliminatoria interna para elegir los atletas que deberán representar a la Dirección General en la concentración atlética que se llevará a efecto en Valdivia los días 6, 7 y 8 de Diciembre próximo.

—Cita al Directorio para mañana, a las 9 P. M., en Chacabuco N.o 765.

Tabla: Eliminatoria de los atletas e intercity-infantil con el Cemento El Melón.

Cigarrillos AVILES
EXTRA - FINOS
0.40 Cts. Cajetilla
Fábrica de Tabacos de Avilés Hnos. y Cía.

EAU DE COLOGNE 90°
"Cappi"
PARFUMS CHERAMY
PARIS

Gran Papelería Horeau
Estado 134
Acabamos de recibir un hermoso surtido de papeles pintados en colores de mucho gusto, que damos a precios sin competencia.

El campeonato suramericano de Football

El 9.o torneo continental por la Copa América se iniciará el Domingo próximo en Buenos Aires.

Actuarán argentinos y paraguayos en la rueda inaugural.

El Domingo 22 se medirán brasileños con paraguayos.

Audax Sportivo Italiano

Esta institución cita a junta general extraordinaria para hoy a las 9 P. M. en primera convocatoria y a las 9.20 P. M. en segunda.

Figura en la tabla el proyecto de adquisición de una cancha.

CICLISMO

CLUB CICLISTA ARCO IRIS. — Cita a junta general para hoy a las 9 P. M. en San Francisco 310.

Tabla.— Cuenta sobre las últimas carreras.

ROYAL CLUB CICLISTA. —Cita a junta general extraordinaria para hoy a las 9 P. M. en Delicias N.o 469.

Tabla.— Renuncia del presidente y tesorero y fecha aniversario.

CLUB ATLETICO UNIVERSITARIO. —Cita al directorio para hoy a las 9 P. M. en el local de costumbre.

5 de Abril F. C.— Junta general para hoy a las 9 P. M. en Chiloé 1142.

Unión Ciclista de Santiago

Cita al Directorio para hoy Miércoles, a las 9 1|2 y a la comisión de reformas de los estatutos a la misma hora, en San Francisco 310.

CLUB CICLISTA CHILE.—Cita a junta general para hoy, a las 9 P. M., en San Francisco 310.

CITACIONES

Deportivo Bremen F. C. — Junta general para hoy a las 8.30 P. M. en Victoria 521.

Tabla.— Renuncia de presidente, intercity con Melipilla y balance de tesorería.

Unión Argentina F. C.—Junta general para hoy a las 8.30 P. M. en Matucana N.o 778.

Tabla.— Elección de directorio.

Victoria de Chile F. C.—Junta general para hoy a las 8 P. M. en Av. Condell 79.

Tabla.— Competencia por la Copa Victoria de Chile.

Los Loros F. C.—Directorio para hoy a las 8 P. M. en Rengifo 719.

Santiago Rangers F. C.— Junta general para hoy a las 9 1|2 P. M. en "El Diario Ilustrado".

Ricardo Cumming F. C.— Junta general para mañana a las 9 P. M. en Mapocho 2837.

Club Deportivo Lacámara. — Junta general para hoy a las 7 P. M. en Carrascal 3356.

Vista Hermosa F. C.— Junta general para hoy a las 8 1|2 P. M. en Avenida Chile 493.

Unión Camilo Henríquez F. C. — Junta general para mañana a las 7 y media P. M. en Erasmo Escala 3235.

Pablo Imbert F. C.— Junta general para mañana a las 7 P. M. en "El Diario Ilustrado".

Club Deportivo El Tani.— Junta general para hoy a las 8.30 P. M. en el local de costumbre.

Club Deportivo América. — Junta general para mañana a las 9 P. M. en el local de costumbre.

Delegados de los clubs inscritos en el campeonato para hoy a las 7 P. M. en Bandera 542.

Eleuterio Ramírez F. C.—Se cita a la comisión de fiesta para hoy a las 8 P. M. en nuestra secretaría.

Mercado Central F. C.— Cita a junta general para hoy a las 3 P. M. Local de costumbre.

Jorge Meléndez F. C.—Junta general para hoy, a las 9 1|2 P. M., en Tarapacá N.o 721.

Deportivo Rafael Franco F. C.— Junta General para hoy, a las 7 P. M., en San Ignacio 1525.

Orompello F. C.—Directorio para hoy, a las 8 1|2 P. M., en el local de costumbre.

Forlivesi F. C.—Junta general para hoy, a las 8 P. M., en Recoleta esquina San Cristóbal.

CHAMPU MANZANILLA
"MANZANOL"
(M. C. R.)
EL MAS PREFERIDO
CUIDESE DE LAS IMITACIONES

RADIO
Mantenga su acumulador cargado, si tiene
CORRIENTE ALTERNA
Compre hoy mismo un cargador
RECTIGON WESTINGHOUSE
Valen sólo
$ 150.-
OSCAR SPOERER Y CIA.
AHUMADA, ESQ. MONEDA Y N. YORK.— CASILLA 777
24—N.

EN VENTA
en todas las
BOTICAS

Sal de Quillay
Especial para lavar la cabeza, quitar la caspa e impedir la caída del pelo - quita manchas grasosas de las telas.
Oscar Spoerer C.ia

BOX

LOS ENCUENTROS DE MAÑANA EN LA FEDERACION DE BOX DE CHILE

AFICIONADOS DE SANTIAGO SE MEDIRAN CONTRA LOS DE LOS ANDES Y SAN ANTONIO

En conformidad con lo que hemos venido anunciando, mañana se desarrollará en el gimnasio de la Federación de Box de Chile los encuentros por la selección de aficionados que con éxito brillante se ha venido realizando la Federación.

El programa completo es el siguiente:

Categoría peso mosca: Esperidión Navarro, de Santiago, con Enrique Lanane, de San Antonio.

Categoría peso gallo: José Cañas, de Los Andes, con Alfredo Mella, de Santiago.

Categoría peso liviano: Faustino Badani, de Los Andes, con Jorge Araya, de San Antonio.

Categoría peso medio liviano: Antonio Torres, de Los Andes, con Segundo Núñez, de Santiago.

Categoría peso medio: Arturo Riveros, de Santiago, con Manuel Risso, de San Antonio.

Categoría peso mosca: Sofanor Gallardo con Pedro Leyton; Armando Salvo con Ignacio Flores; Jorge Flores con Rogelio Núñez.

Categoría peso gallo: Pedro Molina con Juan Paniagua.

Categoría peso pluma: Ernesto López con Wady Sedan. **Reserva:** Alfredo Alvarez.

Categoría peso liviano: Ruperto Gamboa con Manuel Riveros. Reserva: José Ordóñez.

A LOS AFICIONADOS

Se advierte a todos los amateurs que les corresponde actuar mañana, que deben retirar de la secretaría de la Federación de Box, Serrano 29, sus respectivas papeletas médicas, pues sin este requisito no se les permitirá pelear.

EL CENTRO "LOS SPORTS"

SU BENEFICIO DEL LUNES 23.—JUAN BEIZA Y CARLOS UZABEAGA TOMARAN PARTE

El numeroso público que sigue las actividades boxeriles por medio de este diario, se ha impuesto que el Centro Boxeril Los Sports, viene anunciando una velada boxeril y artística para el Lunes próximo, en Teatro Esmeralda.

La velada promete alcanzar grandes caracteres. Tal augurio está basado en el excelente programa que se dió a conocer ayer en estas columnas.

A esto hay que agregar que se ha obtenido el gentil concurso de dos prestigiosos profesionales. Uno de ellos es Juan Beiza, recién llegado de Norteamérica y que tiene interés en demostrar al público de la capital los mayores conocimientos alcanzados en el país de los grandes cultores de la defensa propia.

Su adversario será el popular campeón Carlo Uzabeaga, con quien hará una hermosa presentación académica a la americana.

No hay duda que el público acogerá con agrado esta noticia, dadas las altas simpatía con que ha distinguido a ambos profesionales.

Este concurso significa, a la vez, el ambiente con que cuentan los que dirigen el Centro 'Los Sports", en todas las instituciones congéneres locales.

Los pupilos del Centro citado se están entrenando con sumo interés a objeto de demostrar de lo que son capaces frente a adversarios de idéntico merecimiento.

Como se ha dicho, el encuentro de fondo lo tendrá a su cargo el campeón de Chile, José Massané con Angel Tachi, campeón de "Los Sports".

La pelea de semi-fondo la harán Rodolfo Valenzuela con Humberto Reinoso. El primero del "Vicente Salazar" y el segundo del "Aliro González".

En los preliminares, fuera de la academia, tomarán parte: Humberto Valdés con Jacobo Riffo, Armando Zúñiga con Carlos Jiménez, Luis Arévalo con Alfredo Aravena, Enrique Aros con Eduardo Salinas, Luis Pinto con Angel Jeria, R. Valenzuela con H. Reinoso y finalmente Angel Fochi con José Massané.

La primera parte del programa estará a cargo de destacados artistas. También tomarán parte Lucho Barra y Gustavo Silva, actores muy aplaudidos y queridos del público que concurre al Esmeralda.

LA 12.o RUEDA DE LOS CAMPEONATOS DE LA PROVINCIAL SE EFECTUARA EL VIERNES EN EL RODOLFO JARAMILLO

INUSITADO ENTUSIASMO POR PRESENCIAR LOS ENCUENTROS.—EL PROGRAMA COMPLETO

En el gimnasio que posee el Rodolfo Jaramillo en la Estación Central de los Ferrocarriles del Estado, se efectuará el Viernes próximo la 12.a rueda de los campeonatos de la Asociación Provincial, competencia que se viene desarrollando con éxito brillante.

En esta nueva reunión actuarán aficionados de reconocidos méritos como lo han demostrado con sus lucidas presentaciones hechas en este torneo.

Además, fuera del programa peleará el campeón de la Amateurs, Lorenzo Coll con el campeón de la Federación Nacional, Armando Rozas, encuentro que es esperado con vivo interés.

El espectáculo se desarrolla en conformidad con el siguiente orden de peleas:

Peso mínimo: Raúl Retamales, del Cóndor con Manuel Núñez, del Mac-Kay.

Peso mosca: Juan Naranjo, del H. Rojas, con José Rojas, de Los Sports; Carlos Rojas, de Los Sports con Domingo Ulloa, del Medidores; Antonio Ventura, del B. Tallmann, con Luis Pacheco, del E. Madrid; José Almarza, del R. Recoleta, con José Bernal, del Medidores.

Peso gallo: Manuel Gutiérrez, del A. C. Leiva, con Carlos Tapia, del H. Rojas.

Peso pluma: Jorge Díaz, de Los Tiempos, con Roberto Rodríguez, del Cóndor.

Peso liviano: Luis Moreno, del V. Salazar, con Raúl Santiago, del B. Tallmann; Jorge Araya, del R. Jaramillo, con Víctor Núñez, del Cóndor.

Peso medio liviano: Manuel Santander, del A. C. Leiva, con Víctor Merino, del Providencia; Antonio Reyes, del Cóndor, con José Rodríguez, del P. Muñoz; Efraín Canales del R. Jaramillo, con Enrique Pacheco, del V. Salazar, desempate. Reserva: Andrés Morales.

Peso medio: Luis Villablanca, de B. Tallmann con Víctor Soto, de Cóndor.

Peso pesado: Angel Tachi, de Los Sports, con Armando Zúñiga, de Los Tiempos.

LORENZO COLL CONTRA ARMANDO ROZAS

Un número de verdadero interés será la pelea que harán fuera de programa los conocidos campeones Lorenzo Coll y Armando Rozas, muchachos que poseen especiales conocimientos, y que dado su extremada valentía y agresividad están en condiciones de hacer una hermosa pelea.

A LOS AFICIONADOS

Se les recomienda una vez que deben retirar sus papeletas médicas a la mayor brevedad, de Alonso Ovalle 1235, donde los atenderá diariamente el secretario de la comisión de campeonatos, señor Raúl Correa.

La Provincial sesiona esta noche

Esta noche, a las 7 1|2 P. M., sesionará la Asociación Provincial en su Secretaría, calle Estado 363.

Se recomienda la mayor asistencia de delegados por haber asuntos de interés que resolver.

EL FESTIVAL BOXERIL DEL JUEVES 19, EN EL HIPPODROME CIRCO.—Sin duda alguna esta velada revestirá caracteres del mayor interés ya que todos los aficionados que actuarán, se han preparado con esmero, y son considerados como los mejores exponentes de sus respectivas categorías. Todos los aficionados de Santiago, amantes del buen box, se aprontan para acudir el Jueves 19 al Circo Hippodrome con la esperanza de ver peleas serias y reñidas entre aficionados que jamás han defraudado la confianza que se tiene en ellos.

Los nombres de Jorge Araya, 2.o campeón de Chile del peso liviano y Lindor Gálvez, campeón peso pluma de Chile el año 1922 reunirán esta noche a un inmenso público que siempre los ha admirado y gusta verlos boxear.

Demás está mencionar la presentación que hará el profesor, don David Millo con su pupilo don Marcos Ivelich, y que ha despertado enorme entusiasmo en todos los círculos deportivos.

EL JUEVES 29 SE BENEFICIA LA BRIGADA DE BOY-SCOUTS "SARMIENTO". — Juan Cáceres y Alberto Navarro, en el match de fondo. — La comisión que tiene a su cargo esta velada, que se efectuará el Jueves de la próxima semana en el Centro Boxeril "Los Sports" no ha escatimado sacrificio de ninguna especie, a objeto de que el resultado de este festival, resulte lo más brillante posible.

El match de fondo estará a cargo de los excelentes aficionados de peso liviano, Juan Luis Cáceres (Siki), campeón del Heriberto Rojas y Alberto Navarro, campeón de la misma categoría del Centro Benjamín Tallman.

Ambos contendores se han entrenado en forma rigurosa bajo las órdenes de sus respectivos profesores, lo que hace presumir que el resultado de este carnet, ha de ser emocionante.

Desde ayer se han colocado numerosas entradas en el barrio Recoleta e Independencia. El señor Desiderio Cárcamo, presidente de la Brigada de Boy Scouts, tiene a su cargo la distribución de localidades siendo todas a precios módicos.

D.r J. COLLIS BROWNE'S
CHLORODYNA
PARA LAS
TOS, RESFRIADOS, CONSUNCION
J. T. DAVENPORT Ltd. Londres
Se halla en todas las farmacias

Compre un Pajizo a Capellaro
RECLAME $ 10.80 c|u. - ESTADO 230

DONDE COMPRE
PIDA LA LLAPA

¿Se Siente Ud. Viejo, Cansado, sin Fuerzas?

Muchas personas que por largo tiempo descuidan casi enteramente su salud, llegan casi de repente a ese estado de completa depresión y decaimiento. Es un hecho amargo que la juventud no dura para toda la vida. Pero también es verdad que es relativamente fácil conservar las fuerzas y alargar el período vigoroso de la vida si se toman las medidas necesarias para ello.

La ciencia ha producido un valioso reconstituyente cuyo efecto es de revitalizar la sangre depauperada. Hierro Nuxado es la fórmula moderna que restaura a la sangre el hierro orgánico que necesita para producir fuerzas y bienestar. Sin ese hierro la sangre no puede dar fuerzas ni vitalidad. Hierro Nuxado es también de gran efecto sobre el sistema nervioso, combinando entre sus ingredientes un elemento poderoso para restaurar el vigor natural de la salud y reparar el desgaste.

Millares de hombres y mujeres toman Hierro Nuxado frecuentemente en los períodos de depresión y así sostienen la robustez del organismo y la tranquilidad mental. Ponga Hierro Nuxado a prueba. Dos semanas de tomarlo generalmente bastan para demostrar su poderoso alcance.

Procúrelo hoy mismo, en las buenas farmacias.

signación de pesos para las carreras del próximo Sábado en el Club Hípico

remio PELUSA.—1,600 metros.—ra yeguas de 3 años y más, galoras.—Handicap. — Inscripción: 40.—Premio: $ 4,000 a la 1.a

ertini . . . 61 Kadijah. . . 49
arly Rose . 58 Notoria. . . 49
a Novena . 55 Lady Ada . . 46
traw . . . 52 La Mascotita. 45
gnes . . . 51 Korea . . . 45
ucha Pena.. 51 Pubenza . . . 43
cazón . . 51 Madeline . . 42
latónica . . 50 La Cloche . . 42
okoska . . 50

remio PEGA PEGA.— 1,600 mes.— Para yeguas de 3 años y s, ganadoras.— Handicap.— Inspción: $ 40.— Premio: $ 4,000 a 1.a

astellamare. 58 La Vedette . . 48
urga . . . 57 Narcisa . . . 47
a Mouche .. 56 Fronteriza . . 47
a Pingüina. 55 Crimora . . . 46
rocatelle . . 51 Señora . . . 43
angolina . . 50 Intuición . . 41
üira . . . 50 Xois 40
asaba . . . 49

remio PACOTILLA.—1,400 mes.—Para 3 años no ganadores.—so: 56 kilos.—Inscripción: $ 40.—emios: $ 4,000 al 1.o

amlet. . . 59 Kandahar. . 57
ille de Clermont. . . 57 Mataslete. . 57
 Pangal . . . 57
andmaster . 57 Por si acaso. 57
l Once. . . 57 Cocodette. . 54
l Quince. . 57 Iguana. . . 54
ilisteo. . . 57 La Perichole. 54
ay que ver. 57 Tunca. . . . 54

Premio PAF.—1,100 metros.—Pacaballos de 3 años que no han ganado más de $ 15,000.—Peso: 58 kilos.—Descargo de 1 kilo por da $ 1,000 menos ganados.—Inspción: $ 35.—Premios: $ 3,500 al

Discutido . . 54 Galero . . . 56
gnes. . . . 52 Jubol 46
ise Fleuron. 52 La Cloche . . 46
mperia. . . 51 Brizna . . . 44
Décima 7.a.. 48 Bandmaster . 43
La Vedette.. 48 Fuñingue . . 43
Mezquita . . 48 Vigésima 2.a. 42
Morza . . . 47 Zita 42
Chichita. . . 46 Iguana . . . 41
Dulce. . . . 46

Premio PASTEUR.—1,100 metros. Para caballos de 3 años que no yan ganado más de $ 15,000.—so: 58 kilos.—Descargo de 1 kilo r cada $ 1,000 menos ganados.—scripción: $ 35.—Premio: $ 3,500 1.o

Beau Nash.. 54 Mochuelo . . 47
Murga . . . 52 Gonesse. . . 46
Foguista. . . 50 El Quince. . 43
Décima 4.a.. 49 Hay que ver 43

Le Nabab. . 49 Limasol. . . 43
Matachín . . 49 Pemb. . . . 43
Palestro . . 49 Divorciada. . 42
Flingot. . . 47 Bellatrixe. . 41
Jornalero . . 47 Cocodette . . 41
Majadera . . 47

Premio VALPARAISO SPORTING CLUB.—(Clásico).—2,000 metros.—Para 3 y 4 años.—Peso: 3 años, 53 kilos; 4 años, 59 kilos.—Inscripción: $ 75.—Ratificación: $ 75, el Lunes antes de la carrera.—Premio: 15,000 pesos y un objeto de arte obsequiado por el Valparaíso Sporting Club al 1.o

Buñuelito . . 59 Early Rose . 51
Cinta Roja. . 57 Facundina. . 51
Sin Sabor. . 53 Odisea . . . 51

Premio PELO DE ORO.—1,600 metros.—Para caballos que no hayan ganado más de $ 30,000.—Handicap limitado entre 62 y 45 kilos.—Inscripción: $ 40.—Premio: 4,000 pesos al 1.o

Anastasio . . 62 Platónica . . 51
Kelso . . . 60 Castellamare. 50
Caramel . . 59 Casto . . . 48
Malesherbes . 57 Alnero . . . 48
Buen Día. . 55 Oligarca . . 46
Iradier . . . 55 La Mascotita. 46
Straw . . . 53 Eudón . . . 46
Garete . . . 52 Foch 45
Zaratoga . . 52 Shackleton .. 45
Percala . . . 51 Weyler . . . 45

Premio PACATO.— 1,600 metros.—Para caballos que no hayan ganado más de $ 30,000.— Handicap limitado entre 62 y 45 kilos.—Inscripción: $ 40.— Premio: $ 4,000 al 1.o

Curilafquén . 62 Insecto . . . 55
Landrú . . . 61 Palinco . . . 54
H. Bell . . . 60 Keysol . . . 53
Almanzor . . 58 Tangolina . . 53
Lady Ada . . 58 Liberato. . . 52
Lince . . . 57 Antu-Chen. . 52
Altachín . . 57 Calderón . . 51
Zan . . . . 56 Crimora . . . 49
Straggler . . 56 Penrod . . . 48
Harding . . 55 Cathedrale ... 47
 Jorquera . . 45

Premio PIRAPO.—1800 metros.—Para caballos ganadores de más de $ 10,000, con exclusión de yeguas.—Handicap.—Inscripción: $ 40.—Premio: $ 4,000 al 1.o

Ardelión . . . 59 Bandazo . . 47
Digno . . . 56 Iradier . . . 46
Sigma . . . 56 Garete . . . 43
Samuelito . . 55 Altachín. . . 40
Chevrolet . . 55 Eudón . . . 40
Gran Bonetón 54 Hircanie . . 40
Lacierva . . 54 Lince 40
Perillán . . . 5 Penrod . . . 40
Caramel . . 50 Shackleton .. 40
Maleshe-bes . 48

TRIBUNALES DE JUSTICIA

Movimiento en 17 de Noviembre de 1925

CORTE SUPREMA

Cuenta general

1 Moreno Hermanos con el Fis- pendiente.

Las demás no vistas.

Alegaron:

Don Alejandro Greek Cross, por recurso y don Julio Lagos L., ntra el recurso y quedó pen- ente.

Examen de abogado

Fué aprobado ante la Comisión respectiva y prestó el juramento legal para ejercer la profesión, don Eliseo Peña Abos-Padilla, cuya memoria trata de la "Teoría del error obstáculo".

Desistida

Recurso de queja del Banco Anglo Sud Americano, apelación.

CORTE DE APELACIONES

1.a SALA

Martes 17, señor Silva

2 Banco Español de Chile con Lo- nzo Ribas, revocada.

8 Miguel Arrate con Julio Hudson. ámite.

Alegaron:

Secretario, señor Droguett.

Don Juan López con don Víctor rcía, en la 3.a

Don Víctor García, por la confir- ación en la 8.a

De acuerdo:

Camuzzi con Concha, fallada.

Piraino con Ferrocarriles, casada.

Ferrocarriles con Piraino, confir- ada.

2.a SALA

Relator, señor Fontaine

1 C. Rossetti con E. Echiburú. o se hizo por doble denuncio.

4 L. Toro D. con L. A. Mene- s, acuerdo.

5 E. Venegas con Ribas Hnos., llada.

No vistas las demás.

Alegaron:

En la 5, don Juan López, revo- ndo, y don Luis Ferrada, confir- ando.

Fallada de acuerdo la 1.a, del día Carmen R. Maturana y recurso hecho sin lugar.

Elías Horwitz con A. Pessis, con- mada.

Comunidad Minera La Fortuna n Sociedad Los Bronces y otros, nfirmada.

Agregada:

Contra J. Fco. Carreño, confir- ada.

3.a SALA

artes 17 de Noviembre. — Relator, señor Varas O.

1 Juan F. Henríquez con José San artín, fallada.

2 Enrique Picarte con Simón Coday, fallada.

3 Recurso del juez del 8.o Juzga- o de Menor Cuantía don Hernán arcés S., fallada.

5 Osvaldo Villegas con Emilio íaz, su sucesión, fallada.

7 César Ruiz Tagle con Ana Lui- a Mena de S., es parte don Eliseo alenzuela, fallada.

8 Fisco con Juan Migue Llanquín, ámite.

9 Luis A. Valdivia con Ludovina oloma, fallada.

10 Absalón Reyes con Alberto artínez, fallada.

11 Julio Vásquez y otros con Juan eglia, trámite.

12 Elcira Rojas de D. con Ramón uque, fallada.

13 J. Román Leiva con Rafael Lerner, trámite.

14 Fisco con Municipalidad de Freirina, en acuerdo.

Secretario, señor Droguett.

Alegaron:

Don Federico Villaseca por la confirmatoria, en la 5.a

Don Carlos León, por id. en la 7.a

Don Juvenal Hernández, por id. en la 9.a

Don Pedro Gálvez con don Daniel Schweitzer, en la 11.

De acuerdo:

Naranjo con Riquelme, en tramitación.

4.a SALA

Relator, señor González Campos

1 Denuncio de L. Benavides contra M. Truyol, confirmada.

2 L. Lazcano de Z., nombramiento árbitro, pendiente.

No vistas las demás.

Agregada:

Contra Oscar A. Fernández.

Del acuerdo:

Contra M. Bustamante.

Alegaron:

En la 1, don Roberto de Petris con don Luis Benavides.

En la 2, don Luis Claro Solar con don Gabriel Palma.

En la agregada:

Don Manuel Cabezón D., aprobando, continuación alegato.

Don Pedro Gálvez G., revocando.

COMPAÑIA MINERA DE ORURO

25.° DIVIDENDO

Por acuerdo del Directorio, se distribuirá a los señores Accionistas, a contar desde el Lunes 30 de Noviembre, el 25.° Dividendo de DOS PESOS por acción, deducción hecha del impuesto a la renta.

El Registro de Transferencias permanecerá cerrado desde el Viernes 20 hasta el Lunes 30 del presente, ambos días inclusive.

El pago se efectuará por las Oficinas del Banco de Chile en Santiago y otras ciudades hasta el 31 de Diciembre próximo; después, directamente por la Gerencia de la Compañía.

Santiago, 18 de Noviembre de 1925.

EL GERENTE.

HARTUNG

La Segadora Ideal

Fölsch y Cía.

Agustinas 1074. - Casilla 3757

Se vende

Dos **PRENSAS FILTROS CUADRADOS MARCA "SHRIVER"** de 36" alimentación costado, salida abierta, tipo "E", con treinta cámaras, plancha de flujo y armazón con armadura dos pulgadas de grueso.

Una **PRENSA FILTRO CILINDRICO MARCA "KELLEY"** de 4 pies de diámetro, largo 10 pies, superficie filtrante cuatrocientos (400) pies cuadrados, enchaquetado para vapor. Completa con tres juegos de paños filtrantes.

Dos **BOMBAS PARA POZOS DE GRAN PROFUNDIDAD,** diámetro 3-3|4", carrera del émbolo 24", completas con almacenes, varillas (sopapos) de acero (1,500 pies) con coplas; parte superior con engranajes, etc.

Todo completamente nuevo.

Por ofertas y más datos:

DUPONT NITRATE COMPANY,

EDIF. SCHWAGER, 5.o PISO. — CASILLA 56-V.—

VALPARAISO

BOLSA DE COMERCIO

MOVIMIENTO

Con la misma flojedad de los días precedentes continuó operándose ayer en el mercado de valores.

Se anotaron conformes por 1,900 Dichas, 900 Kala Uyu, 1,200 Colquiri, 1,000 Carolinas, 1,100 Chacaltayas, 400 Huanuni, 300 Mineras, 200 Electricidad ord., 700 Preferidas, 100 Disputadas, 100 Tattersall, 600 Cemento Melón, 30 Lautaro nominativas, 115 Banco de Chile, 100 Español, 24 Hipotecarios de Chile, 12 Gas de Santiago y 559,200 nominales en bonos.

Los precios acusaron flojedad y baja.

SUBIERON

BONOS: Caja 7-1 de 87 1|2 a 89; Hip. 8-1, de 90 3|4 a 91.

BANCOS: Chile, de 192 a 193.

PETROLIFERAS: Cacheuta, de 0.10 a 1|8.

INDUSTRIALES: Electricidad, de 10 1|2 a 11.

MINERAS: Garci Mendoza, de 28 1|4 a 29 1|2; Huanuni, de 75 a 75 1|2; Los Amigos, de 0.90 a 0.95; Minerva, de 6 7|8 a 7.

BAJARON

BANCOS: Español, de 88 a 82.

INDUSTRIALES: Cervecerías, de 66 1|2 a 65; Electricidad Preferida, de 32 a 31; Gas de Santiago, de 55 1|2 a 55; Tej. El Salto, de 98 a 97; Vapores Preferidas, de 45 a 44.

MINERAS: Carolina, de 12 1|4 a 12; Colquiri, de 9 1|2 a 9; Cerro Grande, de 64 a 62 1|2; Chacaltaya, de 33 a 32 7|8; Dichas, de 38 a 36; Kumurana, de 31 1|4 a 31; Kala Uyu, de 41 1|4 a 40 3|4; Morococala, de 59 1|2 a 59; Elqui, de 2 7|8 a 2 3|4; Onix, de 10 1|4 a 10; Ocuri, de 31 a 27; Tocopilla, de 92 1|2 a 92.

GANADERAS: Fuegos, de 168 a 167.

OPERACIONES EFECTUADAS AYER

1.a RUEDA

2000 Caja 8-1, 98.
17000 Caja 8-1, 98 1|4.
100 Caja 8-1, 99.
32000 Hipot. 8-1, 91 1|4.
35000 Hipot. 8-1, 91 1|2.
24 Banco Hipot. P. H., 610.
115 Banco Chile, 193.
400 Cemento Melón, 42.
30 Lautaro Nom. 255.
300 Minerva, Dic. 10, 7.
800 Chacaltaya, Dic. 10, 33 1|4.
200 Chacaltaya, Nov. 26, 33 1|4.
100 Huanuni, Dic. 10, 76.
300 Huanuni, Dic. 10, 76 1|2.
100 Huanuni, Dic. 10, 76 1|4.
300 Dichas, Nov. 2 , 37.
300 Dichas, Dic. 10, 37.
500 Dichas, Nov. 26, 36 1|2.
200 Cemento M. Nov. 2 42.

2.a RUEDA

200 Caja 8-1, 99.
15000 Caja 8-1, 98.
35000 Caja 8-1|2, 95 1|2.
125000 Caja 8-1|2, 95 1|4.
243000 Caja 8-1|2, 95 1|2.
50000 Hip. 8-1, 91 1|4.
5000 Hip. 8-1, 91.
100 Bco. Español, 84.
12 Gas, 55.
200 Electr. ord., 11.
700 Elect. Pref., 31.
600 Dichas, Nov. 26, 36.
200 Dichas, Dic., 10, 36.
100 Kala Uyu, Dic. 10, 40 3|4.
700 Kala Uyu, Dic. 10, 41.
100 Kala Uyu, Nov. 26, 40 3|4.
600 Colquiri, Nov. 26, 9 1|8.
600 Colquiri, Nov. 26, 9.
100 Disputada, Nov. 26, 33.
900 Carolina, Dic. 10, 12.
100 Carolina, Dic. 10, 12 1|8.
100 Tattersall, Nov. 26, 80.

PRECIOS DE COMPRADOR O VENDEDOR AL TERMINAR LAS RUEDAS

TITULOS	COMPRADOR Cantidad	COMPRADOR Precio	VENDEDOR Cantidad	VENDEDOR Precio
BONOS				
Caja 8-1	15000	98	10000	98¼
Caja 8 1|2	120000	95½		
Caja 7-1	50000	89		
Hipotecario 8-2	500	96		
Hipotecario 8-1	20000	91	55000	91¼
Hipotecario 7-1	10000	82	10000	83
Privi. Set.			5000	74
BANCOS				
Chile	20	193		
Español			192	82
Hipotecario de Chile	6	610		
Nacional			100	90
Régulo Valenzuela	160	98	160	100
MINERAS				
Aconcagua, Noviembre 26			200	8¾
Carolina, Diciembre 10	500	12		
Ciiquiri, Noviembre 26	300	8⅞	100	9
Cerro Grande, Diciembre 10	200	62		
Chacaltaya, Diciembre 10	500	33	200	33½
Fortuna, Diciembre 10	100	17	100	17¾
Garci Mendoza	200	29½	200	29¾
Huanuni, Diciembre 10			100	76
Kumurana, Dic. 10	200	31		
Kala Uyu, Diciembre 10	100	40¾	100	41
Kelluani, Noviembre 26	100	16		
Lebu Ordinaria, Diciembre 10	100	4½		
Lebu Ord.			500	5
Los Amigos	400	0.95		
Minerva, Diciembre 10	500	7		
Elqui, Noviembre 26			200	2¾
Onix			400	10
Patiño, Diciembre 10	100	312	100	314
Potasa	300	3		
Salvador, Noviembre 26			200	4⅞
Tres Puntas	300	1¼		
Tocopilla	200	91		
Tocopilla, Diciembre 10			100	92
SALITRERAS				
Lautaro Nominativas			150	250
Lautaro al portador	100	258		
GANADERAS				
Fuegos	100	166		
Gente Grande, Noviembre 26	100	70½		
Gente Grande, Diciembre 10			100	72
INDUSTRIALES				
Gas de Santiago	50	55	28	55¼
Cemento Melón	200	42		
Electricidad Ord.	100	10½	100	11
Electricidad Preferida	200	31	100	32
Tejido El Salto, Diciembre 10			100	97
Viñas, Noviembre 26			100	28½
Feria Izquierdo	50	90		
PETROLIFERAS				
Cacheuta	22000	⅛		
CIERRE A LAS 12 M.				
Cambio		38.60		38.80
Oro		189.80		190.50
Libras por oro		13.30		13.40
Dichas Trans. Diciembre 10		36		
Fuego Trans.		167		
Santo Cristo, Diciembre 10		3¼		
Kumurana, Diciembre 10				31
Chacaltaya, Diciembre 10				32⅞
Carolina, Noviembre 26				12

Compre un Pajizo a Capellaro
RECLAME $ 10.80 c|u. - ESTADO 230

Donde Compre
pida la Llapa

¿Qué es la Llapa?

Es un boleto numerado que todo comerciante al detalle le regalará a sus compradores.

Estos boletos darán opción a 56 obsequios que serán sorteados el 6 de Diciembre próximo y que consistirán en MUEBLES, ROPAS DE VESTIR PARA GRANDES Y CHICOS, CATRES CON SOMMIERS, COLCHONES, ROPAS DE CAMAS, COCINAS A CARBON O PARAFINA, MAQUINAS DE COSER, MAQUINAS DE AFEITAR, ZAPATOS Y OTROS ARTICULAS para el hogar y especiales para todas las personas.

Todos estos regalos están depositados en "LA NACION", cuya Gerencia, a ruego de LA LLAPA, controlará la entrega a los que salgan favorecidos.

No olvide pedir la llapa cuando haga sus compras, porque su olvido puede hacerle perder un buen regalo

23—N.

INFORMACIONES DE SOCIEDADES ANONIMAS

DIVIDENDOS, CITACIONES, CIERRE DE REGISTROS

NUEVA ELQUI SOCIEDAD DE MINAS DE PLATA. — Segunda citación a junta general ordinaria el 19 de Noviembre en Huérfanos 1153.

Cierra sus registros del 11 al 19 de Noviembre.

ELECTRICIDAD INDUSTRIAL Co. GEN. DE—Se encuentran a disposición de los accionistas los bonos de esta Compañía.

Los tenedores de bonos deben pasar a la oficina de la Compañía a fin de hacer numerar los cupones de bonos de que sean dueños.

La operación de que se trata debe encontrarse terminada antes del 10 de Enero, fecha de pago del primer cupón.

UNION NACIONAL Co. INTERNACIONAL DE SEGUROS GENERALES.—Para proceder al canje de acciones en conformidad a los artículos 1 y 23 de los estatutos reformados últimamente. Los accionistas deben solicitar sus nuevos estatutos en Bandera 229.

Los accionistas deben entregar debidamente sus títulos antiguos cancelados y recibir dos acciones de $ 100 nominales en m|c. con $ 25 pagados por cada acción antigua, de $ 200 con $ 70.

LA GRANJA Co. SALITRERA.—El 16 de Noviembre pagó su dividendo N.o 4 de sh 1 en Cochrane 865, Valparaíso.

CONDES Co. MINERAS LAS—Cita a junta general extraordinaria para el 19 de Noviembre, en Banco Anglo Sudamericano, 5.o piso, oficina N.o 6, para contratar préstamos y garantizarlos con bienes raíces de la Compañía.

Cierra su registro del 10 al 19 de Noviembre.

UNION NACIONAL Co. INTERNACIONAL DE SEGUROS GENERALES. — Para proceder al canje de acciones en conformidad a los artículos I y 23 de los estatutos reformados últimamente. Los accionistas deben solicitar sus nuevos estatutos en Bandera 229.

Los accionistas deben entregar debidamente sus títulos antiguos cancelados y recibir dos acciones de $ 100 nominales en m|c. con $ 25 pagados por cada acción antigua de $ 200 con $ 70.

SINDICATO INTERNACIONAL DE PETROLEO Y MINAS. —Tercera citación a junta general ordinaria y extraordinaria para el 18 de Noviembre, en Moneda, para tratar sobre la disolución anticipada del Sindicato, acordar su liquidación y nombrar la junta liquidadora.

VICTORIA Co. DE SEGUROS Ltda.— Cita a junta general extraordinaria para el 27 de Noviembre en Plaza Sotomayor N.o 5 Valparaíso. Tratar de la reforma de Estatutos.

SINDICATO INTERNACIONAL DE PETROLEOS Y MINAS.—Tercera citación a junta general ordinaria y extraordinaria para el 18 de Noviembre, en Moneda, para tratar sobre la disolución anticipada del Sindicato, acordar su liquidación y nombrar la Junta liquidadora.

CERVECERIAS UNIDAS Co.— Los accionistas que deseen suscribir la nueva emición en proporción de una nueva por cada 10 de antiguas, podrá hacerlo entre el 15 al 30 de Noviembre y efectuar el pago entre el 25 y el 30 de Noviembre.

Al cubrir el valor de $ 50 por acción, deberá también pagarse el impuesto a la renta por la diferencia de precio entre la emisión y el precio de la plaza, según anotaciones que deben practicar la Dirección de Impuestos Internos y que oportunamente se avisará a los accionistas.

Las acciones de N. E. sólo tendrán derecho a recibir la la parte del dividendo correspondiente al ejercicio comercial que termina el 28 de Febrero del año 1926.

ÑUBLE Y RUPANCO.— Dividendo provisorio de 0.80 para el 16 de Noviembre en sus oficinas.

Cierra sus registros del 16 al 30 de Noviembre.

OPERACIONES. EN VALPARAISO

1.a RUEDA

1300 Cerro Grd. Dic. 10, 64.
309 Cemento M. Nov. 26, 41 3|4.
1325 Chilena (Bonos) 40.
300 Garci-M. Dic. 10, 29.
300 Garci M., Dic. 10, 29 1|2.
800 Huanuni, Dic. 10, 76.
1000 Elect. Pref. Nov. 26, 32.
400 Garci M. Dic. 10, 30.
150 Vapores Pref. Nov. 26, 44.
800 Chacaltaya, Dic. 10, 33 1|2.
1100 Chacaltaya, Nov. 26, 33 1|4.
200 Galicia, Nov. 26, 30.
200 Cerro Grd. Dic. 10, 63 3|4.
300 Huanuni, Dic. 10, 76 1|4.
200 Dichas, Dic. 10, 37 1|2.
300 Dichas, Dic. 10, 37.
300 Ocuri, Nov. 26, 37.

ORO

Vendedor 190.30
Comprador 190.00

CAMBIO

Vendedor 38.80
Comprador 38.60

LIBRAS POR ORO

Vendedor 13.40
Comprador 13.30

2.a RUEDA

760 Viña, Nov. 26, 27 1|2.
500 Kala Uyu, Nov. 26, 40 1|2.
200 Huanuni, Dic. 10, 75 1|2.
4500 Viña, Nov. 26, 27 3|4.
100 Dichas, Dic. 10, 36.
1000 Garci M., Dic. 10, 29 1|2.
100 Garci M., Dic. 10, 29 3|4.
200 Chacaltaya, Dic. 10, 33 1|4.
1000 Morococala, Dic. 10, 59 1|2.
100 Morococala, Nov. 26, 59.
800 Colquiri, Dic. 10, 9.
500 Cerro Gr., Nov. 26, 62 1|2.
100 Dichas, Nov. 26, 36.
100 Cervezas, Nov. 26, 65.

ORO

Vendedor 189.80
Comprador 189.40

CAMBIO

Vendedor 38.80
Comprador 38.60

LIBRAS POR ORO

Vendedor 13.40
Comprador 13.30

REMATE DE FRUTOS DEL PAIS

efectuado en la Feria de Productos Agrícolas de Ureta y Cía., Sucesores de Emeterio Ureta C. — Local: Delicias 3410. — Teléfono 42 (Estación). — Oficina: Bandera 98. — Teléfono 995 (Central). — Casilla 1340

Transacciones verificadas el Lunes 16 de Noviembre de 1925:

Afrecho, los 100 kilos

250 sacos E. P. R., $ 26.

Avena, los 100 kilos

10 sacos blanca Hda. C., $ 32.
30 id. id. L. Z. R., $ 27.
30 id. rubia M. B., $ 25.

Carbón espino, el saco

150 sacos Sgo. M. Co., $ 13.80.
140 id. P. S., $ 11.60.
201 id. M. F. P., 11.20.
68 id. B. L. A., $ 11.
4 id. C. C. M., P 10.
3 id. mal estado C. C. N., $ 7.20.

Cisco, el saco

12 sacos espino Sgo. M. Co., $ 4.

Cebada, los 100 kilos

48 sacos inglesa J. N. H., $ 35.
15 id. id., E. F., $ 34.50.
23 id. id. P. Hnos., $ 32.
5 id. del país M. C., $ 30.
12 id. id. id. G. Y., $ 28.50.
38 id. id. id. falla, Soc. Hda. L. C., $ 28.
25 id. id. id. id., P. V., $ 26.50

Charqui, los 100 kilos

3 bultos M. E. de M., $ 126.

Frejoles, los 100 kilos

3 sacos burros, L. A. S., $ 133.
1 id. bayos P. V., $ 96.
10 id. caballeros C. V., $ 95.
26 id. id. F. P. O., $ 90.
10 id. partidos M. E., $ 30.
10 id. id. J. S., $ 30.

Granzas trigo, los 100 kilos

12 sacos candeal B. M. F., $ 63.
16 id. id. B. V., $ 51.
12 id. floren. agor. H. C. R., $ 49.50.
10 id. id. id. H. C. B., $ 42.

Huesillos, los 100 kilos

5 sacos A. F., $ 90.

Leña, la carga

8 cargas sauce 1.a C. C., $ 18.50.
11 id. espino 2.a J. T. C., $ 18.
22 id. id. 3.a J. T. C., $ 7.

Leña, el saco

98 sacos espino L. C., $ 6.40.
50 id. blanca J. B., $ 4.80.
119 id. id. Sgo M. C., $ 4.40.
2 id. mal estado L. C., $ 3.20.
1 id. chico Sgo. M. Co., $ 3.

Maíz, los 100 kilos

5 sacos curagua G. Y., $ 66.50.
1 id. amarillo F. L. A., $ 62.
46 sacos id. F. L. A., $ 60.
3 id. id. E. F., $ 60.
3 id. id. G. Y., $ 60.
25 id. id. F. L. A., $ 59.50.
8 id. id. G. Y. $ 58.50.
1 id. colorado J. Ig. B., $ 55.50.
1 id. id. J. Ig. B., $ 55.
18 id. eureka J. A., $ 51.
8mid. col. malo, H. C. R., $ 36.

Madera álamo, la pieza

12 piezas P. y M., $ 3.

Papas, el saco

45 sacos amar. E. 2.o V., $ 30.
10 id. blancas A. P. $ 21.

Pasto, los 100 kilos

45 fardos 2.o corte J. E. T., $ 10.20.
243 colisas 2.o id. A. C. L., $ 9.
200 id. 2.o id., E. S. M., $ 8.40.
312 id. 2.o id., C. C., $ 8.40.
82 id. 2.o id., C. U. V., $ 8.
75 id. 1.o id., J. E. C., $ 5.
80 id. 1.o id., F. R., $ 5.

Pasto, la colisa

8 colisas mal est. C. U. V., $ 2.60.
4 id. id. id., C. C., $ 2.
25 id. trébol F. B., $ 1.40.
180 id. 1.o corte A. Ll., $ 1.20.

Sal Pullally, los 100 kilos

57 sacos 1.a F. J. T., $ 15.

Semilla, los 100 kilos

125 sacos varias agor. Sch. y Cía., $ 20.

Trigo, los 100 kilos

2 sacos candeal S. R. A., $ 71.50
10 id. blanco L. A. S., $ 71.
104 id. candeal S. R. A., $ 70.
19 id. blanco S. R. A., $ 67.
13 id. candeal agor. O. P. R., $ 67.
18 id. florence C. R. y Co., $ 64.50
10 id. blanco agor. B. M. F., $ 62.
10 id. florence apolv. A. V., $ 60.50.
16 id. id. fallo, H. C. R., $ 51.50.

Quesos, los 46 kilos netos

10 quesos, Cunaco, J. F. V. C., $ 174.
18 quesos, V. Hnos., $ 174.
34 quesos, Buin, L. L., $ 167.
25 quesos, Requínoa, R. T. R., $ 167.
14 quesos Requínoa, A. C. V., $ 162.
33 quesos La Patagüilla, M. O. G., $ 161.
15 quesos, S. Vicente, R. A. C., $ 161.
26 quesos, Huique, J. E., de E., $ 160
30 quesos Lo Bustamante, M. C. de E., $ 160.
33 quesos, id., J. B., $ 160.
24 quesos, La Laguna, M. M. O., $ 160
13 quesos, Chillehue, F. A. C. C., 160
8 quesos Sta. Rita, E. M. O., $ 156.
26 quesos, Chépica, M. E. de M., $ 155.
6 quesos, Malloa, D. B. L., $ 155.
15 quesos, Chillehue, F. A. C. C., 155.
13 quesos, Pelequén, M. V. O., $ 155.
14 quesos, Requínoa, R. T. O., $ 154.
10 quesos, Palmilla, F. H. E., $ 152.
17 quesos, Sta. Lucila, J. A. C., $ 152.
4 quesos, Huique, J. E. de E., $ 151
10 quesos, Tinguiririca, E C., $ 150.
12 quesos, Placilla, J. B., $ 150.
14 quesos, Cunaco, V. Hnos., $ 150.
22 quesos, Chépica, L. A. Z., $ 150.
8 quesos, Placilla, J. B., $ 150.
11 quesos, Colchagua, C. F. U., $ 150.
10 quesos, Lo Bustamante, R. V. S., $ 150.
17 quesos, id., J. B., $ 150.
29 quesos, Puangue, L. E. C., $ 150.
15 quesos, Palmilla, F. H. E., $ 150.
12 quesos, Tinguiririca, E. C., $ 150.
8 quesos, Chépica, L. G. V., $ 149.
7 quesos, Millahue, O. E. M. S., 148
34 quesos, Quinahue, C. V., $ 145.
1 queso, Requínoa, R. T. R., $ 145.
1 queso, partido, I. V. V., $ 140.
1 queso partido, V. Hnos., $ 140.
14 quesos, Sta. Lucila, J. A., C., $ 140
21 quesos, hinchados, I. V. V., $ 140.
12 quesos Sta Rita, E. M. O., $ 140.
15 quesos, hinchados, A. G., $ 70.

Mantequilla, los 46 kilos netos:

4 cajones, Gral. Cruz, R. A. B., $ 400
2 id., Hda. Naicura, O. y U., $ 400.
8 id., Angol, L. C. A., $ 400.
8 id., Hda. Paine, M. C. L., $ 400.
3 id., San Vicente, R. A. C., $ 400.
6 id., Negrete, L. E. I., $ 400.
1 id., Corte Alto, F. N. $ 390.
13 id., Marruecos, Ch. y Cía. $ 390.
8 id., Requínoa, J. T. B., $ 390.
8 id., Puerto Varas, M. y B., $ 381.
4 id., Río Negro, W. M., $ 380.
12 id., Río Negro, A. S. J. y Cía. $ 380
4 id., Freire, Suc., L. L., $ 380.
11 id., Llanquihue, O. Sch., $ 376.
4 id., Santiago, S. R., $ 360.
7 id., Río Negro, A. S. Y. y Cía., 350
4 id., Chacayal, B. y J., $ 350.
2 id., Puangue, L. V. D., $ 350.
8 id., Puerto Varas, F. V., $ 350.
18 id., Pto. Varas, J. T., $ 350.
4 id., La Unión, A. D., $ 350.
4 id., San Carlos, A. B. V., $ 350.
1 id., Los Lagos, C. A., $ 350.
5 id., Corte Alto, M. W., $ 350.
6 id., Puerto Varas, F. V., $ 340.
23 id., Frutillar, A. R., $ 340.
8 id., Río Negro, A. M., $ 340.
7 id., Corte Alti, A. W., $ 340.
5 id., Llanquihue, A. N., $ 340.
8 id., Valdivia, J. 3.o M., $ 320.
3 id., Río Negro, A. S. J. y Cía. 320
4 id., Temuco, Sgo. M. e H., $ 20.
2 id., Puerto Varas, C. J., $ 250.
1 id., Lo Bustamante, J. B., $ 200.

Nota.— Los precios publicados en esta lista de remate, son con envase. Remate todos los Lunes y Jueves de 1.30 a 6 P. M.— La carga por carros completos debe dirigirse al Desvío Gandarillas a Alameda y por sobornal a esta estación solamente.— Boletos a Casilla 1340.

RAIMUNDO URETA E., Gerente.

COTIZACIONES DE METAL

Cablegrama sobre cotizacion metales correspondiente al dí ayer:

AL CONTADO

Estaño £ 284.17.6. Bajó 1.1
Cobre Standard id. 61.0.0. B jó 0.2.6.
Plata d. 31 15|16. Bajó 1|1

A PLAZO

Estaño £ 282.5.0. Bajó 1.1
Cobre Standard id. 62.0.0. B jó 0.2.6.

CAMBIO

TIPO DE VENDEDOR

COMERCIAL . . . . . $ 38.
PREMIO DEL ORO . . 190.
LIBRAS POR ORO AMERICANO 40.1
1 PESO PAPEL vale. 6.3
LIBRAS POR ORO. 13.40

BANCO DE LONDRES Y AMERI DEL SUD Ltd.
CAMBIO SOBRE EL EXTERI

	90 días	Vis
Londres	38.90	[illegible]
París	32.10	[illegible]
Amberes		[illegible]
New York		[illegible]
España		[illegible]
Italia		[illegible]
Brasil		[illegible]
Uruguay		[illegible]
Argentina		[illegible]
Holanda		[illegible]
Suiza		[illegible]
Siria		[illegible]
Portugal		[illegible]
Panamá		[illegible]
Oro chileno		190

FERIA SANTA ROSA

DE CERDOS Y CORDERO

Santa Rosa N.o 2250

Transacciones de peso en la fe del Martes 17 de Noviembre:

4 Cerdos con 434 kilos, a $ 1.
5 Cerdos con 694 kilos, a 1.
1 Cerdos con 262 kilos, a 2.
2 Cerdos con 168 kilos, a 2.
3 Cerdos con 252 kilos, a 1.
1 Cerdo con 70 kilos, a 1.
2 Cerdos con 184 kilos, a 1.
7 Cerdos con 410 kilos, a 1.
1 Cerdos con 110 kilos, a 1.
10 Cerdos con 738 kilos, a 1.
10 Cerdos con 702 kilos, a 1.
9 Cerdos con 506 kilos, a 1.
1 Cerdo con 118 kilos, a 1.0
6 Cerdos con 208 kilos, a 0.

MATADERO PUBLICO

Los corrales del Matadero en rraron ayer el siguiente ganado para la venta de hoy:

Ganado mayor		Ganado men	
Bueyes	53	Corderos	
Novillos	104	Cerdos	
Vacas	261	Cabros	
Q. vivos	46	Terneros	
Id. en vara	50		
Total	514	Total	

PRECIOS DE LAS CARNE

	EL KILO
Carne de buey, de 1.a	1.70 a
Id. de 2.a	1.40 a
Id. de 3.a	0.60 a
Carne de novillo, de 1.a	1.70 a
Id. de 2a	1.40 a
Id. de 3.a	0.60 a
Carne de vaca, de 1.a	1.70 a
Id. de 2.a	1.40 a
Id. de 3.a	0.60 a
Carne de cordero, 1.a	2.00 a
Id. de 2.a	1.62 a
Id. de 3.a	1.00 a
Carne de oveja, de 1.a	1.50 a
Id. de 2.a	1.20 a
Id. de 3.a	0.60 a
Carne de cerdo de 1.a	3.00 a
Id. de 2.a	2.60 a
Id. de 3.a	1.80 a
Grasa en rama	1.90 a
Sebo de ovejuno	1.40 a
Cuero de buey	1.70
Id. de novillo	1.80
Id. de vaca	1.80
Id. ovejuno. pesos docena.	80.00 a

JUGO DE UVA
MARAMBIO
Pedidos: Teléfono N.o 232

A los Almacenes, Tiendas y Negocios de Aharrotes en general

Se avisa a los comerciantes que expendan mercaderías afectas al decreto-ley 415, sobre contribución a los específicos y artículos de tocador, como pomadas, esencias, lociones, jabones, etc., que deben inscribirse en esta Oficina, Agustinas 673 (Sección Específicos), y obtener las órdenes de fajas o estampillas, con el objeto de colocarlas en esas mercaderías, de acuerdo con el impuesto que les corresponda, pues de otra manera caerán bajo las sanciones que la misma ley señala.

EL ADMINISTRADOR DE LA III ZONA DE IMPUESTOS INTERNOS.

N|O.

SE FUNDA LA ASOCIACION DE CHAUFFEURS "LA UNION"

Se encuentran ya aprobados y listos para ser repartidos al gremio, los Estatutos de la Asociación de Chauffers "La Unión", entidad que desde luego cuenta con numerosos adherentes.

En conocimiento de que los organizadores de esta nueva entidad habían trabajado con la mayor actividad para darle forma, hemos procedido a entrevistar al señor Gabriel Jiménez, uno de los principales dirigentes de la Asociación.

Nuestro entrevistado nos hizo entre otras las siguientes declaraciones:

"Estoy seguro que nuestra Asociación será en breve plazo una de las más sólidas y bien constituídas sociedades de chauffeurs. Afirmo esto, porque nuestra entidad al perseguir la defensa moral y material del gremio, deberá atraer a su seno. a numerosos obreros del volante.

Ahora bien, vale la pena hacer conocer la declaración de principios de esta entidad.

Los puntos principales, son:

"La Asociación desea la igualdad y fraternidad de todos sus miembros. Combatirá sistemáticamente todo lo que no se relacione con un fin determinado que no sea de franco beneficio para los asalariados en general.

Prestará su concurso leal y desinteresado a todos los organismos obreros que soliciten su cooperación. Aún más, irá a reforzar todo movimiento que tienda a la emancipación de las clases trabajadoras de Chile.

Finalmente, no admitirá en su seno discusiones políticas basadas en ideologías doctrinarias ni credos religiosos. Todos sus miembros gozarán de la más completa libertad de pensamiento."

Agradecimiento

El Directorio de la I. W. W., se hace un deber de agradecer la cooperación desinteresada que prestó la Estudiantina "La Favorita" en la vermouth del Domingo 1 del presente en beneficio de la Instrumental de esta entidad obrera.

Reunión Plenaria de los Centros de Estudios Sociales

Mañana, a las 8 1|2 P. M., en Pío IX 116, se efectuará la reunión de Centros de Estudios Sociales a que convoca el Centro "Luz y Acción". Se tomarán acuerdos de trascendental importancia, invitándose a participar a los centros "Gómez Rojas" Rebeldía, Germinal, Redención, Kuropatkine, como así a todo centro organizado en la capital.

Unión Industrial del Cuero y Anexos

Para el Jueves a las 8 1|2 P. M. se cita a los directores de los distintos personales de curtidurías y fábricas de calzado que componen esta institución.

El objeto de la convocatoria es dar a conocer el estado actual de la entrega del ex-tesorero y pronunciarse sobre el resultado de la encuesta enviada a los personales respecto al porcentaje que deben cotizar a la Caja Central y el que corresponde al periódico.

Los delegados generales que aún no hayan consultado a sus personales deberán hacerlo antes del plazo fatal de esta reunión.

Los representantes en el Comité pro-abolición de la ley 4054, darán cuenta de su cometido y pedirán amplias atribuciones para cooperar en mejor forma.

Liga Federal de Arrendatarios

En el nuevo local, Gálvez 536 se reunirán esta noche a las 8.30 P. M. los miembros que forman parte de este organismo.

El objeto de esta reunión extraordinaria es preocuparse de los preparativos y trabajos realizados en favor de la próxima Convención Nacional de arrendatarios.

6.a COMUNA DE ARRENDATARIOS

Acuerdos tomados en su última reunión:

En vista de la actitud del mayordomo del conventillo Bellavista 0219, se acuerda imprimir una serie de manifiestos para dar a conocer las acciones del citado mayordomo.

También se acordó hacer un comicio y recorrido el próximo Sábado a las 6 1|2 P. M., partiendo del local Pío Nono 116.

—Las sesiones se efectúan los Lunes, Miércoles y Sábado de 8 a 10 P. M. Los ateneos culturales los días Martes a las 8 1|2 P. M.

UNION SINDICAL DE ELECTRICISTAS Y ANEXOS

REUNION PREPARATORIA DE LA CONVENCION

Hoy, a las 7 P. M., se reunirán los distintos personales de las casas instaladoras para realizar la primera aamblea preparatoria de la Convención de Obreros Electricistas que se llevará a efecto impostergablemente en los primeros días de Enero de 1926.

En esta asamblea se nombrará la comisión que ha de preparar la pauta de trabajo, como asimismo la de recepción de delegados.

En esta misma asamblea se tratará de un modo especial la ley 4054 y la cuenta de nuestro delegado.

FIESTAS SOCIALES

Centro Instructivo Arturo Prat. — Hoy habrá en este Centro, San Francisco 608, un baile familiar a las 7 P. M.

Centro Social Dancing Ring. —Hoy a las 6 de la tarde se efectuará en el local de este Centro, situado en Almirante Barroso esquina de Mapocho, el campeonato de one-step, entre los señores Roberto Lowe y Humberto Blondet. Mañana vermouth de 6 a 12 P. M.

Cuadro Artístico La Aurora. —El próximo Sábado a las 9 P. M., en el salón teatro de la Sociedad La Universal, Arturo Prat 1242, se efectuará la velada literario musical y baile que éste debió efectuar el 31 de Octubre.

—Cita a ensayo para esta noche a las 8 1|2.

Círculo Social Magallanes Moure. — Hoy 18 de Noviembre, baile de 6 a 10 P. M., Matucana N.o 569.

Conjunto Artístico Enrique Borrás. — Este Conjunto llevará a efecto una velada beneficio el Sábado 21 del presente en el Coliseo de los Tranviarios Sección Victoria; a esta fiesta asistirá su presidente honorario el Dr. don José Santos Salas.

Se ruega a los componentes del Conjunto asistan a ensayo diariamente a las 8 P. M.

DIRECCION GENERAL DEL TRABAJO

SERVICIO GRATUITO DE COLOCACIONES PARA EMPLEADOS Y OBREROS DESOCUPADOS.—MORANDE 813, TELEFONO 2752.—ATENCION: DE 9 A 12 Y DE 2 A 6 P. M.

Para las partes que se indican se necesitan los siguientes empleados y obreros, dando cumplimiento a la ley 4053, sobre Contrato de Trabajo.

Para Tocopilla se necesitan 50 carpinteros de construcciones, con herramientas, estucadores, albañiles, hojalateros, gasfiters, enfierradores, concreteros, todos con un jornal de $ 12 al día, o trabajos a tratos. Oficiales de todos los oficios, para salir el día 27 del presente.

Mecánicos de locomotoras, mecánicos de banco, jornal de 12 a 16 mecánicos para cañerías, jornal de 10 a 14, herreros para pampa, jornal $ 12; torneros mecánicos, de 12 a 20, carpinteros con herramientas, $ 12 a 15; gasfiters $ 13; modelista competente, de $ 12 a 20; fundidores en trabajos a tratos salida el día 20 y 25 del presente, para Antofagasta.

Carpinteros con herramientas para construcciones y jornaleros para Chañaral, salida el Jueves 19.

Carpinteros con herramientas para construcciones y jornaleros para Antofagasta, salida el día Jueves 19 del presente.

Canteros competentes para todo trabajo de canteras cerca de la ciudad, en trabajos a tratos, se pagan buenos jornales, se les da casa habitación a los casados y piezas a los solteros, trabajo permanente.

Zapateros competentes en cosidos y estaquillados, para Llay-Llay, trabajo a la pieza, según tarifa, se les proporciona pasajes por cuenta del patrón.

Segadores de trigo para fundo en Calera, a trato, de $ 40 a 70 la cuadra, ración de fundo, alojamiento, pasaje de ida por cuenta del patrón, salida el Lunes 23 del presente, se les proporciona hechonas a los que no tengan, descontables en el primer trato.

Para servir en casas residenciales y particulares se necesitan:

Cocineras de planta, reemplazos, ayudantas de cocina, empleadas de piezas, comedor, de la mano, cuidadoras de niños, muchachas para niñeras y mandados, muchachos de 13 a 15 años para aseo o mandados.

Atendemos cualquier pedido de provincias por telegramas o correspondencias, indicando qué obreros necesitan, salarios que se les pagará y demás condiciones de trabajo. Los medios de transporte serán de cuenta de cada patrón.

Control de los enganches en conformidad a la ley 4053, sobre Contrato de Trabajo, inscripciones de empleados, obreros de los diversos oficios y trabajadores, empleados de ambos sexos para servicios domésticos, atendemos diariamente, personalmente o por correspondencia, indicando sus nombres, edad, estado civil, empleos o trabajos que deseen obtener, sueldo o jornal que aceptarían ganar y localidad donde aceptan trabajar. Los servicios de esta Oficina son enteramente gratuitos, no se cobra derecho alguno.

ACTIVIDADES DE LA UNION DE LOS CENTROS DE LA JUVENTUD CATOLICA

LA PROXIMA CONVENCION

Bajo la presidencia del señor Valenzuela y con asistencia de los señores directores, celebró sesión el Sábado último este importante organismo de la Unión Social Católica.

Durante los días 6, 7 y 8 de Diciembre se llevará a efecto una Convención de todos los centros adheridos. En ella se tratarán importantes temas y se dará a conocer la organización interna de la Unión de Centros con respecto a los Centros que forman parte de ella.

También se acordó fundar un Comité Artístico en la cual podrán tomar parte todos los aficionados de los diferentes Centros. Este Comité estará a cargo del señor Orlando Morelli y será secundado por jóvenes entusiastas.

—Dentro de poco también se llevará a efecto una función en uno de los principales teatros de la capital.

—Por indicación de la administración de la revista "Cóndor", órgano oficial de la Unión de Centro, en la cual es director el señor Emilio Morales y administrador el señor Florentino Mateluna, el Directorio acordó que para hacer la mayor propaganda posible cada Centro se suscriba con 25 ejemplares.

—Por acuerdo del Directorio, esta noche se reunirá a las 9 P. M., en Bandera 657, la comisión que tiene a su cargo la preparación de la Convención de Diciembre. Esta comisión está formada por los señores Antonio Valenzuela, Raúl Donoso, Orlando Morella, Francisco Castillo, Emilio Morales y Roberto Marambio.

También se pone en conocimiento de los diferentes Centros que se ha establecido definitivamente una oficina en la que se pueden hacer las consultas que se deseen. Funciona en Bandera 657, segundo piso, durante la semana está atendida por los siguientes jóvenes.

Lunes, Miércoles y Viernes, de 3 a 5 P. M., a cargo del secretario general, señor Raúl Donoso Soza.

Jueves y Sábados, de 5.30 P. M. a 8 a cargo del presidente, señor Antonio Valenzuela.

Todas las tardes, de 6 a 8 P. M., a cargo del presidente del Comité de Prensa y Propaganda, señor Orlando Morelle.

Compre un Pajizo a Capellaro
RECLAME $ 10.80 c|u. - ESTADO 230

Sociedad Igualdad y Tabajo

(ANDES 3028)

Esta Sociedad sigue trabajando incansablemente en las gestiones para adquirir unos terrenos para sus asociados, en los que se pueda edificar la población "Igualdad y Trabajo"; para esto ha solicitado propuesta a las personas dueñas de terrenos que deseen venderlos y cuyo plazo vence el Domingo 22 del actual.

L comisión que hay nombrada para formar la Cooperativa como la que debe informar sobre la propuesta más conveniente, se reune en el local social todas las noches, a las 9 P. M.

Unión en Resistencia de Hojalateros y Gásfiters y R. S.

Cita par ael Viernes, a asamblea general a todos los personales de las casas sanitarias Díaz Hermanos, Clari y Ticca, Santiago Web, Morrison, Julio Donoso, Cheri, Délano, Castagneto, Macari, Biti y Char y al gremio en general para la reorganización del gremio, y la velada que se dará para fondos de la organización.

Bolsa del Trabajo de los Sindicatos Blancos

Para hoy ofrece esta oficina los siguientes empleados y operarios:

1 matrimonio, él sirve de jardinero, y ella para el lavado, págase buen sueldo, casa y comida.

2 mozos para el comedor.

1 matrimonio, él cochero, y ella la cocina.

50 carpinteros para el Norte, sueldo $ 12 diarios o a trato.

100 operarios para construcciones.

Ofrécense varios empleados oficinistas con excelentes referencias.

1 matrimonio, él mozo y ella costurera, varios mayordomos o llaveros, un organista y profesor de música, 3 carpinteros, 5 estucadores, 2 choferes, 2 electricistas, 2 cocheros.

Nota.— Esta oficina funciona diariamente en la mañana de 10 a 11 y en la tarde de 2 a 7 P. M.

HABANOS SELECTOS $80
HABANOS XXXX $60
Yo Fumo
Reina Victoria

Funerales de un obrero panificador

En la tarde de ayer se llevaron a efecto con toda solemnidad los funerales del obrero panificador José Canales, fallecido trágicamente anteayer en la panadería La Sud America.

Al acto del sepelio de los restos del obrero Canales se dió cita un numeroso grupo de personas, formado por miembros de distintas corporaciones sociales de la capital.

En el Cementerio, antes de proceder a la inhumación de los restos del extinto, hicieron uso de la palabra varias personas, entre ellas un miembro de la Junta Administrativa del gremio de Panificadores, y delegados de los Sindicatos números 2 y 3.

Departamento de Oficios Varios de la I. W. W.

Para hoy está citado el Departamento para considerar las enmiendas y reformas a la carta orgánica de la I. W. W. que serán presentadas a la convención de la I. W. W. de Concepción.

Se recomienda la asistencia a las 8.40 P. M. en Nataniel 1057.

Comité Pro-Abolición de la Ley 4054

Los representantes de organizaciones Obreras y de Fábricas no organizadas que componen este Comité celebrarán sesión esta noche a las 8 en el local de los panificadores, Arturo Prat esquina de Copiapó (altos). Los personales de fábricas, talleres, tintorerías, lavanderías, chancherías y demás que han pedido instrucciones a la secretaría, deberán enviar sus representantes debidamente autorizados, cuyos poderes llevarán la firma de representados.

Se cita especialmente a esta reunión a los delegados de los talleres de San Vicente de Paul, fábrica de sombreros de Cintolesi, de cigarros Avilés, de tejidos Brusadelli, de camisas Grau y Salgado, de cervezas Providencia, de artículos para viaje y sport (Cuevas), de paños El Salto, marmolería Ceppi y camiserías Matas y Sportman.

En esta sesión se dará cuenta de las erogaciones y nuevas adhesiones recibidas, envío de delegados a provincias y demás asuntos pendientes de la reunión última.

La secretaría funciona diariamente de 7 a 9 P. M. en Nataniel 1057.

SE NECESITA
buena cocinera y niña para cuidar niños corta edad. Buen trato y buen sueldo. Se prefieren personas de provincia. Casa extranjera. Dirigirse:
ROSAS 1226
21—N.

CASITAS DE CINCO MIL PESOS CONSTRUIRA EL CONGRESO S. OBRERO

Como lo hemos anunciado en ediciones anteriores, el Congreso Social Obrero ha estado preocupado con especial interés del problema de la habitación barata, y es así como ha podido hacer un estudio que hará pronto realidad el proyecto de las personas que pertenecen a las diversas entidades afiliadas a ese organismo.

Para dar a conocer a nuestros lectores lo que se ha hecho hasta este momento, hemos entrevistado al señor Luis Alberto Moreno, quien está al corriente de todos estos asuntos.

Empezó por decirnos nuestro entrevistado que el Congreso se ha propuesto dar una rápida solución al problema de la habitación higiénica y barata.

—¿Qué hay de terrenos? le interrogamos.

—Desde luego, el Congreso ha adquirido unos muy valiosos y que están ubicados en la calle San Pablo, no muy distante de la Plaza de Armas. Allí nos proponemos levantar en breve plazo la primera población.

Según el proyecto estudiado, nos agregó, se levantarán las viviendas en terrenos de 10 metros de frente por 25 de fondo.

—¿Cómo serán las casas?

—Estas se construirán de acuerdo con la respectiva ley, constando de cuatro piezas. La distribución de las piezas serán conforme lo deseen los interesados, estableciéndose que la construcción constará de una cocina que en el centro tendrá un hornillo. Además habrá corredores y un pequeño jardín.

—¿Qué costo tendrán las casitas?

—El costo de cada una de estas casitas será de cinco mil pesos, que se pagarán con una cuota como de arriendo, ascendente a cuarenta pesos mensuales, más una cuota insignificante que se pagará como seguro para el caso de fallecimiento del dueño de la propiedad. En esta forma, se asegurará a la familia, la cancelación total del predio en el caso fatal del desaparecimiento del jefe del hogar.

—¿Con qué comodidades se contará en la población?

—Desde luego, debo advertirles que se proyectan hacer plazas de juegos infantiles, canchas para el ejercicio de diversos deportes, etc.

Por otra parte, el servicio de locomoción será inmejorable, pues actualmente hay un magnífico servicio de autobús.

Esto fué, en términos generales, lo que nos manifestó el señor Luis Alberto Moreno. Antes de terminar, nos pidió indicáramos a los interesados por construir una casita, pueden dirigirse a los señores Lataplatt y Labbé, que son los encargados de llevar a la práctica este simpático proyecto.

EL BENEFICIO DE ESTA NOCHE EN LA SOCIEDAD DE ARTESANOS LA UNION

Esta noche, a las 9, se llevará a efecto en el local de la Sociedad Artesanos La Unión, Riquelme esquina de San Pablo, la fiesta social que ha organizado la comisión respectiva del Cuerpo Excursionista Los Queltegües, a beneficio de los fondos sociales de la institución.

Para esta reunión se ha elaborado un programa de atracciones que será del gusto de los asistentes, y que sin lugar a dudas constituirá la base del éxito de ella.

Después de la velada se seguirá con un baile social que será amenizado por una buena orquesta, que ha sido contratada especialmente con este fin.

CITACIONES

Sociedad de S. M. Melchor Concha y Toro.—Junta general extraordinaria para el Miércoles 18 de los corrientes, a las 8 1|2 P. M.

Tabla: renuncia de directores.

Asociación del Rodado a Tracción Animal. — La asamblea que debía celebrar hoy esta Asociación, se ha postergado, por orden del presidente, para el próximo Miércoles 25 de Octubre a las 8 P. M. en Rosas 1049.

Federación Provincial de Sindicatos Blancos. — Para hoy a las 7 P. M. están citados todos los miembros de esta Federación, en Bandera 657.

Conjunto Teatral Arturo Buhrle. — A todos sus miembros para hoy a las 9 P. M.

Estudiantina La Unión. —Al cuadro de ejecutantes a ensayo para mañana, a fin de preparar el programa musical para la fiesta del Sábado.

Sociedad de S. M. de Chauffeurs, Manuel Montt. — Para hoy a junta general extraordinaria, por haber asuntos de suma importancia que tratar. Local y hora de costumbre.

Sociedad S. M. La Aurora. — Para mañana a las 8 P. M. a junta general extraordinaria.

Sociedad Pintores Miguel Angel. — Para mañana a las 8 P. M. cita extraordinariamente al directorio.

Liga Federal de Arrendatarios de la 7.ª Comuna (2.ª Tribunal). — Para hoy quedan citados todos los arrendatarios de esta Liga, a asamblea general en Maestranza 552 (local del Centro Demócrata), a las 8 P. M. Se encarece la asistencia a los señores Ruminot, Mesa, Alonso, Aravena, Zamorano, Cisterna, Herrera y Miranda.

Liga de Arrendatarios 10.ª Comuna. 4.ª Sector. — A la 10.ª Comuna a reunión general para hoy a las 7 1|2 P. M. en Concepción N.º 914.

Departamento de Construcción de la I. W. W. — Para el Jueves se encarece la asistencia a los afiliados y simpatizantes con esta organización.

Hora de reunión: a las 9 P. M. Local: Nataniel 1057.

Conjunto Artístico José Santos Salas. — A junta general extraordinaria para hoy a las 8 1|2 P. M. en su secretaría, Santa Elvira N.º 650.

Sindicato de Obreros de Artículos de Viaje, Talabartería y Marroquinería. — A sesión para hoy, y se ruega pasar a firmar los registros de 8 a 10 P. M., San Pablo 1636.

Sociedad de S. M. Manuel Rodríguez. — A sesión de directorio para hoy a las 9 P. M. Se ruega a los socios que se interesen por la compra de casas baratas, se sirvan concurrir a esta sesión.

Gran Confederación Sindical del Trabajo. — Hoy a las 6 1|2 P. M., junta general de los representantes de los Sindicatos afiliados. La reunión tendrá lugar en la Casa del Pueblo N.º 1, Salas 208.

Comité 7.º Comuna de la Liga de Arrendatarios. — A reunión general para hoy a las 8 P. M., en Rosas (Asociación General de Profesores), a todos los delegados a la Junta Central de Chile.

Sociedad) de Comerciantes en ramo de patería.—A sesión para hoy a las 7 P. M., en Nataniel 1057.

Sociedad S. M. de Peleteras El Adelanto.—Para hoy, a las 7 P. M., al directorio y comisión de fiestas. En la secretaría Santa Rosa 278.

Sociedad de Jubilados Ferroviarios.—A junta general extraordinaria a todos los jubilados, aunque no sean socios. Local, Centro Rodolfo Jaramillo, Estación Central, a las 10 A. M.

Cuadro Artístico Teatral Alejandro Flores

Hoy, a las 9 P. M., este conjunto prestará su concurso al Centro Deportivo "Los Queltegües" en la Sociedad Artesanos "La Unión".

Mañana, a las 9 P. M., habrá junta general.

Grupo Tierra y Libertad

UNA INTERESANTE CONFERENCIA

Hoy a las 9 P. M., en el local de los metalúrgicos se efectuará un interesante ateneo que estará a cargo del señor A. Castillo que disertará sobre el "Momento actual".

Local: Huemul 649.

Estudiantina Exequiel Vilches

EL BENEFICIO DEL SABADO PROXIMO

(San Francico 748)

Una obra de verdadero reconocimiento, será, sin duda, la velada literario-musical y baile que se efectuará el Sábado próximo, en el local de la sociedad "Manuel Rodríguez", San Francisco 748, en honor y beneficio del profesor, señor Andrés Copia Marín.

SOCIEDAD DE SOCORROS MUTUOS UNION ANDRES BELLO

LA SESION SOLEMNE DE ESTA NOCHE

Para hoy a las 9 P. M. deberá el nuevo directorio recibirse de sus puestos en sesión solemne.

Se nos encarga recomendar de una manera especial la asistencia de todas las personas que han tenido puesto en el directorio anterior, lo mismo a los recién elegidos; en esta importante sesión se deberán resolver asuntos de mucho interés.

Esta tarde a las 3 P. M. se efectuará el traslado de los restos del ex-socio señor Enrique Rivas Arriba, desde el mausoleo social, que se encuentra en el Cementerio General, al nicho de la familia de este ex-consocio. A este acto se invita a los miembros de esta institución como igualmente a los miembros de la familia del extinto. Punto de reunión, a las 2 3|4 P. M. en la puerta principal del Cementerio General, debiendo la comisión de mausoleo estar presente en este acto.

—Los socios que deseen cancelar las cuotas lo pueden hacer esta noche de 9 a 12 P. M. en el local Bandera 876.

El tesorero atiende en su casa de 12 a 2 P. M. y de 6 a 8 P. M. en Morandé 555.

¿ES UD. ANTI-MILITARISTA?
VEA ENTONCES EL 24
EL HUSAR DE LA MUERTE

Junta Central de Arrendatarios de Chile

Se cita y encarece la asistencia a los componentes de la Junta Central de Arrendatarios de Chile a la reunión general del Miércoles, a las 8 P. M.

Local Rosas 1022.

Se tratará la siguiente tabla: Reorganización de este organismo; la Convención Regional de Arrendatarios; cuenta de tesorería

Federación de Chauffeurs de Chile

En la última sesión directiva celebrada se reconsideraron y fueron aceptadas las reincorporaciones de los siguientes socios: Samuel Rubio R., Francisco Riquelme R., Oscar González M., Miguel Zúñiga M., José Ramón Vergara, Pedro Sandoval B., Olegario San Martín S., Guillermo Oróstica M., Alberto Donoso C. y Rafael Martínez R.

Centro Social del Patronato de los Sagrados Corazones

Damos a continuación los acuerdos tomados por el Directorio de este Centro:

Nombrar subinspectores de sanidad a los señores Víctor Valenzuela y Teodoro Morgado.

Que los proponentes de lo aspirantes presenten a éstos a los miembros de la Comisión Calificadora.

Nombrar bibliotecario interino al señor Juan Leiva.

Para la Comisión Calificadora las solicitudes de los señores Pedro J. Rodríguez, Manuel Hernández, Humberto Bravo y Luis ergara.

Avisar a los señores socios que el socio, señor José Acevedo, se encuentra hospitalizado en el Hospital San Vicente, sala San Benjamín.

Tratar la formación de la Estudiantina.

Mañana, a las 9 1|2 P. M., se reunirá la comisión de fiestas y deportes para seguir ocupándose del programa para el 15.o aniversario social.

NEURASTENIA

La NEURASTENIA, enfermedad tan frecuente, y los trastornos nerviosos que la acompañan, son debidos a la auto-intoxicación, que proviene de la absorción de toxinas fabricadas en el intestino durante la estagnación prolongada de la materia usada, por cuya razón todos los neurasténicos son estreñidos.

Todos los médicos especialistas de las enfermedades nerviosas están unánimes en aconsejar el uso regular de la CASCARINE LEPRINCE, en dosis de una o dos píldoras al día.

Exigir las verdaderas.

Base: principio activo de cáscara sagrada).

AVISOS ECONOMICOS

INDICE DE LAS SECCIONES

1.—Avisos judiciales.
2.—Arboles y plantas. (Compra-venta).
3.—Automóviles, afines y accesorios. (Compra-Venta y composturas).
4.—Animales. (Compra y venta).
5.—Alhajas, joyas, monedas, etc. (Compra y venta)
6.—Acciones y bonos. (Compra y venta)
7.—Aves, pájaros y huevos, etc. (Compra y venta)
8.—Avisos varios.
9.—Contadores.
10.—Casas, departamentos y piezas amobladas. (Ofrecidas y buscadas)
11.—Casas, departamentos y piezas sin muebles. (Ofrecidas y buscadas)
12.—Compra y venta de casas y sitios
13.—Compra y venta de negocios.
14.—Citaciones
15.—Compras y ventas varias. Cuerpo de Bomberos.
16.—Dentistas.
17.—Escuelas de choferes.
18.—Extravíos y hallazgos.
19.—Empleados para comercio y oficinas. (Pedidos y ofrecidos).
20.—Frutos varios. (Compra y venta).
21.—Haciendas, fundos, chacras y terrenos. (Compra-venta y arrendamientos).
22.—Hoteles y pensiones.
23.—Instalaciones y accesorios para negocios. (Compra y venta).
24.—Instrucción y educación. (Colegios, academias y profesores).
25.—Instrumentos musicales, afines y accesorios. (Compra-venta y composturas).
26.—Libros, periódicos y estampillas. (Compra y venta).
27.—Medicina.
28.—Materiales de construcción. (Compra y venta).
29.—Máquinas, motores, afines y accesorios. (Compra-venta y composturas).
30.—Muebles. (Compra-venta y composturas).
33.—Oficinas, locales y garages. (Pedidos y ofrecidos).
34.—Operarios para fábricas, talleres, etc. (Pedidos y ofrecidos).
35.—Oficios y servicios diversos. (Ofrecidos y buscados).
36.—Pensión en familia.
37.—Permutas en general.
38.—Préstamos e hipotecas.
39.—Propuestas.
40.—Profesionales.
41.—Prendas de vestir.
42.—Personas buscadas.
43.—Profesionales pedidos y ofrecidos.
44.—Remates.
45.—Rodados, accesorios y caballos. (Compra y venta).
46.—Radiotelefonía.
47.—Servicios y cosas útiles para familias.
52.—Socios capitalistas e industriales. (Pedidos y ofrecidos).
54.—Veraneo.

1.—Avisos judiciales

REMATE. — EL 16 DE NOVIEMBRE las 3 P. M., se rematará en la oficina del actuario, notario don Eulogio Altamirano, la propiedad de la calle San Diego, de esta ciudad, números 1907 a 1915, esquina, y por Concepción, números 1126 a 1148. Mínimum: 105,000 pesos. Demás antecedentes en la Notaría Altamirano y en Amunátegui 550. 18-N

DECRETO. A AMADORA SOFIA Gatica López concedióse la posesión efectiva de la [illegible] de doña Sofía López de Gatica, sin perjuicio de los derechos del cóyuge sobreviviente don José Domingo Gatica, por auto de 5 de Setiembre de 1924 del Tercer Juzgado. 23-N

MERCED DE AGUA EN EL MAPOCHO.—Señor José Damián Navarro, por Compañía Minera de las Condes, solicita 1,500 litros por segundo del río Mapocho, para generar energía eléctrica. La boca-toma estará 200 metros aguas arriba de la confluencia con el estero Yerba Loca. Las aguas captadas se juntarán a las del estero Yerba Loca y se llevarán por un canal a la casa de máquinas que se ubicará en la Hacienda Las Condes, de propiedad de la señora Mercedes Mira de Fernández y frente al lugar denominad Hermita. La energía se transmitirá al mineral Los Bronces por una línea aérea que irá por las orillas d Mapocho en los terrenos de la mencionada hacienda. N-19

REMATE.— EL 10 DE DICIEMBRE, a las 3 P. M., saldrá a remate ante el árbitro don Joaquín Prieto Concha, calle Agustinas 1242, la propiedad de la sucesión de don José del Tránsito García, ubicada en la calle Concepción N.o 1166 a 1174 de esta ciudad, por el mínimum de $ 30,000. La propiedad tiene muy buen edificio de cal y ladrillo y extenso sitio. Ha sido avaluada por la Dirección de Impuestos en 44,000 pesos. Bases y antecedentes en el estudio del árbitro, de 10 a 12 M. 20—N

EL CIUDADANO LICENCIADO JAvier Aguayo, Juez Octavo de Civil de la Ciudad de México, D. F., República de México, en los autos del juicio de intestado del señor Alberto Márquez Briones, convoca a los que se crean con derecho a la herencia de éste, para que se presenten a deducirlo dentro del término legal. México, D. F., 8 de Setiembre de 1925.—El secretario Lic. Ardias E. Armora.

3.—Automóviles, afines y accesorios. (Compra-venta y composturas)

NO ANDE A PIE, DESDE $ 3,000 podemos ofrecerle automóviles turismo en perfecto orden de marcha. Facilidades. Exposición de Automóviles, Escobar y Ebell. Delicias 1327. 21—N

CHASSIS CAMION, CAMIONES Y automóviles para camiones de carga ligera, ofrecemos un gran surtido. Exposición de Automóviles.—Escobar y Ebell. Delicias 1327. 21—N

VENDO CHASSIS FORD DIFERENcial corriente, listos para montarlo cualquier carrocería. Diez de Julio 155. 19—N.

REGALO FLAMANTE GONDOLA Ford buen recorrido, por viaje urgente. Facilidades pago. Santo Domingo 1219. 19—N.

SE HACE Y TRANSFORMA TODA clase de góndolas. Santa Isabel 094. 19—N.

SE VENDE UNA GONDOLA SAlón nueva. Santa Isabel 094. 19—N.

SE VENDE MUY BARATO AUTO Scrips-Both 4 cilindros de 2 asientos. Gorbea 2036. 18-N

SE VENDE UNA GONDOLA FORD con recorrido San Pablo. Verla en el mismo recorrido N.o 4179. 18-N

VENDO GONDOLA REPUBLIC perfecto estado, facilidades de pago. Esmeralda 636, de 9 a 11 A. M. N-19

GONDOLA FORD REGALO. CAStro 574. N-18

VENDO GONDOLA REPUBLIC NEcorrido Alameda. Tratar: Blanco Encalada 2467. N-22

MOTO INDIAN 7 H. P. PERFECto estado, véndese de ocasión por ausentarse. Verla [illegible] tratar: Maestro Rojas. Bandera 820. N-18

PATENTE FORD PARTICULAR compro. Catedral 1275. 18-N

SE COMPRA UN RADIADOR FORD. Manzano 536, entrando por Domínica. 18—N.

VENDO GONDOLAS Y AUTOMOviles Ford Río Janeiro 466. 18—N.

CHASSIS CAMION FORD, TRES toneladas, vendo. Morandé 608. N-18

DODGE FLAMANTE VENDO 6,000 pesos. Brasil 385. N-21

AUTO CITROEN EL MAS ECONOmico del mundo, realizo. Amunátegui 739. 18—N

VENDESE GONDOLA FORD. REcorrido Tropezón. Andes 2103. N-18

GONDOLEROS: NEUMATICO 33x5, vendo de ocasión. Tratar: Av. España 748.

RADIADORES, ARREGLOS, transformaciones. Gálvez 188. 22—N.

STUDEBAKER DOS ASIENTOS, véndese. Perfecto estado y bien equipado. Hotel Picart, pieza 11, de 1 a 3. 19-N

MOTO HARLEY-DAVIDSON GRANde, perfecto estado, con side-cart, vendo, gran ocasión: $ 2,400. San Pablo 1419.

SE VENDE UNA GONDOLA REpública, recorrido Matadero, con facilidades de pago, por enfermedad de su dueño. Tratar: Libertad N.o 523. 20—N

VENDO CAMION LIVIANO, BUEN estado. Vergara Montt 514. Pasado Zanjón Aguada.

BOMBA INFLAR NEUMATICOS, eléctrica, véndese $ 550. Chacabuco 137.

DODGE EN BUEN ESTADO, VENdo, en 4,500. Overland en 2,500. — Esperanza 8.

AUTO CINCO ASIENTOS, VENDO. Castro 420. 20—N

BROCKWAY, GONDOLA RECORRIdo Alameda, vendo, facilidades de pago. García Reyes 18.

4.—Animales. (Compra y venta)

PERRITOS JAPONESES VENDO. Castro 653. N-18

VENDO VACAS PARIDAS DE ternera, buenas lecheras. Verlas 7 a 8 Avenida Silva 371. N-19

GATO DE ANGORA FINO VENDO Santos Dumont 691.

CABALLOS DE SILLA, ADIESTRAdos, de ocasión, vendo varios. Bandera 52, of. 2.

5.—Alhajas, joyas, monedas, etc. (Compra y venta)

PESOS, CHAUCHAS ANTIGUAS, alhajas oro, plata, platino, compro; pago bien · Alameda 842, esquina Londres. N-21

7.—Aves, pájaros, huevos, etc. (Compra y venta)

GALLINAS CATALANAS DE UN año, vendo. Purísima 264.

8.—Avisos varios.

CAMIONES. RECIBO TODA CLASE de carga para transportar. Blanco Encalada 2467, teléfono 196, Parque. N-19

SOLICITUD DE CONCESION.— Daniel Aranda pide concesión para efectuar el servicio de distribución de energía eléctrica en la comuna Quilicura, ocupando las vías públicas con la red aérea de distribución. 22—N.

10.—Casas, departamentos y piezas amobladas. (Ofrecidas y buscadas)

ARRIENDO PIEZAS CON SIN muebles, departamentos comunicados baño, balcones calle Claras 635. 18—N.

CASA BAJOS, CENTRALISIMA, semi-amoblada, arriéndase, por seis meses a matrimonio extranjero. — San Martín 47, 10 a 12 18-N

ARRIENDO CASA AMOBLADA Santo Domingo 1477, salón, salita, comedor, 3 dormitorios, toilette dependencias, valor 700, 1 a 6 P. M. 18—N.

CHALET RECIEN TERMINADO Y amoblado, consta de 2 halls, escritorio, comedor, repostero, despensa, cocina, 3 piezas empleadas, cuarro dormitorios, budoir, toilettes, jardín y garage. Se arrienda por $ 800 mensuales, en Ñuñoa en Avenida Richard N.o 11, a una cuadra de Irarrázaval, entrando por Holanda. Tratar: en París 830, de 1 a 2. 20-N.

La Seccion Avisos Económicos de "La Nación" contribuye poderosamente al desarrollo de los negocios.

11.—Casas, departamentos y piezas sin muebles) (Ofrecidas y buscadas)

Casas

260 BAJOS CON SEIS HABITACIONES, baño, patio y servicios en Cumming frente al Teatro O'Higgins. Agustinas 1252. 19-N

$ 65—75 QUINCENAL CASAS EN cité, tres, cuatro piezas, patio, todo servicio. Marcoleta 432.

ARRIENDASE CASA, CUATRO piezas, servicio. Brasil 687. 23-N

CASA EN BAJOS RECIEN CONStruída, estilo moderno, seis piezas, todas grandes, servicios y jardín. — Vendo en $ 54,000. — Porvenir 372. Entre Lira y Madrid 20-N

$ 280 ARRIENDO CASA SANTA Victoria 481. 20-N

$ 600 ARRIENDASE CASA MODERna en bajos, con toda clase de comodidades. 5 dormitorios, salón, comedor, baño, piezas servidumbre y subterráneo. Avenida España 609. 18—N.

600 ARRIENDASE COMODA ELEgante casa. Huérfanos 1759. 20—N

ARRIENDASE CASA MODERNA, central, 7 piezas con piano, hall, baño, cocina gas, luz, todo confort. Serrano 657.

160 PESOS, ARRIENDASE CASA higiénica. Antofagasta 2820, esquina Bascuñán. 7 piezas, dos patios, luz eléctrica. Carros y camión puerta. Tratar: Olivos 712.

ARRIENDASE CASA-QUINTA 250 pesos. Prado 1830. Tres cuadras Irarrázaval. Tratar: Olivos 712.

ARRIENDASE EXTENSA CASA.— Recoleta 845.

265 BAJOS, 5 HABITACIONES, patio y servicios en perfectas condiciones en García Reyes, entre Rozas y San Pablo. Agustinas 1252. 19-N

ARRIENDO ESPLENDIDAS CASAS habitación, muy modernas, Santa Rosa segunda cuadra, altos o bajos Avenida Buenos Aires, primera cuadra; Aldunate esquina Aconcagua; Avenida Pedro Montt esquina Mitre, frente Fábrica Cartuchos, Morandé 450. Oficina 3. N-18

$ 280 ARRIENDASE CASA 7 HAbitaciones, hall, pieza baño, servidumbre, gas, luz eléctrica. Manzano 536. 19—N.

DOS BUENAS CASAS OFREZCO en arriendo. Seminario 91 y San Ramón 29 $ 260 y 200, respectivamente. 18—N.

$ 240 ESPLENDIDOS ALTOS, GAS y luz eléctrica. Delicias 3978 y 3980. 19-N

$ 600 ARRIENDO FLAMANTE CAsa, hall, 3 patios, 15 piezas. Huérfanos 2428. Verla 3-5. N-18

CASA TODA COMODIDAD, CON garage, arriendo, lado San Cristóbal. Buenos Aires 207. N-21

BARRIO PROVIDENCIA, CASITAS en la cité más elegante de Santiago, únicas en su estilo, se arriendan, $ 140, 150 y 180. Tranvías N.o 3. Avenida J. M. Infante 1436. N-26

CASA ESPACIOSA, HIGIENICA, arriéndase. General Mackenna (Sama) 1636. Verla diariamente. 22—N

$ 450.— CARRERAS, CERCA DElicias, espléndida casa: salón, hall, cuatro dormitorios, toilette, comedor, cocina repostero, despensa, servidumbre, en perfecto estado. Adriasola. Morandé 235. N-21

$ 700.— VERGARA, ELEGANTE residencia, tiene: salón, escritorio, halls, cuatro dormitorios, dos toilettes; piezas de vestir, lindo comedor, y toda clase de dependencias y servicios instalados. Adriasola. Morandé 235. N-21

900 ARRIENDO CASA GRANDE, galerías, Claras 144. Tratar: en los altos. 21—N

$ 180 ARRIENDO CASA EN BAScuñán, 2147; cuatro piezas, luz eléctrica, patio y dependencias. Camión a la puerta. 19—N

SAZIE 2349 COMODOS ALTOS, lado República. 21—N.

CASA CENTRALISIMA, ALTOS, seis piezas arriéndase trescientos pesos. Tarapacá 850. 19—N.

CASA MODERNA ACHO PIEZAS, altos arriéndase doscientos setenta pesos. Curicó 204. 19—N.

$ 140 ARRIENDO CASA EN LA calle Francisco Bilbao N.o 295. Providencia. 18—N.

ARRIENDO CASA EN ALTOS nueva, ocho piezas por todo. Bella Vista 0850. 18—N.

MATRIMONIO SOLO DESEA CAsita o departamento, 2—3 piezas. Prefiérese barrios Recoleta-Bellavista. A. H. C., San Pablo 2208.

$ 380 ARRIENDO ALTOS, DIEZ piezas. Echaurren 480. 18-N

$ 300 ARRIENDO CASITA BAJOS, muy central, 5 piezas, cocina, patio, galería, luz eléctrica, baño. Tratar: Las Rosas 1389. 18-N

ARRIENDASE CASA DOCE PIEZAS Milán 195, Llano Subercaseaux.

ARRIENDASE EXTENSA CASA quinta, San Miguel 305. Llano Subercaseaux. N-18

ARIENDASE ALTOS ESQUINA, toda comodidad, recién edificados, Avenida Seminario 398. Tratar: Fontecilla 273. N-19

160 PESOS, ARRIENDASE CASA, Arauco 1166. N-18

$ 480 CHALET TODO CONFORT, arriendo. Avenida Villaseca 450. — Los Leones.

CASA QUINTA ARRIENDO, AVEnida Central, 417, Ñuñoa. 20—N

250 ARRIENDO ALTOS Y DEPARtamentos. Tratar: Carmen 445. 19-N

$ 300, ALTO CONFORTABLE, arriendo, Riquelme, esquina San Pablo.

ARRIENDO CASA 1.o DICIEMBRE, Sazié 2753. Tratra: Manuel Montt 2131.

230 ARRIENDO CASA TRES CUAdras, Alameda, siete piezas, servicios. Angamos 285, entre Lira y Maestranza. 21—N

300 PESOS ARRIENDO CASA 7 piezas, 2 patios, dependencias. — Matucana 717.

ARRIENDASE CASA DECENTE, [illegible]. Vergara 511. 19—N

CASA 17 HABITACIONES, arriendase. Alonso Ovalle 827.

ARRIENDO ALTITOS A MATRImonio. Santo Domingo 1443.

CHALET MODERNO, FLAMANTE, con garage, todo confort, arriéndase. Lira 797. 19—N

ARRIENDO CASA CENTRAL, FNtre carros. Matrimonio solo. —Coquimbo 761.

400 ARRIENDASE BAJOS, BAÑO instalado. Echaurren 270.

ARRIENDO SITIO AVENIDA ITAlia. Tratar: Huemul 666.

$ 180 ARRIENDO CASA CON TODO servicio. Lira 1254. 20—N

Departamentos

ARRIENDASE DEPARTAMENTO 2 piezas. Avenida Matta 450. 20-N.

ARRIENDASE DEPARTAMENTO, cocina. Carrión 1411. 18—N.

ARRIENDO DEPARTAMENTO CON balcón a la calle. San Francisco 568. 19—N

MATRIMONIO NECESITA DEPARtamento dos piezas y cocina independiente. Brasil a Esperanza. Huérfanos 2234, N. N. C.

ARRIENDO DEPARTAMENTO cuatro piezas, cocina, dependencias, prefiero extranjero. 4 Pasaje Balmaceda Estado.

ARRIENDASE DEPARTAMENTOS $ 200, $ 160. Luis Beltrán 1956.

COMODO DEPARTAMENTO DOS piezas, arriéndase. Molina 546.

Piezas

ARRIENDASE ESPACIOSO SALON, puerta la calle. San Francisco 106. 19-N

ARRIENDO PIEZAS, JOFRE 423. N-18

PIEZA GRANDE ARRIENDO persona sola, guardar muebles. Agustinas 2027. 18-N

SE ARRIENDA TRES PIEZAS ALtos, sin niño. San Diego 569. N-19

ARRIENDO PIEZA O DEPARTAmento personas solas. Molina 134. N-21

ARRIENDANSE TRES BUENAS piezas. García Reyes 333, casa 6. N-19

PIEZA CALLE, CASA PARTICUlar, se arrienda. Libertad 771.

PIEZA ARRIENDO PERSONA SOla o matrimonio. Sama 1076.

ARRIENDO PIEZAS, SANTA ROSA 32. 19—N

UNA O DOS PIEZAS A LA CALLE con entrada independiente, con o sin muebles, deseo arrendar. Ofertas, a F. Silva. Casilla 2050.

PIEZA CON LUZ ARRIENDO Persona sola. García Reyes 80. 19-N.

ARRIENDO UNA O DOS PIEZAS personas decentes, con o sin pensión. Cueto 1002. 19-N

12.—Compra y venta de casas y sitios

EN AVENIDA IRARRAZAVAL, SItio de esquina, 2.660 metros, cerca de Vicuña Mackenna, se vende. Compañía 1065, oficina 20.—Góngora. 19-N

$ 18,000 CADA UNA VENDO DOS casas, recién terminadas, con cinco piezas, cocina, baño, alcantarillado, luz eléctrica, a un paso de las góndolas de San Diego y San Joaquín. Tratar con su dueño: Avenida Subercaseaux 319. 19-N

COMPRO TERRENOS ÑUÑOA, SIN agentes, pago contado. Dirigirse a W. K. Correo, Ñuñoa. N-18

$ 10,500 VENDO CASA DE OCAsión. Av. Pedro Montt 1663. N-19

ARRIENDO O COMPRO CASA VAlor 30,000, barrio Bellavista arriba de Pío IX, Casilla 12028. N-19

COMPRO CASA, BARRIO PONIENte de Santiago, sin pasar Matucana; mínimo tres dormitorios y otras dependencias. Pago hasta $ 65,000 pero si puede dar renta hasta $ 80,000. No pago comisionista. Dirigirse Casilla 1030. N-21

VENDESE QUINTA CUARENTA metros frente por una cuadra fondo, totalmente plantada, casa inquilino. Un paso paradero 13, camino San Bernardo. Agustinas 2511. 18-N

$ 85,000.— LAS HERAS, INMEDIAta Dieciocho, altos y bajos, independientes, buena renta. Debe $ 35,000 Caja Ahorros. Adriasola. Morandé 235. N-21

$ 130,000.— CATEDRAL, VENDO de gran ocasión, propiedad de habitación y renta. Adriasola. Morandé 235. N-21

VENDO CASA ALTOS Y BAJOS. San Isidro 89. Verla de 3 a 5.

VENDO BONITO CHALET, GRAN quinta árboles frutales, 2,400 metros, La Cisterna. Precio 40,000 pesos. Facilidades pagó. Tratar: San Francisco 106. N-21

AV. CLUB HIPICO (PADURA) vendo casa perfecto estado, muy asoleada, 8 metros de frente, 41 de fondo, 8 piezas, hall, cocina, dependencias, patio, terraza, huerto, luz eléctrica y gas. Tiene deuda. Precio: $ 45,000. Tratar con su dueño. Delicias 2266. 19-N

189,000 VENDO GRAN PROPIEDAD de diez casas, recién construídas, seis, siete, ocho piezas, fuera servicio. Ubicación Gran Avenida, con Góndolas a la puerta, Barrio Fábrica Cartuchos, Produce dos mil pesos mensuales. Grandes facilidades de pago. Tratar: Avenida España 185.

VENDO SITIO ESQUINA, CALLE Santa Rosa., otro en Cármen Mena. Tratar: Santa Rosa 1810. N-18

VENDO CASA 11 PIEZAS, PARRON y arboleda. Martínez de Rozas 3767. N-23

CASA - QUINTA EN IRARRAZAval, un paso Pedro Valdivia, 10 piezas varias pintadas al óleo, baño instalado, 17 por 110, vendo por viaje en $ 75,000. Datos, Sttarps, casilla 798.

40,000 COMPRO PROPIEDAD, PAgo dinero y casa quinta inmediata Santiago. Santo Dumont 480.

$ 95,000, VENDO CERCA SAN DIEgo y Diez de Julio, lindo terreno con edificio viejo; 1.600 metros, frente dos calles. Morandé 466, oficina 15; 10 a 12 M.

EN VIÑA DEL MAR, AVENIDA Libertad, lo más aristocrático vendo hermoso chalet nuevo, once piezas, 2 baños regios, dependencias y jardín $ 182,000. Dirigirse: San Martín, Casilla 1417, Valparaíso. N-19

COMPRO CASA.—EMPLEADO PUblico necesito comprar casa amplia para habitación e industria, con gas, agua y luz eléctrica, por intermedio Caja Ahorros o Nacional. No importa barrio, preferiría Oriente. Arrendaríala desde luego durante tramitación. Precio alrededor ochenta mil pesos. Ofertas a J. P. Serrano 281.

COMPRO GRAN TERRENO EN Los Leones, peso metro. Huérfanos 1693.

COMPRO CASA CHICA, SIN AGENte. J. S. Pedregal 5. 19—N

SITIO O CASA VIEJA, COMPRO. Sector Nataniel, Carmen, hasta 10 de Julio. San Francisco 792. 19—N

COMPRO CASA ASOLEADA HASTA 40 mil, sin agentes. Escribir dando datos, precios: a Maestranza 144. 19—N

VENDESE CASITA $ 7,000. CALLE López. Tratar: Mallinkrodt N.o 180. 19—N

CITE PRIMER ORDEN VENDO EN solo $ 130,000. 18 lindas casitas, declaradas higiénicas, renta 15 o|o capital. Santa Rosa 1153. 20—N

$ 55,000 VENDO 8 CASAS JUNTAS, separadas por murallas de ladrillos media de frente por 33 de fondo; de esquina, al lado del Matadero. Tratar: Subercaseaux 315. L. Boncelli. Teléfono 109. San Miguel.

PROPIEDAD COMPRO, PARTE AL contado, mensualidades de $ 300. — Arturo Prat 1316. 27—N

$ 25,000 Y $ 23,000 VENDENSE LAS casas nuevas. San Isidro 1935 y 1941, tienen seis piezas, luz, mucho fondo, sin agentes. 19—N

$ 85,000 VENDO GRAN POSESION comercial en San Diego, al llegar a San Joaquín. 40 metros de frente por 80 de fondo, con almacén, bodega, gran galpón y casa habitación. Tratar: Av. Subercaseaux 315, esquina San Joaquín. Ernesto Fuentes Boncelli.

80,000 METROS TERRENOS, VENdo al lado del Llano Subercaseaux. Tratar: Av. Subercaseaux 315, esquina San Joaquín. F. Boncelli.

5,000 METROS DE TERRENOS vendo, a una cuadra de la Av. Subercaseaux. Todo cerrado, con murallas altas. Tratar: Subercaseaux 315 esquina San Joaquín. F. Boncelli.

$ 25,000 VENDESE CASA CALLE Andes 3706, 6 piezas, dos patios, luz eléctrica. Tratar: Federico Scott 15. 19-N

$ 42,000 BARRIO SAN CRISTOBAL, una cuadra subida cerro, 7 piezas, 2 baños y servicios, dos patios y construcción sólida. Constitución 84. De 2 a 6 P. M. Barrio Bellavista. 21-N

$ 43,000 CONSTITUCION, MEDIA cuadra carro Bellavista, 7 piezas, servicios, dos grandes patios, parrón, gallinero y árboles frutales, cuadra y media del cerro San Cristóbal. Constitución 84, de 2 a 6 P. M. 21-N

$ 35,000 BARRIO RECOLETA VENdo sin agente linda casa recién refaccionada, construcción sólida, 7 piezas, baño, servicios, dos patios, parrón y huerto frutal. Constitución 84. De 2 a 6 P. M. 21-N

AVENIDA LEON, DOS CUADRAS carro Recoleta, vendo $ 35,000 linda casa recién refaccionada, buena construcción, 6 piezas, hall, 2 baños, servicio, patio y huerto frutal. Constitución 84. De 2 a 6 P. M. Barrio Bellavista. 21-N

COMPRO CASA, 20 A 25 MIL PEsos, sin agente. N. N. Casilla 3862.

$ 22,000 VENDESE CASITA CERca Estación. Tratar: Toesca 2581. 19—N

$ 9,000 CONTADO, 7,000 CAJA, SALdo fácil pago, vendo casa precio 27,000. Huemul 666.

10,000 VENDO ESPLENDIDA CASA con sitio anexo. Eduardo Matte 1670.

13.—Compra y venta de negocios

VENDESE EL HOTEL RESTAUrant "Zaragoza" (Antiguo Zorro Rubio) Negocio acreditado y el más antiguo del barrio Estación Central. Matucana 5. 18—N

TALLER DE CERRAJERIA, ACtualmente trabajando, vendo, maquinaria y galpón nuevos, buen local, clientela de primera. Precio: 70,000 pesos. Inútil escribir si no se paga al contado. Casilla 299. 18-N

CIGARRERIA, VENTAS COMPRObadas, cien a doscientos pesos diarios, compro al contado. C. R. Correo Central.

VENDO ALMACENCITO POCO CApital, por no poderlo atender. Santa Isabel 98. N-19

NEGOCIO ALMACEN POCO CApital, vendo. San Diego 739.

VENDO NEGOCIO DE PASTELEría, buena situación. Delicias 2351. 20—N.

VENDO TALLER DE VULCANIZAción con clientela por no poder atender. Artesanos 883.

SE COMPRA NEGOCIO FRUTAS, verduras, pastelería, cigarrería, fácil señoras solas. Capital hasta 5,000 pesos. Bilbao 201. 19—N

NEGOCIO ESPLENDIDA SITUAción, venta $ 150 a $ 200, véndese, por tener otro negocio. Chiloé 2018. 19—N

VENDO CARNICERIA DE OCAsión. San Pablo 4276. N-18

SE VENDE PENSION, ELEUTERIO Ramírez 865. 18-N

NEGOCIO MENESTRAS VENDO.— Cochrane 1099. 18—N.

MERCADITO VENDO, BUENA SItuación y clientela. Delicias 1839.

VENDO ALMACEN ANEXO LICOres poco capital por no poderlo atender, muy buena situación, Víctor Manuel 1530. 20-N

PELUQUERIA VENDO. ANDRES Bello 648. 18-N

BOTICA VENDO, DOY CIERTAS facilidades pago. Cuevas 1301.

POR NO PODER ATENDERLO vendo espléndido almacencito buena situación, bien surtido, precio sumamente barato en $ 1,300. Dávila 964. N-18

VENDO CANTINA OCASION; arriendo barato. San Pablo 4101. 19-N

VENDO REGALADO NEGOCIO MIna de oro, arriendo gratis. Delicias 1859. 19-N

POR VIAJE VENDO PENSION, con quinta, Independencia 560. N-21

POR NO PODER ATENDER VENdo cigarrería, precio costo. Bandera 879. 18—N.

VENDO NEGOCITO POCO CAPItal. San Luis 1540. 18—N.

GRAN GANGA: ALMACEN VENta 14 mil pesos mensuales a prueba. Capital 10 a 12 mil. Contrato arriendo, canon bajo. Vendo regalado por enfermedad. Datos, Victoriano 405. 18—N.

TALLER MECANICO CON SOLDAdura oxígeno, vendo, muy acreditado. San Pablo 1173. 18-N

SOMBRERERIA DE SEÑORAS, acreditada y con buena clientela se vende. San Diego 225. 19—N.

PENSION VENDO DE OCASION, mucho porvenir. Por viaje. San Diego 917. 20-N.

VENDO CANTINA Y BILLARES bien instalado por ausentarme de Santiago. San Pablo 4054. 22—N.

VENDO POR CAMBIO DE GIRO de negocio, restaurant muy central, detalles a B. S. Casilla 3288. Santiago. 22—N

SE VENDE UN ALMACEN CON anexo fábrica chanchería, por no poder atender. San Diego N.o 2256. 20—N

ALMACEN ABARROTES, BUENA situación, véndese; capital voluntad del interesado. San Diego 1598.

VENDO RESTAURANT BORJAS 233. 3,600 pesos. 19—N

VENTA MENSUAL 20,000 VENDO Bar Restaurant, 32,000; otro 24,000; almacén 25,000; pensión familiar 40,000. Lira 650, de 2 a 6.

$ 3,500 VENDO NEGOCIO ABARROtes, con Administración, gran cité. Unión Americana 247.

BIOGRAFO FUNCIONANDO traspaso. Datos, Sttarps, casilla 798.

DE OCASION VENDO FABRICA de helados, fuerza motriz, con clientela, carretón y caballo para repartir. Paz 971. 19—N.

VENDO NEGOCIO DE FRUTAS, verduras y carbón con buena clientela. Calle Victoria 1027—1029.

POR ENFERMEDAD VENDO NEgocio abarrotes, buena situación. Depósito de licores, casa habitación lado cité. Calle San Diego. Tratar: Libertad 10. 20—N

COCINERIA VENDO, Y PELUQUEría. San Pablo 3359. 19—N

VENDO DEPOSITO DE VINOS Y verdulería, espléndida situación. — Arriendo barato. Vicuña Mackenna 551. 19-N

SE VENDE UN NEGOCIO BARATO de menestras en calle Esperanza N.o 728. Tratar con el dueño. 20-N

BODEGA POCO CAPITAL, NUMErosa clientela, por ausentarme, vendo. Rosas 3095.

15.—Compras y ventas Varias

¡¡BAÑOS!! AMERICANOS, CALIfont a leña, lavaplatos fierro enlozado, importados, sólidos, garantidos, realizamos. Chacabuco 5. N 30

DEPOSITO C[illegible] FINOS varios $ 12 metro. Local propio. Vicuña Mackenna 1080. 20-N

VENDO TOTORA. SAN PABLO 4260. N-29

COCINA ECONOMICA VENDO 150 pesos. Castro 653. N-18

OCASION, 150 PESOS, VENDO TIna baño, una pieza, buen estado, Lira 617. N-19

MONTURA CHILENA OTRA INglesa vendo baratísimas. Nataniel 1179. N19

VENDO BARATISIMO 4,000 KILOS alambre para pasto, tabique, 200 planchas fierro negro acanalado, usado San Pablo 2055. N-18

COCINITA A GAS 2 PLATOS vendo ocasión. Sazié 1952.

CALENTADOR DE BAÑO A GAS ocasión vendo. Sazié 1952.

COCINA ECONOMICA IMPORTAda, ocasión vendo. Sazié 1952.

ACABO DE RECIBIR UN GRAN surtido de alfombras yotros artículos orientales, se realiza a precios de quemazón. San Antonio 140. 19—N.

VENDO CANTIDAD HORMAS CALzado inglés, sacabocados, modelajes Tratar: 10 a 11. Agustinas 1252. 20—N.

TRES LINDOS MONTURAS CURIcanas, véndense. Puente 844. 19—N

CAÑERIA 1 1|2 PULGADA, HORmas enchapadas, máquina aparar "Singer", regalado, véndese. Maule 1099.

CALLE CARRERA 750, SE VENDE una cocina económica, en buen estado.

JUEGO MEDIDAS BENCINAS, UN mes uso, once piezas, vendo $ 45. Ejército 756, casa 22.

GELATINA PARA FABRICACION de vinos, sombreros y dulces, vende por grandes y pequeñas partidas. H. Cervantes. Huemul 567.

CAJONES DE PINO, APROPIADO para fruta, vendo ocasión, gran cantidad. Santiago 1477. N-19

MEDIDOR GAS, REGALO. CASIlla 7555.

VENDO 3,000 SACOS USADOS, carboneros, trigueros, etc., en perfecto estado, a $ 1.40 uno con otro. San Diego 2010.

DE OCASION VENDO 10,000 ARPIlleras para embalar, quillay, tabaco o tapizar muebles. Exposición 300.

SACOS VACIOS VENDO PARTIDA, Diez de Julio 1480.

CALIFONT ¡¡VESUVIUS!!, DE ocasión, vendemos. Chacabuco 5.

TALADRO, FRAGUA, BIGORNIA, cajas fondos, cocinas, realizanse. García Reyes 83.

EXCUSADOS COMPLETOS, TAZA blanca, importada, cien pesos. Mapocho 2648. 22-N

OCASION VENDO TRES PAQUEtes de resortes de 14 hojas. Gálvez 1348.

16.—Dentistas

DENTADURAS SIN PALADAR, REcupera su boca. Doctor Muñoz. San Diego 995. D-3

17.—Escuelas de choferes

ESCUELA PRACTICA CHAUFfeurs, mecánicos cursos rápidos diurnos, nocturnos. Vicuña Mackenna 456. Arre[illegible]do.

18.—Extravíos y hallazgos

$ 100 A LA PERSONA QUE ENtregue perro francés perdido cercanías San Cristóbal. Obedece nombre Sultán, grande, viejo, gordo, género policial, leonado, mancha blanca, bajo pescuezo y pecho, orejas gachas. Dardignac 0191. 18-N

VALIJA DE MANO EXTRAVIOSE tren internacional del Lunes pasado y en el trayecto de Los Andes-Santiago. Se agradecerá al que la hubiera hallado, se sirva devolverla a Expreso Villalonga. Agustinas 817, ciudad.

19.—Empleados para comercio y oficinas. (Pedidos y ofrecidos)

NECESITO JOVEN PARA ALMAcén con recomendación. Independencia 901. 18-N

EMPLEADO PRACTICO, MOSTRAdor, despacho, necesitan, calle Pérez Valenzuela 104, Almacén Baños.

SEÑORITA ESCRIBA CORRECTAmente máquina y conocimientos contabilidad necesítase. Catedral 1273. 18-N

SEÑORITA JOVEN DE BUENA presencia que sepa bien italiano necesito para ayudarme en lectura de autores italianos. Escribir a G. L. P. Correo Central. 19-N

EMPLEADO AYUDANTE PARA imprenta necesito. Villavicencio 316. Tratar: de 8-10 A. M.

SEÑORITA APRENDIZ NECESITA fotografía. Estado 46.

NIÑAS Y JOVENES VENDER ARtículo fácil venta, necesitamos. Fábrica: San Alfonso 606.

SEÑORITA HONORABLE CON certificados, necesítase. Recoleta 901.

VENDEDOR EN PLAZA PARA artículo fácil colocación que conozca el ramo de mercería necesito. — Chiloé 1120.

EMPLEADO BOTICA COMPETENte con recomendaciones necesitamos Matucana 826.

EMPLEADAS, EMPLEADOS, NECEsitamos. Venegas Salas. Plazuela Santo Domingo.

CONTADOR NECESITA JOVENCIto, buena letra, sin pretensiones. San Alfonso 850. 19—N.

EMPLEADO PRACTICO NECESITA Casa Lozas. San Diego 420.

SEÑORITA HONORABLE, PARA corretaje y cobranza necesito, exijo fianza. Merced 575.

JOVEN MUY COMPETENTE EN COmercio desea ocupación como vendedor en ésta o viajero para casa mayorista. Dirigirse A. H. M. Casilla 5097. 20-N

SEÑORITA PARA ATENDER PAStelería. Presentarse: Independencia 475.

20.— Frutos varios. (Compra y venta)

OFREZCO MANTEQUILLA, PAPAS consumo y semilla, por carros, puesto cualquiera estación. Emilio 2.o Vchmister. Puerto Varas. 15-Dic.

GUINDAS TIPO EXPORTACION, vendo producción Fundo Lo Matta. Comuna Las Condes. N-19

CEREZAS DEL SUR, VENTAS POR mayor entrega diariamente. Bandera 580.

21.—Haciendas, fundos, chacras y terrenos. (Compra-venta y arrendamientos)

POR CHACRITA CON CASA HASta 60 kilómetros alrededor de Santiago, permutamos propiedad en calle Purísima esquina, a dos cuadras del Forestal, compuesta de una casa y dos departamentos independientes a la calle. Renta $ 6,500 anuales. No tiene deuda. Guzmán y Silva. Teatinos 321.

22.—Hoteles y pensiones

GRAN HOTEL BUENOS AIRES, piezas amobladas desde tres pesos diarios; con dos camas, cinco pesos. Delicias 2921, 26 Nov.

ARRIENDO LINDA PIEZA Amoblada, con pensión. Vista Parque Forestal. Monjitas 341. 20N

ARRIENDO PIEZA AMOBLADA con sin pensión. San Isidro 221. N-21

CASA RESIDENCIA, PARA HOnorables familias o personas solas, por días, messe. Estado 75. Regios departamentos, dormitorios, salitas, baños privados, excelente comida, uso familiar, pensión de mesa, por meses. Los dueños atienden personalmente, retribuyendo la deferencia de los distinguidos huéspedes. Precios módicos. English Spoken. 24-N.

IMPERIAL, CASA DE RESIDENcia, Moneda 977, esquina Ahumada, ofrece habitaciones confortables, balcón calle, matrimonios, días, meses, comida abundante, estilo familiar. 28-N.

ALAMEDA 777 ARRIENDANSE piezas, baño, pensión. N-18

PENSION, PIEZAS AMOBLADAS, balcón, desde 140, diario 7. Rosas 2015. 19-N

MATUCANA 32, PENSION PIEZA pensionistas honorables acepta. 18-N

PIEZAS PENSION, SANTA ROSA 328. N-18

$ 120 PENSION CON PIEZA. SAMA 1711. 19—N.

PRAT 169 ARRIENDO SALON con pensión, sin mueble a matrimonio. 20-N

CASA RESIDENCIA PARA HONOrables familias o personas solas, por días, meses. Estado 75. Regios departamentos, dormitorios, salitas, baños privados, excelente comida, uso familiar, pensión de mesa, por meses. Los dueños atienden personalmente, retribuyendo la deferencia de los distinguidos huéspedes. Precios módicos. English Spoken. 24-N

COMPAÑIA 2539, EXTRANJEROS ofrecen elegantes piezas con pensión. N-18

ARRIENDASE PIEZAS AMOBLAdas, balcones calle, con pensión. Catedral 1287. N-18

CENTRAL PIEZAS AMOBLADAS, con pensión, Argomedo, 315.

ALAMEDA 975, PIEZAS AMOBLAdas, pensión caballeros honorables. N-26

ARRIENDO DOS GRANDES PIEzas balcón calle con sin pensión. San Antonio 128. N-20

SAN ISIDRO 127, SE ARRIENDA espléndida pieza amoblada con pensión. N-22

ARRIENDANSE PIEZAS CON PENsión a matrimonios. Catedral 1249. N-30

PIEZA PENSION, MESES, DIAS, San Francisco 170. 19-N

EMPLEADOS, ESTUDIANTES, piezas, buena pensión desde $ 100 co. mida sana abundante. Arturo Prat 588.

SE ARRIENDA UNA PIEZA CON espléndida pensión. San Pablo 1238, entre Morandé y Teatinos.

ARRIENDO PIEZA AMOBLADA con pensión. Santa Rosa 203. 20—N.

PENSION RESIDENCIAL "DEPARtamentos piezas, con sin muebles. Días, meses. San Diego 110.

ARRIENDO PIEZA AMOBLADA, pensión. Delicias 287. 22—N

PIEZAS CON PENSION Y MUEbles, muy central, arriendo. Santo Domingo 733. 19—N

CATEDRAL 1289, REGIA PENSION con o sin pieza. Seriedad absoluta. 22—N

NECESITO CASITA O PENSION, indicar precio, extranjero. Correo Ñuñoa. 20—N

ARRIENDO PIEZAS CON O SIN muebles, a matrimonio sin niños o caballero honorable. Pensión. Independencia 1168. 19—N

ARRIENDO BUENAS PIEZAS Y pensión para señoritas. Agustinas 2207.

ARRIENDASE PIEZA CON PENsión. Nataniel 340.

BONITAS PIEZAS, DEPARTAMENtos calle, con sin pensión, baratísimo, central. Alonso Ovalle 827. Esquina Londres.

CASA HONORABLE ARRIENDANse piezas, departamentos amoblados con pensión, balcón calle. Estado 116. 20—N

NECESITO MUY BUENA PENSION de mesa a domicilio. San Diego 1140.

ESPLENDIDAS PIEZAS CON O SIN pensión arriendo. Maestranza 94.

23.—Instalaciones y accesorios para negocios. (Compra y venta)

MOSTRADORES, VITRINAS, apropiado almacén vendo. San Diego 73. 19-N

VENDO INSTALACIONES ALMAcén. Independencia 1155. 18—N.

SE VENDE UNA VIDRIERA Y mostrador en muy buen estado. San Pablo 1018. 19—N.

VENDO ESTANTERIA PARA CIgarrería en 550. Verla y tratar, Carmen 548. 20—N.

ROMANITA 123 KILOS PESA Y balanza mostrador vendo ocasión. Avenida La Paz N.o 2. 19—N.

COMPRO ESTANTERIA CHICA Y mesón para sastre. Gálvez 179, interior.—C. A. B.

VENDO INSTALACION CIGARREría, lustrín. Pinto 1501. 19-N

MOSTRADOR ESTANTERIA, VIdriera, parada, etc. derecho local, 10 a 12.— Maestranza 130. 19—N

VENDO MOSTRADOR, ARMAZON vidrieras, doy barato. Cuevas 1489. 19—N

VENDO VIDRIERA PARADA Y una alfombra. Bascuñán 47.

VIDRIERA ESPEJOS, MOSTRADOres de sombrerería, véndese: Chacabuco 652.

24.—Instrucción y educación. (Colegios, academias y profesores)

MATRICULESE INSTITUTO Mercantil reorganizado. Merced 882. 20-N

$ 3 MENSUALES ENSEÑANZA EScritura máquina. Ricardo Santa Cruz 757. N-19

PROFESOR INGLES PREPARA exámenes rápidamente. San Rafael 967. (Carros Carmen). 18-N

APRENDA ESCRITURA MAQUIna. Diez pesos mensuales. Instituto de Contabilidad. Puente 687. Bandera 154. 20-N

SE PREPARAN EXAMENES alumnos Humanidades. Santiago Concha 1196. 21-N

INSTITUTRIZ CON MUY BUENOS informes y antecedentes, necesito, cuidar niño cinco años. Avenida España 185. 18—N

NECESITO PROFESORA COMPEtente titulada, para hacerle clases a un niño, primer año de humanidades, que sepa inglés. Avenida Salvador 1765. 21-N

PREPARAMOS EXAMENES. TRAbajamos 365 días. Venegas Salas. Plazuela Santo Domingo.

MATRICULESE NUEVOS CURSOS rápidos: Contabilidad, taquigrafía, idiomas, dactilografía. Instituto Comercial. Agustinas 1060.

SE PREPARAN EXAMENES alumnos Humanidades, Santiago Concha 1186. 22-N

PREPARO EXAMENES DE FRANcés. San Pablo 2324, casa 3. 20-N

25—Instrumentos musicales, afines y accesorios. (Compra-venta y composturas)

RICA VICTROLA VICTOR, MUEble, casi nueva, caoba, regalo mitad precio. San Pablo 2609. N-20

PIANO DE ESTUDIO EN PERFECto buen estado vendo. Lord Cochrane 355. 18-N

PIANO DE GRAN OCASION VENdo. Santa Elena 840. 18-N

PIANO DE COLA EN estado, vendo de oca 1654.

PIANO SEILER, VENDE Bascuñán 466.

COMPRO VICTROLA VICT tátil. Dirigirse por carta San Diego 645.

PIANO ALEMAN MODER dese. Cochrane 181.

PIANO HARDT TRES véndese 3,500. Santos D

VICTROLA VICTOR DE sa casi nueva, ocasión Martín 961.

PIANO ALEMAN MOLLE dese. Nueva Andrés Bello quina Purísima.

DISCOS, VICTROLAS, BA Bandera 191.

PIANO ALEMAN, RIQUE do, casi nuevo. Ahumada

PIANO DUYSEN DE COLA topiano Jacob, Doll, se la mitad de su valor. ro Prat 166.

AUTO-PIANO FLAMANTE ocasión. Purísima 264.

VIOLIN ANTIGUO, VEND sión. San Diego 294.

PIANO ALEMAN, C bronce, vendo, Arturo Prat

PIANO 1/4 COLA BOISSE do. Santo Domingo 59

PIANO 1/4 COLA ALEMAN do. San Isidro 127.

PIANO VENDO BARA de Julio 537.

RICA VITROLA MUEBLE costó 3,000, véndese $ 1, Valdés 1055.

VITROLA VICTOR SIN rrera 415.

PIANO RIQUISIMO VEN galado, por viaje, hoy lina 676.

VITROLA, CON FACILIDA pago, vende: San Pablo

DISCOS: LAS ULTIMAS des recibió: San Pablo

VICTROLAS, GRAMOFONOS posturas económicas. 2215.

26.—Libros, periódicos, estampillas. (Compra y venta)

VENDO UNA PARTIDA llos extranjeros, buenos 3179.

27.—Medicina

SIFILIS, GONORREA, cia, Consultas gratuitas, turna, 8 a 10. Rayos violeta doctor Cifuentes. Santo Domingo

ENFERMOS, PERSONAS dos física, mentalmente, neurasténicas, cansancio anemia, raquitismo, impotencia somnios. El mejor tónico brol".

28.—Materiales de construcción. (Compra y venta)

TUBOS CEMENTO TODOS metros, baldosas, cualquier soleras, lavaplatos, lavatorios das de granito artificial.

LO NEGRETE, VENDO Monterrey. Av. Roma 204. tratar: Maestranza 1367.

VENDO 10,000 TEJAS Y usadas. Rosal 350.

VENDO LADRILLOS FISCAL domicilio, $ 100 mil. Santiago cha 1380.

ADOQUINES, VIGAS PINO ble, usados. Salvador 835.

OCASION VENDO 50 TEJAS nas, tapas ventanas, tragaluces rondana, lana de colchón, clase. Rosas 2312.

4,000 TEJAS VENDO BARA Carmen 1390, casa 460 Pasaje

CONSTRUCCIONES MODE verdaderamente económicas, elegancia. Arquitecto. Casilla

FIERRO ACANALADO, véndese. Loreto 276.

29.—Máquinas, motores, afines y accesorios (Compra-venta y composturas)

MAQUINAS DE COSER Precisa. Munillos, agujas, para toda máquina coser. gusto Graf. Teléfono 3303. go 87.

ANAFE Y SOPLETES PARA bencina. Toda clase repuestos er especial de composturas. o Graf. Teléfono 3303. San 87.

COMPOSTURA DE TODA de máquinas de coser y gusto Graf. San Diego 83.

TRABAJOS DE TORNO Y soldadura autógena y todo de mecánica en general. Graf. San Diego 85. Teléfono

REVOLVEDORAS Y SOBADO vendo. Mapocho 2230.

SE VENDE UNA MAQUINA ger marca legítima, con uso. Tratar, Santa Filomena na de Loreto N.o 202.

CONCRETERA A MOTOR co compro de ocasión, detalles cio a casilla 800.

TORNO MECANICO, HASTA metro entre puntos en buen compro, Labrín, San Alfonso

HIELO MAQUINA AL AMO para 1,000 kilos en 24 horas entrega inmediata, vendo. Matta 423.

COMPRO MAQUINA APARA en cualquier estado. Av. Matta

"EL AEROPLANO"

por GUSTAVO GARCIA M.

PUZZLE N.o 14 (N.o II DE LA SERIE).—SOLUCIONES HASTA EL 21 DEL ACTUAL

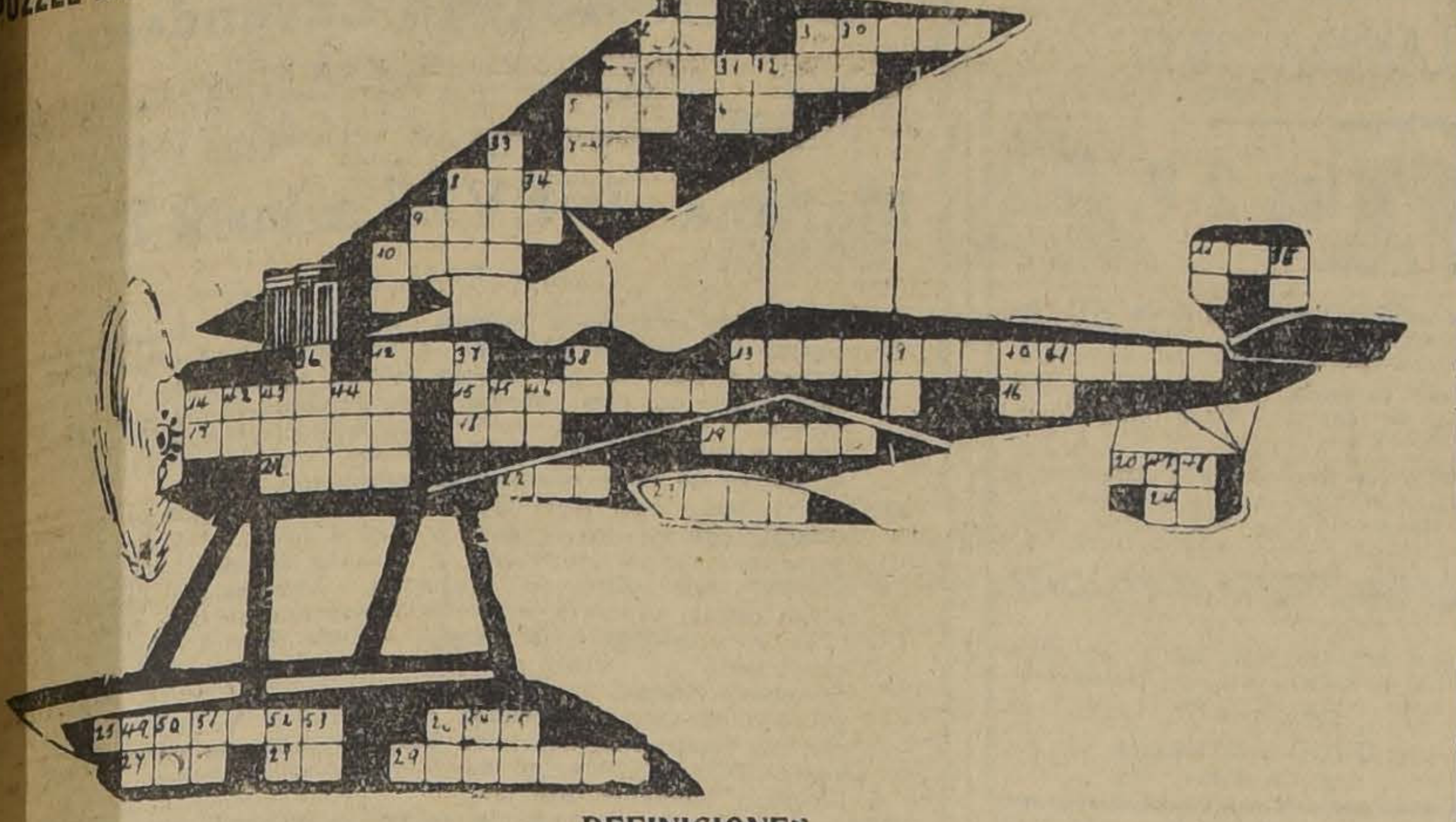

DEFINICIONES

HORIZONTALES.— 2. Letra del alfabeto griego.— 3. Flor.— 4. Rey sabio.— 5. En el calendario.— 6. Nota musical.— 7. Terminación de infinitivo.— 8. Arbol tropical (plural). — 9. Instrumento de tortura antiguo.— 10. División de la especie humana.— 11 Dan algunos cuadrúpedos.— 12. Forma verbal.— 13. Uno de los Ministros más enérgico que ha tenido Chile.— 14. Forma verbal.— 15. Lo que que se necesita en muchas partes.— 16. La cuarta y la segunda.— 17. Francos, fieles.— 18. Nombre femenino.— 19. Pájaro. — 20. Verbo.— 21 Forma verbal.— 22. Legumbre. 23. Rey persa.— 24. Artículo.— 25. Moneda romana de plata.— 26. Tiene esta figura.— 27. Alumbra.— 28. Reyes Católicos. — 29. Calle de Santiago.

VERTICALES.— 1. Número.— 2. Alimento.— 3. Artículo.— 4. Nombre femenino.— 5. Hijo de Noé.— 8. En el mar.— 9. Calcio.— 10. Nota musical.— 11. Letra del alfabeto.— 12. Tela de seda brillante.— 26. Contracción.- 30. Iniciales de un establecimiento de instrucción.—31. Pronombre.— 32. Nota.—33. Carta gèográfica.- 34. Artículo.- 35. Repetida de ópera.—36. Gobernador de una provincia en un Estado musulmán.— 37. Rabia.— 38. Nota.— 39. Pronombre.— 40. Letra griega.— 41. Letra. — 14. Contracción. 42. Letra.— 43. Igualdad de las cosas en la superficie.— 44. Deseo ardiente.— 45. Preposición.— 46. Nota.— 47. Pronombre.- 48. Letra griega.- 49. Forma verbal. 50. Negación.— 51. Contracción.— 52. Verbo.— 53. Cuna de la lengua provenzal.— 54. Artículo. —55. Antes Meridiano.

ADVERTENCIAS

En lo sucesivo se otorgará un premio único para los concursos de Puzzle y Glemerick, acumulándose en este premio los distintos menores que se daban hasta la fecha. Otra innovación importante es la que respecta a los concursos de Puzzle, que hemos publicado hasta hoy en series. En lo venidero cada puzzlle constituirá un concurso aparte. Como siempre premiaremos debidamente los puzzles y glimericks originales que se publiquen.

S GLIMERICKS DE DE LA SEMANA PASADA

SOLUCIONES Y RESULTADOS

GLIMERICK N.o 26, por Carlos Muñoz

La cantina está CERRADA,
Pero que tiene otra ENTRADA,
Lo ignora la POLICIA,
Y así, se ve por LA VIA,
Tanta gente EMBRIAGADA.

GLIMERICK N.o 27, por Marta Espina M.

Quiero ser como LAS FLORES,
Por su frangancia Y COLORES.
Quiero a Jesús IMITAR,
Para calmar y QUITAR
A los pobres SUS DOLORES.

Soluciones recibidas: 219. Buenas 146.

Sorteado el premio entre los solucionistas exactos correspondió a la solución firmada por **Humberto Avalos C.**, Avenida Viel 1815, quien puede pasar a retirar su premio a esta Redacción de 5 a 6 y media de la tarde.

GLIMERICK, EL PASATIEMPO DE MODA

LOS "GLIMERICKS" ORIGINALES QUE ENVIEN LOS LECTORES Y QUE SE PUBLIQUEN TENDRAN TAMBIEN PREMIOS

¿EN QUE CONSISTE EL "GLIMERICK"?

El "GLIMERICK", una vez resuelto y completo, es una estrofa de cinco versos, de los cuales riman los dos primeros y el último y el tercero con el cuarto. La persona que propone un "Glimerick" deja en blanco las terminaciones de los versos y las reemplaza por su significado aproximado. Las definiciones de la palabra o palabras que se omiten están entre paréntesis. Estas definiciones le proporcionarán al lector la clave de la expresión con que termina el verso, y que se ha suprimido.

No pongan atención sobre el número variable de los puntos que se han publicado en los distintos versos, pues esto sólo indica la falta de una o más palabras, y no el número de letras de que constan.

RESUELVA LOS "GLIMERICKS" SIGUIENTES Y TENDRA OPCION A DOS PREMIOS

GLIMERICK N.o 28, POR J. B. URIBE S.

Daré parte.. .. .. (al señor)
A un fresco dice el.. .. .. .. (encargado de la puerta)
Al ver barro en.. .. .. (puerta grande)
¿Parte? No seas.. .. .. (muy tonto)
Bien puedes dárselo.. .. .. .. (íntegro).

GLIMERICK N.o 29, POR GUILLERMO GARCIA T.

Amigo, estuve con.. .. .. .. (fastidio)
Me faltó para.. .. .. (la medicina)
Y la cartera te.. .. .. (extraer)
No digas que te.. .. .. (hurtar)
El fin justifica.. .. .. (acción conveniente para conseguir algo)

Las soluciones se reciben hasta el 21 del presente mes. El resultado se anunciará en la próxima semana.

BASES DE LOS CONCURSOS

Todas las semanas publicaremos dos "Glimericks". Los que consigan solucionarlos, tendrán opción a dos premios.

Al publicar los dos nuevos "Glimericks" de cada semana, insertaremos también el resultado de los anteriores.

Junto con las soluciones debe incluirse uno de los cupones especiales que se publican para este juego.

Tanto las soluciones como los "Glimericks" que se nos envíen, deben venir firmados con nombre completo y domicilio, aunque se publiquen con pseudónimos.

Los "Glimericks" originales que nos envíen los lectores y que se publiquen, serán también debidamente premiados. Es indispensable que vengan acompañados de las soluciones correspondientes.

En el sobre escriba:

JUEGO EL "GLIMERICK" — "LA NACION" — CASILLA 81 D.

CUPON
"El Glimerick" — "La Nación"

MAQUINA PIE SINGER BOBINA, obra de mano, vendo ocasión. Nataniel 1179. N-19

VENDO MAQUINA DE TEJER. Av. Matta 1298. N-18

PRENSA BALANCIN, VENDO, Conferencia 564, máquinas. 20-N

SE VENDE DE OCASION UNA máquina heladera con carretón y botes. Maruri N.o 333. N-19

MAQUINA CERNIDORA, VENDO de ocasión. San Diego 460. El Aguila. N-25

VENDE DE OCASION MAQUINA pie Singer, estufa parafina, guitarra española, un reloj colgar y una cómoda. Recoleta 987.

VENDO MAQUINA SINGER ESPECIAL para zapatero, talabartero. San Alfonso 470. 19—N.

VENDO MAQUINA SINGER, LAMPARAS eléctricas, una todo cristal, muy fina, califont de leña, etc. Porvenir 372, entre Lira-Madrid. 20-N.

FERRETERIA DE ACUMULADOR hidráulico, resistencia 250 kilos centímetro cuadrado, necesítase. — Ofertas: Bandera 580. 19—N

TORNO MECANICO NUEVO, VENDO. Bandera 875.

COMPRO DE OCASION MAQUINA sobadora, batidora, caramelera prullé y prensa. No importa que sean grandes o a motor. Dirigirse: Luis Martínez, Rancagua esquina Quehereguas. San Fernando. 20-N

30.—Muebles. (Compraventa y composturas)

MUEBLES, DORMITORIOS, COMEDORES, salones, escritorios, variedad estilos y modelos roble americano. Precios bajísimos. Grandes facilidades pago, con entrega inmediata. Especialidad sillas desde 100 pesos docena. Venga consultarse. Fábrica Nacional de Muebles, Serrano 398, esquina Cóndor. N. O.

MUEBLERIA "LA MODERNA" vendo roperos con luna desde 140 pesos; peinadores ingleses desde 85 pesos; muebles sueltos, sillas, catres y colchones. Gran oportunidad. San Diego 872. 21-N

VENDO DOS BUENOS VILLARES. Nataniel 2052.

RESCATO MUEBLES PIANOS empeñados, para su venta, en privado o remate. San Antonio 74. E-15-26

MESA GRANDE USADA
PARA SALA DE REUNIONES
SE NECESITA
X. Z., CASILLA 18-D

ANTICIPO FONDOS POR MUEBLES a consignación. Compro menajes. — Casa de Remates. San Antonio 74. En. 26-1996

MUEBLES: OFRECEMOS CUALQUIER estilo. Precios muy ventajosos. Entrega inmediata, grandes facilidades de pago. Consulte nuestras condiciones. Fábrica Sociedad Nacional de Muebles y Maderas, Copiapó 1060, entre Prat y San Diego. 18—N.

REGIO AMOBLADO IMPORTADO, dormitorio, precio ocasión: $ 3,800. Rosas 1788, verlo después almuerzo. 19-N

VENDO DE OCASION AMOBLADO de salón, cortinas y un alfombrado. Loreto 201. 19—N.

MUEBLES ANTIGUOS Y ESTANTERIA nueva vendo de ocasión. Av. Macul 1034. 19-N

MENAJE DE CASA SE VENDE, Avenida General Bustamante 561. N-18

VENDO MESA CAOBA, COCHECITO niño, amobladito junco para hall. Prat 207. 18-N

AMOBLADO SALON FELPA 150; mesa centro 80; dos cortinajes lana 80; amoblado escritorio 100; escritorio cortina 100; otro 70; dos estantes libros 90; dormitorio dos cuerpos 1,000; ropero luna 120; peinador mármol espejo 150; colchón lana 90; catre matrimonio bronce 150; otro 40; lindo coche guagua importado 150; infinidad de útiles de casa por viaje urgente. Independencia 289.

AMOBLADO SALON 200; DOS banquetas doradas 40; alfombrado salón 80; escritorio ministro 90; dos estantes libros 160; guardarropas 70; cómodas 40; sofá 20; aparador 60; catre ancho bronce 200; fierro-bronce 40. San Isidro 546.

VENDO OCASION ROPERO Y peinador, Escanilla 952.

POR CAMBIO DE RESIDENCIA, véndense muebles en muy buenas condiciones. Rosas 1883, casa 3.

SE VENDE DE OCASION LINDO amoblado de dormitorio, estilo antiguo, tallado a mano. Caupolicán 991. 20-N

DE OCASION VENDO MEDIO AMOBLADO de salón con alfombra, Concepción 824.

JUEGO COMEDOR CON MARMOL regalo. Lira 1191.

VENDO ALFOMBRA TRIPLE, cortado. Jofré 458.

MARQUESA, SOMIER, RICO COLCHON de crín, plaza y media, flaviaje. Santos Dumont 580. 20—N

CAMBIO RESIDENCIA, REALIZO: 1,500 piano alemán, salón brocato, comedor, 300; catre bronce importado; colchones, paragüero. Varios. San Ignacio 169.

SALA LAQUE, 300; ALFOMBRA, 300; piano estudio, 800; estante libros, 100; sofá caoba, 200; trinche con espejo, 100; espejo 2.20 x 1.20, 300; velador, 30; vitrina zapatería. Loza, plaqué, etc., vendo. Merced 575.

$ 750 REGALO PIANO ESTUDIO. Vendo salón, alfombras, cortinas, amoblado comedor, mesa, ropero, cuna guagua. Estantería Restaurant. Santo Domingo 1443.

VENDO MUEBLES Y HARMONIO. Lillo 337.

MUEBLES CAOBA AUTENTICOS, vendo: rico escritorio cortina, estante libros, guardarropas, cómoda espejo, mesa redonda, arrimos, marquesa, velador, escritorio señora, baratísimo. Rosas 1290.

VENDO MESA COMEDOR MEDIO amoblado salón. San Ignacio 778. 19—N

COMPRO DE OCASION UN AMOBLADO de dormitorio estilo moderno. Indicar precio a Zhack, Casilla 81-D. 22N.

VENDO UN COMEDOR DE FAMILIA. Patricio Lynch 857.

VENDO SILLAS CAOBA, MAIPU 784.

VENDESE OCASION CALIFONT leña. San Martín 456.

31.— Notificaciones comerciales

HABIENDO COMPRADO EL NEGOCIO de Luis del Tránsito González, Nataniel 26, no respondo por ninguna cuenta pasado tres días.—Ri[illegible] Santander. 18-N

Correspondencia

Glimericks originales recibidos.— Raquel Muñoz (7), A. Arrendondo, Dora Gaete, Manuel Silva M., Raúl Silva M., Clara Irma, Luis padilla Silva M., Clara Irma, Luis Padilla (3), Carlos Bobadilla E., Pelusa, L. A. Lorca, Guillermo García Torres (2), Luis Gauthier, Manuel Gallardo G., Mario Lorrein, Clotilde Francini, Humberto Alvarez (2), Rosario Delgado, Zaida Contreras, León Orde (4).

R. Cámus, Viña del Mar.— Su Glimerick llegó sin solución.

León Orde A.— Su idea no la encontramos aceptable.

Puzzles originales recibidos y que están en observación:— Alberto Bravo, Gustavo García M., M. Casabianca L., Alerta, Elena Tapia, Arturo larraín G., Silvia, J. Ernesto Tapia, Eugenio Solís, Lixor.

Luis Valencia O., Quilpué.— Junto con el problema debe incluírse una copia en que aparezca el puzzle ya solucionado, es decir, en los cuadrados blancos, deben aparecer las letras correspondientes. Estos diagramas deben venir hechos en cartulina y a tinta china.

Gustavo García M.— Su puzzle es interesante; pero en lo sucesivo deberá usar la ortografía de la Real Academia.

HABIENDO COMPRADO A LA SEÑORA Carmen Soto el negocio de menestras de la calle Campo Marte 83, no respondo por cuentas pasado tres días. N-18

SE AVISA A LOS DUEÑOS DE LOS vales N.os 9510, 11928 y 11292, de bodegas comerciales de Luis Phillips por 2 sacos semilla alfalfa, 440 sacos carbón Sol y 80 sacos de cebada que si no se presentan a retirar su mercadería antes del 1.o de Diciembre los vales quedarán nulos y sin ningún valor vendiéndose dicha mercadería al mejor postor. N-25

HABIENDO COMPRADO EL NEGOCIO a la señora Esmeralda Cueto v. de Gutiérrez, calle San Pablo N.o 2318, pastelería y depósito de pan, "Pastelería Las Camelias", hago el presente aviso en conformidad a la ley. Santiago, calles Esperanza N.o 6.—P. Aguirre G . 20-N

33.—Oficinas, locales y garages. (Pedidos y ofrecidos)

BODEGAS CON CASITA HABITACION arriendo barato. Mapocho 3779. N-18

LOCALCITO PARA RELOJERIA O taller de modas, cualquier negocio, se puede agrandar el doble. Arriendo barato, hago contrato. Delicias 53. 18—N

SE ARRIENDAN OFICINAS, CATEDRAL 1749. 19—N

SE ARRIENDA EL ESPACIOSO local Bandera 735. Tratar: Bandera 537. Departamento 5. 21—N.

ALMACEN CENTRALISIMO CON casa habitación arriendo. Moneda esquina Fontecilla. 18-N

LOCAL PARA CARNICERIA arriendo para el primero Diciembre. Chacabuco 1260. N-19

NECESITO ARRENDAR LOCAL central para cigarrería, con instalación, Independencia 956. N-18

300 GRAN LOCAL EN SAN PABLO 2470 con casa habitación. Agustinas 1252. 19-N

PERSONA QUE DESEE TRABAJAR en verduras, regalo local. Escribir: Carlos. Correo 2. N-19

ESPACIOSO ALMACEN ARRIENDO, muy central. Huérfanos 786, rico piso, W. a propósito casa mayorista, automóvil, gran tienda. Precio sólo $ 1,000. N-20

LOCAL PARA GUARDAR AUTOS se arriendan. Bella Vista 0926. 19—N.

ARRIENDO GARAGE, BODEGA. Santo Domingo 3616.

ARRIENDO LOCAL INDUSTRIA, habitaciones, subterráneo. Compañía 1316.

ARRIENDASE ESQUINA PARA almacén. Toesca 2151. 19—N

ARRIENDO LOCAL, PIEZA ANEXA Santo Domingo 1443.

NECESITO SITIO CON GALPON para instalar fábrica cerca carros Matta o Diez de Julio. Matta 93. N-19

ARRIENDO CASA GRANDE PARA industria o establo. Lillo 337.

800 SE ARRIENDA GRAN LOCAL apropiado para almacén, modas, peluquería, etc. Merced 388. Llaves: Merced 386. 23-N

SAN PABLO TRASPASO REGIO local con instalaciones para sombrerería, barrio comercial. Canon: $ 200. Delicias a dos cuadras de P. Italia, 2 locales chicos. Miguel Fuenzalida B. Moneda 1061.

ARRIENDASE ALMACEN, PUERTA cité. Exposición 1092. Tratar, 1264. 20-N

34.—Operarios para fábricas, talleres, etc. (Pedidos y ofrecidos)

Tipógrafos

CAJISTA JOVEN, COMPETENTE y activo para avisos necesito. Merced 672.

CAJISTAS OBRAS NECESITANSE. San Diego 55.

PRENSISTAS DE PEDAL COMPETENTES necesita La Ilustración, Sto. Domingo 863. 19-N

RAYADOR PARA MAQUINA A DISCOS, se necesita, en Villavicencio 315. 19—N

CAJISTA NECESITA IMPRENTA Siglo XX.

SE NECESITA UN MAQUINISTA litográfico competente. Ofertas personalmente o por carta a Litografía e Imprenta Moderna, Valparaíso, Avenida Brasil 174 o a casilla 310. 20-N

Carpinteros y mueblistas

NECESITO CARPINTEROS DE banco y para colocación de puertas y ventanas. Pedro Sartini. Jofré 385. 19—N.

CARPINTERO DE OBRA NECESITO. Villavicencio 315. Tratar: de 8-10 A. M. 18-N

CARPINTEROS QUE SEPAN ARMAR juguetes y un carpintero para máquinas carpintería se necesita. Román Díaz 53. 19—N.

N.o 1,094 RESPUESTAS A NUESTROS LECTORES Nvbre. 1925

LAS PERSONAS, CUYAS CONSULTAS NO APAREZCAN RESUELTAS EN EL DIARIO, SERAN ATENDIDAS PERSONALMENTE POR EL REDACTOR DE LA SECCION LOS DIAS LUNES, MIERCOLES Y VIERNES, DE 5 a 5 1|2 DE LA TARDE.

MATRIMONIO VALIDO

Solterón. — Chillán. — Deseando contraer matrimonio con una sebrina, le agradeceré me conteste por intermedio de la Sección Respuestas a los Lectores de "La Nación", si sería válido dicho matrimonio o si el parentesco es un impedimento.

R. — Puede casarse sin temor alguno ya que el parentesco en este caso no es un impedimento, pues la ley de Matrimonio Civil sólo prohibe los matrimonios entre ascendientes y descendientes en la línea recta y entre colaterales hasta el segundo grado inclusive. Usted y su sobrina son parientes en tercer grado en la línea colateral.

EL PULSO EN LAS PERSONAS

J. G.— Quilpué.

¿A qué se debe el pulso en una persona?

2.o ¿Cuál es el número de pulsaciones por minuto en una persona sana?

3.o ¿En caso de enfermedad ¿aumenta o disminuye el pulso?

R.— 1.o La circulación de la sangre es debido a los dos movimientos del corazón, uno de contracción y el otro de dilatación. Estos dos movimientos se hacen perceptibles en las arterias constituyendo el pulso.

R.— 2.o Dependen de la edad... Así al nacer su número es de ciento treinta a ciento cuarenta por minuto, en la adolescencia de sesenta y cinco a ochenta y en la vejez de sincuenta a sesenta y cinco, en igual tiempo.

R.— 3.o Tanto el pulso acelerado como el lento se deben a estados morbosos.

El primero es señal de fiebre y será muy peligroso si llega a unas ciento cincuenta pulsaciones por minuto. El pulso lento, por el contrario, constituye peligro de muerte si es de treinta y cinco a cuarenta pulsaciones por minuto.

PARA QUITAR EL COLOR AMARILLO A LA ROPA

X. X.— Santiago.

Le quedaría muy agradecido si me indicara un procedimiento para quitar el color amarillento a la ropa interior, que ha permanecido mucho tiempo guardada sin usarla.

R.— Cuando la ropa blanca permanece mucho tiempo guardada en los armarios, adquiere, ese color amarillo, que proviene de los súlfuros que se hallan en suspensión en la atmósfera.

Hay que guardarse bien en tales circunstancias, de someter la ropa blanca a la legía, porque esta, en vez de sacar las manchas las fija de una manera permanente.

El mejor procedimiento es someterla préviamente, durante una noche a la acción del agua corriente; a la mañana siguiente se prepara una buena [illegible] jabón en esta forma: para treinta litros de agua ochocientos gramos de jabón de Marsella, a los que se les añadirán ciento cincuenta gramos de [illegible] de vela.

Una vez bien fundida esta preparación se meten en ella las piezas de ropa manteniéndolas en ebullición durante unos [illegible] minutos.

Después se secan y se enjuagan en agua limpia. Una vez secas ha-

ZENON.

CARPINTEROS DE BANCO CON banco, albañiles y trabajadores necesito. Monjitas N.o 500.

NECESITO 2 BUENOS MUEBLISTAS. Esperanza 774.

CARPINTEROS Y TAPICEROS NECESITO. Santa Victoria 360.

OFICIALES MUEBLISTAS, NECESITO. Picarte 340.

CARPINTERO COMPETENTE, NECESITASE. Loreto 376.

MUEBLISTAS NECESITO. COQUIMBO 550.

CARINTEROS DE BANCO NECESITO. Las Encinas 694.

Zapateros

ZAPATEROS ARMADORES NECESITO. Av. Matta 364. N-18

ZAPATERO LUIS XV, NECESITA Botería Morel, San Antonio 85. Se exige que pertenezca a I. W. W. 20-N

FABRICA DE CALZADO, NECESITA buen recortador de tapas. Buen sueldo. Independencia 333. 21—N

LIJADORES Y TUPISTAS PARA fabricación de tacos, se necesita. Av. Las Quintas 663. 19—N

CORREDOR DE FIERRO SE NECESITA en la Fábrica de Calzado.— Amunátegui 916.

APARADORAS NECESITO. TRABAJO afuera. Irarrázaval 707. 20—N

TIRADORES DE CORTES. FABRICA de Calzado. Delicias 2701. 20—N

NECESITO ZAPATEROS PARA COCIDO de hombre, composturera. Chiloé 1477.

ZAPATEROS, ESTAQUILLADO hombre, señoras niños, necesito.— San Alfonso 414.

Sastres, modistas y costureras

MODISTA DE SOMBRERO COMPETENTE necesito. Puente 625.- 19N

NECESITO COSTURERA ENTENDIDA en trajes niños. Huérfanos 2268.

NECESITO COSTURERA TRAJES niño, por días. Buenos informes. Tratar: San Ignacio 920. 20-N

NECESITO BUENA PALETOCERA para traje de señoras, y aprendiz. Merced 276. 19—N.

BUENAS CHALEQUERAS Y PANTALONERAS, para virado, necesito. San Diego 228.

BUENOS OFICIALES SASTRES para el taller, necesito. Bandera 157.

NECESITO AYUDANTA EN MODAS, Aconcagua 1235. 19—N

NECESITO BUENA COSTURERA en modas. Santa Victoria 518.

BUENAS AYUDANTAS PARA TRAJES señora, necesito. Maestranza 182.

NECESITO AYUDANTE PARA LA moda, dirigirse a San Isidro 143.

COMPOSTURERA COMPETENTE, obra grande, necesito. Rosas 1205. 19—N

NECESITO OFICIAL Y COSTURERA sastre. Huemul 1067.

BUENA CHALEQUERA NECESITA Sastrería Ginebra. Estado 250.

NECESITO BUENAS AYUDANTAS en moda. Moneda 2945, casa 2.

Oficios Varios

OPERARIOS QUE SEPAN HACER maletas finas, de suela. Maletería "El Faro", dará trabajo dentro o fuera. 18—N

NECESITO COMPOSTURERO ZAPATERO. Marcoleta 479. 18—N.

NECESITASE SACADOR DE PUNTERAS. La Vasconia, Artesanos 693. 18—N.

TEJEDORA MAQUINA COMPETENTE necesita. Portales 2861. N-18

NECESITAMOS NIÑAS PRACTICAS para el envase de calzado. Placer 599. 13-N

MECANICOS COMPETENTES SE necesitan. Vicuña Mackenna 1242. 19-N

OFICIALES DE TORNO MECANICO, necesítanse. Cumming 861. 18-N

MECANICO COMPETENTE EN tractores Fordson, tengo carnet toda marca, ofrécese. Ecuador 4012. 19-N

NECESITO TAPADOR COMPETENTE para aguas gaseosas, San Diego 1635.

MAESTROS CERRAJEROS NECESITO. San Isidro 615. 19-N

TALLADORES NECESITA, AGUSTINAS 2007.

TALLADORES NECESITO. PRAT 353.

MAESTRO COMPONER MUEBLES finos, necesito. Merced 467.

NECESITO HOJALATERO PARA trabajo de banco. Moneda 1450.

Trabajadores para las salitreras

Se necesitan para **ANTOFAGASTA: 200 obreros de pampa, solteros o casados; 12 mecánicos para locomotoras, 12 herreros de pampa, 6 torneros y 6 fundidores. Salida: el Viernes 20.**

Para **TOCOPILLA: 50 carpinteros, solteros; 100 operarios para construcciones, solteros. Salida: Viernes 27.**

Cincuenta particulares de pampa, casados. Salida: Viernes 20. Dirigirse a Oficina Inscripción, Picarte 150; Kiosko Azul, Plaza Argentina (Estación Alameda) y Puente Bandera frente Estación Mapocho. BUENOS JORNALES O CONTRATOS.

NECESITO MAESTRO HERRERO. San Diego 1831.

NECESITO HERRERO CARROCERO. Antofagasta N.o 4,000. 20—N

BORDADORA APRENDIZA A MANO, necesito. San Francisco 920.

NECESITASE TEJEDORA COMPETENTE a máquina. Verse: Herrera 351. N-20

CINCELADOR NECESITA FUNDICION bronces, 4 a 8. Estado 167.

AYUDANTE TAPADOR DE BEBIDAS gaseosas, necesítanse. Ñuble 1055. Tratar: de 10 a 12.

NECESITO APRENDIZ ADELANTADO de tallador, San Francisco 273.

CASA ARGENTINA, BANDERA 749, necesita bordadora para máquina Cornelli.

NECESITO BORDADORAS A MANO. Bascuñán 47.

NECESITO BORDADORA MAQUINA Calle Manuel Montt 2221. 19—N

GASFITERS COMPETENTE, aprendices, necesito. Delicias 3839.

NECESITO NIÑAS BORDADORAS a máquina. Catedral 2711. 20-N

NECESITO SEÑORITA BORDADORA a mano. Macul, Avenida Los Tilos. 19-N

NIÑA APRENDIZ TALLER JUGUETERIA, necesito. Agustinas 1930.

35.—Oficios y servicios diversos. (Pedido y ofrecidos)

Chauffeurs

OFREZCOME CHOFER MECANICO español, casado, siete años profesional.—Basáez. Estación Colina. 19-N

CHAUFFEUR COMPETENTE, NECESITO; Villavicencio 315. Tratar: de 8-10 A| M| 18-N

CHOFER COMPETENTE CON BUENAS recomendaciones, necesito. Vicuña Mackenna 268. N-19

OFRECESE CHAUFFEUR CON uenas recomendaciones. San Diego 147, cité San Juan. Casa 3. 19-N

SE OFRECE CHAUFFEUR PARA Góndola Ford. Madrid 1531. 19—N.

CHAUFFEUR PARA GOBERNAR coche Hudson, con taxímetro necesito. Rancagua 32. 19—N

Peluqueros

PELUQUERO DE FIRME NECESITO. San Diego 765. 19-N

NECESITO PELUQUERO. CALLE Victoria N.o 1066.

NECESITO PELUQUERO. PRAT 1104.

PELUQUERO COMPETENTE NECESITO, firme. Avenida Matta 807. 20—N

NECESITO PELUQUERO CORTE Melena, muy buenas garantías. San Pablo 1471.

NECESITO PELUQUERO, VIERNES y Sábado. San Diego 589.

PELUQUERO NECESITO, PELUQUERÍA Chacabuco 19.

NECESITO PELUQUERO DE FIRME. Mapocho 3350. 19—N

PELUQUERO NECESITO DE FIRME. Matucana 1525.

Cocineras

NECESITO COCINERA RECOMENDADA ir verano Cartagena. Lira 106. 18—N.

COCINERA Y SIRVIENTA DE MANO necesitan. Echaurren 61. 18-N

COCINERA NECESITO, LIRA 278. 19-N.

COCINERA NECESITO PARA Restaurant. Placer 789. 19—N

COCINERA Y NIÑA DE MANO recomendadas necesito. Calle Dieciocho 775. 22-N

NECESITO EMPLEADA SEPA COCINA. Av. Macul 1034. 19-N

COCINERA NECESITO EN Huérfanos 1508. N-18

NECESITO EMPLEADA SEPA COCINA para matrimonio solo. Freire 609. 18—N.

NECESITO AYUDANTE COCINA. Independencia 861. 18—N.

COCINERA NECESITO. RIO JANEIRO 466. 18—N.

COCINERO SIN VICIOS, RECOMENDADO necesito para colegio, sueldo $ 400. Rosas 1178. Tratar de 10 a 11. N-19

AYUDANTA DE COCINA NECESITO. Matucana 770. 18-N

SE NECESITA AYUDANTA DE COCINA y niña para comedores. Matucana 1379. N-19

MATRIMONIO SOLO NECESITA buena cocinera con recomendaciones. Tratar de 2 a 6. Bellavista 129 A. N-19

BUENA COCINERA PARA VERANEAR en campo, cerca necesito. Bulnes 420. N-19

COCINERA COMPETENTE, CON recomendación necesítase. Alameda 151. 21—N.

COCINERA Y NIÑA PARA LAS piezas necesita casa extranjera. Catedral 2216. 19—N.

COCINERAS REGULAR EDAD, para Batuco necesito. Tratar: Sama 1515, de 10 A. M. a 2 P. M.

AYUDANTE COCINA HOMBRE Necesito. Puertas adentro. San Antonio. Pensión.

NIÑA QUE ENTIENDA LA COCINA, necesítase en casa extranjera. Recoleta. Avenida de El Salto 1254. 19—N.

NECESITO EMPLEADA PARA LA cocina. General Bustamante 584. 19—N.

NECESITO COCINERA. HIPODROMO Chile N.o 1556.

COCINERA CON NIÑO GRANDE se necesita para un fundo en Quillota. Agustinas 1460. 19—N.

NECESITASE COCINERA Y EMPLEADA para la mano con recomendaciones, para servicio de tres personas. Tratar: de 2 a 5. Libertad 551. 20—N.

SE NECESITA UNA AYUDANTA de cocina. San Pablo 1055.

NECESITO COCINERA Y NIÑA DE 13 a 15 años, para la mano. Vergara 598.

COCINERA COMPETENTE PARA casa pensión extranjera, puertas adentro, se necesita, para luego.— Inútil presentarse sin buenas recomendaciones. Sta. Lucía 322.

EMPLEADA PARA LA COCINA, necesito, poca familia. Rosas 1713.

EMPLEADA PARA LA COCINA Y mano, necesita matrimonio solo. —. Tratar: de 2 a 4, en Fontecilla 273. 20—N

COCINERA Y NIÑA DE MANO NECESITO, con buenas recomendaciones. Compañía 1440. 20—N

AYUDANTA COCINA, DECENTE, necesito. Franklin 841. N-19

NECESITO COCINERA QUE SEPA la cocina española, Santa Elena N.o 100. 19—N

NIÑA SEPA COCINA, SERVICIO sencillo. Santo Domingo 1477.

NIÑA PARA LA COCINA PARA pocas personas se necesita, buen sueldo. Moneda 973.

OFRECENSE DOS COCINERAS comedores. Libertad 543.

Lavanderas

NECESITO LAVANDERA COMPETENTE con recomendaciones. Benavente 308. 18-N

LAVANDERA CON REFERENCIAS, necesito. Villavicencio 315. 18-N

LAVANDERAS COMPETENTES, puertas adentro, necesito. San Antonio. Pensión.

SE NECESITA LAVANDERA. — Jofré 381.

Mozos

MOZO PARA ALMACEN QUE SEPA manejar carretela, necesito. San Pablo N.o 3701.

MOZO COMPETENTE, PUERTAS adentro y con recomendación, necesito. Carmen 703.

NECESITO MOZOS COMPETENTES y cocinera para casa de cena, regular edad. Eyzaguirre 1147. 19—N

NECESITO MOZO BUENAS RECOMENDACIONES. Castro 419.

Niños

MUCHACHO NECESITO PARA aseo y mandados con muy buenas recomendaciones. Dieciocho 481. 18-N

NIÑO PARA REPARTO PAQUETE se necesita. Moletto, Catedral 2202. 19—N.

NECESITO NIÑOS, AVENIDA ITAlia 1842, Providencia. 19—N.

MUCHACHITA 17 AÑOS AYUDAR quehaceres, buen sueldo. Bilbao 70. Cerca Alameda. 19—N.

NIÑO PARA MANDADOS. MERced 376.

NIÑO PARA ASEO, MANDADOS, oficina, recomendado, necesítase. — Huérfanos 1059. Oficina 10.

MUCHACHO PARA EL SERVICIO necesito. Buen sueldo. Avenida Irarrázaval 3712. 19—N

NECESITO UN NIÑO, ESTADO 167.

NECESITO NIÑO PARA MANDAdos. Santo Domingo 1023

MUCHACHO SERIO, SEPA LEchar, soltero, para establo, necesito. Huérfanos 1744.

MUCHACHO PARA ASEO, NECEsito. San Diego 339, altos.

NIÑO SERVICIO CARNICERIA, necesito. Victoria 1084.

NECESITO NIÑO GRANDE. LORD Cochrane 178. Casa 7. De 11 a 12.

NIÑO PARA AYUDAR A ENCERAR necesito. San Antonio N.o 348.

NIÑO GRANDE NECESITO. BAScuñán 39.

NECESITO MUCHACHO 14-16 años. Sazié 2482.

MUCHACHO QUE DESEE APRENder gasfitería, necesito. Almirante Barroso 11.

MUCHACHO PARA EL ASEO NEcesito. Santo Domingo 936.

Ocupaciones varias

HORTELANO JARDINERO, CASAdo sin familia, para fundo un paso Santiago, necesito. Casilla 800. N-19

SE NECESITA AMA DE LECHE, de cinco a siete meses. Tratar: Agustinas 1686, 1 a 3. 18-N

AMA DE LECHE NECESITO. 5 DE Abril 4062. 19—N

NECESITO EMPLEADA PARA familia extranjera. José Tocornal 65. Providencia. 19—N.

EMPLEADA TODO SERVICIO, POca familia, sepa algo cocina. Maestranza 531. 18—N.

MATRIMONIO EXTRANJERO NEcesita empleada para la mano, recomendada. Cóndor 1098. 18—N.

NECESITO ENFERMERA POR MEses aunque no sea recibido. Argomedo 379. N-18

CAMISERAS NECESITO. INDEpendencia 704. 18—N.

NIÑAS SERIAS PARA EL SERVIcio de comedor necesítase, recomendadas. Agustinas 517. 18-N

NECESITO MESONERA REGULAR edad. Eyzaguirre 1147. N-18

NECESITO CANTINERA. EYZAguirre 1147. N-18

NECESITO SIRVIENTA. SAN DIEgo 2172. N-18

EMPLEADA NIÑO, RECOMENDAda, necesito. Serrano 174. 19-N

EMPLEADA PARA LA PIEZAS, con recomendaciones, necesito. Villavicencio 315. 18-N

NECESITO REPARTIDOR COMPEtente en fideos. Grajales 2060. 19-N

NECESITO PICADORES DE LEña. Herrera 1374. 18—N

NECESITO UN JOVEN PARA EL mesón, que sepa de cantina. Exposición 80. N-18

NECESITO PICADORES DE LEña. Delicias 3428. N-18

SE NECESITA EMPLEADA PARA todo servicio, para llevar a Iquique, se paga buen sueldo. Presentarse con buenas recomendaciones y tratar en Vicuña Mackenna 110. N-19

BUENA SIRVIENTE PIEZAS muy honrada, 4 personas, $ 50. Claras 720. 19—N.

EMPLEADA PARA LAS PIEZAS que sepa coser se necesita. Tratar, únicamente de 1 a 5 P. M. en Catedral 1757. 20—N.

NECESITO COPERO Y DOS NIÑOS vendedores de dulces ambulantes, con carnet y permiso, pago buen sueldo y buena comisión. San Pablo 2289. 19—N.

SE NECESITA UNA NIÑA SANTA Isabel 0183. 19-N

EMPLEADA PIEZAS, EDAD, NEcesito, Huérfanos 1508.

NECESITASE SEÑORA O MATRImonio para cuidar casa y pueda dar pensión a dos personas. Campo de Marte 89-A.

EMPLEADA CON RECOMENDAciones, puertas adentro, sueldo $ 50. Necesito. Santiago Concha 1465. 18—N.

EMPLEADA PARA PIEZAS, CON informes, necesítase. Sueldo $ 50. Huérfanos 2586.

EMPLEADA DE MANO, JOVEN, recomendada, necesito para pensión particular, $ 50 y gratificación. — San Antonio 214. 19—N

NIÑA PARA LAS MESAS NECESIto. Sama 1076.

EMPLEADA ASEADA Y AGIL PAra todo servicio, incluso cocina, o madre con hija necesita casa extranjera, matrimonio solo, inútil presentarse sin buenas recomendaciones. Buen sueldo. Independencia 589.

MATRIMONIO SIN NIÑOS, NECEsito, ella cocinera; él trabajar quinta. Correa 1602. Detrás del Hipódromo. Carros Negrete.

LUSTRADOR NECESITO. SAN Francisco 604.

PERSONA COMPETENTE DIRIGIR trabajos corta de leña, hechura carbón, ofrécese. Carta o personalmente. Vitacura 84. Los Leones. 19—N

NECESITO EMPLEADA JOVEN para quehaceres de casa. San Pablo 2289. Pastelería.

EMPLEADA PARA PASTELERIA, puertas afuera, se necesita. Presentarse sólo de 3 a 5 P. M. 21 de Mayo 863. 19—N

SE NECESITAN PINTORES, EN calle de Londres 38.

EMPLEADA PARA TODO SERVIcio, necesita en casa matrimonio solo. Brasil 745. 20—N

LECHERA PARA ESTABLO, PREfiero sola, necesito. Huérfanos 1744.

BUENA EMPLEADA NECESITA matrimonio extranjero. Padre Mariano 85. Providencia.

JOVEN COPERO NECESITO, REStaurant. Bueras 162.

NIÑERA MUY COMPETENTE EN el cuidado de niños, con recomendación, necesito. Compañía 1440. 20—N

ENFIERRADOR, NECESITASE.— Loreto 376.

¡¡COCINERAS!! EMPLEADAS COmedor, piezas, niñeras, todo servicio, poca familia, toda servidumbre necesita Arturo Prat 16.

COCINERA Y MOZO, NECESITASE. San Diego 393.

NECESITO EMPLEADA PARA Panadería. San Francisco 1604. 19—N

NECESITO VENDEDORES PAN amasado, huevo, pago 40 o|o. oCchrane 1483.

EMPLEADAS PARA TODO SERvicio. Bandera 339.

NECESITO NIÑA AGIL PARA LAS mesas, puertas adentro. Alonso Ovalle 1072. 19-N

NIÑA JOVEN RECOMENDADA, para todo servicio necesítase. Curicó 206. 19-N

NECESITO UN ENJUNCADOR PAra un pololo. Pío IX 70.

EMPLEADA JOVEN PARA CUIDAR dos niños que sepa coser, se precisa. Claras 254.

NECESITO NIÑA SENCILLA PARA todo servicio, dos personas. Huérfanos 2236.

NECESITO EMPLEADA TODO servicio. Calle Manuel Montt 2221. 19—N

EMPLEADA PARA PIEZA, CON recomendación, necesito. Hotel Biarritz. Chacabuco 14.

NECESITO CARRETELERO CON carnet y recomendaciones. Cueto 768.

EMPLEADA JOVEN 16-18 AÑOS, para quehaceres de casa dos personas, necesito. García Reyes 875. Tratar en la mañana.

SEÑORAS, OFREZCO BUENAS EMpleadas. Oficina: República 22.

OFICINA BRASIL 22: SERVIDUMbre, mujeres, hombres, necesito muchachas.

36.—Pensión en familia

CASA FAMILIA RESPETO ARRENdaría a matrimonio, departamento con buena pensión, con sin muebles, una cuadra plaza. Puente 644. 19-N

EN CASA FAMILIA ARRIENDASE una o dos buenas piezas amobladas y pensión. Huérfanos 621. 22-N

ARRIENDANSE PIEZAS EN CASA seria. También pensionistas de mesa. Prefiérese extranjero. Tratarse Freire 471. 19—N

MATRIMONIO SOLO NECESITA departamento dos piezas con pensión, casa sin pensionistas. Serrano 205. 19-N

PERSONA DE RESPETO NECESIta pieza sin muebles, con pensión, en casa sin pensionistas. J. D. U. Arturo Prat 454. 19—N.

SEÑORA EXTRANJERA OFRECE espléndidas piezas amobladas, con pensión. Lira 360. 19-N

EN CASA DE FAMILIA SE DA pensión, piezas con o sin muebles. San Francisco N.o 213.

FAMILIA HONORABLE, BUENAS piezas, pensión, matrimonio. Maestranza 154. 20—N

FAMILIA HONORABLE PROPORciona piezas pensión. Prat 42. 19—N

CASA MUY PARTICULAR, ARRIENdo pieza calle, con sin pensión. — Vicuña Subercaseaux 4. Amunátegui llegar Sama.

FAMILIA ARRIENDA PIEZAS pensión. Rosas 1340. 19—N

CASA RESPETABLE ARRIENDA pieza independiente. Con o sin pensión. Precio módico. Marín 50.

CASA FAMILIA SIN PENSIONIStas arriéndase piezas con pensión. Herrera 750.

38.—Préstamos e hipotecas

DINERO AL MAS BAJO INTERES, facilito sobre hipotecas. Julio Pellissier. Morandé 283. 18-N

PARTIDAS DE $ 10,000, PARA primeras o segundas hipotecas, tengo. Compañía 1065, oficina 29.— Góngora. 19-N

DIEZ MIL PESOS CON GARANTIA hipotecaria, necesito, sin agentes. Cartas: Correo 3. C. Vargas K.

OJO. 8,000 LISTOS PARA PREStarlos. Libertad 10. 19—N

40.—Profesionales

ZURCIDOS INVISIBLES, NOTAgis zurcidor japonés. Especialista único, especialidad en viraduras, transformaciones, son perfectas. San Diego 228. Teléfono 667. En. 5-1926

COBRO SUS CREDITOS EN TODO Chile, sin ningún gasto para usted, solamente un descuento. Dirigirse: Juan Rafecas Puig. Moneda 1061.— Of. 6. 22—D

CONDOR 1158, CASA ANTIGUA, única especialista zurcidos invisibles jerseys, viraduras, hechuras, trans. 8-Dic.

ZURCIDOS INVISIBLES, VIRADUras, hechuras. Alonso Ovalle 1114. N-21

41.—Prendas de vestir

ROPA. LA CANTABRICA, LIquida ternos rezagados de sastrería, y usados de todas medidas, inmenso surtido en ropa hecha, zapatería, camisería, sombrerería, facilidades de pago. Visítela: Esmeralda 863, al llegar a 21 de Mayo. N. O.

OBREROS, TRAJES MEDIDA 100, rezagados 75, pantalón 20. Depósito Casimires, $ 12 metro, córtanse trajes, hechuras 70 cuotas. V. Mackenna 1080. 6—D.

REALIZASE ROPA, SOMBREROS, zapatos, paraguas. Cuevas 1230. — Unicamente 9 a 12.

42.—Personas buscadas

DESEO SABER DE JOAQUIN SEgundo Ahumada Villarroel. Dirigirse: Rosas 1732. 18-N

DE RAMON GALVEZ DESEA SAber su primo Arturo Gálvez. Casilla 1661. 19—N.

NECESITO SABER DE ABELARDO Soto, su hermano Pantaleón. Dirigirse: Mapocho 1254.

Remate de prendas de plazo vencido

El Miércoles 18 de Noviembre, a las 9 A. M., el martillero señor Rivas, rematará en la Casa de Préstamos "LA EQUITATIVA", Av. Delicias N.o 855, las prendas no rescatadas y comprendidas entre los números 69,685 a 71,072 y 6,676 a 6,762.

Hay: pianos, plaqué, oro con perlas, anteojos "Zeiss", victrolas, alhajas, etc.

El Miércoles 18 de Noviembre, a las 10 1|2 A. M., el martillero señor Meza, rematará en la Casa de Préstamos **"LA SAN PABLO"**, calle San Pablo N.o 3202, las prendas no rescatadas y comprendidas entre los números 41,828 a 43,431 y 4,499 a 7,644.

Hay: rebozos, cortes casimir, ponchos, máquinas coser, victrolas, ternos, etc.

El Miércoles 18 de Noviembre, a las 2 P. M., el martillero señor Balmaceda, rematará en la Casa de Préstamos **"EL INDIO"**, Av. Independencia N.o 419, las prendas no rescatadas y comprendidas entre los números 38,773 a 42,755 y 96,091 a 2,710.

Hay: ponchos, mantas, cortes casimir, manteles, máquinas coser, alhajas, etc.

El Miércoles 18 de Noviembre, a las 4 P. M., el martillero señor Calvo, rematará en la Casa de Préstamos **"EL LEON"**, Av. Independencia N.o 896, las prendas no rescatadas y comprendidas entre los números 74,013 a 74,639 y 36,286 a 40,679.

Hay: ternos, calzado, ponchos, catres, rebozos, 20 discos, ropa interior y cama.

Las prendas estarán a la vista desde dos horas antes del remate.—

PAGO AL CONTADO.

EL INSPECTOR

El Jueves 19 de Noviembre a las 9 A. M., el martillero señor Rivas, rematará en la Casa de Préstamos **"LA MARAVILLA"**, calle San Diego N.o 1802, las prendas no rescatadas y comprendidas entre los números 31,243 a 34,134 y 16,627 a 18,884.

HAY: manteles, cortes casimir, molinillos café, sillas montar, armas de fuego.

El Jueves 19 de Noviembre, a las 10 1|2 A. M., el martillero señor Meza, rematará en la Casa de Préstamos **"EL GLOBITO"**, Av. Matta N.o 1042, las prendas no rescatadas y comprendidas entre los números 75,231 a 77,600 y 4,011 a 6,022.

HAY: maletas, cortes casimir, alfombras, muebles, catres bronce, alhajas, etc.

El Jueves 19 de Noviembre a las 2 P. M., el martillero señor Balmaceda, rematará en la Casa de Préstamos **"LA CHILENA"**, calle Castro N.o 506, las prendas no rescatadas y comprendidas entre los números 7,046 a 8,117 y 83,820 a 87,965.

HAY: cortes casimir, carpetas, sillas montar, muebles, máquinas escribir y coser.

El Jueves 19 de Noviembre a las 4 P. M., el martillero señor Calvo, rematará en la Casa de Préstamos **"LA MAGALLANES"**, Av. Matta N.o 1004, las prendas no rescatadas y comprendidas entre los números 88,897 a 91,518 y 7,518 a 10,479.

HAY: armas de fuego, ponchos, máquinas coser, carpetas, amoblados, joyas, etc.

Las prendas estarán a la vista desde dos horas antes del remate.

PAGO AL CONTADO.

EL INSPECTOR.

SEÑORITA HIJA DE ALEMAN, de Valparaíso, que estuvo hace dos meses más o menos en el edificio Ariztía, oficina 11, segundo piso, por una ocupación, ofrecida, se le ruega pasar a la citada oficina, por asunto que le conviene, indicar su dirección. 19—N

44.—Remates

REMATE DE UNA PELUQUERIA y pensión.— Hoy Miércoles, a las 2 P. M., calle Andrés Bello 834, pasado Salas. Hay gran peinador, dos espejos, peinador con espejo; 4 sillones, cuadros, servicio lavatorio, útiles para peluquero, divisiones madera, mampara de puerta. La peluquería se rematará en un solo loto, con derecho al local, si no se detallará. En la pensión hay: cocina, aparador con mármol, otro sin mármol; mesas de diferentes tamaños, mamparas, divisiones de madera, bancos, servicio de mesa, servilletas, olouzas, tazas, vasos copas, peso de mostrador, romana sillas varias clases y varios mas a la vista.— Sánchez.

45—Rodados, accesorios y caballos. (Compra y venta)

VENDO UNA CARRETELA CON caballo y todos sus aperos. Comuna Yungay, calle Pedrotol número 51. N-18

OCASION VENDO BICICLETA, Rogelio Ugarte 1407. N-18

BICICLETA NIÑO, IMPORTADA, ocasión, vendo, Dardignac 247. N-19

VENDO CARRETONES ARENEROS aperados y camiones, 2ruedas. — Herrera 1374. 18—N

BUENA CARRETELA VENDO. Santa Rosa 1801. N-20

DE OCASION VENDESE UN COche con dos pares de arneses flamantes. Tratar: Eyzaguirre 626, San Bernardo. 20N

MAIL-CART, BREAKS, AMERICAnos, etc., de ocasión vendo varios. Bandera 552, of. 2.

BICICLETA "CONCORDIA" CON linterna, véndese $ 260. San Pablo 1414. 19—N.

CAMION NUEVO DE CARGA, vendo. Verlo: de 2 a 4. Veguita, San Diego. Administración.

CARRETELA LIVIANA, CON CAballos. Compro. Lastra 1363.

VENDO CARRETON DE GOLPE, 2 ruedas, perfecto estado $ 600. Apero para tres caballos, $ 150. Tres caballos carretoneros gordos, $ 500. Av. Yungay 3246, casita 17.

COCHE AMERICANO BORDEAU, perfecto estado, con arneses, vendo ocasión. Avenida Manuel Montt 1541. 19—N

VENDO CAMAS CARRETON PAnadero y ruedas usadas. Santiago 1477. N-19

REMATE DEL MENAJE DE CASA

DEL SEÑOR OSCAR RODRIGUEZ MENDOZA

Trasladados a ALAMEDA 2935

Desde Los Cisternas

HOY Miercoles 18, a las 2 P. M.

HAY

SALON.—Piano Roth en perfecto estado, amoblado Luis XVI dorado, mesas y pedestales dorados, trumeau, estatuas, mármoles, jarrones porcelana, lámpara de 3 luces, alfombra 1 pieza, adornos, etc.

ESCRITORIO.—Escritorio ministro, estantes para libros, archivador, cortina, amoblado Chesterfield en cuero, tintero plaqué, alfombra, lámpara, etc.

COMEDOR.—Rico amoblado comedor de avellano con cristales y espejos cortados, mesa comedor, sillas, servicio media porcelana y cristales, id. para té plaqué, plaquées, manteles, reloj colgar, loza, alfombra 1 pieza, etc.

5 DORMITORIOS.—De 1 y 2 cuerpos diferentes estilos, catres bronce y de fierro, mesas, lámparas velador, cudaros, espejos, alfombra, pantallas, etc.

HALL Y VARIOS.—Paragüero con asiento, amoblado ministro, id. estilo Mission, VICTROLA MUEBLE REGINA, discos, cocina económica, mesas, lavaplatos y demás a la vista HOY desde las 2 de la tarde.

HUGO ANTOLINI.
San Antonio 74.

JORGE BALMACEDA P. y VICTOR TORO OLIVOS

REMATE DEL MENAJE

DE LA SUCESION DE DOÑA

ROSA AMELIA CORTES DE OVALLE

66 - TEATINOS - 66

Interior casa C.

HOY Miércoles 18, de 9 1|2 a 12 y de 2 adelante

— HAY: —

SALON.—Piano alemán, amoblado forrado en seda con cojines, compuesto de un sofá y dos sillones, amoblado tallado Luis XVI tapiz seda, compuesto de un sofá, dos sillones y una banqueta, tres cortinajes id., cuadros, lámpara, alfombra y adornos, etc.

SALITA.—Medio amoblado de nogal francés tallado tapiz seda importado, cortinajes, victrola, discos, alfombra, cuadros, adornos, etc.

ESCRITORIO.—Chiffonier, mesa escritorio, sillas, sillón, y arrimo de caoba, amoblado chesterfield tapiz marroquí, alfombra, cortinajes felpa, thermo, cuadros, lámpara etc.

BIBLIOTECA.—Amoblado Renacimiento Italiano, gran mesa, sillones y sillas, estantes bajos para libros, cuadros óleo con marcos coloniales, lámpara de fierro forjado, obras Lastarria, Zola, Tolstoy, Vicuña Mackenna, Alvarez, Rodin, Darwin, Water Scott, Anguita, Muller y varios otros. El Tesoro de la Juventud, Diccionario Enciclopédico, obras famosas, biblioteca popular.

COMEDOR.—Aparador, trinches, vitrina, mesa sofá, sillas y sillones de caoba, platería antigua, mates, ollas, platitos, templaderas, braseritos, ponchera antigua de plaqué, licorera id., servicios de plaqué para té, cuchillería, fuentes, azafates, floreros de plaqué, reloj campana, lámpara, etc.

HALL.—Sofá, seis sillas, mesa redonda y arrimos de caoba, sillones de banqueta, alfombra de caoba y pasillo, plantas, pedestales, etc.

DORMITORIOS.—Amoblado con marquetería y cubiertas de cristal con marquesas, modernos, etc.

DORMITORIO.—Amoblado colonial compuesto de ropero, espejo Emperatriz, toilette, dos veladores, marquesa y banquetas, etc.

VARIOS.—Cómodas, peinadores, roperos, sillas, veladores de caoba y nogal, mesas, cuadros, máquina de coser, estante, escritorios y sillas coloniales y muchos otros muebles.

COCINA.—Cocina económica y de gas, aparador y trinches con marquetería, sillas, mesas, ollas, paila de cobre, etc.

A LA VISTA DESDE LAS 2 1|2 A 6 P. M.

JORGE BALMACEDA P. y Cía.
Martillero de Hacienda.

Casa Rte. Teatinos 94.

REMATE JUDICIAL

Y ~~VOLUNTARIO~~ DE MENAJES DE CASA Y AUTOMOVIL CHANDLER CARROCERIA TURISMO

865 - AGUSTINAS - 865

Departamento Menajes

HOY MIERCOLES de 10 a 12

Y DE 2 ADELANTE

Por decreto de los diversos Juzgados Civiles en varias ejecuciones, Juzgado Especial de Apelaciones, Juzgados de Subdelegaciones rurales, Compañías de Seguros, Varias Sucesiones y consignatarios.

HAY

Pianos eléctricos con piezas, pianos de cola y media cola marcas KAPS, GRIMM AND KEARN, NEUMANN, dos pianos verticales RUD e IBACH y DUBAIN, Victrolas BRUNSWICK, IMPERATHOR, y otras de mueble y sobremesa, discos para idem, piezas para autopianos, etc.

Amoblados de SALON, SALA, ESCRITORIO, COMEDOR, DORMITORIOS DE 1, 2 y 3 CUERPOS, FUMOIR, etc., en diversos estilos.

Espejos biselados marcos dorados de gran tamaño, vitrinas, adornos para salón, figuras de bronce, mármol y composición, cortinajes, alfombrados de una pieza y de tiras.

Artículos de menaje en general, artículos sanitarios, tinas de baño de fierro enlozado, calentadores a gas, leña y carbón, lavatorios de desagüe, bidets, excusados portátiles, lluvias niqueladas, botiquines, etc.

Roperos, guardarropas, peinadores, cómodas y veladores sueltos, catres de bronce, fierro y bronce y fierro solo, marquesas, colchones de lana y crin, ropa de cama, divanes, servicios de lavatorio, útiles de toilette, etc.

Sillas de montar, bicicletas y velocípedos para niños y niñas, automóvil juguetes, estufas a gas y parafina, cocinas a gas y económicas, batería de cocina, mesones, estantes, mesas forro zinc, muebles para despensa, etc.

UN LOTE DE ALFOMBRAS DE TIRAS Y DE UNA PIEZA. Cajas de fierro, escritorios para oficinas, amoblados para idem, cortinas para galerías, carpas para playa, amoblados de mimbre, etc.

Automóvil CHANDLER carrocería turismo, 7 asientos partida automática, ruedas alambre en perfecto estado, 1 góndola Channe para pasajeros, 1 camión Ford para carga y demás a la vista desde hoy

VICTOR ARAYA L.
Martillero de Hacienda.

CARRETELA LECHERA RECIEN refaccionada, vendo. Santiago 1477. N-19

POR VIAJE VENDO VICTORIA Y cupé. Lillo 337.

VIDRIOS FINOS PARA FAROLES de coche, vendo gran surtido a $ 13 cada uno. Recoleta 301. N-19

47.—Servicios y cosas útiles para familias

SALON PELUQUERIA, ONDULAción Marcel, corte en melenas, últimas novedades se atienden a niños. Diez de Julio 827. N-15

SALON DE PEINADOS.— TENGO el honor de avisar a mi distinguido público, que me he instalado con una peluquería para señoras en Delicias 2467, en donde atenderé personalmente. Emilio Wadas. 21—N

SALON PELUQUERIA, ONDULAción Marcel, corte en melenas, últimas novedades, se atienden a niñas. Diez de Julio 827. 18—N.

PIELES CURTEN CONFECCIONAN, Agustinas 2005, entre Brasil y Cienfuegos. 18-N

MODISTA EXTRANJERA: RECIBE hechuras, transformaciones, trajes, sombreros, precios módicos, sección tintorería, limpiados químicos. Eleuterio Ramírez 709. N-19

FABRICA DE PLUMEROS, AGUStinas 1778, Sucursal: Agustinas 1070. Compre usted sus plumeros y útiles de aseo directamente al fabricante, economizará 50 o|o. Visítenos y se convencerá. 21-N

ONDULACION MARCEL, 3 PESOS, Corte de melena, 2, en Bandera 755, entre Rosas y San Pablo. 18—N

LIMPIAR Y APLANCHAR TERno, $ 6, virados, composturas, zurcidos. San Martín 60. 19-N

SEÑORITAS: MELENAS 2.00 PEluquería García. Chacabuco 19. Media cuadra Estación Central.

ONDULACION MARCEL, 3.00; CORte melena, 2.00. Rosas 948. N-20

TRAIGANOS SUS TELAS, PODEmos efectuarles cualquier estado de trabajo bailleurs 4 antavios Maison D'angelo. Delicias 2184. Portal.

52.—Socios capitalistas e industriales. (Pedidos y ofrecidos)

NECESITO SOCIO CON $ 3,000 A 4,000 para negocio establecido, rinde buena utilidad. Gozará sueldo $ 300 y el 50 o|o de las utilidades. Tratar: Independencia 560. De 3 a 4

SEÑORA CON MUY LUCRATIVA industria establecida, desea asociarse con otra señora sola con poco capital, proporcionándole pensión pieza. Recoleta 453.

54.—Veraneo

DESEO ARRENDAR QUINTA EN El Monte, temporada verano. Dirigirse indicando precio, MOM. casilla 75 D. 15—D.

CARTAGENA, AMOBLADA. SAZIE 2345. 21—N.

CASA DE CAMPO, CERCA SANtiago, tomo en arriendo, temporada Verano, Casilla 2841. N-18

SAN BERNARDO, CASA QUINTA amoblada deseo arrendar, temporada Verano. Catedral 1686.

DESEO ARRENDAR LARGO TIEMpo casa campo o departamento independiente, rama Puente Alto. Datos y precio: E. Leonart, Ahumada 368, Mercería San Diego. 19-N

EN EL MONTE, SE ARRIENDA preciosa quinta amoblada. Tratar: de 4 adelante en Lira 754.

ARRIENDO QUINTA SAN BERNARdo, meses o años. Compañía 1316.

CHALECITO ESPLENDIDO, EN Cartagena, Playa Grande, arriendo o vendo. Lira 707. 19—N

REMATE DEL MENAJE DE CAS

Del Sr. Alfredo Lavanderos

517 - DIECIOCHO - 517

Mañana JUEVES a las 2 P. M

— HAY: —

SALON.—Rico amoblado tallado importado de Venecia, co-
puesto de sofá, 2 sillones, 2 banquetas y 2 sillas; vi-
tallada y consola con espejo mismo estilo, cuatro d
rios granates, dos espejos dorados Luis XVI, estatu
bronce y venecianas, cuadros al óleo, floreros, lámp
pie, jardineras y diversos adornos, lámpara eléctric
alfombra de tripe cortado granate, etc.

ESCRITORIO.—Rico amoblado Chesterfield tapizado en
rroquí, compuesto de sofá y dos sillones, dos estant
jacarandá, mesa escritorio y estante de nogal tallado
tatuas con columnas, grabados, Diccionario Laro
otras obras, lámpara eléctrica, alfombra de una pieza,

COMEDOR.—Amoblado de nogal tallado estilo Renacim
compuesto de gran aparador con vitrinas laterales
trinches, vitrina, mesa de correderas, sofá y 12 silla
pizadas en cuero, servicios de cristal y de loza, pl
centro, budineras, servicios para té, alcuzas, paneras
versos útiles, cortinajes de felpa, reloj de colgar, ja
lámpara eléctrica, etc.

HALL.—Amoblado confortable estilo americano forro de
cería, compuesto de sofá, bergere, dos sillones y dos
quetas; otro juego mouquet, paragüero con espejo, me
centro, estatuas, cuadros al óleo, alfombra de una pie

VARIOS.—Amoblado de dormitorio estilo inglés color
compuesto de ropero con espejo, peinador, cómoda y
veladores, catre de bronce con sommier, amoblado de
to, guarda-ropas, califont Vesuvius, bidet y lavato
desagüe, etc.

A LA VISTA HOY DE 2 A 6 — SE ARRIENDA LA CA

Jorge y Víctor Eyzaguirre

MARTILLEROS DE HACIENDA.

Remate Voluntario

El 25 de Noviembre, a las 4 P. M., ante el Notar
don Fernando Errázuriz Tagle, en la Oficina de Pr
piedades de don Miguel Fuenzalida B., Mone
número 1061

En el Balneario de Zapallar

Gran propiedad en situación única. Hermoso chalet de tr pisos con parque y un sitio adyacente, ambos con bajada a la playa.

El edificio consta de 12 piezas, fuera de dependencias; rodeado de jardines y el parque deslinda con la playa. La propiedad se entrega amoblada. Terreno: 1,500 metros cuadrados.

MINIMUM DEL REMATE: $ 79,000

Sitio adyacente: 1,000 metros cuadrados; como el anterior deslinda con la playa.

MINIMUM DEL SITIO: $ 35,000

La propiedad se rematará en globo o por separado. Mayores datos, planos y bases del remate, dará:

MIGUEL FUENZALIDA B.

1061 — MONEDA — 1061

El Tattersall

En la FERIA que se efectuará el

MIERCOLES 18

SE REMATARAN los siguientes animales, procedentes d FUNDO ACULEO, de los señores Letelier Hnos.:

3 POTROS CHILENOS, inscritos y de 2 años.
11 POTRONES CHILENOS puros, de 3 años.
6 YEGUAS CHILENAS de cría.
CABALLARES de servicio y arado.
1 POTRO PERCHERON BELGA, de 8 años, garantido pa ra la reproducción y trabajo.
1 POTRO PERCHERON SHIRE, de 8 años, garantido para la reproducción y trabajo.
14 POTRONES PERCHERONES, de 3 años.

LLEGADOS DE CHIMBARONGO (por arreo)

39 CABALLOS Y YEGUAS, mansos de montura.
11 CABALLARES de tiro, mestizos de percherón, nuevos garantidos sanos.

LLEGADOS DE TINGUIRIRICA

POTRONES CHILENOS Y MESTIZOS DE PERCHERON adecuados para tiro.
10 MULARES con sus aparejos para carga completo.

DE OTRAS PROCEDENCIAS

6 CABALLOS Y POTRONES, de montura, hijos de Lo champs, adecuados para pelo.
25 CABALLARES de servicio de patrón y plara.
60 VACAS GORDAS, ESPECIALES, llegadas de la Repúbli ca Argentina.
NOVILLOS, VACAS Y BUEYES GORDOS y para engorda de diversas procedencias.
VACAS PARIDAS DE TERNERO CHICO, buenas lecheras

EL GERENTE

FERIA DE PRODUCTOS AGRICO

LAS LARRAIN Y Cía. Ltda.

Matucana 10, Teléfono 280 (Est.), Casilla 4728, Desvío Banco República

HOY MIERCOLES DE 2 A 6 P. M., EFECTUAREMOS NUESTRO REMATE SEMANAL DE

productos agrícolas, quesos, mantequillas y abarrotes

EN NUESTRO LOCAL

10 Matucana 10