

PRECIO	
Semana	E° 9
Aéreo a Provincias	E° 11
Domingo	E° 10
Aéreo a Provincias	E° 12

EXCLUSIVO!

VOCALES DE MESAS RECEPTORAS DE SUFRAGIOS Y LUGARES DE VOTACION.

"LA NACION" publica, en forma exclusiva, la nómina completa de los vocales de las mesas receptoras de sufragios y los locales de los tres distritos de Santiago, en que los ciudadanos votarán en las elecciones del domingo 4 de marzo próximo.

Se reúne junto a su Presidente en el Estadio Nacional:

MAÑANA ES EL DIA DEL PUEBLO



● Salvador Allende y Rafael Agustín Gumucio únicos oradores.

● A las 19.00 horas comienza el acto.

SERA una demostración de que el pueblo es capaz de detener la especulación, el mercado negro. Una confirmación del pueblo en apoyo al programa que el Gobierno Popular lleva adelante contra la voluntad de los enemigos de Chile desde hace dos años.

La clase trabajadora...
La mujer dueña de casa...

El joven comprometido con el proceso revolucionario llenará el Estadio Nacional mañana para escuchar la palabra del Presidente Salvador Allende y conocer también la "plataforma de victoria", que dará a conocer Rafael Agustín Gumucio, Presidente del Partido de la Unidad Popular.

La exposición que entregará el Presidente Salvador Allende tendrá una duración aproximada de noventa minutos y durante ella tocará importantes problemas que el Gobierno Popular y la Unidad Popular, están llevando adelante con el apoyo de los trabajadores y de la masa en general.

LA UNIDAD

La Unidad de todas las fuerzas que luchan por lograr la meta de un Chile Nuevo se centrará en el Estadio Nacional para decirle a los enemigos de la Patria que el pueblo está unido junto a su Presidente, y que unido caminará por la senda trazada hace dos años cuando el pueblo llevó al poder desplazando a los que sometieron a un pueblo en la senda de la injusticia.

El acto del Estadio Nacional, que se iniciará a las 19.00 horas, será una demostración pluralista y unitaria más allá de la Unidad Popular y que permitirá demostrar cómo el pueblo cierra filas contra la reacción.

VIOLENCIA REACCIONARIA EN SAN ANTONIO

- Cuatro militantes de las Juventudes Comunistas heridos graves.
- Grupos de matones demócratacristianos al mando de Carlos Demarchi atacaron a propagandistas UP.
- Comercio reaccionario de San Antonio cerró ilegalmente sus puertas ayer.
- Matones y especuladores se preparaban para causar incidentes violentos a la llegada de Altamirano.

SAN ANTONIO (Especial para "La Nación").— Cuatro militantes de las Juventudes Comunistas de San Antonio resultaron gravemente lesionados al ser atacados ayer a las 12.30 horas, por un numeroso grupo de matones pagados por la Democracia Cristiana, comandados por el ex regidor y ex diputado de esa colectividad, Carlos Demarchi.

Los jóvenes comunistas se encontraban realizando labores de propaganda en la Avenida Barros Luco del sector Las Dunas, en San Antonio, cuando sorpresivamente fueron atacados por un grupo de más de treinta individuos que recibían órdenes del ex Diputado Demócrata Cristiano Carlos Demarchi, quien es uno de los más caracterizados dirigentes de la campaña electoral derechista en el vecino puerto.

Con palos, laques y cadenas golpearon a Raúl Prado, de 24 años; Luis Muñoz, de 16 años; Carlos Abele, de 16 años, y Enrique Figueroa, de 15 años, causándoles heridas de gravedad, lo que obligó a que fueran internados en el Hospital local.

Los militantes de las Juventudes Comunistas se encontraban debidamente autorizados para realizar su labor de propaganda en el sector en donde fueron violentamente atacados por los matones a sueldo de la democracia cristiana.

EXTRAÑA ACTITUD

Un oficial de Carabineros de apellido Soto, que tomó el procedimiento del grave incidente, concurrió hasta el Hospital de San Antonio, en donde, contraviniendo las órdenes de los facultativos que atendían a los lesionados, dispuso el inmediato traslado a la Quinta Comisaría de San Antonio, en calidad de detenido a Luis Muñoz, quien se encontraba con heridas graves en el establecimiento asistencial.

Estas circunstancias obligaron a la ex Ministra del Trabajo y actual candidata a parlamentaria del Partido Comunista, Mireya Baltra, que se encontraba en San Antonio, a entrevistarse con el Gobernador del Departamento para que se inicien de inmediato las investigaciones que permitan esclarecer los hechos y castigar a los responsables de estos atentados violentos.

PLAN DELIBERADO

Se pudo comprobar un deliberado plan de violencia reaccionaria para ser aplicado durante el presente fin de semana en San Antonio, con motivo de la visita que programaron al litoral, diferentes candidatos a parlamentarios de la Unidad Popular.

El comercio de San Antonio, que en su mayoría está integrado por elementos inescrupulosos que especulan, acumulan mercaderías y operan en el mercado negro, sin autorización alguna, cerró sus puertas con el objeto de promover graves problemas de abastecimiento a la población, en forma paralela a la visita que programaron el Secretario General del Partido Socialista, Senador Carlos Altamirano, y el Diputado Socialista, Matías Núñez, ambos candidatos a la reelección.

Además, los comerciantes reaccionarios de San Antonio y Cartagena, acompañados de grupos numerosos de matones a sueldo de las fuerzas derechistas, se concentraron a la entrada de San Antonio y Cartagena, con el premeditado propósito de causar incidentes a la llegada de los parlamentarios socialistas.

Estas situaciones están demostrando la desesperación de las fuerzas derechistas y las nuevas fórmulas de terrorismo y violencia que están utilizando como única manera de ocultar por anticipado la derrota que obtendrán el 4 de marzo.

En provincia de Arauco:

PRESIDENTE DIO LA PARTIDA A COMPLEJO PESQUERO DE COLCURA

- Firmó decreto que crea Comisión Coordinadora de la zona.
- "De ustedes he aprendido la lealtad a la convicción y a los principios".

"NO QUIERO HACER promesas. He llegado aquí a reencontrarme con ustedes una vez más, trayendo mi afecto y mi reconocimiento y a decirles que me siento un hijo adoptivo de Arauco por el hecho tan significativo y humano que mi madre naciera en Lebu y porque tengo conciencia de que Arauco ha sido una de las provincias más postergadas que ha habido en nuestro país". Así se expresó el Primer Mandatario en la Plaza de Armas de Arauco, donde firmó el decreto que crea la Comisión Coordinadora de la provincia.

El numeroso público, que desde tempranas horas se había concentrado en la plaza pública, entusiasmado y con gran entusiasmo, llegó acompañado del Embajador de la Unión Soviética, Alexander Basov, del Viceministro de Pesca de la URSS, Alexei Ishkov, y de los Ministros de Tierras y Colonización, Humberto Martínez, y de Vivienda, Luis Matte.

El Alcalde de la ciudad, Carlos Tapia, fue el encargado de recibir al Presidente Allende y darle la bienvenida en nombre de todo el pueblo.

PARA ARAUCO

El Primer Mandatario hizo hincapié, antes de iniciar su intervención, que no

pronunciara un discurso político, y aún cuando él, como Presidente y ciudadano, tenía derecho a referirse a las próximas elecciones, no lo haría por encontrarse el Viceministro y Embajador de la Unión Soviética.

"Este no es un acto político: quiero señalar en esta oportunidad la importancia que tiene la construcción del Primer Gran Puerto pesquero e industrial del país, en Colcura, como parte de una política pesquera, de audacia frente al mar. Chile no ha tenido una política que signifique hacer un país volcado hacia el mar, con una vigorosa flota mercante que ahorre a Chile miles de dólares que significan flotas".

Más adelante se refirió al proyecto de previsión para los pescadores que presenta hace 20 años y que aún el Congreso no lo trató; luego hizo alusión al proyecto que crea el Ministerio del Mar, señalando que "lamentablemente la pasión política llega a tal punto que el Congreso después de 8 meses de estudio rechazó este proyecto".

Refiriéndose al puerto pesquero que se construirá en esta zona, les manifestó que su deseo era que se construyera en Arauco mismo, pero que los informes técnicos indicaron Colcura.

Por eso se resolvió que la población donde van a vivir los trabajadores del puerto se

levantó en Arauco esto significa dos mil quinientas viviendas y equipamiento comunitario. Será un nuevo pueblo para esta provincia", dijo el Presidente Allende.

Anunció que este puerto será de gran avance para la zona y



El Presidente de la República procede a firmar el decreto que crea la Comisión Coordinadora de la provincia de Arauco y que tiene como misión solucionar los problemas de vivienda, economía, agricultura, educación y otros de esta zona.

que próximamente se construirá otro en Tubul, y una fábrica de redes para la pesca zonal, en la cual, prometió que el 40% de los que trabajen serán mujeres.

INVESTIGACION

Junto a todo este plan que se



Miles de pescadores de la provincia de Arauco se dieron cita en Colcura para estar presentes en el acto inaugural que puso en marcha el complejo pesquero industrial que se construirá en este lugar

VINA DEL MAR está copada por los turistas. Sus playas se hacen estrechas para recibir a los veraneantes. A los admiradores del siempre vivo y alegre paisaje de la Ciudad Jardín, se han sumado los entendidos en música. Viña del Mar es una vez más sede del discutido Festival de la Canción que vive por estos días su versión número 14. Mañana lunes termina la etapa de música nacional.

inicia, el Primer Mandatario se refirió a la puesta en marcha de la investigación tecnológica y científica, en la cual se invertirán 40 mil millones de escudos y un millón de dólares. Esto permitirá diversificar la industria pesquera, dar instrucción, adquirir un barco de investigación científica de mil toneladas para procesar productos congelados y refinar el aceite de la anchoveta.

instruir sobre diversas materias a los trabajadores del mar y otras obras que impulsará CORFO e INACAP, que en estos dos últimos años han realizado 120 cursos para tales objetivos.

Anunció también la creación del Instituto Técnico del Mar, que entregará conocimientos de pesquería.

(Pasa a la página 2)

CRONICA

LAUTARO

Por Rafael Alberto

Resumen:

Francisco de Villagra, el sucesor de don Pedro de Valdivia, al ser derrotado por Lautaro en Marihuenu, comprende que no puede defender Concepción y la hace evacuar. Los araucanos la arrasan. Lautaro decide atacar la Imperial, último baluarte español, pero, ante una aparatosa tempestad, los supercercios soldados nativos huyen. Más tarde Caupolicán decide cercar.

En Santiago Villagra forma otro ejército y con él combate con éxito a Caupolicán. Se construye nuevamente Concepción. Renuncia Caupolicán y el mando es tomado por Lautaro, el cual, dando una demostración de genio militar, retoma nuevamente Concepción. En esta ciudad encuentra a su amada Guacolda.



49

No obstante el nerviosismo y furor de la lucha, tierna fue la escena del encuentro de los amantes. Guacolda llegó al costado del caballo de Lautaro con los ojos húmedos y este cogió con ternura sus manos y para ocultar su emoción volvióse a otro jinete y ordenó: "Llévala a retaguardia y cuidala que nada le pase" y agregó: "es el resaca que más quiero". El soldado invitó a Guacolda hasta un montículo cercano en donde ésta, con agilidad, montó a la grupa.

Antes de alejarse, la niña gritó: "¡Amo mío, cuidate que te estaré aguardando!"

Sonrió Lautaro y con un gesto asintió. Y nuevamente Concepción fue arrasada. El recuerdo de los cien araucanos quemados por Villagra puso furor en las huestes nativas, que destruyeron con saña a los desparpados fugitivos.



50

La nueva caída de Concepción trajo el desaliento a la colonia española y el nombre de Lautaro pasó en todos los hogares. En cambio el mismo nombre en Arauco fue venerado y los caciques celebraron una fiesta grandiosa, cuyo atractivo principal fue las justas atléticas presididas por Caupolicán.

Mientras tanto Lautaro procedía a cumplir con los ritos ancestrales de su matrimonio, que terminaron con el rapto de la novia y la blanda persecución de los parientes.

Terminadas las fiestas, los caciques se reunieron para tomar acuerdos sobre la prosecución de la guerra. En aquella idea estos proponían nada menos que ir a batirse a España. Idea que hacía sonreír a los prudentes, entre estos habló Colo Colo y propuso dividir las fuerzas y atacar Cautín, Valdivia y Santiago.

Esta idea entusiasmó a Lautaro ("Conquistar Santiago") y se levantó para hablar, pero le atajo el hechicero Puchaleo haciéndole silenciar.



51

El rostro de Puchaleo era severo y lejano, dijo: "He consultado a las estrellas y éstas me dicen que nuevamente seremos conquistados. Enseguida trató una cacha, trágica y después señalando a Lautaro. Y tú le espasó la muerte ronda en tu alrededor."

Los oyentes se miraron consternados. Lautaro lo miró con desprecio y dijo: "Tú, y tus estúpidas creencias y se retiró, en cambio Tucapel, furioso, cogió su maza y de un golpe mató al hechicero. Al estallar del acto siguió después el miedo de los supersticiosos araucanos."

Más se sintió el cuerno de Lautaro que pidió silencio y luego, en un vibrante discurso, pleno de sabiduría y optimismo, hizo volver la tranquilidad.

Nombrado, como él quería, Jefe de la fuerza expedicionaria que marchara sobre Santiago. Formó sólo 500 soldados extraordinarios que sabían manejar las armas con maestría y eran fuertes y osados.



52

Conocer, como era Lautaro, de la geografía de Chile, buscó el mejor camino para acercarse a su objetivo, fue este el cercano a la costa. Observando con la facilidad que se desplazaban, se comprendió el por qué de lo expuso de sus fuerzas.

Se acercaba al Norte dando golpes sincronizados, actuando con sus fuerzas divididas, daba un golpe aquí y a la noche siguiente a una considerable distancia, lo cual enloquecía a los españoles y agrandaba su figura ante los lugareños, que por fin veían la perspectiva de la libertad y le ofrecían sus vidas y sus haberes. De esta manera, tras los sesientos soldados se fue engrosando un ejército de reclutas ansiosos de aprender los secretos de las armas y dispuestos a jugarse la vida.

En lo que actualmente es provincia de Curicó, en el valle de la costa, a orillas del río Mataquito entre Pteroa y Lora, construyó una ciudadela y en ella su cuartel general.

En Santiago el avance del caudillo y su cruce del Maule produjo el pánico en la población civil.



Hugo Valenzuela, Presidente del Sindicato Industrial de la Planta Polyester de Ex Sumar, en las máquinas continuas de la Hilandería.

TRES MIL LITROS DE ACEITE SE ENCONTRARON EN PUENTE ALTO

Obreros inspectores ad-honorem que luchan contra los delincuentes económicos que especulan con el hambre del pueblo, descubrieron ayer un acaparamiento de mercaderías en el interior de un almacén ubicado en calle Arturo Prat N° 307, de la comuna de Puente Alto.

En el lugar, sus dueños negaban la venta de numerosos artículos de primera necesidad, los cuales acaparaban en bodegas interiores.

Toda la mercadería se puso de inmediato a la venta a los consumidores, a precios oficiales.

Los obreros-inspectores que detectaron el acaparamiento son trabajadores

de la línea sidero-metalúrgica y encontraron entre otras mercaderías 14 tambores de aceite de 200 litros c/u, 2.500 kilos de té, 5.000 kilos de fideos, 2.400 kilos de porotos, 8 sacos de garbanos, 300 kilos de arroz e infinidad de otras mercaderías de primera necesidad.

En la lucha contra el mercado negro, a través de los aparatos administrativos del Estado y con el apoyo de las organizaciones comunitarias, los obreros inspectores han colaborado eficazmente para luchar contra las personas inescrupulosas que comercian con los alimentos del pueblo.



El aceite encontrado en las bodegas de un local comercial de Puente Alto fue puesto inmediatamente a disposición del público consumidor.



Tres mil litros de aceite, que se guardaban en 15 tambores, cuya venta al público era negada por sus dueños, fueron encontrados en las bodegas del almacén de calle Arturo Prat, en la comuna de Puente Alto.

Textiles junto a los campesinos:

LA CONCIENCIA REVOLUCIONARIA DEL TRABAJADOR NO SE TRANSA NI SE VENDE

Una de las medidas más importantes, adoptada por el Ministerio de Agricultura durante las últimas semanas, es la que guarda relación con el "ESTANCO DEL TRIGO": al decretar esta medida se tomó en cuenta que es obligación del Gobierno, asegurar el abastecimiento de granos para la población, asegurando un precio justo al productor, y evitar con ello que se acapare el trigo por comerciantes inescrupulosos que lo comercializan en el Mercado Negro con un precio de dos o tres veces superior al real.

La medida en cuestión ha sido ampliamente discutida por las organizaciones campesinas más representativas y es así como el ESTANCO DEL TRIGO está siendo respaldado por La Rancagua, La Confederación Nacional Unidad Obrero-Campesina, La Confederación Nacional de Cooperativas y numerosas federaciones provinciales de Asentamientos. Esta política en relación al TRIGO, fue ampliamente respaldada por los Delegados al Ter. Encuentro Nacional de Consejos Comunitarios Campesinos, efectuado recientemente en Chillán.

Pero el problema del trigo preocupa también a los trabajadores de la ciudad. Para conocer, por ejemplo, como piensan los textiles, llegamos hasta la Planta Polyester de Ex Sumar, empresa del Área Social, donde laboran más de 900 trabajadores en 3 turnos. Recogimos la opinión de algunos de ellos en torno al ESTANCO DEL TRIGO, MERCADO NEGRO y otras materias.

El Presidente del Sindicato Industrial Polyester, una de las cuatro plantas de la industria ex Sumar, Hugo Valenzuela, refiriéndose al Estanco del Trigo, dijo: "Pienso que los campesinos tienen una gran responsabilidad ante el pueblo chileno. El estanco del trigo, decretado por el Gobierno, es una necesidad en estos momentos, para combatir el mercado negro."

Para combatir a la reacción".

Y frente a las maniobras de los latifundistas y especuladores que intentan quebrar la política de precios del Gobierno, ofreciéndoles a los campesinos el doble del precio del estanco, Valenzuela señaló: "Queremos decirles a los campesinos que, como la conciencia revolucionaria de un trabajador no se transa ni se vende. Por eso, porque en estos dos años los campesinos han alcanzado un mayor nivel de conciencia van a entender lo que propone el Gobierno y que van a responder a este llamado del Gobierno. Los responsables del mercado negro, tanto en el campo como en la ciudad, son los reaccionarios. En nues-

tro caso, los trabajadores textiles, en cumplimiento a un acuerdo del Congreso de Trabajadores Textiles, hemos nombrado a compañeros obreros como inspectores de DIRINCO ad-honorem, a través de las JAP, distribuidoras nacionales y otros mecanismos, a objeto que se produzca el mercado negro, que es el pan de cada día de la oposición para el derrocar a este Gobierno."

La conciencia de cla-

—agregó Morales— es el arma que permitirá derrotar a los patrones y los esfuerzos que éstos hacen por provocar el mercado negro. Creemos que, junto a las medidas que el Gobierno, están las impulsadas por la clase trabajadora organizada para golpear en el solo sentido."

Luis Quezada, Administrador de la Planta, declaró: "Los trabajadores textiles no podemos dejar de respaldar ampliamente esta medida, el estanco del trigo, y decirle a los campesinos que estas son medidas a tomarse a todo nivel. En nuestro caso, por ejemplo, también. Comerciantes e industriales inescrupulosos intentan quebrar los precios para fomentar el mercado negro. Llegan hasta acá y ofrecen cualquier cantidad de dinero por el género en existencia. Lo que hacen aquí con los géneros, lo pretenden hacer con el trigo a los campesinos. Los decimos que se mantengan firmes y rechacen las presiones de los latifundistas."

Mucho...
compre...
actúan la...
ces es...
aves q...
ata los...
es p...
mente h...
árbo...
ver el...
Porque...
ces no...
desa...
iones y...
conven...
conte...
uega la...
de la...
saber...
gencias...
pone...
ción y a...
nes ope...
medida...
convierte...
historia...
La imp...
una cua...
aunque...
permane...
determin...
til que...
esto por...
enemigo...
conceder...
rata de...
son los...
las impe...
ras con...
nacionales...
plo, los...
emplead...
as de...
masa tra...
Nosot...
integrar...
siguen e...
de la co...
ia. Cor...
concier...
nacional...
conciencia...
mos a n...

PRESIDENTE...

Viene de la primera página

mecánica y técnica naval y otras disciplinas. Este se convertirá en un Instituto universitario al cual podrán ingresar los hijos de los trabajadores. Tendrá una capacidad de 500 personas y los estudios durarán 4 años y la ayuda pedagógica será proporcionada por la URSS.

"Esta provincia debe ser sacudida, movilizada. Tenemos que aprovechar la gran reserva y capacidad del hombre de esta provincia", expresó el Primer Mandatario luego de referirse a los principales problemas que aquejan a esta provincia.

FIRMA DECRETO

Luego en medio de los calurosos aplausos de los presentes procedió a firmar el decreto que crea la Comisión Coordinadora de la provincia de Arauco, cuya misión será poner en marcha todo el vasto plan que se ha trazado para esa zona.

Esta Comisión estará integrada por un representante del Ministerio de Obras Públicas, otro del Ministerio de Agricultura, del Ministerio de Tierras y Colonización, uno de la Oficina de Planificación Nacional, ODEPLAN, y dos de la provincia. Pero al pedirle los trabajadores presentes que aumentará a tres estos últimos, el Presidente accedió.

La Comisión será presidida por el Ministro de la Vivienda, quien quedaba comprometido a echar a andar todos los planes, buscar la coordinación y cooperación de todos los organismos públicos. "Tiene la autorización para llamarme por teléfono durante todo el día, la tarde y la noche, si las cosas no andan bien", dijo el Jefe del Estado.

Finalmente expresó que: "Acabo de firmar este decreto y voy a ver, no diré con mucha frecuencia, pero tampoco esperaré dos años para venir a Arauco a ver como van las cosas. Y espero mirarlos con la conciencia tranquila del Gobierno que sabe que ha cumplido su palabra. Ustedes siempre cumplieron conmigo. De ustedes he aprendido la lealtad a la convicción y a los principios y responderé como Presidente, con esa misma lealtad, al pueblo de Arauco, por quien tengo admiración, afecto y cariño".

Arriba a la Provincia

—"Hoy colocamos por primera vez nuestra voluntad creadora en el mar y sus riquezas. Chile acentuará la defensa de su mar patrimonial; no queremos que otros vengamos a pescar en nuestro mar, porque ya tenemos la experiencia de lo que fue la garrá imperialista en el corazón de nuestras riquezas mineras".

Estas fueron algunas de las palabras que el Presidente de la República, doctor Salvador Allende, improvisó ayer en el acto realizado en Colcura, provincia de Arauco, en donde quedará instalado el nuevo y moderno centro pesquero.

El Jefe del Estado, acompañado del Viceministro de Pesquería de URSS, Alexander Ishkov; el Ministro de Tierras y Colonización, Humberto Martner; de Vivienda, Luis Matte y demás integrantes de su comitiva, llegó a la provincia de Concepción a bordo de un avión de la Fuerza Aérea, trasladándose de inmediato a la localidad de Arauco, en donde instaló la primera piedra del nuevo puerto pesquero que se construirá en la zona.

En Colcura

El Viceministro de Pesquería de la URSS, en breves palabras, señaló la satisfacción con que la Unión Soviética colabora con el pueblo de Chile al construir este puerto pesquero y formuló votos por la amistad de ambos.

El Presidente Allende, por su parte, luego de agradecer al personal soviético, expresó que en Chile "nunca se ha tenido una política audaz frente al mar y sus riquezas y por eso una de las primeras medidas del Gobierno Popular fue la de crear el Ministerio del Mar".

Al respecto dijo que como en esos momentos se encontraban presentes personalidades extranjeras, no se referiría políticamente a lo que significaba la aberración de algunos sectores del Congreso Nacional que habían rechazado tal proyecto, negándole así a Chile una cosa fundamental para desarrollar y conseguir nuevos abastecimientos de alimentos que sirvan al pueblo.

Dedicación de todos los

Más adelante el Mandatario expresó que estaba viviendo una etapa que había una serie de problemas que resolver; que había ingresos por la baja del costo que ha significado la pérdida de 500 millones de dólares en los últimos años; que estaban teniendo ataques de las empresas transnacionales y que esto la única salida era el esfuerzo, la dedicación de los chilenos, además del sacrificio de todos ellos para la batalla. "Y yo reclamo, a las mujeres, de los trabajadores de mi Patria, todo ese sacrificio y sé que lo encontraré."

En cuanto a la política del Gobierno ha llevado adelante para el desarrollo de la provincia dijo que el Gobierno no poco más allá en este proceso de obtener los recursos del mar, con el desarrollo de la artesanía se había traído a algunos barcos pesqueros soviéticos que han extraído productos de mar durante estos dos años.

—"Estos barcos han llevado un aumento de un 22% en la producción de pescado, lo que significa 18.000 toneladas, hemos debido detener campañas insidiosas de malevolos".

Así también el Presidente Allende anunció que el objeto de dar un mayor aporte trascendental obra que se realizará en Arauco, se construirán viviendas, las que quedarán ubicadas en Colcura.

Señaló que dentro del pesquero que desarrolló el gobierno en materia de pesca existen otras inversiones que han hecho en astilleros y en pesquera en orden, a aumentar la capacidad de congelados, seguida el Presidente anunció que este año el Gobierno invertirá 40 millones de dólares en investigaciones tecnológicas, lo que significará continuar ampliando la creación de nuevas cooperativas pesqueras.

TELEFONICOS TRABAJAN PARA LOGRAR LA PARTICIPACION

EL COMITÉ Paritario de la Compañía de Telefonos de Chile, terminó sus actividades para dar paso a la Participación de los Trabajadores en la Dirección de la Empresa. Este organismo estuvo compuesto por cinco directivos sindicales y cinco representantes de la Compañía. En representación de los trabajadores estuvieron presentes Julio Brauch; Julio Valderrama, Juan Plister, Luciano Oliva y Jaime Toro.

Por parte de los ejecutivos participaron entre otros Juan Lamatta, Director del Personal; Juan Carlos Parra, Coordinador General de la Intervención y Raúl Arellano, Fiscal de CTC.

El Consejo de Administración de la Compañía estará compuesto por 7 ejecutivos y 7 representantes elegidos directamente por el personal. Los representantes de los trabajadores se

elegirán uno por cada estamento. Producción, Administración y Técnico Profesional; y 4 por las áreas en que existen oficinas de la CTC: Norte, Sur, Centro y Santiago.

Los trabajos del Comité Paritario consistieron en la realización de seminarios sobre Participación entre el personal de la Empresa, dictación de charlas, edición de folletos, elaboración de un reglamento de Participación y un reglamento de elecciones, además de la determinación de los estamentos.

En estos momentos está todo listo para elegir a los representantes de los trabajadores en el Consejo de Administración de la Empresa, para lo cual sólo se espera la Constitución de la Comisión Sindical Única, que agrupe a todos los sindicatos que existen en la empresa para fijar la fecha de la elección.

EXTENSION DE LINEAS

Peró, en la Compañía de Telefonos, no sólo están preocupados de la participación, también están empeñados en unir a Chile desde el más perdido villorrio hasta la gran urbe.

Por este motivo ha cambiado su política de expansión, desde los 15 meses en que se haya intervenido. Lo que interesa es prestar realmente un servicio de utilidad pública, por encima de la divisa comercial "ganar dinero a toda costa".

Como no es posible instalar centrales a todo lo largo del país en las localidades más pequeñas se están instalando Telefonos Públicos de Larga Distancia, algunos con servicio de mensajería.

Entre los beneficiados con este último servicio se cuentan El Romeral, El Volcán, y San Gabriel, en San José de Maipo.

Lagunas, Pozo Almonte y Chapa, conectados a la Oficina Victoria de Iquique; Rivadavia en La Serena; Toconao, conectado a la Oficina Central de San Pedro de Atacama en Antofagasta; San Sebastián en el camino a Santa Elena-Algarrobo, Valle Hermoso en La Ligua; Oasi Harbour en Punta Arenas; Zúñiga, conectado a la oficina central de San Vicente, en la zona de Rancagua; y Vichuquen conectado a Curicó.

ACTIVIDADES CULTURALES. Los trabajadores telefónicos también se preparan para promover las actividades culturales entre el personal de la Empresa, bajo la batuta de Jorge Lillo, asesor cultural artístico de la CTC.

Para tales efectos organizará un Comité Coordinador Cultural con representantes de ramas de fotografía, folklore, coral, teatro, pintura, etc.

LAN-CHILE

LINEA AEREA INTERNACIONAL CHILENA

COMUNICA A SUS USUARIOS QUE LOS VUELOS CON MATERIAL AVRO SEGUIRAN SIENDO OPERADOS DESDE PUDAHUEL HASTA EL LUNES 5 DE FEBRERO EN CURSO.

DESDE EL MARTES 6 SE REANUDARÁ EL SERVICIO DE AVROS DESDE EL AERODROMO DE LOS CERRILLOS COMO ES USUAL.

LOS VUELOS CON MATERIAL JET SEGUIRAN SALIENDO, COMO DE COSTUMBRE, DESDE PUDAHUEL.

EN CASO DE DUDA ROGAMOS SE SIRVAN CONSULTAR A LOS TELEFONOS 719378-719165-719307 y 719176.

GRACIAS

LAN CHILE
DEPTO. DE PUBLICIDAD

LA NACION

DESTINO DE UNA REVOLUCION

Muchos acontecimientos resultan incomprensibles para quienes actúan dentro de su vorágine, y a veces es la historia la que descifra las claves que resultaron intraducibles para los contemporáneos. Sin embargo, es preciso escapar a ese fatalismo que hace poco, mirar por sobre los árboles de las disidencias para el bosque de la revolución. Porque es verdad que muchas veces nos enfrentamos a hechos que nos desagradan o conocemos resoluciones y medidas que no nos convencen, pero ello se produce en un contexto mas general, en que se juega la suerte del pueblo y el destino de la patria. Entonces es necesario saber si el que afloran las divergencias es útil o no lo es, vale decir, si pone o no en peligro a la revolución y al socialismo. Pues en el curso del proceso todas las rectificaciones operan, inevitablemente, en la medida misma en que el pueblo se convierte en protagonista de la historia.

La impaciencia no ha sido jamás una cualidad de la clase obrera y aunque no sea una receta general o permanente, el callar es, en determinadas circunstancias, más útil que la estridencia. Sostenemos esto porque estamos rodeados de enemigos implacables, que no nos permitirán vacilaciones ni nos concederán jamás una tregua. Se trata de ellos o nosotros. Y "ellos" son los latifundistas, los plutócratas, los imperialistas, el conjunto de fuerzas conservadoras y contrarrevolucionarias. "Nosotros" somos el pueblo, los obreros, los campesinos, los empleados, las juventudes, las dueñas de casa, los militares, la gran masa trabajadora.

Nosotros no estamos totalmente "integrados" y hay muchos que siguen equivocadamente a los jefes de la contrarrevolución y de la antipatria. Eso ocurre porque aún falta "conciencia". Conciencia revolucionaria, conciencia del futuro, conciencia de clase. No contribuimos a mejorar esa evolución hacia el

conocimiento de las metas si "bizantineamos" continuamente, discutiendo a gritos si son galgos o son podencos, mientras nos empiezan a morder las "canillas". No reforzamos la moral combatiente si damos espectáculos pueriles, aunque creamos en nuestras razones, porque de árbol en árbol nos podemos perder en el bosque. Hay otros métodos de esclarecimiento. Otros recursos, otros caminos, otro estilo.

No seríamos totalmente sinceros y claros si no dijéramos que condenamos las transacciones y las concesiones. Es preciso evitar que la unidad se convierta en pretexto para imponer puntos de vista, obligando a someterse a los que objetan. Son los dirigentes en conjunto los que deben medir las consecuencias y frenar a los que se "arrancan con los tarros".

Esto no borra lo que ya sostuvimos, o sea, que es preciso saber cómo nos acechan los enemigos, antes de darnos el placer de las críticas ruidosas. Si no lo asimilamos puede ocurrir una terrible frustración, que nos sería totalmente imputable por falta de grandeza en los momentos decisivos para resolver las orientaciones justas, en esta enrucijada del proceso revolucionario.

Cuando se enfrentan acontecimientos de la categoría que tienen los que hoy vivimos, hay que demostrar una altura que conceda la perspectiva justa de toda una etapa y que, en consecuencia, elimine exteriorizaciones polémicas subalternas, propias de enanos de la política y no de conductores del pueblo. Una vez más debemos repetir aquello de que los remedios del sacristán suelen matar al señor cura. Y la revolución representa demasiadas esperanzas como para malograrla por recetas precipitadas o demostraciones sectarias.

Podemos avanzar firmemente sin improvisaciones, sin oportunismos, sin infantilismos y, también, lo que es indispensable, sin transar.



Sí: es Despojo al Especulador

"Estos actos entrañan de todas maneras un despojo, arrebatan al campesino el fruto legítimo de su trabajo y parte de sus propios alimentos". Así se expresó editorialmente "El Mercurio", al comentar el Estanco del Trigo, el pasado viernes. Su desfachatez no tiene límites y, sin embargo, se permite posar de objetivo y veraz.

Extraña, en primer lugar, que para atacar al Estanco "El Mercurio" se venga a preocupar ahora del campesino.

Como se sabe, el Estanco pagará el trigo a un precio que es 300 por ciento superior al de la cosecha pasada.

Luego, la fijación de precio no constituye un despojo, al menos alguno. Por lo demás, tanto el gobierno de Frei como el de Alessandri fijaban oportunamente el precio, y aunque siempre protestaban los latifundistas de que el precio era bajo, nunca "El Mercurio" sostuvo que con esos precios le estuvieran arrebatando a los campesinos el fruto legítimo de su trabajo.

El trigo será comprado en billetes y al contado. De modo que para "el campesino" no ha cambiado nada, salvo la diferencia a su favor en el precio.

Para quienes ha cambiado la situación es para los compradores de trigo, y no para los campesinos. Estos últimos siempre tienen que vender su trigo, que para eso lo siembran.

Lo que oculta "El Mercurio" es que, al decretarse el Estanco del Trigo, el Gobierno popular frustró de partida la criminal maniobra de especuladores que se preparaban para comprar todo el trigo, acapararlo y hasta quemarlo si fuese necesario, con el doble propósito de elevar artificialmente su precio a través del mercado negro, y de provocar una también artificial escasez que obligara a gastar más divisas en sus importaciones.

De modo que nadie le arrebató al campesino el fruto legítimo de su trabajo. Lo que si se arrebató al comprador-especulador es el fruto ilegítimo de sus maniobras criminales, con el sólo propósito de defender el derecho de todo el pueblo a la alimentación.

Una vez más, pues, "El Mercurio", invocando la hipócrita defensa de gentes honestas como los campesinos, sólo está protegiendo a los delincuentes que trafican con el estómago y el bolsillo del pueblo.

V.M.

VENTANA DE LA POLITICA

Pensiones

El Presidente Allende ha cumplido, una vez más. En el Palacio de la Moneda firmó el Decreto de Ley que concede nuevos beneficios y consagra el derecho de los trabajadores a contar del 1° de febrero de 1973, a percibir como pensión mínima de vejez o invalidez una igual al 100% del salario mínimo industrial, en el caso de los obreros, y a un sueldo vital, en el caso de los empleados.

El Presidente, que estaba acompañado por el Ministro del Trabajo y altos personeros del Estado, así como por el Presidente de la Confederación Nacional de Jubilados y Montepiados, expresó, al estampar su firma en el Decreto: "Con la promulgación de

este Decreto que fija los nuevos montos mínimos para las pensiones de jubilación, viudez y orfandad, el gobierno popular, el gobierno de Uds., lo único que ha hecho es cumplir con un deber elemental y humano, haciendo justicia a los jubilados, viudas y niños". Y anunció que muy pronto se presentará al Congreso un Proyecto en estudio sobre Fondo Unico de Pensiones.

El Gobierno actual recibió las pensiones a E° 310 y ahora las ha elevado a E° 1900.

La oposición demoró nueve meses la Ley en el Congreso. Y no es casualidad que los patrones aplaudieran su actitud tramitadora, puesto que les daba luz verde para manejar 600 mil libretas atrasadas, sin calificar, en el Servicio de Seguro Social.

Todos a Uno

Los agoreros de una división en las filas del pueblo y de la izquierda, han fracasado. Sus Casandras han debido lavarse el cerebro porque las diferencias en el seno del pueblo, a raíz del Proyecto de Ley del Gobierno enviado al Congreso sobre el área social, han debido someterse a la ley de hierro de la unidad y del bosque auténtico de la revolución chilena, que pugna por avanzar y conquistar más espacio.

Mañana, en la magna concentración del Estadio Nacional, esta unidad quedará sellada a través de la palabra esclarecida de Rafael Agustín Gumucio, Presidente del Partido Federado de la Unidad Popular, y

del Presidente de la República, que dará cuenta de su gestión y respaldará, con firmeza, la irreductible marcha unida del pueblo hacia el cumplimiento del programa, la urgencia de transformar en diálogo fecundo los problemas que afronta la revolución en su camino, y su probada lealtad al ideario de toda su vida.

Indudablemente en esta hora en que existe una decisión popular abrumadora por obtener un triunfo en las elecciones de marzo, la multitudinaria presencia de las masas en el Estadio Nacional constituirá una reafirmación de la unidad y de la confianza en la conducción del compañero Allende.

FENATS

La voluntad real de las masas de fortalecer a la izquierda y al Gobierno ha sido expresada en diferentes elecciones democráticas. Porque no es cierto que la Democracia Cristiana haya triunfado en el corazón de la vieja Federación Nacional de Trabajadores de la Salud, como dicen sus aspirantes a varones ilustres.

La votación de la izquierda, en su conjun-

to, alcanzó al 55% de los votantes (sumando las cifras de las diferentes listas que presentó).

La verdad es que faltó la suficiente madurez política de los dirigentes sindicales de la U.P. en Fenats para formar una lista unitaria. Y para abrirse hacia el FTR.

Esta lección, seguramente, será asimilada por los trabajadores y dirigentes en el futuro.

Camilo

Que esto es posible, especialmente en la hora actual, lo demuestra el llamado formulado para conmemorar el 7° aniversario de la muerte de Camilo Torres en el Teatro Municipal, que tendrá lugar el jueves 15 de febrero.

Tanto las declaraciones de Luis Badilla, afortunadamente en franca mejoría de su larga enfermedad, como la Convocatoria, constituyen una auténtica y seria medita-

ción acerca del deber de luchar unidos los marxistas y los cristianos tras la transformación socialista de Chile.

El espíritu nuevo queda ratificado por la firma conjunta de la convocatoria hecha por la Izquierda Cristiana, por el Partido Socialista, el Mapu, el Partido Comunista, la Unión Socialista Popular, el Partido Radical, el Movimiento de Izquierda Revolucionaria y el Secretariado Nacional de Cristianos por el Socialismo.

SUTE

También aquí, donde no se cometió el error de FENATS, la Unidad Popular obtuvo una clara victoria frente a los candidatos de la CODE.

Las cifras hablan:
Lista A (FTR)... 1.461 votos (2%).
Lista B (UP)... 36.434 votos (49.67%).
Lista C (CODE)... 35.457 votos (48.30%).
Si el FTR hubiera apoyado la lista UP, el porcentaje habría superado el 52%, en forma amplia.

De todos modos, aparte de los 21 Consejeros de un total de 41 del Consejo Directivo Nacional del SUTE, las informaciones extraoficiales dan a la UP 17 de los 26 Consejos Zonales.

Es otro síntoma de que las cuentas alegres de la oligarquía acerca de los resultados de las elecciones de marzo, se desmoronan cada día que pasa.

Acaparamiento

El Diario Oficial ha publicado el Decreto Supremo que pone en marcha el Consejo Nacional de Distribución y Comercialización y la Secretaría de Distribución, que es su órgano Ejecutivo, dirigido por el General Alberto Bachelet y altos oficiales de las Fuerzas Armadas, destinado a regular la distribución de alimentos y hacerla más equitativa e igualitaria.

En la hora justa. Porque el país ha sido abrumado con el faraónico acaparamiento descubierto en Concepción, en las bodegas de CODINA, manejada y defendida por Mario Hamuy y el carnal Cumsille, que ha publicado una ortofónica adhesión a Onofre.

Allí había de todo. Y en cantidades industriales. Perfectamente guardados y acaparados: 100 mil kilos de azúcar, 97.027 paquetes de OMO, 58.000 paquetes de virutilla, 81.054 rollos de papel confort, 20.400 frascos de café Tempo, 10.536 kilos de fideos Carozzi, 38.232 kilos de manteca, 72.000 calzones para guaguas, 33.000 cierres eclair, etc.

Los ejecutivos "tuvieron la frescura antártica de decir que "los comerciantes no venían a buscar las mercaderías". En circunstancias que el público consumidor sólo escuchaba la noticia de que no había existencia y que "todo era culpa del Gobierno".

Marinos

Le ha llovido sobre mojado a la oposición mormia. El delirio antipopular y antigubernativo del P. Nacional, expresado en su tablode, se ha desmoronado como canastillo de naipes marcados ante la realidad.

Anunciaron con grandes gritos que "la Marina zarpará del gobierno" y que "ningún miembro de la Armada llenará el cargo que dejará vacante el Ministro de OOPP. Contralmirante Huerta".

Nada de los presagios siniestros se realizó. Ni la Marina "zarpo" del Gobierno, ni se llenó la vacante con alguien que no perteneciera a sus filas. Porque el 31 de enero, el Presidente de la República procedió a tomar el juramento de rigor al nuevo Ministro, Contralmirante Daniel Arellano Mac Leod, quien se desempeñaba como Director General de los Servicios de la Armada.



Los Ojos del Diablo

de Hugo Correa

está confinado, Varela adivina la existencia de X como la de otro ser a quien ha venido a sustituir y en el descubrimiento sorprende la oportunidad de evadirse. La fuga a otro mundo desconocido abre en su existencia una gama sin límites de posibilidades: la novela concluye así con un final preñado de expectación". Semerantes a esta obra, en cuanto en ellas se contraponen situaciones de profunda significación humana a poderes supraterrrestres, hostiles, vicarios de la inseguridad del hombre, son las otras narraciones del autor. **Alguien mora en el viento** (1959) y **El que merodea en la lluvia** (1962), así como una serie de cuentos, aparecidos en diversas publicaciones y recogidos en volumen posteriormente.

La presente obra de Hugo Correa, **Los ojos del diablo** (1972, 150 pp), se aparta, desde ya, de cualquier relación con los motivos típicos de la **science fiction**. Se trata de una novela curiosa, que corre la vida de un muchacho desde diversos momentos de su existencia, combinando la narración en primera persona con la objetiva, en una serie de planos temporales que van iluminando recíprocamente diversos acontecimientos que, en el momento de producirse parecen tener distinta significación de la que realmente poseen. "Todos los viernes me voy a 'Los siete ojos' —confianza la novela—. Apenas almuerzo, tomo el auto y parto. A veces salgo después de once. Pero siempre lo hago en forma más o menos automática, rutinaria. Igual que mi papá. Sólo tengo veintitrés años y ya estoy adquiriendo hábitos de viejo. Pero, ¿qué otra cosa voy a hacer. Los fines de semana? No estoy enamorado. Visito muy pocos parientes. Mis amigos son escasos. Nunca he sido demasiado sociable. En eso, me parezco, algo a mi padre. Además, todo lo ocurrido en los últimos años me ha hecho aislarme un poco. Quizás, mi carácter habría sido distinto de no haber pasado lo que pasó". Es justamente "lo ocurrido en los últimos años", lo que forma la materia narrativa de la obra. Escuetamente expuesto "lo que pasó" fue: que la madre del narrador distaba de ser una honesta y fiel esposa, muriendo en un accidente automovilístico con su (¿uno de sus?) amante; que la muchacha de quien el joven estuvo enamorado y con quien mantuvo un ardiente romance en la hacienda paterna "Los ojos del diablo", llegó a ser una prostituta; que el padre de la joven fue asesinado por el padre del propio narrador y enterrado en uno de los saltos de agua que dan nombre a la hacienda y al libro.

Expuesto así, los acontecimientos tienen, ciertamente, un aire de truculencia que dista mucho de representar al de la narración. Porque lo realmente afortunado de ésta es la atmósfera de ambigüedad, la fatalidad misteriosa con que los acontecimientos se van hilvanando, a través de un proceso épico, que concilia, curiosamente, cierto ambiente cñolista con las posibilidades de la novela fantástica.

Sucede que el destino del narrador aparece como la culminación del de su familia, propietaria por generaciones de la hacienda en que se desarrolla la mayor parte de los acontecimientos, destino que a la bonanza económica manifiesta aún un sino personal desgraciado, productos, una y otro, según la leyenda popular, del pacto con el diablo que el fundador de la dinastía estableció justamente en el lugar que da título a la obra y que compromete explícitamente a su descendencia hasta la generación del padre del narrador. Una circularidad diabólica recorre así las páginas de la novela: cuando un terremoto derriba una vieja bodega en el fondo, los escombros descubren una vieja osamenta. "El papá, nerviosísimo, hizo callar al muchacho. ¡No quiero escándalos aquí! ¿De quién podrán ser esos huesos? ¿Dónde estaban? Los huesos, se sabrá después, pertenecen a un hombre asesinado por el abuelo del protagonista. Este mismo protagonista vivirá una situación similar cuando, tiempo después, sepa que su propio padre asesinó a otro hombre, y lo enterró también en un lugar de su propiedad.

La ominosa presencia diabólica marca así los diversos motivos de la narración, contrastando con el marco escénico casi idílico en que se desarrollan los acontecimientos. El destino de Cristián, el protagonista, marcado por "una pesada herencia, que acentuó su soledad", está signado por una marca terrible, entrevista ya en su infancia y que tal vez metaforiza el destino del hombre: "El Diablo ahora nunca lo abandonaría".

La novela de Correa es ciertamente excéntrica en nuestras letras y marca, a nuestro juicio, una clara superación sobre la anterior obra del autor. Por cierto podría achacarse algunos defectos, pero ello excedería los límites de esta nota.

Y hablando de los límites: reparo que a **Escrito en el aire**, de Carlos Droggett, "páginas que forman —como dice el autor— más parte de mi vida que de mi literatura", habré de referirme el próximo domingo.

"EL HILO DE LA MADEJA"



TRABAJO Y NO TEXTOS EN LA FORMACION DE NUEVOS PROFESORES

PARLAMENTO DEL PUEBLO

HECTOR MARTINEZ MOLINA, REPRESENTANTE CAMPESINO

Una gran acogida en la Provincia de Curicó ha tenido la candidatura a diputado de HECTOR MARTINEZ MOLINA, miembro de la Comisión Política del Comité Central del Partido Socialista.

Héctor Martínez Molina es apoyado oficialmente en su zona por el MAPU, la Izquierda Cristiana, el Frente de Trabajadores Revolucionarios "FTR", el Movimiento Campesino Revolucionario "MCR", y el Movimiento de Izquierda Revolucionaria, MIR.

Además de este apoyo de organizaciones políticas de la zona, Héctor Martínez Molina cuenta con el apoyo de numerosas personalidades locales, entre las cuales están 13 regidores socialistas, 3 de ellos alcaldes de sus respectivos municipios.

El pueblo de Romeral, vecino a Curicó, proclamó a Héctor Martínez Molina. Concentraciones realizadas en Romeral y la población Los Aromos demostraron también la gran simpatía que ha despertado la candidatura del candidato socialista. En la Casa del Maestro de Curicó, más de 300 mujeres dialogaron con Héctor Martínez Molina y con el candidato a senador Enrich Schnacke.

Los principales planteamientos de los pobladores en los diferentes lugares visitados por Héctor Martínez Molina señalan que es urgente la construcción del puente de Lora, y abrir nuevas fuentes de trabajo industrializando la zona.

Los pobladores de Aguas Negras, en una combativa y multitudinaria concentración, dialogaron con el candidato socialista y expusieron las dificultades que enfrenta la clase trabajadora, especialmente la deuda de casa, debido a la campaña de la reacción demócrata-cristiana y nacional por proteger el mercado negro y el desabastecimiento, impidiendo una ley que castigue a los especuladores y acaparadores.

En Galvarino, los pobladores recibieron en triunfo a Héctor Martínez Molina y manifestaron su apoyo a la candidatura bajo las consignas "Avanzar sin transar" y "Patria, revolución y socialismo". Igualmente, con su lenguaje fácil de llegar al pueblo, el candidato socialista fue acogido entusiastamente en las poblaciones Soler y Graciela Letelier.

SE PUEGAN LOS POBLADORES

En esta forma, según todos los observadores políticos de la zona, la candidatura a diputado de Héctor Martínez Molina, miembro del Comité Central y de su Comisión Política del Partido Socialista, ha entrado de lleno a disputar la primera mayoría electoral en la próxima jornada del 4 de marzo en la provincia de Curicó.

MAS ALLA DEL 4 DE MARZO

Tantos los movimientos políticos como las personalidades que apoyan a Héctor Martínez Molina, en su candidatura a diputado, se hallan integrados fraternalmente en un Comando Electoral que no sólo está preocupado del 4 de marzo, sino también de la instalación de una planta envasadora de frutas en la Comuna de Curicó, de una envasadora de legumbres y hortalizas en Hualfale y la explotación de las minas de caliza en Romeral, gestiones que han sido muy bien acogidas en la Corporación de Fomento de la Producción, CORFO.

APOYO CAMPESINO

En un diálogo con los campesinos del sector Guaiaco, el candidato socialista curicano, Héctor Martínez Molina, recibió el apoyo de los trabajadores del sector, quienes le expusieron al

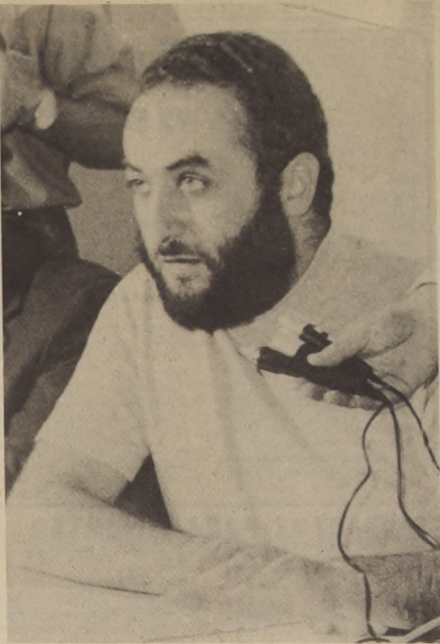

Oscar Garretín, Secretario General del MAPU.

ALCALDE Y REGIDOR DE PUTAENDO RENUNCIA A LA DEMOCRACIA CRISTIANA

Luis E. Olguín Lepe, Regidor y Alcalde de Putaendo, acaba de hacer pública su renuncia a la Democracia Cristiana. En su carta de renuncia Luis E. Olguín dice: "El 11 de septiembre de 1972, envié carta renuncia en calidad de indeclinable, a la Comuna de Putaendo, en cual milité desde la fusión del partido en 1957, a la fecha aún no ha sido contestada mi renuncia. En ella expuse muy claramente que, políticamente, no tenía cabida en dicho partido por el sectarismo de camaradas negativos a todo tipo de participación de las bases en su

programa de trabajo, aparte de ciertos grupos privilegiados".

Más adelante, Olguín expresa: "Sin embargo mis inquietudes por nuestra querida Comuna van más allá y aunque la D.C. no desee publicar mi renuncia esperando que pasen las elecciones para expulsarme de acuerdo a sus métodos, me estoy tomando la libertad de hacerla pública en todos los medios informativos posibles. Muchas han sido las ingratitudes con que ustedes, los grandes jerarcas del partido me obsequiaron gratuitamente por mis

desvelos y por participar en trabajos comunitarios especialmente con la gente de la Unidad Popular, de la que siempre recibí total apoyo y trabajo voluntario que jamás conseguí, salvo contadas excepciones por parte de los DC".

PERIODISTA TAMBIEN RENUNCIA

Ciro Peralta, corresponsal del diario "El Clarín", en la provincia de Aconcagua, también presentó su renuncia al partido Demócrata Cristiano. En su carta, Peralta, señala: "por intermedio de la presente me permito comunicar a usted, lo que también estoy informando al partido en la Comuna de San Felipe, de mi renuncia indeclinable como militante por los motivos que más abajo destaco, por tercera vez y que ahora haré pública".

Por otra parte, Peralta dice: "La situación política del Partido, a la deriva actualmente en cuanto al reemplazo de lo que verdaderamente significa el sentido democrático por la alianza con la derecha, la que siempre combatimos, porque ella no tan sólo atentó contra los intereses de la Nación sino contra el pueblo mismo, no deja lugar a quienes seguimos manteniendo tales conceptos o principios, dentro de esa colectividad identificada ahora totalmente con intereses ajenos, derechos y dependientes, queriendo o no, del Partido Nacional".

Ambos ex militantes demócrata-cristianos anunciaron que ingresarán en próxima fecha al partido MAPU.

proclame a su candidato

PEDRO ARAVENA

El Dirigente de la Central Única de Trabajadores y Candidato a Diputado por el Partido Comunista, Pedro Aravena, dialogó con el gremio de los suplementarios, en el acto con que estos trabajadores inauguraron su nueva sede. Aravena, en esa oportunidad, destacó los esfuerzos que hace el pueblo organizado por derrotar al mercado negro, refiriéndose a la labor de las Juntas de Abastecimiento y Precios, entidades que en un solo mes de trabajo han recuperado centenares de toneladas de mercaderías que estaban acaparadas por la derecha para presentar una falsa imagen del país y del Gobierno Popular.

HUMBERTO ELGUETA

El candidato a diputado por el Segundo Distrito de Santiago, profesor Humberto Elgueta, inauguró numerosas asambleas en el distrito al cual postula como su representante en el Congreso Nacional. Elgueta ha sido dirigente gremial por espacio superior a treinta años y se ha destacado por su labor como dirigente del Partido Radical.

El candidato recibe a sus adherentes, todos los días, de 19 a 20 horas en su Comando General, Agustinas 620.

CARMEN LAZO

Quedaron formados los comandos en las 10 comunas del Primer Distrito, para realizar las labores de la campaña electoral de la actual Diputado y candidata a la reelección, Carmen Lazo.

La Diputada Carmen Lazo finalizó las labores de su campaña correspondiente a la semana, al abrir un diálogo sobre el momento político que vive el país con cientos de independientes del sector Bellavista, que le expresaron su irreflexivo apoyo para lograr su reelección.

CARMEN GLORIA AGUAYO

Carmen Gloria Aguayo, candidata a Senadora por Santiago, ha mantenido permanente contacto con las dirigentes de los Centros de Madres de las diferentes poblaciones y campamentos. La mujer trabajadora, la madre obrera, ve en ella, según expresiones de una dirigente, a la auténtica representante de sus inquietudes en el Parlamento.



Profesor Humberto Elgueta. Sus treinta años de dirigente gremial son el motivo del gran número de adhesiones que ha recibido su postulación.



Carmen Lazo. Recibió centenares de adhesiones provenientes de independientes en el Sector Bellavista de Santiago.

Plataforma política del MAPU:

CUALQUIER CONCILIACION DE HOY ES BENEFICIAR AL IMPERIALISMO

"Cualquier debilidad de hoy significa facilitar sus objetivos sediciosos. Sólo avanzando y profundizando se acumulan fuerzas y se crean condiciones para aplastar a los enemigos".

La Comisión Política del MAPU entregó a la opinión pública su plataforma política frente a las elecciones generales de parlamentarios a efectuarse el próximo cuatro de marzo.

El documento -contenido en catorce carillas- se inicia advirtiendo que el Pueblo sólo obtuvo el gobierno el 4 de septiembre de 1970, pero que la conquista del poder aún continúa pendiente.

"Hoy la lucha del poder se ha puesto al rojo vivo", expresa el MAPU. "El avance del pueblo en la apropiación de la base económica de sus enemigos y el desarrollo de su propia organización, tienen a su frente la unidad y la preparación cada día mayores, la fuerza todavía poderosa del enemigo burgués, lo que anuncia períodos de enfrentamientos decisivos".

Manifiesta el documento del MAPU que "el destino del pueblo y de la revolución chilena se juega en estas batallas". En esas luchas el MAPU también juega su papel. "El más joven de los partidos de los trabajadores, desarrollado y construido en cada una de las batallas del pueblo, se prepara también para enfrentar las que tenemos por delante".

Señala el documento que la conquista del poder es la tarea más importante y decisiva de este período. "Mientras la clase obrera y el pueblo no tengan el poder efectivamente en sus manos, los problemas económicos y sociales fundamentales seguirán existiendo. Mientras el poder no esté realmente en manos de la clase obrera y el pueblo, la burguesía y el imperialismo seguirán hambreado a las masas populares, seguirán boicoteando impudicamente la producción y la distribución, produciendo escasez y desabastecimiento".

TAREAS CONCRETAS

La plataforma política del MAPU señala que hoy la lucha por conquistar el poder significa impulsar y desarrollar tareas concretas. Dentro de esas tareas concretas se cuentan impulsar la construcción de un poder paralelo y alternativo al poder de las viejas clases dominantes.

"Lucha por conquistar el poder en las condiciones de hoy -señala textualmente el documento- significa desarrollar las JAP, los Consejos Locales de Salud, los Comités de Producción, los Comités de Vigilancia, los Consejos Campesinos, los Comités de Defensa, y todas las demás organizaciones populares y de masas, agrupadas en Comandos de los Comandos Comunales".

Refiriéndose a la oposición, el MAPU manifiesta: "El enemigo se guía por una sola ley, la de sus intereses y privilegios. En función de sus objetivos estratégicos orienta todas sus fuerzas y todos sus instrumentos".

En el plano internacional, agrade cada vez más abiertamente a Chile. En el plano nacional, se mueve para lograr, a lo menos, tres tareas: Agudizar los problemas económicos, aferrándose a sus intereses, boicoteando la producción y fomentando el mercado negro; debilitar el Gobierno Popular agrediendo cotidianamente a las Fuerzas Armadas para sembrar contradicción en su interior y alejadas del Gobierno, y frenar, mutilar el crecimiento del poder popular que la clase obrera, los campesinos y todo el pueblo construyen día a día con su lucha y sacrificio. La Confederación Democrática es el nuevo instrumento político que el imperialismo y la reacción logran formar".

PARLAMENTO: BALUARTE BURGUES

En su documento, la Comisión Política del MAPU señala que "desde el Parlamento la reacción, atrincherada, dispara sobre el pueblo, sus organizaciones y su Gobierno".

Para contraponerse a esa ofensiva, en la plataforma política el MAPU señala que se debe "hacer de esta campaña un gran combate de clases en que el proletariado y las masas asuman efectivamente la ofensiva, golpeen a sus enemigos y los hagan retroceder". Hoy día, detenerse, estagnarse o debilitar la aplicación del Programa Popular significa conciliar, retroceder y en último término, caminar hacia la derrota y el fracaso. Cualquier conciliación, cualquier debilidad, cualquier vacilación -señala el MAPU- significa hoy ayudar o beneficiar objetivamente a los grandes capitalistas y al imperialismo, significa facilitar sus objetivos sediciosos y contrarrevolucionarios.



POLLOS MARCA VENEGAS

El candidato a diputado por el Partido Izquierda Radical, Arturo Venegas, dentro de su "ingeniosa" campaña publicitaria, creyó conveniente anunciar que instalaba en diferentes lugares centros con una tómbola con los números de los diferentes candidatos a diputados por Santiago.

El transeúnte que al hacer girar la ruleta, acertara con el número que le correspondiera a él en la lista reaccionaria, obtendría como premio un pollo. Muchas personas que piensan, se dijeron entre sí: "La Izquierda Radical -que no tiene más de izquierda que su nombre- es otro de los Partidos que acusan directamente al Gobierno del mercado negro y de acaparar miento de artículos de primera necesidad. Si los derechos no son los acaparadores, ¿de dónde salen los pollos que regala tan generosamente el candidato pinista Arturo Venegas?".

BARBAS POCO COQUETAS

En la conferencia de prensa que ofrecieron los dirigentes máximos del Partido Radical en el Hotel Tupahue, se encontraba presente el Secretario General de la Internacional Socialista, Hans Janischek, quien a pesar de ser de nacionalidad sueca, se expresó en un inglés digno de las mejores universidades londinenses, siendo traducido, también en un perfecto castellano, digno de las mejores universidades madrileñas, por el encargado de las relaciones internacionales del CEN Radical, Carlos Parra.

Janischek hizo recuerdo de sus anteriores estadías en nuestro país, y manifestó que la última vez que visitó Chile, traía una espesa barba que le cubría prácticamente todo el rostro.

"La ausencia de la barba ahora -dijo el dirigente de la Internacional Socialista- no significa ningún cambio dentro de mi doctrina revolucionaria. Me he tenido que afeitar por especial encargo de mi esposa".

cionarios. Sólo avanzando y profundizando se acumulan fuerzas y se crean condiciones para aplastar a los enemigos".

CONSTRUIR EL PODER POPULAR

En el documento del MAPU se califica como tarea central de este período el construir y desarrollar el Poder Popular. "Construir el Poder Popular es una tarea de hoy y no de mañana -expresa el MAPU- es una tarea urgente, es la tarea fundamental de este momento".

El MAPU plantea dar nuevos y decisivos golpes al imperialismo. Para ello se compromete a impulsar la defensa de nuestro cobre nacionalizado, exigir del Congreso Nacional en base al proyecto enviado por el Ejecutivo, el pronto despacho de la ley que nacionaliza la Compañía de Teléfonos; rechazar las presiones ejercidas por Estados Unidos destinadas a impedir que nuestro país pueda servir la deuda externa contraída por los Gobiernos anteriores; denunciar las presiones ejercidas por el Gobierno de Washington a través de los organismos internacionales de crédito, suspensión inmediata del pago de la deuda externa a Estados Unidos mientras se mantenga su agresión económica a Chile; y otras serias medidas en contra de la constante intromisión y agresión de esa nación imperialista en nuestros países.

LUCHA ECONOMICA INTERNA

La Comisión Política del MAPU plantea entre otras medidas, la siguiente plataforma política en lo que al plano económico nacional se refiere. Expropiación de todos los monopolios industriales y comerciales y las grandes empresas de distribución, apoyándose en la movilización revolucionaria de las masas.

La dirección y el control obrero de la producción.

Orientar la producción del Área Social hacia los organismos de distribución estatal y centralizar la distribución en la Secretaría Nacional de Distribución.

Combatir el delito económico, el desabastecimiento, el mercado negro, defendiendo el consumo popular mediante la acción de las masas y del Gobierno. Organizar centros de abastecimiento.

COMUNISTAS HABLAN CLARO

En lo inmediato, propinar a la CODE una gran derrota política en las próximas elecciones de Marzo, haciéndolos retroceder en sus posiciones dentro del Parlamento.

COMUNISTAS HABLAN CLARO

4. Tomar ahora, urgentemente, todas las medidas que permitan aplastar cualquier nueva intención golpista, fascista, cualquier nuevo paro de la burguesía. Poner a las masas en pie de combate. Prepararlas desde ya ideológica, política y orgánicamente.

COMUNISTAS HABLAN CLARO

5. Impulsar y desarrollar en el seno de las masas el conjunto de esta Plataforma, que represente en las condiciones actuales, los intereses de la clase obrera y del pueblo.



VOLODIA comenta

Escúchelo de Lunes a Sábados en las SIGUIENTES EMISORAS

EMISORA	HORARIO	
ARICA de Arica		
A. LYNCH de Iquique	14,30	8,05
SALITRE de Iquique	19,00	9,15
ANTOFAGASTA de Antofagasta	14,00	7,30
ATACAMA de Copiapó	14,00	21,00
RIQUELME de Coquimbo	14,00	7,00
OCCIDENTE de La Serena	14,00	7,00
NORTE VERDE de Ovalle	14,00	
ACONCAGUA de San Felipe	14,00	7,40
CAUPOLICAN de Valparaíso	14,00	6,45
PORTALES de Valparaíso	22,35	7,45
MAGALLANES de Santiago	14,00	6,45
PORTALES de Santiago	22,15	7,35
CANDELARIA de Santiago	14,00	7,00
PAFICO de Santiago	14,00	7,00
PRAT de Santiago	14,00	8,10
MINERIA de Santiago	21,30	7,45
PANAMERICANA de Santiago	20,50	11,05
LIBERTADOR de Rancagua	14,00	7,50
MANUEL RODRIGUEZ de San Fernando	19,45	7,30
REGIONAL de Curicó	14,00	7,00
TALCA de Talca	14,00	9,00
SOBERANIA de Linares	14,00	9,00
NUBLE de Chillán	14,00	7,35
SUR de Concepción	14,00	8,30
ALMIRANTE LATORRE de Talcahuano	13,35	20,35
EL CARBON de Lota	14,00	7,00
LA FRONTERA de Temuco	14,00	9,05
ANIBAL PINTO de Lautaro	14,15	9,05
CAMILO HENRIQUEZ de Valdivia	14,00	7,00
ELEUTERIO RAMIREZ de Osorno	14,00	9,00
V. PEREZ ROSALES de Pto. Montt	14,00	8,00
LA VOZ DEL SUR de Punta Arenas	14,00	7,30
SARGENTO ALDEA de San Antonio	21,30	9,00

LOS COMUNISTAS HABLAN CLARO!

CAJA DE CREDITO POPULAR REMATES

Semana comprendida desde el 5 al 9 de Febrero de 1973.

LUNES 5 O. Varios Suc. N°6 Independencia 826 pólizas N°412.255 a la 413.275

MARTES 6 O. Varios Suc. N°5 San Diego 1418 pólizas N° 545.578 a la 547.161

MIÉRCOLES 7 O. Varios Suc. N°3 Matucana 33 pólizas N° 472.789 a la 474.569. Muebles Suc. N° 3 Matucana 33 pólizas N° 33.863 a la 33.931

JUEVES 8 O. Varios Suc. N° 2 V. Mackenna 200 pólizas N° 101.879 a la 103.411

VIERNES 9 O. Varios Of. Matriz San Pablo 1130 pólizas N° 767.095 a la 769.144

EXHIBICIONES: Día anterior al remate.

RENOVACIONES: Se admiten hasta el día anterior a la exhibición.

Pago al contado. Entrega después del remate



HANOI CELEBRA CON FUEGOS ARTIFICIALES EL AÑO NUEVO

HANOI (AFP). Unos doscientos mil hanoíes festejaron su primer año nuevo pacífico y "victorioso" con fuegos artificiales sin precedentes.

Durante dos horas, el TET (año nuevo lunar vietnamita) de la victoria dio lugar al estallido de miles de cohetes multicolores y explosivos.

Muchos más allá de medianoche, la población seguía aplaudiendo alegremente las explosiones de todos los colores que estallaban en el cielo sereno, lanzando a los alrededores del pequeño lago por miembros del ejército popular.

Probablemente se trata de los mismos que, en las unidades de defensa antiaérea, fueron responsables del anterior "fuego de artificio" que iluminó el cielo de Hanoi hace apenas un mes, cuando los cohetes SAM partían, dejando una estela roja, a la caza de los gigantes norteamericanos.

En esa época, la capital estaba desierta y los habitantes que se habían visto obligados a permanecer en ella se precipitaban hacia los refugios antiaéreos.

Esta vez, las explosiones arrojaron a las muchedumbres más densas que se hayan visto desde la declaración de independencia del país, en 1945.

A las dos de la madrugada, mientras seguían crepitando los fuegos de la noche en que el año "del ratón" moría para que naciera "el año del búfalo", hanoíes de todas las edades seguían paseando por las arterias más concurridas.

Ancianas de cabellos blancos, jóvenes de corta edad y muchachos de barba que lanzaban miradas melancólicas bajo enormes penachos, enamorados enlazados y matrimonios maduros, todos se confundían en la misma tranquila alegría.

Tal vez con excepción de varios que recuerdan una fiesta nacional del 4 de julio en Washington, ningún residente extranjero había

visto en su vida semejante lujo de estrellas fugaces, dragones plateados, coronas verdes, azules o rojas iluminando inmensas fuentes de luz en la noche.

El asombro de los extranjeros era comparable, aunque en otro plano, al que sintieron en diciembre pasado cuando vieron a los vietnamitas (que sorprendieron hasta a los soviéticos) derribar con sus cohetes más o menos "caseros" a cantidad de superfortalezas volantes.

En la paz como en la guerra, los norvietnamitas lograron sorprender, asombrar al extranjero.

La multitud no ocultaba el recio. Cada explosión era seguida por exclamaciones en las apretadas filas de espectadores que se mostraban con el dedo y seguían en el cielo el recorrido de las luces.

Según la costumbre, la gente no bailó, pero dio rienda suelta al alviro, tras casi treinta años de luto.

CANTOS PATRIÓTICOS.

Los espectadores se agolpaban también en las esquinas ante distintos tablados donde orquestas militares o tradicionales ejecutaban música nacional. Los altavoces que antes transmitían el terrible mugir de sirenas anunciando un ataque aéreo, servían ahora para transmitir cantos patrióticos.

Centenas de transeúntes se apretaban en el pequeño puente que conduce a la Pagoda levantada en medio del lago, en un islote.

Ancianas vestidas con la seda tradicional y muchos niños desfilaban para rendir homenaje a los antepasados en el templo perfumado de incienso ante el trono de Buda.

En la otra punta de la ciudad, donde las calles aparecían iluminadas por guirnalda y farolitos de todos colores, los niños se disputaban la calestra cuyos asientos representan caballos y tigres.

Mientras tanto, los residentes extranjeros iniciaban el año del búfalo con un vals. Invitados por la Asociación "Turismo del Vietnam", diplomáticos de países socialistas, endomingados, hacían bailar a sus compañeras de minifalda o vestido de fiesta, con ritmos del tipo "Love Story", "O Sole Mio", "Guantanamera", ejecutados por trompetas, acordeones y guitarras de un heteroclitico y simpático conjunto.

A una canción francesa, de hace 30 años, "J'attendrai", seguía una melodía de Tino Rossi, y luego, un Cha Cha Cha, con la cantora Binh Do.

Fuera, la noche olía todavía a pólvora, pero esta vez era la pólvora de los cohetes de la Pz.



Clodomiro Almeyda

CANCILLER ALMEYDA Y KIM IL SUNG REITERAN AMISTAD DE CHILE Y COREA

Pyongyang (PL). El presidente Kim Il Sung agasajó a un almuerzo al Ministro chileno de Relaciones Exteriores, Clodomiro Almeyda.

Antes del almuerzo, Kim Il Sung conversó durante una hora y media con el Canciller chileno, conversación que continuó luego durante el almuerzo y que se prolongó en total tres horas.

Por la parte chilena participaron en el almuerzo todos los miembros de la delegación chilena que acompañó a Almeyda, entre ellos, Ernesto Torrealba, Fernando Sanzibar y los embajadores Armando Uribe y Fernando Belonni.

Según el Ministro Almeyda, su reunión con el Presidente Kim Il Sung resultará inolvidable. Dijo que escuchó a Kim Il Sung sabios y eleccionarios palabras.

Poco antes, la delegación chilena había continuado sus trabajos en Pyongyang, de donde deben partir mañana por la tarde.

En horas de la mañana, el Canciller Almeyda sostuvo una nueva entrevista con su homólogo coreano, Jo Dam, al final de la cual el titular del Exterior chileno condecoró al Ministro de Relaciones Exteriores de Corea con la Medalla del Mérito Bernardo O'Higgins.

El Ministro Almeyda llegó el jueves al mediodía a Pyongyang y fue objeto de un cálido recibimiento que encabezó el Vice-Premier Pak Sung Chol.

En el trayecto del aeropuerto a esta moderna ciudad de Pyongyang, el Ministro chileno y su comitiva recibieron numerosas muestras de cariño por parte de



Kim Il Sung

campesinos y del pueblo, a los dos lados del camino, donde en algunos trechos podía leerse en coreano y español: Viva la amistad combativa entre los pueblos de Corea y Chile, calurosa bienvenida al Ministro Almeyda.

Poco después de su llegada, el Ministro Almeyda inició sus sesiones de trabajo con los dirigentes coreanos y en la noche fue homenajeado con un banquete durante el cual al pronunció un discurso el Canciller Jo Dam elogió la actitud del Gobierno chileno frente al imperialismo.

MUTUO APOYO

Jo Dam puso de relieve que bajo la correcta dirección del Presidente Allende, el pueblo de Chile lleva a cabo una lucha por salvaguardar su independencia nacional y soberanía estatal, expresó el apoyo de Corea a la lucha de Chile por sus aguas territoriales y condenó el bloque impuesto por el imperialismo norteamericano.

Por su parte, el Ministro Almeyda destacó los puntos de coincidencia de los dos países en cuestiones internacionales y reiteró el apoyo del Gobierno chileno a la reunificación de Corea, acorde con las propuestas del Presidente Kim Il Sung.

Almeyda elogió igualmente el cumplimiento de los proyectos del plan septenal de desarrollo de la economía coreana y felicitó a los dirigentes y pueblo de Corea por la reciente aprobación de su nueva Constitución socialista.

Luego, durante un intermedio musical, la delegación chilena se vio gratamente impresionada cuando entre las canciones interpretadas se incluyó "Venceremos", popularizada durante la campaña electoral que dio el triunfo al Presidente Allende.

Después de su entrevista con el Presidente Kim Il Sung, el Ministro Almeyda visitó la fábrica de motores eléctricos y locomotoras de Wiyongang, donde recibió una calurosa bienvenida por parte de los obreros y dirigentes de la planta.

Tanto Almeyda, como el resto de la delegación, quedaron muy impresionados con la casa-cuna de la planta, donde son atendidos los hijos de las trabajadoras.

Se anunció que un comunicado común será emitido al final de la visita del Ministro chileno del Exterior, quien en un vuelo especial partirá de Pyongyang hacia Cantón, República Popular China, para luego continuar viaje hacia Hong Kong y después a Tokio, antes de regresar a Chile.

RENACIMIENTO DEL SOCIALISMO FRANCES

por Marcos Moreno, de Agencia EFE

PARIS. (Por Marcos Moreno, de la Agencia EFE). El fenómeno constituido por el aún tímido pero perceptible proceso de renacimiento que está atravesando el Partido Socialista francés bajo la dirección de su secretario general François Mitterrand, constituye para los observadores políticos de la capital francesa uno de los más curiosos fenómenos del clima pre-eleitoral que vive el país desde hace unas semanas.

La existencia del fenómeno está siendo puesta de manifiesto por los resultados de los últimos sondeos, y raro es el día en el que no se publican nuevos resultados, según los cuales, los socialistas están comenzando a "morder" seriamente sobre un electorado considerado tradicionalmente como un feudo del P.C. y si la existencia del fenómeno se puede demostrar con cifras en la mano, su importancia viene dada por el lento, pero seguro cambio que la propaganda electoral de la mayoría gaullista está imprimiendo a su derrotero. Según un sondeo cuyos resultados fueron publicados recientemente la coalición social-comunista obtendría un 45 por ciento de los votos, seguida por la actual mayoría con 40 y

por los reformadores (centristas), con un 15, pero lo importante es que de ese 45 por ciento de los social-comunistas, los primeros obtendrían un 23 contra un 20 para los segundos. El resto iría a otros diversos grupuculos de la izquierda.

Un análisis más exhaustivo del sondeo ha puesto de manifiesto las "variaciones" que se habrían producido en la composición del electorado socialista en relación con el que constituía la vieja clientela de la SFIO (Section Française de l'Internationale Ouvrière) nombre oficial del socialismo francés.

El nuevo electorado estaría con mayor número de mujeres (Bastión hasta ahora de la U.D.R.), está constituido por mayoría de jóvenes, en él ha aumentado el número de electores pertenecientes a estamentos sociales e intelectuales más elevados.

Como es obvio, estos resultados no son apreciados por la mayoría ni tampoco por el Partido Comunista.

El desagrado y el temor de la primera queda bien patente como hemos dicho en el nuevo derrotero impuesto a su propaganda, la cual, orientada hasta ahora

a combatir al comunista George Marchais, secretario general del Partido, según el lema "O nosotros o los comunistas", está cambiando sus baterías, orientándose sobre Mitterrand convertido en el primer "blanco" de los Gaullistas. Este temor es mucho mayor cuando se recuerda la negativa dada como respuesta por Mitterrand en un debate público a un diputado Gaullista, quien le habían preguntado si los socialistas "estarían dispuestos a participar en las tareas de gobierno con otra fuerza que no fuera el partido comunista".

Hemos establecido, respondió Mitterrand una alianza con el P.C. y no aceptaremos participar en un gobierno del que los comunistas quedarán excluidos.

La nueva dinámica de la que está dando pruebas la vieja formación socialista, inquieta también al P.C. quien no puede olvidar sus temores de ver al partido socialista sufrir la tentación de derivar hacia una solución de recambio, basada en una posible alianza con el centro, en un parlamento en el que los diputados comunistas fuesen muy inferiores a los representantes socialistas.

INCIDENTE EN EL MEDITERRANEO ENTRE ESPAÑA Y MARRUECOS

ROMA. (Inter-Press Service). Un enfrentamiento naval, que incluye disparos de artillería por naves de guerra de los dos países, se produjo en la última semana de enero, sobre el Mediterráneo, entre Marruecos y España. El anuncio fue realizado por la agencia semioficial española CIFRA y el diario ABC de esta capital. El Ministerio de Relaciones Exteriores se negó a confirmar o desmentir la noticia.

pero los analistas señalan que desde el último trimestre de 1972, un decreto oficial del gobierno español, prohíbe a los medios de difusión de masas en el país, dar cualquier información referente a problemas entre Marruecos y España que puedan "alterar las buenas relaciones entre los dos países".

La circunstancia de que ninguno de los dos medios de información que dieron cuenta del encuentro naval sobre el Mediterráneo hubieran sido sancionados por las autoridades, confirma las sospechas de la mayoría de los analistas, no sólo sobre la veracidad de la información sino también sobre la decisión oficial de hacer público el incidente.

Adicionalmente, se advierte que la información de la Agencia CIFRA y el diario ABC, coincidió con versiones —provenientes de Rabat, y también publicadas por diarios locales— dando cuenta de la decisión inminente del gobierno de Marruecos de extender su soberanía marítima de 6 a 70 millas marinas.

EL INCIDENTE

El encuentro naval se habría producido entre lanchas patrulleras marroquíes y el destructor de la marina de guerra española "La Atrevida". Las lanchas patrulleras habían capturado previamente un pesquero, tomando prisioneros a sus tripulantes y colocando al timón de esta nave un oficial marroquí. El destructor "La Atrevida" consiguió liberar a los tripulantes detenidos, después de haber obtenido la rendición virtual de los patrulleros marroquíes. En el encuentro se produjeron varios heridos y algunos muertos, según el diario ABC.

La prolongación de los límites jurisdiccionales de Marruecos a 70 millas constituye, de acuerdo

con el gobierno de Rabat, la única solución para evitar la "actividad depredadora" de los pesqueros españoles sobre aguas marroquíes. Ya en septiembre del año pasado —cuando todavía el gobierno de Madrid no había impuesto la censura a las informaciones sobre Marruecos— la prensa española había lanzado una campaña alertando "contra una decisión unilateral de Marruecos". La Embajada marroquí en Madrid negó por un comunicado oficial, que el gobierno de Rabat hubiera tomado determinación alguna sobre el problema de los límites marítimos.

TRATADO

Marruecos y España habían firmado un tratado sobre derechos de pesca, que expiró el 31 de diciembre pasado; el tratado permitía la actividad de 160 naves pesqueras españolas frente a las costas marroquíes. Ninguno de los dos gobiernos hizo gestión alguna —al menos oficial— para renovar el pacto.

En agosto de 1972 la marina de guerra marroquí capturó el barco español "Ceuta" que estaba realizando un cruceo regular entre los enclaves de Ceuta y Melilla, todavía bajo jurisdicción española. El domingo 28 de enero, finalmente, de acuerdo con fuentes diplomáticas locales, cinco lanchas patrulleras marroquíes capturaron tres barcos pesqueros españoles. El incidente fue descrito como "particularmente serio". Las mismas fuentes diplomáticas aseguran ahora que el decreto oficial del gobierno de Marruecos, extendiendo su soberanía marítima a 70 millas de las costas habrá de promulgarse "en los próximos días". El decreto prohibirá la actividad pesquera de naves extranjeras.

PERON PARTIO A RUMANIA PARA SEGUIR TRATAMIENTO CONTRA LA VEJEZ

MADRID (AFP). El ex-Presidente argentino, Juan Domingo Perón, declaró hoy aquí, al tomar el avión para Bucarest, que regresará a la Argentina antes de las elecciones presidenciales de marzo.

Perón partió a las 13.15 locales (12.15 GMT) con destino a la capital rumana, vía Roma, para seguir, al parecer, un tratamiento contra la vejez.

Con él viajan su esposa Isabel Martínez y su secretario José López Rega.

El ex-Presidente argentino viajó en un avión regular de la compañía Alitalia que hará escala en Roma.

Es posible que en la capital italiana se encuentre con varias personalidades argentinas e italianas para tratar asuntos relacionados con el Mercado Común Europeo y con la situación en su país.

Es esta la primera vez que sale de España desde que el 22 de diciembre pasado regresó de América Latina tras un viaje de 39 días.

Después de dos días en Roma había viajado a Buenos Aires, por primera vez desde el exilio iniciado tras su derrocamiento, el 16 de septiembre de 1955.

Perón, que parecía gozar de excelente salud, se mostró de muy buen humor, y declaró antes de subir al avión que su viaje a Rumania obedecía "sólo al deseo de pasearse", negándose a comentar rumores según los cuales mantendría en Roma importantes actividades políticas.

Su desolamiento a la capital



Juan Domingo Perón

petroquímica chilena sa

NECESITA

1 OPERADOR para turbomezclador de PVC.

REQUISITOS:

Egresado de Escuela Industrial, con especialidad en mecánica o electricidad y un año de experiencia.

1 AUXILIAR para trabajos de bodega y producción.

REQUISITOS:

8° año básico.

Los interesados deben enviar sus antecedentes a PETROQUÍMICA CHILENA S.A., Depto. de Personal, Casilla 264-V-Sgo., o Teatinos 20, Oficina 43.

INQUIETUD MONETARIA EN EUROPA

Gobierno de Bonn adopta severas medidas para frenar la invasión de capitales especulativos y para defender el valor del marco.

La decisión del Gobierno de Alemania Federal es considerada como contraria a la posición norteamericana de libre evolución de las monedas.

BONN, 3 (UPI).— Alemania Occidental impuso hoy severísimos controles en las transacciones de capital, en lo que puede ser el preludio de una nueva acción internacional para frenar la crisis del dólar.

Por su parte, el Ministro de Finanzas japonés, Kiichi Aichi, dijo hoy que la crisis monetaria europea no tendrá mayores repercusiones en Japón y no forzará a un cambio en las medidas económicas de su gobierno.

"No descartamos la posibilidad de que otros países europeos tomen similares medidas durante el fin de semana", dijo en Bonn el Ministro de Finanzas, Helmut Schmidt, tras una reunión de emergencia del gabinete.

Entre las principales medidas, se estableció que los extranjeros necesitan autorización previa del gobierno para comprar acciones en empresas germanas. También se dispuso que toda inversión extranjera en Alemania debe ser aprobada previamente por el gobierno.

En otra reglamentación destinada a detener el flujo de dólares de especuladores, el gabinete ordenó que los préstamos contratados en el exterior por empresas alemanas deben ser aprobados previamente por el gobierno.

En Tokio, Aichi dijo: "Parece que olas secundarias de la inquietud monetaria en Europa han llegado a Japón, pero yo no veo que se vayan a producir repercusiones en Japón".

Hablando ante el comité de presupuesto del Parlamento, dijo que el gobierno no modificará su política comercial y que no crea en un cierre de los mercados monetarios europeos y en la flotación del marco.

Pero pese a las afirmaciones de Aichi, el mercado de valores de Tokio cayó nuevamente y el dólar bajó a la cotización mínima de 301,10 yens.

Economistas privados advirtieron que si Japón no cambia la política comercial para evitar los enormes saldos favorables, la nación podrá verse forzada a una nueva revaluación del yen.

WASHINGTON, 3 (AFP).— La decisión de aplicar rigurosas medidas para defender el marco tomada anoche por Alemania Federal, fue considerada hoy aquí como contraria a la posición norteamericana de libre evolución de las monedas.

Las medidas, consideradas en general como dirigidas, fueron adoptadas por el gabinete federal en sesión extraordinaria, ante la considerable afluencia de dólares en los mercados cambiarios alemanes estos últimos días.

Según fuentes fidedignas, solamente en las jornadas de jueves y viernes, entraron en Alemania capitales especulativos por un monto aproximado de mil millones de dólares, suma que el Banco Federal alemán se vio obligado a adquirir para evitar el hundimiento de la moneda norteamericana.

Pese a que los responsables norteamericanos se negaron a hacer comentarios oficiales sobre las decisiones de Bonn, es evidente que Washington hubiese preferido se dejase fluctuar libremente el marco para que hallase un nuevo punto de equilibrio con relación al dólar, es decir, en la práctica una revaluación de la divisalemana.

En la tesorería de Estados Unidos se subrayó al respecto que Alemania, cuya balanza de pagos registró de nuevo un gran superávit en 1972, es, junto con Japón, uno de los países cuyo excedente de reservas permanente justifica medidas de reajuste monetario.

La imposición de controles sobre los movimientos de capitales decretada por los alemanes constituye una medida provisional de protección que no ataca las causas profundas, añadieron las mismas fuentes.

Los responsables norteamericanos, presenciaron el desarrollo de la nueva crisis monetaria con aparente serenidad.

"No se trata de una crisis del dólar sino de problemas europeos que afectan de paso a la divisa norteamericana", dijo el Secretario Adjunto del Tesoro, Paul Volcker.

De hecho, la posición norteamericana no varió, incluso si se considera cínica.

Desde el 15 de Agosto de 1971, cuando Estados Unidos levantaron una barrera protectora negándose a aceptar los dólares creados con el déficit de su balanza de pagos, los responsables norteamericanos estimaron que correspondía a sus colegas, principalmente europeos y japoneses, ayudarles a reducir su déficit, sea mediante concesiones comerciales sea "dejando flotar" su moneda.

Pese a que el banco de la reserva federal (Banco Central de Estados Unidos) reanudó sus modestas intervenciones para defender el acuerdo monetario de Washington de diciembre de 1971, lo más probable es que los dirigentes norteamericanos consideren que tal reajuste no confino a Estados Unidos ventajas monetarias suficientes. Es lo que dio a entender, creó semana "uno" de los consejeros económicos del Presidente Richard Nixon.

Si tal es el pensamiento de los dirigentes norteamericanos, estos tienen pocos motivos de inquietud en la medida en que la nueva crisis del dólar puede servirles de argumento para conseguir un nuevo reajuste monetario.

Y a falta de un nuevo reajuste, toda depreciación del dólar con relación a las demás monedas, va en el mismo sentido, pues reduce el precio de los productos norteamericanos en los mercados extranjeros y encañece el de los productos importados por Estados Unidos.

El incendio debe ser evitado

Desde el 5 de Febrero a las 22.30 por canal 9, algo diferente en Televisión:

"A Calzón Quitado"

otro Gran Programa auspiciado por:

Polla

CHILENA DE BENEFICENCIA

LOS ARTISTAS, LAS INCONSECUENCIAS Y EL COMPROMISO

Rafael Paredes Rojas

ES PRECISO buscar para la cultura y el arte latinoamericano una forma propia, que corresponda a peculiaridad más íntima, que trasunte nuestra realidad y nuestra sensibilidad. No se trata de desdenar la lección de lo europeo, ni la de ninguna cultura, pero es hora ya de mirar un poco más dentro de nosotros mismos, antes de promover a destiempo estilos e "ismos" que responden a circunstancias ajenas.

Lo paradójico es que, mientras nosotros vivimos desconociéndonos y un poco como despreciándonos, algunos grandes de la plástica europea han buscado en fuentes americanas, la sabia necesidad para revitalizar sus formas de expresión, basta citar la presencia de lo precolombino en algunas de las esculturas del celebre Henry Moore.

Salvo excepciones, el arte del último tiempo desilusiona. En ciertos casos constituye una desesperada búsqueda de "originalidad", del escándalo portador del éxito, de falsa y calculada excentricidad. Aunque es preciso reconocer que estas orientaciones "artísticas" corresponden a nuestras sociedades, en cuanto estas tienen de mercantilizadas, exististas y de quiebra en algunos de sus valores tradicionales. O simplemente de desorientación.

¡Qué enorme y triste diferencia entre muchos "artistas" actuales y el anónimo artesano medieval! ¡Prolijos en el amoroso tratamiento del menor detalle de la obra! Algunos de los de ahora, parecen más preocupados del gesto, de la pose, que del contenido profundo de la obra y del acto de crear. Se trata de una crisis de valores, de amor y de humildad. Estamos un poco "desabastecidos" de estos elementos, indispensables a mi modo de ver, para que se produzca cualquier obra digna de perdurar.

En museos y edificios europeos, a veces provincianos, llenos de obras de tanta valía, uno se pregunta por qué en los nuestros no hay nada o casi nada. No todo se puede explicar con la pobreza. También nuestros indios fueron pobres y supieron hacer cerámicas y tejidos de notable belleza. Después de ellos, la indigencia artística, la copia, la imitación. Cabe preguntarse: ¿Qué se ha hecho y qué se está haciendo con el talento de nuestra gente, porque, no cabe duda, debe existir? Lo prueba uno que otro chispazo que relampaguea aquí y allá, en el folklore, en las artesanías, en el arte popular no contaminado.

Se me ocurre que la forma más concreta en que los artistas deberían participar en el actual proceso que viven algunos de nuestros países latinoamericanos, es a través de su incorporación a campañas vitales que se están dando para vencer la ignorancia, desnutrición, mortalidad infantil, etc. Trabajando en colaboración con especialistas de la salud, educación, u otros, produciendo afiches por ejemplo. La propaganda puesta al servicio de las sociedades de consumo, nos muestra a diario un hecho triste: los comerciantes y publicistas han reparado, antes que autoridades y educadores, en el poder de la imagen y el color, como medio de comunicación y sugestión.

Es preciso que los artistas olviden un tanto —aunque sea sólo durante el difícil momento actual— las especulaciones y ensayos meramente formales, para poner el talento al servicio de todos, de manera que en el futuro no haya, como ahora, otros talentos que se frustran por falta de igualdad y de lo elemental como para que se desarrolle el hombre y sus potencialidades.

Todo esto significa un cambio grande por supuesto, fin del snobismo (cáncer de los centros de arte), fin del existismo exacerbado, sujeción temporal de la expresión plástica a otros fines más generales, cuya consecución, a la larga, debe favorecerla. Y supone también, que servicios, jefes y técnicos de diverso orden, ofrezcan al artista la oportunidad de servir, de ser consecuente con su posición política. Esto todavía no sucede.

Muchas de las manifestaciones "revolucionarias" de artistas actuales, nada aportan al actual proceso y no son captados por el pueblo. Este frecuentemente las interpreta como burlas y reacciona en consecuencia.

El problema mayor que explica estas inconsecuencias, que tal vez todos vivamos en mayor o menor medida, es que fumos formados en un medio burgués, sustancialmente distinto del que queremos crear.

Otra forma de conseguir que nuestros artistas se integren a una nueva mentalidad, es promoviendo su trabajo en poblaciones, fábricas, escuelas. No se puede teorizar sobre los trabajadores sin haber participado, aunque sea temporalmente, de su experiencia cotidiana.

Es hora ya de reconocer el importante papel que debe corresponder al arte en la empresa de hacer de todo niño y hombre nuestro, seres cada vez más conscientes, críticos y creadores. Cuando logremos que todos tengan esta actitud, será el momento en que realmente iniciemos "el largo viaje" hacia la independencia integral. Entonces sí, no sólo habrá arte auténtico en nuestras patas, sino también tecnología, ciencia y desarrollo.



Rafael Paredes, profesor de la U. de Chile de la Sede de La Serena, hacedo a Francia en 1968: "Me realicé en la predilección por expresiones artísticas de culturas primitivas, más vitales y auténticas que las obras refinadas correspondientes a períodos evolucionados".

Asesoría Página Facultad de Bellas Artes, U. de Chile, Depto. de Teoría y Enseñanza del Arte.

Coordinación:

—ANIBAL ORTIZ POZO
—LUIS MOYA GORIGOTIA

DESPACHO PERIODISTICO:

Jorge Vera.



"Hacer algo que se parezca al arte, quizá sea una forma de entender la vida. O una manera de ser hombre, como se escribió alguna vez. En todo caso, nos llevaría demasiado tiempo hablar de lo que hacemos y por qué lo hacemos. Ya es suficiente mostrar el resultado de los afanes. En el mundo del arte la obra dice más cerca del autor que lo que éste podría escribir acerca de ella. ¿Por qué trabajar huesos? En parte, porque

en provincias no hay talleres donde practicar litografía, punta seca u otras formas de grabado. El hueso ha sido trabajado con procedimientos semejantes a los empleados en aquellas técnicas. Se trata, por lo demás, de un nobilísimo material, no menos hermoso y duradero que papeles, telas o cartones; se lo ha mantenido olvidado para fines artísticos por considerarlo deleznable o por comodidad. Alguna

satisfacción produce trocar el destino oscuro de un elemento para hacerlo vivir en función de una actitud artística. ¡Reivindicar siquiera una brizna de materia humilde en un mundo tan necesitado de reivindicaciones! Por último, está la posibilidad de que el objeto, despojo de vida, palpite con un nuevo aliento y calor, el que le ha podido imprimir nuestro esfuerzo".

POBREZAS DE LA EDUCACION PLASTICA POR DEFICIT DE PROFESORES

EN NUESTRO desempeño, mitad como Profesor Especial y mitad como Coordinador Técnico de Artes Plásticas en la provincia de Coquimbo, nos esforzamos desde hace algún tiempo por formar conciencia de la importancia de las Artes Plásticas en la formación de la personalidad del niño e irremplazable en el desarrollo emocional que incide en su conducta social.

Queremos hacer comprender que las Artes Plásticas en la educación no persiguen sólo la formación de una cultura artística y que el profesor con condiciones para el arte, no es lo más indicado si carece de la capacitación para crear las condiciones que permitan "sacar el arte del niño como expresión y no para meter el arte en él, en forma de conocimientos estéticos", como es común que pretendan hacerlo tantos profesores que sirven horas en la asignatura, obligado por las circunstancias. Queremos que los padres comprendan que las Artes Plásticas en la escuela, no son para el niño, un mero pasatiempo del que se puede prescindir, sino que son una verdadera necesidad.

La tarea es dura, desalentadora, deprimente a veces para quien se ha formado una visión de las malas condiciones en que se desenvuelve la asignatura y que se ha sentido impotente por carecer de tiempo, recursos y apoyo de las autoridades educacionales del país, que se traduce en medidas para cambiar la situación.

La provincia de Coquimbo tiene

76.229 alumnos básicos sólo en la enseñanza fiscal, en las 401 escuelas de sus 6 departamentos (datos de 1972). Hay 4 profesores especialistas de Artes Plásticas concentrados 3 en La Serena y 1 en Coquimbo, para atender como máximo a 1.700 alumnos. El porcentaje de niños no alcanza al 2%.

La asignatura está atendida en gran parte como relleno de horarios, por profesores normalistas sin especialización, quienes ni siquiera tienen oportunidad de un curso de perfeccionamiento. La causa es la poca importancia que se le asigna en el Sistema Educativo Nacional. Intellectualista, establecido para servir a una clase social dominante que todavía perdura, a las Artes Plásticas, manteniéndola en un 2º orden de prioridad, a pesar de ser eminentemente formativa. Por eso no se nombran los profesores especialistas que se requieren desde hace varios años.

Los concursos de pintura escolar han revelado aquí, que las escuelas destacadas con alumnos básicos premiados, son las que cuentan con profesores especializados. Ejemplo:

Concurso "Segunda en el Tránsito" etapa provincial. Ed. Básica.
21 premios en La Serena (atendidos por especialistas).
6 premios en Coquimbo (atendidos por especialistas).
11 premio 2 premios (sin información).

Proporción de premios, se da la lógica de acuerdo a la propor-

ción de profesores especializados.

Como se puede apreciar hay una relación directa, entre ubicación de profesores especialistas y niños premiados. Es lógico que entre las ciudades de esta provincia, La Serena aparezca con más niños premiados, por que allí se encuentran concentrados los pocos profesores especialistas, que los guían y capacitan para expresarse plásticamente. Los niños y niñas ganadores de premios son alumnos de estos profesores. Son los privilegiados. Los perdedores son una inmensa mayoría que están en una desventaja sideral por falta de guía eficiente y no por falta de capacidad.

Una prueba más de lo que afirmamos muestra la fotografía adjunta: Marcela Haydee, Mario Alexis, y Sergio Hernán Galleguillos, Jara, hermanos de 5, 6 y 8 años respectivamente, en dos concursos obtuvieron en conjunto siete premios.

¿Son "talentos"? No. Son niños de inteligencia normal.

¿Son superdotados? No. Sólo tienen el desarrollo normal y la oportunidad.

¿Son artistas? No. Pero están capacitados para expresarse como ellos pueden y como todo niño de su edad es capaz de hacerlo, con sus monos.

Puedo afirmarlo con seguridad porque son mis hijos. No con tanto orgullo, porque no es una hazaña. Al contrario, con bastan-

te temor a las críticas, porque puede suponerse "favoritismo". Pero también estoy seguro que no lo hubo, porque participaron con pseudónimos y porque el jurado fue garantía incontestable de imparcialidad e idoneidad. Si son vencedores no se les exalta. Ellos saben que les dan premios "por que a la gente le gusta que ellos hagan monos". Eso sí, los recuerdan, porque los hicieron con gran cariño y bien motivados.

Además, consciente de los peligros de un concurso, hice participar los trabajos, sin que ellos supieran, de modo que si hubieran sido los vencedores, lo habrían ignorado.

Todo esto confirma lo que expreso. Todos los niños de esta provincia estarían al mismo nivel si fueran atendidos en las clases de Artes Plásticas por profesores especiales, que les capaciten para usar la plástica como medio de expresión. Sólo así, con iguales posibilidades para todos, sería más oportuno hacer concursos, pero bien organizados.

Relacionando la situación desmedrada de la asignatura de Artes Plásticas con los resultados de los concursos, queda en evidencia la justicia de un clamor que por mucho tiempo y una vez más reiteramos. Pedimos al ministro de educación que nombre, por lo menos, un profesor especial de Artes Plásticas en Educación Básica.



Siete premios en conjunto, obtenidos en dos concursos de pintura escolar. ¿Son "talentos", superdotados, artistas?

por cada departamento de la provincia de Coquimbo. Lo hemos pedido siempre por esos miles de niños que no tienen la oportunidad de expresarse a través del hacer plástico y con ello desarrollarse equilibradamente en el aspecto emocional. Lo pedimos hoy por los cientos de niños

participantes, que en cada concurso ven frustradas sus esperanzas sin comprender por qué.

Mario Galleguillos Duarte, Profesor Especial y Coordinador Técnico de Artes Plásticas en La Serena.

PRIMER CONGRESO DEL HOMBRE ANDINO

ENTREVISTA AL SECRETARIO EJECUTIVO DEL PRIMER CONGRESO DEL HOMBRE ANDINO, PROF. PATRICIO MORENO.

¿Qué es el Congreso del Hombre Andino?

En el último Congreso de Antropología celebrado en Santiago, en octubre de 1971, fue aprobada la solicitud de la Vicerrectoría de la Universidad de Chile de Antofagasta, en el sentido de efectuar en Junio del 73, el Primer Congreso del Hombre Andino. Esta iniciativa contó también con el apoyo y patrocinio de la Presidencia de la República y de la Sociedad Antropológica de Chile.

¿Cuáles son los objetivos que se persiguen?

Los objetivos básicos del Congreso, son abordar los problemas del Hombre Andino, planteándose la situación actual y su problemática como una sociedad. El otro objetivo es reunir a los especialistas más relevantes, con competencia en los principales problemas de la sociedad andina, desde su prehistoria hasta su problemática contemporánea.

¿Dónde funcionará el Congreso?

Este funcionará en las sedes de la Universidad de Chile que cubren el área norte del país, en las ciudades de Arica, Iquique y Antofagasta, entre el 21 y 30 de junio de 1973.

En relación con la organización

del Congreso, ¿qué actividades se han realizado hasta ahora?

Para la seguridad que el Congreso funcione, desde ya, se han creado comisiones organizadoras, las que se encuentran planificando su acción a través de reuniones de estudio, de investigadores permanentes y con experiencia suficiente para aportar ideas concretas en relación con el funcionamiento futuro del Congreso.

¿Se refiere Ud. a una relación existente entre los investigadores y especialistas?

En efecto, este es un parentesco, pero creo que es importante y le agradezco su pregunta. En junio de 1972 se formó el CODAN, Comité de Arqueología del Norte, la iniciativa fue de los arqueólogos del Depto. de Arica y del Programa de Arqueología y Museos de la U. de Chile de Antofagasta. Este grupo integra a especialistas e investigadores en Antropología y Arqueología, que prestan sus servicios en el área. El propósito es aunar esfuerzos en la defensa del patrimonio nacional. Ud. sabe del problema de robo de tumbas y del deterioro de monumentos nacionales.

Otro de los objetivos del CODAN, es planificar la investigación interdisciplinaria en Arqueología y Antropología.

Creemos que este grupo será de gran importancia como punto de apoyo vital para el funcionamiento del congreso en las sedes de Arica e Iquique.

Profesor Moreno, ¿Cuál es el programa del Congreso?

Como decía anteriormente, éste está dividido, por sedes, por ejemplo, Arica tendrá dos simposios:

1. " Migración y Crisis de la Sociedad Andina".
2. " Verticalidad y Colonización pre-europea".

La sede de Iquique tendrá dos simposios, el tercero, que corresponde a problemas básicos de estudio del folklore andino y el número cuatro, que corresponde al Rol de la sociedad andina en el Tránsito hacia el Socialismo.

A la sede de Antofagasta le corresponderá el simposio número 5. "La artesanía como estímulo al desarrollo andino", el 6. "Bases para la planificación del desarrollo de la sociedad andina en el norte de Chile".
"Problemas básicos del estudio de caza y recolección andinos Transhumancia", el 8. "Problemas básicos del estudio de la sociedad campesina pre-europea".
La revolución campesina y el problema de agricultura, para los estudiantes en el que se verá los problemas de orientación de las carreras de Antropología y Arqueología que entregan nuestras universidades, planes de estudio, currículum flexible, etc.

Anibal Guzmán Rosales, Profesor de Historia del Arte.

Rival de la Selección Chilena:

VELEZ SARSFIELD VIENE A JUGAR EL 7 Y EL 10

Los dos encuentros se realizarán en provincias y no en el Estadio Nacional como podría suponerse... Vélez llega el martes vía LAN—Chile.

Feliz resultado tuvieron las gestiones de Pedro Fornazzari, Gerente de la Central de Fútbol, con los dirigentes deportivos argentinos.

En efecto, Vélez Sarsfield, denominado cuadro grande de Buenos Aires y que es conocido nuestro por haber venido antes a Chile y porque fue dirigido por el popular "Chuleta" Prieta, dio el sí para jugar en nuestro país el próximo miércoles 7 y el sábado 10 frente a la selección nacional.

Estos dos encuentros se jugarán en provincias, no conociendo por el momento el nombre exacto del escenario de los encuentros. Pero se descarta la cancha del Estadio Nacional, por estar ocupada en ambas fechas.

Vélez llega el martes a Santiago vía LAN—Chile: los pasajes correspondientes ya le fueron enviados y su presencia en la capital chilena es un hecho.

GIRA A EUROPA

Alfredo Asfura, Gerente de Unión Española, no arribará con el cuadro rojo a Santiago: la Central de Fútbol lo designó para que continuara viaje a Europa y pactara un nutrido calendario de partidos para la selección frente a las potencias del viejo mundo.

Es así como Alfredo Asfura tendrá la misión de visitar Italia, Francia, España y Portugal para que Chile juegue por esos laos en su campaña tendiente a prepararse con miras al Mundial de Alemania.

LOS 18 FINALES

El martes 13 se conocerán los nombres de los 18 jugadores que en definitiva quedarán en el plantel chileno para los efectos de las giras al exterior. Buena oportunidad será entonces jugar con Vélez Sarsfield el miércoles y el sábado.



Carlos Bianchi viene en Vélez. Los argentinos llegan el martes para jugar con Chile.

A las 18 horas en Las Higueras:

Huachipato prueba a los Rojos de Rudy

El encuentro tiene el valor de un buen "apretón" y para que el DT alemán "vaya viendo" a los que pueden seguir en la Selección Chilena.

Hoy se juntan en "Pinto Durán", los seleccionados que en la tarde jugarán en Las Higueras frente a Huachipato. Los muchachos del cuadro rojo emprenderán viaje al sur vía Ladoce.

Este encuentro corresponde a los compromisos de práctica que el seleccionado chileno había programado y que tenía como primer sparring a un cuadro yugoslavo que a última hora no apareció por ningún lado. Lo reemplaza Huachipato y sirve como primer apretón para el equipo nacional.

El encuentro está programado para las 18.00 hrs y por haberse anunciado la formación titular del cuadro chileno, el match ha causado cierta expectativa.

Huachipato, como pasa con los cuadros que prueban a los seleccionados, quiere ganar y para eso entrarán con su mejor gente y con la disposición animada de ganar en su casa.

Es probable que Va des, Caszely, Canvillo y Vázquez, no participen en esta confrontación: en Huachipato, debido a que en la semana suspendieron sus entrenamientos por lesión. Todo depende de cómo hayan amanecido hoy para que Rudy Gutierrez determine lo que va a hacer con ellos.

De todos modos, esta tarde la selección juega con Huachipato y el match tiene la importancia de servir de apretón para lo que el cuadro nacional puede hacer frente a los argentinos de Vélez Sarsfield.



La selección chilena juega hoy en Las Higueras con Huachipato. Buena oportunidad para los que quieren quedar.



En Jakarta:

SELECCION DE BULGARIA GOLEO A U. ESPAÑOLA: 5-1

JAKARTA, 3 (PL)— La Selección Nacional de Bulgaria derrotó al equipo chileno Unión Española, por cinco goles a uno, en un partido internacional amistoso de fútbol celebrado en esta capital.

Ambos equipos están realizando una gira por Indonesia.



Nelson Gallardo viaja a México.



Primeros Juegos Laborales:

La Chueca, deporte típico de nuestro pueblo, también estará presente en los Juegos Laborales que se inician hoy.

TRABAJADORES DEPORTISTAS INVADEN HOY EL NACIONAL

Más de 1.500 trabajadores dan el vamos a una iniciativa que debe mantenerse y aumentarse cada vez más.

A las 17 horas se inicia el Torneo. La entrada es absolutamente gratuita.

A las 17 horas de hoy se inauguraron en el Estadio Nacional los Primeros Juegos Deportivos Laborales CUT, evento en el que participarán más de 1.500 trabajadores provenientes de ocho provincias del país y que serán los encargados de animar las confrontaciones de Tenis, Básquetbol, Atletismo, Fútbol, Vóleybol y Natación, todas las cuales se desarrollarán en el mismo escenario deportivo.

Esta fiesta deportiva, realizada gracias al trabajo mancomunado del Departamento de Promoción Deportiva de la Dirección General de Deportes y el Departamento de Deportes Laborales de la Central Única de Trabajadores, da por primera vez la oportunidad de participar en la disciplina de sus preferencias a grandes sectores de trabajadores agrícolas, industriales y numerosos sindicatos, masa que ve cómo se abren definitivamente para ella las puertas del deporte competitivo.

Esta fiesta deportiva realizada

gracias al trabajo mancomunado del Departamento de Promoción Deportiva de la Dirección General de Deportes y el Departamento de Deportes Laborales de la Central Única de Trabajadores, da por primera vez la oportunidad de participar en la disciplina de sus preferencias a grandes sectores de trabajadores agrícolas, industriales y numerosos sindicatos, masa que ve cómo se abren definitivamente para ella las puertas del deporte competitivo.

Vienen en esta oportunidad hasta la capital delegaciones de numerosas ciudades del país, alojándose la totalidad de ellas en el internado Nacional Femenino, dentro de estudios ubicados frente a la entrada del Estadio Nacional por Pedro de Valdivia, situación que hará aún más cómoda la actuación de los deportistas visitantes a este evento homenaje a los 20 años de la CUT y a la Conferencia de las Juventudes Democráticas que se

inicia en junio a República Democrática Alemana.

El campeonato finaliza el sábado 10 a las 20.30 horas, día en que se efectuará la ceremonia



Juan Zúñiga, Rafael Ureta y Juan Moraga, tres de los principales organizadores de los Primeros Juegos, adelantan un poco el triunfo y la importancia del evento.

de clausura y la entrega de premios.

La entrada, durante todos los días del torneo, es absolutamente gratuita.

PROGRAMA DE HOY.

Las actividades de hoy, a iniciarse a las 17 horas, cumplirán la siguiente programación:

17.05 horas: Desfile de las delegaciones.
17.15 horas: Izamiento del pabellón nacional.
17.20 horas: Introducción motivo de los Juegos.
17.25 horas: Entrada de la Antorcha Olímpica.

17.30 horas: Juramento de los deportistas.
17.30 horas: Saludo a las delegaciones a cargo del Presidente de la CUT, del Embajador de la R.D.A. y del Director de Deportes del Estado.
18.30 horas: Acto cultural a cargo del conjunto folklórico de Iquique "Los de la Costa" y diversos conjuntos de los trabajadores.
19.15 horas: Primer partido de fútbol válido para las eliminatorias.

"EL DEPORTE YA ES DEL PUEBLO"

Juan Moraga, Juan Zúñiga y Rafael Ureta, tres de los organizadores de los Juegos coinciden en sus opiniones: "recién se cumple otro de derecho del pueblo... tener deporte".

"Estos Juegos demuestran que el deporte laboral ya es un hecho, una realidad fruto de lo acordado en nuestros pasados congresos y del esfuerzo de todo un año".

"El deporte se entendió finalmente como derecho del pueblo, y hoy cada sindicato, cada fábrica y cada asentamiento puede llegar a competir con sus iguales dentro de un terreno amistoso y cumpliendo con un deseo que por años no pudo cristalizarse".

Juan Moraga, encargado de Deportes del Departamento de Cultura y de Deportes de la CUT, afirma: "La nuestra es una fiesta y una conquista que ganamos entre todos, y en la que fundamentalmente nos ayudó la UTE. Por un convenio con ella logramos realizar numerosos cursos

de orientadores deportivos, los que a la larga llevaron el deporte a todo el país e hicieron posible la realización de estos Juegos".

"Estos Juegos —agrega Juan Zúñiga, encargado del atletismo— tienen y abren una perspectiva inmensa. Es una nueva masa de cultores la que se asoma a la vida deportiva. Es una idea que mostrará sus triunfos mañana y que

llevará la vida sana a miles de trabajadores que hasta hoy sólo supieron ser meros espectadores de algo que siempre quisieron hacer pero que nunca les fue permitido".

"Es un resultado positivo. Trabajamos todos en pro de lograr a los trabajadores lo que desaban: el deporte. En mi condición de profesor de la Escuela de Deportes de la

CUT he visto el interés permanente de cada uno de ellos por practicar, por hacer de él una parte de sus propias vidas... con sus esposas y sus hijos. Los campos deportivos se abren definitivamente para miles de chilenos que, recién hoy, pisarán quizás una cancha". Rafael Ureta, ciego así el diálogo y en sus palabras se refleja el mismo deseo que el atribuye sólo a los trabajadores

¡Por fin! LA "U" VIAJO A MEXICO

A su regreso jugará cuatro encuentros en Bolivia y otros en Perú.

SANTIAGO (UPI)— Aunque por fin salieron rumbo a México los integrantes del equipo de fútbol de la Universidad de Chile, que cumplirá varios encuentros amistosos con elencos del norte de América.

Los jugadores viajaron en el avión de la Braniff que despegó exactamente a la medianoche desde Pudahuel. El equipo dormirá en Lima, donde hoy tomará otro aparato para dirigirse a México.

Según manifestó a UPI el lateral derecho Nelson Gallardo, poco antes de finalizar el viaje, les llegó un cable de La Paz donde se le manifiesta al equipo azul que se han dispuesto cuatro encuentros a jugarse en Bolivia cuando el cuadro retorne de su gira.

Asimismo, también en la vuelta el elenco azul jugará uno o dos partidos con otro equipo del Perú.

En la gira no forman parte del plantel los destacados jugadores Esteban Aránguiz y Jorge So-

sias, quienes integran la Selección Nacional de Fútbol.

El lunes próximo la Universidad de Chile enfrentará en ciudad de México al equipo de San Luis de Potosí, donde militan dos ex jugadores de la "U", Pedro Araya y Eduardo Peralta.

De igual manera está consultado un encuentro con Cruz Azul, donde también se encuentra jugando Alberto Quiniano, otro ex del cuadro universitario.

DEPORTES

EL NACIONAL DE NATACION, EVENTO QUE DEBE HACERSE

La Federación Chilena de Natación, pese a todos los contratiempos, está dispuesta a sacar adelante el Campeonato Nacional de Natación, evento que debe efectuarse a mediados de este mes en Anica.

En efecto, sabido es que cuando ya todo estaba finiquitado apareció el problema de financiamiento. La Junta de Adelanto de esa ciudad, repentinamente, informó que no subvencionaría los costos del torneo. La decisión de ese organismo, comprometido ya a brindar su ayuda, sorprendió a los dirigentes e hizo dudar en su realización, corriéndose incluso el riesgo de que se suspendiera.

La noticia no podía ser dada en peor momento. Todo estaba finiquitado e incluso lo que es más grave, un gran número de nadadores ya se encontraba en esa ciudad esperando la fecha inicial.

Y cuando todo aparecía perdido surgió nuevamente la esperanza, cifrada esta última en los directivos de esa disciplina y los acuerdos a que se llegó el viernes en reunión extraordinaria del Consejo de Delegados.

TRES POSIBILIDADES

En esa reunión, sostenida en el local de la Federación Chilena, el Vicepresidente de la Asociación y Presidente de la Asociación de Anica, Héctor Vidalón, hizo una impactante relación de lo que significaba el evento, y, mucho más aún, lo que significaría su fracaso.

Luego de su exposición se inició un intenso debate tendido exclusivamente a "encontrar" el modo de mantener

el torneo y, luego de largas discusiones, se acordaron tres caminos a seguir.

El primero de ellos ya está en vías de ejecución y se trata de lograr, por intermedio del Presidente del Comité Olímpico, Sabino Agud, que el Ministro del Interior, General Carlos Prat, interceda ante la Junta de Adelanto de esa ciudad para que cumpla el compromiso.

Si se logra esto nada habría ocurrido y sólo éxito podría esperarse.

De no prosperar esas gestiones, se pediría al Comité Olímpico de Chile o al Consejo Nacional de Deportes que acordaran una subvención extraordinaria de 300 mil escudos, cifra que la Junta había ofrecido originalmente.

Si ambas no resultan, y en una abierta manifestación de los buenos propósitos que andan en todos aquellos que dirigen la natación nacional, se entraría a solicitar a los padres de los nadadores participantes que "costearan de su bolsillo" los gastos de alimentación de sus hijos, lo que, estamos seguros, realizarían pese a los esfuerzos y sacrificios que ello significa.

Esta última decisión está demostrando lo que significa la natación para dirigentes, padres e hinchas, y mucho más lo demuestra el hecho de que, hasta hoy, "la familia de la natación chilena" padres, adeptos o simples hinchas, han realizado ya gastos de un monto de 2 millones 400.000 escudos, en conceptos de pasajes, pago de hoteles y otros imprevistos que, como única meta, tenía el estar presentes en un evento que no puede suspenderse.



IQUIQUE: Mal comienzo para mejorar en la parte final del torneo. Es uno de los serios aspirantes al título.

Nacional Juvenil de Fútbol:

IQUIQUE, NUEVO LIDER

COPIAPO (UPI). Los Seleccionados de Iquique y Rengo salieron triunfantes en la jornada de anoche del undécimo Campeonato Nacional de Fútbol Juvenil que se disputa en esta ciudad.

Los iquiqueños se impusieron cuatro a cero sobre Santa Cruz, con goles marcados por Carlos Díaz y Manuel Flores, a los 20 y 30 del primer tiempo; y Mario Sáez y Flores nuevamente, a los 15 y 30 del segundo, en un

match que arbitró el juez Luis Félix.

En el partido de fondo de esta fecha — la séptima del torneo — Rengo ganó dos por uno a Copiapó. Con goles marcados por Soto y Morales, a los 30 y 31 de la etapa inicial, ambos mediante tiros libres, para los dueños de casa, el descuento lo logró Guillermo Varas, a los 11 de la etapa complementaria.

Arbitró Santiago Urrutia, quien a los 33 del segundo tiempo expulsó al jugador de Copiapó al defensa Juan Rojas.

La tabla de posiciones, con estos resultados, queda así: Iquique, 6 puntos; Huachipato 5; San Antonio 4; Rengo 4; Copiapó 3; Santa Cruz 2; Algarrobo 2; Quinteros 2 puntos.

Hoy se miden Quintero y San Antonio y Algarrobo con Huachipato.



No beba cuando tenga que manejar. El alcohol pone en peligro su vida y la de los demás.



Municipalidad de Santiago

LA CALLE HUERFANOS PARA USO EXCLUSIVO DE LOS PEATONES

Decreto Municipal para su mayor comodidad.

Santiago, 25 de Enero de 1973

TENIENDO presente:

- la necesidad de facilitar la circulación de los peatones en el sector céntrico de la ciudad;
- el atochamiento de vehículos en esta misma zona que entraña el desplazamiento humano y las actividades que se desarrollan en ella, en especial, las comerciales;
- la conveniencia de destinar por vía experimental algunas calles al uso exclusivo de los vecinos que deben concurrir al centro de la comuna y
- la conveniencia de dar a la ciudad un carácter más humanizado, interesante y hasta llamativo,

en ejercicio de las facultades que me confiere el N° 11 del Art. 93° de la Ley Orgánica de Municipalidades.

DECRETO:

La calle Huérfanos, entre Mac Iver y Morandé, quedará destinada exclusivamente al tránsito de peatones, entre las 10 y las 14 horas y desde las 15 a las 19 horas.

REITERASE la prohibición de estacionamiento de vehículos, a ambos costados de la calzada.

EL ACCESO a los hoteles Santa Lucía, Victoria, Kent y Gran Palace durante las horas destinadas a la circulación exclusiva de peatones, se hará respectivamente, por calle San Antonio, los dos primeros; por Estado, el tercero, y por Morandé el cuarto.

EL ACCESO Y EVACUACION a y de los edificios de estacionamiento o con estacionamiento, públicos o privados, sólo podrán hacerse antes de las 10 horas, entre las 14 y 15 horas, y después de las 19 horas.

IGUALES normas a las anteriores regirán respecto a los edificios bancarios.

En el tramo indicado de la calle Huérfanos, el horario de carga y descarga será solamente de 22 a 9,30 horas. Quedará suprimido el período de 14 a 16 horas.

Los vehículos oficiales de emergencia (carros bombas, ambulancias, unidades policiales, etc.), podrán ingresar al sector cuando así se requiera.

El Departamento de Aseo adoptará las medidas del caso para que el servicio de extracción de basura, se efectúe antes de las 9,30 horas.

Este decreto entrará en vigencia a partir del lunes 5 de febrero, fecha antes de la cual, la Dirección del Tránsito deberá proceder a la señalización correspondiente.

ANOTESE, publíquese, transcribese a la Dirección del Tránsito, a la Prefectura del Tránsito, Sección Semáforos, a la Dirección de Aseo, a la de Salubridad e Inspección General, y pase a la Tesorería Municipal, para los efectos de su publicación.

FIRMADOS: MARIO FARIAS FERNANDEZ - Alcalde de Santiago
LUIS MANRIQUEZ REYES - Secretario Abogado de la Alcaldía.

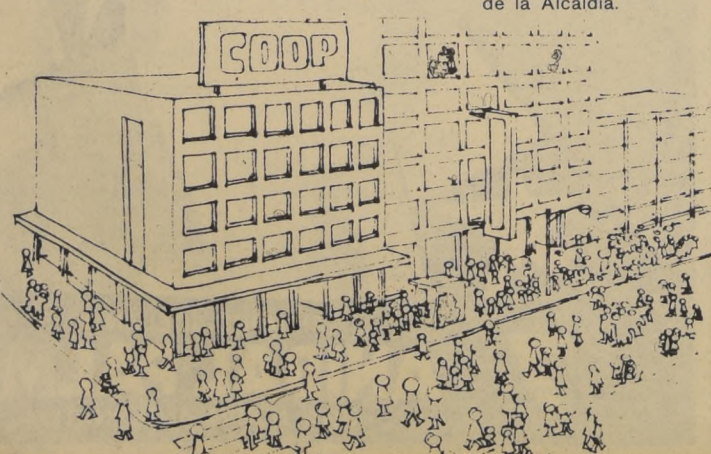

Gerardo Marchant:

"PESE A LA DERROTA MOSTRAMOS FUTURO"

Uno de los técnicos de la Selección Universitaria da a conocer la verdadera cara de una baja actuación.

FINALIZADAS ya las nuevas eliminatórias de la Zona Central, efectuadas con miras al Campeonato Nacional de Básquetbol, efectuarse en marzo en Antofagasta, vale la pena referirse a uno de los animadores de esta clasificación, quinto que no consiguió la esperada inscripción para el torneo nacional y que, por el contrario, sólo ganó críticas.

Nos referimos a la Selección Universitaria, última en la clasificación general, con un total de 9 puntos: nueve derrotas.

Para ello conversamos con uno de los técnicos, Gerardo Marchant, entrenador que aclaró un poco las dudas que el accionar universitario creó y que, principalmente, explicó los reales motivos. Causas que una vez conocidas transforman un poco la imagen brindada por el conjunto de las Ues.

"MALA FECHA Y LESIONES". "La fecha fue el primer punto en nuestra contra: coincidió con los exámenes universitarios de la mayoría de nuestros cesteros, e hizo que los de provincia viajaran aprovechando sus vacaciones. Aparte de ello nuestro plantel sufrió las bajas de Gastón Aravena, Constante Bernardi, Cristian Hepp y Pedro Carrasco, figuras fundamentales para la buena marcha de nuestro equipo por su experiencia, todo esto sin contar la lesión de Alejandro Coloma, una de nuestras mejores figuras y estrella del Sudamericano Juvenil y del Nacional Universitario".

"Explicado esto, si bien puede

entenderse nuestra mala actuación, no puede sin embargo, justificar nuestra campaña, por lo menos en cuanto a resultados. Somos un cuadro con capacidad necesaria como para disputar mano a mano la clasificación.

"Nuestra derrota, criticada por todos, no es tal. Nosotros hicimos jugar a un equipo con un promedio de edad de 21 años y a un total de cinco jugadores de 18 años. Ello indica que nos estamos renovando, al revés de lo que acontece con nuestros rivales y, a la larga, este fenómeno se notará y dará sus frutos. No queremos "genios eternos", sino gente joven, con futuro. Para ello estamos trabajando y de allí que una derrota no nos afecta tanto. Nadie puede desconocer la valía de Coloma, de Milenko Skonic, de Pedro Sartori, de Bertrán o de Hepp. Ellos son valores que de aquí a dos años poseerán la experiencia suficiente como para colocar a nuestra Asociación en un sitio de privilegio dentro del básquetbol nacional. Por eso nuestra actuación no nos dejó tan desconformes como se cree, nosotros teníamos presupuestado de antemano tanto lo difícil

de clasificarnos como de perder. Criticas que nos llegan desde de ello, pero nuestro predicamento no es importante perder una vez, ganar un contingente, aportar mucho, no nosotros, sino al básquetbol nacional. Eso lo entenderá con el tiempo".

"Como técnico, además, recalcar la responsabilidad mostrada por nuestros cesteros, que esperamos mantenga a lo largo de toda temporada. Si nuestros jugadores siguen trabajando y de allí que hecho hasta ahora la de ayer será triunfo más."



Gerardo Marchant, entrenador de la Selección Universitaria, explica el porqué de la actuación en las eliminatórias.

Vóleibol:

EXCELENTE TRIUNFO DE CUBA SOBRE PERU

LA HABANA 3 (EFE). El equipo femenino de vóleibol de Cuba se impuso al Perú por 15-11, 20-22, 15-11 y 15-7 en partido

disputado ayer tarde en la ciudad deportiva de esta capital. Los cubanos demostraron también a Perú en el encuentro masculino por 15-4, 15-8, 12-10 y 15-10. El triunfo de Cuba en el encuentro femenino no fue imprevisto, pues hasta ahora el total de bolos ganados por las jugadoras de la selección cubana en los partidos celebrados a 21/2 conjuntos, 15-0-2. A la victoria de ayer contribuyó, aparte de la explosiva, ésta, la lesión de la figura estelar del combinado peruano, que sufrió una lesión en el carácter leve, pero que le impidió alinearse hoy.

La victoria del equipo masculino cubano, prevista, puesto que hasta en todos los encuentros disputados se acreditó la amplia superioridad de Cuba. El primer partido de la Internacional Cuba-Perú que se celebró en la Habana, tuvo el pasado lunes en el escenario, y terminó en el equipo femenino por 15-11, 20-22, 15-11 y 15-7 en cuatro sets, mientras que el masculino resultó vencedor en sets.

Los encuentros disputados ahora en Cuba son devoluciones de los celebrados recientemente en Perú, en ambos equipos, que terminaron con derrota cubana en combinado femenino y victoria en el masculino.

UN MILLON DE ESCUDOS HAY EN LA DIGEDER PARA EL AUTOMOVILISMO

¿Podrían pasar a retirar el cheque los señores dirigentes?

El documento está firmado desde el 19 de diciembre

En poder del Subdirector de Deportes del Estado, Benedito Basly se encuentra desde el 19 de diciembre de 1972, un cheque por UN MILLON DE ESCUDOS, cuyo portador es la Federación Chilena de Automovilismo Deportivo. Dicha cantidad corresponde a la primera remesa que por ley conquistó este deporte gravándose en un 1% todas las transferencias de vehículos.

El cheque está firmado por el Subdirector y no ha existido el más mínimo asomo de parte de los dirigentes de nuestro automovilismo por informarse siquiera de estos cuantiosos fondos que le favorecen. En el día de

ayer el propio Basly nos confirmó estar todavía en posesión del documento, señalando que nadie se ha preocupado de retirarlo y que además tiene listos los recibos que deben firmar los dirigentes contra entrega.

Oficialmente se tuvo conocimiento que la Federación estaba pasando por momentos económicos muy serios, habiéndoseles, incluso, suspendido un servicio telefónico llegando al extremo de que los propios dirigentes han estado cubriendo diversos gastos, lo que viene a confirmar lo que en información separada insertamos acerca de la crisis por la que atraviesa esta institución deportiva.



Benedito Basly, Subdirector de Deportes del Estado. Aquí tenemos el cheque por un millón de escudos para el automovilismo desde el mes de diciembre.

Dar casas con nuevo ritmo

Una cosa son sitios, y otra cosa son viviendas.

Sitios pelados, trazados con tiza... eso era hace tiempo, cuando las "tomos" eran la única forma de tener un lugar donde vivir. Ahora las cosas han cambiado..., aún enfrentando las deficiencias de una estructura heredada, se

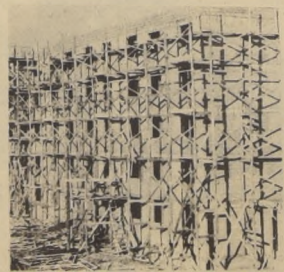

construyen ahora 3 veces más casas por año que en la última década.

El cambio de las cosas también significa un cambio en el ritmo...

El ritmo de ayer era 18.000 casas al año.

El ritmo hoy, es 62.000 viviendas anuales.

El ritmo, la casa, el ritmo, la casa, la casa, la casa...

MINISTERIO DE LA VIVIENDA Y URBANISMO

CORHABIT

MINVU

RESULTADOS DEL
HIPODROMO CHILE

PRIMERA CARRERA. Índice: 2 al 0. 1.200 metros

(5) BENCENO, 55 por Barón y Drama del Stud Petrolero Carlos González Bol 7.722 Pag 5.90
(7) Hualcacha, 53. M. Apablaza, Bol. 5.805 Pag. 7.90
(9) Hiperbatón, 55. V. Rojas, Bol. 12.410 Pag. 3.70
(11) Picadura, 53. L. Rivera, Bol. 3.236 Pag. 14.20
(13) El Chilo, 52. Oct. Vergara, corral con Soberbio
(10) Alucinada, 53. J. Eguren, corral con Picadura
(3) Tilama, 54. L. P. Cerón, Bol. 8.534 Pag. 5.40
(14) Minimum, 52. J. Torres, Bol. 1.215 Pag. 37.70
(13) Merino, 54. S. Campos, Bol. 3.589 Pag. 12.80
(1) Roviño, 52. J. Miño, Bol. 5.951 Pag. 7.70
(15) Vieil Amour, 52. J. Aracena, corral con El Chilo
(12) Soberbio, 52. J. Aracena, corral con El Chilo
(4) Futilidad, 53. C. Ojeda corral con Tilama
(8) Miss Surprise, 53. A. Trujillo, Bol. 1.061 Pag. 43.20
Total de boletos jugados: 65.445
Ganada por 1/2 cpo. el 3º a 2, 1/4 cpo. el 4º a 1/4 cpo. el 5º a 4 cpos. el 6º a 1/2 cpo. Tpo. 1:16 1/5. Retirados (2) Templada y (16) Zapateo. Prep. David Alvarez Div. E° 5.90, E° 1.90, E° 2, E° 60 Div. Viña E° 2.70, E° 1.30, E° 1.40 y E° 1.50
DESARROLLO: Miss Surprise tomo la delantera seguida por Tilama. Soberbio, El Chilo, Minimum y Benceno. Con Tilama al frente, desembocaron a la recta decisiva. A cien metros del disco, auguraron Hualcacha, e Hiperbatón. Benceno fue el vencedor, por estrecho margen, sobre Hualcacha, quien precedió por media cabeza a Hiperbatón.

SEGUNDA CARRERA. 950 Metros. - Condicional

(6) RECLARA, 53 por Rey Claro y Remolacha, del Stud Azul y Blanco, Jinete E. Guzmán Bol 24081 Pag 1.50
(1) Aventura, 53 Jn. Amestelly Bol 11082 Pag 3.20
(1) Minacha, 53 L. Camus Corral con Aventura
(4) La Catalana, 52 J. Eguren Bol 6443 Pag 5.50
(5) Pildoraz, 53 J. Castillo Bol 3544 Pag 10.00
(7) Teresinha, 53 Edo. Soto Bol 2526 Pag 14.10
(3) Jarville, 53 L. Caroca Bol 3188 Pag 11.20
Total jugado 50.864 boletos
Ganada por 1/4 cpo. el 3º a 2, 1/4 cpo. el 4º a 1/2 cpo. el 5º a 1/2 cpo. y el 6º a 3/2 cpos. Tpo. 58 3/5. Corrieron todas. Prep. Augusto Breque Div. E° 1.50, E° 1.20, E° 1.80, Div. Viña E° 1.40, E° 1.50
DESARROLLO: Largaron con La Catalana en punta. Luebo Aventura, Reclara, Jarville, Minacha, Pildoraz y cerrando la marcha Teresinha. A la altura de los 700, Aventura se adueño de la vanguardia. Faltando 200 metros, apuró Reclara dejó atrás a la puntera. Situación que mantuvieron hasta la meta.

TERCERA CARRERA. INDICE 3 al 2. - 1.200 Metros.

(8) ESPLENDOROSA 54 POR Bnstol y Zolamara del Stud G. Ma Jinete José Carrasco bol. 24.193 pag. 4.10
(1) Chafan 54 S. Vázquez bol. 28.721 pag. 3.40
(2) Explosiva 54 C. Leiton bol. 5.265 pag. 18.70
(10) Jaloncita 54 Gmo. Fernandez bol. 3.546 pag. 27.80
(6) Chou En Lai 54 Ori. López bol. 13.195 pag. 7.50
(1) Albana 54 Ori. López bol. 13.195 pag. 7.50
(1) Albana 54 R. González bol. 12.354 pag. 8.00
(15) Trompifay bol. 53 V. Rojas DESCARTADA
(3) Arrebatado 54 P. Cerón bol. 1.938 pag. 50.90
(16) Waleska 53 L. González bol. 7.358 pag. 13.40
(13) Estruendoso 53 Jn. Amestelly bol. 1.664 pag. 5.90
(7) Dianella 54 Ori. P. Castillo bol. 6.922 pag. 14.30
(12) Miss Requinoa 54 J. Eguren bol. 918 pag. 107.40
Total de boletos jugados 141.062
GANADA por 1/2 cab. el 3º a 2 cpos. el 4º a 1 cpo. y el 5º a 1 cpo. y el 6º a 2/2 cpos. tiempo 1:14 3/5. Corrieron todos. Prep. Victor Contreras Div. E° 4.10 E° 1.90 E° 1.60 E° 2.90. Div. Viña E° 3.90 E° 1.50 E° 1.50 E° 2.50. Div. Triple a ganador E° 154.130 a Place E° 277.60.
DESARROLLO: Estruendoso surgió en punta. Tras él se ubicaron derrochados Explosiva, Esplendorosa, Dianella, Angelique y Brisselle. Faltando 200 metros para la meta, Explosiva encabezaba el lote. Quedaban del concurso metros, cuando avanzaron Chafan y Esplendorosa. Triunfó una lucistrechamente la última de los nombrados.

CUARTA CARRERA. 1.200 metros, índice 5 al 4.

(11) ESCRITURA 53 por Eyrefield y Aladina, del Sr. Juan Cartes Jinete Jn. Amestelly bol. 24.458 pag. 2.00
(9) Birrete bol. 53 A. Parra bol. 17.999 pag. 2.70
(13) Gancho 53 Ant. Pereira bol. 8.35 pag. 5.90
(3) Angarero 54 J. Eguren bol. 1.161 pag. 42.30
(6) Chung Kay 54 Ori. López bol. 8.585 pag. 5.70
(1) Alfuerino 54 L. González bol. 4.136 pag. 11.90
(5) Copperland 54 C. Ojeda bol. 1.2000 pag. 41.000
(14) Janice 53 R. González bol. 1.749 pag. 28.10
(4) Arribeña 54 S. Alcáide bol. 568 pag. 86.50
(2) Simetría 53 L. Caroca Corral con Alfuerino
(12) Raleigh 53 V. Rojas corral con Birrete
(15) Linda Cnolia 53 Jn. González bol. 3000 pag. 163.70
Total de boletos jugados 70.278
GANADA por 3/4 cpo. el 3º a 2 cpos. el 4º a 6 cpos. el 5º a 3 cpos. y el 6º a 1 cab. tiempo 1:14 3/5. Retirados el (7) Pilar Ankar el (8) Alicia Natalia y el (16) Toro Lobo. Prep. Rosalindo Rabello, Div. E° 2, E° 1.10 E° 1.10 E° 1.20. Div. Viña E° 2, E° 1, E° 1.10
DESARROLLO: Definidas las posiciones Escritura tomó el mando. En su siga estaban Janice, Floreana Birrete, y Angarero. Faltando 200 metros atropelló Birrete, sucumbiendo por clara ventaja.

QUINTA CARRERA Índice 7 al 5 1.200 metros

(11) ETERNA 53 por Matsiery y Dulia, del Sr. Juan Cartes Jinete Juan Amestelly bol. 27.380 pag. 3.40
(2) Bizarthion 53 O. López bol. 23.357 Pag
(3) Yomita 54 J. Aguren bol. 8.330 pag. 11.20
(4) El Santo 52 L. Caroca bol. 15.424 pag. 5.40
(5) Burlanito 53 A. Parra bol. 11.140 pag. 8.40
(12) Mon Petit 53 C. Ojeda bol. 934 pag. 100.00
(7) Escogida 53 L. Yáñez bol. 32.460 pag. 2.90
(3) Radanpír 54 L. González corral con El Santo
(16) Enhuinchada 52. P. Castillo bol. 5.505 pag. 16.90
(10) Pastada 53 C. Leighton bol. 2.973 pag. 31.40
(2) Labor 54. M. Apablaza bol. 3.201 pag. 158.20
(10) Despreziado Agui 53 V. Rojas bol. 281 pag. 331.60
(15) Vaho 53. L. Camus descartado
(1) Cuico 54. G. Fernández bol. 590 pag. 158.20
Total boletos jugados 133.800
Ganada por pesc. el 3º a 2/2 cpos. el 4º a 3/2 cpos. el 5º a 3/4 cpos. y el 6º a 2 cpos. Tpo. 1:14 1/5. Retirados el (8) Clarecer y el (14) Sacerdote Prep. Augusto Amaro Div. E° 3.40, 1.50, 1.40, 2. DIV. VINA E° 3.60, 1.90, 2.30.
DESARROLLO: Eterna quedó al frente a los pocos metros corridos. La escoltaban Bizarthion, Enhuinchada, Labor, Escogida y Pastada. Al final ganó mucho terreno Bizarthion pero no fue capaz de rebasar su línea.

SEXTA CARRERA. clásico "Carlos Quezada". 2.00 metros

(2) SILFO, 66 por Lujoso y Snake del Stud Los Principes, Jinete Luis Yáñez Bol. 8.442 Pag. 7.70
(4) Aldamir, 4. Edo. Suárez Bol. 34.145 Pag. 2.40
(7) Songeur, 48 J. Duarte, Bol. 10.257 Pag. 8-
(5) Jabirú, 48 J. Canillo, Bol. 26.914 Pag. 3.00
(3) Romany King, 50 L. Crvajal, Bol. 16.417 Pag. 5-
(6) Perspicaz, 48 L. Toro, Bol. 20.752 Pag. 3.90
Total de boletos jugados: 116.927
Ganada por nariz el 3º a 1 1/3 cpo. el 4º a 5 cpos. el 5º a 1 cpo. y el 6º a último lejos. Retirado (1) Ponche Cerro Prep. Julio Castro R. Div. E° 9.70, E° 2.50, E° 1.70 Div. Viña E° 6.10

SEPTIMA CARRERA. Índice: 13 al 11. 1.200 metros.

(16) TUMAO, 52 por Terra cordio y Miso Bokara, del Stud Don Pedro, Jinete Juan Amestelly, Bol. 16.135 Pag. 5.90
(8) Humberto, 54 L. Munillo, Bol. 2.593 Pag. 36.60
(2) Barónito, 54 D. Muñoz, Bol. 2.184 Pag. 43.50
(9) Correntoso, 53 G. Farfán, Bol. 2.864 Pag. 33.20
(12) Suizo, 53 C. Ojeda Bol. 1.754 Pag. 54.10
(9) Par de Unos, 53 D. Basoalto, Bol. 2.093 Pag. 45.40
(11) Pilusa, 53 Ori. López Bol. 25.246 Pag. 3.80
(7) Verbalista, 54 P. Cerón, Bol. 8.473 Pag. 11.20
(1) Verbalista, 54 J. Valenzuela, Bol. 990 Pag. 47.70
(1) Al Primero, 54 P. Cerón, Bol. 8.473 Pag. 11.20
(13) Goliat, 54 J. Barraza, Bol. 31.055 Pag. 3.10
(15) Dulzón, 52 Alej. Trujillo, Bol. 587 Pag. 161.60
(15) Rucananco, 52 V. Rojas, Bol. 911 Pag. 104.20
(3) Bravo, 54 V. Ubbila Bol. 16.566 Pag. 5.70
(10) Park, 53 S. Vázquez Bol. 13.418 Pag. 7.10
(4) Fandango, 54 L. Yáñez Bol. 9.888 Pag. 9.60
Total de boletos jugados: 135.757
Ganada por 1/2 cpo. el 3º a 3 cpo. el 4º a nariz el 5º a 1 1/4 cpos. y el 6º a 1/2 cab. Tpo. 1:14 1/5. Retirados (14) Rivelinho Prep. Hernán Miranda Div. E° 5.90, E° 2.80, E° 6.60, E° 8.70 Div. Viña E° 4.70 E° 2.80, E° 6.90 y E° 8.30

OCTAVA CARRERA 1.200 metros Índice 8-6

(12) DELFIN 53, kilos por Matsiery y Discola del señor Edmundo Melendez bol. 68.286
(2) Winter, 54 V. Ubbila bol. 39.152 pag. 4.20
(13) Don Roque, 53 R. González bol. 1.970 pag. 83.90
(4) Filipin 54 D. Muñoz bol. 19.875 pag. 8.30

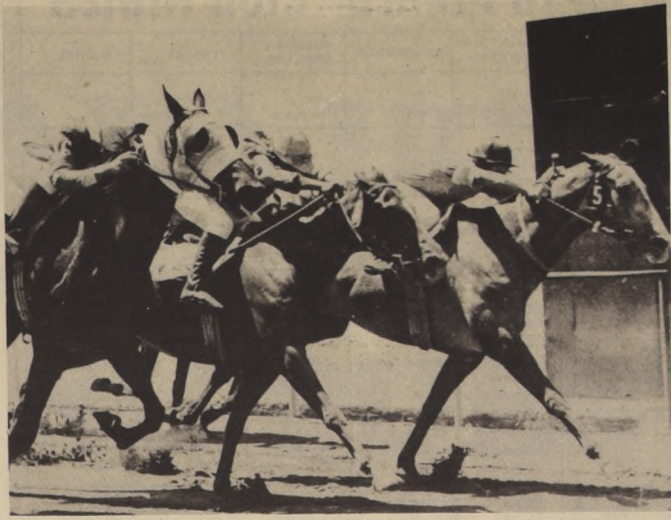

BENCENO en Vibrante final, se desliza por el lado interior y supera, por media pescuza, a Hualcacha, que actúa por segunda línea. Tercero a media cabeza arriba Hiperbatón, luego de sortear serias dificultades. Al ganador lo condujo Carlos González.

INCIDENTES
EN LA PALMA

En la novena carrera de ayer en La Palma, se impuso el número 13 Corbatero, quien venía de arribar decimoquinto, último, en handicap de 1.200 metros. Pese a esta ubicación, la Comisión de Descarte de esa institución no procedió a descartarlo de las apuestas, como era lógico.

Seguramente basada en tropiezos, sin ninguna trascendencia, que aparecieron en el acta de comisarios.

Una vez terminada la competencia, el público asistente protestó ruidosamente a la espera que hubiera un fallo favorable a sus apuestas. Como no ocurrió y se dio la orden de pagar el orden, éste inmediatamente se lanzó en contra de las oficinas de los comisarios destruyendo cuando vidrio había a su alcance.

Ante tan graves incidentes, se hizo presente el Grupo Móvil de Carabineros y con bombas lacrimógenas, procedió a despejar el recinto de carreras.

De inmediato se escuchó por los parlantes que por acuerdo del Director de Turno, el resto de la reunión se anulaba.

SERVICIO MEDICO NACIONAL DE EMPLEADOS

Secretaría General

SERMENA INFORMA:

CAMBIO DE LA ORDEN DE ATENCION CHEQUE POR LA SIMPLE
ORDEN DE ATENCION SIN CHEQUE

En uso de las atribuciones que le señala la Ley N° 16.781, sobre Medicina Curativa y su Reglamento, la Comisión Central de Medicina Curativa acordó en su oportunidad por la unanimidad de sus miembros, representantes de los gremios de empleados y del Colegio Médico, el cambio del instrumento de pago para las prestaciones médicas especificadas en ese cuerpo legal.

Dicha modificación se motivó ante las múltiples dificultades de orden administrativo y contable que se han observado con el actual sistema de pago. La impresión de los bonos cheques sólo se puede realizar en determinadas imprentas de la capital, lo que restringe la posibilidad de mantener stock suficiente para una atención expedita de los usuarios. El elevado volumen de Ordenes de Atención Cheques en circulación, afectos a las disposiciones de la Ley de Cheques, ha superado las posibilidades de control adecuado, incluso mecanizado, impidiendo la conciliación y ajuste de las cuentas corrientes bancarias, con grave perjuicio para el sistema contable del Servicio.

Las características de la nueva orden de pago, desde el punto de vista del beneficiario y del profesional, no se diferencian sustancialmente de la Orden de Atención Cheque, actualmente en uso.

La Orden de Atención sin Cheque tendrá el siguiente circuito desde su emisión hasta su cancelación:

a) Sermena emitirá la orden de atención correspondiente.
b) La adquisición de estos documentos la realizará el beneficiario en las Cajas de Sermena o en los Bienestares, mediante el mismo procedimiento utilizado actualmente con la Orden de Atención Cheque, o sea, cancelando el 30% del valor de la orden según el arancel del Colegio Médico de Chile, reajustado en un 142.9% para el año 1973.
c) Con dicha orden el beneficiario solicitará y cancelará la prestación médica en forma similar a la actualmente vigente.

d) El profesional enviará al Colegio Médico la nómina de las órdenes con la respectiva boleta, tal como se opera con las Ordenes de Atención Cheque.

e) El Colegio Médico procederá a cancelar dicho cobro, girando valores del fondo dispuesto previamente a nombre de dicho Colegio por Sermena.

f) El Colegio Médico efectuará una rendición de cuentas al Sermena, quien repondrá el fondo del Colegio de inmediato procediendo posteriormente a la revisión, corrección o reparo, a fin de no retardar la oportuna provisión de fondos.

Esta forma de pago garantiza suficientemente al profesional la cancelación de sus servicios, desde el momento que será el propio Colegio el que pague las cuentas presentadas. La reposición inmediata de los valores cancelados procediendo sólo posteriormente a su revisión, asegura que el fondo puesto a disposición del Colegio, no disminuirá por períodos superiores a 48 horas.

Así lo entendió la Comisión Central de Medicina Curativa al designar una Comisión Especial para el estudio y formulación de los procedimientos

dey, abolir la fijación del sábado inglés en la Provincia de Valparaíso, con lo cual los trabajadores del comercio, pierden el oírcho ya adquirido al merecido descanso de fin de semana.

Consideramos que estos parlamentarios no tienen autoridad moral, para autopropiarse defensores de los trabajadores y con menos razón señalar a los TRABAJADORES DEL COMERCIO como sus más directos y principales beneficiados. Finalmente queremos hacer un llamado a todos los

TRABAJADORES DEL COMERCIO que están por los cambios y conscientes de quienes son, nuestros VERDADEROS representantes en el Parlamento, para asistir al gran Acto de masas que se efectuará mañana en el Estadio Nacional, en el que hará uso de la palabra el compañero Presidente de la República JUAN CARLOS DIEZ FIERRO, Vicepresidente, EDMUNDO LILLO ARAVENA, Secretario General, JUAN ORELLANA ALLENDE, Secretario Depto. Juvenil.

SILFO POR MINIMA
DIFERENCIA

Por mínima diferencia, a favor de Silfo, sobre Aldamir, se resolvió la disputa del clásico "Carlos Quezada Barrera", corrido sobre distancia de 2.000 metros en el Hipódromo Chile.

LA CARRERA

Se dio la largada con Perspicaz en punta. En los puestos inmediatamente siguientes se situaron Songeur, Aldamir, Silfo, penúltimo Jabirú y último Romany King. A un tren muy lento, pasaron los competidores, por primera vez frente a la meta. En ese punto aún no se registraban cambios.

Próximo al poste de los 900 metros, Songeur relegó al segundo puesto a Perspicaz. Más atrás estaban Aldamir, Silfo, penúltimo Jabirú y último se mantenía Romany King. Doscientos más adelante, Perspicaz recuperó el mando seguido por Aldamir. Quien se ubicó adelante en los 600, hostigado por Songeur. En tanto Perspicaz, parecía entregarse.

A 200 metros de la raya, Songeur, dominaba al líder, éste reaccionó a 100 metros, quedando nuevamente en el sitio de privilegio. Mientras aquello ocurría, por medio de la pista, cargaba con muchos bríos Silfo, y en la misma meta, lograba sacar nariz a su favor. Tercero, a 1/4 cuerpos se ubicaba Songeur. Cuarto Jabirú, a 5 cuerpos, cuyo jinete se desesperó con el tren falso y exigió templanamente a su dirigida. Quinto remató Romany King, a 1 cuerpo y último, lejos Perspicaz, quien llegó a la meta cojeando en demasia.

El vencedor anotó dos minutos, ocho segundos y 3 quintos para los dos kilómetros.

PARTIDO SOCIALISTA
SALUDA A VIETNAM

EL SENADOR Carlos Altamirano, Secretario General del Partido Socialista, envió sendos cablegramas al Partido de los Trabajadores y al Frente de Liberación Nacional de Vietnam del Sur con motivo de la firma de los acuerdos de paz. Textualmente expresa:

Partido de los Trabajadores Hanoi- República Democrática de Vietnam.
"El Partido Socialista hace llegar al Partido de los Trabajadores sus expresiones de júbilo por acuerdo de paz suscrito en París que constituye una victoria para el pueblo vietnamita. El imperialismo norteamericano fue impotente en su criminal agresión contra pueblo vietnamita".

Carlos Altamirano, Secretario General.

vietnamitas con motivo recientemente firma acuerdos de paz. El pueblo vietnamita logró derrotar agresión imperialista en una lucha que es ejemplo para los demás pueblos del mundo".

Carlos Altamirano, Secretario General.

DEFUNCION



Tenemos el sentimiento de comunicar el fallecimiento de nuestro querido hijo, hermano, esposo y padre, don

ROLANDO LOPEZ JARAMILLO (Q.E.P.D.)

Sus funerales se efectuarán hoy a las 16.30 después de una misa en el Cementerio Católico. El cortejo saldrá de Principe de Gales N° 7138-C.

LA FAMILIA



HIPICA

CLUB HIPICO

Domingo 4 de Febrero de 1973



1

PRIMERA CARRERA. A las 15.15 Horas. 2.200 Metros. Indice: 37 e inferiores. Premio: KETALINDO. Solamente juego a ganador y de pila exacta.

19 O. González	6	1 Erótico	57 L. Yáñez	1
10 A. Bagú	1	2 Plausible	53 C. Rivera	2
270 G. Urquidí	Reaparece	3 Compensada	50 C. Sepúlveda	5
121 M. Velarde	Reaparece	4 Churrasco	48 L. Toro	3
187 J. Bernal G.	4-3	5 Titao	48 N. N.	4



2

SEGUNDA CARRERA. A las 15.45 Horas. 1.200 Metros. Indice: 5 e inferiores. Premio: KAROLIN. Primera válida para la apuesta triple.

166 L. E. Toledo	Reaparece	1 Buenaño	55 C. Rivera	1
163 L. E. Toledo	9-8	2 Magnífico	48 L. González	2
181 E. Barriecio	6-12-5	3 Piaggio	55 C. Ojeda	11
178 A. Carreño	11	4 Ariga	54 L. Muñoz	9
153 E. Inda S.	9-12	5 Vidarra	54 N. Urrutia	7
182 S. Fuentes	17-6	6 Cobquecurana	52 J. Miño	6
22 S. Fuentes	Reaparece	7 Silba	52 P. Aliaga	10
182 José Melero	5-10-5	8 Neurita	51 J. Eguen	14
181 V. Contreras	2-7-7	9 Salador	51 M. Pereira	13
182 E. Ziji	12-3	10 Desaire	49 V. Rojas	8
133 M. Arana	14-5	11 Tue Tue	49 M. Apablaza	5
115 A. Ramirez	Reaparece	12 Bellacuita	49 S. Campos	3
70 S. Gajardo	Reaparece	13 Bravucón	49 E. Sepúlveda	3
115 L. Guerrero	Reaparece	14 Chopendón		

CORRALES: 1 con 2, 6 con 7



3

TERCERA CARRERA. A las 16.15 Horas. 1.100 Metros. Condicional. Premio KAIFAS. Segunda válida para la apuesta triple.

P. Bagú	5	1 Aguasai	30 P. Castillo	1
P. Bagú	Reaparece	2 Lobería	53 O. Pérez	2
152 S. Fuentes	3	3 Avalada	53 A. Poblete	11
116 F. Castro	4	4 Canara	53 N. N.	9
G. Juliá	3	5 Cantabria	53 R. Clavaria	7
C. Covarrubias	6	6 Snow Red	53 C. Rivera	6
81 A. Breaque	7	7 Soberana	53 E. Guzmán	10
O. González	2	8 Sor Angélica	53 L. Yáñez	8
Juan Melero	Reaparece	9 Sorpresa	53 L. Toro	5
152 J. Zúñiga	10	10 Tres Rosas	53 J. Miño	3
116 R. Salas	11	11 Venturpi	53 C. Sepúlveda	4

CORRAL: 1 con 2



4

CUARTA CARRERA. A las 16.45 Horas. 1.200 Metros. Condicional. Premio KESTOS. Tercera válida para la apuesta triple.

181 A. Bagú	7-11-9	1 Esbelt Girl	53 L. Cornejo	1
153 A. Carreño	7-4	2 Escudrilla	53 C. Rivera	2
2478 M. Muscat	Reaparece	3 Guena	53 L. Muñillo	11
167 P. Molina	Reaparece	4 Hechura	53 P. Cerón	12
80 E. Carreño	12	5 Herbolosa	53 J. Trujillo	9
2354 A. Gutiérrez	Reaparece	6 La Fica	53 L. Yáñez	7
153 F. Castro	6	7 Las Verónicas	53 O. Vergara	15
80 A. Bulezo	3	8 Lee	53 C. Sepúlveda	6
11 C. Tasa	Reaparece	9 Niña Dulce	53 J. Barraza	10
2354 E. Ziji	Reaparece	10 Sporting Girl	53 A. Trujillo	14
133 A. Abarca	Reaparece	11 Pastura	53 A. Poblete	13
1717 A. Proschle	Reaparece	12 Quera	53 O. P. Castillo	8
153 O. Silva	3	13 Saudades	53 O. Pérez	5
2478 J. B. Castro	Reaparece	14 Sugar	53 H. Olguin	3
133 M. Velarde	14	15 Vilcuysa	53 L. Muñoz	4

CORRAL: 9 con 10



5

QUINTA CARRERA. A las 17.15 Horas. 1.600 Metros. Indice: 22 al 29. Handicap. Premio: KODAK. Solamente juego a ganador y de pila exacta.

158 J. Cavieses A	5	1 Kalima	55 C. Leighton	1
97 J. Melero	Reaparece	2 Deducción	53 J. Barraza	2
158 A. Carreño	8	3 Chispador	52 J. Duarte	6
158 A. Breaque	3	4 Cantal	51 C. Sepúlveda	5
140 P. Medina	4	5 Portland	49 L. Toro	3
140 G. Urquidí	3	6 Rosa Fina	48 O. P. Castillo	4



6

SEXTA CARRERA. A las 17.55 hrs. 1.200 metros. Ind. 5 al 9. Handicap. Premio Katalita. Primera válida para la apuesta Quintuple.

159 J. Bernal	16-10	1 Escarreo	55 E. Sepúlveda	1
181 J. Bernal	14-14	2 Barón Gitano	52 P. Cerón	2
159 E. Pinochet	5-4	3 Adela	54 L. Toro	11
137 P. Polanco	18-12	4 Armada	54 N. N.	12
2204 A. Martínez	Reap.	5 Espigado	54 L. Muñoz	9
2021 A. Martínez	Reap.	6 Pitin	54 L. Yáñez	7
181 J. Cavieses A	7-13	7 Atomo	53 E. Guzmán	15
136 E. Cáceres	3	8 La Piba	53 O. López	6
184 S. Gajardo	2-6	9 New Master	53 A. Poblete	10
165 G. Sarmiento	14	10 Playa Ancha	53 S. Campos	14
181 O. González	11-9-5	11 Protagonista	53 J. Aliaga	13
136 L. E. Toledo	5-4-4	12 Clearec	52 N. Urrutia	8
136 L. E. Toledo	7-11	13 Fulminante	52 L. González	5
184 V. Contreras	8-5-4	14 Mascallita	52 J. Carrasco	3
156 C. Tapia	4	15 Laura C.	51 J. M. Aravena	4

CORRAL: 1 con 2 y 4 con 5 Los Ns. 10 Playa Ancha y 13 Fulminante corren descartados.



7

SEPTIMA CARRERA. A las 18.30 horas. 1.400 metros. Ind. 11 al 18. Handicap. Premio Kuriche. Segunda válida para la apuesta Quintuple.

131 P. Polanco	6	1 Linda Risa	55 A. Poblete	1
160 O. Silva	6-8	2 Oro Rojo	55 V. Ubbila	2
90 C. Covarrubias	6	3 Bold Lass	54 C. Rivera	9
160 T. González	7-4	4 Lenahue	54 L. Yáñez	7
157 F. Jacal	6-1	5 Movilla	52 J. M. Aravena	8
131 J. B. Castro	7	6 Pango	52 O. López	6
129 A. Abarca	1	7 Moones	51 C. Leighton	5
185 E. Inda	10-6	8 Trimay	51 J. Aliaga	3
178 E. Inda Sánchez	11-5	9 Cornellana	48 J. Quarte	4



8

OCTAVA CARRERA. A las 19.05 hrs. 1.600 metros. Ind. 20 e inf. Handicap. Premio. Kacasono. Tercera válida para la apuesta Quintuple.

139 A. Valdés	5-1	1 Callaqui	56 E. Guzmán	1
155 J. Cavieses A	9-4	2 Rusticano	56 C. Rivera	2
131 G. Mele	8-1	3 Chicilbre	55 R. Clavaria	9
139 E. Cáceres	4-3	4 Patronal	54 O. López	7
84 L. Díaz	1-2	5 Breche	53 J. Pérez	6
187 C. González	2-3-7	6 Laredo	50 L. González	5
130 R. Pardo	13-1	7 Miami Bec	50 L. González	5
130 Alv. Breaque V	5	8 Ojos Claros	49 C. Sepúlveda	3
2509 A. Vodonovir	Reap.	9 Pilauc	49 N. N.	4

Pronósticos de la Prensa Club Hípico

	LA NACION	EL ENSAYO	LA HIPICA	LAS ULTIMAS NOTICIAS	LA SEGUNDA	SE GANA Y SE PIERDE	EL SIGLO	EL CLUB
1a.	Plausible Titao	Plausible Churrasco	Plausible Titao	Plausible Compensada	Erótico Plausible	Titao Churrasco	Plausible Compensada	Plausible Titao
2a.	Magnético Piaggio Desaire	Cobquecurana Magnético Desaire	Desaire Salador Neurita	Desaire Neurita Piaggio	Neurita Desaire Magnético	Magnético Desaire	Salador Desaire Artigas	Desaire Salador Neurita
3a.	Sor Angélica Tres Rosas Venturpi	Soberana Tres Rosas Canana	Tres Rosas Lobería	Tres Rosas Soberana Sorpresa	Tres Rosas Soberana Sorpresa	Tres Rosas Venturpi Sor Angélica	Tres Rosas Sor Angélica Canana	Tres Rosas Soberana Lobería
4a.	Lee Saudades Escudrilla	Saudade La Fica La Verónica	Lee Saudades Escudrilla	Lee Saudades Hechura	Lee Saudades Escudrilla	Saudade Escudrilla Lee	Saudades Lee Las Verónicas	Lee Saudades Escudrilla
5a.	Rosa Fina Cantal	Kalima Portland	Cantal Portland Rosa Fina	Cantal Deducción Portland	Cantal Portland	Cantal Rosa Fina	Cantal Portland	Cantal Portland Rosa Fina
6a.	Laura C. La Piba Clarecer	Laura C. Atomo La Piba	Adela La Piba Clarecer	La Piba Atomo Adela	La Piba Laura C. Adela	La Piba Laura C. Adela	Pitin La Piba Clarecer	Adela La Piba Clarecer
7a.	Movilla Modenes Trimay	Modenes Movilla Lanahue	Movilla Modenes Lanahue	Movilla Lanahue Modenes	Oro Rojo B. Lass Movilla	Movilla Lanahue Modenes	Linda Risa Trimay Movilla	Movilla Modenes Lanahue
8a.	Breche O. Claros Pilauc	Breche Patronal Pilauc	Chicolbre Breche Miami Beach	Pilauc Chicolbre Breche	Patronal Chicolbre Miami Beach	Breche Chicolbre Ojos Claros	Miami Beach Pilauc Callaqui	Chicolbre Breche Miami Beach
9a.	Figurón Barbata T. Rojo	Trebol Rojo Barbata	Barbata Figurón	Figurón Trebol Rojo	Figurón Barbata	Figurón Barbata Trebol Rojo	Gap Barbata Figurón	Barbata Figurón
10a.	Avignon Sucinta P. Rojo	Loco Chico Integra Melancólica	Peña Negra Loco Chico Sucinta	Sucinta Loco Chico Control	Trigo Limpio Exaltada Melancólico	Sucinta Avignon Salteador	Melancólica Avignon Planeta Rojo	Peña Negra Loco Chico Sucinta
11a.	Dodone Cotoco Grifo	Cotoco Garrote Grifo	Grifo Magneto Cotoco	Maracana Magneto Cotoco	Magneto El Trueno Relicario	Magneto Garrote El Chirio	Magneto Dodone Relicario	Grifo Magneto Cotoco
12a.	Llanos Zaca Enrique A.	Zaca Dislocado Verince	Ringa Enrique A. Ameno	Ameno Enrique A. Llanos	Zaca Ringa Jorquina	Llanos Enrique A. Ringa	Ameno Ringa Atabasca	Ringa Enrique A. Ameno

Figurón: una atracción

Indudablemente, el atractivo de la reunión de hoy lo constituye la presencia del campeón, Figurón, en la prueba principal de esta tarde, a correr sobre 1.200 metros.

La distancia no es precisamente la especialidad del pupilo de Oscar Silva, pero dada su modalidad de correr al frente, nos parece que ante este grupo de rivales no tendrá dificultades para agregar una nueva victoria a su campaña.

Por otra parte, el hecho de ser esta carrera una condicional, prácticamente deja sin opción a los demás inscritos, ya que cuesta imaginarse en un trámite normal a Gap, Montesano, Trebol Rojo o Zorro Rojo, corriendo a pesos iguales con el campeón.

Respecto a las hembras, también nos parece que poco o nada tienen que hacer en esta carrera, a tres kilos de Figurón.

Paralelo aparte para Barbata. El potrillo siempre fue estimado un seguro campeón y en sus carreras lo ha estado demostrando. Nos parece el único indicado para darle animación a la competencia.

Resumiendo, dejamos a Figurón para el lugar de

honor y en los puestos secundarios a Barbata y Trebol Rojo.

Sporting Club

Domingo 4 de Febrero de 1973



1

PRIMERA CARRERA PREMIO "DIARIO LA TERCERA" 1.000 metros. A las 13.30 horas. 3 años y más no ganadores.

189 D. López	-3	1 Esencial	60 C. González	10
145 D. López	7-14	2 Retentiva	51 F. Canvalaj	11
1872 P. Bagú	reap.	3 Mayagüana	58 N. N.	8
49 P. Bagú	-9	4 Pampa Blanca	57 N. N.	9
2078 G. Pombó	reap.	5 La Constructora	57 N. N.	7
145 O. Aliaga	-13	6 Lovely	57 M. Pardo	4
94 R. Muñoz	-10	7 Sweet Music	57 N. N.	5
48 M. Maira	-9	8 El Ciclón	56 N. N.	16
188 M. Maira	-11	9 Trepataba	56 J. Clufuentes	1
188 G. Urbina	-6-12	10 Hochtta	56 S. Leal	2
192 C. Urbina	-14	11 Lega	50 S. Vázquez	13
49 H. Jara	10-10	12 Moscarda	56 N. N.	12
188 H. Jara	6-9-5	13 Lamentona	52 N. N.	3
186 D. Alvarez	1	14 Melinda	53 E. Guajardo	14
49 N. Bravo	12	15 Primitiva	53 J. Herrera	6
145 R. Saavedra	16	16 Picotita	50 J. González	15

Corrales 1 con 2, 3 con 4, 8 con 9, 10 con 11 y 12 con 13



2

SEGUNDA CARRERA PREMIO "DIARIO LA UNION" 1.300 metros. A las 14.00 horas. 3 años y más no ganadores. 1a. Cuadruple N° 1

145 C. Silva	8	1 Chacota	50 J. González	10
192 O. Martínez	-9	2 M. Riseto	57 S. Arellano	11
188 O. Martínez	14	3 La Noro	50 P. Cardoza	8
188 L. Romero	-13-8	4 Babucha	56 S. Vázquez	9
2180 H. Alcántara	Reap.	5 Salaria	56 N. N.	7
14 A. Martínez	-7-7	6 Miss Bahamas	55 R. Ahumada	8
141 O. López	-10-14	7 Spadeahia	55 C. González	5
145 J. Jara	-2	8 Encerrada	54 M. Pardo	16
145 F. Olave	12-3	9 Nanusa	54 G. Pinto	1
48 R. Saavedra	-13	10 Sanabria	54 S. Leal	2
192 H. Jara	4-6-11	11 Sandrana	53 E. Alarcón	13
145 J. Abazú	-4	12 Sorlita	53 M. Ramírez	12
188 G. Mancilla	-23	13 Tarma	52 O. Escobar	3
188 L. Bernal	-2	14 Adorina	50 N. N.	14
58 D. Alvarez	-5	15 Constantina	50 J. Herrera	6
		16 Neblinosa	50 E. Guajardo	15

Corral 2 con 3



3

TERCERA CARRERA PREMIO "DIARIO EL POPULAR" 1.300 metros. A las 14.35 horas. 3 años y más no ganadores. 2a. Cuadruple N° 1.

1056 H. Vera	Reap.	1 Kyoto	61 E. Frias	10
189 C. Urbina	14	2 Altibour	60 S. Leal	11
189 D. López	-4	3 Dermochard	60 C. González	8
189 E. Bravo	Rodó	4 Pr. Salmón	60 J. Clufuentes	9
191 L. Alvarez	10-14	5 Comprensivo	58 E. Romero	7
141 E. Vidal	4-8	6 Yetaoro	59 N. N.	4
189 E. Vidal	3-10	7 Blent	56 N. N.	5
141 E. Vidal	10-11	8 Oriller	53 N. N.	16
141 G. Pombó	-2-3	9 Agrapur	57 O. Escobar	1
189 O. Castillo	5-8-9	10 Gallo Bravo	56 J. Herrera	2
141 J. Jara	2	11 Avelino	53 M. Pardo	13
189 J. Abazú	5-6	12 El Francés	53 R. Ahumada	12
189 C. Silva	-5	13 Chicote	53 J. González	3
189 J. H. Medina	4-9	14 Jota O.	53 A. Marchant	16
141 E. 2 Guajardo	9-9	15 Rociador	53 P. Hernández	6
2468 R. Saavedra	Reap.	16 Zeppelin	53 G. Pinto	15

Corral 6 con 7 y 8



4

CUARTA CARRERA. Premio "LA NACION" 1.300 Metros. A las 15.10 horas. 3a. serie Ind. 20-31 (3a. Cuadruple N° 1).

60	E. Vidal	7	1	Intimo	59	N. N.	10
200	E. Vidal	5-13	2	Eino	48	N. N.	11
194	C. Martínez.	4-3	3	Lucura	59	S. Arellano	8
94	H. Jara.	6	4	Taconeo	57	S. Vázquez	9
148	J. Abazú.	3-5	5	Cazoleta	56	S. Leal	7
2048	O. Aliaga.	Reap.	6	Apresado	55	M. Pardo	4
193	L. Alvarez.	2-8	7	Poston	55	C. González	5
2321	L. Alvarez.	Reap.	8	Hipótosis	49	O. Escobar	16
1184	D. Alvarez.	Reap.	9	Revisor	54	E. Wastayno	1
66	E. Alvarez	4	10	Fascinante	49	G. Pinto	2
93	E. Z. Guajardo	2-7	11	Tia Tali	54	E. Guajardo	13
225	G. Pomba.	Reap.	12	Yucal	53	J. Bórzquez	12
48	M. Vera.	1-1	13	Currarhue	51	A. Marchant	3
96	D. López.	1-13	14	Quimbó	51	J. Maíra	14
66	D. Bernal	11	15	El Caudillo	49	J. Herrera	6
200	L. Romero.	10	16	Huinchero	48	C. Jorquera	1

¡ CADA HOMBRE Y MUJER DEL PUEBLO EN SU PUESTO DE COMBATE !

**PRODUCIR MAS PARA LA PATRIA
ELEVAR LA LUCHA POR LA INDEPENDENCIA DE CHILE
APLASTAR EL MERCADO NEGRO
AFIANZAR Y DESARROLLAR EL AREA SOCIAL
CUMPLIR INTRANSIGENTEMENTE EL PROGRAMA DE LA
UNIDAD POPULAR
MAYOR PRODUCTIVIDAD Y EFICIENCIA EN EL TRABAJO**

**LOS COMUNISTAS,
PRIMEROS EN LA LUCHA Y EN LA
UNIDAD DEL PUEBLO,
LLAMAN A DESBORDAR
EL ESTADIO NACIONAL**

LUNES 5 DIA DEL PUEBLO

PARTIDO COMUNISTA DE CHILE

ECONOMICOS
CARTELERA

CARTELERA DE CINES

SECTOR PLAZA ITALIA

NORMANDIE. Alameda 139 (392749). Desde las 13 hrs. Gunga Din. Inferno en las nubes.

SECTOR NUNOA — PRO-VIDENCIA — VITACURA.

CALIFORNIA. Irarrázaval 1568 (498061). 16.30, 19 y 22.15 hrs. Lo quiero muerto.

SECTOR NUNOA — PRO-VIDENCIA — VITACURA.

EGANA. Plaza (271026). Desde las 15 hrs. Erase una vez un policía. Desnudo entre lobos.

SECTOR NUNOA — PRO-VIDENCIA — VITACURA.

EL GOLF. Apoquindo 3384 (480048). 16.30, 19 y 22 hrs. El nombre que dominaba a las mujeres.

SECTOR NUNOA — PRO-VIDENCIA — VITACURA.

HOLLYWOOD. Irarrázaval 2900 (442389). Desde las 13 horas. Catalina la Grande. La batalla del desierto. La noche de la empuñadura.

SECTOR NUNOA — PRO-VIDENCIA — VITACURA.

LAS CONDES. Apoquindo (484067). 16 horas. El cofre de los grandes tesoros. 18.45 y 22.30 horas. Operación trueno.

SECTOR NUNOA — PRO-VIDENCIA — VITACURA.

LAS LILAS. E. Yáñez - J. de Dios (43116). 16 horas. El cofre de los grandes tesoros. 18.45 y 22.30 horas. El Inspector Max.

SECTOR NUNOA — PRO-VIDENCIA — VITACURA.

LÓ CASTILLO. Vitacura (481981). 16 hrs. El cofre de los grandes tesoros. 19 y 22 hrs. El ojo del diablo.

SECTOR NUNOA — PRO-VIDENCIA — VITACURA.

MARCONI. Manuel Montt 032 (42867). 16, 19 y 22 Hrs. Chaikovski.

SECTOR NUNOA — PRO-VIDENCIA — VITACURA.

MACUL. J. P. Alessandri 3547 (213418). Desde las 14.30 horas. La Matinera. Los canchales.

SECTOR NUNOA — PRO-VIDENCIA — VITACURA.

ORIENTE. P. de Valdivia 099 (41345). 16.30, 19 y 22 Hrs. Por Gracia Recibida.

P. DE VALDIVIA.

P. de Valdivia. Bilbao (238546). 16 Hrs. El Cofre de los grandes tesoros. 19.15 y 22.30 Hrs. Departamento de Soltero.

P. DE VALDIVIA.

10 DE JULIO — FRANKLIN — AVDA. MATTA — GRAN AVENIDA.

P. DE VALDIVIA.

ESMERALDA. San Diego 1035 (64303). Desde las 13 Hrs. Krakatoa. El impostor involuntario. Que el Diablo te Perdone.

P. DE VALDIVIA.

GRAN AVENIDA. Gran Avenida 4830 (511698). Desde las 14 Hrs. King Kong.

P. DE VALDIVIA.

MISTRAL. San Diego 279 (63994). Desde las 13 hrs. Las 4 Verdades. La Princesa Hippie. Los Novios de Marisol.

P. DE VALDIVIA.

MODERNO. Gran Avda. 6544 (581782). Desde las 14 Hrs. Amame o Dejamé. Los Girasoles de Rusia. Carter, Ase sino Implacable.

P. DE VALDIVIA.

ROMA. San Diego 230 (67258). Desde las 14 Hrs. Novios 68. No somos de piedra. Cócheama Alojamiento.

P. DE VALDIVIA.

MONACO. 10 De Julio - A. Prat. (382845). Desde las 14 Hrs. Búscate un sitio para morir. Ya no basta con fesar.

P. DE VALDIVIA.

SAN DIEGO. San Diego 612 (81093). Desde las 14 Hrs. Rocco invoca a Dios y Muere. Del Oriente con Furor. Llama sobre el Adriático.

SAN MIGUEL.

Av. Euclides 1202 (51263). Desde las 14 Hrs. Llamas sobre el Adriático. Del Oriente con Furor. Rocco invoca a Dios y Muere.

SAN MIGUEL.

PRAT. San Diego 2117 (50754). Desde las 14 Hrs. Cocheama Alojamiento. No Somos de Piedra. Novios 68.

SAN MIGUEL.

SECTOR QUINTA NORMAL.

SAN MIGUEL.

IDEAL CINEMA. Mapocho 4117 (713384). Desde las 14 Hrs. Erase una vez en el Oeste. Faena a la Italiana. Las 500 Millas.

SAN MIGUEL.

MAIPO. San Pablo 4251 (731982). Desde las 14 hrs. Tarzan el hombre mono.

SAN MIGUEL.

SECTOR SAN PABLO — ESTACION-BRASIL — ALAMEDA.

SAN MIGUEL.

ALAMEDA. Alameda 2987 (91254). Desde las 12.30 hrs. Del Oriente con Furor. Llamas en el Adriático. Rocco Invoca a Dios y Muere.

SAN MIGUEL.

ALCAZAR. Av. Brasil 373 (80122). Desde las 14 hrs. Los amos del Espacio. Asalto a la Medianoche. El Secreto de Sta. Victoria.

SAN MIGUEL.

ALESSANDRI. Alameda 2987 (86685). Desde las 11 hrs. Nathalie. Después del Amor.

SAN MIGUEL.

CARRERA. Alameda 2151 (86658). Desde las 14 hrs. Vórtice de Fuego. Los Valientes Mueren Jóvenes. Jaque Mate.

COLON.

San Pablo Maipo (733146). Desde las 13 hrs. Santiago Querido. El Rata. Maia Isinerva.

COLON.

MINERVA. San Pablo 3230 (733342). Desde las 13 hrs. La Basura. Carne de la Ronda. Solemonumental. Alameda (3942 (791345). Desde las 14 hrs. Faena a la Italiana. 500 millas. Erase una vez en el Oeste.

COLON.

O'HIGGINS. Desde las 13 hrs. La Esfinge de Vidrio. El Millón de Ojos de Sumurú. Como Robar El Mundo.

COLON.

SECTOR INDEPENDENCIA — VIVACETA — EL SALTO.

COLON.

VALENCIA. Plaza Chacabuco (370288). Desde las 14 hrs. Barbarella. Comandos Contra Rommel. Con los Minutos Contados.

COLON.

LIBERTAD. Vivaceta 1594 (773454). Desde las 14 hrs. Tarzan el hombre mono.

COLON.

NACIONAL. Independencia 801 (370594). Desde las 13 hrs. Que el Diablo te Perdone. El Impositor Involuntario. Krakatoa.

COLON.

SECTOR QUINTA NORMAL.

COLON.

MAIPO. San Pablo 4251 (731982). Desde las 14 hrs. Tarzan en peligro.

COLON.

CINES COMUNALES.

COLON.

HANGAROA. (El Quisco). 19.15 y 21.30 y 23.30 hrs. La canción del sol de medianoche.

COLON.

PLAZA. (Talagante). Desde las 17 hrs. Cinco para el infierno. Tentación.

COLON.

DIANA. (Cartagena). La tragedia de Mayerling. Los trece valientes.

COLON.

HABIENDOSE extraviado cheques serie HD 630429 al HD 630450 del Banco Chile. Sucursal Huérfanos, quedan nulos.

COLON.

HABIENDOSE extraviado cheque viajero N° 488454 Banco del Estado, queda nulo por aviso correspondiente.

COLON.

HABIENDOSE extraviado cheques serie BE — 583476 al 583500 cuenta 058.483 quedan nulos por aviso correspondiente.

COLON.

HABIENDOSE extraviado libreta N° 938831 del Banco del Estado, perteneciente a Pedro Moreno Franco, queda nula por aviso.

COLON.

CONSTITUCION Sindicato Profesional de Camioneros. Camionistas y Fleteros Mapocho Norte, se llevó a efecto ante el Inspector del Trabajo, don Santiago Madrid Villaseca, con fecha 31 de enero último. Se eligió el siguiente directorio: Presidente Sr. Luis Pérez Pérez. Secretario: Mario Riveros Gómez. Tesorero: Hugo Avilés Sepúlveda. Directores: Rafael Machid Ibarra, Angel Diaz Diaz. Se hace la presente publicación conforme artículo 378 Código del Trabajo.

COLON.

HABIENDOSE extraviado cheque serie BZ-1 N° 2477651 Banco Nacional del Trabajo, queda nulo por aviso correspondiente.

COLON.

POR extraviado cheque N° 1700858 Serie B.T. Cta 262065-1 Banco del Estado. Brasil por E° 1.000 queda nulo.

COLON.

HABIENDOSE extraviado cheques serie P.C. del N° 33954 al 33975 del Banco de Concepción. Agencia Apoquindo quedan nulos.

COLON.

5.000 vendiendo reloj Delbana mujer perfecto estado. 235929.

6 JUDICIALES Y LEGALES

RENOVACION de Directiva. Con fecha 24 de enero de 1973 y ante la presencia de la inspectora Patricia Arancibia, se llevó a efecto la renovación de directiva del Sindicato Profesional de O. D. y E. Comunidad Llodré Baza y Cia. Ltda. por el periodo 1973-1974, quedando compuesta de la siguiente forma: presidente Sigifredo Muñoz Muñoz; secretario, José Román Vergara; tesorero, Luisa Hurtado Parra; directores, María Peña Ortúzar y Rosa Mora Herrera. Se hace la presente publicación de acuerdo al artículo 378 del Código del Trabajo. La Directiva A-4-6.

HABIENDOSE extraviado talonario con cheques Serie VT 128245 al 128250. Banco O'Higgins. Bandera, quedan nulos por haberse dado aviso correspondiente. A-4-6.

En San Bernardo, a 30 días del mes de enero de 1973, siendo las 19 horas, en calle Bulnes N° 638, y ante el Inspector del Trabajo Sr. Reinaldo Rodríguez C. se constituyó el Sindicato Profesional de Suplementarios de San Bernardo. La directiva provisional quedó constituida de la siguiente manera: Presidente Sergio Neira Barrientos. Secretario Alonso Cornejo Guajardo. Tesorero Luis Caro Vega. Director José Tolosa. Director David Sotelo. Manuqueo. Se hace la presente publicación a fin de dar cumplimiento a lo dispuesto por el art. 378 del C. de T. Z-4-6.

Por extraviado cheque serie AE N° 183769 del Banco del Estado. Cta 9319018, queda nulo. C-4-6.

DENUNCIO extraviado cheque Serie G. B. N° 0236434 Banco Osorno Exposición 1008 E° 452. A-4-6.

HABIENDOSE extraviado cheques serie HD 630429 al HD 630450 del Banco Chile. Sucursal Huérfanos, quedan nulos.

HABIENDOSE extraviado cheque viajero N° 488454 Banco del Estado, queda nulo por aviso correspondiente. A-4-6.

HABIENDOSE extraviado cheques N° 690937 al 690950 Serie G. B. N° 10007 Banco de Chile, sucursal San Bernardo se da orden de no pago. A-4-6.

HABIENDOSE extraviado cheque serie BE — 583476 al 583500 cuenta 058.483 quedan nulos por aviso correspondiente. A-4-6.

HABIENDOSE extraviado libreta N° 938831 del Banco del Estado, perteneciente a Pedro Moreno Franco, queda nula por aviso. A-5-6.

CONSTITUCION Sindicato Profesional de Camioneros. Camionistas y Fleteros Mapocho Norte, se llevó a efecto ante el Inspector del Trabajo, don Santiago Madrid Villaseca, con fecha 31 de enero último. Se eligió el siguiente directorio: Presidente Sr. Luis Pérez Pérez. Secretario: Mario Riveros Gómez. Tesorero: Hugo Avilés Sepúlveda. Directores: Rafael Machid Ibarra, Angel Diaz Diaz. Se hace la presente publicación conforme artículo 378 Código del Trabajo. A-5-6.

HABIENDOSE extraviado cheque serie BZ-1 N° 2477651 Banco Nacional del Trabajo, queda nulo por aviso correspondiente. A-5-6.

POR extraviado cheque N° 1700858 Serie B.T. Cta 262065-1 Banco del Estado. Brasil por E° 1.000 queda nulo. A-5-6.

HABIENDOSE extraviado cheques serie P.C. del N° 33954 al 33975 del Banco de Concepción. Agencia Apoquindo quedan nulos. A-6-6.

5.000 vendiendo reloj Delbana mujer perfecto estado. 235929. A-5-6.

ELECCION de Directorio. El día jueves 1 de febrero de 1973, ante los Inspectores del Trabajo señores Sebastián Fonseca A. y Fernando Riquelme B. se procedió a elegir el nuevo Directorio del Sindicato Profesional de Empleados y Obreros de Sodiler S. A. C. I. de Santiago por el periodo 1973-1974, quedando constituido de la siguiente manera: Silverio Acuña Fuentes, Presidente (reelegido). Víctor Leyton Riveros, Secretario. Juan Piñero Brav, Tesorero. Patricio Murillo Meneses, Director (reelegido). José López Rojas, Director (reelegido). Se hace la presente publicación de conformidad con lo dispuesto en el Código del Trabajo. El Secretario. A-5-6.

ANULASE cheque B-84748 Banco Crédito, Plaza Bulnes, Cuenta 12586901 por extraviado. A-6-6.

HABIENDOSE extraviado cheques N° 117503 por E° 168470 y N° D. 68002 por E° 702742 Banco del Estado, a nombre de Luis Antonio Martínez Carrasco, quedan nulos por aviso correspondiente. A-6-6.

7 REMATES

ANTE árbitro Gustavo de la Torre rematará cinco febrero próximo en secretaría Quinto Juzgado Civil Mayor Cuantía, propiedad Irarrázaval 1720. Acuerdo *Interesados partición bienes sucesión Alberto Soto Tapia. Mínimo E° 100.000, pagaderos E° 60.000 al contado saldo cuatro meses desde fecha ante remate. Garantía 10% mínimo Bases, antecedentes, esta oficina. Luis Manterola. Avila Arturo. A-4-7.

REMATE. Ante Cuarto Juzgado Civil Mayor Cuantía se rematará 19 febrero, dieciséis hrs., propiedad ubicada calle Libertad 624. Mínimo E° 200.000. Forma pago: contado. Tomar parte subasta interesados deberán presentar boleto depósito orden Tribunal o dinero efectivo por 10 % mínimo. Demás bases 2615-72. *Manterola. Mardones. Natividad y otro. Secretario. A-5-6.

10 VARIOS NO CLASIFICADOS

COMPRO máquina de escribir sumadora, calculadora, Amuñategui 431. Teléfonos 89927 85479-497288. C-5-6.

VENDE

SIMCA 1000. 67/68. COLOR BLANCO. EQUIPADO. PATENTE OPCIONAL. CARBURADOR. FRENOS TREN DELANTERO. BATERIA NUEVA. RECIBO CITRONERA GUMERCINDO. 575 ECUADOR. 4200. SABADO 12 ADELANTE Y DOMINGO.

IN MEMORIAM

Con motivo de cumplirse el 1er aniversario del sensible fallecimiento de nuestro querido abuelito don

MANUEL HIDALGO C.

(Q. E. P. D.) Hoy domingo 4 del presente se oficiará una misa por el eterno descanso de su alma en la capilla del Cementerio General a las 11 horas.

Sus Nietos

Parra-Hidalgo

LAN-CHILE

LINEA AEREA INTERNACIONAL CHILENA

LLAMA A CONCURSO DE ANTECEDENTES Y OPOSICION PARA OPTAR A LOS SIGUIENTES CARGOS:

- 1) Analista de Organización y Métodos. Requisitos: Administrador Público titulado o egresado.
- 2) Especialista en Planificación. Requisitos: Ingeniero Comercial titulado o egresado.

Los interesados deberán presentar sus antecedentes personales a la Oficina de Reclutamiento y Selección del Personal, Calle Bandera N° 172, 8° piso Of. 4, hasta el Viernes 9 del mes en curso.



GOLPEA al MERCADO NEGRO

vota por la NEGRA!

CARMEN LAZO B29

Comando Independiente Edificio España Oficina n°514

GUIA PROFESIONAL

MEDICOS

Dr. NORBERTO SAINZ RECIO
Medicina Interna, Corazón, Hígado, Riñón
Ausente por vacaciones hasta el 19 de Febrero

Dr. JOSE FROMOVICH
Especialista en vejez
Avenida Bulnes 377 Departamento 605
Teléfono N° 47176

Dr. SERGIO PUENTE GARCIA
Cirujía General Vías Biliares, Páncreas
Martes y Viernes de 5 a 7 P. M.
Mac Iver 1422 piso Oficina 204
Teléfono N° 716973

PRACTICANTES

LUIS ALDUNATE
Edificio Waldor Alameda 131 Depto 916
Teléfono N° 60828
Atiende prescripciones médicas en sus urnas
Atención Doméstica

GUILLERMO ACEVEDO AYACA
Inyecciones, curaciones, venereas
San Francisco 1869 Teléfono 30554
Consultorio médico, todas especialidades
(Particular Sereno)

TELEVISION



14.30 Chaplin	21.55 TV Tiempo
15.00 Cheyenne	22.00 Noticiero
16.00 Largo metraje	22.30 Video Tape
18.00 Recuentos deportivos	23.30 Zarzuela
18.30 Telemundo	
19.30 Música Libre, al aire libre	18.00 Largometraje
20.30 Clap	
21.00 Cenando con Mirella	

PANAMTUR

Su televisor

Tocadisco

Tocantinas

Grabadora

Radio, etc.

REPARAMOS EN EL DIA

SU FOTO CARNET Y PASAPORTE AL MINUTO

Desarrollamos y ampliamos sus fotos color y blanco-negro en el día.

GARANTIZA PANAMTUR

Agustinas 943, fonos 32004-34478

Apoquindo 3473, fono 281413

Miraflores 241, fono 392219



16.15 Noticiero	21.00 Nuevediano 73
16.30 Largometraje	21.30 Música en la Noche - hoy
18.00 "Escándalo de Estrellas"	"Cecilia"
18.30 Abott y Costello	22.00 Largometraje
19.30 Gales y Maricas	"La Calle sin Nombre"
20.00 con Sergio Brofield	23.30 Noticiero
20.00 ¿Cuánto sabe Ud?	23.37 Cierre
20.02 Críco de Estrellas	



12.15 Servicio Religioso	de un detective privado
13.00 Concierto para la juventud con Leonard Bernstein	21.55 El Sapo y la Culebra
14.00 Los Picapiedras	22.00 Teletrece
Consejo de la Suerte	Noticias con Guillermo Parada
15.05 Barana Split	
16.05 Disneylandia	22.30 A Esta Hora se Improvisa
17.05 La Isla del Tesoro	Conductor Jaime Celedón
17.35 Peñales y Bam Bam	Participan Jaime Guzmán,
18.00 Super Raton	Alfonso Calderón,
18.15 Tarde en el Cine	Julio Martínez,
20.05 Bonanza	Alejandro Magnet, Jorge Navarrete,
21.00 Cannon	Vicente Sotta
Serie policial con las aventuras	

teatros

CARLOS CAROLA. San Diego 246 (89350). Cia. de Faustino Gura. 19.30 horas. "Amarga dulzura" de Noel Coward.

COUSINO. San Ignacio 1249. Cia. de revistas Humoresque. 20 y 22.30 hrs. "Aquí nos tiramos al agua".

MARU. Huérfanos 786 (397907). Cia. Legua Cordoba. En Vía.

LA COMEDIA. Merced 349 (391523). Ictus. 19.30 horas. "Tres noches de un sábado" de Cernero. Alcalde y Contreras.

MONEDA. Moneda 920 (715451). Cia. de América Vargas y Pury Durante. 19.15 y 22.15 hrs. La casa de los 7. Nacional de Alejandro Gassia.</

SANTIAGO, DOMINGO 4 DE
FEBRERO DE 1973

LA NACION

Presidente del Consejo y Director: Oscar Weiss Band.
Representante Legal: Jorge Arratia Urzúa.
Director reemplazante: Miguel Humberto Aguirre.
Jefe de Informaciones: Ruby Weitzel P.
Propietario: EMPRESA "LA NACION" S.A.
Todos domiciliados en Agustinas 1269, Santiago.

ARTISTA COLOMBIANO ACTUA EN SHOW DE ETAPA FOLKLORICA

VINA DEL MAR (Por Sara Vial Corresponsal). Un artista se-
no, amante del Derecho (va en
tercer año) de la poesía, la filoso-
fa, nacido en Medellín, Colom-
bia, es el cantante de 23 años,
Fausto. "Me gusta todo lo
que me pone en comunica-
ción con el ser humano, será
abogado porque así me
aceraré a la gente y a sus
problemas". A los 17 años se
fue de su hogar y "necesité
cantar para vivir". Su triunfo
vino por azar. El manager de una
cadena de emisoras escuchó
en una "partida" como dicen
ellos, sus canciones y le intere-
saron. Le pidió una grabación
"para colocarla en su auto-
móvil". Pero a los pocos días le
llegó el contrato de una casa de
discos. En 1972 obtuvo el Pre-
mio al Mejor cantante llamado
ONDRA. Ha actuado en Festiva-
les y obtuvo un cuarto lugar
en su tema "El Pescador" que
ha sido un record de venta en
Colombia y Panamá.
"Por que te llamas Fausto?"
"Por Goethe, me gustó el
personaje cuando leí la obra."

Escribo mucho, casi todas
las noches y leo, preparo
actualmente un libro". La
mayoría de las canciones que
canto me pertenecen. Mi te-
ma "El Pescador", trata acer-
ca de la realidad espiritual y
social que vive el hombre
marginado".
Se trata de "un tema sencil-
lo, cuyo protagonista es un
hombre de cualquier parte,
agobiado por los problemas
ambientales, afines a todos
los integrantes de las nacio-
nes en desarrollo, es un grito,
no una protesta".

Fausto parece contento de la
acogida que han tenido en Viña
del Mar, que en estos mo-
mentos luce la atmósfera carac-
terística de los días festiva-
les, con una verdadera nube de
visitantes, folas y folos que
completan en coleccionar
autógrafos del "hermano de Ni-
ño", de Fausto, de todos los
artistas que ya han tomado el to-
rneo de los primeros días al tor-
neo.
Fausto se presenta en el Show
de la etapa folklórica.

Antes de despedirse nos hace
una pregunta: "¿Tú eres de LA
NACION?" "Sí".
"Ah, porque yo le traigo
una carta al director, a Oscar
Weiss. Se la manda desde
Colombia el periodista
Genaro Medina. Pero se la
entregaré personalmente".



Fausto, cantante colombiano, en
el XIV Festival de Viña del Mar.



NECESITAMOS URGENTE

Camiones para transporte de Yeso en
Colpa en el Cajón del Maipo. Trabajo continuo
hasta fines de abril, precio a convenir.

Tratar en: Concha y Toro 0602, fono 475
Puente Alto, o al 396038, Santiago.

VALPARAISO

Corresponsalía del Diario "La Nación"
Condell 1281 Teléfono 50778

NIÑOS EN SITUACION IRREGULAR CUENTAN CON NUEVO HOSPITAL

Atenderá a niños de 6 a 12 años
-tendrá capacidad para 100 menores.

UN NUEVO establecimiento
asistencial para menores en
situación irregular comenzó a
funcionar durante la presente
semana, en la provincia de
Valparaíso.

El gobierno, a través del
Consejo Nacional de Menores,
entregó a este puerto el Centro
de Protección N. 1, destinado a
satisfacer las necesidades
asistenciales de la zona.

El local, ubicado en la ex
Quinta Kenik, cuenta con
espléndidas comodidades y un
equipo profesional altamente
especializado para atender a las
ninitas de 6 a 12 años que allí se
albergarán.

El objetivo del centro será la
atención integral de los niños,
que se encuentran en necesidad
de protección por abandono
parcial o total, situación
económica precaria o peligro
moral.

NUEVO HOGAR.

Las actividades se desarrolla-
rán en un ambiente familiar
sencillo, tratando en lo posible de
crear un ambiente hogareño. Las

niñas encontrarán en los adultos
del establecimiento figuras para
lograr, incluso, su desarrollo
normal afectivo.

La capacidad del
establecimiento es de 100 pla-
zas. Hasta el momento ya han
ingresado 30 niñas, la que una
vez superados sus problemas
volverán al seno familiar.

Próximamente se inaugura-
rán nuevos hogares similares,
que solucionarán el problema de
irregularidad infantil que afecta a
nuestro país y que el actual
gobierno espera superar a la
brevedad posible.

ANIVERSARIO DE LA BASE "ARTURO PRAT"

VALPARAISO (Por Sara Vial
Corresponsal). 25 años de la
"creación" de la Base Naval
Antártica "Arturo Prat" cumplirá
el próximo 6 de Febrero, la que
fuera fundada con el nombre de
Base Soberanía en las Islas
Shetland del Sur, en Bahía Chile.
La unidad naval fue establecida
para mantener y ejercer el
derecho de soberanía de la
República en el territorio
antártico chileno.

En la actualidad, cuenta la Base
con tres cuerpos de edificios
unidos entre sí, en que funcionan
las oficinas de Agencia Postal,
Subdelegación, Manifiesto, Co-
munica-Subdelegación, "La An-
tártida" y el Registro Civil. "La
Antártida" correspondiente a
la segunda circunscripción del
departamento de Magallanes.
Funciona también allí la Estación
Meteorológica y la
Radioestación Naval.

28 Jardines Infantiles para las poblaciones

Dueñas de casas porteñas podrán de-
jar sus niños, mientras ellas
trabajan.

A PARTIR de mañana, se
iniciará en la provincia de
Valparaíso el montaje de 28
jardines infantiles, destinados a
diversas poblaciones, de acuer-
do a la programación de la Direc-
ción de Equipamiento Comunita-
rio dependiente del Ministerio
de la Vivienda y Urbanismo.

Dos de estos locales se
levantarán en la población
Gómez Carreño de Viña del Mar y
otro en la población Casablanca.

Semanalmente se construirán
tres de estos parvularios, que
contarán con salas para los
niños menores de un año y otras
para los más grandes, oficina
administrativa, cocina, bodega,
servicios higiénicos e instalacio-

nes de gas licuado. Tendrán
capacidad para 120 niños,
cubrirán una superficie de
metros cuadrados.

Los 28 jardines son a base
de elementos prefabricados, que
encuentran ya ejecutados, y a
que ahora se iniciará el proceso
de montaje.

Cada uno de ellos tendrá
un valor de 2 millones 500 mil
pesos, cuyos fondos provienen
de la reconstrucción y de la
Dirección de Equipamiento
Comunitario.

Con la creación de estos
locales, las mujeres porteñas
que las de Santiago, podrán
dejar sus niños, mientras
concurran a sus respec-
tivos trabajos.

CARTEL

TURNOS DE FARMACIAS PARA HOY Y MAÑANA EN VALPARAISO:

HOY:
BUJANDA, Plaza Ecuador 660.
EL MERCURIO, Av. P. Montt
2498.
INGLESIA, Pje. Quillota 20.

MAÑANA:
ADUANA, Bustamante 1.
AMERICANA, Indep. 1702.
ALMENDRAL, Chacabuco 2797.

EN VIÑA DEL MAR:

HOY:
VINAMARINA, Valpo. 656.
PONTECASINO, Av. Marnia 102.

MAÑANA:
PRAT, Valpo. 213.
CORDARO, Alvarez 710.

ESPECTACULOS EN VALPARAISO:

VELARDE: Sexy Nudo.
BRASILIA: Recuerdo del Futuro.
COLON: "El Profesor" y "Sus
Amantes".
PACIFICO: La Pérgola de Las
Flores.

IMPERIO: Embrujos de Amor.
VALPSO: Madly.
REAL: 80 Pasos a la Felicidad.
CONDEL: Mi Tío Benjamín.
METRO: El Rey de Los Ojos.

EN VIÑA DEL MAR:
OLIMPO: El Sol Rojo.
RIALTO: El Corazón Llora.
Máscara.
REX: Liberación.
CINE ARTE: Carter, Asesino
Implacable.

MOVIMIENTO MARITIMO

NAVES QUE ENTRARÁN
FEB:
4- HESSENSTEIN: Ultramar.
Amburgo.
5- ALFIS: Empresa Marítima
Estado.

NAVES QUE SALDRÁN:

FEB:
4- IMPERIAL: Cia.
Americana de Vapores
Lirquen.
4- HORNBEIT: A. J. Brown.
Cia. Para La Pallice.
5- Stgo. Cia. Sud Americana
Vapores para Liverpool.

VOLODIA TEITELBOIM, GLADYS
MARIN, PEDRO ARAVENA, ALE-
JANDRO ROJAS, ELIANA ARANI-
BAR, JORGE INSUNZA, MIREYA
BALTRA, CANDIDATOS DEL PAR-
TIDO COMUNISTA, A LA CABEZA
DE LAS MASAS, LLAMAN A DES-
BORDAR EL ESTADIO NACIONAL,
EL LUNES 5, DIA DEL PUEBLO.

-34 PEDRO ARAVENA

DIPUTADO
COMUNISTA
1er DISTRITO

-9 VOLODIA
SENADOR

LOS PRIMEROS EN LA LUCHA Y EN LA UNIDAD DEL PUEBLO



UXP

Nuestro país abrió, ante los ojos del mundo, los perniciosos efectos del imperialismo y su acción a través de grandes compañías transnacionales



LA MISIÓN CHILENA

PARA MUCHOS resulta curioso que Humberto Díaz Casanueva, que fue profesor de filosofía y ciencias sociales y que es poeta, un gran poeta cuyo nombre saltó hacia todas las latitudes universales, logre que sus discursos tengan efectos extraordinarios en el auditorio.

Un periodista de la United Press, que cubre informaciones para América Latina, me dijo, en una reunión de prensa que se realizó en una sala del edificio de las Naciones Unidas, en Nueva York. "El secreto de que los discursos de este hombre sean escuchados con especial atención, consiste, especialmente, en que no se limita a leer documentos, sino las obras fundamentales de los sociólogos y de los juristas. Evita lo convencional. Va derecho a las verdades y las expresa con lógica y con emoción, sin estridencias. Chile tiene prestigio en las Naciones Unidas".

Le cuento esta observación espontánea del colega y Humberto expresa, con un gesto de agrado, que se trata del comentario de un amigo, como lo son todos, o casi todos, los periodistas que informan desde la NU. Y vuelve al tema de este reportaje:

"Estamos trabajando en estrecho contacto con los países latinoamericanos, con los países socialistas, con el Grupo de los 77 y con el Grupo de Países no Alineados. Seguimos una política independiente y de amistad

con todos. De repente están sentados a mi mesa el Embajador del Reino Unido junto a los embajadores del Kuwait, latinoamericanos, India, Pakistán, Albania, España y Cuba, por poner un ejemplo.

¿Alguna emoción grande, de esas que se meten en el corazón adentro?

—Sin duda, la ovación a Allende es la más alta nota de júbilo. En cambio, las ocasionales y agrias controversias entre China y La Unión Soviética me llenan de pesar y de pavor. . .

NECESIDADES DE LA MISIÓN

La Misión en Nueva York, especialmente en el dominio político, y la Misión en Ginebra están completamente absorbidas por múltiples comisiones y trabajos. Son tareas a las que hay que ponerles el hombro duramente. La Misión en Nueva York se reduce al mínimo.

"No tengo personal suficiente, ni medios, ni espacio. Nueva York es, además, una ciudad cara e inhóspita. Tenemos mayores responsabilidades, mayores influencias, mayor trabajo. No es posible seguir actuando en condiciones tan difíciles y menguadas. Perdóname que diga esto con tanta franqueza, pero es un problema que atañe a la dignidad de este país".

LA NU, CHILE Y LA CAJA DE PANDORA

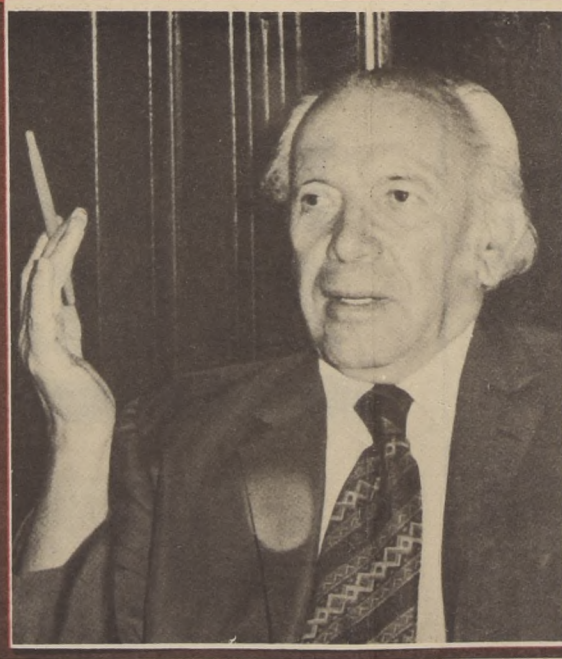

Por ORLANDO CABRERA LEYVA

Fotos de OSCAR ROSALES

El Embajador Humberto Díaz Casanueva, quien, al frente de la Misión Chilena, tuvo un duro trabajo durante la asamblea, confiesa que la nota más alta de júbilo fue para él la estruendosa ovación que recibió Allende.

Una pregunta que vale la pena hacerse: ¿No resulta extraño que Nixon viaje a Pekín y a Moscú, a fin de con Chou-En-Lai y Brezhnev y no manifieste ningún deseo de entrevistarse con Castro o con Allende?

Santiago será sede de la Conferencia sobre los Derechos del Mar.

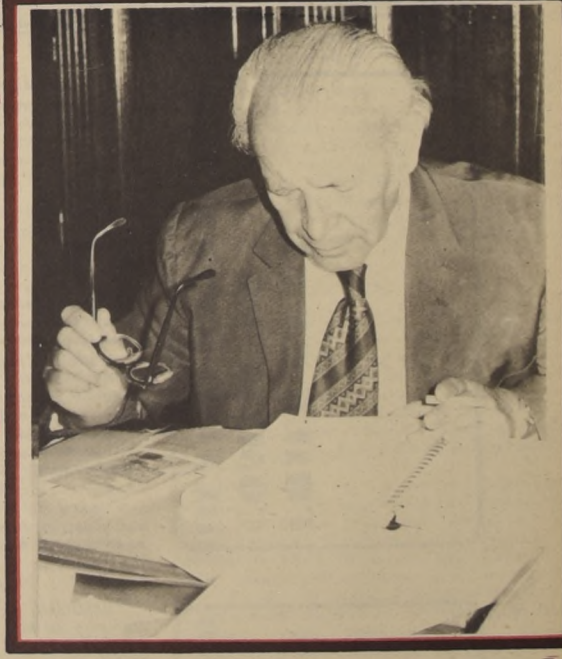
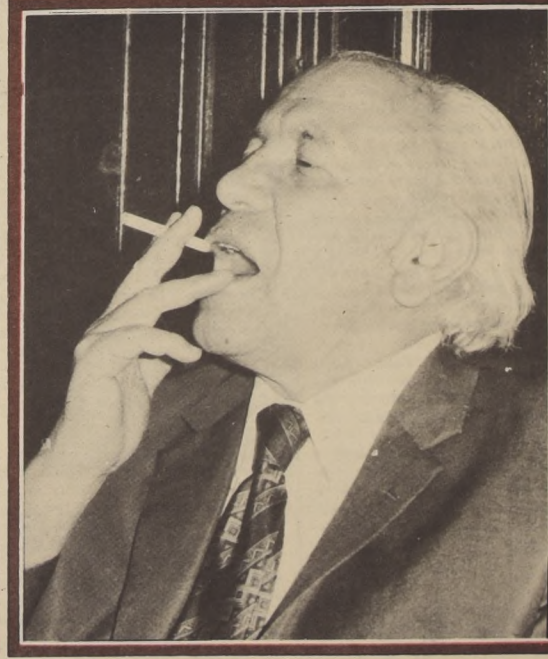

En la última Asamblea General hubo progreso, pero el Tercer Mundo sigue sufriendo las consecuencias de la agresión y la miseria

Chile fue designado miembro del Comité de 24 países que se encargarán de promover la descolonización de los actuales territorios sometidos al yugo colonial. Fue designado miembro del Comité Preparatorio de la Conferencia Mundial de Desarme.

ORGANIZACION DEL TRABAJO

Sin duda, es ilustrativo para el lector conocer cómo se baraja el naipe en la gran mesa donde se juegan los intereses de las naciones miembros. Intereses de todo orden: pasiones y, a veces, luchas del más encendido fragor. Digamos que la Asamblea se divide en siete asambleas especializadas o comisiones, además de la Asamblea Plenaria. En cada una de estas llamadas comisiones hay delegados de los 132 países. Se distribuyen los problemas económicos, sociales, políticos, jurídicos. O se abordan temas concretos, como discriminación racial, terrorismo, derecho del mar, desarme, conflicto del Medio Oriente, etc.

Señala el poeta-diplomático: "A las 8 de la mañana nos reunimos los delegados de Chile para distribuir el trabajo, estudiar las preposiciones, fijar la posición de Chile. Nuestra participación fue muy activa y siempre nos situamos en la vanguardia del Tercer Mundo. Estimo que la política internacional dentro de la NU no es controvertible dentro de nuestra vida nacional. Por lo demás, las líneas claras y firmes las ha expuesto el Ministro Almeyda en el Senado. Se le hacen observaciones, pero no críticas.

TONO DE LA ASAMBLEA

Para Díaz Casanueva esta fue una asamblea más bien tranquila y, a su juicio, poco tempestuosa, con resultados positivos, pero tímidos, sin que se llegara al fondo de los problemas que aquejan al Tercer Mundo.

bre. Cuatro meses de agotadora labor para una delegación reducida como es la chilena. El trabajo consiste en discursos, intervenciones en los debates, estudio de la documentación, proposiciones, negociaciones, etc. A esto se añade, sobre todo para el Presidente de la Delegación, una batida continuada y diaria de almuerzos de trabajo, recepciones y hasta desayunos.

"No tuve descanso ni siquiera en mi hogar—dice Humberto Díaz Casanueva. Leonora, mi esposa, como en otros años, fue la delegada de Chile en la Comisión de Asuntos Sociales y Humanitarios, condición social y jurídica de la mujer, los problemas de la juventud, del niño, de la vejez, libertad de información, intolerancia religiosa, etc., De manera que, al llegar a mi casa, comenzaba a hablarme de sus temas. En esas tareas que tanto le apasionan, ella trabaja ad-honorem. O sea, sin recibir un centavo, ni pasajes ni viáticos. Se siente debidamente remunerada con la satisfacción de servir a su patria y a la humanidad".

Leonora escucha. Insiste en que nada referente a su labor merece comentarios. Y al no conseguir que su "vate" así le llame—silencio el tema, sirve ese café estimulante para una mañana en la que el matrimonio, como todos los días, se ha levantado temprano. No hay otra posibilidad de encuentro, ni para el amigo ni para el periodista, a otras horas del día. Una libreta, en la que ya no caben más anotaciones, señala un apretado programa de compromisos ineludibles.

UNA DURA JORNADA

La XXVII Asamblea General de las Naciones Unidas duró desde el 19 de septiembre hasta el 19 de diciem-

—"La Asamblea se inició bajo el signo del mejoramiento del clima internacional: los viajes de Nixon a Pekín y Moscú, el fortalecimiento de la seguridad europea, los acuerdos sobre armas nucleares entre Estados Unidos y la Unión Soviética, los contactos entre las dos Coreas, el inminente ingreso a la NU de los dos estados alemanes, la suspensión de la guerra fría".

—No se puede negar que hubo ciertos progresos. —"Ciertamente, sí. Pero, casualmente, el Tercer Mundo sigue sufriendo las consecuencias de la agresión y de la miseria. El mismo día en que terminó la Asamblea se reanudaron los más atroces bombardeos sobre Vietnam, guerra cruel y sangrienta que, para felicidad del mundo, llega a su fin.

La resolución sobre el Medio Oriente, si es verdad que es rotunda, en cuanto al retiro de las tropas israelíes de los territorios ocupados y el reconocimiento de la soberanía de todos los estados de la zona, no abre ningún camino positivo para la resolución del conflicto.

Sigue la dominación colonial de los territorios portugueses. Sigue la persecución racial. No hay una política realmente efectiva para aliviar la miseria en el mundo, para llegar a un desarme, particularmente de las grandes potencias.

Sigue la agresión económica contra Chile. Los Estados Unidos carecen de todo plan de cooperación para ayudar a la América Latina. Para colmo, se trata de debilitar, de quitarle eficacia a las Naciones Unidas

CHILE Y LA CAJA DE PANDORA



Un cigarrillo, aunque no es fumador, sirve para relajar los nervios.

"Creo que Chile, históricamente, ha destapado una caja de Pandora..."



En sus discursos no se limita a leer documentos, sino obras fundamentales de sociólogos y juristas.



CHILE EN EL COMITÉ DE DESCOLONIZACIÓN

"EN LA ASAMBLEA —Señala el Embajador, Chile fue designado miembro del Comité de los 24 países que se encargan de promover la descolonización de los actuales territorios sometidos al yugo colonial, de los cuales los más importantes están situados en África. Es miembro del Consejo de Namibia, (parte del África Indiooccidental) donde se trabaja por liberarla de la tutela de Indioáfrica. Así, nuestro país pasará a jugar un papel preponderante en el proceso de descolonización. Nuestros esfuerzos no deben ser mal interpretados. Por ejemplo: el caso de Portugal. Tenemos sincero afecto por ese país, pero, por razones de principio, no podemos compartir su criterio de que sus colonias, como Angola y Mozambique, sean provincias de ultramar.

También Chile ha tenido el alto honor, en la última Asamblea, de ser designado miembro del Comité Preparatorio de la Conferencia Mundial del Desarme. Los otros miembros sudamericanos son Argentina, Brasil y México.

Yo intervine varias veces sobre el desarme mundial, y nuclear. Hice un discurso especial sobre los efectos del napalm, una de las armas más crueles que se ha inventado y que se empleó en Vietnam para quemar vivo al hombre y para arrasar los bosques y los campos de arroz; genocidio y ecocidio."

SANTIAGO será sede de la Conferencia sobre los Derechos del Mar. Es una buena noticia, sobre todo porque nuestro país tiene mucha tela por cortar sobre la materia. Y la tienen todos los países de América del Sur.

"Nos debe llenar de legítimo orgullo la resolución de la Asamblea, por la cual la conferencia destinada a tratar cuestiones de fondo sobre derecho del mar se celebre en Santiago, en abril del año próximo. Así, Chile será nuevamente sede de un gran torneo mundial.

Pronuncié un discurso, a nombre del Gobierno, ofreciendo la sede y fijando nuevamente la posición de Chile sobre los principios que deben regir la exploración y la explotación de los fondos marinos y oceánicos fuera de los límites de la jurisdicción nacional y empleo de sus recursos en beneficio de la humanidad, estableciéndose un régimen internacional."

Ha sido el suyo sólo un gesto nervioso y de ostensible alteración. Martillea esta larga pregunta.

"Pero... ¿No resulta extraño que Nixon viaje a Pekín y Moscú, brinde con Chou-En-Lai y Brezhnev y siga con el ceño fruncido y sin manifestar ningún deseo de entrevistarse con Castro o con Allende? Quiero dejar bien en claro de que cada Gobierno es dueño de hacer lo que quiera. Yo sólo formulo esta observación, pensando en una paz, en una distensión y en una cooperación que sea realmente mundiales.

Una larga pausa. Un silencio que muerde. Luego, la pequeña cucharilla contra la taza de un café recargado.

ALLENDE FUE A LA NU

PARA CHILE, la XXVII Asamblea General de las Naciones Unidas tuvo caracteres de enorme trascendencia. Lo reconocen hasta los más recalcitrantes opositores al Gobierno. Humberto Díaz Casanueva subraya que el mejor triunfo lo constituyó la visita de Salvador Allende y lo que dejó perplejos a los norteamericanos no fue tanto el discurso, una alocución sobria, irrefutable, como la ovación, no sólo en los países pobres sino, también, de los desarrollados. Allende puso el dedo en la llaga. Su presencia fue un acontecimiento histórico.

"Hay que recalcar que Allende no fue a Estados Unidos, sino a las Naciones Unidas. Podía haber ido a Ginebra o al Congo, si la organización hubiese estado ubicada allí. Todas las gestiones oficiales se hicieron a través de la Misión que yo dirigí y de la misión norteamericana ante la NU. La Embajada de Chile en Washington no podía tener ninguna intervención, salvo, naturalmente, la colaboración personal. Esto no quiere decir que su visita no tuvo repercusiones. Se le trató de silenciar, pero el acontecimiento se filtró al público norteamericano y muchos sectores reaccionaron favorablemente. La Misión recibió centenares de cartas y telegramas de felicitación."

OTRAS DISTINCIONES PARA CHILE.

"Creo que Chile, históricamente, ha destapado una caja de Pandora. Y ese es el principal mérito de nuestra actuación. Hemos abierto ante los ojos del mundo los efectos perniciosos del imperialismo a través de ciertas grandes compañías transnacionales, algunas más ricas y poderosas que 50 Estados juntos y que proceden al pillaje en el Tercer Mundo. Gracias a la iniciativa de Chile, el Secretario General designará una comisión de expertos internacionales para que estudie el problema en toda su magnitud. A proposición de Chile, y por más de cien votos a favor, la Asamblea reiteró el derecho de los Estados a la soberanía sobre los recursos naturales de la tierra y de los fondos marinos. Se declaró, especialmente, que la coacción, directa o indirecta, de otros Estados sobre el Estado que quiere recuperar sus riquezas es una violación a la Carta de las Naciones Unidas. También a iniciativa de Chile, la Asamblea reafirmó el principio de derecho internacional, según el cual ningún Estado puede coaccionar a otro aplicándole medidas económicas o políticas para impedirle ejercer sus derechos soberanos. Nuestra política tendió siempre a vincular la defensa de la soberanía sobre los recursos naturales, la paz y la seguridad. Este principio, redactado por mí, fue incorporado a la resolución sobre integridad internacional."

CRISTIANOS Y MARXISTAS, EL DIALOGO INVENCIBLE

Natural, pero sin riqueza, ni profundidad. Y con esa formación, uno se lanza a la vida, se sumerge en las actividades vitales, premunido de este sentido que fluye, pero que, ya lo dije, no tiene ninguna riqueza."

Es en la Universidad cuando muchos compañeros que tenemos idéntica formación, comenzamos a enfrentarnos a los problemas y a los fenómenos de la sociedad chilena y a la necesidad de tener que ponerse al lado de los trabajadores. Para este efecto, el comprometerse con la clase explotada, hace unos diez años o un poco más, la formación cristiana pasaba a constituirse casi en una traba, en una incompatibilidad aparente. Esto a mucha gente le fue extrayendo de su formación cristiana a prescindir de su cosmovisión cristiana y a entrar a luchar como revolucionario pero no ya como cristiano."

"Pero a muchos otros que ya estábamos adoptando posiciones junto a la clase trabajadora, hay algo que nos facilitó la tarea. Esto es el cambio de posición, el "aggiornamento" de la Iglesia Católica, la apertura del mundo cristiano hacia formas socialistas que habrían más reales los postulados de liberación del cristiano. Con el Concilio Vaticano Segundo, con la influencia de Juan XXIII, comienza a haber, de parte de la Iglesia, un respaldo racional para las tesis socialistas. Y de allí para adelante muchos hemos ido demostrando en forma consistente que es posible compatibilizar el socialismo del movimiento popular católico y cristiano y

por formas más concretas como son las de los Cristianos por el Socialismo, en el momento actual.

"Todo este movimiento, la misma posición de obispos y teóricos progresistas, en el Tercer Mundo, como Elder Cámara y el Obispo de Cuernavaca, Sergio Méndez Arceo, prueba que el socialismo es una opción ya no vedada, sino legítima para los cristianos: que es posible compatibilizar una visión cristiana del hombre y del mundo con cualquiera opción en lo político."

Esta es su interpretación sobre el fenómeno que es una realidad cada día más tangible y poderosa para miles de cristianos chilenos que han abrazado la causa de la revolución, la lucha por liberar a los oprimidos de la sociedad capitalista que se toma, hora a hora, más irreversible. Eso es la síntesis más universal, más comprensible y más aceptada por grandes mayorías de cristianos.

"Creo que los cristianos somos cada día un elemento susceptible de enriquecer esta experiencia revolucionaria que no sólo es marxista leninista y que, en concreto lo estamos haciendo. Pienso que nadie puede dejar de reconocer que la participación de los cristianos, elemento tan poderoso en Chile y en América Latina le otorga a la revolución chilena un elemento de riqueza de diversidad, de originalidad que puede hacer este proceso verdaderamente exitoso y singular. Aquí, en este proceso, hay marxistas y cristianos. Pero los

segundos no vienen a esterilizar ni a frenar el proceso que encabezaron los primeros, sino a concurrir conservando sus elementos ideológicos, en calidad no sólo de cristianos sino, fundamentalmente, de revolucionarios, para dinamizar este proceso en una suma y no en un promedio de fuerzas.

VILIPENDIDOS POR LOS CRISTIANOS

Creador de estrategias o iniciativas, tanto parlamentarias como políticas, a nivel nacional; impulsor permanente de la alianza cristiano-marxista, el diputado Luis Maira ha sido blanco preferente de los más enconados ataques de la reacción chilena, tanto en el Congreso Nacional como a través de la prensa mercenaria de la derecha. Y precisamente en función del aporte cristiano que líneas más atrás él analizaba, retrotraemos el diálogo al momento en que los cristianos que participan contingentemente en política se vincularon al proceso revolucionario chileno, rompiendo lazos de todo tipo con el podrido tronco original que políticamente en un momento los agrupó.

Habla Maira: "Recuerdo que fuimos atacados y vilipendidos por la derecha y por los cristianos reaccionarios y que se llegó a decir que los cristianos de izquierda, no pasaríamos de ser otra cosa que "tontos útiles" de la izquierda marxista. Mi nombre incluso se vinculó a la idea. Y así nació la ana-

tema que por absurda la derecha no pudo aplicarme, pese a sus concertados esfuerzos: "Maira - Util". Para todo el mundo, menos para la derecha, ello no fue más que el producto de la desesperación de quienes se aguilataban debidamente el aporte que los cristianos entrábamos a hacer al proceso revolucionario chileno y el irreversible golpe que le propinábamos a una fuerza creciente débil y reaccionaria como el PDC."

En eso, como en muchas cosas, la derecha fue clarividente. En este momento, nadie discute la solidez del aporte cristiano a la vía socialista y su cada día creciente solidez como destacamento combatiente de la causa de la revolución.

"Los Cristianos somos hoy un destacamento consolidado como aporte sólido en la causa del socialismo y nadie puede discutir nuestra esencia cristiana.

Básicamente desde el punto de vista cualitativo, nuestra relevancia no es por nadie discutida. Y tampoco ninguno puede afirmar que la experiencia chilena, esta lucha de marxista y cristianos, no sea profundamente enriquecedora para el proceso. Sólo queda repetir la frase que el Comandante Guerava aplicara a los cristianos de América Latina, "Cuando los Cristianos se definen mayoritariamente por la Revolución por su influencia por su número ésta revolución será invencible".

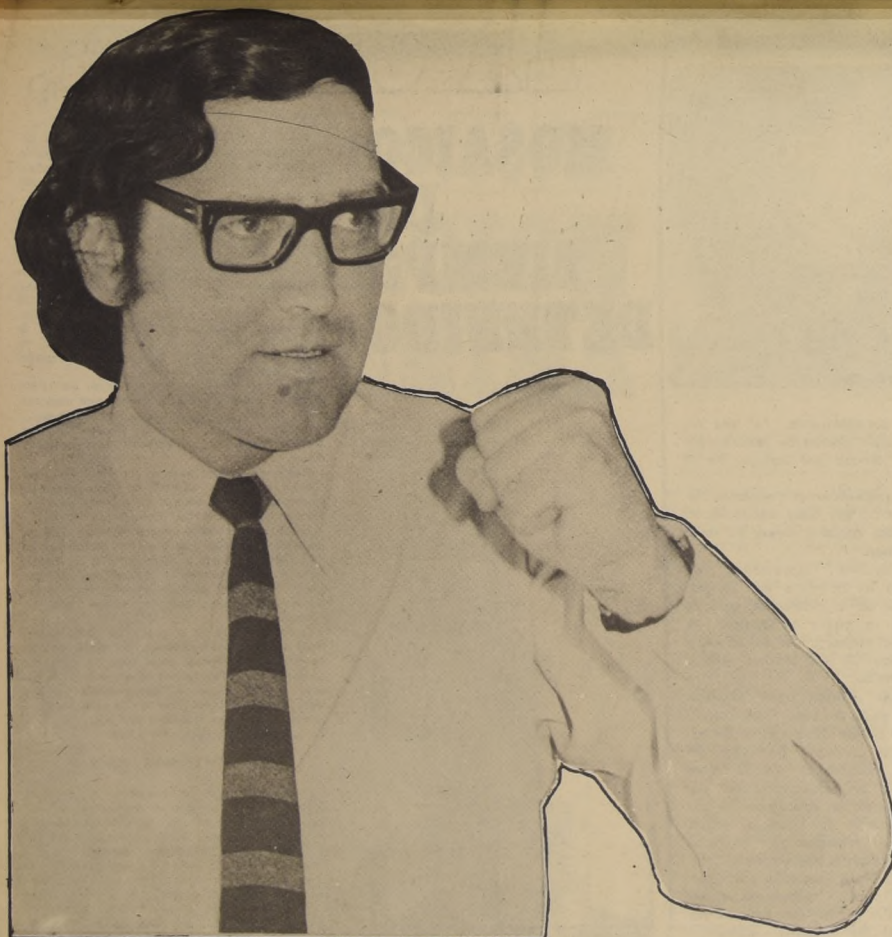

Por CESAR FREDES

LUIS MAIRA

Por fin, después de algún tiempo, es unánimemente aceptado que un cristiano pueda ser, simultáneamente, un hombre comprometido en forma integral con la revolución y el socialismo.

"El cristianismo es, a veces, una formación heredada, natural, pero sin riqueza ni profundidad. Y con esa formación uno se lanza a la vida, se sumerge en las actividades vitales, pero siempre careciendo de riquezas".

EN LUIS MAIRA, hablando de la juventud, de la política, de la cultura, encuentra una rica veta para el entrevistador. Habla del tema cristiano y del compromiso cristiano actual y su certera capacidad de diagnóstico surge en la naturaleza profunda y no suficientemente esclarecida de esas vinculaciones cada día más indestructibles entre los cristianos y la opción revolucionaria.

Actual diputado por el primer Distrito de Santiago, y repostulado en el primer lugar de la lista por la Unidad Popular, es un buen poco el ejemplo de la manera concreta que la complementación de cristianos y marxistas hace posible un trabajo en pro de la edificación socialista. Considerado, junto a Bosco Parra y a Luis Badilla, como uno de los tres líderes más importantes del cristianismo revolucionario que participa contingentemente en la política chilena, el joven parlamentario tiene un claro concepto del desarrollo histórico de esta confluencia y del anchuroso y original destino que ella puede depararle en nuestra Patria.

Considerado uno de los más brillantes alumnos de la Escuela de Derecho de la Universidad de Chile por mucho tiempo unánimemente designado como el mejor parlamentario de la Cámara, brillante polemista y reputado técnico en materias económicas y Jurídico-constitucionales, Luis Maira es también uno de los más estudiosos intérpretes de toda aquella doctrina que no sólo permite sino manda a los cristianos a comprometerse con la opción socialis-

ta en cualquier época de la historia o en cualquier territorio del mundo.

CRISTIANISMO Y REVOLUCION

Vinculado permanentemente a la masa no obstante su intenso y sistemático quehacer intelectual, humaniza el diálogo, pone a nivel del entendimiento del chileno medio lo que él ve como su propio proceso de radicalización política, no obstante tener una formación cristiana.

"Creo, que, por fin, después de algún tiempo, es unánimemente aceptado que un cristiano pueda ser, simultáneamente, un hombre comprometido integralmente con la revolución y el socialismo. Y de eso, la Izquierda Cristiana, en la que milito, es una buena prueba. Claro que esto no se logró sin esfuerzo y sin aportes decisivos, porque desde siempre, a partir incluso desde la existencia de una Iglesia comprometida con los intereses dominantes de la minoría, al cristiano le resultaba incompatible optar por los cambios, por el pueblo, por los pobres, por la revolución".

Sin embargo, a nivel intelectual, a nivel de lo que piensa y de lo que comparte, un hombre que es un conductor de esta nueva y poderosa vertiente hacia el socialismo, el itinerario hacia el socialismo es mucho más fundamentado y poderoso. Por supuesto que no se trata de una vinculación meramente librepensadora o intelectualista con el cris-

tianismo revolucionario, porque lo que hoy están entregando cristianos como el entrevistado es un testimonio concreto, pero también quienes marcan rumbos en lo que en Chile se denomina la Izquierda Cristiana unen a la acción vital un sólido basamento histórico, filosófico y teológico.

"Creo que a muchos de nosotros nos influyeron poderosamente los primeros pensadores cristianos progresistas franceses que formaron el grupo "Sprit" como Emmanuel Mounier y Jean Lacroix. Ellos abrieron la senda doctrinaria para muchos actuales revolucionarios cristianos. Más tarde hay que citar los escritos de Teilhard de Chardin que son un decisivo aporte para la compatibilización de la fe cristiana y la correcta comprensión de los fenómenos del mundo material. En esa forma, el cristianismo estimula los avances por subordinar la materia y conocerla mejor y remacha los avances hacia las formas de militancia que constatamos... en el día de hoy. Más tarde, hay que agregar también al grupo de cristianos socialistas del movimiento que se llamó "Freres du Monde" para llegar, finalmente, a lo que en América Latina entendemos como la Teología de la Liberación en virtud de la cual al cristiano le es imperativo entregarse a una lucha concreta para que el hombre se libere de la explotación y la injusticia en cualquier lugar de la tierra".

En las expresiones del diputado Maira se ha desprendido ya un completo conjunto de realidades que caracteriza el esfuerzo cristiano por insertarse en las luchas por la construcción del socialismo. Es una breve, aunque cada día más vertiginosa historia de compromiso, de acción revolucionaria. La gigantesca verdad que sus expresiones encierran sintéticamente es un elemento demasiado poderoso que precisamente está inclinando la balanza del empate social, hacia el polo socialista.

Hay un mundo de evidencia en todo lo que Maira afirma. Y esa evidencia empuja hacia el mismo sentido que imprime el socialismo a su lucha. Similar evolución interior a la que expone este lúcido cristiano de izquierda, han experimentado cantidades, cada día crecientes, de chilenos inspirados en los valores humanistas del cristianismo.

Y eso mismo, ya en el plano contingente hace abrigar nuevas esperanzas a Luis Maira, acerca de la originalidad del proceso chileno hacia el socialismo.

"Voy a partir de mi experiencia personal y de la de muchos compañeros de generación en la universidad y en la lucha política: creo también que es el caso de muchos otros cristianos que en Chile suman miles y miles.

"El Cristianismo es un poco una formación que a uno le infunden familiarmente, desde siempre. Una formación casi diría que heredada.



POUND a su regreso a Italia, luego de permanecer en un manicomio de Estados Unidos

Lo calificaron de deficiente mental, confinándolo a un manicomio.

LA MUERTE del poeta norteamericano Ezra Pound, acaecida en la noche del 1 de noviembre en Venecia, produjo, como es sabido una gran conmoción en todo el mundo, porque su compleja personalidad se había manifestado en todos los planos de posible actuación humana, y especialmente en los más "sensibilizados" de manera tan drástica que su evocación es hoy, como fue durante toda su vida, un signo de contradicción en los Estados Unidos. Aunque mucho se escribió sobre él, con motivos de su muerte, publicamos esta crónica que ofrece interesantes detalles respecto a su controvertida personalidad.

UN HOMBRE CASI INDEFINIBLE.

Quien quisiera despachar periodísticamente este acontecimiento, con la usual ficha biográfica de "Pound, Ezra, poeta norteamericano nacido en 1885, fundador del "Imaginismo" hostil al romanticismo, capitalismo y democracia", sufriría en su inteligencia inane el ultraje de haber dejado escapar la irrisada personalidad de un grandísimo poeta sin responderle con el eco de una vibración emocional de sentido estético como la que él merece.

Había nacido en Hailey (Idaho), en 1885. En 1908 salió hacia Europa y en Londres fue secretario del poeta irlandés Yeats. Posteriormente viajó por Italia, donde, entusiasmado con las ideas fascistas, lo que reveló después un estado de demencia, sirvió a su propaganda desde los micrófonos de Radio Roma. Tan convencido estaba de la legitimidad y justicia de su actitud, que continuó esta propaganda, incluso después del ataque japonés a Pearl Harbour. Dijo que lo hizo así porque creyó que ~~debe~~ nacerlo, porque no era contrario a su conciencia, ni a sus deberes de ciudadano americano. Estuvo en la cárcel italiana de Isa y sus compatriotas al entrar en Italia le capturaron y enviaron a Washington para ser juzgado de traición.

También confesó que en su propaganda había exigido y obtenido plena libertad para expresar sus sentimientos y conceptos, sin tener que regirse por directrices oficiales. En julio de 1943 fue condenado en rebeldía por un tribunal de Washington, que le acusó de haber colaborado con un país enemigo. Después de la caída de Mussolini, Pound salió de Roma para dirigirse a Merano, donde vivía su hija. Detenido por los guerrilleros italianos, fue entregado al ejército norteamericano. Este dispuso inmediatamente su traslado a los Estados Unidos, por estimar que era mentalmente incapaz de ser juzgado por traición.

ESTABA LOCO.

Esta calificación de deficiente mental fue aceptada también en Washington, que nunca celebró el pro-

Fue el poeta más original y mejor preparado culturalmente del mundo anglosajón y europeo. Fundador del "Imaginismo", se mostró hostil al romanticismo, al capitalismo y a la democracia.

ceso incoado contra él, sino que se limitó a confinarlo en un manicomio de donde no salió hasta 1958. En esta fecha volvió a Italia y a su llegada a Nápoles se presentó ante los fotógrafos con el saludo fascista. En seguida se estableció en Merano, donde, según hemos dicho, estaba su hija y se dedicó activamente a escribir y a pintar. En 1962 sufrió un ataque cardíaco que afectó profundamente a su carácter, haciéndolo hostil a los visitantes. En 1969 se trasladó al Hamilton College, en Clinton, Estado de Nueva York, donde se le tributó un gran homenaje y comenzó a interesarse vivamente por la poesía de Dante y los trovadores medievales de Provenza. En 1905 se licenció en Pensylvania, donde se doctoró en 1906. Entre sus compañeros de estudio ganó fama de estudiante serio, aunque desordenado. Sacaron, del contacto familiar con él, la impresión de su gran cultura, que les hacía pensar que había leído casi todos los libros de la historia de la literatura en la más impresionante variedad de lenguas, latín, francés medieval y moderno, provenzal, español, italiano, portugués, griego antiguo y moderno, alemán e inglés, tanto antiguo, como medieval y moderno.

Hay derecho a pensar que esta pluralidad de capacidades y aptitudes que le hemos asignado, probará que Ezra Pound era un hombre de los de fuera de serie.

En correspondencia con esta última calificación, consignemos que en los años de su permanencia en Londres, de 1910 a 1920 ejerció una gran influencia en los círculos literarios. En esta época y lugar, escribió "Exaltation" (1909) "Repost" (1912), "Lustra" (1916) y "Hugh Selwyn Mauberley" (1920). Luego vivió 4 años en París, y en 1925 se trasladó a Rapallo, en la Riviera italiana, que convirtió en su residencia, prácticamente durante 20 años.

ECONOMISTA FRUSTRADO

Esta permanencia en Italia fue nociva para su poesía pues estuvo casi totalmente apartado de ella, con la excepción de su colaboración en la edición crítica de Guido Cavalcanti, publicada en 1932. Entonces, en lugar de escribir versos se dedicó a elaborar teorías económicas que los economistas no han tomado en consideración, a pesar de que Pound trató de convenir a las autoridades de su gobierno de la fertilidad de estas teorías.

En Gran Bretaña trató al escritor irlandés James Joyce, a quien ayudó para superar su indigencia y que pudiera publicar sus libros. Pound fue su guía y mentor y gracias a él pudo publicar el "Ulises" en un folletón de la "The Little Review", una de las publicaciones literarias más influyentes en la que más colaboró Pound y de la que se sirvió para descubrir valores nuevos, atrayendo la curiosidad de los lectores hacia aquellos escritores todavía en sus comienzos, o poco conocidos y que él juzgaba dignos de atención. Fue en este sentido un promotor de la buena literatura.

Ahora ya podemos decir, con la esperanza de que se nos crea, que Pound ~~es~~ quizás el poeta más original, intrincado y preparado culturalmente del mundo anglosajón y europeo.



EN 1958. Sonriente, vital. Fue recibido en triunfo por admiradores italianos.

EZRA POUND, EL GRAN LOCO GENIAL

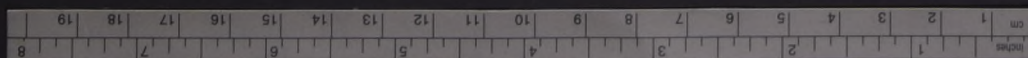

LOS LIBROS

(AQUI NO SE COMENTAN: SE ANUNCIAN)

PISAGUA (La semilla en la arena), novela de Volodia Teitelboim (Quimantú), 428 páginas. Edición de 30 mil ejemplares. Prólogo de Jaime Acuña.

Su autor explica: "Cuando escribí este libro cavé largamente a propósito del título. Debí haberlo llamado directamente *Pisagua*. Y punto. Pero de esto hace 15 años. Entonces estaba enfermo de pretensión universalista. Tenía alergia al localismo geográfico."

Una mañana, nublada, cerca del mediodía, paseando con Neruda, nos sentamos sobre unas rocas de los cerros costeros, junto a Punta de Tralca. Mirar el mar y a conversar sobre cualquier cosa. Le pedí consejo, que me diera un nombre para la obra que acababa de terminar. *Pisagua* me dijo. Objequé su proposición. Quiero algo que vaya más al espíritu que al lugar. Dame otro. Entonces sugirió *La semilla en la arena*.

No le puse ninguno de los dos. Pero el tiempo es portado. Cuando alguien pregunta de qué se trata, qué es *La semilla en la arena*, generalmente la respuesta es: *Pisagua*.

Porque *Pisagua* es algo más que un lugar o una ciudad muerta. Es el campo de concentración, un drama vivo del pueblo; es un espíritu, algo que desborda lo geográfico, lo local para transformarse en una palabra llena de connotaciones políticas y humanas.

Esta era una novela que sólo tenía apellido. Hoy se completa su nombre, devolviéndole el título que, sin figurar en la tapa, siempre llevó.

Lo digo porque esta modificación pudiera tal vez extrañar. Ahora, sin necesidad de acogerse a la reciente ley dictada en Chile, que autoriza los cambios de nombre, este libro pasa a llamarse *Pisagua*. Su apellido continúa siendo el original: *La semilla en la arena*.

RADICALISMO CHILENO, de Peter G. Snow, Editorial Francisco de Aguirre, Biblioteca Ciencias Políticas, 163 páginas.

Snow explica en el Prefacio: "Este libro intenta ser, al mismo tiempo que una historia del Partido Radical, un análisis de la política de la clase media de Chile. Con referencia a lo primero, se ha tratado de poner énfasis sobre la evolución doctrinaria del partido en el transcurso de algo más de un siglo. Con respecto a lo segundo, es un intento de mostrar cómo un partido de clase media puede crecer en importancia política correlativamente al aumento del sector medio de la nación, y decrecer, en cambio, con la mayor participación de la clase trabajadora en política."

Peter Gordon Snow es norteamericano y ha escrito numerosos estudios sobre los movimientos políticos de Sudamérica, entre ellos "El radicalismo argentino".

PRESDENTES DE CHILE, Publicaciones Peldano.

Los Presidentes de Chile, interesante trabajo de publicaciones Peldano. En su ya conocida Colección Cuadernos de Divulgación Cultural, Publicaciones Peldano nos ofrece un trabajo histórico-biográfico de sumo interés: Los Presidentes de Chile. De Mateo de Toro y Zambrano a Salvador Allende Gossens.

En un estilo conciso, ameno y ponderado, se hace un somero recuento de acontecimientos que desde 1810 a la fecha han tenido influencia en la evolución del país en lo político, social, económico y cultural y se proporcionan datos biográficos de hombres que como los Presidentes de Chile han estado y están en el centro de esos acontecimientos.

El Cuaderno no sólo es útil para estudiantes y trabajadores, sino para todo público lector. La memoria es frágil, y en el Cuaderno viven los Presidentes y su labor realizada en orden cronológico.

Varios son los méritos del último trabajo de Publicaciones Peldano, pero resaltan notoriamente la gran capacidad de síntesis del autor y la claridad del lenguaje.

Estimamos que la secuencia histórico-biográfica comentada debe cumplir una función auxiliar de primer orden en los establecimientos de enseñanza del país, al igual que otras obras de Peldano, como Todos los Premios Nacionales de Literatura. De 1942, Augusto D'Halmar, a 1972, Edgardo Garrido Merino, en su tercera edición próxima a aparecer, y Los tres Premios Nobel de Literatura de América Latina, Gabriela Mistral, Miguel Ángel Asturias, Pablo Neruda, tres esbozos biográficos de indudable calidad.



VOLODIA



AGUIRRE CERDA



PONCE DE LEÓN



GABRIELA MISTRAL

TIERRA AJENA, cuentos campesinos, antología de Francisco Coloane, Ediciones Instituto de Capacitación e Investigación en Reforma Agraria, 230 páginas.

Coloane explica: "Esta antología demostrará al lector campesino que en nuestra angosta, larga y sacudida faja de tierra, hubo siempre escritores de distintas creencias, procedencias y tendencias que se preocuparon de expresar sus vidas a un nivel artístico. Que los sufrimientos de la vida rural de Chile, ocasionados por la explotación del hombre por el hombre, tocaron profundamente las fibras de sus sensibilidades creadoras. Felizmente se ha empezado a poner término a esa despiadada explotación desde la aplicación de la Reforma Agraria, y ahora con la franca apertura hacia los caminos del socialismo por el Gobierno de la Unidad Popular."

ORIGENES Y FUNDAMENTOS DEL CRISTIANISMO, por Karl Kautsky, Colección Clásico del Pensamiento Social, Quimantú, 572 páginas.

Del prólogo: "Esta obra de Karl Kautsky, escrita cuando como lo señalaba Lenin— mantenía su vigor de pensador marxista, es de fundamental importancia para comprender, en la perspectiva del materialismo histórico, uno de los fenómenos más importantes en la historia de la humanidad: el Cristianismo."

Toda la obra está sustentada por el vigor de quien se preocupa por dilucidar minuciosamente cuáles eran las condiciones históricas que permitieron el desarrollo de esta concepción.

Así, Kautsky se preocupará detalladamente de las escasas fuentes con valor documental que hacen referencias a la existencia de Jesucristo y al contenido real de lo que habría sido su prédica. Analizará las particulares condiciones en que se fueron dando a conocer los Evangelios y las Epístolas con bastante posterioridad al período en que Cristo habría predicado, poniendo de manifiesto las limitaciones y deformaciones a que necesariamente se vio sujeta la tradición oral que es recogida posteriormente."

Y una advertencia necesaria: para los cristianos, este libro será de hondo interés. Podrán conocer en profundidad cómo analizan los marxistas las creencias religiosas. Para los marxistas es de gran importancia, ya que se pone de manifiesto un rigor no frecuente en el análisis de los fenómenos históricos. Para los estudiosos de la historia, esta obra es fundamental y por sobre todo, y sin lugar a dudas, para todos será apasionante.

ETERNAME. Poemas de Lautaro Ponce de León, 192 páginas.

Dice el autor: "Escribir poesía es tocar el ángulo inexplorado de los caminos que conducen hacia el corazón del hombre. Vibrar en lo íntimo del ser para encontrarse en el derrotero luminoso de las almas que esperan, como guitarras silenciosas, ser tocadas y despertar entre las migraciones de las golondrinas en los más puros sueños del canto del poeta."

El escritor Darío de la Fuente dice: "Lautaro Ponce de León canta a las actividades, a la del maestro, los hombres entregados a la producción, los uniformados, todo lo que significa actividad penetra en su pupila y en su sentido de poeta y canta a la cordillera, a la campiña, al mar y sus vivencias, canta a todo porque entiende que esa es la función del poeta."

CRONICA POLITICA DEL SIGLO XX, desde Errázuriz Echurrén hasta Alessandri Palma, por Fernando Pinto Lagarrigue, Editorial Orbe, 294 páginas.

Señala en el prólogo: "El presente trabajo sólo se limita a bosquejar, objetiva y cronológicamente, algunas de las incidencias políticas que más apasionaron a la opinión pública chilena a partir de 1901. En consecuencia, no tiene por finalidad exhibir la labor realizada por los gobiernos transcurridos desde entonces, ni tampoco señalar la evolución de las distintas corrientes ideológicas."

Señala más adelante que no hay en esta obra pretensión histórica, pero que "algunos de sus pasajes podrían prestar una modesta contribución, como simples referencias a investigadores, más acuciosos. En ellos, que abarcan hasta diciembre de 1938, se narran las alternativas en que sucedieron 10 presidencias de la República, 13 vicepresidencias, 2 presidencias provisionales y 7 juntas gubernativas, lo que hace llegar a 32 el número de titulares del Poder Ejecutivo en los 38 primeros años de la presente centuria."



COLOANE



GUILLERMO ATÍAS



JESUCRISTO



HUIDOBRO

A LA SOMBRA DE LOS DIAS, novela de Guillermo Atías, Colección Cordillera, Quimantú, 277 páginas.

"En esta novela —dice la presentación del editor— los personajes aparecen unidos a lo largo de la historia de un extraño triángulo amoroso. Extraño porque el autor logra presentar desde ángulos curiosos el conflicto íntimo que diferencia las personalidades de los protagonistas, entregando rasgos definitivos de la forma de afrontar problemas de intereses, de sentimientos, de extraño apasionamiento. Toda una gama de actitudes anímicas se apodera del lector, llevándolo con visión extraordinariamente precisa, a través del proceso político, vivido entre los primeros años de la década del 30 y 1964."

Y así, con escenas y personajes, manejados con maestría, Guillermo Atías vincula a todos a protagonistas y lectores a esas décadas en que nuestro país y su pueblo se debatían en una confusa situación política.

¿Es que alguna vez estuvieron las masas, en aquella época, efectivamente vinculadas al Gobierno? ¿Sufriría siquiera alguna variación seria el aparato burocrático burgués? ¿Se logró algún cambio real en la vida social, política o económica que favoreciera francamente al pueblo?

Estas y muchas otras interrogantes son analizadas en *A la sombra de los días*, novela con que su autor confirma su talento de hombre observador y analista certero, de nuestra estructura política-social."

LA INTERPRETACION DE LA OBRA DRAMATICA, por Juan Villegas, Editorial Universitaria, 133 páginas.

De la introducción: "Este libro aspira a sugerir ciertas líneas metodológicas para la interpretación y análisis de la obra dramática. De este propósito inicial surge una amplia gama de dificultades que se vinculan tanto como el objeto en sí como con la relación del objeto con los participantes del proceso creador o receptor. El deber primero de un buen método es la consecuencia de principios y prácticas y el establecer las normas necesarias para que los diversos elementos del análisis adquieran su justa y adecuada proporción, de tal modo que la exégesis no sea una deformación del texto o la hipérbole de un rasgo no necesariamente significativo."

POEMAS ARTICOS, por Vicente Huidobro, Biblioteca Popular Nascimento, 112 páginas.

En esta colección Biblioteca Popular, que dirige Hernán Loyola, se han reunido muy oportunamente obras ya desaparecidas del mercado librero chileno, como "Don Guillermo", de José Victorino Lastarria; "Bola de Sebo", de José Víctorino Lastarria; "Lanchas en la bahía", de Manuel Rojas; "Brevisima relación de la destrucción de las Indias", del padre Bartolomé de las Casas; "Los de abajo", de Mariano Azuela; "Humanismo burgués y humanismo proletario", de Aníbal Ponce; "Los sangurimas", de José de la Cuadra; "Educación y lucha de clases", de Aníbal Ponce, y "Poemas articos", de Vicente Huidobro.

Huidobro está vigente en la poesía chilena. Ya es tiempo y es de justicia que su obra sea reunida en un volumen o en varios ya que la vastedad de su creación así lo requiere.

"Vicente Huidobro —afirma Hugo Montes— está en una línea muy definida de grandes poetas selectivos no populares, de acceso relativamente difícil al público medio. Así Mallarmé y Valéry y no pocos poetas de la vanguardia de entreguerras."

AGRICULTURA SOCIALISTA, Chile y 16 países, por José M. Gimeno S., Colección Agricultura, Editorial Universitaria, 155 páginas.

De la presentación de la obra: "Este libro es en cierta forma una excepción entre las obras que analizan conceptos abstractos sobre el agro. Han pasado más de cincuenta años desde la Revolución de Octubre y en muchos países socialistas se han sancionado normas concretas para solucionar problemas definidos. Cabe, pues, conocer y evaluar esas experiencias si se quiere avanzar con pleno conocimiento en el proceso iniciado en Chile."

La presente obra ilustra en forma general sobre el agro en los países socialistas y hará reflexionar sobre las decisiones adoptadas o por adoptarse en Chile."

incorpora muchas veces a ciertas mujeres a la lucha en la medida en que implica una movilización de la conciencia y en cierto sentido un desarrollo de lo político. Pero, desafortunadamente, muchos grupos feministas, apartan fuerzas que podrían incorporarse al movimiento revolucionario auténtico.

Incluso, es sabido que en muchos países capitalistas las clases dirigentes estimulan estos movimientos, no los persiguen, los dejan crecer, porque en última instancia actúan y se mueven dentro del sistema. Por otro lado, no hay que olvidarse que las mujeres constituyen la mitad del electorado.

El problema de la liberación de la mujer es un problema de clase y no podemos hablar de liberación de la mujer mientras las clases oprimidas no se liberen por sí mismas de la explotación de las clases opresoras. La lucha de las mujeres está íntimamente ligada a la lucha de sus pueblos.

En aquellos pueblos donde se ha eliminado la explotación del hombre por el hombre, el problema de la mujer se convierte en el problema de la sociedad en general, de una sociedad que debe incorporar a las mujeres a la vida activa, a la producción social. En Cuba, desde el triunfo de la revolución se emprendió una lucha tenaz para superar el subdesarrollo. Estamos creando instituciones, servicios y las condiciones necesarias para liberar a la mujer de los problemas domésticos aunque todavía no contamos con los recursos necesarios para llevar a cabo planes de vastos alcances.

Al mismo tiempo libramos una intensa batalla ideológica dirigida a la mujer y también al resto de la sociedad, para eliminar todo vestigio de prejuicios acerca de las mujeres y su rol en la sociedad. Aun en los países socialistas con economías más desarrolladas, donde la mujer ocupa realmente un lugar importante, todavía existen problemas en los aspectos materiales e ideológicos y se hacen todos los esfuerzos para encontrar las soluciones apropiadas.

En febrero de 1959 Fidel habló de la explotación y discriminación de las mujeres. El hecho de que nuestra organización fuera creada con la finalidad de incorporar a la mujer en el proceso revolucionario, educándola cultural y políticamente, implica que se emprendió una lucha para eliminar aquellos resabios de la sociedad anterior.

El partido y la Federación de Mujeres Cubanas, así como todas las organizaciones políticas y de masas, llevan a cabo una campaña sistemática porque, evidentemente, aun la más mínima de las discriminaciones, requiere un proceso de educación cultural y política.

La situación de la mujer después de la Revolución es totalmente distinta y durante estos últimos trece años la conciencia política de mujeres y hombres, a pesar de que aún haya prejuicios,

ha crecido notablemente. Tal vez las resistencias más graves se refieren sobre todo al hecho del trabajo de la mujer.

No todos comprenden la necesidad de que la mujer trabaje para encontrar su propia finalidad social y elevar su nivel cultural y político.

Existen algunas expresiones de discriminación en hombres que dirigen ciertas ramas de la economía, que no consideran a la mujer trabajadora en plena igualdad respecto del hombre. Se trata por cierto, de una actitud mental que no es general.

Este trabajo político tiene también por objeto explicar las responsabilidades que la pareja debe asumir en este estadio de la lucha por salir del subdesarrollo económico. No se trata solamente de la responsabilidad social de compartir la educación de los hijos, sino también de enfrentar todos los problemas prácticos que implican incorporar a la mujer al trabajo social.

La gente joven, en especial los estudiantes, tiene buenas respuestas en este sentido. En la medida en que no tenemos todos los recursos necesarios que se necesitan para aliviar las tareas domésticas, es indispensable que la pareja las comparta y las resuelva en común.

La responsabilidad social compartida en el trabajo y en la educación de los hijos, fortalece los lazos que unen a la pareja y le confiere un verdadero y profundo significado al amor conyugal.

América Latina es hoy día el escenario de grandes transformaciones. El triunfo de la Unidad Popular en Chile, el interesante y profundo proceso peruano, la posición de Panamá en la lucha por su soberanía en el Canal, para hablar sólo de los procesos más importantes, nos muestran que la era de la dominación absoluta de Estados Unidos en América Latina ha empezado a declinar. La lucha por la liberación de nuestros pueblos hermanos de América Latina se extiende y se siente cada vez más en ella la participación de las mujeres.

La mujer debe tener un papel trascendente en el combate por la independencia nacional. En la historia de nuestro inmenso territorio, existe por otro lado, una gran tradición de mujeres combatientes. En las batallas por nuestra independencia, junto a los ejércitos populares e internacionalistas de San Martín o Bolívar, estaban las mujeres. Mujeres como la Coronela Juana Azurduy de Padilla, que luchó en el Alto Perú, Manuela Sáenz, la compañera de Bolívar, Remedios de Escalada de San Martín y la cubana Ana Betancourt, quien en 1869 exigía que los derechos de la mujer fueran incluidos en la nueva Constitución; Mariana Grajales, la madre de los hermanos Maceo, héroes de nuestra independencia, y muchas otras que no sólo ayudaron en los combates, sino que fueron ellas mismas soldados.

LA CASBAH,

MOSAICO DE TIEMPO DETENIDO

EN LAS ESTRIBACIONES de un conjunto de colinas, a orillas del mar Mediterráneo, se levanta la ciudad de Argel, semejando un gran anfiteatro, en semicírculo, en perenne observación del horizonte.

Fundada por los fenicios hacia principios del siglo XI antes de nuestra era, la entonces villa Iksim fue ocupada por los romanos, destruida por los vándalos y dominada por los bizantinos.

A partir de las invasiones árabes fue sede de varios soberanos. En 935, el berebere Ibn Ziri, seducido por su belleza natural, se instaló en ella y le llamó "El Djézair". Conquistada por los turcos, quienes la bautizaron con su nombre actual, la ciudad conoció varios siglos de esplendor, no obstante las tentativas invasoras de franceses, españoles, británicos y daneses.

Con la entrada del ejército francés en 1830, Argel inició un crecimiento rápido, pero desigual. Hacia el este se levantó —opulento y colonial— el "Barrio Europeo" con sus nuevos edificios, amplias avenidas y modernos centros comerciales.

Bordeando el mar, hacia el oeste, nació "Bab el Oued" o "Barrio Latino", de prepotencia española, italiana y maltesa. En el centro quedó la parte antigua, la Casbah o "Barrio Árabe".

La Casbah no sufrió transformaciones. Sólo su parte baja, a orillas del mar, fue demolida para modernizar el puerto y abrir una vía de acceso entre el "Barrio Europeo" y "Bab el Oued". El resto quedó inmutable, con sus mercaderías, árabes, sus edificaciones moriscas, los museos populares y palacios turcos.

Como encerrada en sí misma, la Casbah continuó su ritmo y sus tradiciones. Fue refugio del árabe desamparado pero, sobre todo, fortaleza de civilizaciones por sus valores moriscos o de la antigua regencia del rey de Constantinopla, por sus mezquitas almorávidas y esa red de callejuelas estrechas y angostas escaleras que nos remite a la arquitectura de los siglos XIV y XVI.

RED DE RESISTENCIA URBANA

Legendaria, como un baluarte de lo añejo, la Casbah quedó detenida en el tiempo, cargada de historia. Aun está allí, con su vida intensa, sus comercios de aceras y ese constante ir y venir de peatones con su fascinante sabor tradicional.

Aun en los días tristes de la guerra, la Casbah no perdió su vocación. Al ritmo trepidante del comercio, vivió las duras jornadas de la lucha. Fue escenario e intérprete de la "Batalla de Argel", con sus alambres, las cazas de árabes y la encarnizada represión de los "paras" de Massu.

Bajo los misterios de la Casbah, el Frente de Liberación Nacional Argelino organizó su más potente y eficaz red de resistencia urbana. Allí cayeron Hadji Atman, Ali la Pointe, Miles de "Fedayis" del FLN para quienes las callejuelas de la Casbah fueron trinchera de combate y refugio ideal.

Pero a pesar de sus vicisitudes, la Casbah conservó su vida, su tradición, esa magia árabe-oriental que la identifica y la distingue.

Con la independencia, el "Barrio Árabe" de Argel no renunció a su música. Aun está allí, ahogado entre sus límites y su muchedumbre, pero adherido al pasado. Con sus barberos en las calles, su música árabe-andaluza, sus viejos edificios... todo un mosaico de tiempo detenido (P.L.).

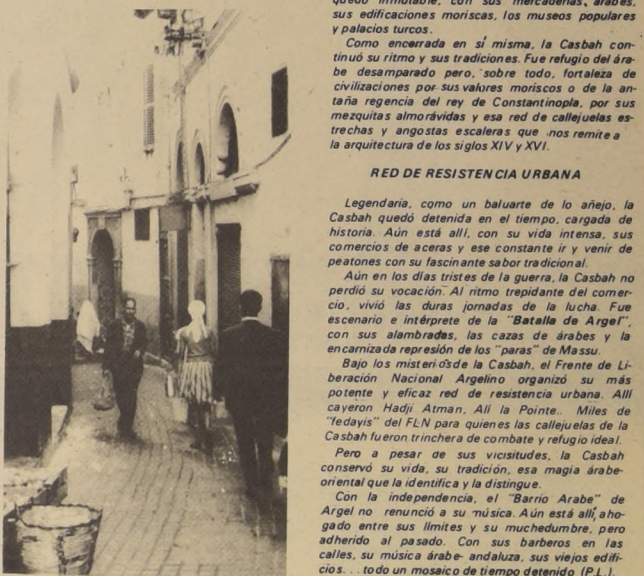

"SOLO HAY LIBERACION FEMENINA



EN UNA REVOLUCION SOCIALISTA"

VILMA ESPIN, dirigente comunista cubana, señala que "no puede haber liberación para un grupo social que constituye la mitad de la especie humana, mientras perdure la explotación del hombre, mientras no se produzca la liberación de la sociedad en general".

"Una mujer no puede tener derechos sociales, políticos o económicos en una sociedad capitalista, en la que ella misma sufre la opresión de clase y la discriminación de raza y sexo".

LA LUCHA POR LA LIBERACION de la mujer es uno de los fenómenos que mayor divulgación ha alcanzado en los últimos años. La bibliografía sobre el tema se vuelve cada vez más extensa y se completa con nuevos aportes que enriquecen su comprensión y van encuadrándolo progresivamente en lo que podría llamarse, sin temor a caer en los excesos, una ciencia de la liberación de la mujer.

El material más abundante surge de estudios e investigaciones que se llevan a cabo en los países capitalistas occidentales o, al menos son estos trabajos los que llegan y se intercambian con mayor insistencia en el ámbito de nuestras sociedades.

La versión de la problemática de la mujer, abordada desde el campo socialista permanece clandestina o pocas veces llega a emerger más allá de los círculos políticos. Incluso, en las organizaciones que parecen más esclarecidas respecto de la necesidad de una conscientización de la mujer —algunos movimientos de liberación de la mujer en nuestro país y en el mundo— se supone que los países socialistas, poco han hecho por esa liberación o se sospecha que no la han llevado hasta sus últimos alcances.

VILMA ESPIN

El reportaje que se reproduce a continuación fue publicado en Estados Unidos por el *Latin America and Empire Report* de la NACLA (North American Congress on Latin America) tiene como protagonista a Vilma Espín, miembro del Comité Central del Partido Comunista Cubano y una de las personalidades más destacadas en la trayectoria de la revolución. Poco antes de morir, el líder revolucionario Frank País le encomendó nada menos que la coordinación del movimiento 26 de julio en la provincia de Oriente, durante los momentos más álgidos del proceso revolucionario.

Combatiente hasta el final de la guerra, Vilma Espín organizó en 1959, a un grupo de mujeres de diferentes sectores y estableció las bases de la Federación de Mujeres Cubanas, organización que dirige desde entonces. Por la envergadura de su trabajo en pro del desarrollo de la mujer cubana, en el año 1964 fue elegida vicepresidenta de la Federación Internacional de Mujeres Demócratas.

Después de trece años de experiencia con mujeres, la dirigente se ha convertido en una de las expertas de mayor autoridad en lo que concierne al pensamiento, objetivos y situación actual de la mujer cubana en todos sus aspectos.

Las respuestas al cuestionario que le presentó la periodista Minerva Salado, sirven para dar una imagen de las condiciones reales de la mujer en un país socialista, al mismo tiempo que permiten aprender la concepción filosófica y política sobre la que reposa el sentido de las transformaciones logradas.

¿Qué papel juega el feminismo en la lucha por la liberación de la mujer? ¿Cuál es la posición de la Federación de Mujeres Cubanas respecto de las corrientes feministas?

"Uno de los temas sociales que se han debatido a lo largo de la historia es, sin lugar a dudas, el de la mujer y su papel en la sociedad. En los últimos tiempos, durante los cuales el movimiento revolucionario ganó terreno en el mundo, la liberación de la mujer es una de las cuestiones que más interesan a sociólogos, psicólogos, políticos y economistas, en suma, a aquellos que de alguna manera tienen algo que ver con el desarrollo de la sociedad. Pero debemos decir que, ante todo, el problema interesa a la mujer misma.

En mi opinión, la liberación de la mujer no se puede separar de la liberación de la sociedad en general. No puede haber liberación para un grupo social que constituye la mitad de la especie humana mientras perdure la explotación del hombre, mientras los medios de producción estén en manos de una minoría explotadora.

Una mujer no puede tener derechos sociales, políticos, o económicos en una sociedad capitalista en la que ella misma sufre de la opresión de clase y de la discriminación de raza y sexo. Me refiero a esto para poder dar respuesta a su pregunta sobre el papel del feminismo. Históricamente, el movimiento feminista, al luchar por los derechos políticos, como lo hicieron las sufragistas, ha tenido por objetivo soluciones parciales. No se tuvieron en cuenta las raíces del problema, que están en la estructura de la sociedad capitalista.

Por cierto, el movimiento feminista como tal fue progresista en los comienzos de siglo porque le ayudó a la mujer a tomar conciencia, a alejarse del estrecho espacio de la vida cotidiana en el hogar. Aún ahora puede llegar a ser un factor de agitación, a canalizar insatisfacciones, pero su debilidad fundamental es que se aparta del camino verdadero de la lucha por la liberación de los pueblos y confunde a muchas mujeres deseosas y dispuestas a combatir por un mundo mejor.

Este movimiento feminista es bastante fuerte en Estados Unidos y los países europeos occidentales. Hay docenas de grupos que tienen diferentes objetivos, muchos de ellos positivos. La mujer se ve atraída por ellos sobre todo en aquellas sociedades donde la corrupción, las drogas y la delincuencia juvenil constituyen un verdadero terror para las madres, donde la mujer es discriminada como trabajadora y recibe un salario más bajo que el hombre o tiene pocas posibilidades de llegar a puestos altos o calificados. Sociedades que en muchos casos son económica y culturalmente desarrolladas, pero donde existen leyes retrógradas que discriminan a la mujer.

No podemos negar que esta vía

MANUEL SILVA ACEVEDO

PAREJA HUMANA

Al hombre le vuelan la cabeza con una cimitarra
El hombre en cuatro pies busca su testa
La mujer llora por el hombre
El hombre llora con su propia cabeza bajo el brazo.
La mujer y el hombre decapitado se abrazan se palpan
La mujer da de mamar a la cabeza de su compañero
El cuerpo del hombre sin cabeza se agita como la cola de un lagarto.
La multitud vocifera delirante
La mujer acuna la cabeza en su regazo
La fusta del empresario silba amenazante
La mujer y el hombre sin cabeza hacen una venia
Y una luz los señala en el centro de la pista

ESCLEROSIS

Esta es la multitud de mis prójimos
un follaje agitado por la suave brisa radiactiva
Estos son mis hermanos animales
mis apacibles hermanos del Reino Animal
envenenados por los dardos que arrojan
cerbatanas tierra - aire.

Estos son mis hermanastros mine rales
extasiados en sus convulsiones silenciosas

Estos son mis hermanos de ambos reinos
No hacen más que comer
No hacen más que comerse
No hacen más que fundirse y confundirse
No hacen más que do rmir y fornicar
¿No hacen más?

Esta es una bella pareja de semejantes míos
Rien, lloran, se han abrazado
Tiemblan de miedo y nadie acude
El espacio se llena de estampidos y colores
Hay rostros que desaparecen
que nunca más suelen verse en las cervecerías
Hay flores de tintes extraordinarios
Hay corolas de diversas temperaturas
cuyos pétalos se estropean en el barro
Hay tallos y pedúnculos en carnes vivas
Hay raíces como arterias al aire
Hay una chancha alimentando a sus pequeños
Hay proyectiles abriéndose paso
Hay ropas deshaciéndose.

Hay incineraciones fisiones desintegraciones
Hay hierbas y matorrales que parecen pájaros inmóviles.
Hay gigantes árboles que avanzan hacia el cielo con sus tentáculos
Hay poblados de provincia donde a esta hora se repite litúrgicamente la Cena
Hay distintas maneras de ultimar a los últimos hombres.

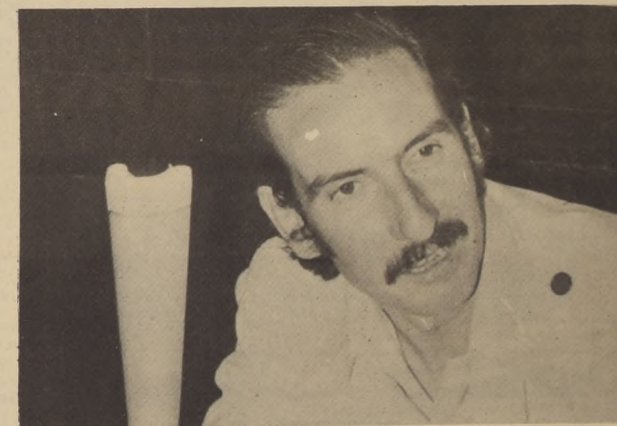

MANUEL SILVA ACEVEDO nació en Santiago, en 1942. Obras Publicadas: "Perturbaciones", poemas, Editorial Renovación, 1967. En: *Antologías*. Antología de la ALCE, 1965. Antología editada por TRILCE, en 1966. Grabados: Poemas: en conjunto con los alumnos del Taller de Grabado de Edo. Bonatti, 1967. En *Publicaciones Nacionales*: Claridad, Trilce, Arúspice, Tebaida, Cormorán, Orfeo, Boletín de la U. de Chile, Punto Final, Diario U. Hora, etc. ... En *Publicaciones extranjeras*: Cormorán y Delfín, Diagonal Cero. Confirmado (Argentina), Casa de Las Américas (Cuba); Revista de la U. de Los Andes (Venezuela).

1969 Seleccionado para el Taller de Escritores de la UC. Recitales individuales y colectivos en Sindicatos Obreros, Escuelas Universitarias, institutos culturales binacionales



DANUBIO AZUL

Y eso que era un animal romántico
dijo el orangután
y se llenó el granadero como un pomo de pasta
dentífica.
y luego lo engulló
y se llenó de cintas de primera comunión
de tortas de ciruela
de puestas de sol
de salidas de mar
de cetáceos varados a la orilla del mar
de fragatas en llamas
de bosques azotados por vendavales
de libélulas
de pequeñas explosiones atómicas
de cadáveres ametrallados en campos de batalla

Y eso que no era un animal fantástico dijo la hiena
con el hocico sumido en las tripas del orangután
y se sintió repleta de medallas y escarapelas
de ofrendas florales bandas de guerra y salvas de cañonazos
de asonadas callejeras y cargas de caballería
de Estados de Sitio Toques de Queda y Leyes Marciales
de mazmorras a barrota adas de presos políticos
de fusilamientos
de marchas nupciales interrumpidas a balazos
y eso que era vox populi un animal de mala entraña dijo el gusano
roviendo las entrañas podridas de la hiena
y entonces fue el Día del Juicio Final
y los cadáveres diseminados en campos de batalla
alzaron la cabeza se pusieron de pie
y estalló el Danubio Azul.
y cada aveja tomo a su pareja
y se danzó hasta altas horas de la madrugada
hasta que el pueblo derribó a patadas las puertas de Palacio
y una pálida dama desmayándose en los brazos de su granadero, exclamó:
Es el siglo que muere, amor mío.





DE PAPEL

ANDRÉS SABELLA



SANDILLAS

NUESTRO VERANO huele bien. Los melones, con su apariencia de pequeñas cabezas doradas, sonríen jubilosamente, y, por el aire, extienden su alegría amarilla. Soles de carne delicada, los melones iluminan los días estivales. Para oponerse al sol canicular, el Hacedor regaló a los chilenos estos solcitos de helar y dulzor.

El melón es hermano de la sandía. Nuestra sandía, de pulpa sangrienta,

ofrece, cuando se parte, la visión de una fortuna de rubles. Ninguna fruta es tan grata como la sandía: parece que al devorarla, en tajadas de gloria, nos entrega el poderío decisivo de la tierra.

Los "rotos" golosos hablan de "sandía". ¿Será distinto comerse, de una sentada, una sandía y una "sandía"? El ingenio popular inventó esta cuarteta para que adivinásemos lo que es una mata de sandías:

"Tirillas para acá,
tirillas para allá.
Y en cada tirilla:
una pelotilla..."

Esta pelotilla de agua fresca equivale a una esmeralda fastuosa. ¡Qué ganas de realizar esta sola tarea en la vida: hartarse en los sandiales! Murillo pintó un par de "Niños Sevillanos" en la plena y dulce faena de comer frutas. Allí, mastican, por una eternidad, tragando uvas y desnudando rubicundos melones. Estos "murilesos" perfuman la historia de la Pintura Española.

Federico García Lorca inicia su poema "Agosto" de "Canciones", con esta certera alusión frutal.

Agosto,
contraponientes
de melocotón y azúcar
y el sol dentro de la tarde,
como el hueso de una fruta."

Juan Negro aparece, como un gracioso biógrafo de nuestros huertos. Refiriéndose a los "duraznos peludos", descubre que éstos "se muestran orgulloso en sus camisas de franela". En Molino, Alejandro Galaz madrigaliza, con un democrático "mono" de sandía:

"Tu boca es una tajada de sandía,
con las ganas que tengo de comer sandía!"

Carlos Pezoa Véliz vendió "monos" de sandía en la Vega de Santiago. Uno de los cuentos fundamentales de Mariano Lato-

re es "Sandías ribereñas". De las supersticiones chilenas, recordamos ésta relacionada con el melón:

"El que al partir un melón acierta a sacar, la primera, la tajada que notiene pepitas, puede estar cierto de su buena estrella"

En el norte, antiguamente, se cruzaban apuestas, antes de partirse una sandía sobre cuál sería el color de sus pepas, si negras o "mujas", (café).

Hubo una época en que la fruta se regaló en Chile. Fue en los tiempos venturosos de 1616. El padre Ovalle, desde Europa, lo estampó, melancólicamente:

"La fruta, generalmente, no se compra, sino que, con facilidad, dejan entrar en las huertas, y a comer la que quieren".

Únicamente se vendía la frutilla, exquisita italiana que "hace tanta ventaja a las demás, que los que la cultivan hacen mucho dinero de ella".

Y, así, como no hay sermón sin San Agustín, no hay artículo chileno sin Neruda. De su "Oda a la Sandía" copiamos esta alabanza para el punto final:

"Cofre del agua, placida reina
de la frutería,
bodega de la profundidad, luna terrestre!"



CARDENAL NO HA MUERTO

SE DIJO— y no sin ciertas bases: que Ernesto Cardenal había muerto en la catástrofe de Managua. El poeta debía estar por esos días allí. Pero, por suerte, se quedó en su isla y Somoza no se dio el gusto de acribillarlo a balazos.

Ahora, el poeta nicaraguense Pablo Antonio Cuadra, quien fuera director del diario "La Prensa", de Managua, envió al poeta Jaime Quezada la siguiente carta: "Jaime: Mil gracias por tus letras. Quedamos vivos, pero la destrucción fue total y más de 20 mil muertos. Algo inenarrable. Ernesto (Cardenal) estaba en su isla. De los otros poetas muchos perdieron familiares, como Ernesto Gutiérrez que perdió a su madre y Jorge Eduardo Arellano a su madre y 4 hermanas. "La Prensa" muy dañada. En la ciudad no quedó casa en pie."

Gracias otra vez. Abrazos
Pablo Antonio
Managua, Nicaragua, enero, 1973.

OLIMAR RIMA AHORA CON NOSOTROS

HABLAR CORRECTAMENTE. Usar el idioma con propiedad. Ser, en fin, un profundo conocedor de la lengua. Tales han sido las permanentes preocupaciones, de Néstor Mermot, quien, a través de su "Lira Popular", que hasta hace poco publicó cierto suplemento dominguero, enseña el justo uso de las palabras. Su pseudónimo Olimar es de sobra conocido por los estudiosos. Semanalmente recibe cientos de cartas que él responde como le es más cómodo: en versos.

Olimar no es un aparecido en el periodismo sudamericano. Hizo larga carrera en diarios y revistas de su patria, Uruguay; y, después, en Argentina, donde trabajó en el desaparecido diario "El Mundo". Son 20 años de oficio. Más de 100 correctores de pruebas de primera

clase que se desempeñan en diarios de Buenos Aires fueron alumnos suyos.

—Y a qué vino a Chile?

—"Quedé cesante a raíz del cierre del diario 'El Mundo' y opté entre quedarme en Argentina o venir a Chile. Me vine. Me interesaba el proceso de la Unidad Popular. No estoy arrepentido".

Néstor Mermot, u Olimar, ha recibido proposiciones para editar su "Lira". Una de ellas es de la Editorial "Difusión" de Buenos Aires. Y es posible que también entregue los originales a una editora chilena.

Una buena noticia para nuestros lectores. Olimar estará con nosotros todas las semanas, con sus instructivas rimas y con respuesta a las preguntas que se le quieran hacer.



OLIMAR

ES EVIDENTE que esta obra ha constituido un arduo acopio de antecedentes y presenta cuadros, más que de un cine de rasgos que recrean una memoria en blanco, negro o rosado, una actitud existencial tan coetánea que, mágicamente irretrotrae con actitud tan natural de vigencia, el pasado de Gabriela como coloca ante nuestros ojos ávidos los sonos profundos y catedralicios en la voz mineral, marina, taumaturgica de Pablo, poeta genial y arido, residente en las olas blancas de Isla Negra.

Ello captado en testimonios, algunos de ellos inadvertidos para una gran mayoría de los

chilenos, hallazgos que dan novedosos giros a la expresión de Rubilar, joven maestro inquieto buceador en la maravillosa orquestación de la gaja ciencia. Es una obra realizada con vigor, con un decidido empeño pedagógico, y por ello, clara y utilitaria para los alumnos de enseñanza básica y media. Este profesor Rubilar, padre e hijo de sí mismo, ha aprendido enseñando. Han caminado por su sangre y asombrado la pupila de sus ojos, muchos seres de maravilla que convivieron o conviven con nuestros poetas superiores. Ha viajado en ferrocarriles, conversado con fanales y jornaleros, atisbando en

luminosos frontispicios que de alguna manera u otra, han ofrendado frutales o fragmentos de relatos de aquellos viajes de Stevenson o de Julio Verne con Goethe y Fausto fraternales, para solazarse en los poemas de Gabriela o Pablo, preluando un mapa de Vicuña o Elqui en el crecimiento del musgo del alerce milenario en el corazón de La Frontera.

Obra necesaria para el mejor conocimiento de la gran poesía chilena al alcance de todo lector y dirigida particularmente a los escolares de nuestra patria.

EDILBERTO DOMARCHI

Dentro de los innumerables usos que tiene el aparato inventado por Alexander Graham Bell se ha puesto de moda, en muchos países, su utilización, como "salvamento moral"

YA FUNCIONA en Madrid el "Teléfono de la Esperanza" y en España se ha inaugurado el teléfono cinco millones. Crece en todo el mundo la importancia de este medio de comunicación, que en los últimos años se viene empleando con enorme eficacia, en misiones diversas de ayuda al prójimo.

Ha sido largo y fecundo el camino recorrido desde que Alexander Graham Bell, nervioso, pronunció las primeras palabras transmitidas por teléfono:

—"Sr. Watson, venga aquí... le necesito".

Hoy, hablar por teléfono es una operación sencilla, aunque resulta un poco cara para quienes tenemos muchos hijos, cada uno de los cuales ha de mantener inevitablemente muchas y largas conversaciones cada día con sus compañeros y amigos. Pero tras esta simple operación está un complejo mecanismo tecnológico y económico en el que intervienen cables, radioenlaces, satélites, y otros sistemas de transmisión.

YO, YO, YO...

El teléfono es hoy un instrumento político y diplomático y ofrece materia, incluso para la sociología y la psicología. Cada día, es mayor el número de servicios que pueden obtenerse con sólo marcar un número informaciones de todo tipo: meteorología, hora exacta e incluso, poemas. También la psicología tiene algo que ver con el teléfono, y en Alemania, una compañía ha tratado de averiguar cuál es la palabra de uso más frecuente en las conversaciones telefónicas. ¿Se imaginan Uds. cuál? Pues el pronombre personal "yo". En 500 conversaciones esta palabrita salió 3.900 veces. Yo, yo, yo... por la mañana, a mediodía, por la tarde y por la noche.

Otra curiosidad telefónica es el modo de contestar una llamada, en las diversas zonas lingüísticas del idioma castellano. En España solemos responder "dígame" o "sí". En el Río de la Plata se dice "hola". En México, "bueno". En Colombia, la fórmula más habitual es "a ver". Y en Chile y otros países de Hispanoamérica se han inclinado por el anglicismo "alo".

En los últimos años, el teléfono está adquiriendo una importancia creciente no sólo en las conversaciones familiares informativas o de negocios, sino en una serie de servicios de ayuda a los demás.

Así, el Servicio de Auxilio Sanitario, en carretera, el

ANTES DE SUICIDARSE, LLAME.

En cuanto a los "teléfonos de la esperanza" han producido ya mucho bien en varios países del mundo desde que esta idea del salvamento moral nació, hace aproximadamente 20 años, por iniciativa de un británico que insertó en la prensa el siguiente anuncio: "Antes de suicidarse llame...". Y a continuación, el número de teléfono. Después fueron muchos los países que siguieron este ejemplo y así funciona, desde febrero de 1967, en el convento de los Padres Franciscanos de Iralabari, en Vizcaya. Su lema es el siguiente: "Frente a tu problema, a tu angustia, a tu desesperación, no estás solo. Llame al teléfono de la esperanza: 32 63 73".

Los adelantos de la técnica —afirma Klaus Thomas en su reciente libro "hombres ante el abismo" publicado por la Editorial Marfil, de Alcoy— son también aplicables al sector personalísimo de la investigación psíquica y de la guía de almas.

Thomas recuerda que en numerosas ciudades (sobre todo en los Estados Unidos) se ha creado una "pastoral magnetofónica". Diariamente son marcados miles de veces estos números y la vez de un sacerdote pronuncia, a través del teléfono, una breve alocución bíblica, preferentemente evangélica. Y cuenta algo sumamente curioso: cuando en Seattle, ciudad del Estado de Washington entró en servicio la pastoral magnetofónica, fueron tantas las personas que marcaron el número indicado, simultáneamente que se quemaron los fusibles de la central y quedó inutilizada la red telefónica.

SERVICIO PSIQUICO CONTRA INCENDIOS

La ayuda telefónica a quienes se enfrenta con graves problemas ha sido llamado "servicio psíquico contra incendios" y a quienes lo practican se les ha dado el título de "bomberos de las almas". Según la experiencia de quienes se dedican a esta tarea en Berlín, en el primer año las visitas rápidas a domicilio, después de las llamadas de urgencia, eran mucho más frecuentes que en los últimos años, en los que se solía remitir a los pacientes al médico de guardia.

He aquí algunos ejemplos de casos ocurridos. El padre de una familia de cinco personas, dejó una

carta de despedida y desapareció sin dejar rastro. Una colaboradora del Servicio asistió y ayudó a la esposa y a los hijos, hasta que el desaparecido fue encontrado, sano y salvo, por la policía.

En una grave riña matrimonial se mezclaron también los parientes, e incluso una mujer que guardaba cama. Amenazaba a esta última un ataque o "cortocircuito" psíquico, y por ello fue necesaria una visita domiciliar durante la noche.

Una mujer en la calle parecía querer suicidarse. Un transeúnte avisó a otra señora que se asomaba por la ventana de la planta baja de un edificio. Esta llamó al servicio de pastoral por teléfono, que llegó a tiempo y logró internarla en una clínica.

TERMINAL UNIVERSAL DE COMUNICACIONES

El suicidio es uno de los problemas más frecuentes y más graves en este tipo de servicios. Las cifras son aterradoras. Cada día se suicidan en el mundo unos mil hombres y lo intentan otros cinco mil. Precisamente en el libro citado, de Klaus Thomas, su autor se basa en la experiencia adquirida en el "Asesoramiento médico de los hastiados de la vida", de Berlín. El Dr. Thomas es médico psicoterapeuta y teólogo. Durante varios años ha reunido los datos sobre miles de pacientes y los ha evaluado con ayuda de una computadora electrónica. En este caso, como en tantos otros, trabajan unidos el teléfono y el ordenador.

La máquina automática no sólo proporciona valiosísimos elementos estadísticos, sino que señala, cuáles han de ser, en el futuro, las tareas de la investigación.

El porvenir del teléfono es muy sugestivo, por sí mismo, y por sus posibilidades de utilización combinada con otros desarrollos de la ciencia y de la tecnología. El teléfono en el futuro ofrecerá información, diálogo hablado, visual y escrito, y acceso a ordenadores electrónicos y mecanismos de control. Al finalizar el próximo decenio, el aparato telefónico se transformará en un terminal universal de comunicaciones, que nos permitirá tener todo el mundo a nuestro alcance, sin movernos de casa, e incluso asistir a la Universidad y participar en congresos y reuniones.

ANTES DE MATARSE, LLAME AL TELEFONO..

Por
MANUEL
CALVO
HERNANDO



FRAY SERAFIN MADRID,
Director del 2-39-20-31,
número del "Teléfono de
la Esperanza" inaugurado
recientemente en Madrid.



de la feria de Tarma comienza a detenerse. El trotamundos venderá la pomada que cura todos los males. Y luego partirá hacia otro pueblo.

Son ilusionistas de la medicina. Con sus ungüentos milagrosos recorren las tradicionales ferias de los pueblos peruanos, prometiendo la panacea que cura todos los males físicos y algunos del espíritu.



EL VENDEDOR DE SALUD



LA CONFIANZA en las virtudes de las plantas medicinales — más de 500 especies — facilitan la labor del vendedor de salud.

TARMA, uno de los numerosos pueblos que se levantan en los Andes del Perú, con su clásica feria.



HAY QUE ATRAER la atención del público. La iguana amaestrada sabrá representar su papel de animal sabio.



"¡COMPRE, MADRECITA, compre! ¡Elija su colorcito que más le agrade! ¡Aquí he venido a regalar! ¡No lo piense más caballero tome, acérquese sin compromiso! ¡Más barato no se puede! ¡Mercadería robada de noche para vender de día!"

Con ágiles movimientos alcanza la mercancía a los cobrizos caminantes. Y, de a ratos, consigue detener a su alrededor el bullicio y colorido de la feria de Tarma, un puñado de casas enclavadas en la denominada zona de la Sierra y a unos 200 kilómetros al nordeste de Lima.

Con un cuero de víbora enroscado en la cabeza y un collar de pepitas que le cruza el cuerpo, asegura que tiene la verdad de todos los males y que le dará el secreto a quien se acerque.

"¡Basta de dolores! ¡Basta de sufrimientos!", grita con un tono seguro que se eleva hacia un cielo despejado y se expande con el viento frío que baja de los picos nevados. Alza las manos, y las polleras luminosas, los sacos gastados y las caritas mocosas. Mitad curiosos, mitad desconfiados, se arremolinan a su alrededor.

Al igual que tantos colegas no vende tomates, ni mandioca, ni papas, ni granadilla, ni pollos, ni charque, que desparrramados sobre lonas, inundan la feria. El abre su valija y saca una iguana de regular tamaño que tomada de la cola, comienza a agitarse en el aire.

"¡Este animalito es el que sabe, abuelita! ¡El me dio la sabiduría y aquí tengo la pomada mágica que cura todos los dolores corporales! ¡Estas no son solo palabras, ahora verán!" Mientras su compañera sigue contoneándose en el aire, con la otra mano abre la valija y saca unas barritas envueltas en papel plateado. Casera imitación de los desodorantes que vio en alguna revista.

Como en toda representación, cada actor conoce su papel. Por eso es que pone la iguana sobre la valija y el reptil se queda quieto como si embalsamado. Su dueño, entonces, abre la punta de una de las barritas y haju el brillante papel aparece una pasta color naranja.

"¡Oyeme cholita, si a ti te duele el riñón, pues tomas un taquito de pasta como yo lo hago y te lo pasas así... mira!". Bajo el sol, la pomada comienza a derretirse en su piel ajada. Y mientras ejecuta repetidos pasos como en una danza primitiva, se embadurna todo el cuerpo hasta quedar totalmente aceitado.

"¡Yo soy sano, mamacitas y papacitos! ¡El animalito sabio me ha curado!". La iguana sigue inmóvil, apenas si se percibe su asustada respiración.

"Esta es la pomadita y yo la hago aquí, para curarlos también a ustedes! ¡Los primeros serán los afortunados! Seis soles la barrita; dos por diez soles."

Sin olvidar el necesario atractivo de la economía hogareña, sigue danzando y ofreciendo y ofreciendo sus barritas, hasta que alguna india joven, de trenzas apretadas, se le acerca y le pregunta algo al oído. Al igual que el actor conoce la naturaleza humana porque de ella vive. Por eso ya tiene la respuesta lista a una consulta que se reitera en cada feria.

"Levanta su mano y alzando su voz contesta" ¡Claro mamacita! Te la pasas todas las noches antes de dormir y en luna llena y te hará efecto. ¡Toma dos barritas!" La sonrisa de la timidez vuelve a la india, que empieza a revolver sus bolsillos y los ojos brillantes de muchos del público le indican al trotamundos que una vez más el truco hizo efecto.

"¡Claro, primo, para ti también hay! Otro más pasas así... por supuesto, tome...". Y así vendiera todas las endeblez barritas.

Luego acomodará sus billetes de cinco y diez soles, guardará la iguana en la valija y se irá caminando para el bar del pueblo con el cuero de víbora en su cabeza. Calmará su boca reseca, mientras atrás el viento y el polvo envolverán la curiosidad y la esperanza de los ingenuos compradores, que se quedarán oliendo y mirando la barrita anaranjada.

Tarma fue para este ilusionista de la medicina una de sus tantas postas. Pasado un tiempo, apenas unos días, y cuando el embrujo de la panacea haya desaparecido junto a sus ungüentos, sus pregones, sus promesas, partirá hacia otro pueblo guardado por los cerros. Y así junto a tantos otros magos de la salud, pagará una pensión por adelantado y volverá a desplegar sus recursos propios de la comedia del arte. Para representar, un día más, el teatro de la supervivencia.

la nación dominical
Santiago, Domingo 4 de febrero 1973

VILMA ESPIN

"SOLO HAY
LIBERACION
FEMENINA
EN UNA
REVOLUCION
SOCIALISTA"



LUIS MAIRA:
CRISTIANOS
Y
MARXISTAS,
EL DIALOGO
INVENCIBLE

LA NU,
CHILE
Y LA
CAJA
DE
PANDORA



SECCIONES 23ª y 24ª

Aida Rodríguez Garcés
Ana Fuentes Kabemffer
Lucia Marchant del Río
Elana Araya Acevedo
Adriana Guzmán Barrera

SECCIONES 25ª y 26ª

Elvira Finger Bonete
Inés Bastidas Santelices
Ana Ruiz de Valdés
Laura Inostroza Inostroza
Paz Espejo Novoa

SECCIONES 27ª y 28ª

Maria Echaiz Grandón
Marcela Sabatí Fabret
Anita Kaempfer Villagrán
Marta Marín Marín
Isabel Vergara Guzmán

SECCIONES 29ª y 30ª

Rebeca Reynolds Torres
Lucia Barahona Veyra
Olivia Márquez Filas
Marta del Canto Varas
Ester Jara Manríquez

SECCIONES 31ª y 32ª

Isabel Paradi Labrin
Mónica Cienfuegos Reyes
Elena Pero Cuevas
Elena Lillo Quezada
Alicia Menchaca Villagrán

SECCIONES 33ª y 34ª

Silvia Falabella Peragallo
Flores Band Morgan
Marta Luisa Garrido
Elga Manguel Pineda
Clara Cornejo Olivares

SECCIONES 35ª y 36ª

Alicia Hermosilla Banda
Rebeca Araya Lastra
Elba Morales Zúñiga
Juana Pinchoet Cáceres
Silvia Avello Rojas

SECCIONES 37ª y 38ª

Silvia González Navarrete
Luz Sandoval Rifo
Margarita Subercaseaux Donoso
Marta Ortiz Núñez
América Gálvez Bustos

SECCIONES 39ª y 40ª

Graciela Espinoza Gacitúa
Carmen Martínez Williams
Elena Fernández González
Lucy Becerra Retamal
Ida Lucero Lorca

SECCIONES 41ª y 42ª

Blanca Salazar Labra
Angela Peragallo Rivera
Nelly Caviedes Brugger
Delfina Kenpuchur Chenquel
Silvia Ercilla Cifuentes

SECCIONES 43ª y 44ª

Amanda Carvajal Elgueta
Olga Urrutia Rodríguez
Marta Mardones Cárdenas
Josefina Aldas Santibáñez
Almeris Soto Asenjo

SECCIONES 45ª y 46ª

Gloria Montes Montes
Graciela Dumont Guzmán
Marta Ramírez Vasquez
Adriana Ercilla Cifuentes
Mercedes Carrera Roumpon

SECCIONES 47ª y 48ª

Marta Urrutia Urrutia
Marta Prats Gundlach
Mercedes Santiago Veas
Yolanda Marín Santander
Ruth Ramírez Navarrete

SECCIONES 49ª y 50ª

Orlana Espinoza Rodríguez
Luz Carabantes Bertrand
Juan Alcázar Sepúlveda
Mercedes Cornejo Mendez
Virginia Pardo Aceituno

SECCIONES 51ª y 52ª

Ilija Echiiburu Panniotte
Elena Muñoz Fuenzalida
Luisa Jara Contreras
Sonia González Vives
Marta González Borquez

SECCIONES 53ª y 54ª

Lucía Correa Morandé
Teresa Donoso Gacitúa
Marta Balcells Kants
Blanca Casas Vergara
Sara Moraga González

SECCIONES 55ª y 57ª

Gloria Vidal Calderón
Hilda Valenzuela Valenzuela
Gladys Bustos Cruz
Orlana Ramírez Carrasco
Sofía Vergara Aldunate

SECCIONES 58ª

Eliana Ceraldino Márquez
Elena González Cabezas
Julia Moya Hidalgo
Marta Tolosa Herrera
Emilia García Ayarzún

SECCIONES 59ª

Victoria Salas Leiva
Marion Soto Caviedes
Marta Armijo Ibañez
Silvia Millán Toro
Rosa Zúñiga Ayala

SECCIONES 60ª

Norma Ortega Hullman
Marta Bravo Bravo
Blanca Meza Castro
Otilia Muñoz Henríquez
Ivón Laulie Peña

SECCIONES 61ª

Aura Castillo Castillo
Ernestina Arancibia Murillo
Marta Campos Morales
Eliana Palma Papellare
Elba Callenian Callenian

SECCIONES 62ª

Lyta Weinstein Molina

Ruth Yáñez Alday
Jessy Figueroa Figueroa
Lidia Cortes Arellano
Marta Sanguinetti Salas

SECCIONES 63ª y 64ª

Eugenia Iturrriaga Badilla
Sonia Vasmán Abrahamson
Lidia Valenzuela Lara
Marta Rojas Araya
Carolina Castillo Escobero

SECCIONES 65ª

Carmen Vargas Flores
Emilia Cano Villarroel
Ruth Hernández Quededo
Gloria Velasco Vergara
Marta Cuevas Vilches

SECCIONES 66ª

Leonor Izquierdo Prieto
Angela Valdivieso Roman
Lucrécia Jaramillo Mayer
Raquel Jaramillo Mancilla
Marta Ugarte Gómez

SECCIONES 67ª y 68ª

Irma Arnedo Miranda
Francisca Reyes Reyes
Ruth Figueroa Márquez
Berta Ramírez Peña
Luisa Godoy Armijo

SECCIONES 69ª y 70ª

Juana Romaldí Girard
Marta Cortes Lobos
Marta Osorio Mary
Catalina Quiroz Ferrari
Marta Pivot García

SECCIONES 71ª

Luz Navarra Verdugo
Patricia Olmedo Droguett
Sandra Escobar Varela
Adriana Bravo Albarado
Adriana Zuloaga Muñoz

SECCIONES 72ª

Isaura Veyl Díaz
Regina Rojas Valencia
Antemicia Bersana Farfán
Teresa Pizarro Cabuleo
Angélica Fredes Hernández

SECCIONES 73ª y 74ª

Yolanda Álvarez Arancibia
Rosario Flores Lagos
Amalia Bello Núñez
Eliana Miranda Sánchez
Mónica Hernández Ampuero

SECCIONES 75ª

Marta Iturriz Riquelme
Lucía Bilbao Tagle
Marta Reyes Mena
Lucinda Bravo Campos
Teresa Lehman Muñoz

SECCIONES 76ª

Marta Jara Espinoza
Marta Neris Riquelme
Berta Cuervo Rivera
Gonda Reyes Guzmán
Luisa Ramos Arratia

SECCIONES 77ª

Marta Palma Gatica
Adriana López León
Teresa Turpan Villegas
Marta Maturana Barros
Marta Ibañez Zabala

SECCIONES 78ª

Carmen Sánchez Díaz
Rebeca González Navarro
Juana Galaz González
Blanca Aguayo Nielsen
Luisa Melia Quezada

SECCIONES 79ª y 80ª

Marta Standen Perdiguerro
Olga Fernández Moena
Silvia Sobarzo Lobozzo
Olivia Cruz Leppe
Aurora Cubillos Chavez

SECCIONES 81ª

Matilde Stark Geber
Isabel Leiva Aravena
Mireya Avello Calderón
Erika Albornoz Espinoza
Jovita Caro Gallegos

SECCIONES 82ª

Eugenia Colombana Osorio
Herta Holsef Maunaberg
Rosa Gálvez Leal
Eliana Aguilera Barra
Berta Roa Roa

SECCIONES 83ª

Odila Poblete Benavides
Ana Díaz Pinto
Norma Rivera Pasten
Nelly Maturana Santibáñez
Fresia Cabezas Albornoz

SECCIONES 84ª

Mercedes Donoso Rodríguez
Guillermo Fuentes Basualto
Fresia Henríquez Molina

SECCIONES 85ª

Silvia Zamudio Alvarez
Paula Sartón Bouhon

SECCIONES 86ª

Elsa Candia Calderón
Sonia Marambio Dennett
Lucía Ramírez García
Beatriz Cardemil Morena
Amalia Arnedo Vergara

SECCIONES 87ª

Ester Tamayo González
Marta Nuñez Sepúlveda
Marta Medrano Lobos
Silvia Pooley Brown
Yolanda Slater Pérez

SECCIONES 88ª

Marta Mercun Isobella
Eliana Sandoval Sotomayor
Teresa Serrano Rojas
Marta López Rehl
Carmen Quintano Palacios

SECCIONES 89ª

Mónica Hormazabal González
Nora Oyarce Chanfreau
Emilia Figueroa Vera
Lidia Fernández Fernandez

Maria Undurraga Makena

SECCIONES 89ª

Graciela Jara Rodríguez
Eliana Morales Velasquez
Thelma Cáceres González
Sonia Vergara Fuentealba
Guillermo Garabito Garabito

SECCIONES 90ª

Estela Castillo Ibañache
Sonia Contreras Orrego
Brunilda Igor Pando
Margarita Carcés Romero
Lucía Jeldres Cifuentes

SECCIONES 91ª

Juana Muñoz Pinochet
Marta Ibañez Jiménez
Sara Sandoval Grunberg
Sonia Espinoza Cerón
Graciela Cuadra Cuadra

SECCIONES 92ª

Eliana Castañeda Opazo
Alicia Lázcano Abarca
Raquel Peña Urrutia
Laura Venegas García
Silvia Ortiz Meza

SECCIONES 93ª

Mónica Paez Rivera
Marta Palta Cortes
Flor Valdebenito Hernández
Marta Contreras Herrera
Eliana Ramírez Salinas

SECCIONES 94ª

Marina Becerra Aceituno
Elena Cortes Silva
Luz Acevedo Pacheco
Nancy Romero Sánchez
Ana Muñoz Medina

SECCIONES 95ª

Flor Fernández Ordoñez
Marta Pressac Poblete
Sonia Moraga Cespedes
Juana Garido Medina
Sara Aravena Gutiérrez

SECCIONES 96ª

Alicia Arancibia Alfaro
Isabel Retamal Herrera
Anfrodita Koronios Martínez
Ana Fritz Lermenda
Marta Fernández Aguilera

SECCIONES 97ª

Patricia Cardemil Fernández
María Medina Toledo
Norma Gálvez Mejía
Ofelia Galaz Díaz
Cristóbal Hernández

SECCIONES 98ª

Eva Steiner Weissner
Sonia Concha Tolosa
Marta Castro Navarro
Lidia Yáñez Muñoz
Elsa Almendra Cortés

SECCIONES 99ª

Lucía Russell Vargas
Eliana Williams Guerra
Edelmira Sepúlveda Muñoz
Marta Muñoz Ramos
Silvia Cortes Cortes

SECCIONES 100ª

Carmen Pérez Navia
Ema Valdivia López
Gloria Urzua Lizama
Elsa Hernández Nuñez
Nora Correa Mena

SECCIONES 101ª

Mariana Darrigrande Villagra
Iris Artigas Moreno
Marta González Castillo
Rosa Ramírez White
Silvia Hernández Ramírez

SECCIONES 102ª

Teresa Fonca Muñoz
Regina Avila Bustos
Eliana Lobos Sanchez
Myma Isla Castro
Iris Sepúlveda Pino

SECCIONES 103ª

Ana del Río Navarrete
Rebeca Fariña de la Cerda
Luis Fuentetaja Torres
Eliana Maldonado Torres
Sara Díaz Ramírez

SECCIONES 104ª

Dolores Torres López
Marta Rojas Beals
Marta Cubillos Gajardo
Gladys Ramírez Arenas
Marta Orellana Basualto

SECCIONES 105ª

Maria Aguirre Baeza
Marta Middleton Jimenez
Anita Garavagno Cortes
Oscar Salas Saavedra
Nora Rivas Cortes

SECCIONES 106ª

Isabel Ahumada Silva
Marta Molina Arévalo
Cecilia Carter Suazo
Angela Falcone López
Ivone Fuentes Fuentes

SECCIONES 107ª

Maria Muñoz Muñoz
Dolores Barja Guerra
Rosa Neira Fuentes
Marta Silva Sepúlveda
Yolanda Muñoz Ayala

SECCIONES 108ª

Maria Prado Mujica
Yolanda Valenzuela Inarejo
Rosa Jones Jimenez
Sonia González Hermosilla
Sonia Hinojosa Cruz

SECCIONES 109ª

Teresa Valenzuela Cornejo
Alicia Carrillo Fuentes
Judith Alarcón Aguilera
Angélica Paredo Rodríguez
Julia Tello Zúñiga

SECCIONES 110ª

Norma Santana Santana
Isabel Toro Funes
Ojeda Jeldres Silva
Eliana Rojas Troncoso
Luisa Cantillana Tapia

Angeles Fuentes Muñoz
Margarita Aguilera Valera
Rita González Arellano
Carmen Avila López
Marta Alvarez Roa

SECCIONES 111ª

Eneida Castillo Castillo
Margarita Ausensi Marchant
Eduvina Poblete Fuentes
Norma Ramírez Rodríguez
Marta Matas Colom

SECCIONES 112ª

Silvia Astudillo Campos
Cristina Solórzano Acevedo
Marta Miranda Carrasco
Marta Guzmán Vázquez
Laura Fariás Martínez

SECCIONES 113ª

Marta Zamudio González
Carolina Maturana Lanza
Mónica Aldunate Zárate
Margarita Orellana Vinet
Marta Alarcón Fernández

SECCIONES 114ª

Marta Aguirre Montero
Fresia Contreras Amigo
Juana Abogasi Olivares
Marta Mery Fuenzalida
Sara Rebolledo Contreras

SECCIONES 115ª

Amelia Balmaceda Lázcano
Amelia Carvajal Campos
Gloria Flores Flores
Marta Torres Morales
Nelly Espinoza Cáceres

SECCIONES 116ª

Lidia Chaparro Martínez
Marta Torres Leiva
Nelly Guerra Villalobos
Marta Contreras Arias
Clara Cárcamo Andrade

SECCIONES 117ª

Alicia Arancibia Alfaro
Isabel Retamal Herrera
Anfrodita Koronios Martínez
Ana Fritz Lermenda
Marta Fernández Aguilera

SECCIONES 118ª

Encarnación Boada Acuña
Marta Muñoz Carrasco
Marta Vicerós Vace
Myma Fuentes Tornini
Gabriela Germain Zamorano

SECCIONES 119ª

Erna Saavedra Saavedra
Julia Arévalo Ortega
Artemis Damazo Calderón
Ruth Torres Godoy
Marta Contreras Cortes

SECCIONES 120ª

Lucía Hurlado Vallejos
Marta Ochoa Romani
Carmen Cortes Berrios
Hilda Rojas Yáñez
Elena Tapia Hernández

SECCIONES 121ª

Ana Silva Krause
Mariana Quiroga Bulman
Julia Peña Díaz
Inés de la Fuente González
Angélica Jaram Valdebenito

SECCIONES 122ª

Emilia Musa Seremon
Marta Domínguez Asenjo
Marta Núñez Lueiza
Carmen Craig Solar
Otilia Solis Castillo

SECCIONES 123ª

Teresa Fonca Muñoz
Regina Avila Bustos
Eliana Lobos Sanchez
Myma Isla Castro
Iris Sepúlveda Pino

SECCIONES 124ª

Ana del Río Navarrete
Rebeca Fariña de la Cerda
Luis Fuentetaja Torres
Eliana Maldonado Torres
Sara Díaz Ramírez

SECCIONES 125ª

Dolores Torres López
Marta Rojas Beals
Marta Cubillos Gajardo
Gladys Ramírez Arenas
Marta Orellana Basualto

SECCIONES 126ª

Maria Aguirre Baeza
Marta Middleton Jimenez
Anita Garavagno Cortes
Oscar Salas Saavedra
Nora Rivas Cortes

SECCIONES 127ª

Isabel Ahumada Silva
Marta Molina Arévalo
Cecilia Carter Suazo
Angela Falcone López
Ivone Fuentes Fuentes

SECCIONES 128ª

Maria Muñoz Muñoz
Dolores Barja Guerra
Rosa Neira Fuentes
Marta Silva Sepúlveda
Yolanda Muñoz Ayala

SECCIONES 129ª

Maria Prado Mujica
Yolanda Valenzuela Inarejo
Rosa Jones Jimenez
Sonia González Hermosilla
Sonia Hinojosa Cruz

SECCIONES 130ª

Teresa Valenzuela Cornejo
Alicia Carrillo Fuentes
Judith Alarcón Aguilera
Angélica Paredo Rodríguez
Julia Tello Zúñiga

SECCIONES 131ª

Norma Santana Santana
Isabel Toro Funes
Ojeda Jeldres Silva
Eliana Rojas Troncoso
Luisa Cantillana Tapia

SECCIONES 132ª

Verónica Fuster Vasquez

Silvia del Solar Meza
Marta Ibañez Honorato
Adriana Vazquez Cousin
Tatiana Moscoso Carrillo

SECCIONES 132ª

Pamela Newes Urrutia
Marta Pérez Ramírez
Rosa Inostroza Roa
Marta Castro Allende
Elsa Nicolas Galev

SECCIONES 133ª

Elba Chacana Arrollo
Marta Azócar Latorre
Otilia Bravo Espina
Gladys Levi Villegas
Marta Espinoza Riquelme

SECCIONES 134ª

Marta Zapata Camus
Mónica Paz Montes
Marcela Feblandi Montes
Alejandra Ortega Barrera
Marta Martínez Rivera

SECCIONES 135ª

Marta Dahueul Carvacho
Trini Santibáñez Corvalán
Mariana del Río Guzmán
Ruth Fernández Segovia
Alicia Marambio Paez

SECCIONES 136ª

Aida Quiroz Quiroz
Fresia Chamorro Vasquez
Adriana Cristó Cornejo
Hilda Torres Santander
Clara Rivas Villablanca

SECCIONES 137ª

Blanca Morales Ruiz
Adriana Chaparro Arancibia
Marta Nova Salazar
Elena Salgado Herrera
Edelmira Pacheco Oyarzun

SECCIONES 138ª

Elena Serrano Pérez
Delia Correa Bravo
Marta Brawn Martínez
Celinda Zúñiga Arévalo
Guillermo Maldonado Valenzuela

SECCIONES 139ª

Encarnación Boada Acuña
Marta Muñoz Carrasco
Marta Vicerós Vace
Myma Fuentes Tornini
Gabriela Germain Zamorano

SECCIONES 140ª

Erna Saavedra Saavedra
Julia Arévalo Ortega
Artemis Damazo Calderón
Ruth Torres Godoy
Marta Contreras Cortes

SECCIONES 141ª

Lucía Hurlado Vallejos
Marta Ochoa Romani
Carmen Cortes Berrios
Hilda Rojas Yáñez
Elena Tapia Hernández

SECCIONES 142ª

Ana Silva Krause
Mariana Quiroga Bulman
Julia Peña Díaz
Inés de la Fuente González
Angélica Jaram Valdebenito

SECCIONES 143ª

Emilia Musa Seremon
Marta Domínguez Asenjo
Marta Núñez Lueiza
Carmen Craig Solar
Otilia Solis Castillo

SEGUNDA COMUNA: SANTA ANA

VARONES
LOCAL DE
FUNCIONA VIENTO:
LICEO DE APLICACION
AV. RICARDO CUMMING N°
21 y 29

1ª, 2ª y 3ª SECCIONES

Jaime Walker Concha
Enrique Venegas Martínez
Luis Fuentes Recine
Ernesto Almaraz Gundian
Pedro Marcolista Vivanco

SECCIONES 4ª, 5ª y 6ª

Luis Lara Valenzuela
José Palacios Ovalle
Luis Lizama Muñoz
Hernán Celedón Otero
Luis Silva Peralta

SECCIONES 7ª, 8ª y 9ª

Francisco Campos Romero
Juan Jeldes Godoy
Gustavo Rubio Carrasco
Eduardo Cortés Walker
Sergio Goldemberg Urzúa

SECCIONES 10ª y 11ª

Francisco Saavedra Campos
Fern

<p>2a. Orellana Carvallo Milla Alvarez Aguirre Valenzuela Jerez Jerez</p> <p>SECCION 124a.</p> <p>Vidal Baeza Soza Hernández Blanco Arriagada Cameratti Meza Poblete Zamorano</p> <p>SEGUNDA COMUNA: SANTA ANA</p> <p>SECCIONES 1a y 2a.</p> <p>Lorente Llamas Concha Garces Toledo Tapia Benavides Rodríguez Yankin Laudenberger Muller Carrasco</p> <p>SECCIONES 3a y 4a.</p> <p>Concha Lois Quiriones Peña Miranda Muñoz Guzmán Larraín Robalino Román Salvaterra</p> <p>SECCIONES 5a y 6a.</p> <p>García Tenardo Paslaqua Villagra Lama Parada Díaz Valdés Godoy Díaz Valdés Godoy</p> <p>SECCIONES 7a y 8a.</p> <p>Pérez Zanartu Bobaquilla Perucci Ramírez Peralta Rodríguez Valle García</p> <p>SECCIONES 9a y 10a.</p> <p>Bernaldes Díaz Opazo Moreno Zola Parada Torres Hurtado Zuleta Gutiérrez Salas</p> <p>SECCIONES 11a 12a y 13a.</p> <p>Fontecilla Bascuñas González Espinoza Peña Contreras Cea Bravo Navarrete</p> <p>SECCIONES 14a y 15a.</p> <p>Molina Molinos Mery Riquelme Villalobos Torrejon Santana Peña Díaz Molina Grandy</p> <p>SECCIONES 16a y 17a.</p> <p>Frías Donoso Cruz Garza González Espinoza Villagrán Córdova Campos Reyes</p> <p>SECCIONES 18a y 19a.</p> <p>Aránguez Gajardo Sáez Irujo Blanco Ahumada Bravo Aravena Vallejos Bravo</p> <p>SECCIONES 20a y 21a.</p> <p>Echegoyen Navarro Vivanco Lillo Hidalgo Ebel Silva Leighton Hernández Díaz</p> <p>SECCIONES 22a y 23a.</p> <p>Carranza Rivera Arce Muñoz Gutiérrez Nuñez Wirth Loza Concha Valenzuela Villarreal Díaz</p> <p>SECCIONES 24a y 25a.</p> <p>Merino Vargas Elena Campos Carrillo Caro Parra Ríos Ibarra Fuenzalida</p> <p>SECCIONES 26a y 27a.</p> <p>Burgos Valdes Pinto Torres Cortés Cortés Bustos Escalona Guzmán Pizarro</p> <p>SECCIONES 28a y 29a.</p> <p>Romero Valenzuela Pavez Fuentes Cordero Díaz Vilches Soto Leighton Navarro</p> <p>SECCIONES 30a y 31a.</p> <p>Barríos Espinoza Sáenz Díaz Hormazabal Olave Vargas Vargas Cifuentes Carvajal</p> <p>SECCIONES 32a y 33a.</p> <p>Vega Palma Naranjo González Cortés Hernández Lila Andrade Yáñez Campos</p> <p>SECCIONES 34a y 35a.</p> <p>Rodríguez Hirth Valenzuela Romero Trujillo Colina Hallad Zamorano García Von Der Buch</p> <p>SECCIONES 36a y 37a.</p> <p>Santander Gavilanes Lambert Alvarado Bahamonde Encina Ortiz Abarca</p> <p>SECCIONES 38a y 39a.</p> <p>Sánchez Calicó Correa Arrau Quinteros Cuevas Poblete Comejo Alarcón Sánchez</p> <p>SECCIONES 40a y 41a.</p> <p>Santander Gavilanes Lambert Alvarado Bahamonde Encina Ortiz Abarca</p> <p>SECCIONES 42a y 43a.</p> <p>Holzappel Alvarez Palma Contreras Fuentes Zúñiga Jiménez Fuentes Torres Godoy</p> <p>SECCIONES 44a y 45a.</p> <p>López López Cáceres Lizana Obduvia Beltrán Morales Angela Fuentes Pino María Oliva Salvador</p> <p>SECCIONES 46a y 48a.</p> <p>Inés Larraín del Canto Gabriela Savados Morales Clara Molina Espejo Inés Díaz Muñoz Laura Silva Puebla</p> <p>SECCIONES 49a y 50a.</p> <p>Onana Córdova Leiva María Maldonado Carrasco Berta de Laire Salinas Mercedes Toledo Donoso Edith Echenique Cisterna</p> <p>SECCIONES 51a y 52a.</p> <p>María Sandoval González Graciela Pizarro Urbina Berta Ramírez Ruz Fany Márquez Durán Maule Sandoval Fernández</p> <p>SECCION 53a.</p> <p>María Toro Lillo Elisandra Rodríguez Fariás Blanca Sánchez Sagredo Elisandra Pereda Tapio Luis Escalona Cabrera</p> <p>SECCION 54a.</p> <p>María Aedo González Antonietta Gatica Gutiérrez Fidelina del C. Verdugo Villareal Enriqueta Fuenzalida Pothis Olga Urriola Palma</p> <p>SECCIONES 55a y 56a.</p> <p>Irma Morales Retamal Rosa Concha C Zola Parada Torres Rosa Soto Barríos Amada Leiva Leiva</p> <p>SECCIONES 57a y 58a.</p> <p>Josefina Allende González Gabriela Tirapegui Domínguez Lucy Ende Bierman María Navarro Orellana Ema Tobar Severino</p> <p>SECCIONES 59a y 60a.</p> <p>Ella Haenseh Jensen Ruth Poblete Godoy Olga Chacón Espinola Carmen Saldías Bernos Violeta Remedy Salas</p> <p>SECCION 61a.</p> <p>Lucrécia Elizardo Parque Alicia Illanes Lucía Horcan Eldredge Mirta Concejeros Moroni Norma E. Urzua</p> <p>SECCION 62a.</p> <p>Silvia Pessoa Olejnik Lucy González Espinoza Adriana Elos Contreras Julia San Martín Muñoz Blanca Cancino Garrido</p> <p>SECCIONES 63a y 64a.</p> <p>Blanca Ossa Cerdá Margarita Gamonal Vega Guillermo Gamonal Vega María Puccio Guzmán Adriana Berrios Alfaro</p> <p>SECCION 65a.</p> <p>Carlota Comejo González Cecilia Garretón Torres Lucía Opazo Matuz María Varas Pérez Sara Villarroel Díaz</p> <p>SECCION 66a.</p> <p>Leontina Vera Cuevas Luz Vera Cuevas Gabriela Meza Díaz Margarita Díaz Alvarado Ester Olivares Miño</p> <p>SECCION 67a.</p> <p>Teresa Rojas Carrera Rosa Márquez Vallejos Virginia San Martín Carrasco Hilda Leiva Rodiles María Araya Miranda</p> <p>SECCION 68a.</p> <p>María Valenzuela Miranda María Vázquez García María Rebeco Hevia Elba Durán Castro Gilda Durán Castro</p> <p>SECCION 69a.</p> <p>Norma Muller Avilés Alicia Encina Pinto Ana Figueroa Fuenzalida María Rebeca Carvajal María Vegas Díaz</p> <p>SECCION 70a.</p> <p>María Eufemia Vega del Solar María Ascencio Tiznado Lidia Mora Sepúlveda María Alfaro Vivanco Elsa Ramírez Oyence</p> <p>SECCION 71a.</p> <p>María Yávar Catalán Ladys Valenzuela Rojas Berta Solar Varela Alicia Collins Mondasa Rosa Gatica Riquelme</p> <p>SECCION 72a.</p> <p>Marta Tirapegui Domínguez Verónica Aguilera Abarca Margarita Gatica Vega Digna Carvajal Garay Adriana Lillo Toro</p> <p>SECCION 73a.</p> <p>Silvia Grañas Torres Ana Tordoya Montaña Olga Olivarez Otilia Orellana Sara Flores Niquimán</p> <p>SECCION 74a.</p> <p>Munel Giamonal Vegó Eulalia Flores Castro Ruth L. Herrera Morales Elena Chareuf Aravena Lucía Ortiz Moniberg</p> <p>SECCION 75a.</p> <p>Francisca Muñoz Yáñez María Nal Villalón María Ramírez Heggie Stella González González Haydee Carcela Riveros</p> <p>SECCION 76a.</p> <p>Patricia Sofía del Vilón Ana Bustos González Ida Morales Lepe Blanca Ester Riveros Adriana Calderón Osorio</p> <p>SECCION 77a.</p> <p>María Rojas Toro Silvia Toro Durán Lucía Alfaro Botariz Eufemia Sánchez Lara María Alvarez Mateo</p> <p>SECCION 78a.</p> <p>María Saavedra Gómez Ester Inézz Parra Sara Palma Carvacho María Domínguez González Adela del C. Rojas Villa</p> <p>SECCION 79a.</p> <p>Ana Díaz Tapia Rosa Salinas Meza Amanda Muñoz Meneses Luisa Crisn Borgho María Pinto</p> <p>SECCION 80a.</p> <p>Sara Santander Ortiz Yolanda Rodríguez Fariás Sonia Pinto Cuevas Olga Zúñiga Román Amanda Barríos Alarcón</p> <p>SECCION 81a.</p> <p>Marta Villar Inostroza Sonia Rubio Vázquez María Herrera Retamal Georgina Rubilar Garrido Carmen Gaete Acuña</p> <p>SECCION 82a.</p> <p>María Unzueta Nieto María Zúñiga Barros Rosa Herminia Varas Celia Fernández Aros Cristina Zamora Morales</p> <p>SECCION 83a.</p> <p>María Riosco Naranjo Olga Mirano Torres Elisandra Vargas Bravo Hilda Canales Durán Marta Bravo Morales</p> <p>SECCION 84a.</p> <p>Elba Julia Ahumada Margarita Santander Gavilán Blanca Gutiérrez Guajardo Sonia Vega Sáenz Sara Mackay Estrada</p> <p>SECCION 85a.</p> <p>Olga González González Raquel González González Ana Sereno Padilla Raquel del Carmen Gómez Gladys Cid Navarrete</p> <p>SECCION 86a.</p> <p>Mercedes Briones Briones Clotilde Gómez González Elena Moreno Gutiérrez Herna Cornejo Suarez Rosa Salazar González</p> <p>SECCION 87a.</p> <p>Lidia Tamayo Salazar Laura Seguel Oller Rosa Salazar Cortés Helia Díaz Castillo Raquel Medina Correa</p> <p>SECCION 88a.</p> <p>Gladys Riva Sanhueza Mafalda Rojas Berrios Carmen Molloy Pérez Raquel Santos Inés Toro Marianguel</p> <p>SECCION 89a.</p> <p>Rosa Parresi Morales Ximena Montt Gumucio Carmen Salazar Salgado Cristina Cifuentes Silvia Acevedo Leighton</p> <p>SECCION 90a.</p> <p>María Rodríguez Rocuant Inés Cerdá Zalcedo Adriana Cárdenas Molina Pilar Moreno Penos Patricia Muñoz Rojas</p> <p>SECCION 91a.</p> <p>María Sandoval S. Rosa Cerdá Chazal Berta Fica Quezada Adela Ramírez Gutiérrez Alicia Durán Vial</p> <p>SECCION 92.</p> <p>María Vargas López Carmen Sipo Donoso Gladys Carrion Saavedra Alicia Villagrán Palma María Muñoz Rodríguez</p> <p>SECCION 93.</p> <p>Mireya Barrera Barrera Carmen Foster Alcalde Rebeca Balbontin del Pino Rosa Fernández Parra María Terán Ramírez</p> <p>SECCION 94.</p> <p>María R. Espinoza Vega Victoria Y. Castro Cuevas Lidia E. Ahumada Vega Magdalena Melo Alvar Lucía Carrasco Mora</p> <p>SECCION 95.</p> <p>Lya Muñoz Nino Blanca Vicuña Gerry María Castro Pérez Orfelina Bonilla Llanos Elvira Serrano Soto</p> <p>SECCION 96.</p> <p>María Poupin Berttoni Juana Anselmo Galaz Elizabeth Campaña Bedwell Adriana Fernández López Elvira Pereira Becerra</p> <p>SECCION 97.</p> <p>Angélica Biben Meins María A. Franco Covarrubias</p> <p>Jalia Barreto Mena Trusila Gargari Gutiérrez Olga Elvira Urbina</p> <p>SECCION 98.</p> <p>Luz Oses Soto María Zuazo Goytía Hernández Gladys Montañas Cáceres Berta Contreras Mónica Mariana Farías Salvador</p> <p>SECCION 99.</p> <p>Irene Santander Poblete Clara Pinochet Sepúlveda Mery Torres Castillo Ema del Carmen Sepúlveda Adriana Letelier Bravo</p> <p>SECCION 100.</p> <p>Marta Sancy Abarca Norica Jorquera Arriagada Liliana Astorga Cifuentes María Covarrubias Benítez Marta Pacheco Díaz</p> <p>SECCION 101.</p> <p>Sara Fernandez Acuña María País Aravena Ana F. Sánchez Arancibia Lucía Silva Valdés Beatriz del Canto Gordon</p> <p>SECCION 102.</p> <p>Rosa Elvira Olivares Vera Agapi Papa Putz Medeli Vega Cortez Ubaldo Puerto Medina Olga Matuz Pereira</p> <p>SECCION 103.</p> <p>Rosa Villanueva Perono Clara Suárez Martínez Alba Vega Carvajal Ana García Barzelatto Gladys Córdova Araya</p> <p>SECCION 104.</p> <p>Silvia Armijo Arzoni Gladys Torrico Brito Maniellana Suárez Porci Irma Coronado Henríquez Tilda Alborno Romero</p> <p>SECCION 105.</p> <p>María Bahamondes Olave Noemi Retamal Ponce Elisandra Caballero Inostroza Juana Ferrada Díaz Miriam Madanaga May</p> <p>SECCION 106.</p> <p>María Vargas Alvarado Teresa Mardones Mardones María Muñoz Salazar Antonietta Olave Castillo Nelly Arce Galaz</p> <p>SECCION 107.</p> <p>Georgina Montero Espinoza María Valenzuela Meneses Graciela Villanueva Miranda Marina Rodríguez Letelier Ana Palma Mena</p> <p>SECCION 108.</p> <p>Inés Pérez Rojas Carmen Alarcón Pinilla Victoria Patroni Donchasters Lucía Villegas Valenzuela Eiza López López</p> <p>SECCION 109.</p> <p>Marta Molledo Rodríguez Edith Cortés Palacios Lucía Moreno Oses Rosa Mollá Catalán María Díaz Bustamante</p> <p>SECCION 110.</p> <p>Pablo Oyarzún Toledo Rafael Rocco Quiroz Lucía Standen Valenzuela Angélica Gaete Toro Marta Gaete Torres</p> <p>SECCION 111.</p> <p>Liliana Villarroel Vergara Ximena Montt Gumucio Carmen Salazar Salgado Cristina Cifuentes Silvia Acevedo Leighton</p> <p>SECCION 112.</p> <p>Ana Nelly Sepúlveda González Ester Iris Cabrera Nuñez Adela del C. Barrionos Arrieta Elba Cárdenas Bustamantes Inopidia del C. Maureira Pino</p> <p>SECCIONES 113 y 119.</p> <p>María Angélica Méndez Cerdá Carmen Barraza Rojas María Eugenia Urrutia Sepúlveda Hilda del C. Parra Burgos Eufemia A. Quezada Oteiza</p> <p>SECCION 113-A.</p> <p>Soledad Montt Gumucio Eva Freilij Luengo Graciela de las M. Farías Barahona Bertina Araya Aguirre Norma González de Garretón</p> <p>SECCION 114.</p> <p>Ine Delic Orellana Verdugo María Cáceres Navarrete María Valdés Jiménez María Gallardo Labra Elena Muñoz Barrera</p> <p>SECCION 114-A.</p> <p>Nora A. Pizarro Campos Rosa Moyano Varas Edith Oriol Trujillo Edith del P. Marchant Díaz Silvia Aravena Chandia</p> <p>SECCION 115.</p> <p>Silvia W. Morel Castro Flor Ingoven Lara Juana Canales Duarte Georgina Aburto Gallardo Alicia Fernández Estay</p> <p>SECCION 116.</p> <p>María Rivera Sánchez María Maturana Dods Emilia Barrera Sánchez Nidia Alborno Riveros Graciela Cisterna Castro</p> <p>SECCION 117.</p> <p>Graciela Castillo Gutiérrez</p> <p>Ana Rondizzoni Gómez Liliana Palacios Winter Josefina Dinamarca Cabezas Doris Smart Ramírez</p> <p>SECCION 118.</p> <p>María Lira Ovalle Aura Canto Contreras Sonia Ovalle Muñoz Lidia Palma Jaramillo Corá Gordon Esalante</p> <p>TERCERA COMUNA PORTALES VARONES</p> <p>LOCAL DE FUNCIONAMIENTO Esc. Salvador Sanfuentes Catedral N° 3250 y Esc. Técnica Femenina N° 2 Maturana N° 403</p> <p>SECCIONES 1° 2° 3°</p> <p>Rafael Lezaeta Pérez Cotapos Orlando Mena Canales Carlos Valenzuela Cisterna Gabriel Salazar Hormazabal Mario González Gauche</p> <p>SECCIONES 4° 5° 6°</p> <p>Mario Gómez Estay Eduardo Fernández Aguirre Juan Hidalgo Abarca Raúl Becerra Muñoz Ricardo Nuñez Carrizo</p> <p>SECCIONES 7° 8° 9°</p> <p>Rodolfo Riveros Muñoz Jorge Vera Norambuena Guillermo Contreras Morales Ramón Viver Chacón Máximo Tapia Donoso</p> <p>SECCIONES 10° 11° y 12°</p> <p>Ignacio Molina Salazar Rafael de la Fuente Fernando Moreno Molina Guillermo Peña Montenegro Octavio Acevedo Sáez</p> <p>SECCIONES 13° y 14°</p> <p>Héctor Leyton Vera Luis Flores Lara Jorge Celis Varas Paulo Del Río Alcayaga Pedro Toro Canales</p> <p>SECCIONES 15° 16° y 17°</p> <p>Jacinto Herrera Vergara Manuel Zamorano Basualto Regelio Ríos Cubillos Germán Contreras Jaramillo Juan Fuentes Verdugo</p> <p>SECCIONES 18° 19° y 20°</p> <p>Arturo Palma Riquelme Sergio Ríos Riveros Enrique Reyes Marambio Hernán Quezada Roldán Belisario Salinas Jorquera</p> <p>SECCIONES 21° 22° y 23°</p> <p>César Clavería Roco Gabriel Cristó Pineda Roberto One One Aurelio Salvo Salvo Alejandro Rojas Guzmán</p> <p>SECCIONES 24° 25° y 26°</p> <p>Manuel Vera Barrera Francisco Rojas Velazco Pedro Córdova Espinoza Luis Alberto Hernández Francisco Cirín Coñopan</p> <p>SECCIONES 27° 28° y 29°</p> <p>Raúl Aguilera Aguilera Jorge Riveros Muñoz Guillermo Muñoz Tapia Ricardo Rivero Calderón Dagoberto Escobar González</p> <p>SECCIONES 30° 31° y 32°</p> <p>David Gutiérrez Aravena José Cáceres Cáceres Héctor Baeza Videla Jorge Torres Contreras Eduardo Cruz Urza</p> <p>SECCIONES 33° 34° y 35°</p> <p>Hugo Montalvo Olivares Sergio Morales Palon Sergio Ribe Vilos Luis Villa González Santiago Cabrera Pontigo</p> <p>SECCIONES 36° 37° y 38°</p> <p>Ambrosio Ulloa Muñoz Sergio Valencia Miranda Augusto Ramírez Ponce Victor Durán Guzmán Luis Galleguillos Villavicencio</p> <p>SECCIONES 39° 40° y 41°</p> <p>Juan Alfaro Pozo Victor Castro Rojas Ricardo Espinoza Montenegro Juan Santibáñez Arenas Aquilés Cepeda Pardo</p> <p>SECCIONES 42° 43° y 44°</p> <p>José Andrade Villarroel Ambrosio Riveros Jorge Saxton Soto Dionisio Aguilera Toro Manuel Castro Orrego</p> <p>SECCIONES 45° 46° y 47°</p> <p>Oscar Baeza Carvacho Germán Rodríguez Soto Germán Rojas Muñoz Federico Malleco Pozo René Espinoza Valledor</p> <p>SECCIONES 48° y 49°</p> <p>Eduardo Barron Letelier Héctor Calderón Castillo Humberto Hernández Valles Sergio Flores Fariás Victor Carrasco Castro</p> <p>SECCIONES 50° y 51°</p> <p>José Muñoz Carrasco Francisco Araya Valdebenito Juan Cepeda Ruiz Carlos Fardelli Olivares Juan Guzmán Ureta</p> <p>SECCIONES 52° y 53°</p> <p>Manuel Enrique Pérez Domingo Ríos Reyes Domingo Yure Sjaie Luis Vargas Silva Ricardo Arriagada González</p> <p>SECCIONES 54° y 55°</p> <p>Bonifacio Rodríguez Piña Angel Román Díaz Juan Linares Epuñán Juan Gutiérrez Candia Oswaldo Merello Silva</p> <p>SECCIONES 56° y 57°</p> <p>Luis Fuentes Soto Pedro Moliner Millapán Jovino Concha Leiva Oscar Canciano Mora Alfredo Avalos Pozo</p> <p>SECCIONES 58° y 59°</p> <p>José Cerdá Román Humberto Patiño Román José Nuñez Ríos José Martínez Huichalaf Julio Garate León</p> <p>SECCIONES 60° y 61°</p> <p>Eduardo Pérez Parodi René García García Teodoro García García Gustavo Moncada Rubio Juan Oliguin Gaona</p> <p>SECCIONES 62° y 63°</p> <p>Enrique Gacitúa Rojas Gregorio Mena Fica Ignacio Aceitón Toledo Rubén Godoy Rebolledo Orlando Campos Valenzuela</p> <p>SECCIONES 64° y 65°</p> <p>Armando Araneda Morales Oswaldo Appelgren Donoso César Ríos Matamala Froilán Sánchez Azócar Fernando Valenzuela Cardemil</p> <p>SECCIONES 66° y 67°</p> <p>Juan Díaz Hevia Luis Cortés Torres Eusebio Verdugo Miranda Sergio González Silva Leonidas Soto Villagrán</p> <p>SECCIONES 68° y 69°</p> <p>Guillermo Contreras Yanten Dagoberto Contreras Mondaca Jorge Fuenzalida Yanten Hernán Díaz Reyes Enrique Sepúlveda Muller</p> <p>SECCIONES 70° y 71°</p> <p>Eduardo Rodríguez Flores Enrique Campos Mujica Victor Figueroa Soto Jesús Cortés Alvarado Orlando Bertolone Jara</p> <p>SECCIONES 72° y 73°</p> <p>Francisco Bononato Figueroa Agustín Pulido Valenzuela Anibal Crespo Aravena Sergio Bruna Contreras César Duarte Fuenzalida</p> <p>SECCIONES 74° y 75°</p> <p>Arturo Galleguillos Jaque Pascual Castillo Avilés Miguel Cruz Valdés Jaime Carbonell Henríquez Oswaldo Castillo Contreras</p> <p>SECCIONES 76° y 77°</p> <p>Carlos Reyes Ibarra Rafael Zamorano Bustamante Raúl Calderón Castillo Juan Lackington Betancourt Héctor Huerta Dasme</p> <p>SECCIONES 78° y 79°</p> <p>Ernesto Parra Nuñez Eduardo Zenteno García Hernán Ibarra de la Fuente Luis González Pezoa Eduardo Castillo Mardones</p> <p>SECCIONES 80° y 81°</p> <p>Mano Mateluna Muñoz Luis Rojas Ramírez Jaime Martínez Torres Jorge Arenas Ortiz José Moyá Garrido</p> <p>SECCIONES 82° y 83°</p> <p>Luis Garrido Valenzuela Roberto Cortés Duque Juan Carlos Valenzuela Juan Amigo Rojo Alejandro Maturana Alvear</p> <p>SECCIONES 84° y 85°</p> <p>Arnulfo Rubilar Seguel Juan Jofre Arana Luis Reyes Reyes Alberto Signe Torres Daniel Rodríguez Lazos</p> <p>SECCIONES 86° y 87°</p> <p>Hernán Moreno Bauchemin Raúl Cerdá Martínez Hernán Rivero Muñoz José Arjona Cornejo Ramón Díaz Cerdá</p> <p>SECCIONES 88° y 90°</p> <p>Luis Aldivieso González Guillermo Bruna Contreras Luis Orellana Baeza Luis Montoya Pacheco Sergio Astorga González</p> <p>SECCIONES 91° y 92°</p> <p>Juan de la Cruz Eparza Alberto Vega Navarrete Carlos Gómez Cisterna Luis Ramos Molina Juan Santoni Díaz</p> <p>SECCION 93°</p> <p>Arturo Moreira Olivares Manuel Miranda Orellana Victor Cruz Pino Francisco González Fernández Manano Reyes Ulloa</p> <p>SECCION 94°</p> <p>José Ramírez Fariás Juan Oyandell Soto Bernardo Appelgreen Donoso Eduardo Zelada Chandia José Gajardo Gajardo</p> <p>SECCION 95°</p> <p>Juan Sanhueza Martínez Jorge Ibacaca Banda Teodoro Bravo Aravena Oscar Espinoza Molina Oscar Daza Henríquez</p> <p>SECCION 96°</p> <p>Arturo Cortés Urra Juan Marin Silva Sergio Villalobos Villarreal Fernando Rebolledo Contreras Raúl Hermosilla Salamanca</p> <p>SECCION 97°</p> <p>Edmundo Contrera Binet Félix Chan Chung Luis Sánchez Ampuero Eduardo Montero Rivas Hugo Riquelme Brevis</p> <p>SECCION 98°</p> <p>Manuel Enrique Santibáñez Manuel Valderrama Gutiérrez Carlos Araya Berrios Carlos Menino Ibañez Salvador Maerur del Canto</p> <p>SECCION 99°</p> <p>Hernán Montenegro Villarreal Mano Rebolledo Rodríguez Francisco Silva Comejo Arístides Díaz Oliguin Juan Guzmán Muñoz</p> <p>SECCION 100°</p> <p>Germán Díaz Garrido José Herrera Morales Victor Zúñiga Quiroz Pedro Pablo Valdivia Carlos Nuñez Castro</p> <p>SECCION 101°</p> <p>Laureano Sánchez Soto Juan Tapia Castañeda José Quinteros Argandoña Ernesto López Aravena Desiderio Quezada Figueroa</p> <p>SECCION 102°</p> <p>Claudio Guerrero Moglia Eduardo Valdivieso Robmann Luis Armagada Fuenzalida Manuel Gutiérrez Muñoz Luis Amigo Nuñez</p> <p>SECCION 103°</p> <p>César Ascuri Henríquez Guillermo Tobar Villegas Raúl Hormazabal Fuentetaja Héctor Valencia Toro Carmelo Seguel Rodríguez</p> <p>SECCION 104°</p> <p>Carlos Varela Matamoros Lorenzo Duhan Barrionos Alberto Guzmán Aguilera Sergio Salú Berrios Pedro Herrera Alegria</p> <p>SECCION 105°</p> <p>José Bustamante Contreras Julio Rosello Palma Luis Fuentes Bruna Sergio Zúñiga Pareja Luis Plaza González</p> <p>SECCION 106°</p> <p>Pablo Cereceda Bravo Hugo Escalona Jara Luis Valdés Valenzuela René Pentenero Herrera Gabriel Cristó Fuenzalida</p> <p>SECCION 107°</p> <p>Luis Jiménez Martínez Patricio Ibañez Ibañez Hernando Lobos Lobos Luis Morales Hormazabal Renato Ochoa Pérez</p> <p>SECCION 108°</p> <p>Gustavo Marchant Alfredo Román Gómez Julio Salvo Berrios José Gutiérrez Padilla Julio Montano Orozco</p> <p>SECCION 109°</p> <p>Oscar Ubilla Chávez Domingo Sandoval Berrios Alberto Ureta Alamos José Coliqueo Coliqueo Jorge Vallejos Araya</p> <p>SECCION 110°</p> <p>Eduardo Muñoz Hermosilla Roberto Durán Carrasco Andrés Alegria Gallardo Roberto Michell Fias Juan Huaiquil Soto</p> <p>SECCION 111°</p> <p>Patricia Moreno Rivera Federico Gómez Saavedra Amador Calderón Azagra Francisco Pinto Labra Gustavo Olmedo Parra</p> <p>SECCION 112°</p> <p>Luis Rodríguez Aguayo Juan Lorca Silva Mano Correa Reinao Sergio Lillo Valenzuela Miguel Cruz Báez</p> <p>SECCION 113°</p> <p>Alfonso Contreras Vergara Victor Unarte Garcés Heraldo Reyes Alaniz Ricardo Santos Vega Ibeto Pino Cifuentes</p> <p>SECCION 114°</p> <p>Oscar Cárcamo Aguirre Jorge Sepúlveda López Luis Morales Rojas Renato Ponce Cabello Oscar Rossa Celis</p> <p>SECCION 115°</p> <p>Juan Marin Rojas Alan Morrison Gómez Fernando Gálvez Carmona Orlando Pino Soto Victor García Valdés</p> <p>SECCION 116°</p> <p>Hugo Maturana Alvear Manuel Guzmán Comejo Javier Ubilla Salazar Sergio Morales Praderas Juan Soto Valenzuela</p> <p>SECCION 117°</p> <p>Jaime Contreras Salinas Luis Díaz Díaz Manuel Zúñiga Martínez Gastón Iturriga Gaete Antonio Venegas Villalón</p> <p>SECCION 118°</p> <p>Esteban Belmar Fagalde Angel León Herrera Raúl Correa Alvarez Ismael Soto Jiménez Rolando Pérez Parada</p> <p>SECCION 119°</p> <p>Juan Díaz Vera José Trujillo Traverso Octavio Pacheco del Campo Néstor Muñoz Mendoza Tomás Martín Barríos</p> <p>SECCION 120°</p> <p>Claudio Guajardo Castro Jaime Toro Martínez Armando Sepúlveda González Andrés Almonte Lamas José Santander Santander</p> <p>SECCION 121°</p> <p>Rubén Fernández Castro Nelson Encinas Gómez Jaime Alborno Donoso Jorge González Tapia Gustavo Fuentes Muñoz</p> <p>SECCION 122°</p> <p>Héctor Lazo Villar Carlos Benavides Zabala Eduardo Pizarro Enrique Muñoz Herrera Mario Hernández Rodríguez</p> <p>SECCION 123°</p> <p>Hernán Donoso Zamorano Carlos Galleguillos Ibacaca Fernando Acevedo Cuevas Jorge Riveros Riveros Pedro Jaramillo Tenti</p> <p>SECCION 124°</p> <p>Jorge Campos Calderón Sergio Reyes Herrera Pedro Leiva Dinamarca Sergio Vidal Atkinson Antonio Versalovic Calragno</p> <p>SECCION 125°</p> <p>Angel Ríos Saavedra Gabriel Amestiza Parra Humberto Díaz Comejo Pablo Moraga Donoso Francisco Canales Villalobos</p> <p>SECCION 126°</p> <p>José Estrada Gutiérrez Fernando González Cabezas Pedro Valdés Montt Eduardo Vargas González Eduardo Benavides Meneses</p> <p>SECCION 127°</p> <p>Oscar Garrido Villarreal Juan Arce Briones Raúl Díaz López Luis Ramírez Vázquez Ignacio Gubeli Figueroa</p> <p>SECCION 128°</p> <p>Patricio Nuñez Rojas Luis Tapia Bravo Justo Obregón Roach Alfredo Olmedo Parra Daniel Muñoz Acevedo</p> <p>SECCION 129°</p> <p>Carlos Oviedo Retamal Juan Cuna Aravena Manuel Zúñiga Silva Luis Rodríguez González Miguel Reyes Comejo</p> <p>SECCION 130°</p> <p>Juan Ruiz Zúñiga Rafael Ureta Herrera Leonidas Beltrán Valenzuela Andrés Rojas Pente Héctor Vergara Miranda</p> <p>SECCION 131°</p> <p>Jorge Becerra Villarreal Carlos Contreras Cortés Cirilo Caro Cabezas Gregorio Canales Guerrero Patricio Cáceres Silva</p> <p>SECCION 132°</p> <p>Carlos Nuñez Alvarez José Nuñez Ubilla José Nahuelcura Millañer Nelson Baeza Cortés Daniel Neira Hernández</p> <p>SECCION 133°</p> <p>Wellington Nuñez Lagos Manuel Navarro Arriagada Sergio Navarrete Silva Juan Nakcelpan Manpil Miguel Nuñez Barreto</p> <p>SECCION 134°</p> <p>Luis Miranda Miranda Jorge Somaza Obligado Alejandro Rodríguez Cancino Ernesto Ezquerro Rentería Armando Rojas Plaza</p> <p>SECCION 135°</p> <p>Juan Arroyo Cabezas José Martínez Ampuero Luis Nuñez Mendes Mano López Contreras Guillermo Rodríguez Díaz</p> <p>SECCION 136°</p> <p>Alejo Carrasco Rojas Juan Santos Saldaña Jorge Guzmán Rodríguez Alfredo Carvajal Baeza Carlos Correa Lagos</p> <p>SECCION 137°</p> <p>Francisco Eredia Gallegos Aurelio Bustamante Puchi Walter Carrasco Kieselbe Hugo Serra Desimoni Alberto Castro Alonso</p> <p>SECCION 138°</p> <p>Salvador Maldonado Silva Hugo González Aguilar Rolando Cartagena Gregorio Menino Sáez Serafin Bravo Bustamante</p> <p>SECCION 139°</p> <p>Caupolicán Meza Pérez Manuel Donoso Pérez Santiago Peirano Colognato Raúl Galleguillos Soto Cristino Becerra Zapata</p>	
--	--

SECCION 140*

Pablo Bustos Zúñiga
Ruperto Díaz Basauri
Napoleón Paoa Pate
Luis Galleguillos Sepúlveda
Raúl Lagos Muñoz

SECCION 141*

Alan Opazo Freire
Pátricio Garfias Gre
Emilio Barria Berme
Luis Yáñez González
Fernando Hernández Molina

SECCION 142*

Ernesto Fernández Morales
Guillermo Rosas Vergara
Mario Bonilla Ureta
Jaime Sánchez Riquelme
Julio Cisterna Sepúlveda

SECCION 143*

Alejandro Pérez Araya
Oscar Fajre Jeter
Octavio Gálvez Albomoz
Rafael Quiroz Contreras
Pedro Sánchez Gallardo

SECCION 144*

Fernando Ibañez Canales
Miguel Espinoza Maramba
Enrique Godoy Aguilera
Yucundo Trecañan Toro
Eduardo Sepúlveda Mella

SECCION 145*

Enrique Bórquez Macías
Carlos Becerra Matus
Washington Alvarez Diaz
Guillermo Echeverría Alamos
Guillermo López Oyarzún

SECCION 146*

Eduardo Bustos Fuentes
Pedro Espinoza Ibarra
Manuel Salazar Maturana
Jorge Becerra Cortés
Arturo Venegas Gutiérrez

TERCERA COMUNA
MUJERES LOCAL DE
FUNCIONAMIENTO: Liceo de
Niñas N° 2 Matucana N° 93.

SECCIONES 1 y 2*

Adriana González Tapia
Maria Monjes Donoso
Ines Lenis Prieto
Maria Novoa Rojas
Ana T. Monjes Donoso

SECCIONES 3 y 4*

Lucia Marfil Patiño
Zunilda Monasterio Gold
Adela Borgoño Donoso
Carmen Lenis Prieto
Delfina Abarca Riquelme

SECCIONES 5 y 6*

Miren Rentería Marmín
Marta Moreno Olivares
Elena Fagilde Gross
Sara Yunque Tobarga
Eliana Gomez Troncoso

SECCIONES 7 y 8*

Marta Labra Castro
Elvira Prieto Vial
Lavinia Silva Mardones
Marta Gomez Esquivel
Amanda Parker Isla

SECCIONES 9, 10, 11 y 12*

Maria Soto Soto
Silvia Pozo Flores
Mariana Henríquez Olivares
Rosa Acevedo Espinoza
Malvina Aravena Villarroel

SECCIONES 13 y 14*

Teresa Aspieta Becerra
Hilda Torres Torres
Silvia Escalante Baez
Lucia Arriaza Ramirez
Ana Guevara González

SECCIONES 15 y 16*

Raquel Aliaga Araya
Elena Jofré Lepe
Carmen Canjaval Egueta
Marta Mondaca López
Graciela Cabezas Irrazabal

SECCIONES 17 y 18*

Juana Estay Irrazabal
Carmen Fuenzalida Ojeda
Maneta Núñez López
Elena Quiroga Vardejo
Carmen Davila Saxton

SECCIONES 19, 20*

Elena Yáñez Espinoza
Nelly Avila Henríquez
Marta Teresa Bello
Hilda Segueña Calderón
Florentina Valenzuela Valenzuela

SECCIONES 21 y 22*

Alicia Diaz Bustos
Amelia Adriana Guzmán
Elena Rodríguez
Marta Acuña Alarcón
Marta Orellana Gaete

SECCIONES 23, 24*

Hilda Sepúlveda Solís
Margarita Blanco Pavez
Marta Letelier Fuentes
Luisa Diaz Contreras
Zola Diaz Contreras

SECCIONES 25 y 26*

Yolanda Blanca Fuentes
Matilde Herrera Mardones
Amelia Garrido Sáez
Marta Azcoz Ojeda
Ema Barraza Contreras

SECCIONES 27, 28 y 29*

Aida Romero Valenzuela
Berta Aguilera Zúñiga
Emelina Guacolda Ceballos
Marta Márquez Garay
Ana Canales Ramirez

SECCIONES 30, 31*

Sara Prieto Vial
Marta Arce Ladrón de Guevara
Carmen Canela Rivas
Eulalia Bravo Martinez
Georgina Vargas

SECCIONES 33 y 34*

Lidia Rubio Aliaga
Silvia Anzitia Seco
Angela Orellana Valdeneiro
Juana Barrera Fuentes
Eliana Huerta Santos

SECCIONES 35, 36*

Ana Bidart Araya
Yolanda Barra Olivares
Uberlinda Ramirez Carola
Berta Espinoza Acevedo
Norma Echeverría Mettifo go

SECCION 37*

Graciela Aguilar Castillo
Yolanda Fuentes Fuentes
Humilde Inzunza
Palmeria Cordero Parra
Oriana Concha Rodríguez

SECCION 38*

Maria Saldías Vizcarra
Lidia Moya Arellano
Maria Lucero Toro
Carmen Morande-Rozas
Carmen Elorza Tingo

SECCIONES 39, 40*

Claudia Iglesias Morales
Eliana Aravena Cornejo
Maria Iglesia Morales
Julia Quezada Reyes
Maria Sepúlveda Gálves

SECCIONES 41, 42*

Marta Dons Contreras
Marta Pareja Mendoza
Lidia Silva Chamorro
Carmen Castro Muñoz
Ema Pinto Chávez

SECCIONES 43, 44*

Silvia Campos Stuart
Teresa Villanueva Maturana
Eliana Nuñez Nuñez
Eugenia Cabezas Vianco
Elena Cancino Rios

SECCIONES 45, 46*

Eugenia Vergara Muñoz
Ana Fuentes Rivera
Elena Román Vera
Marta Uzal Tibant
Orfelina Sanhueza

SECCION 47*

Luisa Pulgar Farias
Norma Barria Sushara
Irma Figueroa del Campo
Estrella Zúñiga Torres
Blanca Reyes Gajardo

SECCION 48*

Laura Mena Bustos
Marta Jacob Chocair
Ins Bustos Briceño
Sonia Hinojosa Maxoll
Marta Cancino Tapia

SECCIONES 49, 50*

Rosa Miranda López
Luisa Salazar Maturana
Jorge Becerra Cortés
Arturo Venegas Gutiérrez
Marta Gutiérrez Torres

SECCION 51*

Irma del Campo Lobos
Marta Piñero Fernández
Juana Zabala Figueroa
Irma Márquez Marchant

SECCION 52*

Lilian Bravo Vicentelo
Luzmila Rivas Flores
Berta Cisternas Parragué
Marta Gutiérrez Ahumada
Teresa Labatut Caballero

SECCION 53*

Inés García Menares
Dons Bermúdez Bermúdez
Marta Ortiz Parragué
Marta Gallardo Burgos
Marta Moya Rojas

SECCIONES 54, 55*

Maria Velasco Rayo
Elba Gómez Andana
Marta Palma Solís
Marta Vargasa Moreira
Marta Aguilar Malara

SECCION 56*

Lucia González González
Marta Flores Yáñez
Yolanda Román Morales
Yolanda Marín Yáñez
Diva Droguett Labarca

SECCION 57*

Rosa Varas Jimenez
Ana Vega Tanero
Rosa Lira Hormazabal
Teresa Varela Pavez
Hirma Echeverría Cancino

SECCION 58*

Gloria Agar Muza
Elvira Salinas Salinas
Concha Tapia Ortiz
Marta Montero Fuenzalida
Elba Veliz

SECCION 59*

Marta González Barren
Cristina Vicencio Serey
Eliana Toledo Farias
Berta Fernández Vergara
Zoraida Diaz Diaz

SECCION 60*

Bernarda Araya Godoy
Adriana Yávar Donoso
Margarita Saavedra Salazar
Tegualda Córdova Orellana
Marta Cid Villagrán

SECCION 61*

Rosa Rios Cadiz
Marta Espinoza
Lidia Rojas Rojas
Marta Madrid Oñdarza
Silvia Madrid Oñdarza

SECCION 62*

Eliana Tapia Albomoz
Eliana Rojas Leiva
Marta González Muñoz
Margarita Correa Correa
Eliana Ferreira Toro

SECCION 63*

Matilde Figueroa Romero
Carmen Sepúlveda Vardones
Olga Carvajal Emparan
Isaura Figueroa Santander
Ana Palacios Hidalgo

SECCION 64*

Luisa Vera Gagny
Rosa Mancilla Castillo
Florencia Fernández Cabrera
Marta Gellóna Tognola
Mirella de la Fuente Bravo

SECCION 65*

Marta Gómez Puga
Graciela Cagliero Labra
Marta Valenzuela Ibarra
Marta Pérez Rubio
Ruth Rubilar Sandoval

SECCION 66*

Aida Salgado González
Raquel López Osandón
Sara Varas Jimenez
Sylvia Saavedra Valenzuela
Marta Lucero Leiva

SECCION 67*

Elena Villena Sánchez
Marta Sepúlveda Guzmán
Marta Retamal Soto
Ninfa Ahumada
Rosa Mena Mena

SECCION 68*

Guille mina González Gaete
Teresa Bastias Betancourt
Cuperina Sepúlveda Oliveros
Ida Rivera Rivera
Raquel Arancibia Correa

SECCION 69*

Rosa Pérez Arenas
Francisca Zamorano Vera

SECCION 70*

Gladys Medina Medina
Graciela Tejeda Lillo
Dinamarca Hevia Rebolledo

SECCION 71*

Teresa Martínez Gutiérrez
Rosa Rillo Lobos
Teresa Olguín Muñoz
Marta Muñoz Maza
Marta Basculán García

SECCION 72*

Agustina Jorquera Pino
Raquel Quezada Diaz
Teresa Pérez Maturana
Francisca Muñoz
Liliana Arenas Orrego

SECCION 73*

Ema Diaz Cornejo
Delmira Morales Quiñán
Berta Ortega Román
Guillermina Maldonado Espinoza
Marta Olivas Quintero

SECCION 74*

Berta Bustamante Araya
Isabel Luengo Loyola
Ester de la Fuente Gómez
Inés Bertossi Donoso
Yolanda Salas Cifuentes

SECCION 75*

Sonia Araya Cruz
Berta Moya Ibarra
Amelia González Vergara
Nancy Zamora Eskimer
Elsa Rola Poblete

SECCION 76*

Milagros Navarrete Ahumada
Inés Gutiérrez Avalos
Hilda Sepúlveda Bórquez
Elena Espinoza Vera
Mercedes Navarro Salinas

SECCION 77*

Mónica Tapia Cruz
Aurora Ibañache Toro
Eliana Lagos Olmedo
Adela Sánchez Rodríguez
Berta Elena Bravo

SECCION 78*

Eliana Diaz Ruiz
Hilda Norambuena Basauri
Marta Moreno Muñoz
Coberlinda Lorca Fuentes

SECCION 79*

Aida Saavedra Ruiz
Marta Brotfeld Seudin
Graciela González Morales
Lucia Ramos Araya
Hilda Vega Fuentes

SECCION 80*

Lady Godoy Robles
Ines Valenzuela Rodríguez
Niza Campodónico Rodríguez
Ines Puga Miranda
Marta Alarcón Herrera

SECCION 81*

Adriana Cúellar Errázuriz
Ruth Morillon Reyes
Laura Barrera Aqueveque
Teresa Segovia Jofré
Marta Muñoz Ortiz

SECCION 82*

Adriana Cúellar Errázuriz
Ruth Morillon Reyes
Laura Barrera Aqueveque
Teresa Segovia Jofré
Marta Muñoz Ortiz

SECCION 83*

Mercedes Saavedra Ossa
Norma Soto Riquelme
Carmen Carrillo Fariña
Inés Rebolledo Rojas
Irma Ramírez Lefin

SECCION 84*

Ermelinda Rivera Diaz
Marta Benavides García
Dulma Muñoz Fernández
Francisca Droguett Silva
Marta Fernández Muñoz

SECCION 85*

Margarita Chávez Orellana
Gioconda Silva
Matilde Barguin Castillo
Ana Rojas Espinoza
Ana Rosa Hernández

SECCION 86*

Blanca Carrasco Córdova
Inés Guzmán Vergara
Cristina del Valle Araya
Silvia Martínez Medina
Carmen Silva Barros

SECCION 87*

Consuelo González Rivera
Marta Gaudi Salas
Marta Pérez Astorga
Marta Ojeda Cárcamo
Marta Herrera Lagos

SECCION 88*

Rosa Gallardo Marcos
Marta Donatila Cofre
Juana Iriarte Aguirre
Elena Pimentel Rios
Raquel Dottoli Reyes

SECCION 89*

Dina Tapia Toro
Rosa Aranda Valenzuela
Idilia Benavides Faundez
Sofia Madariaga Tejeda
Liliana Anas del Campo

SECCION 90*

Nora San Martín Salas
Gladys Vega Navarrete
Celia Escobar Albano
Sylvia Saavedra Valenzuela
Gladys Navarrete Navarrete

SECCION 91*

Carmen Munillo Gaete
Margarita Cantillana Mira
Ester Brand Cano
Elicia Contreras Gajardo
Elsa Araya Núñez

SECCION 92*

Inés Palma López
Mabel Droguett González
Emerlinda Angulo Martínez
Mónica Espinoza Alcalde
Lucia Smith Nuñez

SECCION 93*

Marta Manosalva Pérez
Marta Aravena Torres

SECCION 94*

Yolanda Salgado Retamal
Eliana Martínez Acuña
Eliana Moraguez Soto
Gioconda Pesce González
Juliana Martínez Valle

SECCION 95*

Norka Ibarra Bustamante
Marta Ramírez Larraín
Elba Alfaro Inostroza
Marta Acevedo Acevedo
Marta Carvallo Carvallo

SECCION 96*

Berta Amigo Amigo
Marta Maldonado Inostroza
Eva Godoy Cartagena
Alicia Varas Alvar
Doris Vidal Muñoz

SECCION 97*

Rosa Gajardo Bustamante
Irma Muñoz Muñoz
Nelly León Valenzuela
Marta Castillo Castillo
Olga Santana Bravo

SECCION 98*

Ana Tasso Saavedra
Herminda Aguirre Pardo
Isabel del Carmen González
Alicia Zúñiga Yencaci
Marta Benvenuto Cádiz

SECCION 99*

Marta Fuentes Campos
Inés Abarzúa González
Marta Ramos Galdámez
Eliana Valdés Maldonado
Matilde Valjejos Gómez

SECCION 100*

Gricelda Rivas Venegas
Gladys Soto Rojas
Inés Gutiérrez Barri
Sonia Encina Faundez
Sonia Piña Abarca

SECCION 101*

Blanca Sepúlveda Báez
Eliana Ubeda González
Liliana Diaz Bassi
Luisa Vega Carvajal
Clara Fuentes González

SECCION 102*

Franca Grez Torrealba
Lucrécia Katalinic Ramirez
Silvia González Castro
Marta del Campo Aravena

SECCION 103*

Marta Durante Castro
Margarita Donoso González
Marta Baranda Espinoza
Marta Ugrin Bodo
Elvira Ventura Gutiérrez

SECCION 104*

Sara Velásquez Ruiz
Rebeca Acosta Mena
Adriana Lorca Diaz
Matilde del Carmen Córdova
Marta Ponce Cordero

SECCION 105*

Adriana Navarrete Jiménez
Gloria Hormazabal Berrios
Eliana Martínez Martínez
Margarita Valenzuela Muñoz
Graciela Bustos Ortiz

SECCION 106*

Aurea Aragon Carvacho
Zulma Torrico Bar
Nora Quiroz Calderón
Olga Pesce González
Blanca Campasano Bustos

SECCION 107*

Luz Denia Jerez
Eliana Vázquez Etcheberry
Angela Piazze Martorell
Patricia Gallo Sepúlveda
Marta Muñoz Olguin

SECCION 108*

Helly Abarzúa González
Ana Saavedra Womer
Susana Idini Fuenzalida
Marta Contador Flores
Adela del Valle Campos

SECCION 109*

Marta Ortiz Rojas
Guillermo Soto Villarroel
Hector A. daos Ramirez
Luis Leyton Ortiz

SECCION 110*

Alma Sáez Herrera
Modesta González Flores
Sergio Torreblanca Basualto

SECCION 111*

Erika Cavieles Ruiz
Ana Rodríguez Pizarro
Silvia Palma Molina
Carolina Espina Masferrer
Graciela Pinochet Flores

SECCION 112*

Angelica Guzmán Riquelme
Olga Encina Rivas
Gladys Fernández Reyes
Juana Retamal Retamal
Teresa Ballacey Urzúa

SECCION 113*

Marta Tapia Meneses
Gloria Mena Mena
Julia Hidalgo Gallardo
Lidia Cabello Valenzuela
Carlota Mena Oyarzún

SECCION 114*

Silvia Figueroa Amestoy
Cecilia Berrios Espindola
Julia Cabrera Villacura
Eliana Cabrera Villacura
Eliana Acuña Pantoja

SECCION 115*

Gladys Rojas Villena
Ester Herrera Bustos
Janet De Spirito Prado
Margarita Hermosilla Paine
Silvia Valdivia Diaz

SECCION 116*

Yolanda Mardones Campos
Norma Hernández Silva
Eugenia Morales Silva
Marta Rojas Redoles
Juana Fierro O'Donovan

SECCION 117*

Isabel Donoso Titus
Marta Quera Mora
Cristina Diaz Sepúlveda
Marta Soto Ochoa
Haydee Carrieno Contreras

SECCION 118*

Ana Forcelledo Hospital
Graciela Valencia Campos
Marieta Gutiérrez Contreras
Fidelina Villalobos Hernández
Fidelina Fuica Jara

SECCION 119*

Rosa Escobar Ulloa
Ninfa Fierro Caripán
Teresa Escobar Ulloa
Isabel Pardo Pizarro
Verónica Opazo Saupar

SECCION 120*

Esmeralda Mella Salazar
Nancy Avendaño Zúñiga
Bernardita Palma Jara
Nancy Lehuende Acevedo
Asunción Turia Aravena

SECCION 121*

Marta Carreño Figueroa
Miriam Cárdenas Ponce
Sofía Galdámez Turra
Purísima Latorre Aguayo
Rosa Fabres Flores

SECCION 122*

Luis Honorés Moreira
Inés Bustillos Cereceda
Marta Cornejo Figueroa
Marta Carrillo Salva
Rosa Vargas Gajardo

SECCION 123*

Julietta Salas Faundez
Gladys Briceño González
Rosa Páez Gaime
Norma Barra Montoya
Sally Valdés Santibáñez

SECCION 124*

Adriana Velasco Hernández
Delfina Pardo Valdivieso
Rosa Yáñez Pino
Marta López Vera
Raquel Lizana Báez

SECCION 125*

Leonora Barrios Avalos
Delfina Flores Flores
Rosolina Almonacid Soto
Ema Hube
Nora Ramos Arratia

SECCION 126*

Alicia Piña Santelices
Marta Martínez Vial
Sara Espina Moreno
Ana De Vial Maceratta Escobar
Francisca Sáez Aguilera

SECCION 127*

<p>SECCION 116a. Victor Calderón Alvarado Claudio González Morales Eduardo González Hidalgo Luis Marcondes Salazar Carlos Salazar Calderón</p> <p>SECCION 117a. Fernando Albornoz Herrera Luis Sánchez Sánchez Juan Martínez Galdames Guillermo Valle Garrido Hernán Arratia Muñoz</p> <p>SECCION 118a. José Silva Ortega José San Martín Silva Francisco Vasquez Villablanc Rinaldo Quiroz Vega Victor Jofré Santander</p> <p>SECCION 119a. Carlos Aguilera Pino Leoficio Silva Delgado Silvestre Salazar Navarrete Octavio Zapata Pradena</p> <p>SECCION 120a. Pedro Maderiara Arancibia Hipólito Toro Valenzuela Mario Moya Benich José Gallardo Martínez José Piña Pujol</p> <p>SECCION 121a. Manuel González López Osvaldo Zamorano Alarcon Julio Farfán Fariña Adrian González Silva Osvaldo Berrios Gutierrez</p> <p>SECCION 122a. Juan Jimenez Orellana Luis Salazar Omar Fuentes Sandoval Juan Escobar Contreras Arnoldo Carrasco Barrera</p> <p>SECCION 123a. Bernardo Morales Miranda Jorge Abarcá Moya Alejandro Cajas Roble Alejandro Martínez Parra Victor Pino Sepúlveda</p> <p>SECCION 124a. Edmundo Rojas Valdivia Luis Contreras Flores Eduardo Riveros Acqueveque Luis Tapia Castro David Hermosilla Campos</p> <p>SECCION 125a. Sergio Pardo Flores Evaristo Bustamante Vergara Guillermo Ahumada Meneses Osvaldo Ramírez Peña</p> <p>SECCION 126a. Luis Morales Guardia Juan Arredondo Fulcaux Pedro Valenzuela López Mario Toledo Soriano Emilio Sánchez Nilo</p> <p>SECCION 127a. Carlos Herrera Aguilera Hugo Guenupi Figueroa Luciano Huina Nancuvil Avelino Huina Nahuel Hernando Pincheira Toledo</p> <p>SECCION 128a. Dugal Jara Hidalgo Fernando Jorquera Chandia Segundo Jara Sáez Alamiro Ponce Heredia Manuel Bht Olivares</p> <p>SECCION 129a. Guido Bustamante Castro Juan Vargas Osorio Angel Silva Calderon Jose Rinc Marambio Miguel Amfio Moreno</p> <p>SECCION 130. Pedro Navarro Donoso José Oyaneder Palma Pedro Daza Poblete Manuel Leon Reyes José Aranguiz Muñoz</p> <p>SECCION 131a. Manuel Contreras Cabello Claudio Reyes Román Manuel Rojas Andrade Alfonso Pavez Cerda José Quezada Zúñiga</p> <p>SECCION 132a. Carlos Bravo Díaz Oscar Suarez López Hugo Ferrufino Parra José Morales Villalobos Rosendo Gómez Avalos</p> <p>SECCION 133a. Rafael Guerra Troncoso Juan Cepedales Albornoz Luis Donoso Palma Sergio Corona Ford Braulio Pinto Madariaga</p> <p>SECCION 134a. Joaquín Guzmán Valencia Sergio Silva Reyes Eugenio Carmona López Eduardo Amstein Peñailillo Fernando Valderrama Reyes</p> <p>SECCION 135a. Miguel Canaval Galaz Pedro Concha Yáñez Raúl Donoso Bustamante Victor Valenzuela Oteiza José Gregorio Díaz</p> <p>SECCION 136a. Luis Morales Gabriel Lavín Araya Mario Soto Suarez Joaquín Pérez Cornejo Carlos Revuelto Aguilar</p> <p>SECCION 137a. Ómar Román Nuñez Sergio Acevedo Sagredo Luis Castro Salgado</p>	<p>Hugo Díaz López Ramón Sepúlveda González</p> <p>SECCION 138a. Victor Serrano Herrera Ramón Godoy Medina Alejandro Morales Quezada Héctor Cordero Jara Abraham Erazo Balmaceda</p> <p>SECCION 139a. Eduardo Silva Cuevas Mario Fuentes Jara Higinio Medel Fuentes Eduardo Ureta Lora José Muñoz Oyarzún</p> <p>SECCION 140a. Ulises Salgado Cortés Indalicio Segundo Reyes Fernando Torres Vergara Nelson Moraga Díaz Nefitai Enríque Herrera</p> <p>SECCION 141a. Alejandro Durán Kem René Valderrama Fernandez Pedro Garrido Hermosilla Carlos Mendez Canales Angel Adaros Palma</p> <p>SECCION 142a. Ramón Page Rotter Guillermo Valencia Torres Jorge Pérez Fuentes Altano León Andrade Walberto Silva Cotaipi</p> <p>SECCION 143a. Héctor Tapia Tapia Carlos Aldunate Lagos Sergio Rojas Rodríguez Alberto Carvajal Uberlindo Raquileo Quintupil</p> <p>SECCION 144a. Néstor Novoa Ferrer Pedro Zamorano Ballesteing José Moreno Sobarzo Eduardo Salgado Aguirre Pedro González Cáceres</p> <p>SECCION 145a. Pedro Rivera Ojeda Gustavo Copier Torres Héctor Sepúlveda Muñoz Mario Terras Guzmán Reinaldo Riveros Contreras</p> <p>CUARTA COMUNA ESTACION MUJERES LOCAL DEL FUNCIONAMIENTO: ESCUELA SUP. HOMBRES N° 50 AV. BERNARDO O'HIGGINS 4268.</p> <p>SECCIONES. 1a. y 2a. Ana Rozas Pereira Graciela González Ríos Margarina Cavendes Sánchez Berta Poblete Martínez Eliana Pacheco Maureira</p> <p>SECCIONES. 3a. y 4a. Juana Rodríguez Barra Hilda Gajardo Lillo Eliana Ybarra Espinoza Lidia Miranda Díaz Maria Román Aravena</p> <p>SECCIONES 5a. y 6a. Concha Pacheco Arevalo Elsa Fuenzalida Reyes Fresia Nalvarro Pizarro Guacolda Fuentes Pino Maria Navarro Muñoz</p> <p>SECCIONES. 7a. 8a. y 9a. Lucia Cabello Vergara Ema Bravo Flores Eliana Riquelme R. Rosa Bermejo Villar Eliana Yáñez</p> <p>SECCIONES. 10a. y 11a. Blanca Ramírez Bravo Rosa Zúñiga Cortez Eliana Parraguez Muñoz Flor Muñoz Orrego Blanca Carrasco Celis</p> <p>SECCIONES 12a y 13a. Sara Mejias Acevedo Bernarda Garrido Duque Olga del Carmen Nuñez Maria Zúñiga Araya Tingulada Reyes Reyes</p> <p>SECCIONES 14a. y 15a. Eliana Díaz Reyes Valentina Vicente Urriola Ana G. Serrí Gutiérrez Maria Castro Cruz Juana Vasquez González</p> <p>SECCIONES 16a. y 17a. Bernard Paredes Muñoz Gladys Jofre Fuentes Baldramina Herrera Herrera Rosa Muñoz Cardia Amelia Pérez Leiva</p> <p>SECCIONES. 18a. y 19a. Ester Pesce Guajardo Margarita Ilabaca Uribe Elena Arellano Fuentes Iba Laura Jimenez Jiménez Ninfa Concha Vega</p> <p>SECCIONES. 20a. 21a. Olga Quiroz Torrealba Olga Miranda Acuña Eliana Pinillo Díaz Matilde Lazo Astudillo Alba Muñoz Pérez</p> <p>SECCIONES. 22a. y 23a. Silvia Carrasco Contreras Soledad Salazar Ordoñez Mercedes Aceituno Melo Nelly Pino Zapata Amelia Garrido Duque</p> <p>SECCIONES. 24a. y 25a. Yolanda Durán García Rosa Dina Carquis Alicia Carmona Morales Ana González Barra Ana Aguilera Pizarro</p> <p>SECCIONES 26a. y 27a. Laura Hernández: Acqueveque Ernestina Alvarado Rivas Ovidio Moreno Soto Maria Morales Morales Elsa Saavedra Díaz</p>	<p>SECCION 28a. Leontina Parra Llanos Juana Montecinos Cisterna Adelaida Arancibia Vergara Olga Lobos Medina Gloria Delgado Bustos</p> <p>SECCION 29a. Manna Daza Carrasco Esmeralda Mazuela Dinamarca América Ubilla Palma Laura Marin Sanhueza Dalila Castillo Pinto</p> <p>SECCION 30a. Irma Silva Abarca Ana Vasquez Carter Irma Rodríguez R. Eliana Rosa Figueroa Enna Rodríguez Cornejo</p> <p>SECCION 31a. Inés Donoso Flores Edith Opazo Pizarro Maria Gutiérrez Alvarez Irma Ribes Pinto Ely Heilig Moreno</p> <p>SECCIONES 33a. y 34a. Adelina Troncoso Aguirre Leonor Fuenzalida Espinoza Marta Saavedra Herrera Sara Aravena Espinoza Gloria Leyton Toro</p> <p>SECCION 35a. Ana Alfaro Galaz Bertina Villar Reyes Aurora Muñoz Pardo Mercedes Pino Zapata María Pinto Gómez</p> <p>SECCION 60a. Sofia Rozas Osorio Elena Sánchez Chong Maria Aguilera Castillo Amanda Velasquez Collao Natalia Bravo Díaz</p> <p>SECCION 61a. Fresia Borquez Iglesias Amelia Duarte González Ana Fuentes Araya Sara Leyton Ibarra Eugenia Muñoz Barahona</p> <p>SECCION 62a. Marina Rivera Rivera Magdalena Fuentes Zúñiga Urbida Delgado Anz meny Margarita Fuentes Jena Carmen Salinas Rios</p> <p>SECCION 63a. Mercedes Curilen Candia Teresa Hernández Zúñiga Isabel Infante Hernandez Flor Maria Leiva Olga Pereira Tamayo</p> <p>SECCION 64a. Margarita Barra Yáñez Edys Loyola Fariñas Maria González Figueroa Lilian Vargas Jara Eugenia Pérez Medina</p> <p>SECCION 65a. Lilian Ahumada González Rebeca Orellana Avilés Hilda Neira Gacías Eliana Toro Fernández Maria San Martín Carter</p> <p>SECCION 66a. Manuela Vergara Contreras Sara Leiva Godoy Guillermina Godoy Peña Hilda Cerda Ordoñez Blanca Barrera Ortega</p> <p>SECCION 67a. Eva Hidalgo Burgos Marina Nuñez Fuentes Maria Yanini Gianini Raquel Reyes Riquelme Teresa de Jesus Marchant</p> <p>SECCION 69a. Teresa Ramirez Cariz Violeta Ramos Rojas Teresa Villegas Jara Matilde Angela Barrionuevo Ercilla Meneses Marin</p> <p>SECCION 70a. Juana Vega Valdes Gabriela Miranda Magaña Victoria López Ibarra Juana Salinas Martínez Lucia Muñoz Contreras</p> <p>SECCION 71a. Ana Adamsme Norambuena Maria Riveros Acevedo Alicia Arancibia Arancibia Graciela Torres Ortega Norma Suarez Aranea</p> <p>SECCION 72a. Iberia Poblete Yáñez Elena Ibarra Cisterna Gabriela Bustos Sepúlveda Fresia Troncoso Arevalo Maria Torrejon Toro</p> <p>SECCION 73a. Marta Bernal Vasquez Faustina Oliva Martínez Maria Vasquez Pozo Eliana Baez Rosa Torres Andrade</p> <p>SECCION 74a. Graciela Silva Calderon Maria Montoya Castro Elena Rojas Vizcarra Rosa Cabello Muñoz Maria Rodriguez Castro</p> <p>SECCION 75a. Lidia Yanini Leiva Antonia Hidalgo Acqueveque Eugenia Gallardo Cortes Juan Carmona Godoy Ester Quiroz Vega</p> <p>SECCION 76a. Ana Suarez Vega Rosa Carrasco Leiva Hilda Galaz Vasquez Teresa Guerrero Valenzuela Margarita Manríquez Cavieles</p>	<p>SECCION 55a. Luz Guerrero Muñoz Luz Sandoval Mena Eliana Varela Gatica Lastenia Moscoso Diaz Ana Reinal Aguilera</p> <p>SECCION 56a. Hilda Morales Morales Adriana Espinoza Lidia Allende Romero Hilda Godoy Ravetts Juan Maldonado Zúñiga</p> <p>SECCION 57a. Adriana Espinoza Gutiérrez Juana Oyola Toro Nelly Herrera Torres Amada Ortiz Suárez Edelmira Molina Quilodrán</p> <p>SECCION 58a. Rosa Bolívar Juan Villegas Olga Vega Flores Mariana Durán Vega Maria Gaete Meneses</p> <p>SECCION 59a. Eliana Aldea del Solar Maria Avila Rojas Guillermina Berrios Hernández Cristina Carrera Gálvez Marta Cámpora Zamora</p> <p>SECCION 80a. Maria Luz Robledo Teresa Nilo Manquez Dina Sepúlveda Ibañez Lidia Latorre Muñoz Eliana Méndez Montaña</p> <p>SECCION 81a. Nora Hermosilla Castro Sonia Urzúa Rojas Maria Betancourt Avendaño Hilda Silva Lizana Inés Martín Fredes</p> <p>SECCION 82a. Magdalena Meza Canales Yolanda Ordoñez Delgado Maria Aravena Elgueta Leonor Hernández Méndez Alicia Beltrán Carrasco</p> <p>SECCION 83a. Olga Richani Orellana Laura Lobos Cañas Patricia Benítez Donoso Blanca Lillo Coronado Isabel Castillo Barza</p> <p>SECCION 84a. Catalina Petrinovich Jacobs Sonia Varela Gatica Hilda Rojas Saravia Mónica Acevedo Soto Ana Ramirez Silva</p> <p>SECCION 85a. Susana Colman Letelier Teresa Leiva Ramirez Carmen Arriagada Ponce Zola Muñoz Muñoz Fidelina Altamirano Salazar</p> <p>SECCION 86a. Delia Mueña Cuevas Lina Alvarez Cabello Nolvia Díaz Arenas Susana Aguirre Pérez Ana Aguilera Silva</p> <p>SECCION 87a. Luz Carus Cajas Maria Pérez Acevedo Enriqueta Pulgar Ibarra Silvia Bravo Vera Luisa Pinto Herrera</p> <p>SECCION 88a. Matilde Vera Delgado Isabel San Martín Luengo Olivia Quezada Ramirez Gabriela González Alvarado Adriana Cabezas Diaz</p> <p>SECCION 89a. Clara Abarcá Valdés Maria Martínez Pardo Juana Ahumada Ramirez Clara Carrasco Brito</p> <p>SECCION 90a. Lilian Cabañal Aguilera Margarita Montero Melia Teresa Santana Atenas Fidelina Huillpan Lefineo Nora Quirland Flores</p> <p>SECCION 91a. Gladys Pardo Jorquera Eliana Sáez Pinto Betsabé Padín Villegas Josefina Valencia Moreno Aida Aedo Riquelme</p> <p>SECCION 92a. Maria Vargas Zúñiga Maria Espinoza Espinoza Mercedes Leyton Guerrero Lucila Verdugo Reyes</p> <p>SECCION 93a. Gabriela Pardo Jorquera Lucia Céspedes Contreras Silvia Alvarez Rubio Rosa Espinoza Moya Maria Trincado Villalón</p> <p>SECCION 94a. Maria Fores Molina Norma González Solar Magali San Martín Olmedo Maria Elsa Bórquez Margarita Zúñiga Chandiá</p> <p>SECCION 95a. Maria Madariaga Latorre Teresa Ibañez Pareja Nancy Diaz Morales Rosa Meza Flores Silvia Mella Salas</p> <p>SECCION 96a. Flor Soto Soto Nancy Abarca Bilbao Iris Coloma Paine Matilde Cabrera Herrera Margarita Meneses Moris</p> <p>SECCION 97a. Adriana Jordán González Mercedes Arancibia Astorga Ana Maria Godoy Cuevas Yolanda Hebeca Manríquez Mónica García Gamboa</p> <p>SECCION 98a. Maria Maluenda Barrera Julia Barrera Reyes Ana Guajardo Ibarra Eliana Valdés Castillo Marga Villegas Tapia</p>	<p>SECCION 77a. Estrella Tapia Tapia Patricia Barrera Arlegui Maria Escandón Donoso Graciela Alvarez Guerrero Hilda Salinas Avalos</p> <p>SECCION 78a. Eliana Vasquez Encina Silvia Indo González Inés Villarreal Vasquez América Morales Pardo Ana González González</p> <p>SECCION 79a. Ana Aravena Valle Eliana Riquelme Roa Norma Hernández Pavez Emelinda Cisterna Araya Blanca Campos Alvarez</p> <p>SECCION 100a. Sonia Alvarez Cifuentes Fresia Olave Molina Maria Garín Benavides Tita Cabrera Chamorro Maria Venegas Rubio</p> <p>SECCION 101a. Raquel Cepeda Marambio Maria Sandoval González Maria Sepúlveda Cavieles Rebeca Moreno Bailey Nelly Rojas Bustos</p> <p>SECCION 102a. Ana Muñoz Baez Nancy Vásquez Pineda Aida Molina Henríquez Sara Miranda Castillo Hortensia Ruz Valenzuela</p> <p>SECCION 103a. Silvia Ramirez Villagra Mónica Valencia Altamirano Isabel Anazco Filomena Reyes Poblete Rosa Poblete Villarroel</p> <p>SECCION 104a. Teresa Escobar Betancourt Laura Torres Verdejo Viviana Quijada Galindo Margarita Torres Martínez Maria Duarte Carvajal</p> <p>SECCION 105a. Ruby Rey Arriagada Juan Betancourt Castro Cristina Leyton Bravo Marta Chávez Inostroza Gisela Luzzi Rojas</p> <p>SECCION 106a. Sofia Vidal Guzmán Germína Martínez Ramos Wanda Negrete Jorquera Luisa Velásquez Pacheco Maria Rojas Higuera</p> <p>SECCION 107a. Laura Valenzuela Bahamondez Eugenia Ferrada Garrido Blanca Rondán Marambio Maria Ramirez Bustos Guillermina Armañanzas Arriagada</p> <p>SECCION 108a. Gloria Rivas Gallegos Carmen Cáceres Vera Marta Tapia Vasquez Luz Martínez Allende Leonor Lobos Bisquett</p> <p>SECCION 109a. Rosa Rivas Osorio Eliana Barbieri Rojas Maria Bustos Flores Eglantina Bizcarra Avendaño Ana Mora Fernández</p> <p>SECCION 110a. Laura Araya Araya Norma Herrera Martínez Maria Ode Cuda Inés Videla Maturana Luna Casarola Camby</p> <p>SECCION 111a. Felicia Román González Rosario Mendoza Rubio Elba Casteran Tapia Gabriela Nuñez Araya Corina Carreño Sandoval</p> <p>SECCION 112a. Elena Fuenzalida White Inés Robles Julio Ettel Cifuentes Elgueta Fidelina Palominos Palominos Teresinda Canilán Carías</p> <p>SECCION 113a. Rosa Salgado Salgado Julia Camus Prado Maria Millar Henríquez Celia Marquez Vidal Leonor Guzmán Beltrán</p> <p>SECCION 114a. Ana Mateluna Quezada Gladys Soto González Victoria Iturrieta Villanueva Gladys Bustamante Gutiérrez Maria Morales Rodríguez</p> <p>SECCION 115a. Yorka Sepúlveda Sandoval Elisabeth Codocio Contreras Alita Pizarro Villalobos Marta Ojeda Villagrán Fresia Ramos Rojas</p> <p>SECCION 116a. Celinda Aguilera Olmedo Georgina Farfán Farallo Guillermina Benavides Oliva Berta de la Vega Fariño Maria Maule Fuentes</p> <p>SECCION 117a. Maria Arancibia Faundez Bernarda Luzana Gómez Clementina Escobar Ibacache Laura Lara Guerrero Nelly Neira Correa</p> <p>SECCION 118a. Ester Verdugo Quiróz Horacio Hernández Tapia Teresa Gutiérrez Espina Maria Cortés de Casuño Irma Toro Kabaer</p>	<p>SECCION 99. Inés Varas Soto Patricia Barrera Arlegui Maria Escandón Donoso Graciela Alvarez Guerrero Hilda Salinas Avalos</p> <p>SECCION 100a. Sonia Alvarez Cifuentes Fresia Olave Molina Maria Garín Benavides Tita Cabrera Chamorro Maria Venegas Rubio</p> <p>SECCION 101a. Raquel Cepeda Marambio Maria Sandoval González Maria Sepúlveda Cavieles Rebeca Moreno Bailey Nelly Rojas Bustos</p> <p>SECCION 102a. Ana Muñoz Baez Nancy Vásquez Pineda Aida Molina Henríquez Sara Miranda Castillo Hortensia Ruz Valenzuela</p> <p>SECCION 103a. Silvia Ramirez Villagra Mónica Valencia Altamirano Isabel Anazco Filomena Reyes Poblete Rosa Poblete Villarroel</p> <p>SECCION 104a. Teresa Escobar Betancourt Laura Torres Verdejo Viviana Quijada Galindo Margarita Torres Martínez Maria Duarte Carvajal</p> <p>SECCION 105a. Ruby Rey Arriagada Juan Betancourt Castro Cristina Leyton Bravo Marta Chávez Inostroza Gisela Luzzi Rojas</p> <p>SECCION 106a. Sofia Vidal Guzmán Germína Martínez Ramos Wanda Negrete Jorquera Luisa Velásquez Pacheco Maria Rojas Higuera</p> <p>SECCION 107a. Laura Valenzuela Bahamondez Eugenia Ferrada Garrido Blanca Rondán Marambio Maria Ramirez Bustos Guillermina Armañanzas Arriagada</p> <p>SECCION 108a. Gloria Rivas Gallegos Carmen Cáceres Vera Marta Tapia Vasquez Luz Martínez Allende Leonor Lobos Bisquett</p> <p>SECCION 109a. Rosa Rivas Osorio Eliana Barbieri Rojas Maria Bustos Flores Eglantina Bizcarra Avendaño Ana Mora Fernández</p> <p>SECCION 110a. Laura Araya Araya Norma Herrera Martínez Maria Ode Cuda Inés Videla Maturana Luna Casarola Camby</p> <p>SECCION 111a. Felicia Román González Rosario Mendoza Rubio Elba Casteran Tapia Gabriela Nuñez Araya Corina Carreño Sandoval</p> <p>SECCION 112a. Elena Fuenzalida White Inés Robles Julio Ettel Cifuentes Elgueta Fidelina Palominos Palominos Teresinda Canilán Carías</p> <p>SECCION 113a. Rosa Salgado Salgado Julia Camus Prado Maria Millar Henríquez Celia Marquez Vidal Leonor Guzmán Beltrán</p> <p>SECCION 114a. Ana Mateluna Quezada Gladys Soto González Victoria Iturrieta Villanueva Gladys Bustamante Gutiérrez Maria Morales Rodríguez</p> <p>SECCION 115a. Yorka Sepúlveda Sandoval Elisabeth Codocio Contreras Alita Pizarro Villalobos Marta Ojeda Villagrán Fresia Ramos Rojas</p> <p>SECCION 116a. Celinda Aguilera Olmedo Georgina Farfán Farallo Guillermina Benavides Oliva Berta de la Vega Fariño Maria Maule Fuentes</p> <p>SECCION 117a. Maria Arancibia Faundez Bernarda Luzana Gómez Clementina Escobar Ibacache Laura Lara Guerrero Nelly Neira Correa</p> <p>SECCION 118a. Ester Verdugo Quiróz Horacio Hernández Tapia Teresa Gutiérrez Espina Maria Cortés de Casuño Irma Toro Kabaer</p>	<p>Raúl Díaz Catalán Francisco Bastidas Santelices</p> <p>SECCIONES 4° y 5° Federico Rivas Raúl Horacio Morán Fries Roberto Mena Peñaloza Pedro Pontanilla Aravena Jorge Carrasco Carrasco</p> <p>SECCIONES 6° 7° y 8° Julio Burgos Casanova Joaquín Pinto González Humberto Pinto Riffó Jorge C. Horta Turgay Mario Russ Miranda</p> <p>SECCIONES 9° 10° y 11° Ricardo R. Quiroga Rocha Mano Palacios Salinas Mario V. Soto Urrutia Albano Horazo Montenegro José Peragallo Peragallo</p> <p>SECCIONES 12° y 13° Hernán Medina M. Ignacio Nuñez Morales Luis Ramos Jimenez Ismael Rivas Cabello Mario Mena Jaha</p> <p>SECCIONES 14° y 15° Ramiro Reyes Henríquez Sergio Lucero Droguett Mano Toledo García Luis Zambrano Tagliafessi Vicente Gacitua</p> <p>SECCIONES 16° y 17° Aurelio Díaz Palomo Emilio Jaha Zúñiga Manuel Pérez Fernandez René Vivanco Canales Egipto Torres Reyes</p> <p>SECCIONES 18° y 19° Oscar Ramsay Trevick José Aranda Cepeda Augusto Canales Espindola Jorge O. Wilkens Perey Manuel A. Castro Retamales</p> <p>SECCIONES 20° y 21° Luis Rojas Pino Daniel Aracena Amaya Guillermo González Benítez Victor C. Urbina Bernardino 2° Mora Bustos</p> <p>SECCIONES 22° y 23° Fernando Torrealba Solari Mano I. Seguerio Gallardo Victor Mossalva Zapata Hector Franco Meza Valentin Valencia Pérez</p> <p>SECCIONES 24° 25° y 26° Pablo Passalacqua Razeto Juan Díaz Armengol Ignacio Suazo Castro Guillermo Mendoza Marun José L. Díaz González</p> <p>SECCIONES 27° y 28° Justo Contreras Ramirez Juan Ortiz Tapia Artemio Vela Videla Juan E. Araos Alarcón Ramón H. Verdugo Calderón</p> <p>SECCIONES 29° y 30° Rodolfo Muñoz Huerta Luis Fariás Díaz Juan Meneses Villarroel Eliseo Antonio Castro C. Francisco Daneri Pomuni</p> <p>SECCIONES 31° y 32° Ricardo Lagos Urra Carlos Padilla Vargas Antonio Pontigo Garate Juan A. González Barja-coba Alejandro Quezada Varas</p> <p>SECCIONES 33° y 34° Fernando Diaz Fariás Arturo Corrajo Ramirez Manuel Hernandez Torres Fernando Guerra Canavaro José Soto Olguin</p> <p>SECCIONES 35° y 36° Luis Mena Cáceres Rogelio Droguett Santis Roberto Revoco Lafferte Hugo Tassara Olivares Victor M. Meza Fernández</p> <p>SECCIONES 37° 38° y 39° Ismael Mesina Bravo Carlos Medina Anriquez Eleazar Martínez Hidalgo José Vela squez Angel Juan Rettig Paredes</p> <p>SECCIONES 40° 41° y 42° Luis Toledo Cortés Mario Perez Herrera Oswaldo Parra Thompson Fernando Abasolo Valenzuela Oswaldo Ramirez Ubilla</p> <p>SECCIONES 43° y 44° Alfredo Barrera Vilches Waldo Vargas Galdames Luis Castro Campos Sergio González Jimenez Miguel A. Barassi Fuentes</p> <p>SECCIONES 45° y 46° Victor G. Seco Arce Victor Catalán Marzant Guillermo Galmes Carreño Luis Rojo Boggiano Carlos A. Castillo Hernandez</p> <p>SECCIONES 47° y 49° Luis Aguilera Luis H. Abarca Lobos Luis Andrao Canalda Ulises Diaz Romero Rojas Eduardo Fredes Aliaga</p> <p>SECCIONES 50° y 51° Gustavo Quezada Silva Horacio Bruhn Serey Nestor Rojas Salinas Juan Roman Moraga Ronald Hugh Teare Advís</p> <p>SECCIONES 52° y 53° José Poblete Escobar Angel Bata Carter Luis González Candia Hugo Mario Contreras Fuentes Ramón Jara Carvacho</p> <p>SECCIONES 54° y 55° José L. Santana Victor Moya Salinas Luis H. de Negri Santibañez</p>	<p>Iván Pavón Soto Gonzalo González Román</p> <p>SECCIONES 56° y 57° Ramón Morales Sergio Arcos Donoso Miguel Montaner Cerda Fernando Prado Duque Luis H. Caro Cárcamo</p> <p>SECCIONES 58° y 59° Jorge Miranda Garrido Raúl Vasquez González Salvador Urna Valencia Gregorio Abarca Rojas Manuel Ruiz Varas</p> <p>SECCIONES 60° y 61° Jorge Aguirre Ahumada Gabriel Muñoz Rodríguez Mano Santander del Pozo Segismundo Ponce Muñoz Juan Viceocio Cáceres</p> <p>SECCIONES 62° y 63° José Busquet Marquardt Francisco Villa Garrido Humberto Galdames Silva Oswaldo Fuentes Allende Hugo Monreal Ahear</p> <p>SECCIONES 64° y 66° Flavio López Jerez Manuel Parra González Sergio Sandoval Jara Eduardo Saavedra Verdugo René Uribe Celis</p> <p>SECCIONES 67° y 68° Alfredo Moraga Henríquez Miguel Canaves Delgado Luis Japaz Labor Victor Berly Silva Carlos Ponce Donoso</p> <p>SECCIONES 69° y 70° Mano Cerda Sepúlveda Pedro Ortiz Varas Leyton Millar Joaquín Cid Monroy Rosamel Santibañez Videla</p> <p>SECCIONES 71° y 72° Sergio Araya Miranda José del Río Rosello Eduardo Loyola Lecourt Horacio Recabarren Barrigu Julio Carmona Nuñez</p> <p>SECCIONES 73° y 74° Carlos Gómez Guajardo Manuel Antunez Ramos Arturo M. Jusser Durán Darwin Maureira Pereira Pablo Delbes Varela</p> <p>SECCIONES 75° y 76° Carlos Viel Quiroz Raúl Cordova López Carlos Vergara Valdebenito Oscar Bernos Ramos Luis Fenick Rodríguez</p> <p>SECCIONES 77° y 78° Luis A. Marquez Jara Manuel Ipinza Riveros Fernando Leyton Vasquez Oswaldo Avendaño Contreras Edgardo Luis Townsend</p> <p>SECCIONES 79° y 81° Oswaldo Cabello González Jorge Suazo Castro Carlos Matus Vergine Nahun Sabag Galvez Luis Bravo Ramirez</p> <p>SECCIONES 82° y 83° Rolando de la Barrera Pizarro Pedro R. Tello Cerdejo Luis Valenzuela González Romualdo Moya Moya Laursano Villarroel Ramirez</p> <p>SECCIONES 84° y 85° Danton Concha Román Carlos Hernandez Valenzuela Raúl Humberto López Luis E. Durán Hernandez Isaac Hites Averbuck</p> <p>SECCIONES 86° y 87° Leonardo Espinoza Mella Carlos Barmientos Rojas Jaime Torres Paredes Primiano Fraile Gallegos Vicente Blanche Gandara</p> <p>SECCIONES 88° y 89° Amador Velasco Martinez Jorge Astorga Nanjari Luis A. Plaza Plaza Jorge Ibarra Cid Sergio M. Rojas Camiruaga</p> <p>SECCIONES 90° y 91° Miguel Navarrete Roa José del C. Garrido Benavides Fernando Silva Silva Victor O'Ryan Costa Ramón C. Peña Jensen</p> <p>SECCIONES 92° y 93° Jaime A. Sáez Sánchez Juan Pablo Gacitua Lineros Rubén Castillo Aviles Jorge Leiva Cabanillas Sergio R. Urzúa Diaz</p> <p>SECCIONES 94° y 95° Luis León Cabrera Hugo Paredes Arellano Raúl Rozas Miranda Fernando Montero Peña José Castillo Carreño</p> <p>SECCIONES 96° y 97° Oscar Cisterna Pavez Vitalio Goyonovic Gatica Claudio Alfaro Marchant Iván Hermosilla Acuña Herman Villanueva Alvarez</p> <p>SECCIONES 98° y 99° Humberto Pino Arevalo Victor Diaz Ban Sergio Barrios Gomez Robert Muller González Juan Cortes Parraguez</p> <p>SECCIONES 100° y 101° Victor Martinez Astorga Claudio Nilo Sepúlveda Alberto Carreras Araya Iván Hermosilla Acuña Herman Villanueva Alvarez</p> <p>SECCIONES 102° y 104° Sergio Silva Montenegro Orlando Angulo Silva Jorge Garrido Saravia</p>
--	---	---	--	---	--	---	---

Rodolfo Hernández Muñoz
Gabriel E. Escanilla Meza

SECCIONES 103 y 149*

Desiderio F. Fernandez Gacitua
Fernando Masill de la Fuentes
Hugo E. Pino Sandoval
Jorge Manuel Navarrete Barrera
Antonio Sánchez García

SECCION 105*

Pedro Avello Vallejos
Oscar Peraltá Gáñez
Marco Parra Fuentealba
Abraham Schmelzer Kulgelmanns
Jorge A. Aguilera Jerez

SECCIONES 106*

René Alfaro de la Cerda
Rubén Hormazabal Rodríguez
Benjamin Sepúlveda Mellado
José U. Orrego Villarreal
Ricardo Cid Ojeda

SECCION 107*

Luis Loyola Faus
René Segundo Morales Zuvois
Fernando N. Araya Espinoza
Alejandro Vega Quiñones
José Guillermo Romero Delgado

SECCION 108*

Gary Pérez Sánchez
Guillermo Tapia Hermosilla
Francisco González Bajacab
Humberto Cáceres Benavides
Iván Ortiz Veloso

SECCION 109*

Humberto Flores Reyes
Gerardo Ruiz Betancourt
Juan Díaz Delano
Juan Wiegand Araya
Juan L. Chacón Velasco

SECCION 110*

Iván Vega Campusano
Jorge Naranjo Colombo
José M. Carrera Gorenzovich
Luis Hto. Pino Toro
Luis Contreras Gallardo

SECCION 111*

Ramón Morales Navarrete
Alberto Infante Herrera
Luis Concha Sanhueza
Roberto Barner Valdebenito
Juan Berrios Vázquez

SECCION 112*

Manuel Armijo Núñez
Luis Aravena Meza
Carlos Fariás Muñoz
Victor Carrasco Mardones
Julio Olguín Segovia

SECCION 113*

Emilio Toledo Rojas
Jaime Hernández Villalobos
Raúl Silva Zúñiga
José C. Ferrera Ramírez
Patricio Chid Pizarro

SECCION 114*

Miguel A. Salfate Díaz
Hugo Andrade Cabrera
Eugenio Herrera Herrera
Renato Marín Cañas
Maniano Aguirre Figueroa

SECCION 115*

Pedro Andana González
Miguel Gatica Villarreal
Oscar Green Trigo
Carlos Saavedra Zambrano
Renato Arenas Ahumada

SECCION 116*

Juan Sepúlveda Romero
Heriberto Gómez Recabal
Alejandro Ramírez Armagada
Mario Erazo Alborno
Oscar R. Silva Hernández

SECCION 117*

Onel Huerta Caroca
Hugo Medel Velliz
Benjamin Flores González
Omar Lucero Rosales
Benedicto Basky Adams

SECCION 118*

Enrique Morales Silva
Oswaldo Silva Jones
German Tapia Hermosilla
Mario A. Rodríguez Anas
Oswaldo Guillermo Jara Cabrera

SECCION 119*

Raúl Coppia Coppia
Adrián E. Fernández Veas
Juan I. Rivera Mendoza
Néstor Jaime Troncoso Suárez
Raúl Álvarez Henríquez

SECCION 120*

Guillermo Portilla González
Edmundo Costa Soto
Manuel Hormazabal Aedo
Oscar Adaros Alvarez
Héctor A. Vega Cerda

SECCION 121*

Oscar Contreras Paredes
Claudio González Cristostomo
Hugo Garrido Alarcón
José Vergara Castillo
Manuel Alvarez Delgado

SECCION 122*

Agustín Toledo Ponce
Nelson Miño Morales
Alejandro Alcazar Millón
Santiago Hurtado Guzmán
Pedro Candia Lara

SECCION 123*

Mario Mella Aqueveque
Vicente Sanhueza Catalán
Jaime Valdivia Soto
Patricio U. Bernos Escobedo
José Reyes Galdames

SECCION 124*

Raúl Alfaro Giron
Hugo Orellana González
Armando Vargas Cepón
Oswaldo Reyes Ramirez
Nelson Pover Weiss

SECCION 125*

Oswaldo Ahumada Saavedra
José Jiménez Poblete
José Guayas Viqueiras
Sigfredo C. Meyer Millas
Sergio Lock González

SECCION 126*

Juan Bravo Silva
Alberto Ruiz Trujillo
Miguel Segundo Arroyo Olmedo

Iván Gutiérrez Covarrubias
Carlos Blanco Vieyra

SECCION 127*

José Vázquez Yáñez
Patricio Silva Solís
Hugo H. Chacón Moncada
Isidoro Anabón San Martín
Adriana Ojeda Barria

SECCION 128*

René Inostroza Yáñez
Jaime Marambio Martínez
Victor Cortez Arriagada
Alfonso F. Pino Pizarro
Elias Krasnansky Fridman

SECCION 129*

Enrique Celis Zúñiga
Claudio Leiva Gutiérrez
Mano Jiménez Olguín
Enrique Fao Carvallo
Carlos Lobos Avendaño

SECCION 130*

Jorge Zamudio Sánchez
Oscar Sanhueza Gajardo
Jorge Tapia Olguín
Rubén Aguirre Fernández
Alejandro Rebolledo Welquens

SECCION 131*

Segundo Bastias Ibarra
Prudencio Gálvez Ruiz
Jorge Manríquez Carrasco
Fernando Witting Fohmann
Raúl Méndez Concha

SECCION 132*

Waldo Rojo Ramos
Juan Valenzuela Cañas
Florenio Castillo Rolles
José A. González Loyola
Alejandro Pino Salamanca

SECCION 133*

Sergio González Silva
Jorge Naranjo Colombo
Rubén Medrano Poblete
Juan C. Manin Armagada
Leopoldo Saure Carrasco

SECCION 134*

Nelson Gutiérrez Quiroga
Domingo Silva Arrie
Miguel Vera Pino
Jaime J. Huberman Bernir
Juan Francisco Mir Armijo

SECCION 135*

Fernando Torrealba López
Victor Tapia Tapia
Ramiro Díaz Tadeo
Florindo Saravia Montes
Guillermo Silva Larreuca

SECCION 136*

Miguel Larrea Ruiz
Juan Olguín Plaza
Agustín Molina Roselló
Patricio Díaz Jiménez
José Martínez Armesto

SECCION 137*

Gabriel Ilabaca Mendoza
Rosendo Urzua
Luis Fernández Venegas
Alejandro G. Bravo Besoain
Juan G. Valenzuela Jiménez

SECCION 138*

Segundo Espinoza Ruiz
Rosamel Vargas Lagos
Juan Valenzuela Solano
Alfredo Hoad Barahona
Luis E. Curiñó Retamal

SECCION 139*

Juan Tapia Castellano
Daniel Barrios Piñedo
Benjamin Henríquez Otárola
Héctor Cárdenas Teliez
Juan Galdames Herrera

SECCION 140*

José Escalona Varela
Jorge Gómez Valdés
Santiago Chacón Pimentel
José Parra Cares
Miguel Agurto Toledo

SECCION 141*

Hernán Cancino Tellez
Juan Ruiz Rubio
Raúl Jara Hernández
Hugo Mejías Quintana
Abel Barra Martínez

SECCION 142*

Carlos González Moreno
Benjamin Placido Barrera
Luis Villegas Rabanal
Juan de Dios Guerrero Guerrero
Jorge L. Mejías Norambuena

SECCION 143*

Victor del Pino Molina
Luis Berrios Jelves
Victor Zúñiga Cariz
Germán Rojo Morales
Héctor Montiel Muñoz

SECCION 144*

Aguilera Apostolidis Vega
Jorge Salas Arenas
Leonel Bernier Villarreal
José Torres Martínez
Octavio Donoso Figueroa

SECCION 145*

Eduardo Carpaneto Simonetti
Ramón Cabello Tapia
Carlos Moraga Moraga
Héctor Sánchez Salinas
Oscar Olivares Arancibia

SECCION 146*

Carlos Ordenes Anas
Edmundo Castro Bobadilla
Luis Gutiérrez Ibarra
Fernando Norambuena Maulen
Luis Cabrera Cuevas

SECCION 147*

Daniél Oteiza Molina
Eliseo Casanova Ruiz
Gilberto Monsalves Martínez
Jaime Amaro Rocuant
Henrieto J. Miranda Vergara

SECCION 148*

Gerardo Cortés Iglesias
Oscar Encina Cisterna
Recaredo García Lorenzo
Hugo Pacheco Faudenz
Eduardo Puga García

QUINTA COMUNA CAÑADILLA
Flora Fredes Aliaga
Elicra Cabrera Losada
Delia Meléndez Cruz

MUJERES

LOCAL DE FUNCIONAMIENTO

ESCUELA N° 18. HUASCO 1801.

SECCIONES 1a. y 2a.-
Pilar Santos Jessen.
Gloria Echeverría Martínez.
Elsa Trujillo Morales.
Carmen Le Fort Jordán.
Norma Fernández Hernández.

SECCIONES 3a. y 4a.

Maria Donoso Navarro.
Ana Muñoz Benales.
Rosa Godoy Acuña.
Rosa Echeverría Muñoz.
Maria Evangelina Espinosa Sotomayor.

SECCIONES 5a. y 6a.

Inés Sotomayor Román.
Oscar Sanhueza Gajardo.
Marta Díaz Díaz.
Rosa Gailard-Díaz.
Teresa de Jesús Rebolledo.

SECCIONES 7a. y 8a.

Fresia Mora Escorza.
Silvia Amestica Passalacqua.
Rebeca González Bueno.
Rosa Lara Villanueva.
Olga Graham Guajardo.

SECCIONES 9a. y 10a.

Norah Delbes Varela.
Florenio Alvarado Rodríguez.
Yolanda Osorio Ruiz.
Rosa Beas Tapia.
Maria Teresa Chanalet Meneses.

SECCIONES 11a. y 12a.

Olga González Corvalán.
Leonor Gajardo.
Elena Valles Castro.
Rosalia Verdugo Bustos.
Silvia Valles Castro.

SECCIONES 13a. y 14a.

Blanca Cruz Alarcón.
Rosa Pérez Pérez.
Eliana Díaz Aguirre.
Rebeca Allendes Rojas.
Isabel Trujillo Ayala.

SECCIONES 15a. y 16a.

Ofelia Rodríguez Garrido.
Maria Olivares Gálvez.
Alicia Duhan Peralta.
Matilde Ahumada Lazo.
Maria Céspedes González.

SECCIONES 17a. y 18a.

Eduvigis Cifuentes Cabrera.
Adriana García.
Clementina Ocampo.
Ida Gallegos Martínez.
Lucia Antez Villalonga.

SECCIONES 19a. y 20a.

Sara Barrientos.
Silvia Retamal Reyes.
Maria Vilches Ubeda.
Aida Fernández Balmaceda.
Inés Molina García.

SECCIONES 21a. y 22a.

Maria Fuentealba Gallardo.
Lucia Lillo Fernández.
Eliana Guerra Gutiérrez.
Blanca Cárdenas Valdivia.
Marta Mancilla Baeza.

SECCIONES 23a. y 24a.

Gladys Bustamante Sánchez.
Berta Segovia Obregón.
Lily Wilson Morales.
Maria Turchant Jofré.
Alicia Sánchez Olguín.

SECCIONES 25a. y 26a.

Eliana Díaz Bustos.
Olga Urna Valencia.
Rebeca Leiva Avendaño.
Olivia Muñoz Reimar.
Maria Caradel Espinoza.

SECCIONES 27a. y 28a.

Delina Caviedes Molina.
Marta Rivas Cabrera.
Mercedes Galdames Guzmán.
Aminta. Fontecilla Mateluna.
Laura Contreras Vélez.

SECCIONES 29a. y 30a.

Myriam Pérez Rojas.
Isolina Ramírez Ramírez.
Zaida Santander Santander.
Alicia Parker Pizarro.
Maria Muñoz Marambio.

SECCIONES 31a. y 32a.

Flora Seguel Rubio.
Matilde Mutiz Purcell.
Fresia Avalos Ansietá.
Lia Lacaux González.
Carmen Muñoz Ortiz.

SECCIONES 33a. y 34a.

Eida García Godoy.
Josefina Duarte Plaza.
Amanda Laming Barra.
Ruth Aguilera Andaur.
Juana Torres Martínez.

SECCION 35a.-

Maria Guzmán Vicuña.
Estrella Martínez Lorente.
Hilda Lagos Bustamante.
Raquel Montt Ayala.
Marina Soto Leiva.

SECCION 36a.-

Amanda Barrios Pacheco.
Hilda Campos Messen.
Vitalia Muñoz Muñoz.
Jovina Lobos Toro.
Aurelia Molina: Castillo.

SECCIONES 37a. y 38a.

Elba Henríquez Silva.
Marta Vergara Rabanal.
Maria Ofelia Pizarro.
Maria Eliana Muñoz Serrano.
Eliana Urzúa Ramírez.

SECCIONES 39a. y 40a.

Guillermina Sáez Olive.
Judith Martínez López.
Nelly Rebolledo Acuña.
Rosario Cárdenas Salamanca.
Ana Zúñiga Castro.
Julia Céspedes Chanalet.

Luisa Godoy López.
Flora Fredes Aliaga.
Elicra Cabrera Losada.
Delia Meléndez Cruz.

SECCION 41a.-

Norma Velasco Arenas.
Carmen Cuevas Labra.
Alicia Escobar Rojas.
Inés Arellano Quiroz.
Yolanda Onell Jara.

SECCIONES 42a. y 43a.

Teresa Pizarro Ordóñez.
Silvia Sandoval Meza.
Berna Grez Ulloa.
Fedora Raglanti Ulloa.
América Menares Santis.

SECCION 44a.

Elenora González Rojas.
Natalia Romero Pino.
Dolores Rozas Salazar.
Maria Vera Guerrero.
Sofía Escobar de Jara.

SECCION 45a.-

Lucila Aros Huerta.
Miriam Gallardo Ventura.
Luzmila Muñoz Aguirre.
Julia Rancusi Herrera.
Nora Oliva Aedo.

SECCIONES 46a. y 47a.

Eliana Zavala Zavala.
Aida Escobar Flores.
Modesta Cazorla López.
Maria Martínez Carvajal.
Eliana González Rodríguez.

SECCIONES 48a. y 49a.

Sonia Bascuñán González.
Amada Rivera Valera.
Maria Guzmán Cancino.
Elba Miranda Tobar.
Maria Salinas Avalos.

SECCIONES 50a. y 51a.

Citlote Soto Calderón.
Ida Toledo Quintanilla.
Julia Núñez Danus.
Angélica del Mauro Califano.
Noemí Obregón Cerna.

SECCION 52a.-

Maria Pezoa Peralta.
Maria Calvo Ayala.
Gladys Montecinos Salinas.
Maria Ortiz Pérez.
Cristina Oñate Gaete.

SECCIONES 53a. y 54a.

Maria Díaz Badilla.
Sara Silva Pulgar.
Maria Ortega Villaseca.
Irma Gómez Arteaga.
Teófila Espinoza Sánchez.

SECCIONES 55a.-

Eliana Uribe Andrade.
Octa Rodríguez Fuentes.
Blanca Fagilde Valdivia.
Vilma Bravo Orellana.
Sonia Riquelme Toledo.

SECCION 56a.-

Myriam Sandoval Rivas.
Gladys Yáñez Alday.
Elsa Gajardo Cabrera.
Lucia Fuentes Valenzuela.
Eliana Aliaga Lillo.

SECCION 57a.

Antonia Flores Reyes.
Maria Napis Nasiff.
Maria S. Tapia Pérez.
Elba Verdejo Gallardo.
Emma Henríquez Ortiz.

SECCION 58a.

Florentina Santana Campanella.
Inés González Lobos.
Maria Valenzuela Frades.
Bertice Aranda Nuñez.
Maria Isabel Cáceres Soto.

SECCION 59a.

Sonia Varag Martínez.
Norma Requena González.
Ana Lube de la Barrera.
Lucia Sáez Martínez.
Irene Gómez Fuentes.

SECCION 60a.

Teresa Rojas Venegas.
Eliana Hurtado Yáñez.
Teresa Casados Pérez.
Yudith Pardo Tapiz.
Sivia Frías Muñoz.

SECCION 61*

Sonia Gajardo Cabrera.
Inés Alcázar Castillo.
Marta Viguería Pérez.
Nelly Mardones Castro.
Ana Pinto Ruiz.

SECCION 62a.

Raquel Quintanilla Hernández.
Eliana Sepúlveda Pérez.
Maria Muñoz Luzana.
Nilda Cisterna Hormazabal.
Elizabeth Moreno Vega.

SECCION 63a.

Maria González Vasquez.
Gladys Guajardo Silva.
Dalia Nilo Mardones.
Juana Martínez Sepúlveda.
Guacolda Rossi Espiñeira.

SECCION 64a.

Haydée Duarte Torncoso.
Eliana Morales Salinas.
Nelly Cornejo.
Adriana Alvarez Ferrari.
Ofelia Lizama Barrera.

SECCION 65a.

Alicia Aravena Gálvez.
Yolanda Alfaro Vargas.
Olivia Barrientos Echeverría.
Gabriela Reyes Campos.
Eliana Ahumada Lobos.

SECCION 66a.

Judith Martínez López.
Nelly Rebolledo Acuña.
Rosario Cárdenas Salamanca.
Ana Zúñiga Castro.
Julia Céspedes Chanalet.

SECCION 67a.

Elicra Bravo Herrera.
Dionemina Riquelme Vicencio.
Lucia Carreño Torres.
Emilia González Muñoz.
Hortensia Osorio Osorio.

SECCION 68a.

Rosa Bravo Valdés.
Gloria Bravo Valdés.
Alicia Real Gómez.
Hilda Salazar Sanhueza.
Lucia Castillo Pinto.

SECCION 69a.

Edmundo Toledo Rojas.
Virginia Toledo Rojas.
Lola Figueroa Muñoz.
Blanca López Barra.
Margherita Gómez Herrera.

SECCION 70a.

Luisa Guzmán Estrada.
Yolanda Silva Sánchez.
Olga Salviatierra Célis.
Marta González Morales.
Rosa Onel Acevedo.

SECCION 71a.

Amelia Toledo Rojas.
Ana Meneses Acuña.
Maria Madrid Pérez.
Amanda Osorio Maturana.
Rosa Flores Retamales.

SECCION 72*

Nilda Pizarro Andrade.
Eliana Mardones Camaruega.
Rosa Figueroa Molina.
Isabel Retamal Manríquez.
Maria Eugenia Valle Ponce.

SECCION 73a.

Amanda Brituello Acevedo.
Ana Lazo Campos.
Lidia Esquivel Pereira.
Maria Angelica Olivares.
Zamorano.

SECCION 74a.

SECCIONES 85° y 86°

Juan Avellán Moya
José Pino Sandoval
Carlos Rivera Sandoval
Braulio Valderrama Rojas
Armando Alvarado Cárdenas

SECCIONES 87°

Fernando Henríquez Mardones
Octavio Cordero Vicencio
Guillermo Pineda Rodríguez
Arturo Gallegos Carreño
José Asencio Asencio

SECCION 88°

Luis Alvarez Cabezas
Roberto Santibañez Pizarro
José Aguilera Arellano
José Salinas Salinas
Francisco Santoro Soler

SECCIONES 89°

José Acevedo Campos
Luis Silva Lillo
José Castillo Castillo
Eliseo Riquelme Cortes
Juan Salinas García

SECCION 90°

Waldo Mellado Castro
José López Tapia
Gerardo Silva Toro
Luis Serrano Izquierdo
Froilan Concha Jimenez

SECCION 91°

Fernando Torres Paredes
Luis Ahumada Escobar
Juan Medina López
Carlos Nuñez Jiménez
Eduardo Antonio Cepeda

SECCION 92°

Norton Rubilar Galvez
José Melado Bilbao
Juan Zapata Zapata
Carlos Romero Contreras
Luis Navarro Ayala

SECCION 93°

Oswaldo Rubilar Cortes
Victor Espinoza Carrasco
Edmundo Espinoza Fernández
Germán Muñoz Méndez
Juan Bustos Torres

SECCION 94°

Lorenzo Beltrán Morales
Estay Fuentetaja
Jorge Sey Calderón
Sergio Lobos Jaramillo
Luis Orlando Torres

SECCION 95°

Juan Arrieta Vera
Guillermo Vargas Gandar
Hernán Puz Gutiérrez
Victor Godoy Arancibia
René Troncoso Castro

SECCION 96°

Gabriel Rabi Sabat
Octavio Antolin Munilla
Agustín Barros González
Pedro Fabres González
Luis Aravena González

SECCION 97°

Juan Alvarez Araya
Hugo Ortega Ortega
Rafael Fuentes Muñoz
Victor Herrera Olivares
Roberto Fuentes Garndo

SECCION 98°

Héctor Velle Otárola
Germán Limerio Saitúa
Juan Flores D.
David Palma Soto
Miguel Vergara Hinojosa

SECCION 99°

Enrique Escudero Formas
Daniel Jerez Espinoza
Daniel Alvarado Marin
Héctor Agino Henríquez
Luis Quinteros Muñoz

SECCION 100°

Ernesto Díaz Córdova
Fernando Fernández Salinas
Hernán Soto Lemus
Arturo Espinoza Maturana
Florentino Tafeta Quezada

SECCION 101°

Jorge Fuenzalida Fernández
Maximo Fernandez Fraile
Juan Oyandell Maturana
Patricio Quezada Martinez
Julio Ferreira Parraguez

SECCION 102°

Claudio Cerda Cerda
Mano Revoco Pereira
Juan Moreno Rabanal
Héctor Castillo Fanas
Oscar Morales Cuevas

SECCION 103°

Luis Valdovinos Arancibia
Héctor Godoy López
Rafael Gallardo Cadiz
Jaime Fernández Zárate
Lautaro Ponce Moraga

SECCION 104°

Joaquín Parra Castillo
Boris Flores Romero
Sergio Acevedo Vergara
Aldo Mendoza Pinto
Carlos Ramirez Gonzalez

SECCION 105°

Manuel Caballero Olivares
Luis Díaz González
Sergio Aguayo Santos
Julio Ovando Ovando
Rafael Pinto González

SECCION 106°

Mano Villavicencio Soto
Ramón Oliva Ramírez
Mano Ferrada Nuñez
Carlos Fuentes Cabezas
Gonzalo Lafourcade Jaramillo

SECCION 107°

Jaime Zabate Loyola
Luis Ramirez Figueroa
Jorge Godoy Orellana
Sergio Fernández Quezada
Alberto Gallegos Palma

SECCION 108°

Gustavo Miño Muñoz
Pablo Fman Kyblishy
Benito Rubal Muñoz
Luis Quezada Matus
Manuel Velozo

SECCION 109°

René López Ortiz
Georgio Triantafilo Kotsa
Ernesto Muñoz Muñoz
Manuel Godoy Gutierrez
Luis Vargas Tolosa

SECCION 110°

Manuel Pradenas Flores
Nivaldo Salazar Rozas
Hermínio Durán Aguayo
Santiago Ramirez Vargas
Leonidas Jaramillo Jaramillo

SECCION 111°

Isidoro Quinteros Croff
Julio Medina Quezada
René Reyes Schifferli
Rafael Escorza Henríquez
Dionisio Soto Sepúlveda

SECCION 112°

Francisco Olate Rubio
José Ramirez Figueroa
Danilo Zamorano Eric
Ricardo López Cifuentes
Juan Farias Ibarra

SECCION 113°

Eduardo González Iturra
Juan Jimenez Hidalgo
Manuel Estay Andrade
Jorge Vergara Galaz
Guillermo Wegener Uriarte

SECCION 114°

Edgardo Fuenzalida Bobadilla
José Vargas Vargas
Juan René Maluenda Fernández
Fernando López Pérez
Domingo Escobar González

SECCION 115°

José Muñoz Figueroa
José Fuentes Pérez
Germán Espinoza González
Domingo Urrutia Urrutia
David Díaz Zambrano

SECCION 116°

Hernán Palacios Ahumada
Carlos Gomez Peticosit
Timoteo Breve Rivera
Segundo Barranco Córdova
Luis Navarrete Mardones

SECCION 117°

Oscar Román Alvarez
Ramón Pármel Liengueo
Jorge Sey Calderón
Sergio Lobos Jaramillo
Luis Orlando Torres

SECCION 118°

José Pazmiño Pazmiño
Victor Campodónico Jaque
Renato Cabezon Gallardo
Rafael Araya
Carlos Neira Gómez

SECCION 119°

Sergio Figueroa Saldaña
José Caroca Reyes
Juan García Carrasco
Carlos Olivares Araya
Hugo Castro Canessa

SECCION 120°

Rafael Zamorano Muñoz
Juan Piña Ramirez
Mano Lora López
Francisco Quiroz Manríquez
Rodrigo Quijada Soto

SECCION 121°

Juan Espinoza Fuentes
Oscar Abarca Escobar
Rafael Altman Díaz
Luis Muñoz Hidalgo
Eduardo Díaz Andrade

SECCION 122°

Sergio Lazcano Reyes
Jean Pierre Gelmi Gurmert
Rafael Araya Vergara
Luis Gamboa Gomez
Gastón Jordano Solar

SECCION 123°

Alonso Ojeda Gomez
Hector Navarrete Parra
Luis Pinto Gatica
Ignacio Zúñiga Dinamarca
Rodolfo Tuma Salvador

SECCION 124°

Augusto Wagner Moller
Germán Flores Inostroza
Julio Silva Cornejo
Rolando Perez Vera
Edgardo Labra Ramirez

SECCION 125°

Douglas Pavez Tapia
Mano Revoco Pereira
Patricio Barner Vera
Ricardo Herrera Gallardo
Iván Campos Donoso

SECCION 126°

Manuel Arredondo Cantillana
Manuel Salazar Caroca
Edmundo Oyarte Fuentealba
José Pérez Ulloa
Sergio Carrera Campos

SECCION 127°

Rafael Becerra Huencho
Ricardo Jams Elias
Hidelfonso Villarruel Reyes
Sergio Adams Vega
Carlos Concha Mena

SECCION 128°

Carlos Machuca Carreño
Juan Vivanco Jacob
Isaac Pessio Farachi
Fernando Valdés Torres
Mano Albornoz Valdebenito

SECCION 129°

Mano Perez Contreras
Gustavo Acuña Muñoz
Luis Yáñez Lizana
Renato Santelices Jara
Carlos Vera Elisondo

SECCION 130°

Mano Sánchez Rojas
Ricardo Lavin Salazar
Jorge Villa Faundez
Carlos Solar Araya
Juan Monsalve Moraga

SECCION 131°

Rogelio Salinas Garcia
José Valdés Donoso
Claudio Muñoz Acuña
René Cárdenas Ulloa
Luis Arce Cuevas

SECCION 132°

Reinaldo Abarca Fernández
Gonzalo Marambio Chavez
Tomás González Alganaraz
Tomás Antunez Miranda
Fidel Baez Nuñez

SECCION 133°

Guillermo Cortes Sutherland
Miguel Ordones Trigo
Fernando Osses Sepúlveda
Tulio Valenzuela Jimenez
Gabriel Pereira Plaza

SECCION 134°

Alberto Bustos Parada
Raimundo Bader Massu
Gastón Barros Rosales
Reinaldo Saavedra Villarroel
Gregorio Silva Cortes

SECCION 135°

Arturo Paredes Sandoval
Juan Díaz Magna
Luis Muñoz Muñoz
César Pérez Donoso
Jonathan Clavo Montenegro

SECCION 136°

Angel Retamal Arnagada
Juan Vera Hernández
Asis Issa Pichara Alam
Victor Ferrus Lineros
Ernesto Montoya Peredo

SECCION 137°

Juan Alcalde Lewis
Juan Muñoz Rojas
Oscar Cortes Atenza
Victor Vázquez Maldonado
Hernán Hamad Yagnam

SECCION 138°

Sergio Celis Celis
Enrique Lehué Alvarado
Jorge Tapia Díaz
Luis Zúñiga Menis
Hugo Garcés Sierra

SECCION 139°

Ramón Aleny Azócar
René Vallejos Rosasco
Rubén Camacho González
Iván Maza Trigo
Francisco Sandoval Morales

SECCION 140°

Luis Ponce Jorquera
Arturo Prat García
Roberto Cabello Canales
Laureano Saavedra Jara
Edgardo Huli del Rio

SEXTA COMUNA RECOLETA

MUJERES

LOCAL DE FUNCIONAMIENTOS
"Licencia de Ninas N° 4 P.J.
Quemada, Juárez esq.
Recoleta y Escuela de Aplicación
Anexo Normal N° 2.
Recoleta 500.

SECCIONES 1° y 2°

Eliana Lazcano Espinoza
Ercilia Ramirez Pérez
Gladys Reyes Lobos
Olga Barrera Aviles
Maria Irene Mardones

SECCIONES 3° y 4°

Eliana del Carmen Cornejo
Rosa Yunis Salch
Maria Millard Poblete
Hilda Elena Cornejo
Ana Parada Medel

SECCIONES 5° y 6°

Hilda Lagos Guzmán
Rebeca Nuñez Salas
Sofía Rosales Lemus
Marta Espinoza Guerra
Beatriz Orrego Astorga

SECCIONES 7° 8° y 9°

Elvira Espinoza Poblete
Elsa Reyes Oliva
Edith Altamirano Canelo
Elsa Penjén Donoso
Hilda Muñoz Chamorro

SECCIONES 10° y 11°

Eliana Muñoz Gil
Olga Elena Araya
Aida Gómez Rubilar
Julia Fuentes Martínez
Merla Saavedra Valenzuela

SECCIONES 12° y 13°

Elba Pavez Gómez
Felicia Vedugo Monsalve
Mercedes Rebolledo Rojas
Margarita Labra Ramirez
Georgina Pérez Roa

SECCIONES 14° y 15°

Mano Aldunate González
Clorinda Jalabert Cabrera
Josefina Moreno Farias
Regina Hewitt Bustamante
Emma Castillo Lucare

SECCIONES 16° y 17°

Eliana Raimbal Phillips
Mano Díaz Rodríguez
Silvia Muñoz Gil
Gardemir Carrasco
Raquel Martínez Zamora

SECCIONES 18° y 19°

Sinforosa Valdés Nuñez
Mano Blanco Irazábal
Luis Molina Gajardo
Adriana Rivot Muñoz
Carmen Zamorano Calabrán

SECCIONES 20° y 21°

Mano Allende Marin
Mano Vergara Peña
Elvira Sarce Cabezas
Mano Carreño Moya
Nelly Nervin Ibarra

SECCION 22°

Mano Reyes Cárdenas
Julia Vidal Oyarzun
Lidia Cárdenas Galvez
Lidia Abumohor Larrain
Inés Ravanal Zavala

SECCION 23°

Nelly Sanhueza Lagos
Gladys Calderon de Barake
Hilda Asis Acevedo
Silvia Quezada Pinilla
Mano Farias Guajardo

SECCIONES 24° y 25°

Eliana Aselio Morales
Margarita Catalán Escobar
Eleodora Quiroz Fuentes
Julia del Carmen Espinoza
Ana González Verdejo

SECCIONES 26° y 27°

Ljubica Góles Papic
Olga Cueto Espinoza
Luciana Lacrampete Mana
Olga Retamales Díaz
Lucia González Salinas

SECCIONES 28° y 29°

Silvia Ramos Nuñez
Elsa Leyton Parra
Mano Guasta González
Rosa elvira Palma Palena
Lidi Guerrero Rodríguez

SECCIONES 31° y 32°

Ana Benítez Gómez
Jovita Riquelme Yáñez
Regina Bravo Ayala
Mano Moreno Valenzuela
Mano Mombarec Peraita

SECCIONES 33° y 34°

Hortensia Fernández Castillo
Lina Albornoz Saravalli
Gladys Azcarategui Suspençqui
Aurora Olivarez Díaz
Lucia Goñi Fernández

SECCIONES 35° y 36°

Eliana Romero Aliaga
Susana Tapia Saez
Lucia Castillo Vera
Yolanda Farias Sandoval
Carmen Ide del Pino

SECCIONES 37° y 38°

Ana Parra Ramos
Clara de Las Mercedes Godoy
Elena González Beltrán
Elba Abarca Salinas
Hilda Villagrán Villagrán

SECCIONES 39° y 40°

Mano Catalán Azúa
Mano Lagos Fuentes
Adriana Acevedo Fernández
Adriana Araya Rodríguez
Graciela Morales Aguirre

SECCIONES 41° y 42°

Celia Ravera del Pino
Ana Cerda Villalón
Marta Osos González
Mirella González González
Elena Bertolo Pérez

SECCION 42°

Berta del Carmen Martínez
Hilda Lamas Zepeda
Norma Olate Rubio
Lidia Urbina Guzmán
Mano Herrera Nuñez

SECCION 43°

Mano Herrera Santibañez
Sara García Valenzuela
Juana Saffie Ramirez
Gloria Palma Correa
Mano Castillo Donoso

SECCION 44°

Mano Contreras Peña
Mano Pacheco Santander
Mano Picand Corvalán
Lucia Alfaro Martínez
Silvia Pino Bravo

SECCION 45°

Silvia Manzur Batarece
Mano Sauson Balboa
Catalina Sauson Leica
Tulch Forth Bourger
Sonia Voullime Colloa

SECCIONES 46° y 47°

Norma Pacheco Miranda
Adriana Miranda Iturra
Yolanda Riquelme Bahamondes
Aureliana Gómez Montenegro
Marta Malermo Egliz

SECCIONES 48° y 49°

Inés Aguilera Ruiz
Aida Valenzuela Salazar
Mano Araya Pasten
Mano Farias Troncoso
Alicia Alemany González

SECCION 50°

Sara Acevedo García
Nancy Guerra Tapia
Sonia Rodríguez Miranda
Mima Salamancas Astorga
Mano Cruz Geis

SECCIONES 51° y 52°

Betty Escobar Contreras
Brunilda Astudillo Ponce
Regina Prieto Rodríguez
Ernestina Vargas Meléndez
Raquel Villalobos Morral

SECCION 53°

Liliana Berrios Pereira
Eliana Perena Salazar
Patricia Ulloa Torres
Eliana Pineda Rodríguez
Norma Gálvez Ibarra

SECCION 54°

Yolanda Gutiérrez Bolívar
Aurora Guadalupe Figueroa
Rebeca Labarca Benítez
Cristina Gutiérrez Castro
Juana Aguayo Velasquez

SECCION 55°

Mano González Pedreros
Hilda Niemeyer Plaza
Alicia Valdivia Meza
Cristina Gutiérrez Castro
Juana Aguayo Velasquez

SECCION 56° y 57°

Florencia Centurión Rojas
Gladys Valencia Amestica
Laura Navarro Soto
Mano Cornejo Arroyo
Nelly Fierro Bervant

SECCION 58°

Nidia Donoso Vera
Gabriela Gaete Jiménez
Ismaela del Carmen Parraguez
Patricia Rosel Donoso
Mano Herrera San Martín

SECCION 59°

Juana Pinilla Díaz
Enedina Jiménez Marin
Gloria Castro Herrera
Adriana Vidal Lagos
Zonia Catalán Troncoso

SECCION 60°

Inés Alam Salvador
Eliana Aguilera Saavedra
Silvia Acile Acile
Silvia Salgado Guajardo
Marta Mantelera Plaza

SECCION 61°

Lucrécia Méndez Alvarez
Graciela Moreno Gutiérrez
Sara Bustamante Plaza

SECCION 62°

Mano Espinoza Fica
Marina Pedraza Collao
Nora Figueroa de la Fuente

SECCION 63°

Emilia Rissetti Pardo
Inés Yáñez Tapia
Nolfa Orrego Orrego
Margarita Ricaudo Villegas
Isabel Muñoz Pérez

SECCION 64°

Aménica Santander González
Nelly Román Vargas
Silvia López Samaniego
Mano Yáñez Ayala
Rosenda Gómez Herrera

SECCION 65°

Berta Muñoz Martínez
Mano Corina Cartagena
Eliana Inostroza Alcohólo
Angela Medel Saldán
Amalia Gutiérrez Cerda

SECCION 66°

Alicia Messina Gálvez
Gardemir Armendáriz Ugarte
Guacolda Atina Guajardo
Elena Pedreros Jerez
Rosa Herrera Soto

SECCION 67°

Berta Bernal Osorio
Mano Solari Marconi
Mano Pinto Rojas
Eglantina Onosoto Inbarra
Nidia Olivarez Valdivia

SECCION 68°

Rebeca Pardo Pardo
Nelda Leppé Ossandon
Ana Morales Sanhueza
Julia Ibañez Olmos
Lucia Montecinos Pantoja

SECCION 69°

Julia Martínez Olmos
Elena Gálán Videla
Mano Cuevas Gómez
Blanca Aranda Ortiz
Estrella Contreras Martínez

SECCION 70°

Brigida Torres Sanhueza
Yolanda Herrera Fernández
Magdalena del Carmen Vera
Luzmilia Vilches Díaz
Juana Ojeda Gómez

SECCION 71°

Hilda Moya Valenzuela
Teresa Guajardo Castro
Mireya Peyres-Blanques Cuevas
Emilia Méndez Márquez
Marta Inostroza Márquez

SECCION 72°

Adriana Poblete Guzmán
Flor Clavería Galarce
Graciela Rojas Astaburuaga
Eliana Yáñez
Sonia Pineda Mesias

SECCION 73°

Liliana Gárate Mora
Mafalda Marchant Poblete
Cupertina de las Mercedes
Martínez
Rafaela Ayala Osore
Aurora Venegas Montes

SECCION 74°

Alicia Undurraga Larraín
Eliana González Palma
Ana Jara Narraño
Juana Aravena Tamayo
Hermínía Santibañez Veloso

SECCION 75°

Silvia Morales Fuenzalida
Carmen Vergara Moreno
Olivia Vidal Palma
Irma Morales Ret

Miguel Barahona Pérez
Eduardo Ramírez Nuñez

SECCIONES 61 y 62

Díaz Castillo
Díaz Solís Céspedes
Hector Hernández Cifuentes
Jaime Quiñones Silva
Claudio Fariñas Valderrama

SECCIONES 63 y 66

Alejandro Galdames Hidalgo
Manuel Yáñez Silva
Guillermo Silva Cerda
Hernán Espinosa Rubio
José Zapata Gajardo

SECCIONES 64 y 175

Eduardo Torres Reyes
Julio Barriga Silva
Braulio Jofré
Enrique Walteno Carvajal
Luis Pérez Torres

SECCIONES 67a, 68a

Alcelio López Lina
Antonio Duque Martínez
Jesús Pardo Zudaibe
Luis Zamora de La Barra
Benito Jerez Olguín

SECCIONES 69a, 70a

Leoncio Álvarez Pinto
Gustavo Rodas Rodas
Rolando Marín Jaccard
Isaac Nacón Rubén
Octavio Contreras San Martín

SECCIONES 71a, 72a

Arturo Allende Mella
Luis Campos Olivares
Jorge Meza Carrasco
Sergio Aviles Tuorochi
Luis Bravo Espinoza

SECCIONES 73a, 74a

Jesús Cordova Golzio
Mario Maldonado Oyarzún
Oscar Leyton Solano
Mario Riveros Quintana
Luis Gutiérrez González

SECCION 76a

Luis Castro Barahona
Eduardo García Doudith
Manuel Fernández Fernández
Mario Martínez Pérez
Mario Cases Hernández

SECCION 77a

Juan Ponce Moya
José Eduardo Sáez
Roberto Araoz Almendras
Faustino Antaño Tobar
Miguel Valenzuela Berrios

SECCION 78a

Guillermo Ortiz Meza
Luis Elzo Jorquera
Juan Cid Brito
Jacobo Rubio de Costa
Jorge Luis Varas

SECCION 78a

Jaime Díaz del Valle
Enzo Ferrario Bozzo
Juan Salinas Hernández
Arnoldo Álvarez
Sergio Valenzuela Fernández

SECCION 79a

Anel Raiman Furman
Jorge Espinoza Ortiz
David Tomás García
Pablo Venegas Bravo
Gaspar Muñoz Abarzua

SECCION 80a

Juan Orellana Fuentes
Armando Aguilar Laíseca
Edwin Waldeen Ibáñez
Carlos Coronado Coronado
Alberto Maturana Sepúlveda

SECCION 81a

Eduardo Sepúlveda Salinas
Carlos Barrera Sansano
Luis Rojas Jelves
Mariano Ubilla Donoso
Ernesto Chaparrón Pérez

SECCION 82a

René Peñañoza Pardo
José Hurtado Atenas
Sergio Barake Calderón
Jorge Harrison de La Barra
Hector Cortez Alfaro

SECCION 83a

Alejandro Aristegui Kerr
Oscar Hinojosa Leigh
Eduardo Fulver Contreras
German Salas Salas
Rubén Gracia Telechea

SECCION 83a

David Díaz Cerda
Rafael Montes Braham
Guillermo Ferrada Partarrien
Adolfo Ortega Sáez
Efraim Muñoz Aguilar

SECCION 84a

Mario Marchant Valdes
Luis Argandoña Castro
Camilo Sáez
Luis Saldías Urrea
Hector Ruz Rivas

SECCION 85a

Héctor Gutiérrez Cofre
Buenaventura Rojas Figueroa
Innoe Millán Machao
Florentino Quiroz Morales
Odilon Mansilla Hernández

SECCION 86a

Sergio Rojas Palacios
Pedro González Quiroz
Alejandro Cuevas Avendaño
Hector Pelaez Flores
Ricardo López Guzmán

SECCION 87a

Ismael Vergara Delgado
Bernardino Ulloa Lobos
Boris Restovic Luksi
Luis Jiménez Espinoza
José Bochiere Ahumada

SECCION 88a

Jaime González Arangua
Hugo Puig Jara
Gastón Masferrer Pellizari
Luis Navarrete Sáez
Vicente Cordero García

SECCION 89a

Santiago Vázquez Becker
Mario Faúndez Ortiz
Alfredo Morgan Figueroa
Anibal Reyes Rivas
Ernesto Ortiz Bravo

SECCION 90a

Antonio René Gómez
Fernando Cortales Ibarra
Angel Díaz Fuentes
Juan Soto González
Eduardo Jeffs Castro

SECCION 90Aa

Patricio Concha Fuentes
Luis Olivares Castillo
Luis Besa Estrege
Luis Arellano Martínez
Héctor Rojas González

SECCION 91a

Gustavo Pizarro Ponce
Ricardo Loayza Vidal
Sergio Castro Rojas
Patricio Agurto Vázquez
Carlos Cortez Retamal

SECCION 92a

Eduardo Silva Carrasco
Jaime Aliste Almaraz
Luis Becerra Lizama
Gonzalo Jiménez Espinoza
Axides Nuñez Gutiérrez

SECCION 93a

Luis Zamora Fernández
Patricio Rodríguez Silva
Luis Tamayo Hurtado
Manuel Cornejo Ruiz
Reynaldo Berrios Sánchez

SECCION 94a

Nicolás Villanueva Canneo
Victor Bustamante Mella
José Acevedo Flores
Juan Flores Vallejos
Segundo Rojas Rojas

SECCION 95a

José Cortez Barraza
Pablo Balmaceda Ureta
Ricardo Flores Rojas
José Rojas Vidal
Julio Alvarez Barrios

SECCION 96a

José López Ayala
Manuel Ortiz Céspedes
Tomas Aguilera González
Juan Ulloa Ulla
Andrés Alvarez Zapata

SECCION 97a

Juan Bocchieri Ahumada
Eugenio Aguilar Díaz
Sebastián Pérez Campino
Juan Edwards Vergara
Guido Graziano Viacava

SECCION 98a

Javier Suárez Maldonado
Walter Leiva Araya
Fernando Hernández Díaz
Fernando Leiva Parra
José Sanhueza Campos

SECCION 99a

Pablo Muñoz Muñoz
Telmo Castro Castro
Servando Fernández Rodríguez
Juan Vera Alvarado
Patricio Ovalle Orellana

SECCION 100a

Sergio Jara Devaud
José Martínez Almendros
Sergio González Norambuena
Bernardo Ruz Plaza
Manuel Ochoa Pefaurid

SECCION 101a

Francisco Guerra Molina
Carlos Gómez Fierro
Oscar Cortés Cortez
Rubén Miranda Salas
Francisco O'Ryan Fredes

SECCION 102a

César Corvalán Muñoz
Jorge Figueroa Pérez
Mario Hernández Hernández
Arturo Salgado Valenzuela
Angel Martínez Martínez

SECCION 103a

Ernesto Ojeda Pizarro
José Sullivan Dominguez
Adrian Quiñones Morales
Sergio Beufel del Campo
Carlos Saavedra Villarroel

SECCION 104a

Juan Greene Dominguez
Carlos Maillet Guerrero
Raul Henríquez Cartagena
Carlos Monasterio Galvez
Silvestre Ojeda Bustos

SECCION 105a

Rodrigo Meneses Quijardi
Juan Guzmán Palma
Carlos Castro López
Alejandro Grana Mora
Jorge Acuña Aravena

SECCION 106a

Rodrigo Bignon Pérez
Enrique Álvarez García
Marcelo Morel Rozas
Victor Merzoz Gagliardo
Jorge Melina Apablaza

SECCION 107a

Patricio Fernández Fernández
Hugo Rojas Alcayaga
Roberto Moreno López
Juan Candia Morales
Luis Otárola Galaz

SECCION 108a

Claudio de La Vega Prat
Jorge Quiroga Valdivieso
Julio Gongora González
Bernardo Gue Montecinos
Jorge Nakonzi Cortes

SECCION 109a

Jaime Reyes Saavedra
Ervin Errandoreea Espinoza
Rajil Mariangel Fuentealba
Livio Zolezzi Muzzio
Luis Escobar Durán

SEPTIMA COMUNA MAESTRANZA MUJERES

LOCAL DE FUNCIONAMIENTO
LICEO DE HOMBRES N° 8
GRAL. BUSTAMANTE N° 443

SECCIONES 1a, 2a

María Avilés Benusa
Teresa Soule Lizana
Victoria Soule Lizana
Lucía Santa María Borgoño
Lucía Aldunate Calvo

SECCIONES 3a, 4a

Liliana Herrera Miranda
Gabriela García García
Clara Parraguez Larrañaga
Elba Rojas Letelier
Beatriz Salazar Céspedes

SECCIONES 5a, 6a

Olivia Pérez Valdés
Juana Ahumada Traslaviña
Raquel Carfías Villarreal
Ma. Angélica Garcés Barros
Carmen Aguilera Rojas

SECCIONES 7a, 8a

Josefina Pérez Díaz
Eliana Pérez Díaz
Juana Navarro Valenzuela
Amelia Pérez Díaz
Sara Meneses Sepúlveda

SECCIONES 10a, 11a

Corina Díaz Vergara
Ana Pietrobone Galleguillos
Mercedes Sepúlveda
María S. Yory Walker
Justina Pavez Pavez

SECCIONES 12a, 13a

Celia Soto Lagos
Carmen Pizarro Muñoz
Elsa Benítez Valencia
Hilda Calquín Concha
Encarnación Vallejos Ibáñez

SECCIONES 14a, 15a

Silvia Moreno Anwandter
Rosa Herrera Miranda
María Morice Silva
Norma Valenzuela Revell
Graciela Valenzuela Sepúlveda

SECCIONES 16a, 17a

Lia Fierro Salamo
María Díaz Salazar
María Sotomayor Honorato
Lastenia Bravo Nuñez
Ma. Eliana Figueroa Henríquez

SECCIONES 18a, 19a

Teresa Larrain Hurtado
Delfina Palacios Valverde
Eliana Dila Carrón
Ma. Luisa Lavanderos Navarrete
Silvia Gutiérrez Muñoz

SECCIONES 20a, 21a

Adriana Mallat Navarro
Mercedes García Arellano
Alba Ulloa Caro
María Muñoz Pinochet
Luisa Díaz Pérez

SECCIONES 22a, 23a

Carmen Escobar de la Maza
Darioletha Fernández Retamal
Ana Cerdá Cifuentes
Ma. Magdalena Pérez Ortiz
Fidelina Ramos Paredes

SECCIONES 24a, 25a

Margarita Bonet López
Carmen Sierralta Carrasco
Margarita Nuñez Valdeneiro
Juana Ortega Toro
Ma. Eugenia Jiménez Castro

SECCIONES 26a, 27a

Yolanda Schwartz Appel
María Verdugo López
Ana Henser Campos
Fresia Arellano Amigo
Liliana Aguirre Bustos

SECCIONES 28a, 29a

Filomena Arenas Cadiz
Leontina Aguilera Fernandez
Carmen Valenzuela Acevedo
Irma Rojas Bravo
Vilma Giraldo Uribe

SECCIONES 30a, 31a

Ma. Luisa Oyanedel
Edelmira Pereira Valdés
Raquel Anguita Costa
Laura Moya Díaz
Raquel Marchant Salazar

SECCIONES 32a, 33a, 34a

Juana Burton Urbano
Julia Castro Segovia
Silvia M. Díaz
Ana Ma. Castro Segovia
Laura Briones Flores

SECCIONES 35a, 36a

Irma Manosalva Robles
Amada Tapia Santelices
Olga Castro Castro
Gabriela Jara Mejer
Ma. Aurora Sanchez Godoy

SECCIONES 37a, 38a

María Lamas Zaror
Ana Rivas Galleguillos
Delia Ugarte Corvalán
Sabina Rubio De Costa
Ruth González Rey

SECCIONES 39a, 41a

Catalina Pietrobone Galleguillos
Teresa Martínez Pizarro
Clara Brevis Aguilera
Clara Vicencio Morales
Tatiana Traverso Traverso

SECCION 40a

Adriana Calderón Torres
Gabriela Robles Galvez
Ana Ramírez Abarca
Ana A. Yáñez Maureira
Myriam Bustos Arratia

SECCION 42a

María Ilufi Aravena
María Bustos Josseau
Norma Lazo Burgos
Hilda Galdamez Rojas
Silvia Retamal Jara

SECCIONES 43a, 44a

Atalia Quiroga Gwinn
María Marfil Labarca
María Vidal Corona
Fresia Fernández Guardia
Julia Yáñez Lara

SECCIONES 45a, 46a

Catalina Isla González
María Campos Arans
Yolanda Ojeda Vargas
Julia Sainz Peraldi
Ma. Teresa Díaz Marquez

SECCIONES 47a, 48a

Olga Chavez Salas
Enriqueta Melgarejo Vázquez
Lidia Catricheo Montecinos
Elena Morales Labra
Ma. Inelia Sanchez Gana

SECCION 49a

Gloria Calderón Bravo
Isabel Espinoza Alamos
Ines Muñoz
Gaby Itabaca Nuñez
Rina L. Toro Moya

SECCION 50a

Rosa Contreras Jara
Solange Lataste Dourthe
Gertrudis Taibo Zuñiga
María Durán Abarzua
Julia Burgos Wolff

SECCION 51a

Haydee Sepúlveda Aracena
Lucy Astete Carmona
Amelia Arias Suárez
Georgina Rojas Aedo
Ruby Reinoso Toro

SECCIONES 53a, 54a

Josefina Jansana Salazar
Ana Kuhn Jerez
María Sepúlveda Caro
Marina Maluenda Maluenda
Ines Bermudez Herrera

SECCIONES 55a, 56a

María Vargas Heyer
Fresia Herrera Miranda
Cecilia Venegas Cid
Ma. Ines Gallegos Díaz
Lucía Ramírez Aranda

SECCIONES 57a, 58a

Gilda Recordón Toro
María Díaz Salazar
Carmen Elena Walker
Carmen González Gutiérrez
Aida Ramírez Abarca

SECCION 59a

Ema Urrutia Marchant
María Carvajal Muñoz
Eda Rojas Balague
Ruth Saavedra Rudnick
Odette Saavedra Rudnick

SECCION 60a

Judith Castro Barros
Flora Jaramillo Villalón
Antonia Cano Yaguez
Irma Vargas Vázquez
Edith Gómez Yáñez

SECCIONES 61a, 62a, 117a

Dolores Patán Legu
Ma. Isabel Castro Serey
Anita Lavandero Tellez
Carmen Zuñiga Salinas
Marilu Campesano Vergara

SECCION 63a

Rosa Muñoz Díaz
Olga Hott Surber
Raquel Manzo Valencia
Carmen Muñoz Farias
Adriana Ducos Sanchez

SECCION 64a

Eliana Ross Cisterna
Nancy Hernández Urrejola
Martilde Martínez Arce
Zulema Ayala Arenas
Patricia Robledo Escudero

SECCION 65a

Marta Ascencio Morales
Isabel Martínez Valiente
María Rojas Saavedra
Delizi Riesco Estuardo
Sonía Pinochet Pinochet

SECCIONES 66a, 67a

Elba Campos Campos
María Plaza Abarca
Ana Rojas Cortese
Ma. Eugenia Venegas Vázquez
Isabel Gormaz Varela

SECCION 68a

Blanca Sepúlveda Valdes
Eva Rodríguez Loma Osorio
Adriana Spagín Valenzuela
Julia Jnostroza Diaz
Alicia Flores Ibarra

SECCION 69a

Lidia Figueroa Fuentes
Rosa Sanhueza Beltrán
María Rivera Silva
Sonia Galvez Plaza
Carmen Vázquez Riveros

SECCION 70a

Adriana Arenas Salinas
Flor Moraga Ibarra
Raquel Casanova Soto
Rebeca Galvez Bustamante
Elsa Gutiérrez Lawry

SECCION 71a

Mirella Copelli González
Raquel Fuentealba Landes
Sonia Ramírez Silva
Tránsito Tello Zuñiga
Julia Canales Ormeño

SECCION 72a

María Cabrera Fleck
Teresa Sanhueza Alvarado
Lucía Cortesi Giacomozzi
Orietta Montecinos Varas
Teresa Encina Sepúlveda

SECCION 72 A

María Orellana Lara
Eliana González Montero
Celia Valenzuela Carrasco
Margarita Carrillo Fierro
Natacha Videla Soto

SECCION 73a

Norma Navarrete García
María Pereira Pereira
María Saavedra Carrasco
Olga Carrasco de la Vega
Rosa Avendaño Flores

SECCION 74a

Leonor Fariñas Escarate
Ima Salazar
Noelia Montecinos Morales
Myma Hernández Saldías
Marta Tobar Rivera

SECCION 75a

Blanca Osses Soto
Adriana Recabarren Urrea
Rosa Ramírez González
Adriana Saavedra Carrasco
Mónica Iturriga Urzúa

SECCION 76a

María Sánchez Moreno
Margarita Sotelo Osorio
María Merlín Anabalon
Elena Madrid Durán
Juana Bermudez Cisternas

SECCION 78a

Velia Villarroel Santander
Lucy Fuentes Vázquez
Paulette Maneux Vivanco
Elena Mariani Ramirez
Ximena Ferreira Acena

SECCION 79a

Amalia Ormeño Almendras
Norma Díaz
Guillermina Olivares Leyton
Ana Lobos Hernandez
Elsa Alfonso Espinoza

SECCION 80a

Marta Catalán Muñoz
Margarita Chavez Vera
Juana Quijada Cáceres
Mila Rivas Herrera
Nidia Lobos Aranda

SECCION 81a

Teresa Rubio Adaros
Rosa Beiza Soto
Sara Castro Contreras
María Eliana Alarcon
M. Norma Avila González

SECCION 82a

Vitalia Moraga Riveros
Emilia Sedan Jeldes
Sara Padilla Pérez
Norma Leyton Larenas
Norma Merce Gue Mendez

SECCION 83a

Mercedes Solfate Soto
Ximena Andrade Jorquera
Catalina del Carmen Antileo
Gloria Davalos Llanos
Martilde Artacho Tobar

<p>Raúl Fuenzalida Rioseco Eduardo Musalem Saffie</p> <p>SECCIONES 78a. 79a.</p> <p>Basilio Miceli Soto Enrique Correa Rodríguez José Lara Lizana Sergio Saldívar Oswaldo Segundo Escobar</p> <p>SECCIONES 80a. 81a.</p> <p>Luis Fuentes Rojas Luis Uribe Vargas Mario Ojeda Contreras Gerardo Maturana Juan Flores Rojas</p> <p>SECCIONES 82a. 83a.</p> <p>Eduardo Beas Godoy Juan Pavez Ogas Fernando de La Lastra Bernaldes Angel Silva Díaz Juan Urrutia Hernández</p> <p>SECCIONES 84a. 85a.</p> <p>Eduardo Quiroz Valenzuela Mario Vallejos Solís Germán González Sepúlveda Pedro Jara Muñoz Victor Cortez Jara</p> <p>SECCIONES 86a. 87a.</p> <p>Patricio Guzmán Bravo Luis Suazo Galvez Teobaldo Devia Devia Edmundo Herrera Gulpuez Hugo Acuña Fernández</p> <p>SECCIONES 88a. 90a.</p> <p>Enrique Paris Roa Wladimir Soto Fuentes Juan Inostroza Aquiles Velásquez Verdugo Oswaldo Cisterna Lemus</p> <p>SECCION 89a</p> <p>Oscar González Cornejo Rafael Valle Ramírez Julio Baez Humeres Juan Vila Godoy Pablo Yáñez Carmona</p> <p>SECCIONES 91a. 92a.</p> <p>Roberto Piña Milla Sergio Valdebenito Salinas Oswaldo Leng Valdivia Emilio Garay Tapia Renato Maza Soto</p> <p>SECCIONES 93a. 94a.</p> <p>Francisco Meza Riquelme José Argel Valderas Manuel Marmolejo López Anibal Nuñez Valenzuela José Alvear Alvear</p> <p>SECCIONES 95a. 96a.</p> <p>Gilberto Díaz Garnica Custodio González Gajardo Pedro Leiva Contreras Enrique de la Casa Porcille Sergio Osorio Donoso</p> <p>SECCIONES 97a. 98a.</p> <p>Agustín Castellón Rauch Sergio Calderón Torres Guillermo Concejeros Manríquez Guillermo Pardo Gost Guido Díaz Rojas</p> <p>SECCIONES 99a. 100a.</p> <p>Carmelo Di Lascio Martínez Héctor Sagues Keating Arnoldo Silva Cerda Oswaldo Andrade Plaza Pedro Jiménez Galvéz</p> <p>SECCIONES 101a. 102a.</p> <p>Juan Morales Gaete Miguel González Polanco Jorge Pino Miranda Hernán Balladares Sagredo Hernán Baracatt Bitran</p> <p>SECCIONES 103a. 104a.</p> <p>Alfonso Vargas Gabriel Murciego García Juan Muñoz Fuentes Fernando Silva Arcos Carlos Geisse Carvajal</p> <p>SECCIONES 105a. 106a.</p> <p>José Errazuriz Bravo Alfonso Jorquera Jorquera Ricardo Millán Agrela Juan Ortiz Fariñas Francisco Torres Torres</p> <p>SECCIONES 107a. 108a.</p> <p>Guillermo Viner Castro Jorge Badier Hiza Nelson Zegers Lara Pedro Campbell Silva Silvio Ledesma Liberona</p> <p>SECCION 109a.</p> <p>Edmundo Villagrán Silva Luis Balbontín Arteaga José Bustamante Herrera Eugenio Arteaga Riquelme Abel Urqueta Cortes</p> <p>SECCION 110a.</p> <p>Oscar Cerda Sánchez Octavio Suárez Escobar Luis Toro Doña Carlos Erazo Ceron Ricardo González González</p> <p>SECCION 111a</p> <p>Pedro Riveros Villarroel Luis Baldrich Barcelo Juan Flores Jaime Wenceslao Espinoza Poblete Leonardo Toret Morales</p> <p>SECCION 112a.</p> <p>Enrique Ventura Navarro Ricardo Reyes Flores Manuel Cárdenas Martínez Juan Yáñez Sayes Jorge Muñoz Hidalgo</p> <p>SECCION 113a.</p> <p>Juan Azar Nahum Julio Arostica Basaure Julio Armijo Hernández Jorge Ramírez Jara Carlos Riquelme</p>	<p>SECCION 114a.</p> <p>Carlos Mallea González Eduardo Merino Aránez Jorge Cancino Bastías Juan Berrios Abarca Alfredo Antonio Cisterna</p> <p>SECCION 114a. A</p> <p>José Ramón Díaz José Sepúlveda San Martín Sergio Pérez Matus José Escobedo Ordoñez Luis Humberto Aguirre</p> <p>SECCION 115a.</p> <p>Juan Bañados Bañados Arturo Avila Navarro Juan Guillermo Crisostomo Hernán Alvarez Pacheco Luis Zepeda Benítez</p> <p>SECCION 116a.</p> <p>Hernán Nuñez Villahueva Oswaldo Troncoso Silva Eusebio López Garrido Raúl Barra Rojas Ricardo Solís Herrera</p> <p>SECCION 117a.</p> <p>Dagoberto Rifo Rifo Nelson Zamorano Moraga Carlos Pérez García Fernando Saavedra Carvajal Pedro Vergara Serey</p> <p>SECCION 118a.</p> <p>Adán Méndez Villarroel Jorge Carrasco Plaza Eugenio Concejeros Díaz Fernando Omar Leiva Aguilera Luis Rosel González</p> <p>SECCION 119a.</p> <p>Eduardo Aguila Barrera Francisco González Monreal Miguel Bustamante Casanova Jaime Ortega Herrera José Lorca Cavallo</p> <p>SECCION 120a.</p> <p>Hernán Nuñez Cordova Luis Moya Suárez Jorge Ramos Insunza Manuel Padilla Ramírez Jorge Reyes Erazo</p> <p>SECCION 121a.</p> <p>Pedro Valenzuela Aranda José Otero Valencia Mercedes Calderón Valenzuela José Quezada Ortega Daniel Otero Valencia</p> <p>SECCION 122a.</p> <p>Teobaldo Jofre Lugio Reinaldo Rivera Contreras José Vargas Velásquez Domingo Márquez Faúndez Alejandro Augusto Aguirre</p> <p>SECCION 123a.</p> <p>David Campusano Brown Luis Muñoz Jeldz Mario Gómez Canales Luis Contreras Abarca Roberto Miranda Bustos</p> <p>SECCION 124a.</p> <p>Guillermo Cofre Lagos Héctor Osorio Nuñez Pedro Sandoval Ortiz Federico Domínguez Balbontín Pedro Maturana Miranda</p> <p>SECCION 125a.</p> <p>William Villarroel Talma Fernando Gallardo Fariás Daniel Aranda Castillo Manuel Arellano Gutiérrez Arturo Henríquez Saavedra</p> <p>SECCION 126a.</p> <p>Antonio Segundo Chevar Mario Vecchiolo Correa González Cid Armando Dinamarca Vásquez Baudilio Vásquez Lagos</p> <p>SECCION 127a.</p> <p>Manuel Mascareño Sandoval Carlos Sandoval Sepúlveda Augusto Zúñiga Tobar Claudio Muñoz Muñoz Rolando Díaz Riveros</p> <p>SECCION 128a.</p> <p>Jorge Álvarez Alfaro Héctor Soto Molina Héctor Carvajal Urrutia Rodolfo Prada Berton Nelson Castillo Urrejola</p> <p>SECCION 129a.</p> <p>José Errazuriz Barros Abdon Cifuentes Latham Hernán Bravo Foster Sergio Jaquez Lacombe Guillermo Maldonado Toro</p> <p>SECCION 130a.</p> <p>Manuel Hidalgo Alarcón Ramón Hormazabal Meléndez Jorge Vilar Encina Rolando Ortiz Seitz Oscar Ortega Toledo</p> <p>SECCION 131a.</p> <p>Victor Mesa Álvarez Daniel Ladron de Guevara Sáez Luis Mercado Parra Jorge Aros Figueroa Sergio Carmona Olmedo</p> <p>SECCION 132a.</p> <p>José Hurtado Contreras Rodolfo Cáceres Guajardo Guillermo Pizarro Escobar Ramón Toledo Saldías Hugo Peña Cortez</p> <p>SECCION 133a.</p> <p>Jorge Zamora Messina Alvaro Conte Lara Rodrigo del Valle Villalón Sergio Astudillo Olivaes Guillermo Acevedo Labreux</p> <p>SECCION 134a.</p> <p>Carlos Enríque Paredes Ramón Ruiz Mayorga Luis Chamorro Córdoba</p>	<p>Federico Carvajal Carvajal Luis Quezada Solís</p> <p>SECCION 135a.</p> <p>Miguel Tapia Valdés Antonio Castro Oyarzún Manuel Vega Ortega Carlos Álvarez Alvarez José Ayala Olave Hernán Fenieux Leiva</p> <p>SECCION 136a.</p> <p>Herniberto Nuñez Labarca José Fabregat Sandoval Santiago Puga Santibañez José Ayala Olave Victor Venegas Concha</p> <p>SECCION 137a.</p> <p>José Palau Palacios Juan Oyarce Jerez Leopoldo Asis Azocar Luis Martínez Herrera Baudilio Concha Zapata</p> <p>SECCION 138a</p> <p>Raúl Díaz Matus José Quiroz Aguilera Pascual Rodríguez Figueroa Oscar Mansilla Cáceres Ramón Contreras Alfaro</p> <p>SECCION 138a. A</p> <p>José Ugarte Godoy Juan Riquelme Cañete Roberto Cruz Araya Eduardo Jara Valenzuela Victor Rubilar Bustamante</p> <p>SECCION 140a.</p> <p>Rodolfo Martínez Silva Oscar Martín Romero José Jara Cortés Luis Segovia Aravena Eugenio Lastra González</p> <p>SECCION 141a</p> <p>Carlos Leon Tello Octavio Berrios Muñoz Mario Carrasco Fuentes Bernardo Bermesol Bertran Luis Figueiroa Santander</p> <p>SECCION 142a.</p> <p>Miguel González Vergara Marcos Dragon Ramírez Gaston Briones López Pedro Hormazabal Henríquez Héctor Ramírez Becerra</p> <p>SECCION 143a.</p> <p>Eliot Luna Cifuentes Angel Nuñez Toro González Eber Correa Gilberto Armijo Marambio Santiago Méndez Belmar</p> <p>SECCION 144a.</p> <p>Leonel Basso Basso Carlos López Acosta Héctor Millar Sepúlveda Juan Tapia Soko Fernando Sandoval Poblete</p> <p>SECCION 145a.</p> <p>Eduardo Burotto Suazo José Ramírez Alegria Victor Moreno Larraín Roberto Alcantar Astorga Sergio Catalan Torres</p> <p>SECCION 146a.</p> <p>José Alarcón Palma Benjamín Briones López Carlos Bouchard Salas José Henríquez Henríquez Ernesto Lester Ramírez</p> <p>SECCION 147a.</p> <p>Juan Rojas Arriaza Alfredo Morales Valle José Gallardo Gallardo Rafael Salazar Calderón Jorge Salgado Villalón</p> <p>SECCION 148a.</p> <p>Patricio González del Campo Gabriel Rojas Meléndez Alfredo Vidal Solís Juan Gutiérrez Sepúlveda Luis Roman Miranda</p> <p>SECCION 149a.</p> <p>Domingo Lara Zamorano Héctor Durán Pinochet Jorge Molina Díaz Carlos Chaparro Jerez Carlos Osvaldo Chamorro</p> <p>SECCION 150a.</p> <p>Francisco Gutiérrez Alborno Juan Cartagena Herrera Gastón O'Ryan Catroneo Oscar Rodríguez Rodríguez Oswaldo Cifuentes Olea</p> <p>SECCION 151a.</p> <p>Ramón Orellana Saavedra Augusto Delucchi Cornejo Domingo Marchant González Oscar Ojeda Ríos Guillermo García Romero</p> <p>SECCION 152a.</p> <p>Gustavo Barros Bourie Luis Millán Millán Héctor Toro Yapor Sergio Briceño Eghegaray Jorge Elsondo Saldías</p> <p>SECCION 153a.</p> <p>Miguel Arevalo Piccolini Héctor Muñoz Rojas Pedro Rodríguez Moreno Oscar Tejo Godoy Alfonso Artes Urbina</p> <p>SECCION 154a.</p> <p>Jaime Salgado Parada Héctor Canupán Calfumao Sergio San Martín San Martín Pedro Belmar Guzmán Guerarindo Nilo Avilés</p>	<p>Amelia Villalón Vargas Ana Ortiz Besoain Elena Codesodo Segovia</p> <p>SECCIONES 3a. 4a.</p> <p>Silvia González Baeza María Fernández Díaz Inés Gómez Rogers Julia Román Campos Inés Navarrete Quezada.</p> <p>SECCIONES 5a. 6a.</p> <p>Catalina Lyon Blanco Ema Valdez Portales Maritza Salas Valdivia Ada Carbone Camps Julia Román Lizana</p> <p>SECCIONES 7a. 8a.</p> <p>Blanca Cifuentes Latham Ema Cuevas Torrealba Julia Cerda Urrutia Francisco Navarro Valenzuela María Morales Cáceres</p> <p>SECCIONES 9a. 10a.</p> <p>Raquel Arteaga Gómez Teresa González Pérez Laura Cifuentes Besanilla Amelia Vargas de Cerda Luz Rodríguez Barros</p> <p>SECCIONES 11a. 12a.</p> <p>Mercedes Carvajal Rodríguez Fernandina Fernández Díaz Hilda Sánchez Ramírez Elena Besa Vicuña Adriana García Dowditch</p> <p>SECCIONES 13a. 14a. 15a.</p> <p>Elsa Román Campos Ana Pérez Zahartu Natividad Belmar Montoya María Lastarria Serrat Matilde Romero Díaz</p> <p>SECCIONES 16a. 17a.</p> <p>Leontina Varas Silva Rosa Pérez Barahona Hilda Herane Antonio María Canales Torres Ana Yury Soto</p> <p>SECCIONES 18a. 19a. 20a.</p> <p>Adriana Mebold Kohnenkamp Amalia Concha Aguilera Maritza Salazar Bugeño Eva Varschavsky Gilcher Mónica Moller Correa</p> <p>SECCIONES 21a. 22a.</p> <p>Marta Larraín Tellez María Solís Zamora Aida Cespedes Ulloa Lidia Baeza Merino Marta Celestín Gassols</p> <p>SECCIONES 23a. 24a.</p> <p>Blanca Rodríguez Santibañez Rosa González Meléndez Lina Contreras Silva Emiliana del Carmen Gutiérrez</p> <p>SECCION 25a.</p> <p>Soledad González Gajardo Josefina Ferret Masanes Adelia Ramírez Olga Hernández Durán María Silva Duhálde</p> <p>SECCIONES 26a. 27a.</p> <p>Gloria Labra Yáñez Lucía Rojas Piña Olga Rojas Bobadilla Nila Araya Palma Silvia Pizarro Almaraz</p> <p>SECCIONES 28a. 29a.</p> <p>María Olivares Barros Julia Saavedra Balmaceda Rosa Soto Pizarro María Adriana Hernández Marina Chacón Guzmán</p> <p>SECCION 30a.</p> <p>Margarita Barrientos Sepúlveda Silvia Ulloa Casanueva Ema Espinas Reyes Raquel Maldonado Aguirre Victoria Bordini Ponce</p> <p>SECCIONES 31a. 32a.</p> <p>Rosa García Ayvaca Luz Reyes Rubio María Remont Lloa Margarita Martínez Vargas María Pérez Echénique</p> <p>SECCIONES 33a. 34a.</p> <p>Ana Montalva Salinas Olga Duque Becerra Margarita Despuuy Troncoso María Sotomayor Valenzuela Norma Pérez Hernández</p> <p>SECCIONES 35a. 36a.</p> <p>Margarita Morales Navarro Carmen Videla Torres Claudia Sánchez Matilde Herrera Mora Julia González Cortés</p> <p>SECCIONES 37a. 38a.</p> <p>María Barruel Becerra Alina Carvajal López Ema Sepúlveda Labbe Rosa Bustos Illanes Clara Gacitua Tapín</p> <p>SECCIONES 39a. 40a.</p> <p>Ana Barria Alvarado Miriam Cox Balmaceda María Icaza Valenzuela Irene Bascuñán Munizaga Liliana Droguez Amoral</p> <p>SECCION 41a.</p> <p>Olivia Cerda Fuenzalida Juana Román Román Yolanda Riquelme Vivanco Georgina Muñoz Valenzuela Eliana Ramírez Aros</p> <p>SECCION 42a. 43a.</p> <p>Elsa Suárez Suárez Olga Arancibia Rodríguez Graciela Cerón Olguín María Lazcano Cuevas Concepción Escobar Varas</p> <p>SECCIONES 44a. 49a.</p> <p>Olivia Pinochet Flores Nuria Castañeda Vives Laura González Meléndez Carmen Cádiz Sinze Silvia Maldonado Martínez</p> <p>SECCION 45a.</p> <p>María Souper de la Sotta María Avendado García Luisa Moya Moya Lidia Salinas Andrade Eriemela Allen Miranda</p> <p>SECCION 46a.</p> <p>Marta Pifre Cristi Berta Chacón Arredondo Benigna Rentería Velasco Rosa Vallejos Jara Amanda Martínez Poblete</p>	<p>SECCION 47a.</p> <p>Ana Henríquez Barros Alicia Morales Labrador Haydée Balbontín Yolanda Trombetti Cerda Asmida González</p> <p>SECCION 48a.</p> <p>Blanca Reyes Lazo Mónica García Huidobro Herrera Teresa Pereira Larraín Sara Montecinos Iglesias Elena Gaete Ponce</p> <p>SECCION 50a.</p> <p>Minerva Maass Elgueta Estela Contreras Letelier María Bravo Peralta Leila Pérez Díaz Berta Horta Horta</p> <p>SECCIONES 51a.</p> <p>Silvia Galindo Ovalle María Sepúlveda Fuenzalida Carmen Villouta Maillard Camila Caimalis Meneses María Vivanco Díaz</p> <p>SECCIONES 52a. 53a.</p> <p>Maria Godoy Vargas Adriana Vial Vergara Olga Barcelo Brunetti Gloria Gómez Vera María Martín Carvajal</p> <p>SECCION 54a.</p> <p>Ruth Moya Aranguiz Graciela Garayzar Garayzar Exequiela Sanzanza Méndez Nancy Vial Guzmán Mirna Polanco Inostroza</p> <p>SECCION 55a.</p> <p>Elsa Pinto Olguín María Naranjo Cabeza Cristina Naranjo Cabeza Perla Vallejos Solís Rosa Villanueva Urbina</p> <p>SECCIONES 56a. 59a.</p> <p>Gladys Miranda Binto María Letelier Aliste Juana Montero Aqueveque Marta Guajardo Montoya Gladys Abarca Vera</p> <p>SECCION 57a.</p> <p>Juana Morales Rivera Gloria Camino Tapia Ester Pont Binotto Elsa Rodríguez Grez Zunilda Venegas Morales</p> <p>SECCION 58a.</p> <p>Elsa Santibañez Rodríguez Olga Sepúlveda Guerrero Raquel Bremer Palomino Victoria Carrasco Duarte América Angel Orrego</p> <p>SECCION 60a.</p> <p>Adriana Bustamante Altamirano Ruth Aedo Verdugo Celinda Barraza Barraza María Galaz Lorca Doris Gallardo Espíndola</p> <p>SECCION 61a.</p> <p>Luciana Barahona Fuentes Teresa Vega Cerda Olga Pérez Montenegro María Rojas Hermosilla Nubia Lasuálce Espinoza</p> <p>SECCION 62a.</p> <p>Raquel Landate Larraín Bernarda Serrano Alvarez Albertina Godoy Orellana Luz Escobar Salazar Rudicinda Poblete Angulo</p> <p>SECCION 63a.</p> <p>Irma Osorio Otarola Julia Freitas Urzua Liliana Miranda Silva Norma Gómez Valdebenito María Luisa García Adaros</p> <p>SECCION 64a.</p> <p>Lidia Marfalo López Berta Pérez Salas Inés Chávez Ramos Delfina de la Fuente Prado Glenda Alvarez Tamayo</p> <p>SECCION 65a.</p> <p>Amelia Muñoz Galaz Orana Echeverría Muñoz Laura Herrera Riesco Mafalda Marco Picart Inés Piñeira Montino</p> <p>SECCION 66a.</p> <p>Zunilda Acevedo Cornejo María Abumohor Raposo Gladys Coppa Aviles Nelly Ceballos Díaz Olga Soto Díaz</p> <p>SECCIONES 67a. 68a. 128a.</p> <p>Isabel Fuentevilla Gumucio Rosa Barberi Moya Adriana Godoy Zamora Graciela Soto Saavedra Ramona Acevedo Castillo</p> <p>SECCION 69a.</p> <p>Aurora Vásquez Morales Sonia Figueroa Gomez Isabel Villagrán Lyta Carrillo Lobos Eliana Salinas Torres</p> <p>SECCION 70a.</p> <p>Carmela Moreno Olave Baltasara Cornejo Reyes Irene Toro Doña Yolanda Frandía Sánchez María del Campo Despony</p> <p>SECCION 71a.</p> <p>Graciela Garay Galván Felisa Laguna González María Carrasco González Mónica Valdes Torrealba Lina Molina Velasco</p> <p>SECCION 72a.</p> <p>Raquel Campos Lizana María Fariña Maldonado Carmen Peredo Peredo Ana Graciela Catrileo Vásquez Margarita Duarte Guerra</p> <p>SECCION 73a.</p> <p>María Venegas Nuñez Eliana Laura Mauleu Eliana Godoy Santander Adelina Araya Cabrera Gladys Arancibia Olguín</p> <p>SECCION 74a.</p> <p>Adriana Rojas Valdivia Ruth Valdivia Barraza Josefina del Carmen Isamit Ester Cousino Castro María Pino Vargas</p> <p>SECCION 75a.</p> <p>Josefina Estefanía Segovia Elsa Ferrando Maggi Ana Méndez Salazar</p>	<p>Marta Herrera Saavedra Dolores Sánchez García</p> <p>SECCION 76a.</p> <p>Rita Yáñez Reyes Lidia Quiro Lillo Alicia Caviedes Lepeyre Silvia Ulloa Chacón María Miranda Matus</p> <p>SECCION 77a.</p> <p>Eliana Díaz Díaz Aurelia Traslaviña Moreno Uberlinda Ruiz Sánchez María Hernández Zúñiga María Foster Moreno</p> <p>SECCION 78a.</p> <p>Sonia Vargas Soto María Aravena Leiva Luzmila Villegas Muñoz Ema Castro Brao Juana Anabalón Sánchez</p> <p>SECCION 79a.</p> <p>Carmen Guzmán María Duarte Toro Carmen Vargas Montoya Corina Aravena Gajardo Tegualda Pardo Mella</p> <p>SECCION 80a.</p> <p>María Gajardo Sepúlveda Ida Tapia Carvajal Marina Arriagada Cuadra Lucinda Muñoz Fuentes Guillermina Valenzuela Pinto</p> <p>SECCION 81a.</p> <p>Sonia León de la Barra Rosa Nan Lara Lucía Zamora Aguilera Rosalia Sánchez Vega Eliana Pérez González</p> <p>SECCION 82a.</p> <p>Etelvia Pardo Bustamante Ofelia Fuentes Soto Ester Fernández Blanco Inés Latorre Morales María Orellana Orellana</p> <p>SECCION 83a.</p> <p>Eliana Méndez Álvarez Sonia Cura Ubeda Elana Smith Martínez Rosa Pino Vargas Enriqueza Sánchez Ahumada</p> <p>SECCION 84a.</p> <p>Juana Cádiz Pallas Nelda Olivares Flores Georgina Contreras Contreras Dinora González Herrera Florinda Soto Bustamante</p> <p>SECCION 85a.</p> <p>María Patiño Juana Ramos Gomez Mirna Rifo Ojeda Isabel Alfaro Martínez Adriana Salinas Ramirez</p> <p>SECCION 86a.</p> <p>María Fuentes Soto Carmen Torres Gallegos Sonia Silva Muñoz María Carreño Oyarzún Juanita Palacios Riquelme</p> <p>SECCION 87a.</p> <p>Juana Andrade Aravena Aída González Martínez Núria Gómez Becerra Natalia Pacheco Zúñiga Silvia Pastén Olmos</p> <p>SECCION 88a.</p> <p>Silvia Mendiceta Canales Lucy Cancino Pereira Edelmira Ruiz Figueroa Ximena Venegas Jara María Poblete Zúñiga</p> <p>SECCION 89a.</p> <p>Teresa Suazo Aguilera Julia Soraco Salcedo María Arriagada Delgado Gladys Prosser Sábines Alicia Moran García</p> <p>SECCION 90a.</p> <p>Dignora Sepúlveda Ortiz Rosa Soto Soto María Llanos Pincheira Helia Zapata Olivares María Rinalda Solís</p> <p>SECCION 91a.</p> <p>Amelia Gallardo Fariás Sisla Alfaro Fernández Dominga Ortiz Vera Albertina Nola Villegas Mónica Pizarro Hurtado</p> <p>SECCION 92a.</p> <p>María Jaime Morales Graciela Jara Cortés María García Huidobro Barros Olga Contreras Palma Rebeca Gutiérrez San Martín</p> <p>SECCION 93a.</p> <p>Gladys Vías Flores Liliana Rojas Tirado Ximena Silva Molina Lidia Catalan Zurita Cecilia Weissner Modines</p> <p>SECCION 94a.</p> <p>Berta Silva Costa Lidia Elements Eyraud Lucía Candia Cardenas María Errazuriz Barros Pasquala Poblete Rodríguez</p> <p>SECCION 95a.</p> <p>María García Guzmán Elena Vallejos Sáez Vivian Silva Portero Ana Herrera Portero Patricia O'Ryan Munita</p> <p>SECCION 96a.</p> <p>Janette Castillo Concejeros Cecilia Rojas Figueroa Marina Martínez Sáez Sara Salinas Muñoz Irene Galaz Ebehardt</p> <p>SECCION 97a.</p> <p>Ana Lizana Inostroza Carmen Rodríguez Cañas Luisa Montenegro Lazo María Leiva Bobadilla Ester Osses Rojas</p> <p>SECCION 98a.</p> <p>Gloria Alvear Cardenas Lucía Rocco Gravert Ana Garmer Canto Gloria Arroyo Villar Fresia Palma Vergara</p> <p>SECCION 99a.</p> <p>Eugenia Lizana López Leonadia Sagredo Guerrero Enriqueza Escalona Contreras Lavinia Méndez San Martín Mariana Lobos Blanchard</p>	<p>SECCION 100a.</p> <p>Norma Paredes Silva Rebeca Pino Troncoso Rita Gutiérrez Hernández Orana Anguita Roa</p> <p>SECCION 101a.</p> <p>Olga Pina Bustamante María Salfate Margarita Gallardo Díaz María Aravena Herrera Norma Merino Merino</p> <p>SECCION 102a.</p> <p>María I. Arrospe Salazar Sara Gateño Telas Rosa León Ayala Adriana Navarro Cartagena Adriana Itabaca Vásquez</p> <p>SECCION 103a.</p> <p>Marta Parra Acuña María Bravo Garretón Alicia Abello Espinoza Alicia Pérez Carvajal Gloria Sanders Rojas</p> <p>SECCION 104</p> <p>Gladys Orellana Guerra Amanda Acevedo Cerda Carmen Alarcón León María Zenteno Vásquez Mireya Brunetti Lucero</p> <p>SECCION 105a.</p> <p>Carmen Clavijo Alvarez Alicia Adams Rivera Elena Luna Gallardo Patricia Covarrubias Barrientos Irma Carrasco Alfaro</p> <p>SECCION 106a.</p> <p>María Melis Sánchez Margarita Becerra Alvarez Graciela Alamos Hermosilla Rebeca Biondes Palma Raquel Cancino Harasio</p> <p>SECCION 107a.</p> <p>Milena Canales Barahona Palmyra Schnake Fernández María Salas Toro María Santelices Parga Alicia Seguel Ojeda</p> <p>SECCION 108a.</p> <p>Isabel Larraín González Ifforsina Manríquez Manríquez Antonieta Gamonal Aedo Gladys Saa Aguilar Teresa Pavez Roque</p> <p>SECCION 109a.</p> <p>Marta Llovera Llovera Carmen Astete Cabezas María Bustos Soto Ditar Acuña Salgado María Silva Valenzuela</p> <p>SECCION 110a.</p> <p>Lucinda Rivera Ferrada Carmen Aránez Bravo María Ortiz Lara María Tejo Godoy Gloria Arata Moreno</p> <p>SECCION 111a.</p> <p>Irma Molib Gaspar Violeta Cerpa Pérez Mónica Ferrada Prieto Agustina Holgado San Martín Bernadita Verdejón Ndáez</p> <p>SECCION 112a.</p> <p>Delfina Marín Hernández González Díaz Olga Godoy Vargas María Pérez Torres María Paul Prieto</p> <p>SECCION 113a.</p> <p>Victoria Trejo Vásquez Patricia Venegas Espinoza Verónica Cabello Ahumada Silvia Castro Castro Ema Córdova Pacheco</p> <p>SECCION 113a. A</p> <p>Cecilia Silva Medrano Georgina Hernández María Muñoz Sepúlveda María Astorga Lagos Ana Soto Vega</p> <p>SECCION 114a.</p> <p>Lucía Bravo Quezada Norma Hunter Grant Edith Ruiz Campos Fresia Ramírez Godoy Raquel Durán Gaete</p> <p>SECCION 114a. A</p> <p>Gloria Salas Suárez Laura Carrasco Rojas María Astorga Lagos Geraldine Avilés Aporto Pilar Muñoz Reyes</p> <p>SECCION 115a.</p> <p>María Colli Hurtado Inés Valenzuela Avilés Andolía Jiménez Gutiérrez Lucinda Passig Aravena Verónica Tobar Ibarra</p> <p>SECCION 116a.</p> <p>Sofía Campos Villar Telmá Valencia Díaz Regina Pacheco Morales Norma Díaz Muñoz Mirta de la Vega Dahmen</p> <p>SECCION 117a.</p> <p>Orana Zúñiga Romero María Fernández Garrido Alicia Roa Salinas María Silvia Molina Vicente Sáez Moroto</p> <p>SECCION 118a.</p> <p>Ingrid Méndez Latorre Victoria Hormazabal Torres Silvia Pérez Anas Orana Campos Gómez Purísima Huerta Despony</p> <p>SECCION 119a.</p> <p>Matía Basso Cofre Sonia Guzmán Lavín Juana Luisa Román Muñoz Alicia Alarcón Palma Consuelo Osses Erazo</p> <p>SECCION 120a.</p> <p>Carmen del Campo Sudán Georgina González Droggett Blanca Sepúlveda Sánchez María Cristina Páez Cataldo Ana María Rivera Mardones</p> <p>SECCION 120a.</p> <p>Estela Contreras Guzmán Evangalina Contreras Sáez Gladys Olivares Jemo María Saavedra Guzmán Idalide Bahamondes Becerra</p> <p>SECCION 121a.</p> <p>Rita Vaz Naranjos María Conet Sepúlveda Eliza Vargas Cortés</p>	<p>Lidia Torrealba Lara Sonia Aceño Vargas</p> <p>SECCION 122a.</p> <p>Ela Segura Muñoz Ernestina Fuentes Gutiérrez María Novión Salinas Carmen Vargas Galaz Jenny Avalos Rojas</p> <p>SECCION 123a.</p> <p>María Mingo Ortega Violeta Núñez Cruzat Celsa Acuña Campos Gloria San Juan Fernández Sara Poblete Coloma</p> <p>SECCION 124a.</p> <p>María Candel Villanueva Juana Trujillo Cerda Elsa Cabrera Cortez María L. Guzmán Milla Rosa A. Pizarro Pizarro</p> <p>SECCION 125a.</p> <p>Ana Contreras Espinoza Ana María Orellana Guerra María Hidalgo Rivera María Casanueva Dueñas Nely Arce Astete</p> <p>SECCION 126a.</p> <p>Delsy Martínez Gómez Juana Pincheira Salgado Teresa Cerda Jara Soledad Bruguera Vigón Norma Vásquez Obrequé</p> <p>SECCION 127a.</p> <p>Cristina Madriaza Soto María Martínez Arriagada Lucy Martínez Marchant Hilda Ceballos Chandiá</p> <p>NOVENA COMUNA SAN LAZARO VARONES</p> <p>LOCAL FUNCIONAMIENTO LICEO EXP. CARLOS SALAS AVENIDA ESPAÑA 545.</p> <p>SECCIONES 1a. 2a. y 3a.</p> <p>Mateo Kurte Ortega Julio Peraltá Araya José Leyton Aránguez Manuel Castro Escalona Alfredo Irarrázaval Donoso</p> <p>SECCIONES 4a. 5a. y 6a.</p> <p>Eduardo Lavanderos Iturriga Angel Codde Galarce Owen Sánchez Aguirre Guillermo Molina Escobar José Barros Franco</p> <p>SECCIONES 7a. 8a. y 9a.</p> <p>Vicente Ferreyro Riveros Fernando Lázcano Cubillos Tomás Silva Payacán Oswaldo Lira Cáceres Rosamel Melo Valdebenito</p> <p>SECCIONES 10a. 11a y 12a.</p> <p>Lorenzo Huichamal Cunn José Riveros Rodríguez Luis Avendaño Pozo Pedro Ordoñez Marchant Benito Naveas Soriano</p> <p>SECCIONES 13a. 14a y 15a.</p> <p>Jorge Massard Cantillana Juan Muñoz Herrera Rolando Mella Fischer Alejandro Acevedo Espinoza Manuel Mejías Vargas</p> <p>SECCIONES 16a. 17a. y 18a.</p> <p>Romelio Rubio Castro Carlos Vásquez Acosta Luis Guzmán Guzmán Jorge Pizarro Heredia Juan Sánchez Núñez</p> <p>SECCIONES 19a. y 20a.</p> <p>Eduardo López López Pedro Celi Álvarez Raúl Ulloa Morán Manuel Piña Parraguez Fernando Ferry Veloso</p> <p>SECCIONES 21a y 22a.</p> <p>Enrique Meza Rodríguez Cardenio Carcamo Salazar Victor Neira Nuñez Luis Donoso Cádiz Raúl Soto Cerón</p> <p>SECCIONES 23a y 24a.</p> <p>Arnoldo Montero Mulche Sergio Varas Varas Luis Lara Valenzuela Oscar Arroyo Cáceres Rafael Ortiz Muñoz</p> <p>SECCIONES 25a y 26a.</p> <p>Juan Guerra Herrera Hugo Rodríguez Llanos Armando Reyes Aravena Alberto Sandoval Salazar Emiliano Córdova Cofre</p> <p>SECCIONES 27a. y 28a.</p> <p>Luis Fuentes de la Sota Pablo Cerna Navarrete José Sánchez Soto Alberto Palacios García Reyes Manuel Olea Osses</p> <p>SECCIONES 29a. 30a. y 31a.</p> <p>Tomás Capurro Ríos Joaquín Vergara Ríos Ciro Muñoz Aguilera Juan Cárdenas Álvarez José Sepúlveda Stuardo</p> <p>SECCIONES 32a. 33a. y 34a.</p> <p>Raúl Pizarro Jirón Hernán Díaz Muñoz Manuel Rosales Nello Jorge Urrutia Valdés Rafael Rojas Plaza</p> <p>SECCIONES 35a y 36a.</p> <p>Segundo Felú Valencia Marcos Aran Rojas Eduardo Topp Cubillos José Godoy Gómez Gustavo Méndez Bustos</p>
--	--	--	--	---	---	---	---

SECCIONES 37a, 38a y 39a.

Sergio Cid Valencia
Angel Olea Echeverría
Hector Fuentes Rojas
José Castro Bobadilla
Alejandro Ulloa Bercher

SECCIONES 40a y 41a.

Manuel Flores Navarro
Luis García Cerda
Enrique Castañeda Troncoso
Julio Sandoval Escalona
Filas Saba Cachoh

SECCIONES 42*, 43*, 44*, y 46*

Juan Contreras Carrasco
Raul Villagra Vergara
Juan Aburto Castro
Pedro Jorquera Cuevas
Rafael Alvarez Nieva

SECCIONES 47a y 48a.

Hector Rojas Salazar
Narciso Puente Gutiérrez
Ambrosio Márquez Abarca
Pedro Marchant García
Salvador Alarcón Díaz

SECCIONES 49a y 50a.

Andrés Archieri Fuentes
Aurelio López González
Rogelio Cáceres Muñoz
Hugo Rojas Pizarro
Mario Gallardo Angulo

SECCIONES 51a, 52a.

Héctor Mercado Segovia
Héctor Ramírez Escobar
Mario Rosales López
Eduardo Rosales Valderrama
Guillermo Vallejos Aravena

SECCIONES 53a y 54a.

Ambrosio García Huidobro
Errázuriz
José Zúñiga Gómez
Segundo Moraga García
Raul Ahumada Miranda
José Demarco Núñez

SECCIONES 55a y 56a.

Roberto Rodríguez Vásquez
Luis Fasco Costa
Oscar Pacheco Montenegro
Guillermo Jorquera Muñoz
Rosendo Sánchez Garrido

SECCIONES 57* y 58*

Sergio Figueroa Carvajal
Juan Aravelet Rodríguez
Juan Gutiérrez Gutiérrez
Luis Acevedo Rojas
Exequiel Revoco Suazo

SECCIONES 59a y 60a.

Oscar Vega Uribe
José Escobar Tapia
Oscar Hidalgo Hidalgo
Vladimiro Escobar Velasco
Manuel Ortiz Córdoba

SECCIONES 51a y 62a.

Héctor Garrido Corvalán
Luis Neuman Gobborne
Luis Tapia Palacios
Carlos Aquiles Esparza
Julio Sufán Anas

SECCIONES 63a y 64a.

Luis Bustamante Catalán
Edgardo Olguín Godoy
Simón Fuentes Ramírez
Segundo Rojas Lagunas
Manuel Marín Guerra

SECCIONES 65a, 66a y 67a.

José Carvajal Orellana
Marco Alvarado Echeverría
Guillermo Bustamante Pizarro
Miguel Abate Lamilla
Luis Robles Pantoja

SECCIONES 68a y 69a.

Oscar Cadenas Espinoza
Dígenes Escobar Gálvez
José Antonio Casanueva
Ramón Humeres Alvarez
José Inostroza Sandoval

SECCIONES 70a y 71a.

Juan Valladares Riquelme
Héctor Caro Ortega
Hernán García García
Oscar Quezada Bastías
Leopoldo Farfán Narhona

SECCIONES 72a y 73a.

Omar Huerta Ramírez
Ismael Palma Lazo
Bexen Aguilera González
Nelson Sigifredo Vilches
Hugo Hernán Cruz

SECCIONES 74a y 75a.

César Toro Valencia
Rubén González Salgado
Hermínio Jarga Moreno
José Poblete Merino
Vladimiro Arellano Colina

SECCIONES 76a y 77a.

Octavio Soto Opazo
Manuel Cornejo Pérez
Héctor Morales Guerra
Luciano Salazar Segura
César Ramírez Osorio

SECCIONES 78a y 79a.

Héctor Mendoza Núñez
Ramón León Meléndez
Raul Barria Herrera
Ricardo Segundo Vergara
Felipe Soto Poblete

SECCIONES 80* y 81*

Luis Hernán Lizardi
Elias Jun Antunez
Juan Quezada Escala
Mao Norambuena
Oswaldo Ayala Soto

SECCIONES 82a y 83a.

Toefilo Jancal Acuña
Guillermo Quinteros Vásquez
Luis Yáñez Lucero
Carlos Sotomayor Riquelme
Rumaldo Ponce Urbina

SECCIONES 84a y 85a.

Gerardo Trujillo Camilo
Andrés Rosse Rosales
Emiliano Escobar Valenzuela

Rodolfo Monsalve Larenas
Alfredo Segundo Hernandez
SECCIONES 86a y 87a.

Elicer Sanhueza Bastias
Sergio Muñoz Navarro
Luis Maraboli Fernández
José Li Monji Martínez
Carlos González Conoso

SECCION 88a.

Francisco Lapido Denicola
Kerto Wanner Wanner
Nicolás Mella Gálvez
Federico Aravena Marambio
Francisco Hernán Silva

SECCIONES 89a y 90a.

German Anas Reyes
Luis Vergara Belaunde
José Muñoz Canto
Claudio Rojas Ortiz
Raul Gatica Tamayo

SECCIONES 91* y 92

Guillermo Covarrubias Guzman
Armando Ibarra Landeros
Giberto Opazo Montero
Luis Gac Hernandez
Mario Cubillos Lillo

SECCION 93a.

Gustavo Cadiz Rios
Domingo Pino Valle
Oswaldo Dodriguez Sepulveda
Ricardo Arancibia León
Manuel Tapia Fuentealba

SECCIONES 94a y 95a.

Juan Grimalt Castro
Emilio Rojas Montecinos
Juan Paez Atencio
Alberto Ruiz López
Rodecindo Prieto Varas

SECCION 96a.

René Alarcón Rios
Héctor Figueroa Betancourt
Arturo Barrios Castellón
Sergio Cañas Lazo
Rubén Cristó Meza

SECCIONES 97a, 98a.

Juan Fernandez Melendez
Pedro Duque Vega
José Bernardo González
Sergio Muñoz Fuentes
Alejandro Aguilar Cartagena

SECCIONES 99a y 100a.

Jorge Ramirez Gonzalez
Alberto Aguilera Marín
Rafael Ovando Barrantes
Pedro Véliz Baeza
Arturo Alzola Román

SECCION 101a.

Manuel Isla Vergara
Carlos Gutiérrez Opazo
Guillermo Lucero Lobos
Agustín Astorga Reyes
Carlos Tapia Gomez

SECCION 103a.

Gustavo Olivios Bustos
Alvaro Covarrubias Risopatron
Santiago Ortiz Castro
Raul Cabello Ruiz
Juan Ramirez Aguilera

SECCION 104a.

Diego Matamala Rodriguez
Alberto Galaz Carrasco
Elias Rabie Tuche
Enrique Chandiá Pacheco
Jose Poblete Poblete

SECCION 105a.

José Grandon Ferreira
Guillermo Rodríguez Muñoz
Luis Grez Grez
Juan Herrera Gonzalez
Gerardo Enrique Lizama

SECCION 106a.

Jorge de la Vega Nuñez
Jorge Hidalgo Valdez
Juan Morales Roldán
Héctor Aramada Camus
Antonio Hurtado Rios

SECCION 107a.

Carlos Avila Gavilan
Jorge Valdez Sandoval
Ramón Atal Abud
Eduardo Zeccola Agri
Marcelino Gatica Queupuni

SECCION 108a.

Luis Borne Muñoz
Luis Roger Zelada
Carlos Sagredo Jimenez
Javier Zamorano Parra
José Aedo Chavéz

SECCION 109a.

Oscar Miranda Rojas
Ricardo Ruiz Alvarado
Carlos Baeza Lopez
Bernardo Muñoz Cáceres
Eduardo Tapia Gomez

SECCION 110a.

Patricio Bersezio Mardones
Tomas Velasquez Morales
René Venegas Hinojosa
Reinaldo Rodriguez Nuñez
Enrique Watter Fernandez

SECCION 111a.

Rolando Ruiz Nuñez
Salvador Rodríguez Aguirre
Alejandro Fuentes Cáceres
Luis Ramos Morales
Orlando Moscoso Alarcón

SECCION 112a.

Juan Muñoz Meza
David Zamorano Herrera
Belisario Vidal Urzua
Alfonso Caramon Allende
Alejandro Labarca Melo

SECCION 113a.

Guillermo Fuenzalida Véliz
Eduardo Peralta González
José Vidali Salinas
Miguel Carvajal Pereira
Luis Arellano Bustos

SECCION 114a.

Carlos Calderón Ortiz
Victor Ramirez Parra
Eduardo Cortes Honores
Oswaldo Pino Lucero
Ananias Jiménez Villarroel

SECCION 115*

Mario Macías Alegría
Javier Lizama Espinoza
Pascual Carvallo Conejeros
Manuel Pavez Castillo
Evaristo Espinoza Espinoza

SECCION 116*

Arturo Caverres Salazar
Jeronimo Pizarro Muñoz
Hector Godoy Valdebenito
Javier de la Rosa Oyarzun
Carmelo Igor Bustos

SECCION 117*

Juan Ortiz Pérez
Sergio González Soto
Pedro Pérez Pérez
Jaime Duque del Rio
Flonido Benitez Gutierrez

SECCIONES 118* y 147*

Francisco Cenic Aguila
Ricardo Correa Lecaros
Robinson Mera Friere
Sebastián Novoa Lillo
Juan Bernalés González

SECCION 119*

Guillermo Toledo García
Antonio Roda Sarmento
Rafael Riquelme Sepulveda
Manuel Paz Duarte
Juan Benitez Zelada

SECCION 120*

Enrique Mena Martínez
Hernán Concha Muñoz
Luis Alvarez Vivanco
Guillermo Musiri Leon
Orlando Pacheco Campos

SECCION 121a.

Enrique Moreau Montenegro
José Vignolo Rubio
Eudoro Valenzuela Ahumada
Fidel Bravo Rifo
Alfredo Castro Mangan

SECCION 122a.

Jorge Ramsay Acosta
Armando Gutierrez Leiva
Juan Aravena Manniquez
José Jones Serrano
Pedro Cabezas Leiva

SECCION 123a.

René Catalán Negrete
Victor Pérez Melia
Luis Rosa Monsalve
Pedro Errazuriz Ossa
Mario Lagos Schmied

SECCION 124a.

Samuel Felio Williamson
Jaime Miranda Guajardo
Orlando Valenzuela Pérez
Sergio Concha Ferrer
Antonio Avila Ortiz

SECCION 125a.

Carlos Cabrera Maldonado
Hugo Castro Vidal
Fernando Vásquez Mazuelo
Luis Oñate Moraga
Juan Troncoso Orellana

SECCION 126a.

Alfonso Báez González
Fernando Sant Ruiz
Julio Santibáñez Vilches
Agustín Henríquez Mora
Horacio González Rodríguez

SECCION 127a.

Patricio Villalón Fajardo
Eduardo Iturrieta Iturrieta
Maximiliano Jera Contreras
Luis Zapata Cáceres
Luis González Pavés

SECCION 128a.

Victor Arrigada Llanos
Juan Valdivia Garrido
Hector Oliva Urrutia
Julio Herrera Armijo
Rougett Sepulveda Ortiz

SECCION 129a.

Angel González Gálvez
Alejandro Araya Lira
Rafael Montenegro Ugarte
Carlos González González
Juan Ahumada Valdivia

SECCION 130a.

Carlos Pérez Espinoza
Rubén Bustamante Torrebalba
Fidel Jara Moya
Filemon Santander Escobar
Benjamin Ramirez Alegria

SECCION 131a.

Tranquilino González Orellana
Eugenio Arraño González
Gabriel González Pineda
Guillermo Ortiz Bastias
Raul Delongaro Paredes

SECCION 132a.

Bernardo Silva Mancal
Manuel Pacheco Millán
Sergio Faundez Azocar
Mao Betancourt Melgarejo
Jorge Lopez Mejias

SECCION 133a.

Juan Millanao Manman
Jorge Carrasco Rodriguez
Joaquín Acevedo Olguin
José Ordóñez Farías
Bernardo Parraguez Cabrera

SECCION 134a.

Juan Fuentes Vergara
Pedro Valdivia Hernandez
César Gatica Silva
Tomas Alfaro Cortés
Pedro Pons Piña

SECCION 135a.

Romelo Aguirre Solar
Manuel Castillo Miño
Juan Vidal Garmendia
Héctor Roca Cáceres
Martín Carrillo Hernandez

SECCION 136a.

Gabriel Fritz Urza
Hugo Mazuela Miranda
Domingo Abarca Escalante
Pedro Vera Verdugo
Miguel Osorio Escobar

SECCION 137a.

Jorge Massardo Prado
Mario González Ubilla
Guillermo Sánchez Iltáñez
Alonso Zapata Tapia
Luis Neira Canales

SECCION 138a.

Artemio Muñoz Pardo
Julio Alarcón Sarret
Inoberto Quiruga Zamora
Raul Mella Gálvez
Andrés Rojas Prieto

SECCION 139a.

Francisco Muñoz Emparán
Juan Escudero Gómez
Carlos Calquín González
Carlos Román Furstenberg
Sergio Marín Rousseau

SECCION 140a.

Manuel Manniquez Molina
Manuel Lobos López
Ramón Jorquera Santibáñez
Celestino San Martín Soto
René Fardinez Nuñez

SECCION 141a.

Hugo Guerrero Gallardo
Miguel González Astudillo
Abraham Vega Olmos
Hernando Carmona Ulloa
Narciso Curiche Melilian

SECCION 142a.

Florencio Mera Muñoz
Tanner Jalaí Galván
Salvador Morera Mas
José Silva Lillo
Jose Rojas Peña

SECCION 143a.

Huberto Olea Donoso
Patricio Castañón Moya
Luis Tanfeno Ruminot
Ignacio Parrague Donoso
Rafael Plaza de los Reyes Soto

SECCION 144a.

Luis Alvarez Jorquera
Sergio Rojas Aguilera
Juan Tapia Fuchser
Franklin Barro Soto
Rolando Retamal Gallardo

SECCION 145a.

Franklin Martínez Klein
Hernán Zuleta Peralta
Justina Hornazabal Pradenas
Omar Gallagos González
José Zavala Norambuena

SECCION 146a.

Fernando Benitez Benitez
Eduardo Esquivel Pinto
Jorge Alvarez Estay
Héctor Arroyo Llanos
Carlos Zapata Palma

NOVENA COMUNA SAN LAZARO

MUJERES
LOCAL DE FUNCIONAMIENTOS:
TO: Instituto Comercial N° 2.
Av. España 554-560-576-590.

SECCIONES 1* y 2*

Maria Aguirre Aguirre
Josefina Salinas Rossel
Sylvia Nilo Souper
Ana Vergara Vergara
Emma Calvo Garrido

SECCIONES 3* y 4*

Ester Montes Montes
Lidia Sánchez Echibarú
Luz Moraga Nuñez
Rebecca Guerrero Rojas
Rosa Yévenes Ibaca

SECCIONES 5* y 6*

Eliana Aguilera Diaz
Olga Haracic Brisoni
Zunilda Valenzuela Lizana
Mercedes Carrasco Herrera
Inés González Parada

SECCIONES 7* y 8*

Maria Martinez Tirapegui
Maria Bustos Salinas
Matilde Nuñez Espinoza
Bremania Fuentealba Jorquera
Elba Pizarro Salinas

SECCIONES 9* y 10*

Aida Paredes Garrido
Ana Avendaño Rojas
Clemencia Atencio Torres
Alicia Castro Gaste
Idealina Guerra Herrera

SECCIONES 11* y 12*

Eva Ayala Astudillo
Juan Varas Guzmán
Silvia Correa Alvarez
Elisa Moreña Valdivia
Luz Osorio Gutiérrez

SECCIONES 14*, 15* y 16*

Aida Ayala Ayala
Inés Poblete Barth
Alicia Correa Alvarez
Perpetua Silva Latorre
Maria Mardones Braga

SECCIONES 17* y 18*

Antonia Toro Araya
Margarita González Herrera
Maria Garcia Cortés
Ana Sobarzo Muñoz
Elena Cisternas Franulic

SECCIONES 19* y 20*

Fresia Rubio Abarca
Blanca Araya Araya
Esmeralda Cáceres Villalobos
Florandina Romero Gona
Geraldina Leiva Guevara

SECCIONES 21* y 22*

Irma Guzmán González
Ana Concha Donoso
Carmen Monsalve Muñoz
Maria Opazo González
Rosa Diaz Vera

SECCIONES 23* y 24*

Alicia Duque Rojo
Olga Contreras Sandoval
Maria Moya Munizaga
Maria Hevia Salinas
Ana Muñoz Quintana

SECCIONES 25* y 26*

Ana Pimentel Pimentel
Isabel Ruiz Liza
Mary Peña Conjejo
Aida Fuentealba Camus
Natalia Cademartín Figueroa

SECCIONES 27* y 28*

Lidia Valenzuela Ramirez Hela
Castro de Reyner
Victoria Abarría Alfaro
Maria Espinoza Ciudad
Adriana Soto Quiroz

SECCIONES 29* y 30*

Irene González Morales
Mercedes Nuñez Sánchez
Luisa Meneses Silva
Eliana González Fuentes
Celia Henríquez Diaz

SECCIONES 31*, 32* y 33*

Ester González Román
Yolanda Avedaño Rojas
Aida Jara Magnón
Maria López Gutiérrez
Olga Molina Cáceres

SECCIONES 34* y 35*

Maria Infante Vial
Irma Pedernera Jáuregui
Marta Vega Avila
Blanca Pérez de Arce Letelier
Maria Torres Orellana

SECCIONES 36* y 37*

Maria Rodriguez Román
Carmen Mery Acuña
Rosa Mejias Herrera
Marina Vidal Salazar
Nelly Moya Hernández

SECCIONES 38* y 39*

Marta Garcia Rodriguez
Silvia Espinola Cienfuegos
Alicia Tapia Martinez
Norma Uribe Rubio
Fresia Mejias Carrasco

SECCION 41*

Hilda Maria Muñoz
Rosa Andia Pérez
Carmen Espina Montecinos
Regina Salazar Salazar
Rosa López

SECCION 42*

Adriana Valdes
Teresa Rodriguez Yáñez
Marta Lillo González
Luisa Bravo Basualto
Carmen Morales Pérez

SECCION 43*

Flora Soto mayor Solar
Hela Ibarra Landeros
Justina Chamorro Pérez
Isabel Silva Canedo
Mery Calderón Verdejo

SECCIONES 44* y 45*

Maria Lara Escobedo
Margarita Guerra Vasquez
Ana Carvajal Salazar
Etelvina Espinoza Maulén
Margarita Muñoz Méndez

SECCIONES 46* y 47*

Maria Neira Martínez
Nini Quezada Peñailillo
Virginia Salazar Suárez
Maria Bravo Ramirez
Amelia González Hinojosa

SECCIONES 48* y 49*

Ema Cueto Moya
Elcira Hidalgo Nuñez
Ana Caballero González
Delfina Fernández Céspedes
Silvia Rozzi Ricotti

SECCION 50*

Josefina Reyes Soto
Maria Martinez González
Elena Pando Sánchez
Olga Rivera Ordenes
Gladys Pérez Moraga

SECCION 51*

Maria del R. Rubio
Liliana Alvarez Astudillo
Elsa Prado Ortega
Inés Vergara Castro
Otilia Mendoza Cáceres

SECCIONES 52* y 53*

Teresa Márquez Hernández
Inés Aschieri Fuentes
Juanita Heins Larenas
Eliana Escobar Cruz
Zunilda Guzmán Fredes

SECCION 54*

Teresa Robles González
Eliana Cortez Huerta
Olga Salinas Alfaro
Orlana Rebolloso Canales
Ada Corte Oliva

SECCIONES 55* y 56*

Edith Villalón Diaz
Raquel Altamirano González
Maria Rojas Ortega
Ir

<p>Carlos Florenzano G. Alberto Soto Bruner. José Morbelli Gimpior.</p> <p>SECCIONES 14a y 15a.</p> <p>Agustín Barrera Alfonso Herrera Luis A. Uribe Reyes. Arturo E. Rojas Segura. Germán Opazo Aguirre.</p> <p>SECCIONES 16a, 17a y 18a.</p> <p>Anselmo Luna O. Felipe Rojas Acuña. Eduardo Silva Farías. Francisco Ramírez Quezada. Luis Núñez Labarca.</p> <p>SECCIONES 19a, 20a.</p> <p>Enrique Guzmán Iglesias. Arturo Ramírez Fernández. Raúl Morales. Francisco Rojas Piña. Juan Saldaña Llorca.</p> <p>SECCIONES 21a y 22a.</p> <p>Antonio Mora Muñoz. Urcelay Martínez Carrasco. Marcial Prado López. Luis Zavala Toro. Osvaldo Molina Zúñiga.</p> <p>SECCIONES 23a, 24a.</p> <p>Daniel Sepúlveda Rubilar. Oscar López Campos. Ricardo Ruiz González. Celestino Silva Ibañez. Enrique Marín Rodríguez.</p> <p>SECCIONES 25a, 26a y 27.</p> <p>Mario Jiménez Pavez. Alamiro Tapia Larrazabal. Antonio Cifuentes Montecinos. Fausto Rivera Pinto. Dario Silva Gómez.</p> <p>SECCIONES 28a y 29a.</p> <p>Juan Ibáñez Godoy. René Carrete Vallejos. Héctor Rolando Núñez. Francisco José Navarro. Alfonso Castro Pérez.</p> <p>SECCION 30a, 31a.</p> <p>José María Rosales. Víctor Reyes Carranza. Exequiel Giron Silva. Luis Quezada Quezada. Hugo Palma Valdovinos.</p> <p>SECCIONES 32a, 33a.</p> <p>Luis Canales Osorio. Agustín Olguín Sepúlveda. Abel Olguín Sepúlveda. Humberto Arenas Gallardo. Raúl Castro Castro.</p> <p>SECCIONES 34a, 35a.</p> <p>Hector Ramírez Pino. Julio Cárdenas Romero. Víctor Montenegro Cornejo. Víctor Astudillo Quiroz. Herán Cartagena Mena.</p> <p>SECCIONES 36a y 37a.</p> <p>Santiago Lazama Mellacares. Ramón Silva Silva. Fernando Galvez Salinas. James Richard Smiths. Agustín Vargas Arriagada.</p> <p>SECCIONES 38a y 39a.</p> <p>Juan Mackanney López. Zenar Verdugo Galvez. Carlos Pérez Santana. José Silva Farías. Raúl Carrasco Rojas.</p> <p>SECCIONES 40a y 41a.</p> <p>Enrique Maumi Villouta. Juan Hormazabal Duran. Hector Morales Concha. Ramiro Suárez Zamorano. Egidio Martínez Fuenzalida.</p> <p>SECCIONES 42a y 43a.</p> <p>Emilio Abarca Galvez. Mario Cáceres González. Luis Marín Ahumada. Juan López Bastías. Humberto Rojas Miranda.</p> <p>SECCIONES 44a y 45a.</p> <p>Hugo González Carrasco. Roberto Vega Bustos. Miguel Tobar Díaz. Ignacio Fuster Barcelo. Humberto Rivera Pinto.</p> <p>SECCIONES 46a y 47a.</p> <p>Teodoro Errazuriz Moya. Raúl Gatica Ibarra. Manuel Valenzuela Ibarra. Enrique Poblete Moreno. Luis Cofré Montoya.</p> <p>SECCIONES 48a y 49a.</p> <p>Francisco Calvo Ruiz. Enrique Araya Vasquez. Braulio Herrera González. Samuel Fernández Donoso. Jorge Gutiérrez Jaramillo.</p> <p>SECCIONES 50a y 51a.</p> <p>Silvio Cristi Ley. Ricardo Santana Silva. Edo Horta Horta. Raúl Riquelme Riquelme. Rigoberto Pineda Mardones.</p> <p>SECCIONES 52a y 53a.</p> <p>Héctor Videla Sobarzo. Juan Nieto Valdés. Mauricio Alvares Escobedo. Julio Reyes Ramírez. Roberto Carter Flores.</p> <p>SECCIONES 54a y 55a.</p> <p>José Jacinto del Canto Galvez. Jorge Jiménez Cerda. Lorenzo Lobos Leiva. Hugo Silva Ponce. Jorge Vivanco Herrera.</p> <p>SECCIONES 56a, 57a y 58a.</p> <p>Raúl Herrera Molina. Pedro Villegas Donoso. Víctor Fuenzalida Orellana. Luis D. González Muñoz. Efraín Carcamo Vera.</p>	<p>SECCIONES 59a y 60a.</p> <p>Guillermo Saavedra Díaz. Carlos Soto Cáceres. Sergio González Muñoz. Sergio Hasbun Díaz. Ramón Ruiz Contreras.</p> <p>SECCIONES 61a, 62a y 63a.</p> <p>Francisco Díaz García. Gustavo Lagos Aguiló. Fernando Alarcón Andrade. Miguel Espinoza Santis.</p> <p>SECCIONES 64a y 65a.</p> <p>Juan Araya García. Mario Funes Reyes. Mario Itorna Oyanel. Manuel Rojas Pereira. Manuel Barrera Villarroel.</p> <p>SECCIONES 66a, 67a y 68a.</p> <p>José R. San Miguel Bertan. Carlos Aros Aros. Alfonso Cruz González. Dionicio Garrido Carrera. Miguel O. Vargas.</p> <p>SECCIONES 69a y 70a.</p> <p>Pedro Guevara Guerra. Arturo Mora Cuevas. Miguel Gaste Aravena. Oscar Soto Cáceres. José Fuentes Vallejos.</p> <p>SECCIONES 71a y 72a.</p> <p>Hugo Salinas Cortés. Juan Pizarro Aguirre. Luis García Ortiz. Rolando Llanos Moya. Rubén Truco Robles.</p> <p>SECCIONES 73a y 74a.</p> <p>Luis Sierra Fredes. José Aliaga Dinamarca. Sergio Figueroa Lillo. Carlos García García. Juan A. Leon Osses.</p> <p>SECCIONES 75a y 76a.</p> <p>Orlando Valenzuela Maldini. Raúl Alvarez Barria. Jesús Farías Pino. Guillermo Caro Padilla. Jorge Manuel Herrera.</p> <p>SECCIONES 77a y 78a.</p> <p>Roberto Morales Gómez. Jorge Vidal Donoso. José Angel Mesa. Juan Manuel Soto Fernández. Miguel L. Riquelme González.</p> <p>SECCIONES 79a, 80a.</p> <p>Osvaldo Battero Saavedra. Orlando A. Miranda. Vicente Garrido González. Claudio A. Solís Ramírez. Patricio Churrucua Zamora.</p> <p>SECCIONES 81a y 82a.</p> <p>Carlos Carvacho. Víctor H. Campos Zepeda. Jaime Rojas Rodríguez. Juan Rodríguez Torres. Carlos Johnson Araya.</p> <p>SECCIONES 83a y 84a.</p> <p>Carlos Contreras de la Barra. Raúl Bruna Arancibia. Carlos Moya Salinas. Germán Llorca Aguiló. Isaac Rubio Godoy.</p> <p>SECCIONES 85a y 86a.</p> <p>Santiago Torres Flores. Francisco A. Sepúlveda. Mateo Céspedes Salazar. Eduardo Merino Alcaño. Fernando Leng Valdivia.</p> <p>SECCIONES 87a y 88a.</p> <p>Jorge Sandoval Chandra. Raúl Tagle Rojas. Oscar Salgado Pérez. Sergio Lizani Carrasco. Miguel Espinoza Núñez.</p> <p>SECCIONES 89a y 90a.</p> <p>Hernán Vázquez Sagredo. Mario Leon Venegas. Luis Velázquez Mora. Hernán Prado Márquez. Enrique Ramos Farías.</p> <p>SECCIONES 91a y 92a.</p> <p>Oscar Parra Silva. Jorge Anguita. Humberto Franch D'Angelo. Héctor Godoy Maturana. Luis A. Avila Avila.</p> <p>SECCIONES 93a, 94a.</p> <p>Manuel Mesa. Luis Ponce Elgueta. Luis Díaz Peña. Humberto Medinas Torres. Aquiles A. Poblete Muller.</p> <p>SECCIONES 95a y 96a.</p> <p>Arístides Baltrán. Figueroa. Julio C. Cabello Contreras. Héctor Adrián Caro Montecinos. Eugenio Sánchez Pacenco. Dante Campodónico Badilla.</p> <p>SECCIONES 97a y 98a.</p> <p>Carlos Leiva Carreño. Carlos Vera Ramírez. Carlos Canto Riquelme. Osvaldo Cossio Puentes. Leonardo Arriagada Mendoza.</p> <p>SECCIONES 99a y 100a.</p> <p>Osvaldo Abarca Núñez. Mario A. Bravo Alviña. Víctor Hevia Ilusio. Manuel A. Sáez Pinochet. Jaime Ibáñez Vázquez.</p> <p>SECCIONES 101a, 102a y 103a.</p> <p>Pedro Campbell Rivera. Alejandro de Luis Urrutia. Julio Díaz Torres. Luis Marcial Carvajal. Samuel Muñoz Pizarro.</p> <p>SECCIONES 104a y 105a.</p> <p>Luis Medina Cuevas. Oscar Díaz Cabello.</p>	<p>SECCION 140a.</p> <p>Eduardo Prado Raby. Manuel Carrasco Hernández. Armando Núñez Concha. Arturo E. Saavedra Parra. Sergio Meza Uribe.</p> <p>SECCION 141a.</p> <p>Julio Ayala Duque. Manuel de la Barra Araya. Claudio René Silva. Eugenio Orrego Fuentes. Pedro Castro Acevedo.</p> <p>SECCION 141A.</p> <p>Manuel Matte Duque. Andres Lizama Delgado. Roberto González Celis. Fernando O. Duran Pacheco. Gilberto Moreno Valdivia.</p> <p>SECCION 142.</p> <p>Raúl Núñez Núñez. Héctor Baez Cabrera. José Carreño Roldán. José Zúñiga Orellana. Hernán Vidal Díaz.</p> <p>SECCION 143a.</p> <p>Hector Abarca Núñez. Renato Martínez Gomez. Manuel Ortega Alborno. Jorge Correa Viñales. Luis Lagos Mardones.</p> <p>SECCION 143A.</p> <p>Carlos Zúñiga Silva. Juan Bravo Pastene. Guillermo Núñez Alvares. Manuel Ferrada Olea. Patricio Robles Barahona.</p> <p>SECCION 144a.</p> <p>Héctor Pizarro Ibáñez. Omar Oyanel del Casanova. Guido Olmos Aguirre. Andres Zúñiga de la Peña. Héctor Hurtado Pino.</p> <p>SECCION 145a.</p> <p>José Toro García. Juan Estay Valenzuela. José Castro Castro. Jacinto Sepúlveda López. Samuel Tapia Tapia.</p> <p>SECCION 146a.</p> <p>Jorge Silva Cáceres. Sergio Leclerc García. Víctor Villavicencio Peña. Manuel Duran Carcamo. Mario Díaz Riquelme.</p> <p>SECCION 147a.</p> <p>René Pizarro del Río. Waldo Mateluna Acevedo. Julio Carrasco Carvajal. Ramón Márquez Valenzuela. Víctor Pino Verdejo.</p> <p>SECCION 148a.</p> <p>José Hernández. Daniel Ibarra Núñez. Hugo Faría Guzmán. José Núñez Alborno. Gilberto Rodríguez Godoy.</p> <p>SECCION 149a.</p> <p>Víctor Soto Gutiérrez. Rubén Ponce Sanchez. Rodolfo Araya Galvez. Luis Alberto Riffó. Fernando M. Vergara Ramirez.</p> <p>SECCION 150a.</p> <p>Héctor Ortiz Manríquez. José Verdugo Troncoso. Rodolfo D. Truff Bravo. Jorge A. Cerdabach. Carlos A. Acosta Marín.</p> <p>SECCION 151a.</p> <p>Roberto Jones Ramos. Aldo González Duran. Guillermo Alborno Reyes. Hugo Gustavo Galleguillos. Humberto S. Correa Rojas.</p> <p>SECCION 152a.</p> <p>José Mondaca Valenzuela. Jorge Carrasco Hernández. Jorge Montiel Contreras. Jorge E. Jerez Zamorano. Waldo del C. Fuentes Moscoso.</p> <p>SECCION 153a.</p> <p>Juan Vargas Ortega. Luis Vargas Torres. Mario E. Arcos Rodríguez. Angel C. Orellana Leiva. Gastón E. Millas Tamayo.</p> <p>SECCION 154a.</p> <p>Luis Morales Sepúlveda. Osvaldo Silva Saavedra. Luciano Brito Rodríguez. David Lillo González. Danilo H. Micin Labarca.</p> <p>SECCION 155a.</p> <p>Jaime Hormazabal Guzman. Rodrigo Inostroza Cuevas. Rubén Jerez Zamorano. Mario Castro Quezada. Hector Rolando Cortes.</p> <p>SECCION 156a.</p> <p>Guillermo Iván Cortés Pino. Juan Espinoza Convalan. Luis Estay Ojeda. Boris Ampuero Mancilla. Mario Reyes Farías.</p> <p>SECCION 157a.</p> <p>Moises Alarcón Arias. Luis Moya Orellana. Alberto Neculpan Tripaino. Ramon H. Concha Marambio. Eugenio L. Alvarez Diaz.</p> <p>SECCION 158a.</p> <p>Antonio Ramirez Salazar. Miguel A. Poblete Figueroa. Luis Rivera Latorre. Julio E. Santander Noemi. Juan Victor Lobos Donoso.</p> <p>SECCION 159a.</p> <p>Mario Tobar Cea. Luis Valenzuela Rebollo. Gustavo Fontecilla Moya. Rafael Hurtado Aliste.</p>	<p>SECCION 160.</p> <p>Raúl Briones Nanjan. Luis Gilberto Muñoz. Rubén Carrasco Campos. Sergio Pino Osorio. Roberto Salazar Muñoz.</p> <p>SECCION 161.</p> <p>Manuel Vera Sánchez. Guillermo Murphy Mena. Juan Cabrera Castro. Luis Oliva Contreras. Ricardo Ahumada Acosta.</p> <p>SECCION 162.</p> <p>Fernando Reyes Reyes. Roberto Monaldi Cataldo. Mario Sobarzo Rodríguez. Patricio Ramirez Sotelo.</p> <p>SECCION 163.</p> <p>Sergio Hormazabal Guzmán. Patricio Gajardo Escobar. Luis Ramos Carvajal. Manuel Martínez Páez. Jaime Villalobos Araya.</p> <p>SECCION 164.</p> <p>Mano Velásquez Bahamondes. Jorge Ruiz Hernández. Sergio Lastra Contreras. Edmundo Osorio Diaz. Germán Bravo Cáceres.</p> <p>SECCION 165.</p> <p>Patricio Riffio Paredo. Mario Lecaros Lecaros. Humberto Urbina Sepúlveda. Juan Torres Suárez. Luis Torres Alvarez.</p> <p>SECCION 166.</p> <p>Carlos Navarrete Retamal. Sergio Ayendaño Guzmán. Isidoro Garrido Barne. Jesús Soto Valdés. Jorge Miranda Aguilera.</p> <p>SECCION 167.</p> <p>René Matte Tapia. Ricardo Wagner Fuenzalida. Hugo Blanco Leyton. Mario Alborno Contreras. Mano Escobar Soto.</p> <p>SECCION 168.</p> <p>Pedro Bravo Muñoz. Daniel Martínez Aravena. Vicente Letelier Vera. Miguel Moraga Vigueras. Hugo Sabino San Martín.</p> <p>SECCION 169.</p> <p>Julio Unbe González. Abelardo Espinoza Prat. David González Llorca. Nibaldo Torres López. José González Llorca.</p> <p>SECCION 170.</p> <p>Emilio Arandeda Arriagada. Carlos Arcos Salinas. Eduardo Díaz Flores. Raúl Droggett Gallardo. José Meléndez Jara.</p> <p>SECCION 171.</p> <p>Sergio Hormazabal Villablanca. Luis Romero Moraga. Mario Pomareda Rodríguez. Rolando Soto Aguirre. Patricio Pérez López.</p> <p>SECCION 172.</p> <p>Luis Garcés Aliaga. Hilario Cáceres Meza. Osvaldo Galvez Ugalde. Víctor Gutiérrez Lara. Washington Rosa Bravo.</p> <p>SECCION 172A.</p> <p>Patricio Espinoza Pavez. Hernán Núñez Núñez. Alejandro Díaz Salazar. Pedro Abarca Molina. Jaime Ramirez Muñoz.</p> <p>SECCION 173.</p> <p>Fernando Astudillo Correa. Augusto Belmar Irizabal. Jorge Acosta Fuentes. Ricardo Flores Belmar. Ernesto Portugal Becerra.</p> <p>SECCION 174.</p> <p>Julio Carvallo Quintanilla. Hernán Tapia Marambio. Jorge Martínez Machuca. Carlos Maldonado Richaud. Mañuel Castro Valdés.</p> <p>SECCION 175.</p> <p>Eduardo Ortiz Alarcón. Sergio Aedo Torres. Fernando Peña Leiva. José Ana Gallardo. Vicente Martínez Silva.</p> <p>SECCION 176.</p> <p>Alfredo Garrido Orellana. Héctor Montenegro Alfaro. Santiago Rossi Toledo. José Gutiérrez Collao. Carlos Barrera Carvajal.</p> <p>SECCION 177.</p> <p>Dagoberto Ramirez Arriagada. Jorge Ormaño Fuenzalida. Ricardo Montero Araya. José Celedón González. Luis Zúñiga Martínez.</p> <p>SECCION 178a.</p> <p>Hugo Rojas Galvez. Julio Ahumada Armijo. Francisco Lopez Vázquez. Elías Pérez Cortez. Carlos Briera Rubio.</p> <p>SECCION 179a.</p> <p>Hugo Sandoval Medina. Hugo Donoso Cortez. Hugo Fuentes Madrid. Ramiro Arratia Pérez. Patricio Rivero Araya.</p> <p>SECCION 180a.</p> <p>Sergio Castillo González. Jorge Lara Castro. Juan Sandoval Llorca. Mario Astudillo. Joel Riquelme Escobar.</p> <p>SECCION 181a.</p> <p>Pedro Quintana Madariaga. Hernán Vilches Morán. Carlos Lastra Lara.</p>	<p>SECCIONES 9-10a.</p> <p>Fresia Moncada Moya. Carmen Adams Ullao. Carmen Pino Quezada. Adriana Tapia Rozas. Liliana Lozano Zornilla.</p> <p>SECCIONES 11-12a.</p> <p>Marta Gallardo Muñoz. Elena Sepúlveda Garay. Lucia Concha Ahumada. Ema Ortiz Valenzuela. Dina Villarreal Vega.</p> <p>SECCIONES 13-14-15a.</p> <p>Virginia Serqueira Urzúa. María Moya Toledo. Silvia Retamal Pinto. Juana León Martínez. Irma Pérez Moreno.</p> <p>SECCIONES 16-17a.</p> <p>Olga Aliaga Latorre. América Almendras Hernández. Gabriela Jiménez Cataldo. María Toro Navarro. Georgina Galdames Frías.</p> <p>SECCIONES 18-19a.</p> <p>Elisa Maturana Rodríguez. Lucrécia Gutiérrez Bravo. Mercedes Soto Contreras. Hilda Eliana Rojas. Sara Díaz Paul.</p> <p>SECCIONES 20-21a.</p> <p>Lucinda Herrera Rojas. María Alfaro Gálvez. Ana Silva Ahumada. María Roman Fuentes. Fresia Bravo Llantén.</p> <p>SECCIONES 22-23a.</p> <p>Inés Palma Palma. Irene Valderrama González. Graciela Carreira Peña. Lucia Araos Ruiz. Nora Araya Carvallo.</p> <p>SECCIONES 24-25a.</p> <p>Florencia Piña Valenzuela. Irma Pío Lobos. María Vallejos Beiza. Hilda Rojas Moraga. Hilda Llorca.</p> <p>SECCIONES 26-27a.</p> <p>Regina Yáñez Gallardo. Celia Herrera Núñez. Regina Navarrete Ubilla. María Durán Garrido. Alda Rivera Miranda.</p> <p>SECCIONES 28-29a.</p> <p>Irma Morejo Rios. Juana Mery Araya. Iclilia Becerra Ahumada. Ana Núñez Muñoz. Lila Carrasco.</p> <p>SECCIONES 30-31a.</p> <p>Celia Villanueva Hermosilla. Clara Díaz Catalán. Elisa Carvajal Puga. Ema Barrera Silva. Inés Kahlen Labraña.</p> <p>SECCIONES 32-33a.</p> <p>Ana Rojas Castro. Raquel Ojeda Díaz. María Gómez Henríquez. Victoria Núñez Saraniti. Norma Avila Figueroa.</p> <p>SECCIONES 34-35a.</p> <p>Alicia Ossandon. Nelly Poblete Miranda. Olga Molina Pinto. Adriana Silva Suazo. Eliana Vergara Canales.</p> <p>SECCIONES 36-37a.</p> <p>Margarita Herrera Mendoza. Flora Pineda Labarca. María Alvarez Sánchez. Raquel Díaz Díaz. Marta León Lagos.</p> <p>SECCIONES 38-39a.</p> <p>Olga Pizarro Quezada. Eliana Ramos Carvajal. Fresia Toro Lagos. Alicia Tello Ramírez. Catalina Donati Payera.</p> <p>SECCIONES 40-41a.</p> <p>Estela Avalos Cabezas. Lucy Cigali Maldonado. Lidia Contreras Fabio. María Sancha Martínez. Luisa Aguilera Oyarzún.</p> <p>SECCIONES 42 y 44.</p> <p>Elena Cornejo Guzmán. Amanda Polanco González. Eliana Barra Mena. Elsa Vega Ordenes. Virginia Espinoza.</p> <p>SECCION 45.</p> <p>Juana Pinto Araya. Marta Morales Soto. Sonia Olivos Padilla. Mafalda Márquez Hormazabal. Nicolasa Nieves Flores.</p> <p>SECCION 46.</p> <p>Graciela Bravo Iturneta. Blanca Araya Sierra. Teresa Matta Bórquez. María Bustamante Armijo. Hilda Rodríguez Sepúlveda.</p> <p>SECCION 47.</p> <p>Raquel Oróstica Muñoz. Raquel Zúñiga Reyes. Amanda Muñoz González. María Araya. Fanny Díaz Correa.</p> <p>SECCION 48.</p> <p>Berta Riveros González. Alicia Cea Navarro. Julieta Muñoz Lago. Ruth Valdera Fuentes. Elena Carguino Alvarez.</p> <p>SECCIONES 49 y 51.</p> <p>Mercedes Sanhueza Ramos. Virginia Sanhueza Ramos. María Jiménez Avila.</p>	<p>SECCION 50.</p> <p>Matilde Ruiz Gallardo. María Díaz Valdivia. Miriam Rojas Velásquez. Virginia Aguayo Castillo. Lia Carrasco Labarca.</p> <p>SECCION 52.</p> <p>Carmen Almendras Hernández. Elena Consus Mena. Rosa Mandiola Soto. Cilly Daubert Hirsch. Olga López Bórquez.</p> <p>SECCIONES 53 y 54.</p> <p>Irma Farías Maturana. Lucy Castillo Norambuena. Alda Montenegro Merino. María Llorca Castro. Adriana González Soto.</p> <p>SECCION 55.</p> <p>Olimpia Navarro Piñero. Rosa Díaz Zúñiga. Petronila Hermosilla Lenaco. María Caro Ramirez. Marta Rodríguez Castro.</p> <p>SECCION 56.</p> <p>Edith Gacitúa Downey. Violeta Serrano Pérez. Graciela Caviedes Castillo. Inés Plaza Brillo. María Sánchez Ibarra.</p> <p>SECCIONES 57 y 58.</p> <p>Nivia Celis López. Alicia Valdés Acuña. Flora Quintanilla Varas. Georgina Orellana Sepúlveda. Ana Espinoza Valenzuela.</p> <p>SECCION 59.</p> <p>Marina Alvarez Moraga. Lucy Orellana Suárez. Marta Espinoza Tobar. Julia Retamal Hidalgo. Alda Parra Parra.</p> <p>SECCIONES 60 y 61.</p> <p>Irene Bascuñán Bustos. Alicia Rifo Becerra. Juana Pino Verdejo. Graciela Armijo González. María Maldonado Gutiérrez.</p> <p>SECCION 62.</p> <p>Margarita Muñoz Urbina. Elena Chaparro Lara. Nora Muñoz Figueroa. María Rojas San Martín. Genoveva Lagos Navarrete.</p> <p>SECCION 63.</p> <p>Lidia Molina Pinto. Carmen González Rodríguez. Nora Vergara Silva. Alicia Duarte Fuentes. María Ruiz Neira.</p> <p>SECCIONES 64 y 65.</p> <p>María García Paiva. Madelaine Cruzat del Campo. Audelina Muñoz Navarrete. María Oróstica Sepúlveda. María Franco Palacios.</p> <p>SECCION 66.</p> <p>María Canto Riquelme. Leonina Rodríguez Monsalve. Gabriela Sepúlveda Chaventin. Gladys del Carmen Parra. Teresa Jara Rojas.</p> <p>SECCION 67.</p> <p>Elvira Contreras Ibarra. María Palma Fuentes. Narcisca Rojas Pérez. Sonia Araya Lizama. Elisa Navarrete Navarrete.</p> <p>SECCION 68.</p> <p>Norma Marticorena Pino. Fresia Pino Canales. Julia Araya Urrutia. Luz Solar Hormazabal. Elisa López León.</p> <p>SECCION 69.</p> <p>Nelly Rossi Cárcamo. María Olivares Ramos. Germana Amigo Ibarra. Sara Figueroa Castro. Francisca Gómez Gómez.</p> <p>SECCION 70.</p> <p>Julia Riquelme del Río. Josefina Muñoz Durán. Juana González Pérez. Gloria Matos Bórquez. Gladys Caroca Araya.</p> <p>SECCION 71.</p> <p>Nuvia Prado Garrido. Luis Miquelès Herrera. María Avendaño Núñez. María Molina Castro. Alejandrina Briceño Rizzo.</p> <p>SECCION 72.</p> <p>Carmen Ahumada Leiva. Raquel Pizarro Letelier. Juana Toro Palma. Ana Navarro Figueroa. Ana Cocío Suárez.</p> <p>SECCION 72.</p> <p>Gloria González Olguín. Eliana Pino González. María Ullao Mendoza. Alicia Lama Sánchez. Natacha Arenas Quintero.</p> <p>SECCION 73.</p> <p>Isabel Campos Rojas. Rufina Montecinos Naranjo. Eliana Cerna Luna. Inés Aura Herrera. Mima Soto Burgos.</p> <p>SECCION 74.</p> <p>María Vargas Tobar. Laura Aura Herrera. Hilda Ramirez López. Haquel Olmos Aguirre. Gladys Sánchez Ramirez.</p>
--	--	---	--	--	--

SECCION 74* A

Maria Wachter Echeverría
Margarita Araya Quiróga
Maria Rosales Roma
Rosa Mendoza Correa
Maria García Fabres

SECCION 75*

Luisa Cabrera Anevedo
Luz Riquelme Rojas
Lidia González Navarro
Victoria Gaete Olmos
Olga González Alorica

SECCION 76*

Josefa Vera Calderón
Ester Baez Moreno
Delfina Frías Orrego
Rosa Galdames Cárcamo
Hilda Alegria González

SECCION 77a

Lidia González Alarcón
Julia Carroja Aráñeda
Inés González Alarcón
Olga Vallejo Rojas
Leontina Castillo Donoso

SECCION 78a

Elsa Contreras Morales
Isabel Jiménez Tapia
Benigna Núñez Rodríguez
Aurora Véliz Morel
Norma Schiack Pino

SECCION 79a

Norma Moya Toledo
Juana Escobar Alarcón
Gladys García Campos
Duma Rodríguez Vera
Elana Grandón Cortés

SECCION 80a

Silvia Araya Retamal
Elsa Cornejo Vergara
Elsa Castillo Lillo
Estefanía Moreno Reyes
Alicia Jiménez Romero

SECCION 81a

Malva Sánchez Díaz
Elsa Reinoso Palma
Fresia Gajardo Sandoval
María Campasano Espinoza
Mercedes Ruiz Gallardo

SECCION 82a

Carmen Tejero Alvarez
Gloria López Bravo
Norma Loyola Pérez
Georgina García Soto

SECCION 83a

Liliana Sanhueza Urzua
Rosa Briceño Arevalo
Eva Henríquez Morales
Georgina de Barben Salinas
Alejandra Olave Maguán

SECCION 84a

Eliana Cortés Sepúlveda
María Zúñiga González
Violeta Correa Mellán
Teresa Alonso Morales
Adriana Ossandon

SECCION 85a

Elith Gallardo Gutiérrez
Elena Moncada Cabrera
Eliana Olguín Vega
Otilia Zamudio Vasquez
Hilda Camus Reyes

SECCION 86a

Mireya Castillo Letelier
María Pino Sáez
Marcelina Pino Sáez
Carmen Garndo Sotomayor
Mirtide Pons Roman

SECCION 87a

Silvia Briceño Arnagada
Sonia San Martín Ojeda
Rosa Riquelme Cortés
Nelly Alfaro Morales
Magaly Arce Díaz

SECCION 88a

Patricia Sáez Rojas
Rosa Hidalgo Crespo
Eliana Schacht Ortiz
Guillermina Solís Encina
María Y. Valdeverde

SECCION 89a

Olga Verme Rodríguez
Emilia Baginsky Pérez
María Sepúlveda Albornoz
Sara Baginsky Pérez
Blanca Fuentes González

SECCION 90a

Silvia Duk Damher
Clara Jappert Richter
María Lara Narváez
Juanita Sánchez Arcos
Silvia Stewart Vilches

SECCION 91a

Ernestina Pérez Cabrera
Rosa Hidalgo Crespo
Guillermina Baez Ponce
Olga Rojas Zúñiga

SECCION 91a. A

María Mora Candia
Elena Alvarado Vergara
María Cortés Vazzaletti
Georgina de Barben Salinas
Alejandra Olave Maguán

SECCION 92a

Luisa González Fariás
María Cordero Cordero
Nelly Escobar López
María Escobar Morales
Berna Meza Rodríguez

SECCION 93a

Belma Cossio Ureta
Ana Sotomayor Lizama
Gladys Acuña Vidal
Julia Sánchez Cisterna
Norma Gómez Gómez

SECCION 94a

Beatriz Lizama Valenzuela
Ana Ferrada Orellana
María Valencia Inzunza
Marta Johansson Johansson
Marta Sánchez Cruz

SECCION 95a

Yolanda Alonso Riquelme
María Peragallo Gamboa
Luz Reyes Cadiz
Julia Ogaz Moya
Gladys González Vargas

SECCION 96*

Rosa González Avaria
Maniz Lagos Ahumada
Eliana López Orellana
Mercedes Sepúlveda Leiva
Elvira Uribe Bustamante

SECCION 97*

Teresa Matte Salinas
Eliana Contreras Inostroza
María Bustos Morán
María Monserrat Claudet
María González Martínez

SECCION 98*

Sonia Delgado Ureta
Clara Jappert Richter
María Lara Narváez
Juanita Sánchez Arcos
Silvia Stewart Vilches

SECCION 99*

Ana Parada Leyton
María Rosende Rojas

SECCION 100*

Olivia Valdiverrama Valdiverrama
María Cereceda Romo
Iliana del C. Reyes Plaza

SECCION 101*

Irma López Espinoza
Marcela Morales Aravena
Silvia Garcés Roa
Olga Cifuentes Espinoza
Juana Quevedo Morales

SECCION 102*

Emelina Acuña Moraga
Sara Ibañez Donoso
Argentina Aybar Miralles
Blanca González Rojas
Berta Jerez Aguilera

SECCION 103*

María Vivanco Díaz
Brígida Muñoz Guzmán
Olivia del C. Garido Concha
Margarita E. Moraga Escobar
Mariana E. Vergara Reinoso

SECCION 104*

Silvia de la Fuente Ardiz
Juana Díaz González
María Ortega Castillo
Juana Pérez Vilches
Olivia Leyton Berrios

SECCION 105*

Uberlinda Fuentes Contreras
Doris García Sepúlveda
Inés Duarte Riveros
Sonia Peñañiel Munizaga
María E. Pineda

SECCION 106*

Eliana Lizama González
Inés Herrera Canales
Jda Olivares Ortiz
Ana Cerda Veloso
Eda Zúñiga Alvarez

SECCION 107*

Ana Silva Valenzuela
Adelaida Aliaga Aravena
Ana Gutiérrez Vergara
Paulina Abascal Cisterna
Rosa Sandoval Viera

SECCION 108*

Clarisa Ahumada Fonseca
Clotilde Bucarey Morán
María Bucarey Morán
Norma Abanca Freire

SECCIONES 109* y 139*

Justa Zulia Poblete
Aida Leiva Alvarez
Margot Sánchez Cifuentes
Ivonne Segovia Alvarado
Isabel Navarro Neira

SECCION 110*

Margarita Aisosto Molina
Nena Alvarez Rios
Doralisa Cubillos Rios
Nancy Alvarez Sasso
Raquel Hasson Hasson

SECCION 111*

Magdalena Jorquera Céspedes
María Onetta Muñoz
María Díaz Osorio
Carmen Flores Saldaña
Inés Arriagada Flores

SECCION 112*

María Cortés Gallardo
Irma Soto Martínez
Silvia González Gálvez
María Fletes Rojas
María Soto Ordenes

SECCION 113*

Violeta Estay Quezada
Margarita Díaz Muñoz
Eliana Bravo Trejos
Delia Delgado Lobos
Onetta Gallardo Armijo

SECCION 114*

María Chiang Escobar
Gloria Astudillo Messina
Nancy Herrera Medina
Rebeca Venegas López
Edith Pérez Clavero

SECCION 115*

María Jones Ramos
Sonia Martínez Gutiérrez
Adriana Cáceres Contreras
María Espinoza
Luz Vergara Araya

SECCION 116*

Norma Riveros González
Margarita Vázquez Ortega
Gladys López Vázquez
Fresia Godoy Canales

SECCION 116* A

Silvia Cortés Pino
Eugenia Hinojosa Olivares
María Hernández Soto
Ana González Rivera
Lutrecia Fariás Jiménez

SECCION 117*

Patricia Lagunas Sotomayor
Nora Videla Aguilar
Berta Iturra Herrera
Ana Santibáñez García
María Lira Acosta

SECCION 118*

Magdalena Jorquera Céspedes
María Onetta Muñoz
María Díaz Osorio
Carmen Flores Saldaña
Inés Arriagada Flores

SECCION 119*

María Núñez Celis
Eliana Lluide Arenas
Elba Castillo Ibarra
Olga Anselma Rivas
Ester Diamante Parra

SECCION 120*

Margarita Cruz Vidra
Georgina Mena Elbea
Consuelo Magaña Viegry
Ema del R. Contreras Cassasola
María A. Urbina Gallardo

SECCION 121*

Herminia Budin Arévalo
Carmen Campos Durand
Gladys Valenzuela Urrutia
María Jorquera Rosales
Morelia Fierro Pozo

SECCION 122*

Liliana Valdiverrama Anaconda
Mónica Prado Escutti
Rosa Urta Urra
Nadia Fuentes Navea
Ercilia Tapia Mancilla

SECCION 123*

Norma Riveros González
Margarita Vázquez Ortega
Gladys López Vázquez
Fresia Godoy Canales

SECCION 124*

María Toledo Martínez
María Reyes Meza
Silvia Baeza Flores
Rosalba Zapata Quinteros
María Pino Rojas

SECCION 125a

Cecilia Aguilera Cruz
Teresa Hernández Escudero
María Cuevas Miquel
Juana Orellana Sánchez
María Hernández Gamboa

SECCION 126a

Luisa Romero Aguilera
María Contreras Gutiérrez
Claudia Acuña
María Navarro
Yolanda Navarrete

SECCION 127a

Teresa Reyes Castro
Amelia Bicicre González
Rosa Soto Gálvez
María Kennedall Orellana
Lucía Iturriza Pinto

SECCION 128a

Eduviges Meneses
María Martín Sánchez
Elvira Cerezo Rojas
Doralisa Espinoza Muñoz
Desilda Femenias Paez

SECCION 129a

Gloria Martínez Romero
Lidia Villagra Norambuena
Adriana Castellani Lara
Laura Quevedo León

SECCION 130a

Sonia Tolosa Vázquez
María Covarrubias Tapia
María Salfati Poblete
Sara González Barra
Rosa Huenipil Rojas

SECCION 131a

Lidia Alarcón Molina
María Quiróz
Gilda Muñoz Hidalgo
María Pardo Hidalgo
María Olguín Tejos

SECCION 132a

Inelia Aguirre Alvarez

SECCION 133a

Graciela Aráñeda del Carril
Jalita Gargán Cáceres
Felicitas Ercés Riveros
María González Navarro

SECCION 134a

Paulina Guajardo Amigo
Gabriela de la Hoz Norambuena
María Solar Vergara
Lavinia Obreque Troncoso
Lorna Orellana Rivero

SECCION 135a

Lucía Albornoz
Ana Rodríguez Campos
Yvonne Billig Pappinello
Julia González Jiménez
Sara Rubio Velasco

SECCION 136a

Victoria Santibáñez Pino
Fresia Ortega Torres
Patricia Berrios Muñoz
Aurora Campos Mariñel
Julia Bustamante Rojas

SECCION 137a

Norma Reyes Pulgar
Carolina Silva Prado
Eliana Artigas Quintana
Sara Duarte Olivares
Albertina Vidal Vera

SECCION 138a

Valentina Larrain Bunge
María Sagredo Alamos
Silvia Miquel Herra
Violeta Altamirano Rodríguez
Cristina Pinto San Martín

CERTIFICADO

CERTIFICO que, la presente copia fiel del original que me el Protocolo Electoral de Santiago, 2 de Febrero de 1973.

R. LEON Z.

Conservador de Bienes y Secretario de la Junta del Primer Distrito del Departamento de Santiago.

ACTA DE LA PRIMERA JUNTA ELECTORAL DEL SEGUNDO DISTRITO DEL DEPARTAMENTO DE SANTIAGO

En Santiago de Chile, a los dos de Febrero de mil novecientos setenta y tres, a las 14 horas, se reunió la Junta Electoral del Segundo Distrito del Departamento de Santiago, bajo la presidencia del señor Defensor Público, don Adolfo Ossa Joglar, y

MESAS DE VARONES COMUNA DE QUINTA NORMAL LOCAL J. J. PEREZ ESQ. MOLINA LAVIN.

SECCION 1 - 2

Luis Hernández Aburto
Amadeo Gómez Rojas
Rigoberto Cerda Carvajal
José R. Illasca Gallegos
Manuel H. Moreno M.

SECCION 3 - 4

Raúl Ruz Ramos
José Ramón Corvalán C.
Nefarí Miranda S.
Julio Valdés Reyes
Arturo Bravo López

SECCION 5 - 6

Héctor Valencia Cortés
Juan Lizana Cáceres
Ricardo Romero S.
Luis A. Muñoz Escobar
Carlos Bustos S.

SECCION 7 - 8

Manuel Díaz Pinto
Ismael Bruna Morales
Héctor Concha Zamudio
Humberto Poblete
Luis Alvarado Rojas

SECCION 9 - 10

Enrique Guajardo Ibañeta
Luis Carvajal Varela
Jorge Marquero Río
Francisco Ponce Rex
Carlos Cataldo Jiménez

SECCION 11 - 12 - 13

Carlos Vega Meza
Horacio Vargas Miranda
Julio Pereira Watson
Javier Moya Silva
Manuel Ibarra Rivas

SECCION 14 - 15

Antonio Ortega Inostroza
Luis González Gálvez
Ivan Poblete Rodríguez
Carlos Hernán Benerra
José Benavides Marchuca

SECCION 16 - 17

Silvano Zamorano Ibañez
Oscar Yáñez Infante
Ramón Valenzuela Jiménez
Raúl Alvarez Oteiza
Miguel Alberto Tapia

SECCION 18 - 19 - 20

Ricardo Navarrete Cruz
Oscar Navarrete Sepúlveda
Raúl Durán Silva
José Sáez Sandoval
Luis Alberto Patiño

SECCION 21 - 22

Miguel Martínez Gutiérrez
Eduardo José Chaul Aréllano
Germán González Gormaz
José Miguel Rebolledo

SECCION 23 - 24

Jaime Rodríguez Suárez
Oscar Vega Gajardo
Enrique Mallén Cortés
Humberto Parra Pérez
Héctor Bolívar Ahumada

SECCION 25 - 26

Francisco Gajardo Márquez
Mario Blanchard Sepúlveda
Julio de la Fuente Revoco
Ramiro Amigo Moya
Luis A. Aguilera Monterino

SECCIONES 27 - 28

Nicolás Villagran Valenzuela
José René Aburto
Francisco Canales Leyton
Eduardo Ojeda Ojeda
Nicolas Alvarez Oteiza

SECCIONES 29 - 30

Manfred Adrian Sanhueza
Alfredo Cuellar Graves
Guido Flores Reyes
Luis Ramón Castro Abanca
Rafael González

SECCIONES 31 - 32

Dagoberto Castro Cofre
Gregorio Magaña Ibarra
Manuel Reyes Acevedo
Orlando Clivio Miquel
Juan Segundo Corral Corral

SECCIONES 33 - 34

Antonio López López
Sergio Poblete Poblete
Victor Morales Herrera
Ernesto Reyes Viveros
Carlos Ojeda Alvarez

SECCIONES 35 - 36

Antonio Linares Moraga
Orlando Contreras
Orlando Espinoza Larenas
Oscar Mesa Troncoso
Oscar Ortega Gallardo

SECCIONES 37 - 38 - 39

Juan Buzeta Meza
Jorge Rubio Pino
Juan S. Espinoza Venegas
Manuel G. Lora Vera
Rafael Amigo Rojas

SECCIONES 40 - 41 - 42

Luis Rivera Gallegos
Eduardo Sasso Jorquera
Luis Rojas Binimelis
Osvaldo Cega Aspio
Francisco Lizana Zúñiga

SECCIONES 43 - 44

Fernando Valdés Grandón
Benigno Lavado Salazar
Rubelindo Alegria Granado
Mario Agustín Tolerán G.
Raúl A. Marfones P.

SECCIONES 45 - 46

Hernando Silva González

con asistencia, además, del Notario Público de Santiago, don Luis Azócar Alvarez, y del Conservador de Bienes Raíces, don Teodosio Urrutia Muñoz, quien actuó como secretario, y en la oficina de este último. Con motivo de efectuarse la Elección General de Parlamentarios el 4 de Marzo de 1973, la Junta

SECCIONES 47 - 48 - 49

Hernán Soto Suárez
Sevelton Fernández M.
Juan Segundo González
Mario Pizarro López

SECCIONES 50 - 51 - 52

Miguel Navarrete V.
José H. Miranda G.
Luis Lenin Rodríguez C.
David Rodríguez Zuleta
Fernando Castillo S.

SECCIONES 53 - 54 - 55

Ricardo Quezada Araya
Juan B. Leyton Ramírez
Aurelio Hualde Medel
Juan B. Nattino Allende
Juan Ruiz Figueroa

SECCIONES 56 - 57

José Tomás Oteiza Aranda
José del C. Fuentes
Diógenes Carvajal Pavez
Augusto A. Eutierhe González
Manuel Segundo Retamal Lagos

SECCIONES 58 - 59

José E. Salazar Mardones
Dagoberto Cerda Droguett
Luis N. Hernández G.
Coret Bravo Riquelme
Robert Muñoz Canales

SECCIONES 60 - 61

Manuel J. Belmar C.
Cruz Tobo Osorio
Héctor M. Morales Reyes
Antonio D'Acuña Agreda
Amable Maulen N.

SECCIONES 62 - 63

Clodes Gabriel Sandoval M.
Camilo Vera Muñoz
Gabriel Domínguez M.
Horacio Moreno Poblete
Manuel González Ponce

SECCIONES 64 - 65

Pablo Contreras
Walter Colon Welishbone
Pedro W. Zamorano B.
Armando Poblete S.
José Revero Revero

SECCIONES 66 - 67

Luis Carrasco A.
Teodoro Segundo León Pinto
Enrique Mejías Cordero
Miguel A. Costa Bome
Rogelio Quinones Gómez

SECCIONES 68 - 69

Rosendo Cajales
Hernán R. Mejías C.
Adrian Arfano M.
Jorge R. Fletes O.
Manuel Pozo Rios

SECCIONES 70 - 71

José M. Rios Olguín
Carlos Aranguiz Alvarado
Exequiel Escobar Riquelme
Ricardo Antonio González
Francisco Suazo

SECCIONES 72 - 73

Héctor Fco. Arancibia Quezada
Egido V. Benavides Canales
Godfredo E. Milton
Gustavo René Varas Soto
Eliandir Cháñez Albanez

SECCIONES 74 - 75

Victor Ricardo Inostroza D.
Marcos R. Segundo Nieto
Victor Miranda Orellana
Abel Chacón Sierra
Luis González Muñoz

SECCIONES 76 - 77 - 78

Pedro José Bustos Fuentes
Oswaldo R. Méndez Negrete
Anibal Astorga Salinas
Niracito Montecinos D.
Victor M. Moreno Campaña

SECCIONES 79 - 80

Oscar Urbina T.
Emilio E. Pérez R.
Luis O. Seguel N.
Eraqüo O. Meza M.
Guillermo Sáez

Arnoldo Eduardo Vilches V.
David Renato Sepúlveda
Jaime A. Castillo C.

SECCION 153

Francisco Javier Ortega García
Bartolome A. Figan Dumas
Jorge Antonio Henríquez Cuevas
Arturo A. Graber Alvarado
Reinaldo Galvez Bravo

SECCION 154

Luis Durán Cabrera
Luis G. Pinto Ahumada
Juan A. Quiroga Ramos
Hector A. Ahumada Muñoz
Segundo del C. Alcaino T.

SECCION 155

Julio Del C. Madrid A.
Luis G. Pardo González
Eduardo Guzmán U.
Carlos Galvarino Pérez G.
Juan L. Montecinos Fuente

SECCION 156

Lionel Cofre F.
Omar Saavedra B.
Jaime E. Santibáñez V.
Francisco F. López G.
Hector D. Antonuchi

SECCION 157

Pedro Pablo Olivos B.
Jorge Segundo Jun Arcos
Raul Aras Muñoz
Luis R. Castillo Albornoz
Orlando Andrade C.

SECCION 158

Raul H. Alcapuz Toledo
Jose H. Vega García
Juan LLAYPE Paimnao
Manuel Segundo Faundez
Aguiñer
Santos Gilberto Leiva R.

SECCION 159

Raul E. Lagos Quezada
Joaquin A. Carrasco Silva
Nicolas Navarrete Jara
Luis H. Sepúlveda S.
Gaston Madanaga G.

SECCION 160

Manuel Saavedra Fernandez
Rogor Godoy Peña
Jose M. Pacheco Aguirre
Carlos A. Tapia Gomez
Enrique Del C. Pulgar Daga

SECCION 161

Luis A. Calquín Alcantara
Luis H. Sagal Quiroz
Teodoro Carrasco González
Joaquin A. Carrasco Silva
Efran Del C. Acevedo N.

SECCION 162

Julio Del C. Valdés M.
Luis H. Sagal Quiroz
Adolfo Valenzuela
Vicente O. Suarez Pérez
Eduardo H. Sepúlveda

SECCION 163

Mano R. Valenzuela C.
Jose M. Serrano Galaz
Guillermo H. Morel González
Orlando Valderas
Raul Varela Santander

SECCION 164

Pio Guillermo López G.
Jose S. Riquelme R.
Victor C. Valdez C.
Juan Donato Diaz
Belfor Suazo Pinto

SECCION 165a

Jose M. Aranda
Elecer Jorquera Rojas
Luis R. Toro Contreras
Luis A. Sanchez Poblete
Eduardo Tamayo Quiroz

SECCION 166a

Luis A. Briceño A.
Carlos O. Ruiz Ramirez
H. Arturo Flores González
Sergio H. Millán Rojas
Victor M. Núñez Ibarra

SECCION 167

Julio Gómez Muñoz
Juan A. Jara Maldonado
Luis R. Miranda Contreras
Carlos R. Pizarro Véliz
Roberto Segundo Riffó S.

SECCION 168a

Antonio Muñoz González
Luis Pinto Riveros
Hugo D. Zambrano Cofre
German Salinas Tapia
Pedro E. Mella H.

SECCION 169a

Arturo Soussa Medina
Luis A. Calderon Núñez
Carlos F. Olguin Fajardo
Francisco Jaime Campos Tapia
Omar W. Barrera Muñoz

SECCION 170a

Oscar A. Mora
Octavio Fernando Lobos L.
Julio Gregorio C. Balmaceda M.
Arturo E. Calderon V.
Juan R. Suazo V.

SECCION 171a

Luis A. Morales Orellana
Pedro H. Villagra S.
Belisario Martínez S.
Victor Soto Mendoza
Juan A. Buszli Bravo

SECCION 172a

Andrés E. Leiva Pizarro
Jorge R. Zúñiga Brito
Maximiliano M. Olmedo O.
Manuel Segundo Anospido
G. López Leyton

SECCION 173a

Camilo H. Aravena
Ricardo Gamboni Liebe
Fernando E. Silva Cruz
Hugo E. Pérez Rodríguez
Jorge Segundo Escobar

SECCION 174a

Juan Verdugo Pardo
Eduardo Altamirano Lobos
Hugo F. Soto Pérez
Francisco S. Arcaza
José Eduardo Muñoz O.

SECCION 175a

Francisco A. Figueroa Zapata
José Hernán Robles Vio

Juan Elías Figueroa Acuña
Fernando J. Aravena Guzmán
Luis Guillermo Elgueta Comejo

SECCION 176a

José R. Uribe Ruiz
Indalicio Núñez Mondaca
Mario Fernando Cáceres Russo
José Luis A. Toro Pizarro
Luis Humberto Díaz Ortiz

SECCION 177a

Rodolfo del C. Greene Vera
Julio Aaron Cortés Varela
Luis E. Rojas Orrego
Alfonso del C. Rodríguez H.
Anibal S. Vázquez Reinoso

SECCION 178a

Mario A. Silva Yáñez
Néstor Alvaro Álvarez Escobar
Humberto Pascual Soto Osorio
Hernán Luarte Vázquez
Mário Aravena Encina

SECCION 179a

Rolando H. Rosales Ugarte
Francisco A. Parra Cabeza
Manuel R. Fuenzalida
Pedro José Caroca Lira
Carlos E. Romero

SECCION 180a

Segundo A. Lagos C.
Jorge A. Salgado C.
Raul Fuentes Durán Rómulo del C.
C. Cortes S.
Oscar Joel Burgos Vega

SECCION 181a

Patricio E. Fco. Serrano Guzmán
Juan Manuel Toro Aros
Guillermo Mangatti Miranda
Fernando Gabriel Alarcon
Henrique
Raul A. Rojas Garndo

SECCION 182a

Dagoberto L. Gaete Salinas
Fernando B. Moreno Flores
José A. Guerra Fuentes
René Fernando Mira Alvarez
Pedro E. Gómez Araos

SECCION 183a

Manuel A. Pedraza Zarricueta
Rogor Godoy Mery del Pino
Leoncio Juan Romero Gómez
Juan Antonio Núñez Moraga
Maximo T. Andrade Cardenas

SECCION 184a

Juan Miguel Aguilera Aranguiz
Juan S. Figueroa Sanchez
Adrian Soto Friz
José Gaspar González-Gutierrez
Manuel Juan Palacios Hidalgo

SECCION 185a

Carlos Froilan Godoy Paredes
Alberto Patricio Santana T.
Alfredo Sinat Jara
Oscar Enrique Arce
Pedro A. Alberto Donoso
González

SECCION 186a

Rodolfo A. Fuentes González
Cesar del C. González C.
Manuel Ramon Fierro D.
Leonardo P. Toro B.
Rolando Arancibia O.

SECCION 187a

Juan H. Rojas
Jorge C. Rojas Olivares
Manuel Antonio Acevedo G.
Jovino del C. Cornejo Yáñez
Miguel L. Covarrubias C.

SECCION 188a

Gabriel G. Venegas Aranguiz
Hector E. Cerverino Quijada
Juan E. Gil
Julio R. Villa Valencia
Juan Fco. Garcia Arana

SECCION 189a

Juan A. Rojas Gutierrez
Agustín E. Venegas Espindola
Enric R. Ugarte Rosales
Rafael L. Gómez Tapia
Luis R. Ramirez Oyanedel

SECCION 190a

Gerardo M. Cornejo Poblete
Francisco Eduardo Elissegaray
Parra
Sergio U. José Alvarez
Francisco Humberto Espinoza
Cortes

SECCION 191a

Luis H. León Cepeda
Fredy Valdovinos Albornoz
Raul H. Girey Escobar
Oscar Eduardo Valenzuela Reyes
Julio E. Olivares P.

SECCION 192a

Ramón O. Pérez Arellano
Francisco J. Hadal Ortega
Luis H. Dinamarca Aguilar
German Francisco Millán Madsen
Hector Fernando Zavala
Céspedes

SECCION 193a

Luis H. Ponce Bassaletti
Luis E. Contreras Ortega
Juan A. Caballero Concha
Juan G. Retamal Miranda
Oscar L. Vázquez Valencia

SECCION 194a

Rolando A. Sagardia Bejar
Pedro Antonio del T. Cáceres I.
Aldo Clavero Espinoza
Julio Agustín M. Guerrero Garcia
Fernando Aranda Quiroz

SECCION 195a

Manuel Humberto Orellana S.
Guillermo Humberto Mella
Vásquez
Ignacio Cruz Gutiérrez
Victor Hugo Fernandez González
Antonio Saavedra

SECCION 196a

Osvaldo del C. Céspedes
Troncoso
Hugo A. Torres Acuña
Sergio E. Silva Alvarez
Guillermo U. Pizarro Mejías
Juan Francisco Arriaga de Villar

SECCION 197a

Pedro Carballanca L.
Luis Alberto Paz Pastor

Homolado Segundo Bravo
Azócar
Ruben Armando Ganga Frias
Segundo Zúñiga Valenzuela

SECCION 198a

Mario del C. Cerda Ramirez
Fernando A. Rojas Morales
Eduardo A. Ramirez Gutiérrez
Gregorio del T. Garndo González
Edmundo F. Zúñiga Zúñiga

SECCION 199a

Raul René Alaga Higuera
Luis Jaime Encina Albornoz
Luis Moises Rojas López
Adnan H. Gutiérrez Rocha
Jorge José San Martín Pérez

SECCION 200a

Luis E. Acevedo O'Ryan
Isaías J. Pavez Gutiérrez
José G. Pardo González
Patricio A. Passalacqua Véliz
Rafael A. Fuentes Diaz

SECCION 201a

Luis A. Monsalve Zomoza
Jaime Guido Alvarez Rojas
Juan Benjamin Diaz Galvez
Oscar E. Riquelme Wong
Luis Alejandro Barra Vidal

SECCION 202a

Manuel David Alvarez Sepúlveda
Rodolfo Segundo Venegas
Vargas
Carlos Patricio Navarrete Llanos
Luis Humberto González
González
Luis Ernesto López Adamsme
SECCION 203a.

SECCION 204a

Julio O. González Garndo
Luis M. Oliveros Ortega
Carlos A. Contreras San Martín
Rodolfo Mano Iturrieta C.
Juan Rogelio Carneo Vera

SECCION 205a

Jorge G. González Paredes
Ramón C. Leiva Urbina
Teobaldo W. Villanueva
Luis Guillermo Ubiña
Nelson Elias Araya C.

SECCION 206a

Raul Silvio Lorenzo Camus M.
Juan Antonio Silva Aranda
Francisco Campo Manzo
Ramón Guillermo Acevedo
Sanchez
Hernán Vargas Villavicencio

SECCION 207a

Sergio del C. Quintanilla E.
Leopoldo Segundo Ovando
Muñoz
Santiago H. López Alamos
Orlando del C. López Bravo
René O. Jara Tapia

SECCION 208a

Roberto A. Santander Zúñiga
Leopoldo L. Maureira Valdés
Guillermo H. Santander Z.
Sergio Antonio Salas Jara
José Lorenzo Lizama Reyes

SECCION 209a

Jesus Eduardo Diaz Cofre
Horacio Eduardo Vidal Vega
Francisco Rafael Pérez Leyton
Sergio Eduardo Del Pino Ruiz
Tagle
Jorge Ignacio Candia Gómez

SECCION 210a

José Segundo Huenqueño
Alonso
Oscar del C. Palacios Bravo
Juan Francisco Urnola Escobar
Fernando Aquiles Cabeza Verdi
Luis P. Donoso Vega

SECCION 211a

Daniel G. Reyes Aedo
Manuel Del C. González C.
Hector Fernando Tilleria G.
Sergio Ossa Glauss
Eduardo C. Tilleria G.
SECCION 212a.

SECCION 213a

Onofre E. Tobar Rivera
Alejandro V. Valdivia H.
Manuel Gregorio Jaque Jaque
Ciro Lepe Fernández
Enrique Julio del Moral I.

SECCION 214a

Armando Francisco Aravena A.
Sergio B. Pulgar Arenas
Maximiliano G. Quiroz Vargas
Luis Arturo Canales Velez
Juan I. Vidal Aedo

SECCION 215a

Daniel Francisco de la Fuente O.
Galisto Hernán Zamorano C.
Abraham Segundo Tobar Alarcón
Ramón Juan Erazo A.
Héctor M. Ramirez Novoa

SECCION 216a

Carlos José Lorca Caro
Manuel Q. Orellana C.
Hector A. Cerda Vargas
Israel Sandoval Chavez
Gonzalo R. Rivá Conde

SECCION 217a

Juan Iratelu Codocedo
Gustavo P. Alvarez Godoy
Carlos Gabriel Aranda Vargas
Constantino S. Podest Podest
Simón A. Cabañas Vargas

SECCION 218a

Guillermo S. González Luna
Rodolfo del C. Diaz Lara
Fidel del C. Cáceres Molina
David E. Salinas Navea
Oscar R. Maturana M.

SECCION 219a

Mario R. Sandoval
Roberto A. Guajardo Toro
Gabriel O. Pino Muñoz
Orlando René Mella S.
Carlos Segundo Núñez Cáceres

SECCION 220a

Emilio M. Ayala
Manuel Fernando Lazo H.
Carlos A. Acevedo A.
José Anselmo Rojas G.

SECCION 221a

Luis A. Cubillo H.
Rubén G. Villa Molina
Luis V. Espinoza Mellado
Sergio M. Pizarro
Ulises del C. Araya Q.

SECCION 222a

Luis A. Pasó Gálvez
Juan J. Rojas Cruz
Marcos E. del C. Marin V.
Juan B. Gavino Salgado
Ernesto A. Galleguillos V.

SECCION 223a

José Manuel Salas Villarroel
Luis A. Gálvez Torres
Raul O. Lagos Fuenzalida
Caulpican Juan Fernández S.
Hector S. Alvarez Herrera

SECCION 224a

Boris Eduardo Canales M.
Héctor G. Navarrete S.
Samuel R. Diaz Quiñones
Francisco A. Osorio V.
Manuel J. Pizarro Pérez

SECCION 225a

Jorge E. Cerda Cerda
Antonio E. Salas Parias
Hugo A. Espinoza Arellano
Juan E. Cortés Vázquez
Raul E. Tapia Zepeda

SECCION 226a

Oscar J. Suazo Mora
Julio M. Castillo Z.
Pedro O. Vargas Ayala
Jorge Eduardo Luis Abarca L.
German Plotner M.

SECCION 227a

Raul A. Olivares Parraguez
Luis S. Saavedra Ramirez
Luis A. González A.
Idelfonso G. Polanco
Guillermo J. Serrano López

Sergio Hernán Valenzuela L.
Luis A. Reyes Faundez
Miguel A. Reveco Rojas

SECCION 228a

Juan A. Santibáñez C.
Dagoberto Moya Diaz
Jorge G. Rodríguez A.
Luis E. Elgueta T.
Roberto A. Ramirez E.

SECCION 229a

Luis G. González Espinoza
José B. Hernández F.
Jorge O. Sanhueza C.
Rufino C. Miranda M.
Luis C. Coll Contreras

SECCION 230a

Luis Eduardo Morales Arellano
Bernabé H. Aguilera Cortés
Victor C. Parraguez Diaz
Carlos A. Peña Lillo
José Domingo Catalán Lagos

SECCION 231a

Luis A. Pasó Gálvez
Juan J. Rojas Cruz
Marcos E. del C. Marin V.
Juan B. Gavino Salgado
Ernesto A. Galleguillos V.

SECCION 232a

José Manuel Salas Villarroel
Luis A. Gálvez Torres
Raul O. Lagos Fuenzalida
Caulpican Juan Fernández S.
Hector S. Alvarez Herrera

SECCION 233a

Boris Eduardo Canales M.
Héctor G. Navarrete S.
Samuel R. Diaz Quiñones
Francisco A. Osorio V.
Manuel J. Pizarro Pérez

SECCION 234a

Jorge E. Cerda Cerda
Antonio E. Salas Parias
Hugo A. Espinoza Arellano
Juan E. Cortés Vázquez
Raul E. Tapia Zepeda

SECCION 235a

Oscar J. Suazo Mora
Julio M. Castillo Z.
Pedro O. Vargas Ayala
Jorge Eduardo Luis Abarca L.
German Plotner M.

SECCION 236a

Raul A. Olivares Parraguez
Luis S. Saavedra Ramirez
Luis A. González A.
Idelfonso G. Polanco
Guillermo J. Serrano López

SECCION 237a

Audilio Elicer Diaz M.
Ramón Eduardo Hormazabal G.
César Alejandro Ortega B.
Hugo A. López Soto
Rolando F. Morales C.

SECCION 238a

Pedro A. Cartes Sepúlveda
Mario Perfecto González C.
David H. Fuentes Peña
Juan Carlos Toro Valdés
Luis W. Leyton Nieto

SECCION 239a

Temistocles Silva Cofre
Rolando de la Cruz Tapia O.
José Luis Saldívar A.
Roberto A. Gutiérrez Hurtado
Osiel A. Cepeda Egaña

SECCION 240a

Manuel Briones Rodríguez
Miguel Ahumada García
Pedro Araya Araya
José Pinto Tapia
Luis Pinto Sepúlveda

SECCION 241a

Juan C. Cordero Montano
Luis A. Morgado Hernández
José S. Silva Céspedes
Ramón O. Nuñez Valencia
Ignacio Soto Alvarez

SECCION 242a

Jaime Bustamante Castillo
Hernán A. Delcampo Miranda
Alfredo F. Ramirez Méndez
Eduardo Cordero González
Victor Méndez Iturra

SECCION 243a

Pedro A. Cartes Sepúlveda
Mario Perfecto González C.
David H. Fuentes Peña
Juan Carlos Toro Valdés
Luis W. Leyton Nieto

SECCION 244a

Manuel Briones Rodríguez
Miguel Ahumada García
Pedro Araya Araya
José Pinto Tapia
Luis Pinto Sepúlveda

SECCION 245a

Juan C. Cordero
José B. Saavedra
Pedro Tapia Carmona
Francisco Vera Morales
Antonio F. Paz Robles

SECCION 246a

Octavio Valenzuela Loyola
René Estay Anida
Tomas Mendoza Mella
Guillermo Alanis Morris
Juan Sanhueza Sánchez

SECCION 247a

José L. Espinoza Leyton
Marcos Arancibia Osorio
Pedro Silva Moraga
Luis Cea Millán
Victorino Gutiérrez Alvarado

SECCION 248a

Eduardo González Villar
Carlos Guerrero Fariás
Rodolfo López Vera
Fernando Zamorano Neira
Victor Morales Tamayo

SECCION 249a

Luis Muñoz Orrego
Armando Molina Flores
René Aguayo Herrera
Luis Meneses Barbuso
Mauricio Fernandes Serey

SECCION 250a

Carlos Yañez González
Bruno Anaral Diaz
Jorge Rojas Urbina
Juan Ignacio Abarca
José Paz Alvarez

SECCION 251a

Enrique Urzúa Carroza
Augusto Pardo Troncoso
Juan León Martínez
Juan Solís Salas
Guillermo Ramirez Catalán

SECCION 252a

Mario H. Morgan Recabarren
Angel C. Rivas Galaz
Federico R. Godoy Bueno
Alberto A. Collao Pizarro
Bernardo Yáñez Morales

SECCION 253a

Gaspar Héctor Vique Durán
José Luis Cavieles M.
Alfredo M. Rodríguez R.
Oswaldo C. Carmona
José F. Campora R.

SECCION 254a

Emilio M. Ayala
Manuel Fernando Lazo H.
Carlos A. Acevedo A.
José Anselmo Rojas G.

SECCION 255a

Manuel Jesús Muñoz
Antonio N. Rodríguez R.
Luis A. Alcayaga Vicenio
José Salazar Mun
Raul Jorquera Martínez

SECCION 241

Maria Garrido Betancourt
Eliana Sepúlveda Chavarría
Violeta Quiroz Vega
Zoila Menicini Arcos

SECCION 35*

Maria Meneses Paredes
Hilda Aravena Soto
Guillermina Núñez Nuñez
Maria Farias Arancibia
Teresa Jiménez Silva

SECCION 36*

Catalina Espinoza Lagos
Rosa Elvira Mejías Pino
Noffa Muñoz Hernández
Lidia Ramírez Ramírez
Adriana Leiva Acosta

SECCION 37*

Julia Leiva Hermosilla
Maria Blaguerio Carrizo
Juana Muñoz Fuentes
Rosa Villagrán López
Silvia del Canto Padilla

SECCION 38*

Luisa Morales Aravena
Olga Espinoza Fuentes
Luz Barra Auwandter
Maria Diaz Leiva
Carmen Zúñiga Oyarzún

SECCION 39*

Maria Carriales Pérez
Eliana Pinto Rios
Berta Meneses Cubillos
Clementina Torres Olivares
Maria Núñez Camus

SECCION 40*

Erna Hurtado Zúñiga
Adeciria Mondaca Veas
Alicia Opazo Henríquez
Eliana Fernández Pérez
Teresa Caro Diaz

SECCION 41*

Maria Tur Ahumada
Irma Egrove Quiroga
Elvira Palma Santander
Sara Orellana Reyes
Maria Montero Daza

SECCION 42*

Ida Aguilar Herrera
Purísima Martínez Ortiz
Graciela Olguin Chacón
Violeta de los Angeles Canales
Emelinda Espinoza Godoy

SECCION 43*

Pilar Díaz Díaz
Maria Reyes Moreno
Rubí Johnson Portus
Aida Benítez Bustamante
Norma Moreno Díaz

SECCION 44*

Cecilia Morales Salinas
Beatriz Venegas Correa
Corina Figueroa Suárez
Isabel León
Maria Arellano Paz

SECCION 45*

Irma Briceño Lillo
Laura Leal González
Zoila R. Becerra Contreras
Maria Muñoz Nuñez
Irene Pardo Cañete

SECCION 46*

Ana Palacios Sandoval
Alicia López Aedo
Maria Parra Lastra
Delmira Carvajal Astudillo
Raquel Palacios Sandoval

SECCION 47*

Elsa Larrain González
Eliana Muñoz Vera
Eugenia García Cornejo
Gladys Arena Ramos
Carmen Santa Cruz Figueroa

SECCION 48*

Zunilda Garrido Abarca
Antonieta del C. Castillo
Luisa Alonso Alonso
Maria González Gaete
Margarita Gatica Riquelme

SECCION 49*

Violeta Gálvez Fredes
Maria Dolores Gómez Velásquez
Lucrécia Mena Letelier
Benigna Jiménez Ganga
Rosa Pacheco Becerra

SECCION 50*

Maria Neira Dodero
Olivia González Díaz
Hilda Bermúdez López
Sonia González Campos
Francisca Opazo Astudillo

SECCION 51*

Inis M. Aránguez Bustamante
Edith Cortés González
Carmen Castillo Diez
Maria Hidalgo Silva
Victoria Donaire Zepeda

SECCION 52*

Nora Tapia Alujas
Maria Lillo Nuñez
Maria Pardo Monzalve
Maria Ibarra González
Adriana Vidal Miranda

SECCION 53*

Juana Orellana Valdivia
Maria Santander Rodríguez
Berta Yáñez Guzmán
Eliana Díaz Aguilar
Sonia Lizana Cartagena

SECCION 54*

Hilda Verasay Flores
Fresia G. Astorga Cortés
Inés Muñoz Valerio
Alicia Lorca
Graciela Gálvez Leiva

SECCION 55*

Gloria Rubilar Urbina
Patricia Muñoz Leyton
Adriana Pimentel Guajardo
Maria Cuevas Farias
Juana Cuevas Espinoza

SECCION 56*

Elba González Tren
Nora Díaz Méndez
Norma Martínez Nuñez
Ana Pino Benavides
Yolanda Valenzuela Lazo

SECCION 57*

Margarita Sanz Miguel
Sara Muñoz Navarro
Graciela Molina Rodas
Guacolda Caroca Miranda
Berta Martínez Peloporet

SECCION 58*

Nancy Véliz Céspedes
Sonia Milo Nuñez
Rosa Silva Padilla
Maria Fernández Frez
Carmen Cáceres Toro

SECCION 59*

Maria Soto Valenzuela
Graciela Araya
Maria Ortiz Muñoz
Rosa Inostroza Pérez
Adriana Anas Jiménez

SECCION 60*

Marta Sarmiento Bruzone
Mercedes Salas Urzúa
Silvia Pincheira Villa
Angélica Faundez Valdes
Emilia Durán Jodre

SECCION 61*

Ana M. Ahumada Bustos
Elena Chavez Avila
Enriqueta Sandoval Cantos
Elizabeth Parada Hernández
Maria Castro Sánchez

SECCION 62*

Hilda Riquelme Pavés
Eliana Bustos Guzmán
Galia Jochava Galaz
Cristina Hormazábal Romero
Adriana C. Echeverría Juan

SECCION 63*

Teresa Romo Sepúlveda
Alicia Aguilera Carrave
Ximena Vergara Gutiérrez
Lucia Cordero Martínez
Maria Fiedres Soto

SECCION 64*

Berta Villagrán Pérez
Aida Galdames Espinoza
Ana Espinoza González
Maria Millán Cerón
Maria Carvallo Gajardo

SECCION 65*

Luisa Flores Zablah
Ana Bustos Acevedo
Gladys Triviño Atenas
Blanca Escanilla Silva
Maria Farias Contreras

SECCION 66*

Audonia Ortega Silva
Lucia Castro Cerda
Marina Arcken Barrera
Isabel Godoy Godoy
Gladys A. Castillo Romo

SECCION 67*

Berta Cancino Sánchez
Maria Solis Salas
Aurora Meza Olate
Raquel Rebolledo Contreras
Gabriela Monsalves Céspedes

SECCION 68*

Isabel Sepúlveda Carvajal
Gloria Hormazábal Vidal
Patricia Sallate Toledo
Maria Pérez Cisternas
Mariana Calderón Fabres

SECCION 69*

Victoria Saavedra Cortes
Cecilia Contreras Dominguez
Maritza Segura Villanueva
Maria Briones Zepeda
Susana Zavala Vásquez

SECCION 70*

Judith Valenzuela Poblete
Nora Díaz Pérez
Emilia Pérez Salinas
Maria Guerra Chávez
Irma Vargas Morales

SECCION 71*

Luzmila Salinas Lopetegui
Georgina Chávez Alcalde
Brunilda Núñez Quiroz
Ana Aros Rivera
Nury Naranjo Arancibia

SECCION 72*

Laura Díaz Valderrama
Maria Dolores Gómez Velásquez
Blanca Richter Araya
Lucia Fleming Pinto
Ana Calderón Alarcón

SECCION 73*

Alicia A. Rosales Alvear
Maria T. Acuña Hernández
Blanca O. Fredes Zúñiga
Adela V. Acuña Gutiérrez
Isabel C. Valdés González

SECCION 74*

Fresia Muñoz Palma
Maria A. Cerón Jovenes
Maria E. Ibáñez Godoy
Maria Salazar Otárola
Maria Maldonado Chiang

SECCION 75*

Rosa I. Domínguez Villalobos
Maria F. Jaramon Rojas
Carmen G. Jaramon Rojas
Maria Cecilia Jorquera Constanzo
Nora L. Escobar Alcalde

SECCION 76*

Alicia de las M. Alegria Serrano
Maria T. Torrejón Carrasco
Alicia A. Barros Soler
Sonia A. Fuentes Astete
Flor M. López Cáceres

SECCION 77*

Birna de las R. Rodríguez R.
Eliana Cofre Anas
Rosa Ramos Muñoz
Alicia Lorca
Fresia Cid Ortiz

SECCION 78*

Maria Bravo Aravena
Teresa Becerra Mosquera
Nancy Muñoz Cid
Rosa Reyes González
Liliana Contreras Martínez

SECCION 79*

Sonia Cisternas Concha
Lucia Iruñeta Contreras
Maria Renatam Faundez
Maria Herrera Vega

SECCION 80*

Susana Espinoza Millas
Savina Menas Barrera
Maria Olivan Muenia
Maria Quezada Canales
Gladys Retamales Diaz

SECCION 81*

Alicia Zarzar Nazar
Maria Hormazábal Guzmán
Elba Cortés Muñoz
Maria Conejeros Urta
Nancy Aravena Troncoso

SECCION 82*

Berta Valderrama Canales
Teresa Salas Cortés
Maria Campos Carvajal
Nancy Ahumada Galaz
Teresa Gaona Canales

SECCION 83*

Gloria Escobar Velásquez
Virginia González López
Flor Díaz Rebolledo
Sonia Fuentes Muñoz
Vilma Santana Espinoza

SECCION 84*

Elisa Palacios Pantoja
Ester Velásquez Aguilera
Rosa Salinas Alonso
Miryam Mora Morales
Albertina Valencia Garcés

SECCION 85*

Monica López Donoso
Natalia González Hormazábal
Nora Santander Broncero
Maria Vilches Soto
Albertina Díaz Leal

SECCION 86*

Irma Romero Sarmiento
Nancy Escobar Velásquez
Lucia Cordero Martínez
Maria Borquez Benavides
Nora González Varela

SECCION 87*

Mónica González Caris
Berta Berrios Ramirez
Raquel Cabrera Urrutia
Silvia Anas Añas
Isabel Moncada Villablanca

MESAS DE VARONES COMUNA DE QUILICURA, LOCAL ESCUELA N° 165, JOSE FRANCISCO VERGARA 101

SECCIONES 1-2

Oscar Garrido Quezada
Alejandro Cooperalfaro
Osvaldo Lira Valencia
Victor Zúñiga Liberman
Camilo Muñoz Pavez

SECCIONES 3-4-5

Sergio Romo Lira
Fernando Contreras Rojas
Enzo González Ramírez
Luis Muñoz Castillo
Juan Valenzuela Navarro

SECCIONES 7-8-9-10

René del Rosario Astudillo
Luis Palmera Celuera
Luis Zamora Alvarez
Eduardo Silva Mena
Luis Zapata Diaz

SECCIONES 11-12-13

Alfredo Manigua Marchi Hurtado
Jorge Salazar Ibarra
Luis Hidalgo Diaz
Lindor Mandujano Gajardo
Gerardo Magglio Valeri

SECCIONES 15-16

Alfonso Valdés Hernández
Carlos Lira Valencia
Pedro Gutiérrez Rivera
Lorenzo Riveras Calderón
Hector Farias Liberrona

SECCION 18

Raúl Little Berman
Fernando Briceño Cubillos
Juan Palacios Lizana
Urbano Arancibia Olmedo
José Valdés Peña

SECCION 19

Gerardo Santelices Concha
Sergio Ampuero Macareño
Eduardo Espinoza Araya
Roberto Alvarez Plaza
Omar Rojas Poblete

SECCION 20

Justino Rojas Lara
José Raúl Ramirez Ocares
Héctor Núñez Bobadilla
Orlando Spadare Birnotti
Clodomiro Orellana Alfaro

SECCION 21

Héctor Díaz Cortés
Epifanio Juan Vargas González
Walter Medina Sotomayor
Mando Brunetti Veguer
Oscar Díaz Chandias

SECCION 22

Pedro Ramos Ramos
Nolberto Ochoa Lenegui
Sergio Larenas Contreras
Hugo Valdebenito Espinoza
Guillermo Orrego San Juan

SECCION 23

Sergio Monserrat Vargas
Enrique Gallo Zárate
Francisco Gazmuri Vázquez
Luis Alberto Lisboa Calderón
Mario Nilo Pasten

SECCION 24

Abraham Apablaza Espinoza
Humberto Juan Barzelato Ruiz
Carlos Manuel Altamirano Soto
Juan Hernán Cáceres Cáceres
Moisés Enrique Ordóñez Valdivia

SECCION 25

Ricardo Contreras Ulloa
Exequiel Fernando Duarte M.
Reinaldo Hidalgo Muñoz
Fco. Alvarez Aguilera
Luis Cifuentes Cerda

SECCION 26

Héctor González Salfata
José Navarro Navarro
Soto Soto Vicencio
Hector Vidal Valenzuela
José Fuenzalida Venegas

SECCION 27

Juan B. Caro Cárdenas
Fidel J. Mons Urriola
Daniel Tapia Barrientos
Hernán L. Guerra Leiva
Joaquín del T. Belmar Galleguillos

SECCION 28

Ramón R. Ruiz Collao
José M. Guajardo Robles
Bernardino R. Jara Casanova
Orlando M. Escobar Aedo
Mario H. Zepeda Saldivar

SECCION 29

Mesas de Mujeres Comuna de Quilicura, Local Escuela N° 165, José Francisco Vergara 101

SECCIONES 1-2-3-4

Carmen Vergara Momcal
Maria Soto Dapello
Graciela Salinas Larenas
Irma Pérez Valenzuela
Catalina Gómez Anger

SECCIONES 6-7-8-9-10

Juana González Lepe
Ernestina Galaz Paredes
Eliana Díaz Hernández
Adriana del Carmen López
Maria del C. Muñoz Guevara

SECCIONES 11-16

Maria Jaraquemada González
Laura Puebla Morales
Flor Valdés Sánchez
Brunilda O. Escobar Vergara
Lucinda Martínez Reyes

SECCIONES 12-14-30

Hilda Zamorano Urzúa
Gladys Rodríguez Mendoza
Maria Larenas Silva
Juana Rosa Morales Cabezas
Berta Margarita Aguayo Franco

SECCION 17

Sara Ema Muñoz Morales
Elba del Carmen Venegas
Contreras
Irma Turela Santana
Teresa de Jesús Martínez Pozo
Rosa Acevedo Basaure

SECCION 18

Julia Guajardo Romo
Corina Morales Cabezas
Nelly Ortiz Valenzuela
Maria Ferrada Moncada
Maria Ramirez Quezada

SECCION 19

Sonia Monasterio Calderón
Carlota Elina Pérez Carrasco
Lucia Muñoz Rivera
Eloisa Cáceres González
Maria Durán Fernández

SECCION 20

Judith Sonia Barrera Torres
Carlota Elina Pérez Carrasco
Juana Torres Torres
Yolanda Muñoz Osorio
Margarita F. Velasco Jiménez

SECCION 21

Rosa Galaz Peñaloza
Carmen González Espinoza
Gloria A. Cornejo Donoso
Maria Bienvenida Pizarro González
Flor Maria Inés Román Gallardo

SECCION 22

M. Elena Artinoo Vázquez
Violeta Echeverría Parra
Mercedes Salas Santibáñez
Rosa Moreno Campos
Alicia Pastor Cabrera

SECCION 23

Juana Larenas Contreras
Maria Villagrán Páez
Julia Nora Purull Espinoza
Mirta Godoy Carrasco
Isolina del C. Moya Marín

SECCION 24

Isabel del Pino Labarca
Gloria M. Rivera Donoso
Silvia D. Arango Zarzano
Leontina Cuevas Aguilera
Palmeria Luz Garrido González

SECCION 25

Zunilda Aguilar Navarro
Rosa Cristiana Navarro Palma
Magdalena Amparo del Río
Rosello
Nelly del C. Sarmiento López
Silvia Rojas Araya

SECCION 26

Nancy del C. Núñez Silva
Alba Luisa Fuentes Gajardo
Cecilia Patricia Castillo Gallardo
Laura de las Mercedes Toledo
Mella
Carmen Rosa González Aguilar

SECCION 27

Luisa A. Fuentes Rojas
Maria Rodriguez Vilches
Violeta Baeza Riveros
Flor Maria del Carmen Matus
Labra
Gladys de las Mercedes Martinez
Donoso

SECCION 28

Adriana del C. Rodriguez Gaona
Ana del Carmen Vallejos Millán
Rudis Soledad Olea Veliz
Manoel Avila Escalona
Yolanda Sanhueza Trincano

MESAS DE VARONES COMUNA DE LAMPA, LOCAL ESCUELA 158, FRENTE A LA PLAZA

SECCIONES 1-2-3

Héctor González Salfata
José Navarro Navarro
Soto Soto Vicencio
Hector Vidal Valenzuela
José Fuenzalida Venegas

SECCIONES 4-5-6-8

Mario Alvarado Aceitón
Juan Torrejón Romero
Manuel Rodríguez Báez
José Aranda Calderón
José Lucio Arrojo

SECCIONES 9-10-11-12

Jorge Bernal Espinoza
Tomás Valencia Araya
Roberto Tobar Tobar
Sergio Santis Guerra
Carlos Villarroel Aguilera

SECCIONES 13-14-15

Hipólito Arancibia Alvarez
Juan Iturra Beiza
Alberto Arancibia Alvarez
Sergio Villarroel Aguilera
Luis Astudillo Alfaro

SECCIONES 24-25

Manuel Almendra Almendra
Mario Herrera Soto
Carlos Espinoza Venegas
César Alcántara Santander
Miguel Serrey Ruiz

SECCION 16

Fernando Urzúa Ibarra
Manuel Yáñez Astudillo
Alfredo Farias Vergara
Daniel Gómez Silva
Manuel Orrego Aballay

SECCION 17

Ronaldo Reyes Echeverría
Florentino Cuadrado Providelli
Reimundo Arnaiz Cañas
Sergio Alfaro Román
Sergio Díaz Fernández

SECCION 18

Josip Mitrovich Carreñ
Augusto Torrico Rojas
Nelson Cortés Martínez
Oscar Piña Piña
Gerardo Muñoz Alarcón

SECCION 19

Manuel Bianchi Palma
Jorge Yáñez Aguilar
Humberto Fuenzalida Muñoz
Fernando Ortega Rojas
Andrés Carrasco de la Fuente

SECCION 20

Guillermo Soto Arancibia
Manuel Castillo Fuentes
José Soriano Sarmiento
Jesús Aravena Luengo
Héctor Rubio Riveros

SECCION 21

Santiago Díaz Osorio
José Villalobos Tobar
Miguel López Brito
José Zamora Vega
Luis Fontanet Ruiz

SECCION 23

Hernán Benítez Acevedo
Héctor Venegas Martínez
Mario Hermosilla Farias
Enrique Lizana Ulloa
Luis Ruiz Castro

MESAS DE MUJERES COMUNA DE LAMPA, LOCAL ESCUELA N° 158, FRENTE A LA PLAZA

SECCIONES 1-2-3-4a

Palmira Díaz Hurtado
Raquel Matus Sariego
Amelia Viera Clavero
Rosa Aguilera Muñoz
Teresa Zunilda Calderón

SECCIONES 6-7-8-9a

Margarita Gutiérrez Bortez
Irma Naranjo Pasten
Miguel Pulgar Ibarra
Maria Pérez Gutiérrez
Pedro León Alvarado

SECCIONES 11-12-13a

Silvia Contreras Contreras
Oriana del C. Morales Tobar
Rosario E. Garrido Ponce
Marta Reyes Fritz

SECCIONES 18-19a

Maria S. Quintanilla Fuenzalida
Ana M. Fuentes Carmona
Gloria Olivares Garrido
Maria C. Vergara Rubio
Julia del C. Orellana Carvajal

SECCIONES 20-23a

Yeines C. Castillo Fuentes
Teresa S. González Alvarez
Maria E. Montenegro
Bahamondes
Maria Muñoz Zambrano
Amelia Messina Banda

SECCION 15a

Alba Hueffemann Castro
Maria González Guerra
Elvira G. Segovia Venegas
Elba de las M. Mena Urzúa
Gably M. Volpi Reyes

SECCION 16a

Margarita Velásquez Pacheco
Gloria Ossa Guajardo
Lina Alegría Campasano
Iris Martínez Hernández
Olga H. Farias

SECCION 47a.

Maria Barrientos Soto
Luzmila J. Retamales
Dela Aranda Castro
Enriqueta Espinoza Venegas
Isolina Hernández Hernández

SECCION 48a.

Elba Ramirez Fuentelba
Eugenia Sandoval Ibarra
Maria Puga Sanchez
Nelly Pinones Alfaro
Olga Durán Osorio

SECCION 49a.

Gloria Zamorano Donoso
Sylvia Espinoza Corvalán
Rosa Padilla Isla
Maria Hernández Leyton
Luz Lagos Cárdenas

SECCION 50a.

Maria Vargas Cancino
Sonia Sandoval Carrasco
Maria Elgueta Valenzuela
Carmen Barrera Carrasco
Teresa Menno Candia

SECCION 51a.

Maria González Arias
Sonia Becerra Solan
Eugenia Gaete Ramirez
Leonora del C. Gajardo
Mercedes Moreira Alvarez

SECCION 52a.

Elisa Román Retamal
Ernestina Julio Castillo
Nelly Salinas Silva
Mercedes Garcia Santelices
Juana Valenzuela Contreras

SECCION 53a.

Gladys Toro Ariaza
Margarita Ramirez Orellana
Irene Castillo Urrutia
Maria Portuqués Alvarez
Marta González Báez

SECCION 54a.

Marta de las M. Espinoza
Juana Aranda Pino
Luisa Monardes Patiño
Mercedes Rios Gatica
Cristina Vicencio Vicuña

SECCION 55a.

Isabel Zúñiga Arzola
Ruth Retamal Salgado
Clementina Rios Muñoz
Maria Bernos Rodriguez
Maria Canales Valenzuela

SECCION 56a.

Alicia Palma Quintano
Marta Pardo Medina
Juana Ulloa Jara
Emilia Moyano López
Silvia Cancino Quiriones

SECCION 57a.

Rosa Velásquez Muñoz
Ana Patiño Caviedes
Ana Fedeas Aguilera
Noemi Zepeda Morales
Margarita Burgos Lagos

SECCION 58a.

Teresa Palacios Lagos
Irma Sánchez Alvarez
Mirella Navarro Basadre
Guacolda Avendaño Muñoz
Ana Cristi Cáceres

SECCION 59a.

Rosa Sánchez Pinochet
Guillermina Serrano Roblete
Sylvia Sandoval Sandoval
Dela Sánchez Fredes
Maria Campos Echeverría

SECCION 60a.

Hilda Peñañoza Adams
Elsa Villegas Olivos
Elvira Figueroa Flores
Sylvia Yáñez Ibarra
Maria Miranda Araya

SECCION 61a.

Rosa Sánchez Avalos
Maria Gallaguiños Jerez
Rosa Pérez P.
Ursula Hevia Lizana
Esmeralda Barrera Aranda

SECCION 62a.

Juana Rivero Tapia
Norma Correa Espinoza
Irene Hernández Soto
Rebeca Fernández González
Lucia Ibarra Jerez

SECCION 63a.

Margarita Pino Ponce
Rosa Aravena Herrera
Juana Zúñiga Roldán
Irma Pino Inostroza
Elena Avila Jara

SECCION 64a.

Teresa Carrasco Hernandez
Maria Bustamante Durán
Elsa Gutiérrez Cordero
Gabriela González Ferrada
Maria Manriquez Diaz

SECCION 65a.

Marta Ponce Astorga
Ricardina Arriagada Espinoza
Raquel Aracena Rojas
Juana Aguilera Vega
Ana Soto Salamanca

SECCION 66a.

Ximena Jofré Orellana
Eugenia Pereira Yáñez
Nancy Vergara Ormelo
Benigna Tello Gomez
Cristina Barrera Carrasco

SECCION 67a.

Flor Aránguiz Diaz
Rosa Román Silva
Luisa González Gómez
Blanca Martinez Guerrero
Gladys Gomez Bravo

SECCION 68a.

Flora Torres Pizarro
Luz Castillo Pino
Cayetana Araya Bocho
Luisa Fernández Naranjo
Emelinda Contreras Espinoza

SECCION 69a.

América Bustos Jara
Alicia Villalobos Infante
Maria Salinas Peñañillo
Rosa Muñoz Droguett
Teresa Venegas Pizarro

SECCION 70a.

Margarita Nanjari Roa
Luisa Murga Muñoz
Rosario Vera Osorio
Lucia Pino Toro
Maria Silva Mora

SECCION 71a.

Sonia Chamorro Silva
Maria Jaque Toro
Maria Moya Vásquez
Victoria Flores Osses
Gladys Castillo Zapata

SECCION 72a.

Juana Arce Galaz
Irma Rios Rodriguez
Blanca Romero Rodriguez
Gladys Sepúlveda Jara
Marta Aguilera Muñoz

SECCION 73a.

Margarita Ponce de León G.
Fresia Quempil Lagos
Gilda Torres León
Manuelita Petric Rios
Ana Retamal San Martín

SECCION 74a.

Maria Astudillo Guzmán
Maria Soto Fernández
Blanca Sereño Hormazabal
Cruz Vilches González
Maria Zúñiga Mocosco

SECCION 75a.

Rosa Herrera Calderón
Maria Bardin González
Genoveva Astudillo Nuñez
Margarita Cueto Nuñez
Luisa Ortega Saldaño

SECCION 76a.

Elena del Carmen González
Maria Marambio Fischer
Ester Navia Vergara
Sara Fernández Gutiérrez
Regina Lorca Avendaño

SECCION 77a.

Julia Figueroa Barrera
Enriqueta Ramirez Burgos
Nelly Cortés Sánchez
Sylvia Morales Lamoza
Maria Becerra Lueza

SECCION 78a.

Alicia Silva Loyola
Lucia Riveros Ayala
Magaly del C. Beltrán
Juana Iñabaca Ibarra
Doris Toledo Chávez

SECCION 79a.

Nancy Mora Cortés
Lidia Zelada Contreras
Isabel Gomez Leiva
Inés Reyes Rivera
Inés Torres Pavés

SECCION 80a.

Marta Ahumada Miranda
Gladys Sáez Sanhueza
Elena Pérez Roca
Georgina Agurto Villanueva
Margarita Sanhueza Olivera

SECCION 81a.

Ana Pradenas Lara
Julia Castro Espinoza
Luz Muñoz Martinez
Guacolda Fuentes Fuentes
Gladys Peña Valenzuela

SECCION 82a.

Lucia Retamal Baeza
Morelia Ayala Cancino
Berta Sandoval Sandoval
Maria Morales López
Marta Mora Gutiérrez

SECCION 83a.

Nelly Castillo Espinoza
Rosa Quezada Avilés
Sonia Venegas Varas
Berta Rojas Galán
Anita Pérez Urrutia

SECCION 84a.

Maria Allendes Jara
Maria Castillo Villarroel
Ana Gatica Lizana
Mireya Arenas Vásquez

SECCION 85a.

Orfilia Mosquera Reyes
Graciela Ortiz Vegá
Ertá Alarcón Urria
Ruth Bustamante Urrutia
Ruby Sandoval Salazar

SECCION 86a.

Sandra Cueto Nuñez
Ana Rojas Lavín
Laura Vásquez Quinteros
Maria Lagos Jorquera
Silvia Lagos Muñoz

SECCION 87a.

Maria Valderas Ojeda
Maria Rodriguez Ahumada
Maria Aguilera Vásquez
Lilia Castillo Molina
Patricia Cortes Contreras

SECCION 88a.

Patricia Candia Avendaño
Marta Candia Avendaño
Maria Leiva Rojas
Olivia Montecinos González
Ana Palma Acuña

SECCION 89a.

Ingrid Cabezas Poulsen
Maria Ugarte Cabello
Maria E. Jofré Vásquez
Sonia Bello Muñoz

SECCION 90a.

Irís Jiménez Fuenzalida
Lidia Hidalgo Diaz
Angélica Pérez Reyes
Maria Vallejos Lillo
Néida Vega Gálvez

SECCION 91a.

Maria Zúñiga Ordóñez
Sara González Seguel
Ana Carvajal Cáceres
Rosa Rubilar Campos
Isella Miranda Barraza

SECCION 92a.

Gioconda del C. Collante C.
Luisa Pinto Celis

Ana R. Baeza Diaz
Graciela Mellado Villarroel
Elsa Catalán Gómez

SECCION 93a.

Margarita Sonia Pino
Guacolda Sandoval Bastias
Carmen Tobar Alvarado
Zunilda Contreras Aguirre
Sara Suárez Andrade

SECCION 94a.

Noemi Erices Miño
Elizabeth Droguett Montecinos
Lucia Acosta Román
Ana M. Marmolejo Cabello
Maria Eugenia Carrido

SECCION 95a.

Nelly Soto
Gabriela A. Nuncio
Isabel M. Bustamante
Baldevento
Sonia Maluenda Castillo
Patricia Escudero Matamala

EXTRANJEROS SECCIONES:

96a y 1-2-3-4-5-6-7-8

Ana Maria I. Castillo Pino
Idilia Elvira Rapiá Sánchez
Flor del C. Muñoz Caroca
Sonia Fuentes Gatica
Maria Arcos Riveros

SECCION 97a.

Bernarda Olivares López
Aida Rosas Zapata
Patricia Gallardo Cabello
Silvia Urrejoia Frias
Gloria Said Bergeaut

SECCION 98a.

Regina Bascuñán Hernández
Ana Morales Lamoza
Marta Cueto Nuñez
Marta Opazo Pino
Nolids Soto Oyarzun
Sonia Valenzuela Rojas

SECCION 99a.

Ana Padilla González
Aurora Poblete Rios
Graciela Arraño Cordero
Maria San Martín Salgado
Maria Zamora González

SECCION 100a.

Ana Sepúlveda Caviedes
Ana Morales Ruz
Gladys Muñoz C.
Ana Lecaros Ortiz
Lucia Tanfeno Leal

SECCION 101a.

Laura San Juan Salazar
Norma Sánchez Parodi
Maria Torres Aguilera
Luisa Candia Hormazabal
Maria Suárez Muñoz

SECCION 102a.

Erna Gutiérrez Castilla
Amelia Barros Espinoza
Graciela Galleguillos Bustos
Matilde Palma Olivares
Islandia Diaz Poblete

SECCION 103a.

Maria Pincheira Inostroza
Maria González León
Gladys Cortés Castillo
Patricia Carmona Olivares
Nancy Castillo Molina

SECCION 104a.

Maria Cabezas Marmi
Mercedes Rios Retamal
Ruth Cifuentes Araya
Deysi Balderas Fuentes
Lilia Briceño Meneses

SECCION 105a.

Rosa Cárdenas Ibáñez
Maria Allendes Jara
Maria Castillo Villarroel
Ana Gatica Lizana
Mireya Arenas Vásquez

SECCION 106a.

Orfilia Mosquera Reyes
Graciela Ortiz Vegá
Ertá Alarcón Urria
Ruth Bustamante Urrutia
Ruby Sandoval Salazar

SECCION 107a.

Sandra Cueto Nuñez
Ana Rojas Lavín
Laura Vásquez Quinteros
Maria Lagos Jorquera
Silvia Lagos Muñoz

SECCION 108a.

Maria Valderas Ojeda
Maria Rodriguez Ahumada
Maria Aguilera Vásquez
Lilia Castillo Molina
Patricia Cortes Contreras

SECCION 109a.

Ana Soto Osorio
Alicia Zabala Zepeda
Ana Muñoz Sagredo
Maria Araya Espinoza
Rosa Figueroa González

SECCION 110a.

Bernarda A. Romero Rojas
Silvia del C. Rubio Donoso
Maria M. Romero G. ODOY
Eliana del T. Espinoza B.
Julia R. Mardones

SECCION 111a.

Ruth Salas Diaz
Filomena de las M. Aravena R.
Maria A. González Vergara
Zunilda Espinoza Seguel
Olga del C. Maluenda Olivares

SECCION 112a.

Blanca R. Miranda Fuenzalida
Claudina del C. Castro Arana
Margarita del C. Letelier R.
Aurora Barrera Mancilla
Raquel Aedo Reyes

SECCION 113a.

Olga M. González Villena
Teresa del C. Vargas M.
Hilda A. Molina Muñoz
Ana M. Guerrero Montero
Juana R. Candia Salamanca

SECCION 114a.

Mercedes Del C. Arias
Miriam S. Rojas Santis
Juana Cabello Jaramillo
Hilda Del C. Illanes M.
Judith Aguilera Morales

SECCION 115a.

Sonia del C. Vila Montero
Maria C. Peraita Burgos
Julia Maldonado Vargas
Ana del Pino Diaz
Yeni Riffó Saavedra

SECCION 116a.

Tila Eliana Serrey Serrey
Laura Ema Medina Medina
Maria A. Méndez Velásquez
Eliana del C. Llanos Nuñez
Maria del C. Manríquez M.

SECCION 117a.

Elena del C. Sáez Medina
Rosa A. Gatica Muñoz
Violeta Salinas Carmona
Gloria del C. Laffertie Poblete
Soledad del C. Cerdá Sotelo

SECCION 118a.

Maria O. Moraga Palma
Virginia del T. Bernal Garay
Elvira del C. Sanhueza Ortiz
Sara L. Flores Arancibia
Olga E. Olmos Diaz

SECCION 119a.

Rosa A. Herrera Lagos
Fidelis del C. Tobar Gallardo
Leontina del C. Brito Plaza
Gregoria González Venegas

SECCION 120a.

Laura del C. Saldia Muñoz
Marta del C. del Valle
Rosa E. Montiel Muñoz
Emilia Nuñez Elgueta
Ana R. Concha Valdes

SECCION 96a.

Idilia Tapia Sánchez
Rosa Saavedra González
Maria Herrera Hinojosa
Carmen Herrera Hinojosa
Inés Rodríguez Encina

MESAS DE MUJERES
COMUNA DE QUINTA NORMAL

Local Liceo de Hombres N° 9
Catedral 4681

SECCIONES 1-2
Luisa Ines León Carrasco
Fresia Opazo Berton
Blanca Chaparro Rodríguez
Julia Morales Garrido
Cecilia Michelini Valongo

SECCIONES 3-4
Olga Villarroel Pino
Matilde Romo Salinas
Susana Camus Ramirez
Lilia Neira Montano
Adriana Verdejo Miranda

SECCIONES 5-6
Maria M. Saavedra Delgadillo
Eliana Rojas Cordova
Orfilia Sagredo Riquelme
Mercedes Salinas Pinto
Maria Luisa Amelia Araya Vergara

SECCIONES 7-8-9
Delfina del C. Campusano
Eliana Vázquez Pavez
Teresa Morales Fuenzalida
Liliana Violeta Avila Sandivares
Estrelladel Carmen Valenzuela A

SECCIONES 10-12
Alicia A. Acevedo Raggio
Elena E. Cavieres Barra
Juana M. Bravo Zamorano
Julia Contreras Guzman
Laura Morales Morales

SECCIONES 13-14
Rosa Rodríguez Vargas
Elvira Reyes Pavez
Juana Garcia Sarzoza
Elsa Morales González
Eliana Sepúlveda Iglesia

SECCIONES 15-17-18
Elana Figueroa Monda
Clara Aguilera Diaz
Hilda Agredo López
Aida Olmos Zúñiga
Adriana del C. Calderon

SECCION 19-20
Violeta Orellan Bascuñán
Adelaida Armijo Aravena
Olga Miranda Arriaza
Elba Villanueva P.
Aurelia Tapia Quevedo

SECCIONES 21-22
Nelly Frias Alfaro
Ana Rozas Cofre
Marina Avendaño Avendaño
Graciela Ibañez Canales
Fresia Elena Guzman Urzua

SECCION 23-24
Olga León Aguilar
Silvia Fariel Campos Rojas
Maria Cristina Acevedo Quajardo
Eva de Vallejos Maldonado
Nelly Escobar Ortiz

SECCIONES 25-26
Eliana del Carmen Fuentes
Graciela Hernández Muñoz
Eliana Peña Rossel
Ester Aranda Orrego
Maria M. Pérez

SECCIONES 27-28
Maria A. Santermo Benazul
Adriana Gomez Soto
Maule Francis Peña
Maria Quintanilla Severino
Bella Ines Rojas

SECCIONES 29-30
Teresa Barahona Rivera
Elana Ramirez
Olga Ines Osorio
Miriam Roach Medina
Maria O. Lillo Gutiérrez

SECCIONES 31-32
Eliana Naranjo Moreno
Yolanda Albornoz Rodríguez
Andrea Gutiérrez Herrera
Marta Marchant Carter
Dora Faundez Fernández

SECCIONES 33-34
Margarita Gómez Aránguiz
Ana Garcia Torres
Nora Isabel García Peredo
Valentina Rebeca Silva Caru
Aida Berrios Rojas

SECCION 35-36

Aida Moreira Contreras
Marta Saavedra
Olga Cerda Lobos
Silvia Vega Carrera
Laura E. Cardenas M.

SECCIONES 37-38

Luisa M. Jorquera Jorquera
Marta Franco Roman
Maria Roman Ravello
Graciela Ibañez Abarca
Lucia Soto Mejías

SECCIONES 39-40

Violeta Donoso Valenzuela
Silvia I. Palavicino
Lilian Rojas Troncoso
Lily E. Vignes
Ebna V. Cananes Sotelo

SECCION 41-42

Teresa Osorio Santander
Lidia Galvez Morales
Ana Olga Cornejo Rubilar
Georgina Soto Calderon
Ines M. Cerda Martinez

SECCIONES 43-44

Silvia Hervia Gaete
Ruth Hernández Poblete
Maria Zamorano Rojas
Elsa Alarcón Herrera
Teresa Gomez Castro

SECCIONES 45-46

Laura Durán Escobar
Maria Iturrieta Varas
Edelmira Moreno Bailef
Eliana C. Diaz Libo
Maria E. Rarce Jaque

SECCION 47

Eulalia M. Hermsilla H.
Elsa del C. Manríquez A.
Rosa Deniaza Costa
Leontina Manríquez Narvarte
Elba C. Guadalupe Urzua

SECCION 48

Tegualda de C. Tapia A.
Elena E. Rodríguez Riveros
Norma A. Lillo Urzua
Emilia Nuñez Elgueta
Ana R. Concha Valdes

SECCION 49

Carmen Guillaume Bernachea
Maria Aravena Nuñez
Lucy Henriquez Becerra
Irma Salinas Bravo

SECCIONES 51-52

Teresa Infante Rivas
Tegualda Rivera Fuenzalida
Iris Rivera Fuenzalida
Rosacariz Caricoe
Elsa Torres Gutiérrez

SECCION 53

Zoila Bown Martinez
Atala Vizcarra Palao
Maria N. Toro Pérez
Maria Teresa Freites
Rosario Barrientos Galindo

SECCION 54

Claudina Astudillo Barahona
Alicia Sonia Romero
Carmela Garrido Hernández
Maria Laynes Velásquez
Maria Piquiray Antipir

SECCION 55

Irene González Pérez
Norma Espindola Bragdeg
Elda Morales Espinoza
Carmen Fuentes Albornoz
Elena Vázquez Cancino

SECCION 56

Maria Arancibia Sagredo
Hermia Fruttero Rivett
Amanda Flores Flores
Nancy Rojas Bustos
Derma Ulloa Leiton

SECCION 58

Maria Andrade Cardenas
Maria Molina Villamor
Maria Ramirez Echeverría
Mireya Leiva Castillo
Ana Georgina Deceñer Pérez

SECCIONES 57-59

Olga E. Méndez D.
Olga Bustamante B.
Margarita C. Acevedo G.
Luz Clementina Lobos V.
Inés E. Ross Cottaz

SECCIONES 60-61

Hilda Matamalas Rojas
Silvia Soto Sobar
Ines Bravo Serrano
Blanca Hernández Huerta
Irma Osses Silva

SECCION 62

Violeta Orellan Bascuñán
Raquel Fernández Pérez
Blanca R. Aviles Faundez
Elsa Cerda Gutiérrez
Talia Bastías Rojas

SECCION 63

Silvia Villarroel Delgado
Maria Menares Zamora
Julia Monroy Pose
Silvia Pozo Jofré
Raquel Cabe

Silvia Muñoz Avila
María Inés Avila

SECCION 119
Angela Cruz Romero
Domitila Catalán Cerda
Lidia A. González Díaz
Sonia Gutiérrez Silva
Laura Aliste Diaz

SECCION 120
Rosa E. Fernández Salvo
Olga Cortés Castro
María Soto Reyes
Lucía Soto Rebolledo
Hilda del C. Castillo Moyano

SECCION 121
Adriana Silva Vergara
Rosa Aguilar Roldán
Fresia A. Silva Caru
América L. Miranda Bahamondes
Virginia Calderón Calderón

SECCION 122
Rosa Márquez Álvarez
Oneta Sanhueza Cárdenas
Rosa Amelia Ubeda Vásquez
Angela A. Peñaloza Figueroa
Lorena Clotilde Rubio Godoy

SECCION 123
Inés Manríquez Orellana
Ester Avendaño Sotomayor
Luzmila San Martín San Martín
Clara Garay Garay
Olga Flores Díaz

SECCION 124
Gladys García Ramírez
Elcira Montecinos Castro
Olga Lucía Rodríguez Reyes
Teresa de las M. Carrasco Fuentes
Nancy Victoria Pradenas Muñoz

SECCION 125
Elena Rodríguez Henríquez
Carmen Rosa Yáñez
María M. Cabello Ramírez
Juana Acuña Riquelme
María E. Raulands Gallardo

SECCION 126
Ana I. Vilches Avedano
Alicia Mancilla Elgueta
Juana Maldonado Mella
María A. Godoy Sáez
Sonia del C. Orellana Acuña

SECCION 127
Lucila Lemus Cortés
Georgina B. Goch Salinas
Margarita Ramírez Ruiz
Sonia Seguel Seguel
Teresa Fuentes Mella

SECCION 128
Lidia Ceballos Canales
Nery Veva Cruz
Maritza Castillo Yáñez
María I. Rojas Baeza
Irma Díaz Castillo

SECCION 129
Elda del Monte Guarda
Néstor Tamayo Zúñiga
Luisa Marina Pimentel Vega
María A. Muñoz Nuñez
Magna del C. Bravo Bravo

SECCION 130
Asunción García Castro
Benedicta T. Riquelme González
Sonia del C. Azocar Cofre
María Angélica Olavarría Vázquez
Ulda Elena Díaz Carvajal

SECCION 131
María Elisa González Chávez
Ana Raquel Pizarro Elgueta
Paulina Angela Echeverría Pérez
Ana Nelly Pulgar Acosta
Elvira Silvia Muñoz Gómez

SECCION 132
Manuela Meza Pérez
Ana Luisa Garay Biekelvach
Otilia de las M. Silva López
Elsa Yolanda Vilches González
Margarita Chacón Cabezas

SECCION 133
Yolanda Ester Martínez Ricours
Graciela Fuentes Sepúlveda
Sara Alicia Silva Pacheco
Cristina A. Moya Olivares
María Teresa Pérez González

SECCION 134
Elana Eta Madrid Vidal
Elena M. Toro Fuentes
Zunilda González Pizarro
Elana Zúñiga Ahumada
María Ermelina Lavado Binimelles

SECCION 135
Laura Martínez Díaz
Elena Aguayo Horta
Ana Luisa Moraga Sepúlveda
María González Pérez
María Osorio Manríquez

SECCION 136
María Dolores Andrade
Marina Yévenes Vergara
Alicia Tamayo Cordero
Silvia L. Guerrero Pastene
Mercedes R. Crespo Salazar

SECCION 137
Hermosina Tapia Vergara
Catalina Aranis Díaz
Elcira Chandi Chandi
Silvia Ramírez Céspedes
Ruth Delgado Hulgumilla

SECCION 138
Lucía Ciudad Salazar
Ana D. Valladares Bobadilla
Encarnación A. Rivas Unguinos
Petronila Ramírez Quintana
Sonia Alvarado Alvarado

SECCION 139
Ermelinda Contreras Opazo
María Elizabeth Miranda Rojas
Silvia Silva López
María Inés Bravo Troncoso
Filomina Jorquera Catalán

SECCION 140
María Bravo Yáñez
Angélica Mora Silva

Silvia Tapia Valenzuela
Rosa Vargas Guzmán
Rosa Alarcón Molina

SECCION 141
Noemí Duarte León
María Hernández Anabalón
Primitiva Tejos Ronda
Olga Lucero Contreras
María González González

SECCION 142
María Muñoz Jofré
Edilberta Miranda Díaz
Leonor Olivares González
María Verónica Riquelme Piña
María del Rosario Pérez Lagos

SECCION 143
Carmen Ordenes Villavicencio
Isabel Videla Ruiz
Otilia Rojas Oyarce
Luisa Rojas Ortega
Lucrécia Donoso Riquelme

SECCION 144
Betty Anibarro Aranda
Luz H. Montecinos Barrera
Berta Betancourt Filgueira
Lucía Martínez Reyes
Alicia Cerda Pereira

SECCION 145
Blanca Sudrez Aguirre
Georgina Sepúlveda Troncoso
Elena Muñoz Cisternas
Georgina Santis Gómez
Ida Orellana Cruz

SECCION 146
Mirna Rodríguez Basualto
Edelmira Ferrer Rivero
María Villalobos Rodríguez
Elana Moraga Valdivia

SECCION 147
Irma Henzi Mancilla
María Marambio Santibáñez
Irene Castillo Castillo
Carmen Lobos Abarca
Catalina Carvajal Gutiérrez

SECCION 148
María Manríquez Acevedo
María Valpejos Rivera
María Cristina Urrutia Vázquez
María Isabel Arriagada Ldeg.
María Lagos Lagos

SECCION 149
Urfia Vergara Corzo
Blanca Canales Leyton
Silvia Flor Jofré
Amalia Anas Hernández
María Vega Becerra

SECCION 150
María Riveros Quezada
Juana Lataste Acevedo
Hilda Torres Castro
Yanet Sánchez Carreño
Eloisa Fariñas Cornejo

SECCION 151
Gloria Margery Calderón
María Godoy Avendaño
Silvia E. González Méndez
Alicia M. Silva Rivas
Berta G. Contreras Serra

SECCION 152
Irma Agurto López
Mina Silva Pereira
Irma Zapata Osorio
María Miranda Arnay
Silvia Jimenez Rodríguez

SECCION 153
Luz Eugenia Silva López
Aracelli Meza Astorga
Inés Carrasco González
Amelia Briceño Ayala
María Teresa Varas Maldonado

SECCION 154
Julia Poblete Castro
Patricia González Zúñiga
Silvia E. Quiróz Pando
Ana Sotelo Cornejo
Isabel Orellana Curamil

SECCION 155
Honoriata Allende Herrada
Julia Osorio Torres
Isabel Sanz Almiraes
María T. Elizondo Moreno
Carmen Luisa Lagos Valenzuela

SECCION 156
Beatriz Henríquez Mellado
Regina Carmona Rojas
Violeta Vargas Quintero
Olga Jiménez Moreno
Berta Becerra Baeza

SECCION 157
Luisa Ayuso Temio
Julia Carreño Soto
Audina Cárdenas Tabla
Angela Canepa González
María Novoa Novoa

SECCION 158
María Nakouzi Silva
Cristina Díaz Fuentes
Noemí R. Ortega Cáceres
Manuela Reyes Valenzuela
Enith Reschke Delgado

SECCION 159
Edith Madriaza Arnaiz
Andrea Lorca Contreras
Dina Moreno Astudillo
Adriana Guzmán Valdivia
Juana Valenzuela Saavedra

SECCION 160
Blanca Sandoval Moraga
Inés Salina Olave
María Aliaga Higuera
Blanca Aravena Hernández
Ester Segura Contreras

SECCION 161
Esteira Cataldo Zapata
Mónica Erazo Erazo
María Rabet Uribe
Teofila Canz Meza
Olga Calderón Marchant

SECCION 162
Angela Solís Maraboli
Graciela Álvarez Espinoza
Alicia Pérez Córdova
Rosa Opazo Opazo
Norma Naranjo Rojas

SECCION 163
Haydee del C. Muñoz Roa
Julia Osandón Escobedo
Silvia Vergara Abarca
María Paz Labraña
María Latini Astudillo

SECCION 164
Silvia Coll Suarez
Elvira Avendaño Mardonez
Elena Díaz Rouse
Inés Collado Rojas
Juana Gomez Navia

SECCION 165
María Toro Cataldo
María Sandoval Acosta
Amalia Rivas Ceballos
Leticia Donoso Muñoz
Gladys Ramos Valenzuela

SECCION 166
Urbana Mercedes Leiva Vilches
Matilde Vargas Salinas
María Salas Cabrera
Elba Jorquera Catalán
Ana Valdivia Meneses

SECCION 167
Juana Rivera Silva
Ernestina Valenzuela Mosquera
Geraldina Bueno Córdova
Aida Cerón Olave
Luz María Solís Cáceres

SECCION 168
Ana María Vargas Muñoz
Ana María Vergara Leiva
Iris Arenas Leiva
Carmen Abarca González
Patricia Tobar Delgado

SECCION 169
Adelina Montero Olea
Miria Henríquez Arriagada
María A. Ahumada Herrera
Carmen Cifuentes Muñoz
María A. Rivera Contreras

SECCION 170
María A. Cerda Bastias
Raquel Salgado Ortega
Ruth Zepeda Contreras
Fresia Valdivia Basualto
Amelia Jerez Guzmán

SECCION 171
Patricia Requena Lever
Teresa Vera Osorio
Flor Inés Mejías Quintana
Eva del C. Garcés Rivera
Luzmila Espinoza Arriagada

SECCION 172
Elsa Vázquez Barrera
María A. Gajardo Díaz
Bella Ortega Yáñez
Estrella Torres Aravena
Gladys Martínez Valdes

SECCION 173
María Espinoza Pizarro
María Soto Astudillo
Luz María Prado Jaramillo
María López Salinas
Olivia Fuentes Ferrada

SECCION 174
Nilda Aravena Araya
María Asencio Salvo
María González Yvenes
Carmen Cancino Flores
Vilma González Hinojosa

SECCION 175
María Angélica Rivera Rojas
Elena Cerda Jauregui
Elba Berrios Araya
Regina Arancibia Olivares
Clarisa Parodi Muñoz

SECCION 176
Bernarda Pizarro Tapia
Irma Gajardo Vázquez
María Isabel Morales Acevedo
Nelly Cerda Vega
Silvina Tapia Cortés

SECCION 177a
Cecilia del C. Osorio González
Alejandra Lautanar Arco
Flor María Naranjo Valenzuela
Elena Revoco Valenzuela
Nelly Quezada Ruiz

SECCION 178a
Sebastiana Jaramillo Silva
Margarita Campos Vera
Soledad Miranda Ibarra
Ester Miriam Rojas Osorio
Sara M. Osos Fuentes

SECCION 179a
Julia González Tapia
María J. Sáez Indo
Gladys Trujillo González
María Irene Chandi Pastene
María T. Leizaola Gutiérrez

SECCION 180a
Liliana del C. Aguilera Alegria
Ruth Elcira Villarreal Zamora
Aida Antonia Hernández
Quezada
Mónica Díaz Rojas

SECCION 181a
Elizabeth Mardones Salazar
María Isabel Jerez Aranda
María T. Urrutia Figueroa
Graciela B. Rivera Silva
Carmen Franco Maureira

SECCION 182a
Julia E. Saavedra Ramírez
Eugenia P. Suárez Pérez
Patricia Calderón Salazar
Rosa Reyes Muñoz
Ana M. Flores Rojas

SECCION 183a
Gabriela H. Vázquez Tapia
Amelia A. Tapia Peña
Iris de las M. Gutiérrez A.
Mónica E. Torres Gajardo

Nany R. Mancilla G.

SECCION 184a
Clotilde del C. Soto Salinas
Mónica Osorio Reyes
Mónica del C. Letelier V.
Sara I. Castro Inostroza
Fresia del C. Sandoval V.

SECCION 185a
Violeta del C. Zúñiga F.
Delma A. Sepúlveda S.
Mirtha M. Rivero Córdova
Fresia N. Machado Gálvez
Matilde E. Trujillo Baeza

SECCION 186a
Gladys A. Salas Norambuena
Teresa de G. Lavín Martínez
María E. Cornejo Berrios
Emilia A. Zúñiga D.
Ampora V. del P. Urtubia P.

SECCION 187a
Albina M. Castro González
Cecilia Y. Toro Zúñiga
Rosa María Salomo S.
María Eugenia Valdivieso
Margarita M. Castro M.

SECCION 188a
María E. Aguilera N.
Norma H. Aguilera G.
Ana C. Díaz Wildreich
María S. Pardo Ramos
Nancy S. Salinas Cordero

SECCION 189a
Margarita R. Cruces H.
Catalina J. Izquierdo M.
Patricia de las M. Cornejo M.
Julia L. Levinson H.
Olga H. Estela Acuña E.

SECCION 190a
Irma R. Poblete Martínez
Jovina de las M. Trincado Caro
Ana Rosa Banda Jerez
Celi Edith López del Pino
Minam M. Pavez Gutiérrez

SECCION 191a
Elena de las M. Opazo Villa
María Teresa Núñez Contreras
Rita del C. Rodríguez Fuentes
Ana del C. Leiva Núñez
Elana Figueroa Quezada

SECCION 192a
Cristina E. D'Angelo Revoco
Beatriz del C. Reyes Carter
María Nany Aravena Soto
Ana María Parra
Rosa Ester San Martín P.

SECCION 193a
Clara B. Cerón L.
María M. Valdés Candia
María G. Morales González
Angélica del C. Soto Díaz
Soledad Marquín Retamales

SECCION 194a
Rosa E. Sepúlveda P.
Celia B. Dinamarca Silva
Luzmila A. Contreras M.
Lidia E. Yáñez Henríquez
Lidia R. Henríquez Muñoz

SECCION 195a
Orlana del C. Santánder Moreno
Scotty Elena Ferrada Zúñiga
Nany del C. Alday Gómez
Adela del C. Muñoz Concha
María Zulema Acuña H.

SECCION 196a
Florinda M. Gutiérrez Unbe
Gladys S. Roa Arancibia
Luisa H. González González
Elizabeth S. Ramos Carrera
Rosa Elvira Infantas G.

SECCION 197a
María de las M. Espinoza Briceño
Gabriela del C. Berrios Acevedo
Olga Ester Arlegui Arredondo
Gladys Rosa Tapia Campos
María E. Arce Guerrero

SECCION 198a
Raquel del C. Hile Correa
Viviana A. Jara Devia
Dominica P. Gutiérrez Torres
Gladys del C. Zúñiga Vilches
Rosa Angélica Puga Terraza

SECCION 199a
Guillermina Peña Leyton
Rosa S. Morales Silva
Juana B. Rodríguez R.
María Badilla
Paola A. Rivera Pinto

SECCION 200a
Nilsa Ester Torres Espinoza
Julia Muñoz Flores
Gracia Ester Rojas Montero
Rosa Inés Brito Pizarro
Luz Mireya Silva Velásquez

SECCION 201a
Doris Sta. Cruz Gómez Véliz
Terisa del C. Allende C.
Norma E. Rupayán
Cabrera Moscoso
Blanca Pinto Belmar

SECCION 202a
María M. Morales Fuentes
Marta M. J. A. Angelita
María E. Gallegos González
Marta Melu Marino
Juana M. Barros Aguilera

SECCION 203a
Luisa Rebera Gajardo Yáñez
Eugenia del C. Riquelme Ulloa
Adelina B. Donoso León
Silvia A. Mique Cortés
Norma M. Cantallops

**MESAS DE VARONES
COMUNA DE LAS BARRANCAS
Local: San Pablo N. 6600 esq.
Los Canelos; Población Lo Prado,
Liceo N. 18.**

SECCION 1-2a
Fernando Pablo Lobos
Victor Manuel Martínez Anglas
Sergio R. Indo Contreras

Hernán B. Besoain Bravo
Belisario Ampuero Aguayo

SECCIONES 3-4a
Luis H. Briceño Padilla
Braulio Orellana Espinoza
Nicolás Vivar Tello
Aquiles Guzmán Romero
Isidro Gajardo Gamboa

SECCIONES 5-6-7a
Mateo Salgado Segura
José Godoy Saavedra
Manuel Pizarro Ramos
Francisco Valdés Concha
Dagoberto Montenegro P.

SECCIONES 8-9-10a
José Bravo Jerez
Roque Valenzuela Jaque
Rubén Herrera Pérez
Marín Rodríguez Mendoza
Luis R. Ortiz Acchiardo

SECCIONES 11-12-13a
Santiago Llanos Meza
Pablo Briceño Padilla
Juan Herrera Lara
Oscar Gómez Osos
Rafael Valdés Lafuente

SECCION 14-15
Gerardo Vázquez Mancilla
Luis Donoso González
Timoteo Apablaza
José Muñoz Fuentes
Juan Osorio González

SECCIONES 16-17a
Ramón Contreras Villablanca
Juan Figueroa Fuentes
Humberto Moreno Gutiérrez
Luis Efraín Rivera
Fernando Vique Vallade

SECCIONES 18-19a
Luis Ahumada Fredes
Armando Vázquez Escárate
Ramón Gutiérrez Zúñiga
Luis Valderrama Pinto
René Flores Cortez

SECCIONES 20-21a
José Olmos Fernández
Juan Pavez Torres
Juan Tarraza Salinas
Samuel Muñoz Sáez
José Espinoza Fuentes

SECCIONES 22-23a
Jorge Calila Medina
Jorge Guzmán Mellado
José Fuentes Pavez
Domingo Orellana Peña
Jorge Herrera Rojas

SECCIONES 24 y 25
Alejandro Quezada L.
Froilán Zabala Ortega
Oswaldo Jiménez Jiménez
Carlos Álvarez V.
Luis Armijo Rojas

SECCIONES 26-27a
Hernán Lillo Quezada
Agustín Valdivieso C.
José Valenzuela B.
Sótero Egaña Díaz

SECCIONES 28-29a
Héctor Zúñiga Astorga
Sergio O. Sepúlveda
Ignacio Salinas Poblete
Bernardo Norambuena G.
Pedro Pedreros Pedreros

SECCION 30-31a
Enrique Aguilar N.
Zenén Alarcón Villar
Rubén Aránguez Vivar
Félix Cerda Jiménez
Oscar González García

SECCIONES 32-33a
Juan Manuel Díaz
Luis A. Díaz Pinto
José Antonio Parra
Elicer Sánchez Díaz
Luis Riquelme Parra

SECCIONES 34-35a
Manuel Pinto G.
García Tapia M.
Alejandro Valenzuela Cañas
Santiago Contreras Barrera
Luis César Sepúlveda

SECCIONES 36 y 37
Alberto Silva Godoy
Anibal Reyes Contreras
Jorge Olivares Silva
Vicente Cárcamo Pérez
Enrique Tapia Díaz

SECCIONES 38 y 41
Alejo Valenzuela Molina
Amador Espinoza Navarrete
Lautaro Díaz Cabrera
Luis Toledo Briones
Guillermo Cabañas Cabañas

SECCIONES 42 y 43
Alejo Valenzuela Molina
Amador Espinoza Navarrete
Lautaro Díaz Cabrera
Luis Toledo Briones
Guillermo Cabañas Cabañas

SECCIONES 44 y 46
Guillermo Cortés
Mario Conza Bozzo
Domingo Ponce Becerra
Ricardo Arriagada Briones
Gabriel Vergara Jiménez

SECCION 47
Manuel Rivero Labraña
Eduardo Sepúlveda Moyano
Luis Orellana Lizana
Pedro Antonio Vázquez
Luis Pardo Elizondo

SECCION 48
Dagoberto Álvarez Ramírez
Néstor Herrera Araya
Héctor Pinto Longa
Carlos Henríquez Olave
Raúl Navarrete Acevedo

SECCION 49
Secundino Toro Leiva
Mario Ubilla
José Vallejos Espinoza
Eduardo Pino Benavides
Juan Urzúa Suazo

SECCION 50
Clodomiro Lizana Tapia
Juan Cisterna Seviliano
Arnoldo Pérez Cifuentes
Omar Torres Flores
Oscar Moya Torres Flores
Oscar Moya Alarcón

SECCION 51
Oscar González Puentes
Luis Urzúa Campos
Luis Flores Lobos
Claudio Pino Espinoza
Eduardo Riquelme G.

SECCION 52
Eduardo Reyes Pino
Antonio Rodríguez Dieguez
Ricardo Garfía Canales
Carlos Barrera Araya
Hernán Silva Kuhlning

SECCION 53
Orlando Astudillo Reyes
Rubén Carrete Varas
Eduardo Gaete Méndez
Héctor Henríquez Moreno
Miguel Valenzuela Cid

SECCION 54
Galp. Gallardo Muñoz
Alamiro Galleguillos Escárate
Ramón Gutiérrez Zúñiga
Luis Valderrama Pinto
René Flores Cortez

SECCION 55
Luis Pinto Rivera
Victor León Roco
Camilo Muñoz Plaza
Ricardo Zúñiga Azola
Angel Espinoza Román

SECCION 56
Manuel Aedo Troncoso
Edison Gallardo Huerta
Carlos Rojas
Sergio Ortega Rodríguez
Edwin Lambert Mancilla

SECCION 57
Carlos Acuña González
Luis Tapia Navarro
Héctor Peña Navarro
Julio Montecino Montecino
Sergio Torres Guajardo

SECCION 58
José Bello Aguilera
Reinaldo Rosas Garnica
Jorge Salinas Avalos
Juan Jara Otárola
Luis Yáñez Silva

SECCION 59
Floridor Castillo
Héctor Ricardo Garrido
José Labarca Avilés
Luis Álvarez Bustos
Héctor González Santander

SECCION 60
Reinaldo Rivera Pizarro
Jerónimo Albarán Saavedra
Eduardo Peña Galaz
Eduardo Palma Valenzuela
Cesar Cabrera Castro

SECCION 61
Ramón Venegas Ramírez
Gabriel Estolaza Estolaza
Juan Álvarez Reyes
Edgardo Cuevas Seguel
Raúl Núñez Hernández

SECCION 62
Luis Montero Bustos
Pedro Gamboa Escanilla
Guido Gatica Espina
Luis Macaya Macaya
Pedro Chávez Reyes

SECCION 63
José Hernán Aqueveque
Ricardo Parra Flores
Luis Gómez Pinto
Ernesto Chia Tudela
Carlos Orlando Molina

SECCION 65
José González Toro
Federico Nagen Reich
Carlos Garrido Sáez
Alejandro Prado Alvarado
Aldo Núñez Marín

SECCION 66
Francisco Lastre Reyes
Victor Núñez Arancibia
Juan González Letelier
Juan Muñoz Canales
Benjamín Toro Ibarra

SECCION 67
Hernán Vidal Díaz
Orlando Carrasco Pérez
José Muñoz Martínez
Luis Quintanilla Farias
Juan Jorge Lavado

SECCIONES 45 y 46
Guillermo Cortés
Mario Conza Bozzo
Domingo Ponce Becerra
Ricardo Arriagada Briones
Gabriel Vergara Jiménez

SECCION 44
Manuel Rivero Labraña
Eduardo Sepúlveda Moyano
Luis Orellana Lizana
Pedro Antonio Vázquez
Luis Pardo Elizondo

SECCION 47
Manuel Rivero Labraña
Eduardo Sepúlveda Moyano
Luis Orellana Lizana
Pedro Antonio Vázquez
Luis Pardo Elizondo

SECCION 48
Dagoberto Álvarez Ramírez
Néstor Herrera Araya
Héctor Pinto Longa
Carlos Henríquez Olave
Raúl Navarrete Acevedo

SECCION 49
Secundino Toro Leiva
Mario Ubilla
José Vallejos Espinoza
Eduardo Pino Benavides

Héctor Bravo Uaguel

SECCION 219a.

David Zamora Barrios
José Sandoval Muñoz
Alejandro Bustos Villalobos
Luis Fuentes Herrera
Abraham Odroa Rivas

SECCION 220a.

René Alvear Recabal
Juan Rojas Martínez
Orlando Astudillo Flores
Manuel Fernández Rodríguez
Luis Molina González

SECCION 221a.

Alberto Núñez Olivares
Luis Oñate González
Nelson Tapia Pinto
Edo del C. Pérez Pérez
Carlos Dinamarca Araya

SECCION 222a.

Roberto Rodríguez González
Luis Maldonado Zúñiga
Miguel Sánchez Carrasco
Nelson Bustos Yáñez

SECCION 223a.

José Urbina López
Héctor Díaz González
Miguel Osses Campos
Eugenio Merellano Pinilla
Patricio López Muñoz

SECCION 224a.

Rogelio Vires Frutos
Oswaldo Bolomey Méndez
Mario Vázquez Jorquera
Oscar Díaz Zamorano
Juan Oyandiel Santander

SECCION 225a.

Luis Rubio Valenzuela
Luis López Cubillo
Jorge Yui Vigoroux
Francisco Bustos Martínez
José Fuentes Poblete

MESAS DE MUJERES
COMUNA DE CONCHALI
LOCAL: Escuela de Niñas N° 43.

SECCION 1° y 2°

Maria M. González
Corina Morales Silva
Maria L. Moreno Oliva
Adriana Pizarro Lambin
Zunilda Espinoza González

SECCION 3° y 4°

Maria Zúñiga Cornejo
Orilia González
Graciela Rosales Fuenzalida
Marta M. Morales Morales
Marta de la Luz Jiménez M.

SECCIONES 5°, 6° y 7°

Maria de las M. Díaz
Elsa González Valdebenito
Ana Luisa González Martínez
Graciela Valenzuela Cerda
Elvira Salazar Tapia

SECCIONES 9°, 10° y 11°

Aida del C. Pino Alarcón
Mercedes Miranda Allende
Luzmila Molina Retamales
Filomena Sánchez Contrera

SECCION 12° y 13°

Sara de la M. Abujar
Elsa del C. Bustos Poblete
Florinda Quintanilla Lobos
Carmen Lagos Quintana
Maria E. Torres Calderón

SECCIONES 14° y 15°

Eduviges de la M. Vargas
Sonia Fresia Silva
Juana B. Alquinta
Elsa E. González Moretti
Inés Salazar Vera

SECCIONES 16° y 17°

Angela Toledo Rodríguez
Maria F. Valdés M.
Ernestina del C. Moreira V.
Maria A. Elvira Caro C.
Aurelia R. Villegas Arce

SECCIONES 18° y 19°

Magdalena Rubilar León
Teresa del Carmen Ovalle
Maria Mercedes Pereira
Rebeca Gómez Silva
Elena Díaz Lazcano

SECCIONES 20° y 21°

Elsa Marambio Cruz
Olga Esther Rodríguez Ortega
Maria Guzmán Valenzuela
Julia Amanda Díaz
Rita Silva Rozas

SECCIONES 22° y 23°

Eugenia Ayzaquiel Gallardo
Julia Parra Ortega
Manuela Canales Guzmán
Mercedes Cifuentes Paredes
Blanca Díaz Salas

SECCIONES 24° y 25°

Lidia González López
Rosa Segura Segura
Rosa Ortega Morales
Gloria Arcos Arancibia
Graciela Miranda Ogilvin

SECCION 26° y 27°

Mercedes Riquelme Díaz
Carmen González Fries
Elena Soto Carrasco
Carlota Benedetti Díaz
Marta Yolanda Jiménez Astorga

SECCIONES 28° y 29°

Rosa Tapia Ramírez
Elena Cabello Infante
Marta Cabello Infante
Irene Martones O.
Margarita Morales Soto

SECCIONES 32° y 33°

Laurentina Vergara Rojas
Rosa Labra Lazcano
Juana Garrido Farias
Yolanda González Ortega
Carolina Jerez Cordero

SECCIONES 34° 35° y 36°

Hermilia Silva Silva
Gabriela Espinoza Benavides
Elana Canepa Ruiz
Elba Guerrero Rinoso

SECCION 37°

Ruth Romero Riquelme
Maria Nieto Gómez
Maria Cuevas Castro
Maria Toro Rivas
Nelly Fuentes Garate

SECCION 38°

Ana Yáñez Muñoz
Yolanda Arriagada
Marta Silva Pinto
Lidia Vargas Baez
Rosa Parraguez Quintanilla

SECCIONES 40° y 42°

Rosa Ojeda Cruces
Silvia Manríquez Ponce
Alicia Boratello Miranda
Carmen Zegarra Jirón
Hilda Rivas Marambio

SECCIONES 46° y 47°

Irma Aliaga Alfaro
Maria Catalán Guerra
Maria Huerta Villarroel
Flor Marina Catalán
Maria Sánchez

SECCIONES 52°, 53° y 54°

Gabilda M. Egaña Díaz
Maria L. Aguirre
Della A. Morales Valenzuela
Eva J. Aceituno Aceituno
Elena O. Riquelme Rodríguez

SECCION 41°

Ninfa Letelier Cortés
Rosa Maldonado Díaz
Orilia Galaz Rivas
Raquel Morales Villa
Laura Tobar Ramírez

SECCION 43°

Estela Álvarez Aguirre
Ursula Santander Pinto
Maria Aguilera
Flor Oehrens Montecinos
Flor Emilia Torres

SECCION 44°

Ana Gilberto Pinto
Natividad Jiménez Becerra
Maria Zapata Campos
Ana Maria Reed Undurraga
Blanca Barrientos Miranda

SECCION 45°

Silvia Inés Muñoz
Luisa Godoy Ortiz
Graciela Mello Neira
Teresa Zalazar Quezada
Fresia Flores Cortez

SECCION 49°

Victoria Avendaño Alcaide
Karina Torres V.
Edith Rubio Guzmán
Hilda Santana Toro
Lucia Marambio Rojas

SECCION 50°

Maria Orrego San Juan
Maria Campos López
Maria Peralta Basualto
Cupertina Fuentes Cerda
Rhodé Paredes Cheun

SECCION 51°

Olga Bustos Bustamante
Digna de la L. Cabrera Arellano
Valentina Yunoy Silvestre
Agustinas del C. Duarte
Teresa Rita Morales Muñoz

SECCION 55°

Cristina M. Soto Mieres
Maria E. Hormazabal Padilla
Fresia H. Pinto Oliva
Filomena Ortega Cornejo
Carmen V. Eugenia Fontova

SECCION 56°

Elena del C. Orellana Albornoz
Luisa del C. Pérez Santibáñez
Maria S. Méndez Albornoz
Mireya del C. Neira Castro
Primitiva del C. Sandoval S.

SECCION 57°

Josefina S. Parra San Lorenzo
Maria I. Ramírez Garrido
Gloria del C. González Gutiérrez
Laura R. Ortega Castillo
Elena M. Bravo Llanos

SECCION 58°

Juana M. Albertina Zamorano
Caro
Regina Sofia Lira Masi
Hilda del C. Herrera A.
Silvia Zelada Toledo
Maria L. Varas Silva

SECCION 59°

Rosa A. Soto Pinto
Fresia M. Fuentes Maulime
Teresa A. Salinas Lamilla
Betti del C. Quijada
Luz E. González Gómez

SECCION 60°

Lidia O. Cárcamo Albizini
Mercedes A. Andrade García
Norma F. Quintana Jorquera
Maria del C. Cofre Rebolledo
Irene Farias Fuentes

SECCION 61°

Florinda A. Gutiérrez Madariaga
Aurora del C. Silva Bravo
Adriana N. López Olivares
Norma del C. Silva Ortiz
Victoria del C. Durán Mora

SECCION 62°

Eugenia de la N. Caball Viciña
Sara Ramirez Arandea
Lidia E. Gutiérrez López
Eliana del C. Valdés Riveros
Eufemia Santos Acuña

MESAS DE MUJERES COMUNA
DE CONCHALI
LOCAL ESCUELA N° 125.

SECCION 43

Jobita del C. Carrillo Burgos
Lupe M. Fredes
Maria Vázquez Martínez
Adriana de M. Miranda M.
Ema Rosa Manríquez Olea

SECCION 65

Lidia Estela López
Ester M. Díaz Palma
Juana E. González Campos
Alicia R. Calderon
Maria E. F. Guzman C.

SECCION 67

Alicia del C. Villalobos García
Fresia del C. Soriano Farias
Maria T. del C. Muñoz
Elsa del Carmen Carvajal G.
Dorasis Molina Ramirez

SECCION 69

Yolanda del P. Rojas Salinas
Carmen de las M. Mansilla Lillo
Maria Luisa Rivas Echeverria
Teresa de G. Mela
Digna Marta Calderón Barra

SECCION 71

Elena R. Velásquez Peralta
Luz del C. Díaz Guajardo
Olga del C. González Díaz
Silvia del C. Vidal Gómez
Maria Calabrano Neira

SECCION 73

Maria Contreras Daan
Zola Fuentes Troncoso
Blanca Orellana Llantén
Raquel Fuentes Verdejo
Hortensia del C. Rodríguez

SECCION 75

Marta Pérez Cisterna
Nelly Argandoña
Graciela Cornejo Maldonado
Teresa Cáceres Silva
Uberlinda González Muñoz

SECCION 77

Luzmira Miño Carreño
Maria Martínez González
Maria Ema Contreras
Maria Duque Cabello
Elena Carrasco Fuentes

SECCION 64

Maria E. Oyarte Cortés
Magaly del C. Acevedo Miranda
Adriana Valenzuela R.
Rosa de M. Henriquez Hinojosa
Marilú Vera Riveros

SECCION 66

Isabel de las M. Rosas Castro
Graciela Méndez Córdova
Lucia Henríquez Estay
Elizabeth Esparza Sánchez
Lidia del C. González Sepúlveda

SECCION 68

Ana L. Vera
Ester Palma Solar
Ana Iris Jones Vidal
María C. Contreras Guzmán
Norma Rojas González

SECCION 70

Berta Rosa Beiza
Graciela I. Galdames Lizama
Zulema Zapata Arcos
Rosa M. Mejías Silva
Maria M. Escobar Núñez

SECCION 72

Josefina Muñoz Flores
Georgina Vergara Ibáñez
Cristina del Carmen Briones
Silvia Polanco Pérez
Maria Angélica Cepeda

SECCION 74

Ermelinda Cruz Miranda
Mercedes Arancibia Letelier
Ana Muñoz Riveros
Elbeica G. Baner Guzmán
Maria Candia

SECCION 76

Primitiva E. Flores Carrasco
Juana Pozo Huinca
Mercedes Arancibia Letelier
Ana Muñoz Riveros
Elbeica G. Baner Guzmán

SECCION 78

Elena Lama Castillo
Albertina Díaz Gogo
Norma Campos B.
Elsa Méndez Ramírez
Hermilia Montenegro

SECCION 79

Carmen Rosa Montecino
Lidia González Véliz
Manuela Pinto Jiménez
Elsa Manríquez Farfán
Maria Fuentes Fuentes

SECCION 81

Juana Vidal Flores
Maria Navarrete González
Celinda Cofomán
Inés Quiróz Tapia
Ruth Miranda Antillanca

SECCION 83

Maria Jiménez Pavez
Marta Rojas Sánchez
Ana Díaz Fuentes
Flora Risso Marín
Maria Márquez Gálvez

SECCION 85

Yolanda Pérez
Teresa Roja Matte
Gilda Mansilla Salazar
Elena Solís Acevedo
Rosa Troncoso Moya

SECCION 87

Maria Sepúlveda Navarrete
Ana Arriagada Salgado
Luisa González Guajardo
Augustina Letelier Díaz
Elsa Torres Briceño

SECCION 89

Sonia del C. Hidalgo
Maria Muñoz Hernández
Maria Yáñez Garay
Maria Olivia Sepúlveda
Maria Aguilár Díaz

SECCION 91

Adriana Reyes Aránguez
Sonia Cifuentes Bombal
Raquel Hernández Iturra
Ismael Castillo Silva
Amelia del C. Donoso

SECCION 93

Ana Zúñiga Lara
Maria Lara Gómez
Olga Prado Pedraza
Sonia Meriz Ortiz
Julia Medina Sandoval

SECCION 80

Julia González Castañeda
Maria Farias Soriano
Maria Estay Guerra
Nora Castro Araya
Julia Bascuñán Quezada

SECCION 82

Elena Santelices Reyes
Berta Zúñiga Armijo
Saturnina Reyes Reyes
Jorgina Céspedes Villos
Nilda Constanzo Santos

SECCION 84

Carmen Pino Vargas
Rosa Tapia Cornejo
Silvia Zamora Merezally
Maria Canales Pozo
Juana Riquelme Núñez

SECCION 86

Jorgina Fuentes Benítez
Ana Lara Paredes
Armandina Tapia Caroca
Ana García Medina
Elena Villegas Barrera

SECCION 88

Sylvia San Martín González
Ana Cataldo Díaz
Maria Wittker Romero
Maria Herrera Andaur
Sara Matamala López

SECCION 90

Luz del C. Lincoy Catalan
Hilda L. Fierro Tudesca
Rosa E. Canvajal
Maria R. González Hernández
Aurelia Salamanca Quiróz

SECCION 92

Maria Olivero Cifuentes
Maria González Márquez
Elena Orellana Flores
Gloria Pincheira Vargas
Maria Berrios Carreño

SECCION 94

Georgina Acuña Parada
Sonia Cortés Pacheco
Cecilia Tapia González
Fresia Farias González
Maria Barahona

SECCION 96a

Elsa Guerra González
Ana Astorza Ibarra
Margarita Duque Sánchez
Eloisa Millapan Antipán
Ludgarda Belmar Aravena

SECCION 97a

Eloisa Arévalo Erastegui
Irma Álvarez Molina
Irma Valdés Muñoz
Graciela Mendoza Vázquez
Virginia Román Garrido

SECCION 99a

Tegualda Reyes Ossandon
Elba Tapia González
Irma Velasco Morales
Maria Figueroa Albornoz
Clementina Araya Reyes

SECCION 96a

Marta E. Mardones
Laura Valencia Durán
Irma Castañeda Opazo
Lucia Gómez Alfaro
Ester Fernández Cortés

SECCION 98a

Maria Velásquez Soto
Evangeline Miranda Dinamarca
Ana Lavín Guerra
Carmen Espinoza López
Cecilia Marquez Garrido

SECCION 100a

Rosa Garay Reyes
Mireya González Negrete
Gladys Vega Quinteros
Sonia Torres Luero
Elsa Torrebalba Pizarro

SECCION 101a

Irene de las M. Larraña R.
Regina M. Vargas Ramírez
Edith E. Silva Sarmiento
Blanca N. Arenas Durán
Laura Rosa Barneta Quintana

SECCION 102a

Luisa E. Ulanovic Riveros
Castellano del C. González M.
Alicia del C. Pizarro Rojas
Maria D. Vega
Luisa Campos Mautil

SECCION 103a

Gladys S. Uribe Arancibia
Sonia Lucini del C. Román Urrutia
Alcides del P. González Yáñez
Ema del C. Muñoz M.
Viola T. Soto Alarcón

SECCION 104a

Luisa Fuentes Garrido
Julia del C. Vergara Sarania
Silvia A. Pacheco Carvajal
Ella A. Martínez E.
Margarita T. Salinas B.

SECCION 105a

Ana L. Jorquera Leyton
Eliana del C. Ronda R.
Teresa del C. Matamala P.
Maria R. Aranguiz Morán
Rosa E. Pérez Machuca

SECCION 106a

Maria E. Pinto Aranda
Gladys E. Manzano P.
Dina del C. Alcantara A.
Laura R. Riesco Carvacho
Viola E. Godoy Alvarez

SECCION 107a

Emelina Zurita Soto
Silvia del C. Arellano T.
Blanca E. Vázquez C.
Elsa Asturias Fernandez G.
Maria E. del C. Valdés Moya

SECCION 108a

Maria A. Garretón S.
Teresa Carrasco
Maria I. Pavez Moreno
Silvia Betancourt F.
Maria Márquez Riquelme
Antonia Navarro Mandiola
Ema Salazar Cruces

SECCION 109a

Doris A. Montenegro Díaz
Norma F. Riquelme E.
Celia E. González Díaz
Elvira de las M. Ovalle P.

SECCION 110a

Maria A. Opazo Cáceres
Cristina del C. Roa Muñoz
Laura Corvalán Campos
Maria T. Araya Martínez
Norma Torres Pezoa

SECCION 111a

Olga del C. Gaete Neira
Gladys del C. Rubio
Maria A. Neris Ortiz
Ada del C. Barriga N.
Maria A. Zapata Quezada

SECCION 112a

Luisa Díaz Morales
Uberlinda del C. Céspedes Z.
Gladys Figueroa Pérez

SECCION 113

Yolanda Cea Contreras
Juana Durán Escobar

SECCION 114a

Delmis del C. Díaz Zapata
Maria M. Vilches Contreras
Zulema A. González A.
Haydée Cañete Olivares
Clementina I. Rivefos G.

SECCION 115a

Pilar I. del Carmen Pino
Sabine H. del C. Torres Ch.
Adriana J. Araya Araya
Elvira de las M. Merino V.
Emilia G. Fuentes Sáez

SECCION 116a

Eliana Canales Espinoza
Elena del R. Alvarez Mena
Carmen Espina Padilla
Ana M. Aravena Silva
Lidia Maldonado P.

SECCION 117

Maria I. Bravo Hernández
Irma Rosales Saldivia
Lorena B. Hernández R.
Laura R. Cornejo Sagal
Silvia del C. Reyes Ubilla

SECCION 118

Maria G. Hellberg Carvajal
Maria E. Gallan Rojas
Ana M. Muñoz Gaete
Olvido Cortés Ramírez
Rupertina García A...

SECCION 119

Ester V. Caroca Astudillo
Elsa Alvear Vergara
Matilde Gajardo Fredes
Rosario Espejo I.
Norma I. Faundez Silva

SECCION 120

Laura Rojas Galaz
Carmen R. Martínez O.
Elizabeth Cortés González
Juana Amaro
Silvia Soto Solar

SECCION 121

Maria Mondaca Tiraquegui
Estela Reinoso Soto
Eliana Lucrécia Soto
Silvia González Urrea
Gloria Aguilera Pardo

SECCION 122

Hortensia Astorga Zúñiga
Berta Bermúdez Rojas
Juana Torres Zúñiga
Maria Cofre Sanhueza
Graciela Paredes Calvillo

SECCION 123

Maria Rosales Alvarado
Maria Quetzada Urrutia
Elena Colimil Hernández
Hilda Abarca Ruiz
Rosa Cerón Ferre

SECCION 124

Ana Barros Figueroa
Sonia Moller Arriagada
Norma Medina Olivares
Isabel Fierro Salazar
Maria Cisternas Alarcón

SECCION 125

SECCION 201a.

Maria Castro Pérez
Gloria Bustos Fernández
María Gálvez Plaza
Julia Muñoz Ferrada
María Miranda Molina

SECCION 202a.

Mireya Cavieres Cáceres
Aurora Catalán Menares
Elsa Ordóñez Uribe
Abelita Núñez Fernández

Flor Orellana Villar

SECCION 203a.

Margarita Mena Bello
Elsa Alvarado Saldivia
Conna N. Sánchez Guerrero
Luci Lona Leyton
Bernarda Sacret Morales

SECCION 204a.

Francisca Díaz Villagra
Elsa Rojas Espejo
Irma Magna González

Bella Parada Muñoz
Esperanza Yáñez Rozas

SECCION 205a.

Marta Mery Salamanca
Lidia Castro Marín
Lucerina Toledo Jara
Audolina Arenas Poblete
Elsarda Toledo Jara

SECCION 206a.

María Albornoz Benavides

Nora Fernández Olivari
Rosa Eliana Núñez
Verónica Velasco San Martín
Abelina Améstica Araya

SECCION 207a.

Hilda Cid Inostroza
Gladys Escanilla Escanilla
Ana Orellana Valdés
Alicia Pereira López
Guillermina Marín Muñoz

SECCION 208a.

Mireya Muñoz Villagra
Georgina Rojas Tapia
Cecilia Muñoz García
Ana María Guerrero Alvear
María Burgos Orrego

SECCION 209a.

Elsa Gutiérrez Vergara
Guillermina López, Catalán
Trinidad Pizarro Maturana

Nelly Esparza Gutiérrez
Alicia Alegría Alegría

ELECCION PARA REGIDOR

MESAS COMUNA DE QUILICURA
SECCIONES 1-2-3-4-5a.
EXTRANJEROS VARONES Y MUJERES
LOCAL DE VOTACION ESCUELA
N 165 JOSE FCO. VERGARA N
101

MUJERES
SECCION 1-2

María Beccaria Laplechade
Jean Sussanne Lapalus Bonin

VARONES
SECCION 3-4-5

Andrés Taliencio Aiello
Carlos Aníbal Folmer Seyssen
Manuel Andujar Vaquero

Se deja constancia que

también se designaron los
votales y locales para la elección
complementaria de un Regidor
en la Comuna de Quilicura, no
habiendo otra materia que tra-
tar, se levantó la sesión a las
17.50 horas firmando los
asistentes para constancia Doy
fe. A. Ossa, L. Azócar A., T.
Urrutia M.

Es copia conforme
Santiago, 2 de Febrero de 1973.
Teodoro Urrutia Muñoz
Conservador de Bienes Raíces

ACTA DE LA PRIMERA JUNTA ELECTORAL DEL TERCER DISTRITO DEL DEPARTAMENTO DE SANTIAGO

En Santiago de Chile a dos días del mes de febrero de mil novecientos setenta y tres, siendo las catorce horas y de acuerdo con lo dispuesto en el Artículo treinta y dos de la Ley General de Elecciones, se reunió en la Oficina del Conservador de Bienes Raíces infrascrito don Alberto González Gutiérrez, la Junta Electoral del Tercer Distrito del Departamento de Santiago, con la asistencia del Archivero Judicial de Santiago, don Carlos Barrientos Díaz, quien la preside; del Notario Público don Patricio Zaldívar Makenna, suplente de don Rafael Zaldívar Díaz, Notario que le sigue al más antiguo; del Tesorero Comunal de Ñuñoa, don Luis Soto Rodríguez; del Oficial Civil más antiguo de la misma Comuna, doña Yolanda Troncoso Sepúlveda, Subrogante de don Roberto Franco Palma y del Conservador de Bienes Raíces de Santiago menos antiguo don Alberto González Gutiérrez, que actúa como Secretario, tomándose los siguientes

acuerdos: **Primero.** De acuerdo con el artículo treinta y tres, de la Ley General de Elecciones, la designación de los vocales de las Mesas Receptoras de Sufragios, que actuarán en las próximas elecciones ordinarias de Diputados y Senadores, completando las mesas que funcionaron con menos de cinco miembros los referidos vocales fueron nombrados por la unanimidad de los integrantes de la Junta, los que se deberán constituirse el día diecisiete de febrero en curso a las catorce horas, en los locales que más adelante se detalla, con el objeto de que entre ellos sea elegido el Presidente, Secretario, Comisario y vocales de cada mesa. **Segundo.** Se tomaron también, por la unanimidad de los miembros de la Junta, los siguientes acuerdos: La designación de los locales en que funcionarán las Mesas Receptoras de Sufragios en la próxima elección y que son: **Comuna de Ñuñoa.** Para Varones, Estadio Nacional, costado

Oriente, para Mujeres, Estadio Nacional, costado Poniente. **Comuna de Providencia.** Para Varones, Liceo número siete de Mujeres, ubicado en Providencia número mil ochocientos cincuenta y seis, para Mujeres, Liceo número cinco de hombres, José Victorino Lastarria, ubicado en Avenida Vi-guel Claro número treinta y dos. **Comuna Las Condes.** Para Varones, Liceo de Niñas número catorce, ubicado en Padre Hurtado, número mil ciento cincuenta; para Mujeres, Liceo de Hombres número once, ubicado en Avenida Las Tranqueras número setecientos veintiséis. **Comuna La Florida.** Para Varones, Liceo de Hombres de La Florida, ubicado en Vicuña Mackenna Oriente esquina de Serafin Zamora; para Mujeres, Escuela número doscientos ochenta y dos. **Comuna La Reina.** Para Varones, Colegio Inglés The Grange School, ubicado en Ramón Laval número mil ochocientos treinta y seis; para Mujeres, Colegio Inglés The Grange School, ubicado en Príncipe de Gales, número seis

mil doscientos. **Tercero.** La Junta acordó, de acuerdo con la Ley, volver a reunirse el día ocho de febrero de mil novecientos setenta y tres, a las catorce horas en la misma Oficina con el fin de conocer y resolver sobre las excusas y exclusiones de los vocales ya nominados. Asistió a esta Sesión Inaugural y en calidad de representante del Partido Democrata Cristiano, don Solón Orphanopoulos Moraga, debidamente acreditado mediante poder electoral otorgado ante el Notario don Arturo Carvajal Escobar.

Con lo cual se puso fin a esta sesión inaugural de la Junta Electoral de este Tercer Distrito Electoral de Santiago, firmando para constancia los presentes, conjuntamente con el Secretario titular, el Señor Conservador de Bienes Raíces de Santiago don Alberto González Gutiérrez.

Las personas designadas vocales y locales son los siguientes:

COMUNA DE ÑUÑOA.

VARONES.

Local: Estadio Nacional
Costado Oriente

SECCIONES 1ª y 2ª y 1ª Ext.

Eugenio Cortés Paz
Francisco S. Rojas Garras
Héctor A. Soto Vargas
Jorge M. Orellana Peña
Hernán F. Jara Palacios

SECCIONES 3ª y 4ª.

Benito Sagrado Riquelme
Carlos Hinojosa Cordero
Luis Rodolfo Barceló
Sabino Dotte Albornoz
Erasmio González García

SECCIONES 5ª y 6ª.

Mario Navarro Vergara
Edmundo Galdames Montecinos
Emilio Abad Muzi
Nivaldo J.
Bustamante Carreño
Oscar Molina Urzúa

SECCIONES 7ª y 8ª.

Mario Fuentes Orellana
José Carrera Gajardo
Alberto J. Casas Galindo
Francisco de P. Martín
Juan A. Fierro Fernández

SECCIONES 9ª y 10ª.

Gastón Figueroa Burg
Oscar Triviño Urrondo
Victor Cabezas Castillo
Mario Riquelme Godoy
Carlos Domeiko Alamos

SECCIONES 11ª y 12ª.

Alfonso Inzunza Barrios
Felipe Pardo Morales
Samuel Vergara Vicuña
Antonio Barahona Ortúzar
Jorge M. Manríquez González

SECCIONES 13ª y 14ª.

Alejandro Delfín Fernández
Ramón Petit Portales
Rolando Maggi Jauriat
Enrique Ahumada Espinoza
Víctor S. Aguilera Muñoz

SECCIONES 15ª y 16ª.

Eliás A. Rivera Valenzuela
Rogelio A. Zúñiga Muñoz
Héctor Matus Aravena
Daniel Sepúlveda Fernández
Manuel G. Vega Varas

SECCIONES 17ª y 18ª.

Luis Moyano Vilches
Sergio Gallardo López
Carlos A. Pérez Donoso
Sergio Silva Rivadenera
Gonzalo Velásquez Carreño

SECCIONES 19ª y 20ª.

Santiago Brúñón Subiabre
Jorge Escorte Hernández
Augusto Spencer González
Enrique Pérez
Carlos Vargas Medina

SECCIONES 21ª y 22ª.

Fernando Martínez Fabres
Mario E. Comejo Jorquera
Italo Mónaco Acosta
Queiro Carrasco Barahona
Sergio C. Vial Aranda

SECCIONES 23ª y 24ª.

Delfín Rojas Rodríguez
Oscar Bräbauer Lagos
Francisco Bessi Brontont
Benito Jimeno Rojas
Eleodoro S. Soto Pérez

SECCIONES 25ª y 26ª.

Luis Aravena Escobar
Raimundo Pérez Barzotti
Jorge Jofre Necoechea
Miguel E. Silva González
Raul O. Opazo Huerf

SECCIONES 27ª y 28ª.

Jorge Maturana Olea
Sergio Mancilla Soto
Luis Adolfo Román
Roberto Jara Villalón
Ignacio Busta nante Castillo

SECCIONES 29ª y 30ª.

Dante Compacini Marcelli
Vicente Ruiz Bravo
Luis Calientes Caraves
Adrián De Roy De Roy
Gregorio Cruz Vega

SECCIONES 31ª y 32ª.

Guillermo Ulloa Palma
Eugenio Ramírez Oyarzún
Guillermo Cifuentes Garay
Armando Arellano Manríquez
José Sabaj Sabaj

SECCIONES 33ª y 34ª.

Orlando Baeza Figueroa
Leopoldo Dunner Kulmod
José T. Soto Ponce
Armando E. Cañas Donoso
Miguel Cruz Lobos

SECCIONES 35ª y 36ª.

Juan Vera González
Manuel Orellana Cavieres
Renato Almaraz Rivera
Eduardo Alert Liebe
Sergio E. Figueroa Hernández

SECCIONES 37ª y 38ª.

Gastón Barba Barrera
Néstor Riehoff Vargas
Fanoir Y. Barba Barrera
Carlos del T. Jiménez
Marcelino E. Moreno Salas

SECCIONES 39ª y 40ª.

Jorge Hurtado Calvo
José Chame Israel
Enrique Carberry Vega
Maximiliano Maino Scappini
Héctor E. Acuña Torres

SECCIONES 41ª y 42ª.

Victor Salch Mirra
René Pendola Del D. Rio
Eduardo Echeverría Molina
Alfredo Goldsach Gaymer
Hernán A. Mejías Plaza

SECCIONES 43ª y 44ª.

Manuel Manzana Villablanca
Miguel Cabrera Martínez
Daniel Segura Piña
Alfredo Miqueles Nuñez
Augusto Cárdenas Montero

SECCIONES 45ª y 46ª.

Crisólogo Gatica Muñoz
Carlos Alcáide Neor
Gustavo Ravest Quiroz
Eduardo A. Pérez Pavez
Carlos Ballerino Balbonín

SECCIONES 47ª y 48ª.

José Tapia Villalobos
Hugo León Segura
Aurelio Montenegro Gutierrez
Fernando Saneuza Salas
Gabriel Barria Bacckler

SECCIONES 49ª y 50ª.

Alfonso Toro Vidal
Carlos Richter Rojas
Marcelino Soto González
Manuel Castillo Espulgoso
Ernesto Aravena Hidalgo

SECCIONES 51ª y 52ª.

Juan Fernández Vargas
Luis O. Lara Delfín
Jacobo Lolas Saba
Basilio Donoso Narváez
Waldo Villouta García

SECCIONES 53ª y 54ª.

Sergio Dalmazzo Delgón
Néstor Muntelli González
Tomás E. Gray Pizarro
Vicente O. Faudiez Peña
Pedro F. Argel Vera

SECCIONES 55ª y 56ª.

José E. Henríquez Corona
José A. Muñoz Gallegos
José D. Escobar Salinas
José M. Llanos Couso
Juan Fco. Lillo Alarcón

SECCIONES 57ª y 58ª.

Nuncio Zagmutt Matta
Luis Salas Gallardo
Gustavo Lobos de la Fuente
Constantino Meigone Stagno
Luis Aranda Baeza

SECCIONES 59ª y 60ª.

Francisco Daza Muñoz
Absalón Monsalve Monsalve
Belisario Guerrero Olmedo
Guillermo Cifuentes Villamar
Pedro E. Coromina Bucarell

SECCIONES 61ª y 62ª.

Juan Mejías Guzmán
Alberto Rossetol Seigmund
Juan Caballero Banda
Carlos Bolívar Corsi
Alejandro Ríos Fuentes

SECCIONES 63ª y 64ª.

Eduardo Quiroz González
José del C. Quintana Quintana

SECCIONES 65ª y 66ª.

Gilberto Catalán González
Fernando F. López Ramírez
Telo Hormazabal Labadie

SECCIONES 67ª y 68ª.

Rafael Recasens Salvo
Jorge Carrasco Bravo
Roberto Ortiz Monberg
Tomás A. Garrido Quilodrán
Mario H. Cabezas Medina

SECCIONES 69ª y 70ª.

Rafael Recasens Salvo
Jorge Carrasco Bravo
Roberto Ortiz Monberg
Tomás A. Garrido Quilodrán
Mario H. Cabezas Medina

SECCIONES 71ª y 72ª.

Rafael Recasens Salvo
Jorge Carrasco Bravo
Roberto Ortiz Monberg
Tomás A. Garrido Quilodrán
Mario H. Cabezas Medina

SECCIONES 73ª y 74ª.

Rafael Recasens Salvo
Jorge Carrasco Bravo
Roberto Ortiz Monberg
Tomás A. Garrido Quilodrán
Mario H. Cabezas Medina

SECCIONES 75ª y 76ª.

Rafael Recasens Salvo
Jorge Carrasco Bravo
Roberto Ortiz Monberg
Tomás A. Garrido Quilodrán
Mario H. Cabezas Medina

SECCIONES 77ª y 78ª.

Rafael Recasens Salvo
Jorge Carrasco Bravo
Roberto Ortiz Monberg
Tomás A. Garrido Quilodrán
Mario H. Cabezas Medina

SECCIONES 79ª y 80ª.

Rafael Recasens Salvo
Jorge Carrasco Bravo
Roberto Ortiz Monberg
Tomás A. Garrido Quilodrán
Mario H. Cabezas Medina

SECCIONES 81ª y 82ª.

Rafael Recasens Salvo
Jorge Carrasco Bravo
Roberto Ortiz Monberg
Tomás A. Garrido Quilodrán
Mario H. Cabezas Medina

SECCIONES 83ª y 84ª.

Rafael Recasens Salvo
Jorge Carrasco Bravo
Roberto Ortiz Monberg
Tomás A. Garrido Quilodrán
Mario H. Cabezas Medina

SECCIONES 85ª y 86ª.

Rafael Recasens Salvo
Jorge Carrasco Bravo
Roberto Ortiz Monberg
Tomás A. Garrido Quilodrán
Mario H. Cabezas Medina

SECCIONES 87ª y 88ª.

Rafael Recasens Salvo
Jorge Carrasco Bravo
Roberto Ortiz Monberg
Tomás A. Garrido Quilodrán
Mario H. Cabezas Medina

SECCIONES 89ª y 90ª.

Rafael Recasens Salvo
Jorge Carrasco Bravo
Roberto Ortiz Monberg
Tomás A. Garrido Quilodrán
Mario H. Cabezas Medina

SECCIONES 91ª y 92ª.

Rafael Recasens Salvo
Jorge Carrasco Bravo
Roberto Ortiz Monberg
Tomás A. Garrido Quilodrán
Mario H. Cabezas Medina

SECCIONES 93ª y 94ª.

Rafael Recasens Salvo
Jorge Carrasco Bravo
Roberto Ortiz Monberg
Tomás A. Garrido Quilodrán
Mario H. Cabezas Medina

SECCIONES 95ª y 96ª.

Rafael Recasens Salvo
Jorge Carrasco Bravo
Roberto Ortiz Monberg
Tomás A. Garrido Quilodrán
Mario H. Cabezas Medina

SECCIONES 97ª y 98ª.

Rafael Recasens Salvo
Jorge Carrasco Bravo
Roberto Ortiz Monberg
Tomás A. Garrido Quilodrán
Mario H. Cabezas Medina

SECCIONES 99ª y 100ª.

Rafael Recasens Salvo
Jorge Carrasco Bravo
Roberto Ortiz Monberg
Tomás A. Garrido Quilodrán
Mario H. Cabezas Medina

SECCIONES 101ª y 102ª.

Rafael Recasens Salvo
Jorge Carrasco Bravo
Roberto Ortiz Monberg
Tomás A. Garrido Quilodrán
Mario H. Cabezas Medina

SECCIONES 103ª y 104ª.

Rafael Recasens Salvo
Jorge Carrasco Bravo
Roberto Ortiz Monberg
Tomás A. Garrido Quilodrán
Mario H. Cabezas Medina

SECCIONES 105ª y 106ª.

Rafael Recasens Salvo
Jorge Carrasco Bravo
Roberto Ortiz Monberg
Tomás A. Garrido Quilodrán
Mario H. Cabezas Medina

SECCIONES 107ª y 108ª.

Rafael Recasens Salvo
Jorge Carrasco Bravo
Roberto Ortiz Monberg
Tomás A. Garrido Quilodrán
Mario H. Cabezas Medina

SECCIONES 109ª y 110ª.

Rafael Recasens Salvo
Jorge Carrasco Bravo
Roberto Ortiz Monberg
Tomás A. Garrido Quilodrán
Mario H. Cabezas Medina

SECCIONES 111ª y 112ª.

Rafael Recasens Salvo
Jorge Carrasco Bravo
Roberto Ortiz Monberg
Tomás A. Garrido Quilodrán
Mario H. Cabezas Medina

SECCIONES 113ª y 114ª.

Rafael Recasens Salvo
Jorge Carrasco Bravo
Roberto Ortiz Monberg
Tomás A. Garrido Quilodrán
Mario H. Cabezas Medina

SECCIONES 115ª y 116ª.

Rafael Recasens Salvo
Jorge Carrasco Bravo
Roberto Ortiz Monberg
Tomás A. Garrido Quilodrán
Mario H. Cabezas Medina

SECCIONES 117ª y 118ª.

Rafael Recasens Salvo
Jorge Carrasco Bravo
Roberto Ortiz Monberg
Tomás A. Garrido Quilodrán
Mario H. Cabezas Medina

SECCIONES 119ª y 120ª.

Rafael Recasens Salvo
Jorge Carrasco Bravo
Roberto Ortiz Monberg
Tomás A. Garrido Quilodrán
Mario H. Cabezas Medina

SECCIONES 121ª y 122ª.

Rafael Recasens Salvo
Jorge Carrasco Bravo
Roberto Ortiz Monberg
Tomás A. Garrido Quilodrán
Mario H. Cabezas Medina

SECCIONES 123ª y 124ª.

Rafael Recasens Salvo
Jorge Carrasco Bravo
Roberto Ortiz Monberg
Tomás A. Garrido Quilodrán
Mario H. Cabezas Medina

SECCIONES 125ª y 126ª.

Rafael Recasens Salvo
Jorge Carrasco Bravo
Roberto Ortiz Monberg
Tomás A. Garrido Quilodrán
Mario H. Cabezas Medina

SECCIONES 127ª y 128ª.

Rafael Recasens Salvo
Jorge Carrasco Bravo
Roberto Ortiz Monberg
Tomás A. Garrido Quilodrán
Mario H. Cabezas Medina

SECCIONES 129ª y 130ª.

Rafael Recasens Salvo
Jorge Carrasco Bravo
Roberto Ortiz Monberg
Tomás A. Garrido Quilodrán
Mario H. Cabezas Medina

SECCIONES 131ª y 132ª.

Rafael Recasens Salvo
Jorge Carrasco Bravo
Roberto Ortiz Monberg
Tomás A. Garrido Quilodrán
Mario H. Cabezas Medina

SECCIONES 133ª y 134ª.

Rafael Recasens Salvo
Jorge Carrasco Bravo
Roberto Ortiz Monberg
Tomás A. Garrido Quilodrán
Mario H. Cabezas Medina

SECCIONES 135ª y 136ª.

Rafael Recasens Salvo
Jorge Carrasco Bravo
Roberto Ortiz Monberg
Tomás A. Garrido Quilodrán
Mario H. Cabezas Medina

SECCIONES 137ª y 138ª.

Rafael Recasens Salvo
Jorge Carrasco Bravo
Roberto Ortiz Monberg
Tomás A. Garrido Quilodrán
Mario H. Cabezas Medina

SECCIONES 139ª y 140ª.

Rafael Recasens Salvo
Jorge Carrasco Bravo
Roberto Ortiz Monberg
Tomás A. Garrido Quilodrán
Mario H. Cabezas Medina

SECCIONES 141ª y 142ª.

Rafael Recasens Salvo
Jorge Carrasco Bravo
Roberto Ortiz Monberg
Tomás A. Garrido Quilodrán
Mario H. Cabezas Medina

SECCIONES 143ª y 144ª.

Rafael Recasens Salvo
Jorge Carrasco Bravo
Roberto Ortiz Monberg
Tomás A. Garrido Quilodrán
Mario H. Cabezas Medina

SECCIONES 145ª y 146ª.

Rafael Recasens Salvo
Jorge Carrasco Bravo
Roberto Ortiz Monberg
Tomás A. Garrido Quilodrán
Mario H. Cabezas Medina

SECCIONES 147ª y 148ª.

Rafael Recasens Salvo
Jorge Carrasco Bravo
Roberto Ortiz Monberg
Tomás A. Garrido Quilodrán
Mario H. Cabezas Medina

SECCIONES 149ª y 150ª.

Rafael Recasens Salvo
Jorge Carrasco Bravo
Roberto Ortiz Monberg
Tomás A. Garrido Quilodrán
Mario H. Cabezas Medina

SECCIONES 151ª y 152ª.

Rafael Recasens Salvo
Jorge Carrasco Bravo
Roberto Ortiz Monberg
Tomás A. Garrido Quilodrán
Mario H. Cabezas Medina

SECCIONES 153ª y 154ª.

Rafael Recasens Salvo
J

SECCION 220a.-

Hermes Bravo Contreras.
Mauro E. Infante Díaz.
Florenza Meza Gana.
Sergio R. Valenzuela Núñez.
Remigio E. Henríquez Gambero.

SECCION 221a.-

Diego Iturra Maldonado.
Jaime Meneses Saldaña.
Pedro J. Hurtado García.
Carlos Escalona Escalona.
Ramón L. Monje Marín.

SECCION 222a.-

Patricio Romo Lavanderos.
Fernando J. Díaz Leyton.
Fernán S. González González.
Jorge Zúñiga Andrade.
Germán E. Pérez Venegas.

SECCION 223a.-

Victor I. Contreras Díaz.
Daniel E. Quezada Ortega.
Luis Humberto Brito.
Victor M. Ponce Salazar.
Jorge J. Narbona Gómez.

SECCION 224a.-

Alex L. Rojas Cabrera.
Patricio J. Vergara Ibarra.
Roberto Saldaña Pizarro.
Andrés R. Parot Silva.
Rubén D. Valdez Rodríguez.

SECCION 225a.-

Andrés D. Alonso Navarro.
Antonio Tagle Díaz.
Juan L. Lorca Tobar.
Julio E. González Farías.
José R. Danda Jeréz.

SECCION 226a.-

Francisco E. Lara Ceverino.
Luis A. Moreno Silva.
Juan G. Ortiz Ferrada.
Alejandro Jara Díaz.
Patricio González Meza.

SECCION 227a.-

Roberto A. Yáñez Delgadillo.
Luis A. Moreno Silva.
Horacio A. Escobar Rubio.
José P. Ochoa Cisterna.
Jaime H. Reyes Gómez.

SECCION 228a.-

Luis E. Osorio Reyes.
Luis H. Vidal Urzúa.
Alfredo D. Gajardo Cambiaz.
Guillermo Rivas Marín.
Raúl Vergara Márquez.

SECCION 229a.-

Osciel de la Rivera Rojas.
Guillermo Ramírez Llantén.
Jesús H. Álvarez Cárdenas.
Julio E. Briones Calpe.
Victor D. Silva Valderas.

SECCION 230a.-

Jorge F. Neghme Rodríguez.
Mariano A. Salvador Hervé.
Leonardo J. Castillo Ramírez.
Fidilio H. Fernández Herrera.
Luis H. Garrido Soto.

SECCION 231a.-

Pablo Romero Torres.
Nolberto García Riquelme.
Mario G. Velasco Fernández.
Rubén A. Torres Soto.
Fernando Pardo Díaz.

SECCION 232a.-

Oswaldo G. Ulloa Sandoval.
Guillermo E. Molina Arceña.
Horacio E. Collao Aguirre.
Ramón A. Guerrero Basalto.
Orlando A. Mella Valenzuela.

SECCION 233a.-

José J. Selman García.
Hugo V. Bascou Letelier.
Guido A. Muñoz Vega.
Luis F. Huidobro Lavada.
José Valenzuela Montecinos.

SECCION 234a.-

Mauro E. Gangas Parra.
Sergio Allendes Banda.
Sergio H. Díaz Ogaz.
Carlos A. Landeros Castillo.
Guillermo Ortega Muñoz.

SECCION 235a.-

Luis F. Vial Williams.
Sebastián Quenquil Quintemil.
Jugr. Martínez Vergara.
Washington O. Sanhueza Quiroz.
Reinaldo J. Arcé Rivera.

SECCION 236a.-

Patricio A. López Fuentes.
Luis G. Valenzuela Catalán.
Christian Herostone Murúa.
Victor M. Poblete Jara.
Luis H. Garcés Valenzuela.

SECCION 237a.-

Guillermo E. Moreno, Escobar.
Rafael Armijo Silva.
Hugo A. Marín Cortés.
Manuel A. Castro Droguet.
Elias R. Jaramillo Campos.

SECCION 238a.-

Pedro A. Callejas Barahona.
Carlos E. Olivos Bobadilla.
Maximo R. Correa Hurtado.
Rodolfo R. Rojas Matos.
Hernán H. Gutiérrez Quiroz.

SECCION 239a.-

Juan F. Delgado Catalán.
René J. Valiente Fuenzalida.
Guillermo A. Bustos Jara.
Carlos D. Aguirre Quevedo.
Atilio A. Acetuno Salazar.

SECCION 240a.-

Pedro A. Parra González.
Victor A. Aguilera Aguilera.
Eduardo M. Silva Lizana.
Sergio R. Muñoz Morales.
Arturo A. Díaz Valdebenito.

SECCION 241a.-

Manuel Carrasco Cáceres.
Victor I. Miranda Castro.
Lorenzo P. Juárez Yeiter.
Victor M. Ulloa Rovers.
Juan Salinas Villalobos.

SECCION 242a.-

Juan S. Ahumada Plaza.
Domingo V. Ivanovic González.
José H. Castañeda Libersona.
Adolfo Rojo Fagardo.
Ramón Díaz Altamirano.

SECCION 243a.-

Mano O. Puyó Huerta.
Hector F. Valenzuela Peralta.
Hugo R. Venegas Canto.
Ricardo V. Libersona Libersona.
Manuel F. Cabrera Acosta.

SECCION 244 a.-

Victor A. Menno Saband.
Jaime C. Ferrel Meli.
Alvaro I. Rodríguez Munizaga.
Rolando R. Cuadra Rebolledo.
Hernán D. Ruz Prado.

SECCION 245.-

Juan F. Silva Zurita.
Alfonso Cortés Orellana.
Oscar M. Galeno Vilina.
Luis A. Cereceda Parra.
Juan Rodríguez Díaz.

SECCION 246a.-

Pedro O. López Alamos.
Victor M. Zárate Paredes.
Luis A. Morales López.
Enrique I. Vera Vera.
Ricardo Saavedra.

SECCION 247a.-

Miguel Segure Margirant.
Gabriel González Díaz.
José A. Arévalo Parra.
Segundo Castro Urrutia.
José Mena Reyes.

SECCION 248a.-

Miguel A. Pérez.
Luis R. Campos Bustos.
Juan Madanaga Anas.
Arnaldo Guzmán Rios.
Hector Boiquez Arellano.

SECCION 249a.-

Adolfo Ogín Henríquez.
Jaime González Ibáñez.
Fidel Isla Villegas.
Guillermo S. Aguilera Ovalle.
Javier Valenzuela González.

SECCION 250a.-

Luis Márquez Herrera.
Lautaro Espinace Poblete.
Manuel Robles Moreno.
Juan Valenzuela Muñoz.
Juan Riveros Sandoval.

SECCION 251a.-

Carlos Quevedo Pérez.
Daniel Hernández González.
Enrique Vidal Álvarez.
Oscar Tapia Moreno.
Alejandro Cabrera Jofré.

SECCION 252a.-

Desiderio Ponce Vergara.
Mano Vázquez Cancino.
Luis Simón Díaz.
José Olave Lillo.
Reynaldo Baeza Cruz.

SECCION 253a.-

Jaime Burdiles Medina.
Jorge Badilla Salazar.
Luis Muñoz Muñoz.
Alfredo Larraín Vergara.
Hector Guevara Alegria.

SECCION 254a.-

Hernán Leiva Bustos.
Juan Labonico Argomedo.
Miguel Miranda Bustos.
Renato Sanhueza Lagos.
Nolberto Mancilla Bracho.

SECCION 255a.-

Gabriel Uribe Matos.
Jorge de la Fuente Ilabaca.
Elián Abud. Mohona.
Roberto Barmoneu Barton.
Hipólito Ugarte Maulén.

SECCION 256a.-

Jaime Silva Kraemer.
Oscar Poblete Macaya.
Sergio Bustamante Tapia.
José Molina Espinoza.
Joquín Beltrán Meyer.

SECCION 257a.-

Raúl Fuentes Andía.
Pedro Álvarez Solís.
Julio Peña Vera.
Iván Durán Pardo.
Mano Pozo Marambio.

SECCION 258a.-

Armando Espinoza Argomedo.
Manuel Tapia Reyes.
Enrique Miranda Espinoza.
José Echeverría Astorga.
Fernando Garrín Rodríguez.

SECCION 259a.-

Manuel Carrillo Contreras.
Oswaldo Lebmenn Johnson.
Carlos Leiva Laylor.
Manuel Vázquez Cantarero.
Fernando Barrales Horment.

SECCION 260a.-

Luciano Miranda Díaz.
Jacobo Steckman Pion.
Rubén Escudero Pinto.
Bernardo Varas Allende.
Fernando Durán Tapia.

SECCION 261a.-

Victor R. González Rojas.
Sergio E. Morales Morales.
Alfonso F. Espinoza Ferrando.
Luis M. Gaete Picard.
Jorge A. Medina Cárcamo.

SECCION 262a.-

Carlos Montero Martínez.
Alfredo Bellone Laguzzi.
José Donoso Donoso.
Marcos Donoso Yáñez.
Lorenzo Vera Aguilera.

SECCION 263a.-

Sergio Maturana Banda.
Jaime Canales Tapia.
Fredys Rammsy Valenzuela.
Samuel Correa Muñoz.
Robinson Rebolledo Calderón.

SECCION 264a.-

Mano Rojas Lobos.
José Martínez Díaz.
Ernesto Soto López.
Arturo Morales Pérez.
Raúl Palominos González.

SECCION 265a.-

Hernán Jena Romo.
Héctor Inostroza Carrasco.
Tristán Pardo Sánchez.
Ricardo Fontecilla Gallardo.
Luis Henríquez Arriagada.

SECCION 266a.-

Viguel Navarro Orrego.
Sergio M. Meñedo.
Hector C. Pérez.
José Vidal Muñoz.
Manuel León Cáceres.

SECCION 267a.-

Juan Rodríguez Jiménez.
Enrique Alegria Huerta.
Roberto Pizarro Aguirre.
Cristian Collao Melo.
Sergio Contardo Paletti.

SECCION 268a.-

Antonio Aguirre Gómez.
Roberto Faundez Jantén.
Hector Búrgos Soto.
José Elgueta Quezada.
Antonio Aguirre Fernández.

SECCION 269a.-

Claudio Canales Besoain.
Mauro Delavenne Pot.
Carlos Carrasco Aliste.
Mano Frith Torres.
Fernando Olmo Faludi.

SECCION 270a.-

Robustiano Regla Regla.
José Pérez Burguenío.
Pedro Araya Campaña.
Juan Gaete Castro.
Luis Salvatierra Cruz.

SECCION 271a.-

José Rodríguez.
David Pérez Reyes.
José Poblete Moya.
Guillermo Muñoz Bengoa.
Manuel Sandoval Opazo.

SECCION 272a.-

Victor Muñoz Muñoz.
Octavio Jerez Carvajal.
Juan Donoso Briceño.
Jaime Jara González.
Juan Bascuñán Yevenes.

SECCION 273a.-

Ramón Segura Hoffmann.
Antonio Toledo Peña.
Washington Rivas Mardones.
Carlos Olarte Urra.
Angel Carrasco Carrasco.

SECCION 274a.-

Luis Gutiérrez Fuentes.
Enrique Saldívar Espinoza.
Juan Cadiz Reyes.
Marcos A. Magaña Núñez.
Jaime López Berrios.

SECCION 275a.-

Jaime Guzmán Flores.
Andrés Salinas Bravo.
Arturo Moller Schief.
José Aguirre González.
Roberto Echeverría Ortega.

SECCION 276a.-

Jorge Espinoza Otto.
Lautaro Caballero Pérez.
René Cisti Villarroel.
Ricardo Moreno Leal.
Julio Zúñiga Quezada.

SECCION 277a.-

Sergio Catalán Rios.
Esteban Ogorodnik Solter.
Roberto Pinto Orellana.
Victor Sepúlveda Donoso.
Eugenio González Morales.

SECCION 278a.-

Jaime López Pino.
Juan Fuentes Salinas.
Miguel Margarita Gutiérrez.
Héctor Celis Rojas.
Luis Cortés Rivera.

SECCION 279a.-

Jorge Torres Villalobos.
Sergio Durán Espanga.
Guillermo Morales Armé.
Luis López Berrios.
Francisco Treumun Melin.

SECCION 280a.-

Pedro Estay Cerda.
Jaime Soto.
Franklin Darrigand Villagra.
Germán Vera Saavedra.
José Huerta Bayley.

SECCION 281a.-

Orlando Barahona Bustamante.
Genaro Zambra Moneses.
Hernán Rodríguez Cifrés.
Ramón Poveda Fuenzalida.
Pedro Viscarra Inco.

SECCION 282a.-

Luis Mancilla Vergara.
Marcel Alborno Tapia.
Juan Sepúlveda Guzmán.
Marcelo Faure García.
Maximiliano Fernández Salinas.

SECCION 283a.-

Gilberto Aranda Ramírez.
Samuel Roque Reyes.
Bernardo Muñoz Muñoz.
Eduardo Garndo Manríquez.
Luis Veliz Cornejo.

SECCION 284a.-

Jorge Arangué Poblete.
Adrián Candia Contreras.
Guillermo de la Guardia González.
Carlos Cáceres Venegas.
Juan Aguilón Reyes.

SECCION 285a.-

Raúl Quintanilla Espinoza.
Eduardo Vargas Higarray.
Gustavo Contreras Madanaga.
Octavio Lizama Godoy.
Arturo Barreira Marín.

SECCION 286a.-

Hernán Cisternas Valdes.
Benedicto Reyes Vega.
Camilo Araya Beiza.
Sergio Urrutia Ceruti.
Alfredo Acuña Hernández.

SECCION 287a.-

Luis Catalán Varela.
José Navarrete Reyes.
Emilio Platzer Astorga.
Roberto O. Ponce Rubio.
José H. Pacheco Pacheco.

SECCION 288a.-

Patricio García Gómez.
Héctor Becerra Ramos.
Victor M. Ferrada Moya.
Ricardo Yulis Arditi.
Hernán Sepúlveda Ibarra.

SECCION 289a.-

Carlos T. Reyes Suárez.
Orlando Hernández Hernández.
Ramón Saavedra Vázquez.
Elias Pizarro Muñoz.
Raúl Ovián Barra.

SECCION 290a.-

Héctor Figueroa Valenzuela.
Luis Moya Gallegos.
Arturo Povea Pinto.
Pedro Aguilá Schmidt.
Alvaro Duque Duque.

SECCION 291a.-

Mario Arancibia Jorquera.
Mano Aguilera Herrera.
Nicanor Pérez Ruiz.
Roberto Torres Durán.
Fernando Daniels Cavada.

SECCION 292a.-

Juan Escobedo Celedón.
Stabros Galiché Véliz.
José Castro Gajardo.
Erasmio Morales Morales.
Fernando Rubén Vergara.

SECCION 293a.-

Jaime Rojo Kramer.
Miguel Morovic Soto.
Carlos Gahona Chávez.
Fernando Gallegos Rodríguez.
Raúl Escaff Milad.

SECCION 294a.-

Faustino Andrade Hoche.
Eduardo Milnarski Topaz.
Ignacio Jorquera Abarca.
Raúl Latorre Lorca.
Luis Fariñas Caro.

SECCION 295a.-

Julio Rojas Chaparro.
Jorge Soissa Quinteros.
Robinson Santander Palominos.
Ernesto Castillo Ramos.
Oscar Morga Salas.

SECCION 296a.-

Guillermo Zúñiga Saavedra.
Javier Soto Gómez.
Roberto Guzmán Yáñez.
Hernán Ramírez Pizarro.
Daniel Contreras Cerda.

SECCION 297a.-

Alejandro Rameniz Valdenegro.
Luis Guerrero Alvarado.
Octavio Peralta Villaseca.
Juan Palacios Romano.
Luis Álvarez Cortés.

SECCION 298a.-

Weste Richard Torres.
Eduardo Zúñiga Pérez.
Exequiel San Martín Osses.
Alexis Mella Salinas.
Alfredo Duggan Morales.

SECCION 299a.-

Raúl Selva Rosales.
Guido Silva Castillo.
José Yeméz Salinas.
Ricardo Muñoz Muñoz.
Reynaldo Aedo Astudillo.

SECCION 300a.-

Guillermo Meyer Reeves.
Manuel Flores Alarcón.
Oscar Romero Guerra.
Juan Lay Zenteno.
Fernando López Moya.

SECCION 301a.-

Ricardo Cárcamo Vázquez.
Mano Castillo Osorio.
Jaime Rojas Hoffmann.
Roberto Martínez Vavestrello.
Elodoro Álvarez Silva.

SECCION 302a.-

Raúl Figueroa Almonacid.
Luis Bravo Navarrete.
Oswaldo Arenas Fuentes.
Oscar Salinas Chávez.
Victor Méndez Cid.

SECCION 303a.-

Polcarpo Acuña Márquez.
Julio Diguisseppi Machiavelli.
Delina Gerez Sanhueza.
Lia Opazo Urra.

SECCION 304a.-

Victor Campos Rios.
Washington Díaz Quiroga.
Héctor Rojas Bahamondes.
José Ruiz Vilches.
Sergio Burdiles Muñoz.

SECCION 305a.-

Orfelina Velásquez Bustos.
Jorge Escobar Romero.
Raúl Spano González.
Rubén González Mejías.
Pelayo Gajardo Dedes.

SECCION 306a.-

Omar Riquelme Ubilla.
Juan Cortés Montecinos.
Eduardo Solís Hevia.
Rodolfo Barrón Adrián.
Rodolfo Gámez Martínez.

SECCION 307a.-

Florencia Campos Morales.
Mauro Fuentes Ulloa.
Manuel Quiquero Huenteleu.
Eduardo Madanaga Torres.
Victor Sáez Pavia.

SECCION 308a.-

Sergio López Barahona.
Hugo Poblete Acevedo.
Gregorio Castro Parada.
Claudio Rodríguez Tolosa.
Carlos Carvacho Espinoza.

SECCION 309a.-

Jaime Díaz Román.
Jorge Bórquez Molina.
Juan Maramba Castillo.
Venicio Cordero Martínez.
Jerónimo Burgos Urra.

SECCION 310a.-

Elena Correa Aguilera.
Isolina Fierro Llanos.
Orlana Rodríguez Geldres.
María Sanhueza Ullana.
Noemí Molineros Rivero.

SECCION 311a.-

Lena Conchas Bascuñán.
Marta Pérez Subira.
Cremencia Campusano Palacios.
Ligia M. Perreira Rovers.
Elsa Jara Villanueva.

SECCION 312a.-

Patricia Martínez Burnell.
Isabel Navarro Burnell.
Aída Hortal Venegas.
Hilda Dinamarca Mejías.

SECCION 313a.-

Nelva Rocera.
Delia A. Gross Dupomeg.
Aida R. Cornejo Cornejo.
Inés Alarcón Abascal.
Elsa Serrano Cavieres.

SECCION 314a.-

Eliana Garabito Romero.
Carmen Salas Holinge.
Elena Romero Rojas.
Fresia Uribe Vargas.
Sonia Medica Castro.

SECCION 315a.-

María Ahumada González.
Alicia Osorio Bustos.
Doralisa Cima Pichun.
Teresa Bravo.
Albina Ortega Troncoso.

SECCION 316a.-

Edith O. Yunis Ahues.
Rosa M. Moreno Letelier.
Eliana G. Godoy Devín.
Rina M. Morlela Saavedra.
Nelly V. Contreras Vega.

SECCION 317a.-

María E. Guajardo Escobar.
Berta Peña Peña.
Adela Pichén Gómez.
Olga del C. Muñoz Armijo.

SECCION 318a.-

Delia Rosas Vergara.
Olga Díaz Fuenzalida.
Ana Rodríguez Moreno.

SECCIONES 5-6-7a.-

Inett Russicardi Ferrari.
Olga de la Cruz Grez.
Amanda Flores Molina.
Etervina Espinoza Astudillo.
Julia Cancino Muñoz.

SECCIONES 8-9a.-

María Medina Bravo.
Virginia Benavides Márquez.
María Avendaño Carrasco.
Berta Gutiérrez López.
Hilda Medina Bravo.

SECCIONES 1

Hermocina Matilla Inostroza
Ena Latorre Basualto
Margarita Carrasco Caro

SECCION 158*

Maria Morales Azocar
Fresia González Espinoza
Griselda Armero Arias
Cecilia Ibañez Cea
Emilia Donoso Pavez

SECCION 159*

Mary Luz Ramirez Morán
Emilia Araya Alcalá
Maria Traverso Ahumada
Gabriela Bertolin Acuña
Juana Cuevas Huilcan

SECCION 160*

Sofia Lafuentes Moreno
Maria Navarro Carrasco
Graudina Mora Fernández
Myriam M. Bassone Barola
Graciela Alvarado Rojas

SECCION 161*

Luisa del C. Cayuque M.
Luisa Roseman S.
Maria Jara Jara
Margarita Toledo Yáñez
Maria Parraguez

SECCION 162*

Sonia Fuentes Hormazabal
Filomena Riquelme Orellana
Maria Herrera Kuhu
Maria Borquez Gómez
Gabriela Tatcher Hermosilla

SECCION 163*

Alicia Varela Sánchez
Maria Galaz Lorca
Cecilia Jara Espinoza
Nelly Samia Warner
Leonor Pastén Pastén

SECCION 164*

Maria Trigo Alvarez
Carmen Zúñiga Rojas
Maria Vega Montecinos
Elsa Muñoz Pérez
Carmen Cartagena Marchant

SECCION 165*

Eliana González Rioseco
Luisa Parra Parra
Ofelia Busto Ortega
Maria Droguett Descalzi
Aida Moscoso Dávalo

SECCION 166*

Maria Herrera Barahona
Anne Brogittes B.
Elena Ramos Parra
Ada Dunestan Olivares
Ang Romero Malbrán

SECCION 167*

Norma Ojeda Atenza
Manuela Venegas Nahuelhual
Inés Aránguiz Moreno
Maria Guzmán Pinto
Maria Escobar Briones

SECCION 168*

Ema Azocar Estay
Amanda Arce Oteiza
Paula Donoso Návaz
Jns Montoya Toro
Ninette Laurent Ronda

SECCION 169*

Maria Quintana Escolana
Olga Laurent Arce
Alicia Ortiz Sepúlveda
Julia Delgado Valdés
Maria Parada Villar

SECCION 170*

Estrella Sánchez Pizarro
Elizabeth Cavieles Tujillo
Adelina Vergara Muñoz
Maria Calongue Baeza
Maria Carrillo Montenegro

SECCION 171*

Elena Meléndez Urenda
Alicia Díaz Araceno
Norma Urbina Urbina
Maria Muñoz Hermosilla
Juana Vera Campos

SECCION 172*

Teresa Refugert de la Torre
Maria Salgado Moje
Berta Ibañez Morales
Sonia Rojas Valenzuela
Ana Godoy Muñoz

SECCION 173*

Elba Zamorano Barahona
Graciela Valenzuela González
Rafael Alvarez Jaña
Maria Infante Riquelme
Milina Del Valle Lema

SECCION 174*

Hortencia Santibáñez Acosta
Lidia Santana Silva
Jovina Gavilán Candia
Norma Soto Muñoz
Silvia Espina Alzamora

SECCION 175*

Bernarda Garay
Maria Gajardo Durán
Filomena Orellana Reyes
Gabriela Briceño Verdugo
Sara Rojas Villanueva

SECCION 176*

Teresa Bolaño Sanz
Juana R. Carvajal
Gabriela Nazal Manzur
Maria Castillo Pinto
Rosa Torrealba White

SECCION 177*

Maria Lama Lama
Berta Moya Alvarado
Maria Larrain Carrasco
Silvia Lagos Rodríguez
Laura Oyarzún Parada

SECCION 178*

Sonia Morales Parraguez
Daniza Rojo Bustamante
Silvia Morales Orellana
Catalina Román Latorre
Virginia Contreras Henriquez

SECCION 179*

Maria Treuman Kallens
Maria Cortés Carbones
Graciela Michea
Fedora Cabezon Arenas
Maria Troncoso darrios

SECCION 180*

Hirma Juana Gallardo
Ana Julia Pizarro
Belgicia Pet it Martínez
Maria Olivares Solís
Ema Aquevique Sepúlveda

SECCION 181*

Maria Castillo Moraga
Sara Escobar Sanhueza
Lidia Díaz Orellana
Maria Leimanillo Canovas
Filomena Salas Benavides

SECCION 182*

Gloria López Venegas
Clotilde Calderón Ramirez
Lorenza Rojas Aguirre
Maria Correa Buló
Olga Martínez Ramos

SECCION 183*

Maria Araya Bisaréz
Ruth Garcías Bascut
Mónica Mendoza Mora
Elba González Gelvez
Rosa Espinoza Olmedo

SECCION 185*

Hirma Vergara Morales
Maria Garcías Velasco
Maria Bravo Lobos
Petronila Vega Mardóniz
Silvia Altusea Veras

SECCION 184*

Maria Brard Devet
Luisa Meza Alarcón
Ana Pineda Saldivia
Susana León Alfaro
Angela Córdova Córdova

SECCION 186*

Maria Pozo Retamal
Rosa Caraffi Salinas
Erika Nangel Cohui
Clementina Archel Bombart
Adriana Calvo Díaz

SECCION 187*

Liliana Busto Hoffman
Georgina Atala Haddad
Virginia Castillo Alda
Hilda Cárcamo Muñoz
Silvia Gatica Abbel de la Torre

SECCION 188*

Bella Gutiérrez Jofré
Adriana Riquelme Pérez
Maria del C. Collar Díaz
Ruth Vera López
Edith S. Ramirez Morales

SECCION 189*

Gladys Riquelme Soto
Camila Espinoza Garrido
Adriana Urria Arragada
Eliana del C. Rodríguez Núñez
Gina Eikazaguo Bonta

SECCION 190*

Juana Escobar del Fierro
Angela Rigol Llanos
Elena Avila Sepúlveda
Acacia Undurraga Thomson
Mercedes Solís Entrena

SECCION 191*

Ofelia S. Tagno Bolelli
Rubi Muñoz Córdova
Olga Guerra Zambrano
Teresa Mariagño Grinckel
Ana Gómez Lazzano

SECCION 192*

Maria Barrios Barrios
Maria Hirmas Rubio
Ruth Moreno Pino
Etelinda Bravo Campos
Ana Farias Silva

SECCION 193*

Clara Barahona Neira
Ana Vera Moreno
Lucrécia López Escanilla
Sonia R. Garcías López
Maria R. Guerra López

SECCION 194*

Mónica Figueroa Quiroz
Rosa Fuentes Rojas
Hortencia Zúñiga Retamal
Beatriz Soriego Mac-Ginty
Olga Guzmán León

SECCION 195*

Beatriz Baeza Díaz
Enriqueta Bascut Taito
Sara González Elgueta
Maria Do Minguez Gomez
Maria Moreno Soto

SECCION 196*

Luisa Sporterero Oyarzún
Maria Guerrero Rojas
Ana Leiva Revello
Florinda Prieto Durán
Graciela Morán

SECCION 197*

Maria Santander Elgueta
Blanca Olivares Martínez
Purísima del Pino Barrera
Palmenia Freno Vázquez
Maria Urrutia Troncoso

SECCION 198*

Sonia Ponce Contreras
Rosa Espinoza Cabrera
Fresia Matus Sáez
Maria Luzzi Vázquez
Teresita Victorero Aguirre

SECCION 199*

Ana Meza Valdivia
Elena Pardo Díaz
Susana Vicencio Allende
Gloria Garcías Maldonado
Hortencia Machuca Román

SECCION 200*

Maria Sánchez Echevarrieta
Amadía King Peñafiel

Graciela Castro Cuevas
Vilma Gracias Aladien
Inés Saavedra Mercado

SECCION 201*

Rosa E. Soto Villalobos
Maria Valderama Vergara
Hermína Cavello Aburto
Alicia Gómez Busto
Ernestina Sanhueza

SECCION 202*

Maria Cardemil Miquel
Maria E. Torres Naranjo
Ana Madrid Rojas
Rosa Navarro Espinoza
Silvia Navarro Espinoza

SECCION 203*

Alicia Zúñiga Espinoza
Maria Figueroa Pino
Norma Sepúlveda Fuentes
Ana Robles Bravo
Raquel Figueroa Coronado

SECCION 204*

Izolina Contreras Pino
Sofia Casanova Sáez
Flor Salinas Riquelme
Laura Camillana Pardo
Maria L. Villarroel Meza

SECCION 205*

Elsa Soto Almonacid
Maria Valenzuela Arredondo
Marcela Estevenz Pineto
Maria Rocuant Buzeta
Maria Cordero Jorquera

SECCION 206*

Gilda Cobarrubia Gutiérrez
Cecilia Morales Peralta
Sara Villarroel Jara
Maria López Muñoz
Gloria Silva Orellana

SECCION 207*

Raquel Araya Briones
Sonia Mena Soto
Mercedes Aguayo Lagos
Maria A. Abad Montes de Oc.
Marta Rojas Ibarra

SECCION 208*

Elba Rocha Villablanca
Rosa Rojas Rojas
Ester González Flores
Zola Alarcón Astudillo
Neraz Barniga Qespede

SECCION 209*

Marta Alzeneca Amigo
Gladys Vargas Fernández
Claudina Stuardo Vázquez
Patricia Chicano Correa
Rosa Cabello Rosáles

SECCION 210*

Fresia Lúnes Araya
Palmenia Aguayo Salvo
Irma Gálvez Aguilera
Gladys Buratto Harding
Graciela Valdebenito Calderón

SECCION 211*

Elena Verdejo Luants
Benedicta Parraguez Gutiérrez
Mariana Pedrini Escobar
Marta Palma Cortés
Myriam Ossio Cepeda

SECCION 212*

Eugenia Echeverría Veas
Eugenia González Cabello
Virginia Canoazo Aguilo
Maria Santibáñez Santander
Maria Urzila Zanis

SECCION 213*

Marta Pino Santis
Florinda Covarrubias Bonte
Maria Matías Castillo
Florinda Weran Ojeda
Maria Gatica Aguilar

SECCION 214*

Delfina Salas León
Rosa Olivares Rodríguez
Rosa Merino Núñez
Isabel Iruarte Garratón
Consuelo Lorca Alegria

SECCION 215*

Ana Cerdá Peña
Carmela Rodríguez Pérez

SECCION 216*

Gladys Salar Muñoz
Iris Valencia Valdivia
Sonia Pino Meneses
Norma Danabuita Muñoz
Teresa Benois Contreras

SECCION 217*

Luz Carreño Cepeda
Ana Baeza González
Marta Romero Valenzuela
Sonia Olivares Arias
Juana Quintana Gajardo

SECCION 218*

Alicia Marambio Rosas
Ana Barrios Baeza
Patricia González Lucelay
Lucia Croxato Gabú
Amanda Fabres Band

SECCION 219*

Victoria Riveras Pardo
Paulina Solaza Pacheco
Rebeca Finca Vega
Patricia Ariste Ullao
Maria Infante Fuentes

SECCION 220*

Delfina Ciudad Anias
Maria Pérez Abazur
Maria Bravos Lobos
Maria Lara Ramirez
Cruz Maldonado Casanova

SECCION 221*

Verónica Pinto Calderón
Maria Gajardo Soto
Patricia Leiva Zúñiga
Susana Allende Banda
Maria Reyes Budelisrestey

SECCION 222*

Lena Kirberg Erazo
Maria Maldonado Rodríguez
Maria Cid Rosales
Ana Cocut Ortuza
Maria Ruiz Rojas

SECCION 223*

Juana Aburto Marín
Gladys Figueroa Muñoz
Leonor Mellado Gallego
Lucia González Nuñez
Maria Revoco Vega

SECCION 224*

Gabriela Ramos Pedraza
Maria Ferreira Pacheco
Gladys Luengo
Adela Maureira Estobar
Maria Valenzuela Garrido

SECCION 225*

Ninoska Baluster Lafert
Olga Aguilera Herrera

SECCION 226*

Ana Espinoza Pavez
Maria Mancilla Alvarado
Virginia Vega Arriagada
Carmen Guzmán Hernández
Rufina Olivares Garrido

SECCION 227*

Maria Ortuza Aldunate
Dina Soto Espinoza
Julia Bravo Pausil
Maria Arias Merino
Ana Meneses Montt

SECCION 228*

Aida Muñoz Fuentes
Maria Santander Robles
Margarita Vergara Sepúlveda
Maria Pino Enriquez
Margarita Hurtado Rubio

SECCION 229*

Maria Hocker Pizarro
Fresia Alvarez Ramirez

SECCION 230*

Fresia Muñoz Gutiérrez
Patronila Vergara Arancibia
Marta Mery Weber

SECCION 231*

Eliana Velásquez Morales
Eliana Tello Godoy
Maria Herrera Avaria
Adriana Valdivia Dattoli
Cecilia de los Boteo Flores

SECCION 232*

Cecilia Guelfa González
Sara Pino Santander
Mirtha Sandoval De Villar
Patricia Cerdá Pizarro
Moris Peralta Romero

SECCION 233*

Alicia Parada Lagos
Maria Laque Fuenzalida
Hirma Acuña Vergara
Ana Hernández Sovador
Rosa Mateo Moreno

SECCION 234*

Maria Jara Sánchez
Maria Ramirez Morales
Eva Stange Fuentes
Laura León Reyes
Maria Osorio Ruiz

SECCION 235*

Iris Fuentes Aera
Clara Zamorano Barahona
Guisselle Alarcón Medel
Beatriz Luna Rojas
Carmen Estay Aylarado

SECCION 236*

Edith Cortés
Sandra Manríquez Bruna
Isabel Jofré Godoy
Adelia Garrido Garrido
Elba Cabrero Carvacho

SECCION 237*

Maria Parada Maluenda
Lorena González Stein
Matilde Silva Sánchez
Verónica Valenzuela Valdés
Mercedes Cabrera Urrutia

SECCION 238*

Mariana Ruiz Ferrer
Rosa González Naranjo
Maria Herrera Marchant
Marcela Magnère Walsen
Maria Burgos Pujazón

SECCION 239*

Johanna Salomón Peters
Julia Mora Soto
Patricia Gaete Castro
Silvia Moreno Torres
Margarita Urzúa Urzúa

SECCION 240*

Ana Escobar Hastons
Amanda Galindo Guzmán
Juana Segovia Vicencio
Ana M. Elorza Parker
Carmen Díaz Silva

SECCION 241*

Beatriz Cordero Zamorano
Ruth Rojas Alarcón
Victoria C. Pérez Araya
Amalia Ruscoia Cardone
Azucena Beltrán López

SECCION 242*

Patricia Dagach Etili
Adriana Collado Cortés
Carmen Deformes Sagredo
Maria Galarza González
Marina Fernández Tapia

SECCION 243*

Mireya López Orellana

Maria Oyarzo Barrios
Edith Rodríguez Valderrama
Maria Delgado González
Alicia Sanhueza Arellano

SECCION 244*

Maria Elector al Valiente
Elsa Villalobos Fuentes
Nilda Sotelo Sorribes
Doyma Galarce Contreras
Beatriz Bocaz Zambrano

SECCION 245*

Lilian Weiss Loosli
Fresia Muñoz Cossin
Maria Bucaray Torres
Amelia Fuentes Navarrete
Maria Contreras Flores

SECCION 246*

Gladys Salch Audal
Aida Salazar Valdés
Maria Carabelli Zapata
Doyma Galarce Contreras
Nancy Ramirez Vázquez

SECCION 247*

Clara Donoso Maldonado
Maria Arancibia Barreza
Maria A. Porto Alvarez
Anita Román Barbaste
Gloria Bañado Bañado

SECCION 248*

Elsa Neuman Boutermier
Teresa Garcías Argandoña
Maria Riera Martínez
Ercilia Castro Peña
Corina Urzúa Corona

SECCION 249*

Carmen Rozas Escalona
Juana Meza Soto
Gloria Huidat Garcés
Maria Neira Figueroa
Patricia Flott Dehesa

SECCION 250*

Maria Squella Orellana
Maria Ovalle Inostroza
Eliana S. Segovia Fuenzalida
Gilda Ferrada Grandón
Lucia López Sepúlveda

SECCION 251*

Laura V. Pacheco Mendiboure
Susana B. Timar Spindler
Ester E. Seguel Beltrán
Gladys Rivera Araya
Cecilia A. Riquelme Donoso

SECCION 252*

Maria Romero Bernardin
Ana M. Gómez Oriat
Sylvia Berqueno Hernández
Georgina Cárdenas Maulén

SECCION 253*

Maria Barnechea Solar
Elsa Muñoz Villar
Carmen R. Aguirre González
Gladys A. Calvert Lazzano
Maria Cortés Zúñiga

SECCION 254*

Alicia Vázquez de Pablo
Ester Villarroel Loa
Eugenia Schiemann Fuentes
Maria Bernal Aparicio
Maria Delmar Busto

SECCION 255*

Blanca Flores Aravena
Olga Acuña Raposo
Nila A. Hurtado Pinchoet
Brunilda Gutiérrez Verdugo
Maria C. Kvafl Durán

SECCION 256*

Magdalena Moraguez Herro
Else E. Enrique Gimpel
Patricia Maluenda Compam
Sofia Salamovich Mazot
Ana Pavez Contreras

SECCION 257*

Maria Ulloa Lizama
Maria Estame Lorca
Maria Cortes Saba
Maria Palma Mardones
Maria G. Coll Weber

SECCION 258*

Carmen Villagrán Mac-Mans
Rosa E. Toro Bayle
Mina Soto Soto
Patricia Gómez Avendaño
Aura Gutiérrez Pessiu

SECCION 259*

Juana Abello Sepúlveda
Maria Molina González
Natacha Molina Garcías
Maria Dominguez Morral
Ana M. Vargas Acuña

SECCION 260*

Tomas Cortés Contreras
Virginia Abellado Campos
Maria Tapia Guzmán
Isabel Curruquena Sepúlveda
Virginia Bravo Saavedra

SECCION 261*

Ana Manzur Manzur
Lucila Barragan Leiva
Rosa Jiménez Maturana
Alicia Valdivia Baez
Mónica Muñoz Rios

SECCION 262*

Maria la Regla Garcés
Angela Gil Medina
Maria Pérez Inostroza
Perla Garcías Sepúlveda
Ana M. Silva Rivas

SECCION 263*

Maria Lorca Hurta
Silvia Lederman Mayeur
Guillermo Gajardo Cortés
Maria Schlimann Herrera
Carmen Fuentes Cautin

SECCION 264*

Edith Palacios Tejerina
Rosa Ascul González
Gloria Fortine Benavides
Gilda Bazzo González
Ilse Moller Lauser Moran

SECCION 265*

Cecilia Oyarzún Gaimier
Alicia Naves Bustamantes
Juana Sanhueza Cifuentes
Sonia Ovalle Olguin
Mariana Rivas Toro

SECCION 266*

Lucia Carvallo Benavides
Teresa Fuenzalida López
Maria Pizarro Canovia
Maria Camandío Zúñiga
Ester Gutiérrez Parraguez

SECCION 267*

Carmen Guisado Silva
Iris Cuevas Uribe
Ema Rumie Vera
Guillermina Taylo Aviles
Maria Aguilera Lemunao

SECCION 268*

Ernestina Marchant Riveros
Maria San Martín Cárdenas
Cruz Etcheagaray Montaner
Maria Valencia Leyton
Bernarda Farias Saavedra

SECCION 269*

Ana de la Sotta Pérez
Gladys Contreras Cruces
Georgina Mora Díaz
Maria Tapia Caña
Gladys Cataldo Garrido

SECCION 270*

Marianela Ferreyra Durán
Nelly Urrutia Figueroa
Clara Calderón Pinto
Irma del C. Meléndez
Maria Fuster Rojas

SECCION 271*

Maria Luz Feres Nazarala
Rina Cuevas Muñoz
Ema Fernández Cáceres
Maria Sanhueza León
Alt

SECCION 332*

Ana Sanhueza Contreras
Mónica González Navarrete
Gladys Aguayo Díaz
Carolina Opazo Muñoz
Fresia Cifuentes Cifuentes

SECCION 333*

Geraldina Veas Rosas
Juana Quezada Jorquera
Matilde Maltes Aravenas
Marina Rivas Jara
Lucía Cuello González

SECCION 334*

Elva Monserrat Vargas
Irma Moreno Aguirre
Rosa E. Herrera Valdivia
Edith Ovando Pérez
Maía E. Castillo Garcías

SECCION 335*

Filomena Rosales Ayala
Viviana Ibarra Escárate
Lucy González Barrera
Filomena Cerda Varas
Mercedes Morales Jiménez

SECCION 336*

Delgadina Espinoza Pincheira
Esther Marcel Vega
Juana Rubilar Arroyo
Sonia Aros Arancibia
Marta Silva Cortés

COMUNA PROVIDENCIA
VARONES

LOCAL: Liceo de Niñas N° 7
Providencia N° 1856

SECCIONES 1° y 2°

Joaquín Díaz Quiroga
Rafael Latorre González
Guillermo Villaseca Escobar
Alfredo Videla González
José Zabala de la Fuente

SECCIONES 3° y 4°

Fernando Villagrán F.
Florenio de Pablo Lacámara
Manuel Jiménez Catalán
Cesareo Galilea Jiménez
Donald Donner Slavin

SECCIONES 5° 6° y 7°

Francisco Olivares F.
Jorge Larrain Latorre
Ignacio Azula Bilbao
Carlos Martí Fuentes
Daniel Puga Abarca

SECCIONES 8° 9° y 10°

Juan Soto Carioza
Eugenio Alvear Traverso
Bernardo Rosales Valenzuela
Juan Huerta Morales
Mario Gómez Bertolo

SECCIONES 11° y 12°

Alejandro Venéndez P.
Rafael Peña y Lillo Riveros
Mario Martínez Cavieres
Jorge Cristi Tanti
Jorge Fernández Benaprés

SECCIONES 13° y 14°

Ricardo Lagos Navarro
Tomás Biggs Valencia
Varren Mason Chávez
Sergio Rojas Cerda
Hernán Oporto Saavedra

SECCIONES 15° y 16°

Eduardo Lorca Ossa
Helmolt Schaub Masmann
Alejandro Dunner Hoffmann
Carlos A. Ramírez Ortiz
Fernando E. Pinto Ugaldé

SECCIONES 17° y 18°

Ramón Cerda Echaurren
Hernán Marambio Jaramillo
Luis A. Arriagada
Horacio A. Quiroga Riquelme
Francisco Ubilla Pino

SECCIONES 19° y 20°

Jorge Siefert Elix
Gabriel Infante Renfio
Ludwig Berchfeld Adler
Carlos Bravo Machuca
Enrique Lavín Contreras

SECCIONES 21° y 22°

Roberto Barros Zúñiga
Juan Henríquez Fajóndez
Francisco Figueroa Unzueta
Francisco Hurtado Echeñique
Arturo Droguett del Fierro

SECCIONES 23° y 24°

Jorge Mándujano López
Luis F. Mujica Mujica
Carlos Charlin Vicuña
Hugo C. Jackson Urutia
Fernando Bñones Olivós

SECCIONES 25° y 26°

José L. Bertoldi Davoglic
Carlos O. Bascuñán Montes
Fernando Lezaeta Castillo
Eduardo Maldonado Mercado
Oscar Anstia Bascuñán

SECCIONES 27° 28° y 29°

Oswaldo Venegas Sánchez
Hugo León Puelma
David Bolton Viladola
Oswaldo Sommer Rettig
César Arroyo Acuña

SECCIONES 30° 31° y 32°

Alejandro Díaz Bertoli
Juan de Dios Sandoval Sandoval
Juan J. Negri Celis
Romelio Yáñez Madrid
José del Tránsito Soto

SECCIONES 33° y 34°

Artemio Espinoza Martínez
Fernando Castro Avaria
Urbano Fuentes Silva
Carlos Achondo Manzano
Alejandro Undurraga Thompson

SECCIONES 35° 36° y 37°

Jorge Mario López
Manuel Cartagena Silva
César Baeza Montes
Alfonso Cruz Fuenzalida
Ricardo F. Koch Tapia

SECCIONES 38° y 39°

Jorge Kupfer Valch
René Ordoñez Arce
Anibal Pinto Santibáñez
Guido Jara Sáez
Luis Frugone Drizua

SECCIONES 40° y 41°

José C. Silva Bernaldes
Jorge Sarkis Musa
José Tavares Manriquez
Andrés Silva Calderón
Julio Valdés Padilla

SECCIONES 42° y 43°

Homero Varela Marcolida
Boris Filman Suberman
Waldo Sepúlveda Gre
José Ig. Alajaga Ibar
Luis A. Miranda Lazzcano

SECCIONES 44° 45° y 46°

Francisco Ugarte Larrain
Enrique Nagel Vargas
Julio Fuentes Ramírez
Ignacio Ochagavía Echeverría
Hernán Fernández Veite

SECCIONES 47° y 48°

Jorge Arteaga Riveros
César Frigeno Jabalquinto
Bartolomé Blanche Sepúlveda
Juan I. Díaz Pérez
Kurt Brauner Markus

SECCIONES 49° y 50°

José Flores Viveros
Renato Lorca Berquino
Waldo Gaete Henning
Rafael Lagaribel Kohn
Maniano Egaña Cruz

SECCIONES 51° y 52°

Héctor Olea Herrera
Enrique Guerra Rojas
Juan Fabres Rivas
Carlos Puelma Trouvé
Alfredo Besa Valenzuela

SECCIONES 53° y 54°

Mano Fuentes Lira
Fernando V. Olavarría Olavarría
Enrique E. Osorio Ureta
Carlos Lizón Rojas
Lautaro Sanhueza Coniledo

SECCIONES 55° y 56°

Victor Monat Martínez
Eduardo Sepúlveda Quinteros
Sergio Romero Polanco
Carlos Alajaga Lafront
Carlos Jeanne del Mauro

SECCIONES 57° 58° y 59°

Pedro A. López Orellana
Manuel Ravanal Araya
Arturo Pavez Gilarde
Alfonso Orellana Rojas
Manuel Rencoret Monckeberg

SECCIONES 60° y 61°

Sergio Possel Comper
José Edwards Errázuniz
Francisco Montero Guzmán
Luis Vaccaro Cuevas
José L. Larrain Garcés

SECCIONES 62° y 63°

Pablo Larrondo Zeballos
Hernán Muñoz Rojas
Jaimé Gana Matte
Hugo Costa Domeisse
Alfredo Portales Velasco

SECCIONES 64° y 65°

Mario Marcel Ahumada
Alejandro M. Gallo Vargas
Sergio Martínez Espinoza
Victor Montes Velasco
Luis Silva Delano

SECCIONES 66° y 67°

Ricardo de la Maza Sanfuentes
Fernando Muñoz Bravo
René Cortez Martín
Eric M. de la Llosa Ussa
Iván del T. Fuentes Zarate

SECCIONES 68° y 69°

Marcos Poduje Frugone
German Reyes Mac-Matón
Gonzalo Ramírez Velasco
Eugenio Macuer Ramán
Juan Galleguillos Navarro

SECCIONES 70° y 71°

Fernando Gómez Mayol
Arturo Purcel Mascke
Juan Troncoso Castillo
Jaime Lazo Gana
José Romero Prado

SECCIONES 72° y 73°

Benjamin Urzúa Berstein
Enrico Rencoret Monckeberg
Edwyn Trehwela Reed
German Errázuniz Arnoldo
José Zañartu Bezanilla

SECCIONES 74° y 75°

Oscar Lama Lama
Luis Alberto Guerrero
Elicer Viveros Cúes
Hernán O. Sobarzo Torres
Sergio Vidal Casali

SECCIONES 76° y 77°

Mario Muñoz Casanova
Rafael Hernández Valenzuela
Andrés del Río Santa María
José Pujol Ramírez
Manuel Durán Orellana

SECCIONES 78° y 79°

Ernesto Valentín Díaz
Mano Quezada Pacheco
Alfredo Zúñiga Cunante
Guillermo Abazua Anas
Carlos Osorio Acuña

SECCIONES 80° y 81°

José Rossel Flores
Pedro A. García Sáez
Eleuterio Bñones Díaz
Leopoldo Valenzuela Candia
Luis E. Muñoz Hughes

SECCIONES 82° y 83°

Jaimé Barraza Arqueros
Jaimé Olavarría Avendaño
Manuel González Arancibia
José A. López Maturana
José Nudman Guendelman

SECCIONES 84° y 85°

Gastón González Opazo
Jaimé Fernández Zañartu
Juan Sotomayor Henríquez
César M. Infante Amunátegui
Ramón Lara Pérez

SECCION 86°

Carlos Hoffmann Contreras
Jaime Guzmán Mira
Octavio Justiano Prendes
Carlos Valdivieso Valenzuela
Andrés Rodríguez Sommers
Bernardo Barrera Bravo
Hernán A. Mena Acuña

SECCIONES 88a. y 91a.

Bernardo Philippi Redlich
Juan Mesa Martínez
Pablo Cortez Rencoret
Andrés Luna Álvarez
Andrés S. Herrera Gunther

SECCIONES 89° 90° y 149°

Claudio Jaña Maldonado
Juan Cruz Mandicardo
Jorge Villalobos Bolt
Jorge Calderón Figueroa
Cristian Fred Haleby Madrow

SECCION 92°

Sergio Verdugo Encina
Héctor Solá Contreras
Carlos Tagle Valdivieso
Marcelo Domínguez Marchán
Raúl Palacios Villanueva

SECCION 93°

Francisco Wielandt Vergara
Pablo Irarrázabal Barros
Angel Apablaza Astudillo
Sergio Norega Calderón
Héctor Inostroza Sánchez

SECCION 94°

Pedro Provoste Cáceres
Blas Castro Cuevas
Cristian Illanes Goldmitt
Ricardo de Ferrari García
Hernán

SECCION 95°

Anel Reyes Vargas
Luis Guillermo Nuñez
Dalibor Atagich García
Alvaro Donoso Gutiérrez
Juan A. Cerda Ramírez

SECCION 96°

Pedro Pérez Cabrera
José Guzmán López
Rafael Cruz Martínez
Hugo Hernández Casas
Guillermo Martínez de Pablo

SECCION 97°

Luis Urquiza Luza
Fernando Guzmán Zañartu
Eduardo Laurente Torrealba
Hernán Oddo Atrna
Raúl Marquet Cortés

SECCION 98°

Natalio Montecino
Sergio Corbalán Albrecht
Carlos Edo. Hurtado Vergara
Luis A. Reyes Meneses
Carlos O. Godoy Avendaño

SECCION 99°

Alvaro Beca Infante
Sixto Castro Pérez
Boris Sarmiento Castro
José Miguel Morales
René Salcedo Bravo

SECCION 100°

Guillermo Anas González
Juan Carlos Falcón
Fernando Marín Amenabar
Gustavo de la Cerda Plaza
Luis F. González González

SECCION 101°

Félix Guerrero Pavez
Gustavo Montes Beza milla
Carlos Bengolea Hurtado
Patricio Edwards Mackenna
César Montes Beza milla

SECCION 102°

Roberto Taito Fraile
Jorge Platonis Paris
Agustín Gimeno Rosellott
Carlos Ricci Ilabaca
Andrés Guzmán Matta
Abel Valdes Sáenz

SECCION 103°

Héctor Urrea Oyanedel
Ricardo Vázquez Villarroel
Roberto Navarro Muñoz
Jorge Fernández López
Julio Orhanopoulos Moraga

SECCION 104°

Oscar Muñoz Munia
Roberto Fassani Doloso
Pablo Aguayo Ovalle
Roberto Zúñiga Espinoza
Carlos Morel del Solar

SECCION 105°

Juan Pinto Lavín
Fernando Salinas Acuña
Juan Arroyo Cabezas
Juan Monti Medina
Abelardo Jofre Jofre

SECCION 106°

Oscar Molinos Oyanedel
Rodolfo Cereghino Cereghino
Daniel Chuquiqui Ketuni
Adolfo Rodríguez Cano Aranda
Octavio Verdugo Encina

SECCION 107°

Jorge Jannaz Alajaga
Alvaro Cofré Matta
Pedro Egaña Cruz
Gonzalo Mena Acuña
Guillermo Castro Márquez

SECCION 108°

Fernando Agüero Garcés
Manuel Carrillo Pinto
Adolfo Valle Lecaros
Ignacio Cañas Ruiz Tagle
Eduardo Klein Brockmann

SECCION 109°

Eduardo Izquierdo Charrie
Matías Aguayo Vial
Victor Muñoz Orellana
Gaspard Muñoz Abazua
Rafael Concha Donoso

SECCION 110°

Octavio Justiano Prendes
Carlos Valdivieso Valenzuela
Andrés Rodríguez Sommers
Bernardo Barrera Bravo
Hernán A. Mena Acuña

SECCION 111°

Diego Moreno Herrera
Héctor Palacios Zelada
Claudio Díaz Gutiérrez
Manuel Villanueva Avendaño
Juan Espinoza Pérez

SECCION 112°

Guillermo González Cruchaga
Daniel Rojo Lorca
Nicolás Wottt Díaz
Agustín Marín Goycolea
Juan C. Don Zegers

SECCION 113°

Héctor Mesa Tapia
José Humberto Estrada
Leonel González Alfaro
Manuel Maldonado Muñoz
Alfredo Claro Fernández

SECCION 114°

Juan Ebensperger Orthurguey
Francisco Larrain Barros
Hernán Arce Castillo
Francisco Pinto Larrain
José A. Fanjul Peña

SECCION 115°

Juan Osandon Retamales
Sergio Gosselin de la Fuente
Patricio Silva Silva
Gabriel Rodríguez Bunster
Raúl Ortúzar Montes

SECCION 116°

Jorge Soza Setti
Fernando Izquierdo Melendes
Marcelo Velasquez Olivares
Arturo Tagle Zañartu
Miguel A. Onate Collado

SECCION 117°

Tomás Mac-hale Espinoza
Juan Carroño Tiliena
Angel Espinoza Espinoza
Julio E. Abello García
Antonio Foppiano Trabucco

SECCION 118°

Raúl Ramírez Velasco
Freddy Bernos Moreno
Alfonso García García
Guillermo Molina Puga
Rodolfo Bruna Lagos

SECCION 119°

José M. Ferrer Parragué
Francisco Fernández Montero
José L. Tapia Illanz
Sergio Dawson Concha
Javier Castillo Lagarrigue

SECCION 120°

Pedro Vega Batalla
Sergio Amenabar Villaseca
Ismael Letelier Arancibia
Luis Morales Allende
Alejandro Kaiser Wagner

SECCION 121°

Roberto Alvarado Vergara
Luis Arancibia Villareal
Juan Vicuña Labarca
Alberto Hirmas Yacomán
Arturo Gil Pino

SECCION 122°

Enrique Zambra Duffour
Orlando Mococain Nigura
Manuel González Muñoz
Patricio Varela García
Guillermo A. Malatrassi Rivera

SECCION 123°

Clodomiro Malatrassi Alajaga
Alfonso Izquierdo Rivera
Julio Izquierdo Meléndez
Juan Correa Cortés
Eduardo Errázuniz Errázuniz

SECCION 124°

Rodrigo Izquierdo Rivera
Gonzalo Larrain Barros
Luis Stramwasser Kamarenkio
Charles Walker Martín
Hernán Puga Silva

SECCION 125°

Jorge Platonis Paris
Agustín Gimeno Rosellott
Carlos Ricci Ilabaca
Andrés Guzmán Matta
Abel Valdes Sáenz

SECCION 126°

Alfonso Rojas Urbano
Carlos Basualto Vergara
Francisco Ovalle Lecaros
Rodolfo Coombs Astudillo
Miguel A. Droguett Valencia

SECCION 127°

Jaime Encina Montalbán
Pedro Aranda Valdivieso
Hernán Pereira Chávez
Carlos Salazar Sepúlveda
Juan M. Sandoval Sandoval

SECCION 128°

Jorge Coad Valdés
German Orellana González
Luis Sepúlveda Pinochet
Eduardo Poblete Banda
Raúl Barrios Loyola

SECCION 129°

Gabriel Covarrubias Domínguez
Jorge Correa Poblete
Ricardo Bravo Lyon
Gonzalo Lecaros Mackenna
Raúl Henríquez Mezzano

SECCION 130°

Luis Herrera Silva
Patricio Olivós Valenzuela
Rodrigo de la Prda Cortés
Manuel Cubillos Vergara
Luis Brño Díaz

SECCION 131°

Néstor Salas Ampuero
Eugenio Champín Pérez
Liborio P. Sánchez Novoa
Jorge Kamps Echeverría
Luis Molinos Vergara

SECCION 132°

Héctor Reyes Parragué
Gabriel Guzmán Lyon
Eduardo de la Cruz Vargas
Rafael Espinoza Sáez
Miguel Vergara Benavides

SECCION 133°

Guillermo J. Villaseca Castro
Luis E. Rozas Vilchéz
Jorge O. Salamanca Valdivia
Alfredo Alcaino Barros
Victor Taggi Hernández

SECCION 134°

Oscar E. Garrido Rojas
Miguel A. Meza Carvajal
Florenio E. Silva Leiva
Patricio R. Lavín Moreno
Ricardo M. Estay Viveros

SECCION 135°

Miguel A. Marambio Silva
Héctor Telles Schweter
Hernán E. Villarroel Osorio
Rodrigo D. Velasco Merino
Gaston Carvallo Felú

SECCION 136°

Juan C. Olivares Torreblanca
Rafael Ahumada Ponce
Anibal R. García Le Blanc
José E. Callejas Alday
Mano Penna Palma

SECCION 137°

Ignacio J. Covarrubias Dominguez
Pedro P. Ramírez Ibáñez
José P. Villar Méndez
Eduardo E. Jaikin Jaikin
Jorge A. Torres Díaz

SECCION 138°

Vicente A. Salcedo Rovelli
Raúl E. Álvarez Pinto
Dano C. Cáceres Galassi
Hugo E. Tramon Martínez
Rigoberto J. Díaz Tapia

SECCION 139°

Raúl Molina Guerra
Joel E. Pradefrás Zapata
Javier Errázuniz Letelier
Gerardo R. Jara Maturana
Jaime L. Tagle Portales

SECCION 140°

Santiago Meléndez Alvarado
Gerardo Gallardo Araneda
Ricardo Q. Bustos Westphal
Sara Aranda Valenzuela
Hafez Awad Hagar

SECCION 141°

Enrique J. Chahín Said
Julio S. Espejo Espinoza
Enrique Berquiesgo González
Alfonso M. Paredes Andrade
Julio Vergara Márquez

SECCION 142°

Sergio A. Vaccaro Pedregal
Eduardo A. Haddad Juri
Fernando Prat Martorell
Guillermo Celis Olarra
Salvador Awad Awad

SECCION 143°

Rafael Valdivieso Quehille
Valdo Mandujano López
Rafael Tagle Ortúzar
Luis M. Nuñez Casanova
Jorge W. Domínguez K.

SECCION 144°

José A. Hurtado Castañeda
Juan de D. Ramírez Pavez
José A. Stephens Freire
Sergio D. Saavedra Palacios
Carlos Valenzuela Cortés

SECCION 145°

Leocadio A. Caballero Inostroza
Miguel M. Reyes Román
Ramón L. Quiroz Ravello
Ricardo Carlevassi Molledo
Antonio del C. Santelices Jofre

SECCION 146°

Mario Vergara Rosaz
Juan S. Olate Venegas
Manuel Pérez Cruz
Herbert Fco. Orellana Herrera
Eduardo Nudman Gordon

SECCION 1

<p>SECCION 113a. Benedicta Vázquez Valdés Rosa Alvarez Villalba Gloria Machuca Barraza Carmen Osona Martinez Elsa Orchard Zavala</p> <p>SECCION 114a. Ana Araya Ramirez Magdalena Pascual Rebolledo Maria Tellez Gabella Luis Urbina Romero Rosa Perez Mella</p> <p>SECCION 115a. Manuela Vilches Contreras Eliana Campos Araya Maria Valenzuela Conis Aurora Muñoz Aguilera Maria Torres Toro</p> <p>SECCION 116a. Yvonne Oyharcabal Weitemeyer Juana Cerda González Maria Edwards Scott Mariana Cox Lira Regina Halabi Deik</p> <p>SECCION 117a. Olga Pemjean Pinto Lidia Bravo Verdugo Luz Márquez Lira Luis Barth Neiman Maria Perez Yema</p> <p>SECCION 118a. Rosa Riveros Barañado Luz Schmidt González Lucia Guillén Cáceres Alba Toledo Zúñiga María Silva Azocar</p> <p>SECCION 119a. Margarita Morales Bustamante Lucina Robert Cabezon Lucina Castro Abngo Esmeralda Pulgar Barrera Aminata Dirstrans Avila</p> <p>SECCION 120a. Mercedes Torrealba Labbé Maria Pérez Concha Maria Clark Valdivieso Luz Villagrán Torres Sara Basadre Peña</p> <p>SECCION 121a. Silvia Sepúlveda Ramirez Mirta Figueroa González Wirta Melgarejo Figueroa Ximena Urrejola Echaurren Estela Sepúlveda García</p> <p>SECCION 122a. Cristina Vega Cristerna Alina Brito Paul Carmen Rodríguez Parada Maria Salas Suárez Amanda Valdivia Hurtado</p> <p>SECCION 123a. Margarita Paci Arellano Eugenia Monckeberg del Canto Maria Muñoz Homment Nora Río Orozco Maria González Tudela</p> <p>SECCION 124a. Carmen Caupino Villalobos Ana M. Fernández Zañartu Adela Parraez Gálvez Leonard Vergara Carrasco Inés Bauerle Borges</p> <p>SECCION 125a. Rosa Urrutia Urrutia Eliana Porté Stone Amelia Lenz Wachtendonck Blanca Campuzano Bravo Sara Pérez Lavín</p> <p>SECCION 126a. Illa Robles Diez Maria Edwards Errázuriz Ana Latorre Marin Silvia Ripamonti Barros Maria Reid de Bazan</p> <p>SECCION 127a. Maria Arellano Carrasco Silvia Alvarez Winkler Enriqueta Bórquez Urra Irma Cousiño Morales Maria Segura S.</p> <p>SECCION 128a. Rosa Alarcón Romero Ruth Soto Ayala Miguelina Silva Silva Ximena Farias Rodríguez Eliana Valenzuela Valdovinos</p> <p>SECCION 129a. Eniko Eduvigis Lange Ana I. Lazo Manzilla Elyria Pident Manfredi Graciela Guajardo Miranda Elena Diaz Castillo</p> <p>SECCION 130a. Maria Morales Vargas Carmen Abel Fuentes Eva Rivera Muñoz Delia Bravo Herrera Hilda del C. Garindo</p> <p>SECCION 131a. Raquel Ossa Mac-Kellar Maria Araya Pizarro Cassilda Gatica Rosa Ortega Andrade Raquel Urculla Galecio</p> <p>SECCION 132a. Maria F. Riquelme Ayora Celia Contreras Urra Gabriela Sant Sant Emilia Melo Cid Otilia Moya Carreño</p> <p>SECCION 133a. Alicia Larraín Fernández Juana Purran Purran Maria Valdes González Alicia Contreras Contreras Carmen Segura Mannao</p> <p>SECCION 134a. Sofía Echeverría Eyzaguirre Rosa Muñoz Castro Rosa Loyola López Francisca Medina Aguilera Maria Meza Martin</p> <p>SECCION 135a. Maria L. Carvajal Bravo Sara Martinez Vera Victoria Milisen Galli Eliana A. Canelo Izquierdo Adriana Amol Elqueta</p>	<p>SECCION 136a. Maria S. Ferreiro Serrano Maria Augusto Peña Ana Ojeda Meza Adriana Valdés Budge Maria Lobo Parga</p> <p>SECCION 137a. Olga Cerda Yáñez Rosa Cabello Núñez Isabel García Mayorca Maria Gómez Ping Marcia Scantlebury Elizalde</p> <p>SECCION 138a. Alicia Fuentes Campuzano Delicia Zamorano Zamorano Blanca Bravo Albomoz Mireya Lela Bustos Maria Gállez Linares</p> <p>SECCION 139a. Julia Ramirez Castro Maria Merino de la Cerda Luz Herrera Carvacho Ana M. Chaparro Kaufmann Maria Lecaros Zegers</p> <p>SECCION 140a. Rosa Becerra Farfán Virginia Rojas Herrera Rosa Infante O. Cotapos Adriana Bañados Canales Silvia Mendoza Medina</p> <p>SECCION 141a. Gabriela Larraín Santa Maria Lucia Arteaga Lina Teresa Catalán Zúñiga Julia Arriagada Palma Carmen Subercaseaux Aldunate</p> <p>SECCION 142a. Isabel Fernández Philipp Luz Eliana Celis Cofre Maria Toro Alvarez Carmen Faine Soza Raquel Vives Gumucio</p> <p>SECCION 143a. Maria Augusto Peña Mariana Valdes Lyon Cecilia Ayala Lira Gloria del Canto Galaz Mónica Miglissi Apablaza</p> <p>SECCION 144a. Silvia Rodríguez R. Alicia Cuevas Márquez Elena Godoy Zúñiga Mora Figueroa Cohn Patricia Montes Larraín</p> <p>SECCION 145a. M. Teresa Lacámara Diaz Elina Correa Melossi Maria Caballero Falcón Eliana Albomoz Aguilar Amanda Valdivia Hurtado</p> <p>SECCION 146a. Maria Ojeda Valdivia Maria Fernández Romero Tanya Montes Pérez Gabriela Sanhueza Rosas Paz Benrán Aracena</p> <p>SECCION 147a. Maria Cereceda Miranda Vicky García Petit Eugenia Otero Durán Adela Parraez Gálvez Leonard Vergara Carrasco Inés Bauerle Borges</p> <p>SECCION 148a. Violeta Rivera Barañado Adriana del Canto Osorio Elena Luna Fernández Maria Diaz Rodríguez Maria Riscoe Illanes</p> <p>SECCION 149a. Luisa Vázquez Morales Maria Edwards Errázuriz Beatriz Calderón Sagner Viviana Cristi Jiménez Carmen Pinto Larraín Carmen Ilabaca Orphanopoulos</p> <p>SECCION 150a. Luz Valenzuela Morales Maria Cuadros Liberman Valeria Rojas Fabés Silvia Gutiérrez Arancibia Emilia Silva Sepúlveda</p> <p>SECCION 151a. Elena López Leiva Gabriela Molina Oyarce Carmen Contreras Moreno Dolores Gil Ferrer Rosa Montoya Hernández</p> <p>SECCION 152a. Ana M. Canales de la Jara Ingrid Pollak Gomez Digna Ayala Escjadillo Rosa E. Silva Bravo Estela Matthey Cortes</p> <p>SECCION 153a. Susana Viaux Silva Gloria Rodas Pinochet Maria T. Picón Torres Isabel González Fontana Hilda Diaz Madrid</p> <p>SECCION 154a. M. Victoria Cerda Moreno Hortensia Pérez Medina Vilma Concha Albomoz Maria Ortiz Silva Clamencia Ibañez Cranifo</p> <p>SECCION 155a. Corina Latus Ramirez Mónica Fernández Donoso Albani Quintana Retamal Ligia Urrutia Briones Maria B. Vergara Benavides</p> <p>SECCION 156a. M. Isabel Frias Larraín Gabriela Levin Larraín Maria Frias Larraín Ana M. Grob Jara Rosa Cabo González</p> <p>SECCION 157a. Maria Ruiz Hermosilla Patricia Oneto Gardella Luz Troncalba Godoy Ximena Berenguer León Julia Urzúa Cortés Montroy</p> <p>SECCION 158a. Ana Gremaski Rubios Berta González Venti Silvia Vargas Maldonado Maria Henríquez Henríquez Cristina Maturana Michels</p>	<p>SECCION 159a. Mercedes Pérez Collao Ana M. López Torres Maria Oyarzún Fuentes Pilar Valdés Guisarte Graciela Ramirez Cornejo</p> <p>SECCION 160a. Carmen Luque Berrios Ximena Domínguez Ugarte Leyla Nazari Sabaj Elena Ponce Santana Delia San Martín Cáceres</p> <p>SECCION 161a. Sonia Valdes Lizama Maria Cerda Taverne Maria Cádiz Costa Lucia Jara Ganga Teresa Saavedra Pinto</p> <p>SECCION 162a. Rosa Alvarado Ilabaca Ana Urrutia Navarro Luz Riquelme Gamonal Ana Cuevas Espinoza Fresia Gana Ehlers</p> <p>SECCION 163a. Teresa Carrasco Fonseca Nora Román Montecino Sonia Cornejo da Luigi Nelly M. Parky Cabeza Elsa Topo Olivares</p> <p>SECCION 164a. Rosa Alvarado Avalos Maria L. Pérez García Silvia N. Fuentes Fuentes Maria M. Zañartu Undurraga Maria Alamos Varas</p> <p>SECCION 165a. Maria J. Nova Pino Ana Ramirez Velásquez Maria L. Errázuriz Montes Juana Muñoz González Paulina Rodriguez Lobo</p> <p>SECCION 166a. Pilar del C. Montaner Carcel Ximena Daniel Amón Maria N. Montalvo Martinez Blanca Lillo Vidal Eli Alvara Manríquez</p> <p>SECCION 167a. Maria Cousiño Salas Rosa Durán Ramos Ana A. Aravena Alarcón Ana A. Munta Baeza Ximena Pantoja Franco</p> <p>SECCION 168a. Gladys Bravo Rios Maria Montt Diaz Rosa E. León Melo Maria Sánchez Acevedo Isabel Preece Benayente</p> <p>SECCION 169a. Sonia R. Inostroza Rojas Maria Durán Brancolis Marcy García Inostroza Ana R. Contreras Lizama Rosa Carreño Flores</p> <p>SECCION 170a. Maria Mujica Guzmán Flor Aguirre Figueroa Zunilda E. Gutiérrez Diaz Inés Alemparte Amenábar Paulina Daniel Bauerle</p> <p>SECCION 171a. Cecilia Salas Muñoz Lucinda Mora Espinoza Maria E. Calle Vallejos Maria Infante Roldán Maria Hurtado Fontecilla</p> <p>SECCION 172a. Maria Contreras Cáceres Maria Escobar Murúa Maria Caroca Caroca Juanita Durán García Maria Orellana Chacón</p> <p>SECCION 173a. Juana Núñez Alarcón Juana Muñoz Durán Maria Winter López Paulina Vidal Ramirez Carmen Sánchez Rivera</p> <p>SECCION 174a. Alicia Alvarez Poxo Maria Guzmán Rojas Maria Hernández Flauto Alba Candia Acuña Maria Sanhueza Diaz</p> <p>SECCION 175a. Rocio González Sánchez Ana Saavedra Lucas Carolina Ayala Baeza Ana Jiménez Gatica Inde Marasso Beltrán</p> <p>SECCION 176a. Maria Vial Castillo Maria Jerez Alvarez Maria Larraín Albarca Jimena Mujica Alonso Sonia Cruz Larenas</p> <p>SECCION 177a. Maria Pizarro Zúñiga Carmen Bruna de la Maza Juana Muñoz Saldivia Ana Parra López Carmen Vizcarra V.</p> <p>SECCION 178a. Teresa Grandón Madariaga Erminida Cortez Cortez Maria E. Melis Arenas Ana M. Diaz Escárate Sofía Maculet Frapán</p> <p>SECCION 179a. Blanca Fuenzalida Illanes Juana Guzmán Vergara Silvia Wenzel Contreras Patricia Valdivieso Valdés Ana M. Torres Fernández</p> <p>SECCION 180. Carmen Rodríguez Núñez Luisa Pérez Oyarzo Juana Pallaleo Palacio Eliana Rodríguez Dehais Maria Garin Rosales</p> <p>SECCION 181a. Rosario Núñez Artigas Raquel Castro Abana Sonia Macías Gómez Uberlinda Muñoz González Cecilia Farias Basadre</p>	<p>SECCION 182a. Hilda Fierro Reyes Ana Correa Silva Sara Diaz Bilbao Gabriela Montecinos Gálvez Maria Oliva García</p> <p>SECCION 183a. Eliana Parada Atencio Maria Anas de la Barra Claudia Vazalea Copea Cristina Muñoz Pérez Ilsa del C. Sandoval López</p> <p>SECCION 184a. Erika A. Mendoza Saavedra Maria Venegas Durán Maria Becerra Angela Ortega Cofre Filomena Oyarzo Villauriel</p> <p>SECCION 186a. Maria Matus Vicuña Fresia Pizarro Morales Laura Polanco González Gloria del Pino Carrasco Paulina Aranda Forma</p> <p>SECCION 188a. Cecilia Yáñez Gómez Rosa Aguilera Valdebenito Blanca Carreño Berrios Fernando E. Adriazola Lema Rodolfo E. Camps Arcila Jorge E. Sepúlveda Esteno</p> <p>SECCION 187a. Aida Parant Catalán Teodila Villalobos Vázquez Ricardo Michel Urzua Carmen Gutiérrez Villar Maria Ortega Guzmán</p> <p>SECCION 189a. Beatriz Parra Ulloa Rosa Yáñez Urbe Maria Toro Pavéz Nelly Zinn Flores Maria Chandra Cortez</p>	<p>SECCION 34a. 35a. Hernan Fucuse Ready Manuel Guzman Pomar Jaime Concha Carmona Manuel Rios Ramirez Antonio R. Piedrabuena R.</p> <p>SECCION 36a. Oscar L. Ponce Parrau Mano E. Galaz Rios Raimundo Infante Rencoret Juan P. Alamoud Prado Luis A. Muñoz Lagos</p> <p>SECCION 37a. 38a. Pedro A. Pérez Rave Carlos E. Galleguillos Follado Hector O. Peña Peña Juan Castillo Villagra Oswaldo Rojas Ramirez</p> <p>SECCION 39a. 40a. Luis Bianchi Cortes Raul Leuru Alcalá Jaime Pinto Anzeta Mano Bustos Donoso Pedro Fernando Jara</p> <p>SECCION 41a. 42a. Humberto Cristó Rodríguez Jorge Cisterna Larena Fernando E. Adriazola Lema Rodolfo E. Camps Arcila Jorge E. Sepúlveda Esteno</p> <p>SECCION 43a. 44a. Jorge Mujica Cervantes Luis S. Stein Ramirez Santiago Astear Castro Andrés Gavilán Frizt</p> <p>SECCION 45a. Patricio Ruiz Fernandez Carlos Irarrazabal Wilson Alfonso de la Cerda Lavín Sergio Gatica Cortes Luis E. Muñoz Muñoz</p> <p>SECCION 46a. 47a. Ruben Ampuero Jéhart Enrique Gamdo Cortes Millie José L. Villavieja Barria Sergio Landeeta Prumeda Jaime Vives Gumucio</p> <p>SECCION 48a. 49a. Leonel Ojeda Pargas Jorge Rosales González Sergio Gutiérrez Zamora José Torres Espinoza Alfredo Reyes García</p> <p>SECCION 50a. 51a. 52a. José Errázuriz González Samuel Court del Pedregal Carlos del Río Gomez Guillermo Reyes Colquhoun Patricio Ruiz Ossa</p> <p>SECCION 53a. Carlos Mendez Villarroel Sergio Figueroa Tomic Guillermo Valdes Covarrubias Carlos Reyes Reyes Juan de la C. Mardones</p> <p>SECCION 54a. Julio J. Pizarro Pabst José L. Vargas Gonzalez Sergio Morales Jorquera Reinaldo Villarroel Cofre Pedro Ramos Galaz</p> <p>SECCION 55a. Reinaldo Urbina Abraham Alfredo Rivas Becar Luis Fdo. Guerrero Balde Eugenio Zamora Arriagada José Espinoza Villablanca</p> <p>SECCION 56a. Francisco Cortes Jelvez Luis Vargas García Cirilo Sepúlveda Muñoz Tomas Orellana Rojas Rafael Toro Toro</p> <p>SECCION 57a. Enrique Sanguinetti Terrazana Juan Romero Donoso Raul Llover Ahumada Humberto Cartagena Salazar Juan Riquelme Miranda</p> <p>SECCION 58a. Carlos Baeza Halabi Julio R. Varela Goñe Armando Valenzuela Jaime Urrutia Dionisio Cortes Rivas</p> <p>SECCION 59a. Pedro Lillo Rodríguez José Valenzuela Cardenas Juan Claro Huneus Sergio Vilewsky Goldman Manuel Arce Ballesteros</p> <p>SECCION 60. Jorge Castillo Murray Alfredo Delano Ortizar Mano Stevenson Pacheco Claudio López de Lenda Francisco Bascuñán Letelier</p> <p>SECCION 61a. José Verdugo Galvez Vicente Hernandez Correa Archibaldo Escobar Galace Manuel Meneses Leon Pedro Vasquez Rebolledo</p> <p>SECCION 62a. Hernán Acuña Bustos Alfredo Pino Cantillana Fernando Egaña Barahona Tomas Morales Osses Juan Guzman Hernandez</p> <p>SECCION 63a. Claudio Guajardo Gonzalez Jorge Herrera Duran Teofilo Alaiaga Espinoza Oscar Pizarro Poblete Juan Luksis Savoia</p> <p>SECCION 64a. Rafael Bascuñán Vergara Mano Guzman Vial Enrique Peñañillo Domingo Gomez Navarrete René Lara Martinez</p> <p>SECCION 65a. Luis G. Donoso Collao Oscar Barrueto Lopez Carlos Ordenes Adams Manuel Gonzalez Quiroga Jorge Reynolds Williams</p>	<p>SECCION 66a. Miguel Marticorena Silva Renato Polanco Zaldivar Jorge Tagle Schialbert Luis Zamorano Rodríguez Enrique Cabeza Pino</p> <p>SECCION 67a. Juan Stiven Nuñez Carlos Fernandez Valenzuela Tomas Irarrazabal Lona Hernán García Lygn Jorge Viel Alarcón José Barros Larraín</p> <p>SECCION 68a. Luis Quedvedo Ibañez Manuel Aguirre Sergio Ortega Albeir José Peña Olaya Gustavo Hermosilla Cordero</p> <p>SECCION 69a. Luis Martinez Pinto Cesar González Celis Manuel Fuentes Pérez Ramiro Araya Toro Jorge Rojas Orellana</p> <p>SECCION 70a. Jaime Cammelich Ceron Pedro Mesone Rivas José Tolosa Riquelme Eduardo Barraza Jorquera Juan Riesco de La Sierra</p> <p>SECCION 71a. Antonio Balut Lama Rafael Valdes Dalleria Hector Mallo Leiva Juan Bta. Saavedra M. Nibaldo Mesa Salinas</p> <p>SECCION 72a. Carlos Jiménez Silva Froilan Gamdo Calderon Juan Palma Blanco Pedro Tarrasch Spiegel Luis Parraguirre Alvarez</p> <p>SECCION 73a. Williams Griffith Vera Aldo Valliviano Estay Fernando Convalan Rosales Luis Nigueru Covarrubias Jorge Maldonado Echaran</p> <p>SECCION 74a. Hugo Morales Benitez Alfredo Añab de La Rosa Juan Alcalde Tagle Rigoberto Hernandez Ubeda Alonso Venegas Molina</p> <p>SECCION 75a. Luis Egaña Moreno Marcial Edwards Huidobro Nestor Alarcon Risso Francisco Venegas Carrera Ernesto I. Wittig S.</p> <p>SECCION 76a. Miguel Rodriguez Arizola Claudio R. Raff Coughla José Gómez Balmaceda Rudolf Hoffmann López Evaristo Acuña Bustos</p> <p>SECCION 77a. Hernán Rojas Castillo Manuel Dagnino Bozzo Victor Robertson Salcedo Waldo Hermosilla Ruiz Manano Squella Pérez</p> <p>SECCION 78a. Sergio Escobar Prieto Luis Galaz Rivera Armando Bascuñán Bustamante Luis Renard Solar Manuel Vargas González</p> <p>SECCION 79a. Manuel Villarroel Brito Gastón Gacitúa Soto Juan Rodríguez Peña Rafael Alvarez Canales Luis Plana Espinoza</p> <p>SECCION 80a. Alfredo Contreras Valdivia Humberto Olavarría Osses Ailtoñ Orellana Wendeide Alberto Montes Montes Andres Aylui Acuña</p> <p>SECCION 81a. Carlos Astete Cáceres Hernán Convera Lastarria Luis Córdoba Aqueveque Manuel López Soto Rafael Rivera Osona</p> <p>SECCION 82a. Pablo Fco. Mardones Krueyer Pedro Traverso Nogara Julio Garrido Contreras Cortés Alfaro Araya José F. Torrealba Marchant</p> <p>SECCION 83a. 84a. Guillermo E. Paul Calvo Oscar Meneses Brigueiras Manoel H. Rojas Gutiérrez Leopoldo Villagra Muñoz Francisco Rojas Palma</p> <p>SECCION 84a. Fernando Peña Cortés Manoel Aliende Correa Manuel Cruz Campos Francisco J. Cristi Tanlio Carlos A. Silva Cossiquiani</p> <p>SECCION 85a. Pedro Correa Aliende José Salinas Toledo Jorge P. Troncoso Ovalle Ramón Carrasco Tapia Gustavo Ruiz Miranda</p> <p>SECCION 86a. Enrique Hurtado Mardones Alvaro E. Pizarro Nass Luis Venegas Villanueva Jorge Pérez Alday Ricardo O. Torres Ferr</p> <p>SECCION 87a. Eugenio Vargas Izquierdo Carlos E. Cerda Reyes Jorge R. León Cañas Luis Sepúlveda Menino Raul Villalobos Molina</p> <p>SECCION 88a. Cristián Pavéz Rodríguez Juan Donoso Gatica José Vergara Villarroel Gerardo Domínguez Hamilton Juan C. Sánchez Sturmer</p>	<p>SECCION 89a. Mario Arriagada Villouta Marcelo Moreno López Jorge Vargas Fernández Héctor A. Carrasco Cerda Germán E. Castro Pinochet</p> <p>SECCION 90a. Juan L. Schalscha Fernández Tomas Irarrazabal Lona Hernán García Lygn Jorge Viel Alarcón José Barros Larraín</p> <p>SECCION 91a. Fernando Luna Valderrama Javier Saldívar Larraín Máx Iván Velasco Morandé Carlos Henríquez Campa</p> <p>SECCION 92a. Guillermo Sepúlveda Bascuñán Pedro J. Favero Flores Jaime Sánchez Errázuriz Victorino Amagada Tolosa Luis H. Soto Méndez</p> <p>SECCION 93a. Víctor Muñoz Aqueveque Luis Silva Arteaga Juan Ramirez Aspe Bernardo A. de La Maza B. Antonio Hortal López</p> <p>SECCION 94a. Carl F. Fingerhuth Veyer K.</p> <p>SECCION 95a. Victor R. Lobos Campos Luis S. Stein Ramirez Santiago Astear Castro Andrés Gavilán Frizt</p> <p>SECCION 96a. Gonzalo Ramírez Medina Carlos Muñoz Minivelle Ernesto Labra Clavijo Juan Fco. De la Maza Burgos René O. Zúñiga Anas</p> <p>SECCION 97a. Raúl Guzmán Castro Andrés Beyer Ramírez Oswaldo Manríquez Torres Germán E. del Río Ojeda Guillermo J. Portales Sta. Mocio</p> <p>SECCION 98a. Germán Padilla Riche Juan Arandea Encina Luis A. Avalos del Pedregal Carlos J. del Río Rondanelli Jorge M. Letelier Javar</p> <p>SECCION 99a. Segundo Leiva Sandoval Alejandro Benavente Suger Gonzalo Muñoz Gabie Luis García Augier Carlos A. Cerda Seitz</p> <p>SECCION 100a. Juan C. Barros de la Barra Francisco J. David Ramirez Jorge O. Lisboa Faundez Victor H. Manrí Sarria Luis A. Espinoza Moreno</p> <p>SECCION 101a. José M. Lacámara Suárez Eugenio Castillo Astete Juan R. Cabrera Zúñiga Gonzalo A. Concha Larraín Carlos D. Pequeño de la Torre</p> <p>SECCION 102a. Julio Fernández Gangas Jaime Ibañez Villalobos José Cuevas Soto Juan de D. San Martín Mardones Edmundo O. Rubio Urrutia</p> <p>SECCION 103a. Gerardo Silva Chandra Julio E. Cabello Alvarez Carlos B. Salazar Apablaza Juan A. Correa Rodríguez Marcelo R. Barbe Rojas</p> <p>SECCION 104a. Alfredo Lillo Vargas Belarmino Vargas Bravo Luis Guerra Osona Juan Bravo Fabres Juan Richard Durán</p> <p>SECCION 105a. Donatilo Muñoz Agüero Darío Bizama Rodríguez Nicolás Velasco Fuentes Gonzalo Buñes Rosales Florencio Castro Ortega</p> <p>SECCION 106a. Julio Tagle Diaz Vicente Mellado Reyes Jaime Leiva Cortés Francisco J. Gil Ruiz Augusto Benilla Quintana</p> <p>SECCION 107a. Santiago Hernández Ortega Manuel Alarcón Labrín Iván Undurraga Toro Guido Azeno Azeno Victor Leiva Rojo</p> <p>SECCION 108a. Ricardo González Fernández Héctor Navarrete Núñez Claudio Hurtado Silva Enrique Peña Ovalle Enrique Velasco Rodríguez</p> <p>SECCION 109a. Carlos Prieto Creene Manuel Buschmann Silva Gustavo Ferrada Moraga Jorge Pérez Alday Juan Aguayo Aguayo</p> <p>SECCION 110a. Jaime Sáez Rojas Santiago Polanco Serrano Benjamín Hernández Alvarado Samuel Zenteno Espejo Jaime Manríquez Contreras</p> <p>SECCION 111a. Jaime de la Barra Parada José Rozas Mora Germán Pizarro Videla Luis Bravo Godoy Juan C. González Page</p>	<p>SECCION 112a. Adolfo Cubillos Almonte Humberto B. Valle Mujica Luis Polanco Franzolini Mano Infante Alamos Pablo Ortizar Prado</p> <p>SECCION 113a. Sergio Gutiérrez Gutiérrez Sergio Avendaño Parra Manuel Prieto Franzoy Daniel Villalobos González Iván Rojas Silva</p> <p>SECCION 114a. Moisés Valenzuela Valdivia Gustavo Amagada Serendero Jaime Lagos Droggett Nelson Fernández Moya Roberto Coronado Bahamondes</p> <p>SECCION 115a. Juan Ortega Aqueveque Augusto Fernández Morales Pedro Bustos Valdivia Rubén Ramos Alarcón Carlos Izquierdo Berisso</p> <p>SECCION 116a. Alberto Serrano Silva Juan Cabrera Gaete Enrique Poblete Ramirez Ricardo E. Muñoz Gera Luis E. Ramirez Ramirez</p> <p>SECCION 117a. Luis H. Saldía Saldía Abelardo Vellozo González Carlos E. Acosta Cuadra Carlos Contreras Godoy Enrique Rojas Garrido</p> <p>SECCION 118a. Carlos Romero Guzmán Manuel Reyes Ramos Josefina Tamayo Bravo César Ramos Montero Andrés Bustamante Morales</p> <p>SECCION 119a. Claudio J. Segers Stevens Victor del C. Garay Pinto Hernán Moya Pinto Luis Salas Montañares Eugenio Morales Cáceres</p> <p>SECCION 120a. José Cortés Castillo Luis Alberto Castro Juan Lara Sepúlveda Alberto León Walker Vicente García Matus</p> <p>SECCION 121a. Francisco Vera Cortés Pablo Labarca Fernández Juan Alfaro Soto Daniel Basauri Torres Andrés Palma Anstia</p> <p>SECCION 122a. Armando Silva Garay José Cox Diaz Mano Rodríguez Callejos Juan Lora Rodríguez Ernesto D. Germán Correa</p> <p>SECCION 123a. Cristian Eyzaguirre San Martín Fernando Jaque Arandea Pedro Herrera González Alberto Silva Silva Jorge Gamboa Espinoza</p>
--	---	--	---	---	--	--	---

COMUNA LAS CONDES
VARONES: LOCAL. Liceo de
Niños N° 14 PADRE
HURTADO N° 1150.

SECCIONES 1a.-2a.

Leonidas Valenzuela Alvarez
Gonzalo Morales Pérez
Washington Cañas Lastarria
Eduardo Caro Muñoz
Oswaldo Saavedra Zúñiga

SECCIONES 3a. 4a.

Jorge Brain Falcone
Jorge A. Alarcón Sáez
Benjamin Astaburuaga
Echeñique
Luis Alberto Sanchez
Avelino Salinas Valdes

SECCIONES 5a. 6a.

René Lohuedes Bondin
Rafael González Vidal
Eduardo Martinez Sepúlveda
Floreal López Barraza
Eleazar Araya Thompson

SECCIONES 7a. 8a.

Jerónimo Pérez Zañartu
Lorenzo Martinez Cortes
Rufino Riveros Olmos
Carlos Prieto Unoste
Eduardo Morales Fuentes

SECCIONES 9a. 10a.

Edgardo Castro Aranguiz
Gustavo R. Soler Munizaga
Segundo Droggett Aranguiz
Raf. Acevedo Martinez
Delfin Bezares Maira

SECCIONES 11a. 12a.

Manuel Pacheco Araya
Alfonso Puig Herikel
Roberto Carmona Bow
Mano Philips Ortizar
Benjamin Lyon Subercaseaux

SECCIONES 13a. 14a.

Manuel Astaburuaga Echeñique
Carlos Orrego de la Fuente
Jose W. Rodriguez Rodriguez
René Muñoz Silva
Manuel Salgado Ormazabal

SECCIONES 15a. 16a. 17a.

Fermin Leiva Araya
Carlos Leiva Alcarino
Carlos Silva Alvarez
Patricio Hamilton Depassier
José Agüero Flores

SECCIONES 19a. 20a.

Carlos O. de Aguilera Miranda
Eduardo Aristizabal Gallo
Felix Vicuña Moyna
Hector Alarcón Morales
Lucar Araya Martinez

SECCIONES 21a. 22

Dario Llanos Mancilla
Hector Maturana Arce
Gabriel López de Lenda
Jorge Campos
Oswaldo Tapia Miranda

SECCIONES 23a. 24a.

Manuel Salgado Tapia
Manuel Rinkarita Laso
Dagoberto Lara Guzman
Manuel Meneses Leon
Hugo Gonzalez Woodhouse

SECCIONES 25a. 26a.

Patricio Tagle Martinez
Francisco Recabarren del Sol
Mano Marquez Lemus
Ricardo Mora Saavedra
José Errázuriz Subercaseaux

SECCIONES 27a. 28a.

Juan Recabarren Solar
Mano Muñoz Acuña
Cristian Rodriguez Guzman
Patricio Salinas Lyon
Jaime Busquet Inbarra

SECCIONES 29a. 30a.

José B. Vergara Bezanilla
Juan Vicuña Reyes
Sergio Cabrera Asmusen
Higinio Sanchez Salas
Fernando Ampuero Ulloa

SECCIONES 31a. 32a. 33a.

Jorge Krause Astorga
Arturo Warquez Rojas
Dionisio García González
Ignacio Fernandez Toledo
Aldo Cofre rufello Campanovo

SECCION 134a.

René Angulo Moncada
José Castillo Martínez
Juan Castillo Aguirre
Sergio Orellana Llanos
Agustín Álvarez Vedugo

SECCION 135a.

Cristian Vergara Oliva
Jaime Sotomayor Garretón
Miguel D. Araya Osses
Juan de la Cordera Acuña
Patricio Jirón Villagrán

SECCION 136a.

Mario Pablo Vázquez
Carlos Rojas Martínez
Claudio Saavedra Rivera
Mario Arriagada Rifo
José R. Otero Maureira

SECCION 137a.

Juan Doy Lámbeckey Mondaca
Rafael E. Bravo Lyon
Francisco Díaz Valdés Grez
Aníbal Zúñiga Espinoza
Gregorio Sanguaza Salgado

SECCION 138a.

Luis A. Montes Valdivia
José B. Inostroza Vera
Jorge M. Opazo Baracau
Juan Biggs Cohes
Luis A. Jesús Barrientos

SECCION 139a.

Elui A. Castro Bravo
Carlos V. Meschi Montaldo
Raúl R. Alonso Castillo
Cesde A. Opazo Banacano
Francisco P. Hoces Montaña

SECCION 140a.

Sergio Sudres Valenzuela
Carlos P. Peces Brand
Luis D. Pastenes Baeza
Walter Friedrich Malasch
Juan D. Saha Dy Cura

SECCION 141a.

Hernán C. Saiz Zúñiga
José Acevedo Acuña
Ricardo A. Rodríguez Meneses
Alejandro E. Terras Mondaca
Arturo H. Pardo

SECCION 142a.

Manuel A. Hernández Briceño
Victor A. Carrasco Fonseca
Rafael E. Díaz Astudillo
Mario P. Jiménez Mora
Jorge Ortiz Aravena

SECCION 143a.

Marcelo Espinoza Salazar
José M. Correa Muñoz
Juan J. Aguirre Barnazae
José M. Caro Pérez
Francisco J. Pedredo Hurtado

SECCION 144a.

Rubén F. Álvarez Martínez
Rodolfo Fah Chinc Zambrano
Jorge Frías Lazcano
Pedro A. Arcus Megee
Daniel Palacios López

CO MUNA LAS CONDES

MUJERES

LOCAL: Liceo de Hombres

N° 11. Las Tranqueras N° 726

SECCIONES 1a. y 2a.

Gabriela Larraín Aldunate
Rebeca Pérez Cotapo
Mercedes Aguiló Puyol
Elsa D. Unbe Mons
Amelia Gana Bustamante

SECCIONES 3a. 4a. y 6a.

Marta Vargas Urzúa
Marta Valdés Pereira
Marta C. Cousiño Bosso
Virginia Barrosa Vergara
Marta de la L. Castillo Infante

SECCIONES 5a. 7a. 9a.

Marta Rodríguez Díaz
Cecilia R. Urba Muñoz
Adriana E. García Correa
Amelia Triveño Salazar
Idilia Pérez Vargas

SECCIONES 10a. y 8a.

Marina Montes Peña
Lily R. Saavedra de Cerda
Melania Díaz Bahamondes
Juvenalia Pinilla Amestica
Marta R. del Socorro Pinto Z.

SECCIONES 11a. y 12a.

Cristina Valdés Pérez
Marta M. Noguera Larraín
Ernestina Ruiz Sepúlveda
Hilda Díaz Zárate
Carmen P. Zanartu Figueroa

SECCIONES 13a. 14a.

Carmen E. González Donaldson
Marta S. Eguiguren Ossa
Carmen Valderama Espinoza
Clara R. M. E. Hamilton Depassier
Marta M. Soto Abazua

SECCIONES 15a. y 16a.

Enrique Domínguez Ortúzar
Lucía Garretón de Vial
Marta del M. Mardones Bissig
Marta de las M. Leiva Molina
Libia del C. Estay Ormazábal

SECCIONES 17a. 18a. y 20a.

Graciela Tanghellina Martínez
Lucía Jaramillo Guerra
Marta L. Piñero Carvallo
Marta T. Contardo Egaña
Elena J. Durán Kreisel

SECCION 19a.

Olga Bertrand Vergara
Graciela Aguirre Montero
Teresa Aguirre Herrera
Clara Garcés Pinto
Laura D. Solar Garcés

SECCIONES 21a. y 22a.

Paulina H. Arriagada Bello
Elena S. Lobos Gutiérrez
Nelly Lady Torres Millán
Alicia Pacheco Crespo
Ignacio E. Valenzuela Candela

SECCIONES 23a. y 24a.

Mercedes Garretón Labatut
Carmen C. Brown Ossa
Clementina Rodríguez Díaz
Victoria Santa Cruz Fernández
Virginia Basabe Labbé

SECCION 25a.

Francisca G. Huidobro Garcés
Marta T. Esteves Marín
Francisca Alcapan Michillanca
Josefina Monroy Cisternas
Isabel Nebat Cortés

SECCION 26a.

Maria Noguera Matte
Marta E. Cox Ureta
Lucy Vial Correa
Charlotte D. Sturmer Lange
Elsa Gallo Silva

SECCION 27a.

Marta Rodríguez Vives
Carmen Fuenzalida Letelier
Carmen G. Arriagada Bello
Elsa del C. Castillo Flores
Marta R. M. Melero Rodríguez

SECCION 28

Nora Sreeter Abell
Nelly del C. Herberos Pardo
Lidia G. Leguía Mecina
Carmen Cerda Ojeda
Clara del C. Solar Garcés

SECCION 29a.

Alicia Cervantes Concha
Josefina Povone Cogicla
Lila Mara Tardell Marquez
Olga Cuadra Pinto
Victoria Valderrama Herrera

SECCIONES 30a. y 33a.

Lucía Domínguez Gray
Marta J. González Díaz
Sonia Escalona Alvial
Marta A. Tupper Pezoa
Carmen del Solar Inostroza

SECCION 32a.

Eliana M. Flores Govechea
Sara P. del Campo Stevenson
Sara S. Salgado Solovera
Celinda Riquelme Utreras
Juana A. Anguita Godoy

SECCION 34a.

Loreto Antegue Sepúlveda
Berta Arriaga Dawson
Olga Julian Bertrand
Rosa M. Valle Contreras
Nelly A. Gost Pacheco

SECCIONES 35a. y 37a

Victoria Haddad Bou
Teresa J. Pacheco Badal
Marta C. Campos Pizarro
Silvia Pantaja Molina
Flor M. Inostroza Carrasco

SECCION 36a.

Judith Orellana Brown
Liliana Mac. Pherson Frías
Mónica T. Soler Maturana
Marta O. Jaramillo Aguirre
Amelia P. Martínez Soto

SECCION 38a.

Raquel Blanche Sepúlveda
Marta Almut Berger Stumpe
Magde Daudet Proust
Nidia de las M. González Rubio
Carmen A. Vargas Montané

SECCIONES 39a. 45a. y 189a.

Marta de la Noí Ballacey
Gabriela A. Latore Pieper
Marta A. Suckel Guerrero
Loreto del C. Luengo Faire
Liliana Holger Croxatto

SECCION 40a.

Olivia Larraín Pardo
Sara Mónica Correa Ossa
Marta J. García Jaramillo
Ana M. G. García Chaigneau
Marta E. Mariangel Fuentes

SECCIONES 41a. y 42a.

Raquel Vargas Pérez
Luz E. Almaraz López
Marta de la C. Vergara Johnson
Lucía S. Prieto López
Mercedes Irazábal García

SECCIONES 43a. y 44a.

Carmen O. Pecheco del Pino
Benita Díaz Alborno
Inés Caffarena Desca
Marta E. Arteaga Sances
Marta S. Arteaga Garcés

SECCION 46a.

Carmen Martínez Vial
Eugenia Repetú Salgado
Cecilia D. Rodríguez Estrada
Marta A. Salas Delano
Carmen Rojas Besoain

SECCION 47a.

Elena Cornejo Benedicto
Rita Vargas Pinochet
Mercedes Olmos Sepúlveda
Marta Lira Benítez
Sonja G. Pavez Marín

SECCION 48a.

Margarita Ronda Veloz
Marta Benavente Holley
Elsa Cristobalina Miranda
Lucrécia Salazar Maturana
Rosa E. Torres Sanchez

SECCION 49a.

Marta R. Oyarzún Marín
Bernardita Barros Lara
Juana C. Lezaireta Ferrer
Georgina Vargas Villegas
Adriana E. Garcés Silva

SECCION 50a.

Violeta Cortés Osses
Miry Wilson Pizarro
Teresa Valdés Eguiguren
Alicia G. Arce Helms
Gloria A. Silva Briones

SECCION 51a.

Marta E. Vergara Errázuniz
Raquel M. P. Rosenber Gallo
Ana A. Orellana Rojas
Gloria M. Torres Gandolfi
Amelia I. Price Ramírez

SECCION 52a.

Marta de la L. Marín Espinoza
Elsa Tirado Zúñiga
Beatriz Llanen Díaz
Alexia Hanecker Shencke
Rosa A. Durán Figueroa

SECCION 53a.

Ana H. Bareo Poblete
Carmen I. Munita Valdés
Joyce R. del Campo Mullins
Victoria Santa Cruz Fernández
Marta M. Cárdenas Aguirre

SECCION 54a.

Marta P. Vergara Silva
Marta I. Alfaro Contreras
Teresa J. Cabello Romero
Aurelia Meneses León
Marta C. Rojas Ibáñez

SECCION 55a.

Margarita Calvo Navarro
Margarita M. Ezzaguirre
Chadwick
Luz M. Sánchez Montes
Adriana del Rio Lagarigue
Alicia Quiroz Norambuena

SECCION 56a.

Marta Navarrete Day
Ana Poblete Arredondo
Haydee Fuenzalida González
Patricia I. Fritz Espejo
Marta I. Bruce Catalán

SECCION 57a.

Bernardita Pizarro Maass
Silvia Velasco Vergara
Inés Aguilera Valdés
Graciela Jódiz Salgado
Marta R. Rogers Contreras

SECCION 58a.

Carmen Recart Araya
Margarita González Araya
Antonia Errázuniz Velasco
Ximena Montt Vicuña
Julia M. Unbe Arce

SECCION 59a.

Marta Gallinato Cintolesi
Hilda Rodríguez Carrasco
Berta Rodríguez Figueroa
Judith Alister Millán
Sara Ramos Sanchez

SECCION 60a.

Celina Acuña Labra
Silvia Contreras López
Rosemary Dempster Contreras
Yolanda Parada Sepúlveda
Cruz del Carmen Areas Yáñez

SECCION 61a.

Manuela Gunera Salinas
Lucía Oliva Villalobos
Teodolinda del P. Ríos Peña
Marta E. Forst Guzmán
Eli I. Villanueva Ramirez

SECCION 62a.

Elsa Soto Espinoza
Inés Garcés Riquelme
Eugenia Poblete Quiroz
Marta Correa Bustamante
Silvia Ganbaldi Malfanti

SECCION 63a.

Carmen Illanes Brecher
Sonia Allende Carreño
Inés del Rio Rondanelli
Virginia Morales Brown
Juanita Robles Suárez

SECCION 64a.

Adriana Arta Molina
Teresa Chadwick Larraín
Margarita Cañas Maldonado
Regina Campos Cornejo
Ana Donoso Phillips

SECCION 65a.

Laura Mujica Marín
Luz Cornejo Gangas
Marta J. Díaz Barros
Teresa Salinas Lyon
Liliana Holger Croxatto

SECCION 66a.

Marta Yáñez Cavada
Marta Naranjo Fuenzalida
Mariana Browne Valdivieso
Amelia Arenas Gomez
Guillermina Burger Mir

SECCION 67a.

Glady del Rio Astete
Luz E. Salas Merino
Raquel Pantaja Muñoz
Daisy Morley Ramirez
Marta Espinoza Bustos

SECCION 68a.

Nilda Salas Ramirez
Silvia Velasco Ibáñez
Mafalda Sanchez Bahamondaz
Pilar Zaldivar Mackenna
Lucía Ferrada Ferrada

SECCION 69a.

Patricia Barros Aldunate
Rita Aranguz Rodríguez
Alicia Soto Aguila
Ana M. Vildósola Fuenzalida
Valentina de las M. Poblete

SECCION 70a.

Eugenia Bravo Silva
Silvia F. Correa Rojas
M. Teresa Raillau Romani
Inés E. Leiva Astudillo
Lila del C. Muñoz Fariás

SECCION 71a.

Juana de Dios Vallejos
Mónica Fuentes Campusano
Juana Ramírez Aros
Marta Arce Larraín
Rosa Bahamondes Cabrera

SECCION 72a.

Ena del C. Lara García
Marta T. Fresno Ovalle
Mercedes Bravo Valenzuela
Alicia Arriete Delano
Marina Aguilera Vega

SECCION 73a.

Adriana Figueroa Tocornal
Delia Richard Viviani
Raquel Seco Carreño
Alicia Martínez Mancilla
Rosa I. Sazo Yáñez

SECCION 74a.

Marta del C. Martínez Valiente
Nora E. Ureta Castro
Hilda Muñoz Constanzo
Marta G. Varas Edwards
Beatriz Vargas Wilson

SECCION 75a.

Berta Soza Morales
Marta Gatica Morel

SECCION 76a.

Nancy Gratiela Careñ
Teresa M. Sofa Ortiz
Marta Alvarez Pacheco

SECCION 77a.

Flor Olla Muñoz
Carmen Verdugo Cantelli
Marta Sepúlveda Gordo
Marta Costa Adriazola
Marta Unbe Arce

SECCION 78a.

Oriana A. Osorio Lorca
Juana Armandariz Elotegui
Manuel de la Luz Bravo
Adriazola
Marta I. Frugone Ruz

SECCION 79a.

Elm J. Matzu Seiler
Marta B. Jara Franzoy
Ana Luisa González
Delia Ossa Correa
Josefina Cassado Canovas

SECCION 80a.

Victoria Bacigalupo Vega
Ana M. Ladivig Masías
Hilda E. Cortés Rifo
Ana L. Martínez Hiriart
Marta Guzmán Serrano

SECCION 81a.

Marta O. Román Beltrami
Olga del C. Espinoza
Adriana Lobos Santo
Marta M. Gómez Tapia
Angélica Vial Donoso

SECCION 81a.

Marta E. Silva Montenegro
Mónica Martín Mandiola
Berta C. Durán Morales
Mónica Junge Taules
Luz Larraín Echeñique

SECCION 83a.

Marta Correa Hudson
Marta Montalvo Rojas
Margarita Arenas Letelier
Elvira Moore Rodríguez
Lidia Cabello Sanfargo

SECCION 84a.

Marta C. Solari Falabella
Marta Seco Carreño
Olga Munita Lira
Eliana M. Ortúzar Worthington
Edith M. Paredes

SECCION 85a.

Marta Alfonso Renard
Marta C. Bezanilla Guareño
Sara Arriagada Veas
Polonia Durán González
Marta Peña Guzmán

SECCION 86a.

Margarit Scott Villalta
Carmen Correa Ossa
Marta L. Sepúlveda Flores
Elena M. Viveros Vargas
Marta Souter García Huidobro

SECCION 87a.

Marta J. Cortés Montero
Cecilia Montes Matte
Margarita Silva Flores
Carmen Villarroel Correa
Gabriela Cox Ureta

SECCION 88a.

Lucía Gallo de Costa
Marta Alemparte Costa
Ana I. Varela Varela
Rosario Betancourt Bustos
Paz E. Ojeda Valdés

SECCION 89a.

Sara Borjas Diéguez
Inés Contreras Henríquez
Hilda Duarte Parraguez
Adriana Low Ezzaguirre
Juana Soto Miranda

SECCION 90a.

Adriana Silva Bustamante
Teresa del C. Riveros Sanchez
Ximena Rojas Parodi
Donia I. Aguirre Acuña
Marta Osses Osses

SECCION 91a.

Carmen Cortés Jarpa
Silvia Cooper Valenzuela
Yolanda Ojeda Valdivia
Eliana Miranda Pinto
Hilda Muñoz Fuentes

SECCION 92a.

Marta Vargas Bueno
Silvia Orellana Braun
Paula Tapia Miranda
Elena Morales Arancibia
Carmen Jordán García

SECCION 93a.

Yolanda Gajardo Arenas
Sonia Toro Urrutia
Marta Bravo Roa
Carmen Madrid Gaymer
Marta Teresa Eyzaguirre

SECCION 94a.

Francisca del Campo Campos
Alba Escobar García
Inés Gallego Gallego
Juana Rovira Glibo
Marta Cristina Reyes

SECCION 95a.

Olga Vergara Varela
Carmen Figueroa Balbontin
Fresia Muñoz González
Roberta García Henríquez
Luz Astale Andrés

SECCION 96a.

Carmen Acosta Miranda
Victoria Jara Rosentretre
Marta A. Miranda Pinto
Alicia Olivo Bravo

SECCION 97a.

Patricia Araya Toro
Sonia Hermsilla Caro
Marta Dougnac Sanchez
Rosa Pereira Salinas
Elena Allende Jaure

SECCION 98a.

Mónica de la Cordera Sanchez
Luzvira Parra Sepúlveda
Sara Medina Salfate
Gloria Ramirez Molina
Julietta Rodríguez Cristi

SECCION 99a.

Dorotea Herrera Larraín
Nelly Alfaro Quijidan
Marta Maturana Leyton
Elvira Inostroza González
Millie Hill Guerra

SECCION 100a.

Margarita Romero Contreras
Marta I. Gaete Gutiérrez
Rosa E. Rosales Naranjo
Lucrécia A. Evans Ortiz
Marta Leiva Navarro

SECCION 101a.

Luz M. Vicuña Peña
Francisca García Fernández
Irma Rojas Castro
Marta L. Luengo Venegas
Lucía Cabrera Soto

SECCION 102a.

Mónica Briceño González
Marta I. Gallegos Solís
Marta Castillo Marambio
Gloria G. Silva Carreño
Mercedes Loyola Silva

SECCION 103a.

Paulina Calvo Navarro
Gladys Vera Román
Valentina Errázuniz Ruiz-Tagle
Marta Errázuniz Correa
Cecilia Manzano Monckeberg

SECCION 104a.

Marta Rodríguez Cañas
Georgina Saavedra Puebla
Norfinia Núñez Cerda
Lucía Saavedra Inostroza
Elsa Valenzuela Quiroz

SECCION 105a.

Mercedes Silva Bryggsson
Julia Barros Urzúa
Carmen Amigo Muñoz
Adriana Colloa Cuevas
Elena Briceño Valenzuela

SECCION 106a.

Silvia Vergara Larraín
Cecilia Montes Matte
Margarita Silva Flores
Carmen Villarroel Correa
Gabriela Cox Ureta

SECCION 107a.

Alicia Videla Leslie
Marta Silva Donoso
Marianela Pinochet Cortes
Marta C. Duval Guemes
Nina Arce Coo

SECCION 108a.

Regina Valdés Boven
Marta Valdés Freire
Marta Anzúa Ferrari
Inés Ruiz Prieto
Marta Vivanco del Real

SECCION 109a.

Ana M. Camus Alvarez
Bernardita Larraín Sanchez
Julia I. González Vergara
Patricia Muriá Sotomayor
Marta I. Lagos Droguett

SECCION 110a.

Marta Valenzuela Pizarro
Graciela Campos Gajardo
Adriana A. Araya Iglesias
Cecilia Detner Mackenna
Norma del C. Cifuentes

SECCION

<p>SECCION 184a</p> <p>Carlos A. Muñoz Flores Jorge G. Valenzuela Francisco J. Muñoz Salina Leopoldo E. Cerda Jung Renato Reinos Reyes</p> <p>SECCION 185a</p> <p>Carlos A. Muñoz Flores Jorge G. Valenzuela Francisco J. Muñoz Salina Leopoldo E. Cerda Jung Renato Reinos Reyes</p> <p>SECCION 186a</p> <p>Carlos A. Muñoz Flores Jorge G. Valenzuela Francisco J. Muñoz Salina Leopoldo E. Cerda Jung Renato Reinos Reyes</p> <p>SECCION 187a</p> <p>Carlos A. Muñoz Flores Jorge G. Valenzuela Francisco J. Muñoz Salina Leopoldo E. Cerda Jung Renato Reinos Reyes</p> <p>SECCION 188a</p> <p>Carlos A. Muñoz Flores Jorge G. Valenzuela Francisco J. Muñoz Salina Leopoldo E. Cerda Jung Renato Reinos Reyes</p> <p>COMUNA LA FLORIDA VARONES LOCAL: Liceo de Hombres de La Florida</p> <p>SECCIONES 1° y 2°</p> <p>Carlos A. Muñoz Flores Jorge G. Valenzuela Francisco J. Muñoz Salina Leopoldo E. Cerda Jung Renato Reinos Reyes</p> <p>SECCIONES 3° y 4°</p> <p>Carlos A. Muñoz Flores Jorge G. Valenzuela Francisco J. Muñoz Salina Leopoldo E. Cerda Jung Renato Reinos Reyes</p> <p>SECCIONES 5° y 6°</p> <p>Carlos A. Muñoz Flores Jorge G. Valenzuela Francisco J. Muñoz Salina Leopoldo E. Cerda Jung Renato Reinos Reyes</p> <p>SECCIONES 7° y 8°</p> <p>Carlos A. Muñoz Flores Jorge G. Valenzuela Francisco J. Muñoz Salina Leopoldo E. Cerda Jung Renato Reinos Reyes</p> <p>SECCIONES 9° y 10°</p> <p>Carlos A. Muñoz Flores Jorge G. Valenzuela Francisco J. Muñoz Salina Leopoldo E. Cerda Jung Renato Reinos Reyes</p> <p>SECCIONES 11° y 12°</p> <p>Carlos A. Muñoz Flores Jorge G. Valenzuela Francisco J. Muñoz Salina Leopoldo E. Cerda Jung Renato Reinos Reyes</p> <p>SECCIONES 13° y 14°</p> <p>Carlos A. Muñoz Flores Jorge G. Valenzuela Francisco J. Muñoz Salina Leopoldo E. Cerda Jung Renato Reinos Reyes</p> <p>SECCIONES 15° y 16°</p> <p>Carlos A. Muñoz Flores Jorge G. Valenzuela Francisco J. Muñoz Salina Leopoldo E. Cerda Jung Renato Reinos Reyes</p> <p>SECCIONES 17° y 18°</p> <p>Carlos A. Muñoz Flores Jorge G. Valenzuela Francisco J. Muñoz Salina Leopoldo E. Cerda Jung Renato Reinos Reyes</p> <p>SECCIONES 19° y 20°</p> <p>Carlos A. Muñoz Flores Jorge G. Valenzuela Francisco J. Muñoz Salina Leopoldo E. Cerda Jung Renato Reinos Reyes</p> <p>SECCIONES 21° y 22°</p> <p>Carlos A. Muñoz Flores Jorge G. Valenzuela Francisco J. Muñoz Salina Leopoldo E. Cerda Jung Renato Reinos Reyes</p> <p>SECCIONES 23° y 24°</p> <p>Carlos A. Muñoz Flores Jorge G. Valenzuela Francisco J. Muñoz Salina Leopoldo E. Cerda Jung Renato Reinos Reyes</p> <p>SECCIONES 25° y 26°</p> <p>Carlos A. Muñoz Flores Jorge G. Valenzuela Francisco J. Muñoz Salina Leopoldo E. Cerda Jung Renato Reinos Reyes</p> <p>SECCIONES 27° y 28°</p> <p>Carlos A. Muñoz Flores Jorge G. Valenzuela Francisco J. Muñoz Salina Leopoldo E. Cerda Jung Renato Reinos Reyes</p> <p>SECCIONES 29° y 30°</p> <p>Carlos A. Muñoz Flores Jorge G. Valenzuela Francisco J. Muñoz Salina Leopoldo E. Cerda Jung Renato Reinos Reyes</p> <p>SECCIONES 31° y 32°</p> <p>Carlos A. Muñoz Flores Jorge G. Valenzuela Francisco J. Muñoz Salina Leopoldo E. Cerda Jung Renato Reinos Reyes</p>	<p>SECCION 33°</p> <p>Carlos A. González Vargas Jorge Marino Ramirez Francisco J. Muñoz Salina Leopoldo E. Cerda Jung Renato Reinos Reyes</p> <p>SECCION 34°</p> <p>Sergio A. Molina Bravo Alberto Planella Ortiz Ismael A. Barrientos Caro Dario P. Castro Silva Ramón Valdeas Ojeda</p> <p>SECCIONES 35° y 36°</p> <p>Raul G. Castañeda Baeza Luis A. Garcés Ilabaca Nelson H. Oñederra Munita Claudio L. Díaz Ulloa Ricardo Sepúlveda Monsalve</p> <p>SECCION 36°</p> <p>Francisco E. González Ibáñez Orlando Cifuentes Poblete Adolfo S. Salinas Fica Elberto R. Vilches Vargas Raul Ramos González</p> <p>SECCION 36° A</p> <p>Luis J. Pérez Valverde Florencio E. Jiménez Lagos Juan Acuña Avello Juan G. Aliaga Rojas Victor M. Lagos Vega</p> <p>SECCION 37°</p> <p>Luis F. Fariñas Fariñas David Fuentes Orellana José H. Sandoval Balboa Victor M. Gutiérrez Soto Sergio J. Acevedo Méndez</p> <p>SECCION 38°</p> <p>Jacinto Parraguez Parraguez José V. Muñoz León Ricardo L. Cabezas Daza Oscar E. Neira Pizarro Juan Mecías Cid</p> <p>SECCION 39°</p> <p>Ramón G. Ureta Vargas Jaime Hidalgo Córdova Sergio A. Fariñas Hormazabal Oscar Cifuentes Poblete Rodolfo Guzmán Pino</p> <p>SECCION 40°</p> <p>Reinaldo Espinoza Olivares José A. Galdames González Hernán E. Zúñiga Patricio Damián H. García Cea Javier Adriaola Bunney</p> <p>SECCION 41°</p> <p>Victor R. Figueroa Alvarez David D. Saavedra Astudillo Manuel C. Henríquez Bustamante Claudio R. Cerda Diaz Mariano Osorio Vera</p> <p>SECCION 42°</p> <p>Carlos H. Müller Vial Eleodoro P. Aránguez Márquez José M. Gutiérrez Romero Luis A. Méndez Méndez Manuel Caris Molina</p> <p>SECCION 43°</p> <p>Rudy Howard Angulo Floriberto G. Martínez Pezoa Patricio Basualto Norambuena José Ramírez Sanhueza Daniel Mann Ayala</p> <p>SECCION 44°</p> <p>Miguel A. Gallardo Velarde Juan M. Retamal Aguilera Luis E. Barrera Moreno Ernesto E. Hernández Isla Hugo Barrera Mercado</p> <p>SECCION 45°</p> <p>Héctor O. Villarreal Faundez Victor H. Pérez Romero Hernán P. Jara Valenzuela Manuel J. Aravena Pino Sergio Guzmán Briones</p> <p>SECCION 46°</p> <p>Renán S. Méndez Valdés Raul P. Gana Rojas José M. P. Espinoza Vásquez Jaime V. Ramos Riquelme Victor M. Silva Silva</p> <p>SECCION 47°</p> <p>Jorge L. Serrano Aldunate René E. Alvarado Costagiro Sergio Sandoval Reinaldo Avilés Sánchez Carlos González Neira</p> <p>SECCION 48°</p> <p>Jorge A. Palma Palma Luis A. Arcos Cueto Eduardo E. Cubillos Fuentes Raul I. Figueroa Vilches Angel V. Vicencio O. José Neira Gutiérrez</p> <p>SECCION 49°</p> <p>Bernardo J. Manangel Muñoz Jaime Rojas Espejo Gabriel S. Núñez Allende Guillermo Guzmán Solar Osvaldo Valdivia Hidalgo</p> <p>SECCION 50°</p> <p>Manuel E. Reyes Vega José A. Cifuentes Gutiérrez Ramón E. Ramírez Santiago Orlando del R. Vidal Madero Edecio G. Toledo Reyes</p> <p>SECCION 51°</p> <p>Marcos A. Orellana Ahumada Hector E. Quiróz Tamallo Ricardo Henríquez Soto Díaz Alejandro O. Astudillo Cáceres José Pizarro Riveros</p> <p>SECCION 52°</p> <p>Inocencio P. Manque Mayolafuen Carlos R. Gómez Vidal Mano R. Retamal González Pedro M. Manio Inostroza José León Müller</p> <p>SECCION 53°</p> <p>Victor H. Consolo González Osvaldo A. Salas Luna Juan S. Sánchez Núñez Hugo E. Navarro Pérez Alex H. Paredes Morales</p> <p>SECCION 54°</p> <p>Ramón D. Villegas Villegas Hugo Garido Bustamante Juan C. Mendoza Olivares Ernesto D. Norte Muñoz Lan Ignacio Cruz Gutiérrez</p>	<p>SECCION 55°</p> <p>José T. Mella Núñez Carlos R. Rosales Arriagada José G. Ayala Tapia Juan B. Silva Pérez Juan Suazo Hernández</p> <p>SECCION 56°</p> <p>Osvaldo S. Ulloa Pizarro Fernando E. Saldaña Araya Miguel A. Muñoz Plareñones José V. Solano Cornejo Alfonso del C. Soto Jara</p> <p>SECCION 57°</p> <p>Humberto Vidal Muñoz Eugenio M. Gálvez Navarrete Pedro A. Astete Cruces Augusto O. Toledo Ferreira Carlos E. Paredes</p> <p>SECCION 58°</p> <p>Roberto G. Guzmán Rocha Jaime H. Cortés Jorquera Justo P. Donoso Silva José C. Molina Rojas Juan J. Verdugo Rebolledo</p> <p>COMUNA LA FLORIDA MUJERES LOCAL: Escuela N° 282</p> <p>SECCIONES 1°, 2° y 3°</p> <p>Julia Salinas Dinamarca Elana Martín Carreño Rosa L. Lucero Lucero Carmen Arenas Soto Marta Ayala Espinoza</p> <p>SECCIONES 4°, 5° y 6°</p> <p>Eduvina Rojas Díaz María I. Arenas Soto Lucía del C. Cocio Quiróz Marta T. Grillo Rosell Nemesia Martín Carreño</p> <p>SECCIONES 7° y 8°</p> <p>Fresia Trujillo Morales Deonilda García Molina Margarita Fuentes Calderón María I. Donoso Briones Laura Díaz O.</p> <p>SECCIONES 9° y 10°</p> <p>Olga Rojas Rojas Laura E. Magaña Lobos Guercinda Sanhueza Chandra Graciela C. Cerda Román Hirina Pezoa Martínez</p> <p>SECCIONES 11°, 12° y 13°</p> <p>María Arriagada Villalobos Eugenia A. Solís Vergara María M. Huerta Donoso Hilda A. V. San Martín Leonilda Torres Tapia</p> <p>SECCIONES 14° y 15°</p> <p>Alicia Poblete Macaya Julia Nieto Aracena González Eliana del C. Misile Gutiérrez Adela Fernández Cantillana Elena Zúñiga Ojeda</p> <p>SECCIONES 16° y 17°</p> <p>Yolanda del C. Lecaros León María J. Leiva Rivera Elena del Rosario Olivares María M. Díaz Pineda Gertrudis Vega Miranda</p> <p>SECCION 18°</p> <p>María del T. Carrizo López Delia M. Allende Santibáñez Mirta I. Zavala Mardones Albina Molina González Teresa Reyes Canales</p> <p>SECCION 20°</p> <p>Doris Vélaz González Adriana del C. Molina Pérez Adriana de la M. Pozo Pérez Luzmila Stuardo Fuentealba Ana Muñoz Valenzuela</p> <p>SECCION 21°</p> <p>Silvia I. Vargas Vargas María B. Pino Salazar María Lara Méndez Carmen Rodríguez Velásquez Margarita Tapia Vera</p> <p>SECCION 22°</p> <p>Blanca Muñoz Donoso María I. González Cuevas Norma Astudillo Fuenzalida Sara Pinto Vargas Rosina Rojas Ruiz</p> <p>SECCION 23°</p> <p>Ana L. Barrera Latandilla Pascuala Rios Aguilera María C. Donaire Verdugo Cristina Muñoz Gallardo Luisa Jacques Pino</p> <p>SECCION 24°</p> <p>Mitsuko del C. Honda Paz Graciela Figueroa Rojas Raquel I. López Figueroa Norma Gutiérrez Villalobos Luisa Acevedo Carrasco</p> <p>SECCION 25°</p> <p>Ana L. Vilches Escobar María I. Céspedes Céspedes Gladys Araya Espinoza María Vera Millar Inés I. González Vargas</p> <p>SECCION 26°</p> <p>Fanny Elena Rodríguez Nancy M. Soto Navarro Georgina Blancheteau Fuentes Fidel del C. Meza Alvarez Petronila Istas Niconani</p> <p>SECCION 27°</p> <p>Luisa M. Gaete Tobar Violeta Araya Soza Mónica Díaz Báez María Zabala Anacleaga Hermilia Benavides Gómez</p> <p>SECCION 28°</p> <p>Ana Navarrete Núñez Fidelisa Vilches Sepúlveda Blanca Vidal Espinoza María L. Hidalgo Guzmán Carmen Moraga R.</p> <p>SECCION 29°</p> <p>Georgina Cañas Vio</p> <p>SECCION 30°</p> <p>María Carrasco Quezada Sara Bravo Valenzuela María Sobarzo Alvarez Teresa Valdivia Donoso</p> <p>SECCION 31°</p> <p>Leonor Castillo López</p>	<p>SECCION 53°</p> <p>Ana Ramos Morales Angela Sandoval Schneider Adriana Juncal López Gladys Zamorano Martínez María Calfun Llancapán</p> <p>SECCION 54°</p> <p>Alicia Guerrero Banies Adela Vázquez Miranda Clara Alamina López María Castro Saavedra Ana Morales Morales</p> <p>SECCION 55°</p> <p>Ninfa Haeger Aguilar Julia Gamboa Hernández Regina Farfán Medina Blanca Donoso Henríquez Edith Leiva Godoy</p> <p>COMUNA "LA REINA" VARONES LOCAL DE FUNCIONAMIENTO LICEO DE LA GRANGE SCHOOL CALLE RAMON LAVAL N° 1836. SECCION 1a.</p> <p>Luis G. Reed Puaa Héctor Fco. Calderón Durán Leopoldo A. Méndez Lara Agustín Gmo. Monreal Rodena Juan S. López Bustos</p> <p>SECCION 2a.</p> <p>Claudio H. Pérez Arapos Eduardo Vergara Osorio Alejandro Lamir Fritz Reinaldo Arellano Gutiérrez Raul D. Bustamante Espinoza</p> <p>SECCION 3a.</p> <p>Jorge H. Díaz Ramos Luis A. Valenzuela Figueroa Luis A. Fajardo Suárez Gustavo Cerda Zúñiga Ramón I. Román Rosende</p> <p>SECCION 4a.</p> <p>Enrique E. Rodríguez Sagredo Romulo A. Vega Davidson Juan H. Faudrez Cruz José M. López Donaire Patricio Murillo Meneses</p> <p>SECCION 5a.</p> <p>Hernán Vigoroux Cuadra Raul Moraga Molina Julio S. Díaz Labbé Edison L. Suan Camus Pedro Canales Solo de Zaldivar</p> <p>SECCION 6a.</p> <p>Sergio E. Henríquez Amor Mario Guajardo Guajardo Segundo C. Córdova Reyes Rodolfo Leal Pizarro Hernán Ramírez Baeza</p> <p>SECCION 7a.</p> <p>Luis De Huerfueren Maureira Juan G. Rentería Jiménez Juan B. Sepúlveda Toledo Gustavo I. K. Dapp Ortiz Sergio Sagredo Fonseca</p> <p>SECCION 8a.</p> <p>Rubén Spotocón Aranda Hernán A. Rojas Jiménez Juan C. Ortiz Ruiz Sergio C. Ellwén Sotomayor Juan D. Barrios Fernández</p> <p>SECCION 9a.</p> <p>Otilio Olivares Pizarro Pedro E. Díaz Labbé Mario P. Soza Makin Francisco S. Cádiz Cádiz Aurelio S. Hernández Pincheira</p> <p>SECCION 10a.</p> <p>Carlos O. Millas Pérez Guillermo Martínez Lara Eduardo González Santibáñez Mario V. Gardella López Mario I. Convalán Aravena</p> <p>SECCION 11a.</p> <p>Patricio Briceño Jaramillo Carlos Sepúlveda Alvarez Patricio Alarcón Tapia Esteban A. Portales Martínez Hernán Gilbeto Guerrero</p> <p>SECCION 12a.</p> <p>José H. Gómez García Salvador Martínez Muñoz Carlos Quiñones Apablaza Guillermo J. Oliver Estay Antonio R. Becerra Verdejo</p> <p>SECCION 13a.</p> <p>Carlos Rodríguez Adrover Javier Cabello Mancilla Manuel Díaz Avilés Jaime L. Rojas Vergara Salomón Rivera Pacheco</p> <p>SECCION 14a.</p> <p>Eugenio Mandiola Rade Jorge Vigorena Parra René Espinoza López Eduardo Olivares Ojeda Néstor Hernández Fuentes</p> <p>SECCION 15a.</p> <p>Juan C. Plá Romero Benjamín Zamudio Vera Francisco Rogati Aguirre Caulpolicán Castillo Contreras Isai Claro Núñez</p> <p>SECCION 16a.</p> <p>Fernando Canessa Robert Alejandro Arellano Navarro Manuel Segundo Fernández Osses Justo Alarcón Reyes Carlos F. Sánchez Matamala</p> <p>SECCION 17a.</p> <p>José C. Cueto Hamett Alejandro Reid Rios Ernesto Pérez Raupeter Nelson T. Araya Fernández Oscar Latorre Izquierdo</p> <p>SECCION 18a.</p> <p>Fabian E. Muñoz Alarino Raul F. Muñoz de la Maza Gustavo Alarcón Yungue Edmundo Saavedra Llovera Leandro S. Benito Escudero</p>	<p>SECCION 19a.</p> <p>Mardúqueo Cáceres Osses César Bascuñán Fernández Jaime V. Osorio Coronado Angel A. Reyes Sepúlveda Carlos S. Vélaz Díaz</p> <p>SECCION 20a.</p> <p>Armando R. Palacios Torres César Bascuñán Fernández Gonzalo G. Riera Lira José F. Valenzuela Núñez Carlos A. Sass Cortez</p> <p>SECCION 21a.</p> <p>Hernán S. Zamorano Meza José A. Cerda Vargas Enrique Fuenzalida Prieto Luis E. Vergara Martínez Felipe V. del C. Herrera Urzúa</p> <p>SECCION 22a.</p> <p>Pedro A. Plata Cisterna F. Darío O. Medalla Letelier Juan C. Labbé Jara Emiliano A. Soto Romo César A. Acevedo Jerez</p> <p>SECCION 23a.</p> <p>Leonel A. Naulin Rojas César D. Ocaranza Sandoval Mauricio J. Valenzuela Muñoz Rolando I. Moreno Ocampo Carlos A. Ravets San Martín</p> <p>SECCION 24a.</p> <p>José A. Valdivieso Brieve Patricio Vargas Jiménez Santiago A. Barros Asenjo José O. Garay Baros Wilfredo E. Vega König</p> <p>SECCION 25a.</p> <p>Fernando Velasco Morales Gustavo Guzmán Traverso René F. Viancos Rodríguez Carlos A. Bravo Bustos Juan M. Ruz Tapia</p> <p>SECCION 26a.</p> <p>Hernán A. Ortiz Sepúlveda Rubén H. Quintana Cortés Alejandro M. Palacios Torres Mario E. Parada de la Cruz José E. Bravo Martínez</p> <p>SECCION 27a.</p> <p>Luis G. Casanova Villanueva Juan C. Tomic Erázuriz Manuel A. Astudillo Daniels Luis T. Bello Zanetta José R. Uribe Barrientos</p> <p>SECCION 28a.</p> <p>Juan C. Arriagada Tapia Jorge P. Hernández del Campo Ernesto Nieto Espinoza Luis G. Tapia Cabezas Juan C. Rojas Astorga</p> <p>SECCION 29a.</p> <p>Néstor R. Palacios Vargas Ricardo J. Rojas Valdes Fernando Saldaña Aros Luis A. Cabrera Fariñas Pascífico Ferreira Jaramillo</p> <p>SECCION 30a.</p> <p>José M. Quiroz Ponce Jaime E. Silva Arancibia Pablo D. Gómez Echeverría Jorge Avalos Vargas Juan Rojas Olivares</p> <p>SECCION 31a.</p> <p>Angelo A. Farías Meneses Luis Ferrada Suárez Patricio E. Henríquez Vargas Hernán Briceño Verdugo Rafael Soto Valdés</p> <p>SECCION 32a.</p> <p>Mario Tapia Barrios Ricardo Almazán Araya Eugenio Yáñez Vázquez Alejandro Navarro Pardo Pedro Bastías Peña</p> <p>SECCION 33a.</p> <p>Jaime L. Ebersperger Rodríguez Mario Bersadelli David Moscoso Valenzuela Cristian Mena Vilabasti Horacio Catalán Terrazas</p> <p>SECCION 34a.</p> <p>Juan F. Osorio Fletcher Fernando E. Muñoz Abuto José M. Riquelme Zubeitz Luis A. Espinoza Carrasco Gastón R. Delaneau Torres</p> <p>SECCION 35a.</p> <p>Renato G. Sierralta Calderón Marcelo Bravo Aguayo Ignacio Illaga Vázquez Jorge A. Moya Hermosilla Raul R. del Castillo Olivares</p> <p>SECCION 36a.</p> <p>Sergio Figueroa Glisser Luis A. Albornoz Pereira Fernando J. Muñoz Melo Pedro A. Vial Aquino Víctor H. Osorio Calderón</p> <p>SECCION 37a.</p> <p>Víctor H. Reyes Bravo René H. Zapata V. José F. Cabrera Zúñiga Rubén Bustamante Vázquez Rafael H. Braithwaite González</p> <p>SECCION 38a.</p> <p>Gerardo Pincheira González Luis A. González Fernández Miguel A. Urrutia Sepúlveda Juan N. Briones Garrido Carlos A. Quededo Morales</p> <p>SECCION 39a.</p> <p>Nelson H. Contreras Cataldo Ricardo H. Srañella Medina Juan C. Barrientos Vargas Hector O. Pastene Aranda Porfirio González Pinto</p> <p>SECCION 40a.</p> <p>Arístides Bustos Moscoso Luis C. Solís Solís</p>	<p>COMUNA "LA REINA" MUJERES LOCAL: COLEGIO THE GRANGE SCHOOL PRINCIPE DE GALES N° 6200 SECCION 1a.</p> <p>Elsa G. Arrau López Luisa Cea Lohse Mónica Alvarez Concha Odette del C. Evans Villalobos Josefina de C. Calarce Carrasco</p> <p>SECCION 2a.</p> <p>Graciela Céspedes González Tomasa del C. Riquelme Gacitúa María G. Bergamini Carmen E. Candia Candia Laura M. Cofré Flores</p> <p>SECCION 3a.</p> <p>María L. Valdivia Pettermann María F. Retamal Retamal María I. Kopp Ortiz Cecilia A. del C. Peterli Lira Julia Galaz Lobos</p> <p>SECCION 4a.</p> <p>Ana M. Orrego Herreros Luisa E. Nario López Irene Contreras Lobos Antonietta S. Goio Cava gnaro Elba I. Alfonso Collao</p> <p>SECCION 5a.</p> <p>Fanny Dinamarca Núñez Vicky A. Medham Reyes Mirella E. Durán Rayo Inés del C. Vélaz Vélaz Julia E. Chávez Lemus</p> <p>SECCION 6a.</p> <p>Ana V. Cintolesi de la Fuente Elena Carrasco Lavín Maggie Belaunde Vlac-Courtney Amelia E. Frías González María E. Corona Rosa</p> <p>SECCION 7a.</p> <p>Laura N. Contreras Gatica Delia N. Brito Monreal Graciela del C. Kloques Córdova Mirta A. Blanco Palominos Kassandra Morales Amés</p> <p>SECCION 8a.</p> <p>Patricia Galleguillos Letelier Virginia Vilches González Lidia Oyarzún Cavada Ana A. Prieto Pizarro María C. Prado Aguirre</p> <p>SECCION 9a.</p> <p>Olivia Pino González Gloria González Hormazabal Elsa Cortés Figueroa Josefina Valdenegro González Ana M. Fajánvil Vicuña</p> <p>SECCION 10a.</p> <p>Arquelia Azócar Echeverría Amalia Arredondo Riveros Patricia A. Sweet León Alejandra del C. Espinoza Miguel Carolina Alfaro de la Cerda</p> <p>SECCION 11a.</p> <p>Graciela A. Palacios López Ema L. Bustamante Petric Raquel A. Aravena López Sybille F. Lein Berger Gloria R. Garat Gálvez</p> <p>SECCION 12a.</p> <p>Gabriela Pérez Plaza Aida López Bustamante María de las M. Calderón Rivera Victoria P. Elgueta Sepúlveda Lidia del C. Fajardo Muñoz</p> <p>SECCION 13a.</p> <p>Margarita Aguilera Lucero Elsa del C. Cid Troncoso Eliana Quintana Campusano Olga J. Argento Montero Mercedes Blaset Muñoz</p> <p>SECCION 14a.</p> <p>Margarita Perfumo Perfumo Eva Bahamonde Handy Rosa A. Cuevas González Damer del C. Reyes Parada Inés M. Rojas Aguirre</p> <p>SECCION 15a.</p> <p>Mirta D. Camino Veloso Marina Jonaire Lagos Margarita del Carmen Hernández María E. Olguín Alvarez Alicia del C. Vega Garzón</p> <p>SECCION 16a.</p> <p>Olga P. Rosales Leal Nancy A. Rosales Molina Mercedes del C. Castillo Parra María E. Huerta Gil María T. Amaya Herrera</p> <p>SECCION 17a.</p> <p>María del C. Guzmán Quintanilla María Eliana Sepúlveda Ludovina Vergara Arredondo Sofía E. Herrera Sepúlveda María E. Pimientos Rodríguez</p> <p>SECCION 18a.</p> <p>Esther Lawner Steiman Margarita Contreras Durán María O. Román Baeza Eliana Hernández Valenzuela Matilde Fuenzalida León</p> <p>SECCION 19a.</p> <p>Gloria Morales Morales Guillermina Trujillo Fernández Hilda M. Mena Ordoñez Alejandro Olivares Espinoza María P. B. Vargas Linsmayer</p> <p>SECCION 20a.</p> <p>Gabriela del C. Mauro Flores Mónica Gómez Contreras María Muñoz de la Maza María E. Herrera Delgado Patricia E. Mozo Silva</p> <p>SECCION 21a.</p> <p>Mónica Rodríguez Carreño Olga M. Bello Zanetta Elsa del P. Ibáñez Martínez Luis I. Moreno Garrido</p>	<p>SECCION 22a.</p> <p>Luz A. Rojas Silva María A. Correa Aliende Isabel Fernández Osses María M. Isla Valenzuela María A. Navarro Vera</p> <p>SECCION 23a.</p> <p>Violeta del C. Aylwin Fuentes Olga M. González González Tegualda Guajardo Fernández Sylvia Ahumada San Martín Vivian Aronowsky Navarro</p> <p>SECCION 24a.</p> <p>Nancy del C. Villegas Pinto Carmen A. Pérez Cousinard Luisa E. Pérez Cousinard Inés R. Ibar Díaz Carmen S. Arroyo Alcázar</p> <p>SECCION 25a.</p> <p>Inés P. Riquelme García María C. Moreno Aliste María T. Guerra Bravo Rosa E. Cornejo Araya Aurora de las M. Villena Herrera</p> <p>SECCION 26a.</p> <p>Margarita Hernández Ruiz Lidia O. Figueroa Vera Lita Ditzel Frene Notha R. Conejeros Navarrete Olga R. Fariñas Fariñas</p> <p>SECCION 27a.</p> <p>Inés A. Sierra Fuentes María E. Catalán Cornejo Mónica S. Sánchez Bustos Alicia M. Cuevas González Laura del C. Parejas Contreras</p> <p>SECCION 28a.</p> <p>María C. Chavvy Jeldrez María Leygüarda Albarracín Eva Ramírez Bunney Celia J. González Ramírez Cecilia del R. Quintana Cortez</p> <p>SECCION 29a.</p> <p>Juana L. Castro Fernández María de la L. Ossandón Mujica Sara del C. Montecinos Gómez Gloria M. Rojas Arellano Mariana Salinas González</p> <p>SECCION 30a.</p> <p>Luisa I. Ramírez Díaz Margarita E. Pérez de la Fuente Rosa E. Olmos Fábrega Roberta M. Jara Arancibia Carmen R. Vázquez Muñoz</p> <p>SECCION 31a.</p> <p>María E. Alcaicabar Gayoso María I. Ahumada Muñoz Lola del C. Pérez Medina Ida E. Barria Barria Laura Aravena Molina</p> <p>SECCION 32a.</p> <p>Carmen Echeverría Brito Olivia Melo Banavente Luisa A. Iluffi Cea Elsa Deramond García Juana del C. Abarcá Labra</p> <p>SECCION 33a.</p> <p>Gloria P. Contreras Cataldo María M. Cuevas Márty Luz M. Miravalles Fernández María E. Villagrán Monte Soledad del C. Sandoval Flores</p> <p>SECCION 34a.</p> <p>Carmen de las M. Catalán Cornejo Hortensia del C. Marchant Toro María C. Puga Orrego Mary Rose Mackenzie Muñoz Olivia N. A. Mora Riquelme</p> <p>SECCION 35a.</p> <p>Adelina del C. Rojas Vázquez Estela del R. Rodríguez Toro Gloria P. Anglas Zamora Sonia T. Estay Rabi Edith E. Cuevas González</p> <p>SECCION 36a.</p> <p>Celinda del C. Pérez Romero Edith T. Muñoz Ordoñez Ana M. Correa Neira Blanca I. Gabrielli Azócar Ximena Pérez Fernández</p> <p>SECCION 37a.</p> <p>María P. Monda Calderón Gladys Alvarez Cruz Luisa Alvo Ergas María A. Olla Gutiérrez Teresa Sancia Pemas</p> <p>SECCION 38a.</p> <p>Adela Beltrán Cerda María Escobar Salgado Beatriz Arenas Alfaro Carmen Fischer Ramirez María Garcés Arellano</p> <p>SECCION 39a.</p> <p>Blanca Pavez Urbina Blanca Valles Bravo Aguilón Henríquez Fris María Gavilán López Blanca Rodríguez Zúñiga</p> <p>SECCION 40a.</p> <p>Labra Tomás Cardus María Fajardo Suárez Ximena Andrés Dávila Elda Solovera Molina Patricia A. Contreras Mendoza</p> <p>SECCION 41a.</p> <p>María Bruges Orrego Zulema Escobedo Fariñas Luisa Alvarez Alvarez Ida Olivares Soto Olga Padilla Silva</p> <p>SECCION 42a.</p> <p>Ana Elgueta Quirillamilla Eliana Román Carola María S. Oliva Donaire Clemencia Ruiz Espinoza Lucy A. Gerlach Zúñiga</p>
--	---	---	---	---	--	---

SECCION 43a.

Pilar Cruz Carvajal
Ingrid Rudolf Fontanola
Jinia Finke Alvarez
Mirella Vega Rojas
Clotilde Oviedo Villagra

SECCION 44a.

Maria Linares Lara

Patricia Pinochet Ibarra
Irene Bafier Rojas
Alejandra Silva Carvajal
Leticia Klemmer Sehnetter.

SECCION 45a.

Julia V. Tujilla Torrico
Luz González Alvarez
Patricia Salinas Noguera
Silvia Salinas Muñoz

Lucia Miquelès Henriquez

SECCION 46a.

Luisa Núñez Tudela
Maria Cifuentes Muñoz
Silvia Sáez Nienhuser
Brunilda Paredes Riquelme
Raquel Maldonado Figueroa

SECCION 47a.

Sara Guerrero Barrales

Tatiana Sacaluga Núñez
Eliana Saguita Loyola
Susana Ortega Zúñiga
Olga Espinoza López

SECCION 48a.

Magaly Rojas Fuentes
Cristina Melo Montero
Berta Baurin Paredes
Albertina Bascor Jara
Ana M. Martínez Tobar

SECCION 49a.

Beatriz Allende Pavez
Carmen de la Carrera Cruz
Beatriz Inarte Santibáñez
María E. Maulin Rojas
Mónica Arancibia Caverla

SECCION 50a.

Fior Andahur Schelling

Gloria S. Reyes Madrid
Deisy E. Palacios Cisternas
María A. Caleucí Ramm
Silvia A. Cerá Cubillos

SECCION 51a.

Luis Alarcón Valenzuela
María A. Ibáñez Donoso
Lucía Burgos Neira
Lidia Iturra Cuadra

Mercedes González Cortés

Firmado: Carlos Barrientos Díaz.
Presidente: Patricio Zaldívar
Mackenna; Luis Soto Rodríguez;
y Doña Yolanda Troncoso
Sepúlveda.

Conforme: Alberto González
Gutiérrez, Conservador de Bienes
Raíces de Santiago y Secretario

de la Junta Electoral del
Distrito de Santiago.

ALBERTO GONZÁLEZ
GUTIÉRREZ
Conservador de Bienes
Raíces de Santiago
Secretario de la
Junta Electoral del
Distrito de Santiago

ELECCION ORDINARIA DE DIPUTADOS Y SENADORES A EFECTUARSE EL DOMINGO 4 DE MARZO DE 1973.

PRIMERA SESION DE LA JUNTA ELECTORAL DEL DEPARTAMENTO DE MAIPO

En la ciudad de Buin, capital del departamento de Maipo, provincia de Santiago, a dos de Febrero de mil novecientos setenta y tres, siendo las catorce horas, en el Oficio del Notario Conservador del

Departamento, se reúne la Junta Electoral del Departamento de Maipo, bajo la presidencia de la Jefe Departamental del Registro Civil e Identificación, doña VICTORIA DORIS MORA BRAVO, y con

la asistencia del señor Tesorero Comunal de Buin, don AQUILES PARRA ACUÑA, y del Notario Conservador Suplente del departamento, don ARMANDO PEREZ CANAVEZ, quien actúa como Secretario no asiste el señor Defensor Público don AR-

NALDO LOYOLA. Se procedió a designar a los vocales de las Mesas Receptoras de Sufragios y los resultados:

COMUNA DE BUIN VARONES.

SECCIONES 1-2.
Pedro Arce Sandoval
Enrique Zanetta Latour
Enrique Chacón Muñoz
Manuel España Flores
Romelio González Gómez

SECCION 3-4

Elias Corrales Carrasco
Oswaldo H. Pizarro Espina
José Bruno Muñoz Muñoz
Manuel Borbarán Palma
Segundo Hernández López

SECCIONES 5-6

Guillermo Leiva Stolze
Alfonso Fernández Gallardo
Ramón Muñoz Romero
Victor Dumas Genes
Segundo Alfredo Molina
Carvajal

SECCIONES 7-8

Manuel Madrid Osorio
Alfonso González Vásquez
Pablo Anacleto Anas Molina
Arturo Espinoza Gatica
Luis Allendes Gallardo

SECCIONES 9-10

Remigio Díaz Guzmán
Gustavo Gálvez Guerrero
Carlos Illanes Madrid
Francisco Antonio Olivares
Vásquez
José del T. Hernández Sandoval

SECCION 11-12

Fernando Fuentes Fuentes
Juan Arce Morales
Rogelio Garrido Morales
Delfín Gilberto Cortes Bertrán
Eugenio del C. Miranda González

SECCIONES 13-14-15

Manuel Marchan Reyes
Luis Dominguez Zúñiga
Lautaro León Méndez
Mano Soto Pizarro
Fernando Patuelli Meila

SECCIONES 17-18

Daniel Alvarez Duarte
Enrique Toledo Gallardo
Carlos Enrique Sánchez Valenzuela
César Manuel Labbé Franco
Germán Ramírez Fontalve.
Siendo las quince horas, se integra a la Sesión el señor Defensor Público don ARNALDO LOYOLA BUSTAMANTE.

SECCIONES 19-20

Francisco Fdo. Garrido González
Eduardo Contreras Soto
Humberto Raggi Gajardo
Juan Espinoza Madrid
Augusto Gutiérrez Tobar.

SECCION 21 y 22

Humberto Silva Riveros
Luis René Tapia Silva
José Tolosa Tolosa
Mario Alberto Rodríguez Rojas
Adolfo Alejandro Ciudad Cores

SECCION 23 y 24

José René Hernández González
Sergio Hernán Flores González
Oswaldo César San Juan Salinas
Eloy Carlos Agustín Romero Cortés
Manuel Jaime Ulloa Rodríguez

SECCIONES 25 y 26

Juan Bozán Covarrubias
Gilles de Hacken Lyon
Oscar Patricio Gómez Gallardo
Miguel Zacarias Ibarra Maturana
Arnaldo Hugo Ortiz Cabezas

SECCIONES 27 y 28

Mario Freixas Freixas
Angel Custodio Caro Figueroa
Manuel de la Cruz Macías Jiménez
Angel Ernesto Romo Cisternas
Eduardo Hugo Valdés Sandersón

SECCIONES 29 y 30

José Nicolás López Rojas
Domingo Ramírez Bustamante
Carlos Florentino Rozas Pérez
Héctor Bernardo Espinoza Espinoza
Manuel Antonio Bolbarán Hormazábal

SECCIONES 31, 32 y 33

Fernando Martínez del Pino
José Mauricio Acuña Riquelme
Angel Mario Costa Pereira
Miguel Eduardo Díaz Díaz
Mario Emilio Inostroza Aravena

SECCION 34

Osmán Ormeño Velásquez
Fernando Espina Berrios
Héctor Manuel Flores Alvarez
Sebastián Arturo B. Espinoza Aguilar
Carlos Cavieles Cavieles

SECCION 35

Joaquín Mario Ramírez Cubillos
Sergio Omar Carrasco Astete
Manuel Antonio Carrasco Prieta

Guillermo Manuel Samaniego González
Jacob Phillips Von-Den Hold Bock

SECCION 36

Germán Eugenio Tello Morales
César Bernuy Quiroz
Everardo Guzmán Ibáñez
Carlos Rabi Bichara
José Rafael A. Bravo Lira

SECCION 37

Francisco Morales Pino
Milton Andrés Slater Leiva
Raul Alfonso Hernández Hernández
José H. U. Conde Carrasco
Eliado F. del C. J. Pérez Donaire

SECCION 38

Manuel Eduardo Galaz Abarca
Juan Ernesto Ortiz Muñoz
Juan Fernando Orrego Herrera
Patricio Antonio Gordo Barrios
Rodolfo Bahamondes Puga

SECCION 39

Alfonso Eduardo Gómez Libano
Leocán Guillermo Ulloa Azócar
Horacio Dagoberto Jara Urra
Victor Manuel Silva Petri
Julio César Riquelme Mardones

SECCION 40

Florindo Miguel González Arévalo
Jorge Madrid Pareja
Alfonso René Llano Marambio
Juan de Dios Díaz Caballero
Miguel Cruz Tapia

SECCION 41

Rigoberto Gárate Ulloa
Héctor Roberto Garcés Beltrán
Carlos Saladino Henríquez Parrao
Luis Manuel Becerra Correa
José Manuel Ordenes Garay

SECCION 42

Waldo Pereira Aguilera
Alfredo Juan A. Hevia Minder
José Rodolfo Pérez Prado
Hernán Arturo Donaire Lagos
Jaime Rogelio Gómez San Juan

SECCION 43

Luis W. Miranda Sepúlveda
Eduardo Enrique Bravo Bustos
José Osvaldo González Aravena
Humberto Ulloa Pavez
Segundo Mario Morales Santis

SECCIONES 44

Sergio Ercilio Espinoza V.
Omar Alberto Letelier Ramirez
José Oscar Flores Saavedra
José Benjamín Morales Donoso
Manuel Eugenio Salas Rosas

SECCION 45

Hugo Patricio Valdés Montalbán
Gaston Sotiro Avendaño González
Fernando Alberto Flores Muñoz
José Alamiro Henández Cofre
Luis Arturo Cerón Arce

SECCION 46

Cayetano Andrésico Espinza Gómez
Guillermo Alamiro Cerón Sánchez
Enrique Segundo Carrasco Núñez
Florencio Arturo Silva Aránguez
Rodolfo Alberto Hein Leiva

SECCION 47

Domingo Alejandro Avendaño González
Claudio Eugenio Raggi Cáceres

SECCION 48

Victor Hugo Cifuentes Guzmán
Bernabé Alex Astorga González
Anibal Alejandro Molina Miranda

SECCION 49

Mario Arnoldo Fernández Muñoz
Jaime Ricardo Rosas Aceval
Jorge Eduardo Loyola Céspedes
Sergio María Zúñiga
Luis Acevedo Aguilera

SECCION 49

Luis Avilés Hernández
José Carrasco Gallardo
Alejandro Quiroz Urzúa
Francisco Malhue Vera
Pedro Inostroza Ahumada

SECCION 50

Luis Manuel Riquelme Muñoz
Jorge Gárate Palma
Luis Valdegrana Cerón
José L. León Madrid
Enrique Zanetta Meyer

SECCION 51

Luis López Cerdá

Oscar Enrique Paris Mancilla
José González León
Juan Cid Moraga
José Ramírez Sánchez

MUJERES BUIN

SECCIONES 1-2

Juana del Carmen Fuentes Fuentes
Yolanda de las M. Muñoz Ureta
Julia del Carmen Mallea Soto
Julia Rosa Gómez Bobadilla
Inés Viera Pozo

SECCIONES 3-4-5a

Maria Teresa Fernández Gaete
Luisa Videla Bessio Vásquez
Maria Zulema Vidal López
Maria Elsa Astudillo Montano
Consuelo Bellalta Carrasco

SECCIONES 7-8a

Laura Godoy Espinoza
Lastenia Villablanca Moya
Aida del Carmen Arancibia Pedrasa
Luisa Cristina Allendes Carrasco
Ermelinda del Carmen Ortega Quinteros

SECCIONES 9-10a

Ana Julia Specht Kautt
Ana Graciela Contreras Herrerías
Nelly del Carmen Pérez Silva
Elsa Adriana Encalada Arévalo
Victoria Isabel del R. López Dowton

SECCIONES 11-12a

Silvia Emilia Mattman Bórquez
Dominga del C. González Inostroza
Graciela Valenzuela Núñez
Catalina Jara Orrego
Josefina Yanett Navarro Soto

SECCIONES 13-14-15a

Flor Maria Hanner Hanner
Carmen Arpón Martínez
Victoria Peregrin Durán
Lidia Ofelia Olguin Barrientos
Maria Elena Rebeca Romero Román

SECCIONES 16-17a

Luz Herminia Barros Rojas
Rosa Flores Lagos
Alicia Rosa Hood González
Hilda Luisa Calderón Fariás
Adriana Georgina Muñoz Acuña

SECCIONES 18-38a

Katia del Carmen Pastene Riveros
María Loreto del Pilar Calderón Lardiez
Carmen Amada Morales del Valle
Myriam del Rosario Cardemil Lobos
Maria Cristina Soto Barrera

SECCION 20a

Nora Tejada López
Silvia de las M. Salinas Romero
Inés Adriana Castillo Calderón
Waltrant Perlit Bisner
Eliana del Carmen Zapata Salinas

SECCION 21a

Purísima Hernández Inostroza
María Urzúa Carreño
Isabel del Carmen Pacheco Rios
Baudilia del T. Jara Salinas
Patricia Cortez Cruz

SECCION 22

Juana Reyes Marchant
Rosa Tasso Lira
Armandina Hernández Mánzila
Emilia Bascuñán Aránguez
Carmen Inés Segura Sanhueza

SECCION 23a

Eliana del C. Cornejo Rojas
Ana María Vidal Concha
Clemencia Iris Quintana del Rio
Isabel del Carmen Morales Baeza
Pilar Cecilia Sangas Pons

SECCION 24

Ester Olimpia Montalba Cáceres
María Luisa Leiva
María Angélica Cortés Sandoval
Luisa del Carmen Villegas Salas
Maria Luisa Celaya Guerra

SECCION 25

Maria Elena López Morales
Sonia Sandoval Calderón
Adela Martínez Céspedes
María A. Valenzuela Rebollo
Carmen Lucia Romero Ortega

SECCION 26

Maria Haydée Figueroa Bravo
Blanca Sonia Vergara Rubio
Irene del Carmen Bahamondes
Julia Victoria Catalán Vergara
Graciela Teresa Acevedo Soto

SECCION 27

Margarita Gasmuri Escudero
Maria Godoy Espinoza
Delias de las M. Morales Arce
María E. Villacura Araya
Rosa Miranda Vergara

SECCIONES 23 y 24

Carlos Parraguez Aravena
Enrique Fuica Hermosilla

SECCION 28

Alicia Rodríguez Santiago
Marta Soto Salinas
Ida del Pilar Silva Sepúlveda
Isabel M. Soto Muñoz
Maria Marchant Soto.

SECCION 29

Josefina Contreras Aguirre
Ernestina Pavez Gormaz
Maria Graciela Vargara López
Inés del C. Vásquez Caamaño
Inés del Carmen Bustamante Silva

SECCION 30

Maria Raquel Gálvez León
Alicia Elena Pino Castro
Alicia del Carmen Ordenes Ortiz
Maria Cristina Moya Morales
Filomena del Carmen Audá Marín

SECCION 31

Maria A. Urbina Rozas
Iris Olaya Flores Muñoz
Isaac Prosperina San Juan Donoso
Cleria Ofelia Silva Jorquera
Maria Luisa Jonard Duvois

SECCION 32

Ana Graciela Galaz Abarca
Isabel Margarita Ibarra Sánchez
Nelly del C. Iturriga Molina
Maria Patricia de las M. Rojas del Pino
Amada Cecilia Contreras Miranda

SECCION 33

Cecilia del C. Aguilera Cortes
Carmen Gloria León Gallardo
Maria Verónica Leiva Romero
Mónica González Alcántara
Maria Cristina Tobar Palma

SECCION 34

Carmen Rosa Cid Ojeda
Irma del Carmen Poblete Diaz
Teresa Eugenia Rollano Espinoza
Luisa Lecaros Calderón
Ingrid Rauch Briceno

SECCION 35

Sonia Artemisa Cortez Liapiz
Gloria Calderón Bravo
Gloria Isabel Palma Adasme
Maria Patricia Brigida Martinez Quiroz
Nora Espinoza Ortega

SECCION 36

Irma Marcelina Lardiez Villanueva
Maria Bustos Arriagada
Emelina Castillo Soto
Patricia del Carmen Cerón González
Ena Quiñones Alarcón

SECCION 37

Rosa Valenzuela Varas
Eugenia Arias Muñoz
Margarita del Carmen Luna Vásquez
Maria Sonia Margarita Avila Pavez
Norma de las Mercedes Garrido Poz.

SECCION 38

Francisco Rubén González Carrasco
Pedro Fariás Gormaz
José Antonio Sepúlveda Quiroz
Néstor Piña Araya
José Guillermo Morales Gajardo

SECCION 39

Guillermo Ernesto Maureira Pineda
Desemio del N. Jesús Larrain W.
Segundo Abuffon Oyanedel
Héctor Patricio Santis Gutiérrez
Jorge Luis Mayorga Toledo

SECCION 40

Francisco Rubén González Carrasco
Pedro Fariás Gormaz
José Antonio Sepúlveda Quiroz
Néstor Piña Araya
José Guillermo Morales Gajardo

SECCION 41

Guillermo Ernesto Maureira Pineda
Desemio del N. Jesús Larrain W.
Segundo Abuffon Oyanedel
Héctor Patricio Santis Gutiérrez
Jorge Luis Mayorga Toledo

SECCION 42

Francisco Rubén González Carrasco
Pedro Fariás Gormaz
José Antonio Sepúlveda Quiroz
Néstor Piña Araya
José Guillermo Morales Gajardo

SECCION 43

Guillermo Ernesto Maureira Pineda
Desemio del N. Jesús Larrain W.
Segundo Abuffon Oyanedel
Héctor Patricio Santis Gutiérrez
Jorge Luis Mayorga Toledo

SECCION 44

Francisco Rubén González Carrasco
Pedro Fariás Gormaz
José Antonio Sepúlveda Quiroz
Néstor Piña Araya
José Guillermo Morales Gajardo

SECCION 45

Guillermo Ernesto Maureira Pineda
Desemio del N. Jesús Larrain W.
Segundo Abuffon Oyanedel
Héctor Patricio Santis Gutiérrez
Jorge Luis Mayorga Toledo

SECCION 46

Francisco Rubén González Carrasco
Pedro Fariás Gormaz
José Antonio Sepúlveda Quiroz
Néstor Piña Araya
José Guillermo Morales Gajardo

Horacio López Pozo
Pedro José González Rojas
Guillermo Enrique Muñoz Pérez

SECCION 19

Claudio Antonio Oregón Tudela
Hugo Nolberto Pacheco Hernández
Manuel Silva Carreño
Juan Eduardo Astorga Riquelme
Jorge Daniel Berrios Herrera

SECCION 20

Luis Segundo Torres Acuña
Francisco Alberto Viveros
Daniel del Carmen Hernández Muñoz
Sergio Antonio Meneses Flores
Jaime Rafael Espinoza Medina

SECCION 21

René del Rosario Maureira Gajardo
Reinaldo Ramón Soto Carrasco
Jorge Alberto Sánchez González
Enrique Antonio Cuevas Gutiérrez
Alonso de la Cruz Arenas García

SECCION 22

Jorge Orlando Melo Peña
Carlos Augusto Vargas Lama
Amilton Horacio García Jacquin
Guillermo Exequiel Benavides Hernández
Javier Belarmino Balcazar Soto

SECCION 25

Oswaldo Patricio Calderón Toro
Alvaro Jaime Henríquez Monje
Luis Alberto Lizana Tapia
Héctor Alberto Lizana Tapia
Rosamel Antonio Ramirez Toro

SECCION 26

Francisco Rubén González Carrasco
Pedro Fariás Gormaz
José Antonio Sepúlveda Quiroz
Néstor Piña Araya
José Guillermo Morales Gajardo

SECCION 27

Guillermo Ernesto Maureira Pineda
Desemio del N. Jesús Larrain W.
Segundo Abuffon Oyanedel
Héctor Patricio Santis Gutiérrez
Jorge Luis Mayorga Toledo

SECCION 28

Francisco Rubén González Carrasco
Pedro Fariás Gormaz
José Antonio Sepúlveda Quiroz
Néstor Piña Araya
José Guillermo Morales Gajardo

SECCION 29

Guillermo Ernesto Maureira Pineda
Desemio del N. Jesús Larrain W.
Segundo Abuffon Oyanedel
Héctor Patricio Santis Gutiérrez
Jorge Luis Mayorga Toledo

SECCION 30

Francisco Rubén González Carrasco
Pedro Fariás Gormaz
José Antonio Sepúlveda Quiroz
Néstor Piña Araya
José Guillermo Morales Gajardo

SECCION 31

Francisco Rubén González Carrasco
Pedro Fariás Gormaz
José Antonio Sepúlveda Quiroz
Néstor Piña Araya
José Guillermo Morales Gajardo

SECCION 32

Francisco Rubén González Carrasco
Pedro Fariás Gormaz
José Antonio Sepúlveda Quiroz
Néstor Piña Araya
José Guillermo Morales Gajardo

SECCION 33

Francisco Rubén González Carrasco
Pedro Fariás Gormaz
José Antonio Sepúlveda Quiroz
Néstor Piña Araya
José Guillermo Morales Gajardo

SECCION 34

Francisco Rubén González Carrasco
Pedro Fariás Gormaz
José Antonio Sepúlveda Quiroz
Néstor Piña Araya
José Guillermo Morales Gajardo

SECCION 35

Francisco Rubén González Carrasco
Pedro Fariás Gormaz
José Antonio Sepúlveda Quiroz
Néstor Piña Araya
José Guillermo Morales Gajardo

SECCION 36

Francisco Rubén González Carrasco
Pedro Fariás Gormaz
José Antonio Sepúlveda Quiroz



Venezuela

suya

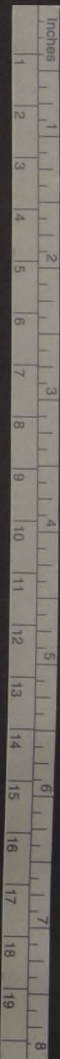
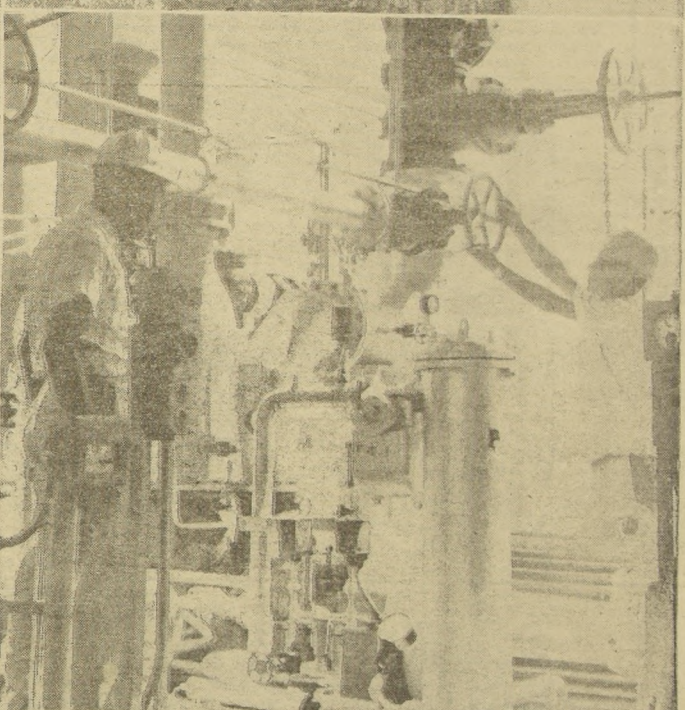
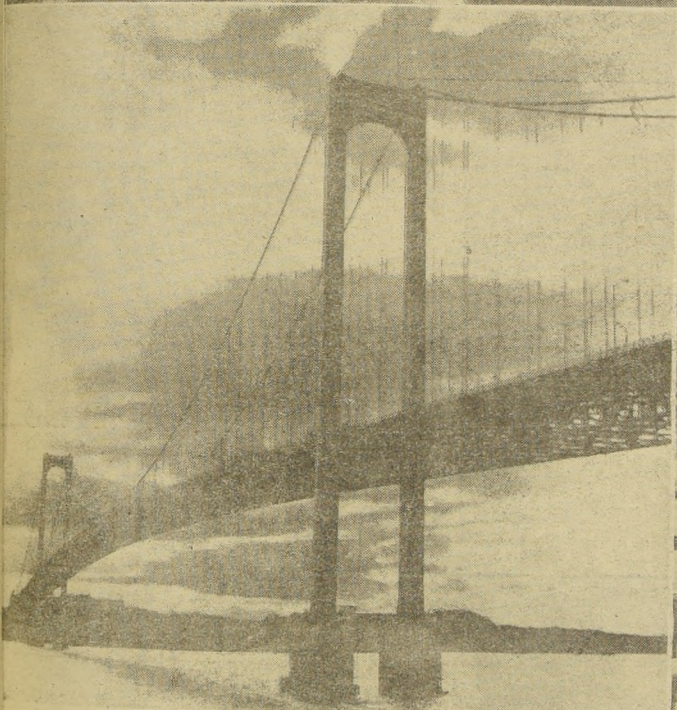

VENEZUELA:

República Federal integrada por veinte Estados, un distrito federal, dos territorios y setenta y dos islas (dependencias federales) en el Mar Caribe.

SITUACIÓN GEOGRÁFICA:

En la costa septentrional de la América del Sur, entre las latitudes 0 grado 45' y 12 grados y las longitudes 58 grados 45' y 73 grados 00'. Tiene una superficie de 912.050 kilómetros cuadrados (352.150 millas cuadradas) y 2.816 kilómetros (1.750 millas) de costas. A la superficie deben añadirse 150.000 kilómetros cuadrados en reclamación a Guyana.

HORARIO:

4 horas de diferencia con respecto a Greenwich.

Clima:

Clima tropical: caluroso, templado, fresco y frío. Nieve perpetua en las montañas más elevadas. Temperatura media en Caracas 23,5 grados C (74,3 grados F).

POBLACIÓN:

2.066.400. Aumenta a razón de 58,22 por mil al año (Datos estimados para el 30 de junio de 1960).

FUERZA DE TRABAJO:

1.602.000 personas (año 1960).

CAPITAL:

Caracas, con una población de

2.066.400 habitantes. Aumenta a razón de 58,4 por mil al año (Datos para 1960).

ESTADÍSTICA VITAL:

Natalidad 44,2 por mil. Mortalidad 6,6 por mil.

PRODUCTO TERRITORIAL:

BRUTO:

Para el 31 de diciembre de 1960, 58.676 millones de bolívares, a precios de 1960.

UNIDAD MONETARIA:

El bolívar (640 por dólar).

EDUCACIÓN:

Población escolar 2.912.600. Escuelas primarias 3.441; escuelas secundarias 234; universidades 10; centros de educación de adultos 1.762.

SISTEMA DE GOBIERNO:

Democracia representativa. División de poderes del estado. Ejecutivo: El Presidente de la República, es actualmente el Dr. Rafael Caldera, Jefe del Estado y del Ejecutivo Nacional, asistido por un Consejo de Ministros que integran las Carteras de Relaciones Exteriores, Hacienda, Defensa, Fomento, Obras Públicas, Educación, Sanidad y Asistencia Social, Agricultura y

Crisa, Trabajo, Comunicaciones, Justicia y Minas e Hidrocarburos, así como también el Gobernador del Distrito Federal, el Secretario General de la Presidencia y el Jefe de la Oficina de Coordinación y Planificación de la Presidencia de la República. El Presidente es elegido por voto popular directo y secreto, para un período de cinco años. Poder Legislativo: bicameral, 55 Senadores y 213 Diputados elegidos por el pueblo. Poder Judicial soberano e independiente: Corte Suprema de Justicia, 700 Tribunales, 54 Defensores Públicos, 54 Fiscales del Ministerio Público. Constitución Nacional promulgada el 23 de enero de 1961.

EXPORTACIONES:

Petróleo y productos refinados; hierro en mineral y lingotes; oro; diamantes; tuberías y productos de acero; pescados enlatados y diversos productos agropecuarios.

TRANSPORTE:

Servicios de aviones en 278 aeropuertos y pistas de aterrizaje, incluidos 5 aeropuertos internacionales; 50 puertos marítimos y terminales pesqueras de importancia, incluyendo 8 puertos para el comercio internacional de importación y exportación. Carreteras en servicio; pavimentadas, 17.042,2 kilómetros; engrasadas, 13.435 kilómetros; de tierra, 5.821 kilómetros.

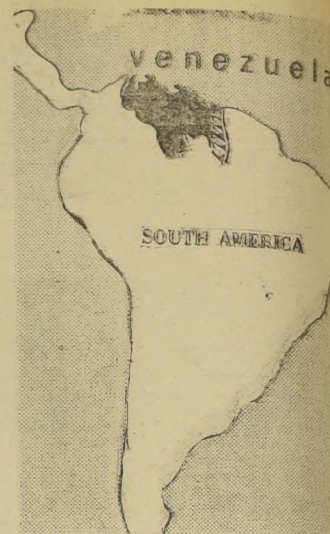

VENEZUELA

La puerta de entrada a América del Sur

EDUCACIÓN

Para entender plenamente la situación escolar venezolana, conviene saber que la población acti-

va haciendo a unos 3 millones y medio de habitantes. Solamente en educación primaria hay más de un millón 700 mil niños, en más de 11 mil escuelas; 252 mil alumnos de secundaria cursan sus estudios en

mil planteles. Nueve universidades atienden a las necesidades de 65 mil alumnos. Otros estudios, tales como Educación Normal y Técnica o Pedagógica tienen un total de alumnos que supera los 136 mil.

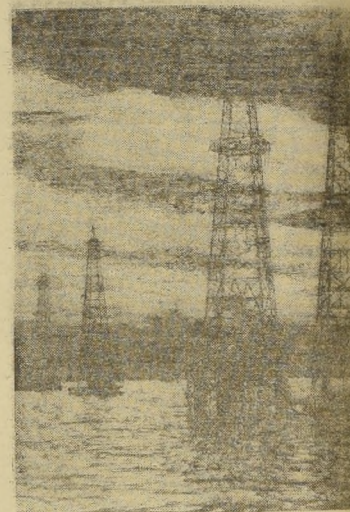

EL NACIONALISMO DEMOCRÁTICO

Creemos necesario un vigoroso y sano movimiento democrático que nos haga valorar cada vez lo propio y depender menos de factores externos colectivos. Debemos abrir la vista de los hechos hacia las fuentes que inspiran increíbles cambios y que hoy deben alertarnos y orientarnos en la presa del cambio para la construcción de un destino nacional.

RAFAEL CALDERA, Segundo Mensaje al Congreso Nacional, Caracas, 11 de marzo de 1961.

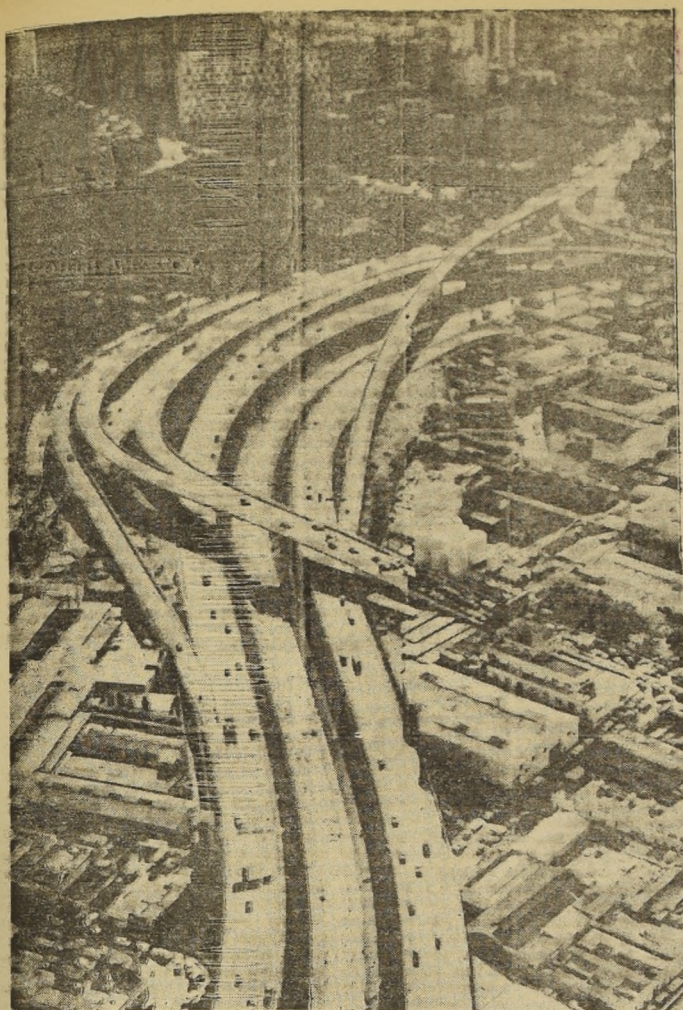

CARACAS: LA GRAN CAPITAL

valle que habitaban los indios Caracas.

Ha sido el centro de la historia del país en los cuatro últimos siglos. En ella surgieron las ideas independentistas, que culminaron con la Independencia después de más de tres siglos de colonia.

Es la cuna de hombres de la talla de Simón Bolívar, Francisco de Miranda, Andrés Bello, etc.

Su altura sobre el nivel del mar es de 920 metros y la proximidad de El Ávila, con alturas hasta de 2.765 metros, le permiten tener un clima de eterna primavera, 22 grados Centígrados, pese a estar en la zona tropical.

Es una espectacular mezcla de modernismo y de zonas donde todavía prevalece el sabor tradicional de la época colonial.

Sus amplias avenidas, autopistas, distribuidores de tránsito, urbanizaciones residenciales y los maravillosos centros comerciales moldean la parte nueva de la ciudad, en continuo crecimiento.

Hay modernos hoteles y lujosos restaurantes típicos, donde se pueden saborear exquisitos platos, no sólo nacionales, sino de cualquier parte del mundo.

Caracas está cerca de la playa y de la montaña.

El teleférico que parte de Mari-

pérez, urbanización cercana a la ciudad, permite en breves minutos la ascensión hasta el terminal de El Ávila a 2.153 metros sobre el nivel del mar. Allí está el lujoso Hotel Humboldt, desde el cual se domina, a un lado la ciudad y al otro el Mar Caribe.

Otros sitios ideales de montaña son: El Junquito y la Colonia Torvar a 18 y 60 kilómetros respectivamente, por carretera asfaltada.

Las playas más cercanas a Caracas son las del Litoral Central, que distan la más próxima 20 kilómetros y las demás distribuidas a lo largo de la carretera que conduce a Los Caracaras, ciudad vacacional a 70 kilómetros de Caracas.

Venezuela mantiene su nivel de vida más barato con aumento de sólo el 1 por ciento en la tabla comparativa correspondiente a los años 68-70, según informes del Banco Mundial. Lo anterior determina una real ventaja de Venezuela frente a los otros países del continente y determina una mayor posibilidad de nuestro país para atraer y recibir diversos grupos turísticos.

Este bajo aumento del costo de la vida en nuestro país, permite a los turistas más larga estadía y mayores expansiones con moderados costos.

Caracas es la capital de Distrito Federal y de Venezuela. Su población es de 2.300.000 habitantes.

Es una ciudad que serpentea en el antiguo Valle de Los Caracaras, teniendo como Norte el Parque Nacional "El Ávila", que la separa del Mar Caribe, y rodeada de suaves colinas por el resto de los puntos cardinales.

Lo mismo de la Serranía de El Ávila, como desde cualquiera de estas colinas, se aprecian magníficas vistas de la ciudad, que muestran todo el esplendor de su belleza, tanto a la luz del día como en su iluminación nocturna.

Fue fundada por el Conquistador Diego de Losada con el nombre de Santiago de León de Caracaras, el 25 de julio de 1567, en el

CARTA DE JAMAICA

Kingston,
6 de septiembre de 1815

El reino de Chile está llamado por la naturaleza de su situación, por las costumbres inocentes y virtuosas de sus moradores, por el ejemplo de sus vecinos, los fieros republicanos del Arauco, a gozar de las bendiciones que de-

rraman las justas y dulces leyes de una república. Si alguna permanece largo tiempo en América, me inclino a pensar que será la chilena. Jamás se ha extinguido allí el espíritu de libertad; los vicios de la Europa y del Asia llegarán tarde o nunca a corromper las costumbres de aquel extremo del universo. Su territorio es li-

mitado; estará siempre fuera del contacto inficionado del resto de los hombres; no alterará sus leyes; usos y prácticas; preservará su uniformidad en opiniones políticas y religiosas; en una palabra, Chile puede ser libre.

Simón Bolívar

EL ESFUERZO SOLIDARIO

El intercambio es imposible aun para los pueblos más dotados de recursos naturales y de acumulación de riquezas. Estamos conscientes de que la antaquería no es sólo un objeto imposible, sino infeccionado, que conduce al estancamiento; por eso, cumpl-

da una primera etapa de nuestra industrialización —la indispensable de la sustitución de importaciones, como primer peldaño para la afirmación de un nacionalismo económico— sabemos que no podemos ni debemos aspirar a encerrar nuestras econo-

mías dentro de sus propias fronteras, porque ello conduciría a nuestra asfixia.

RAFAEL CALDERA, en la Federación Latinoamericana y del Caribe de Asociaciones de Exportadores. Caracas, 27 de agosto de 1971

VENEZUELA
SUYA

EL GOBIERNO DEL PDTE. RAFAEL CALDERA



Al final de su período puede el Presidente Caldera presentar, tanto a los venezolanos como a los hermanos de otros estados, logros verdaderamente eficaces que pueden ser básicamente resumidos de manera simple: en lo interno, político de pacificación como único medio de acrecentar la fe de todos los sectores políticos, aun de los más contrapuestos, en la necesidad de vivir un efectivo pluralismo ideológico; y en lo internacional, en lo que el mismo Jefe del Estado tituló: el nacionalismo democrático.

Afirmó el Presidente Caldera que: "La democracia en Venezuela no es palabra vana. Es imperfecta todavía, y hay grandes posibilidades de mejorarla para que ella sea más operante en el terreno económico y en el social. Pero la democracia es, para Venezuela algo vivo como expresión de su sufrimiento, de su lucha, de su constancia. Los venezolanos hemos pasado por muchas experiencias y de ellas hemos sacado la

conclusión de que el sistema democrático es el que nos permite aspirar a que las conquistas que logremos para nuestra dignidad humana y con los atributos de una ciudadanía responsable".

Más, no se quedó en las meras palabras, todo un proceso de búsqueda en los mecanismos legales del país se adelantó para permitir a los detractores del sistema democrático, sin imponerles ningún género de horcas caudinas, su reincidencia dentro de la vida política nacional. Numerosos procesos fueron paralizados, muchos de los sentenciados de la época guerrillera fueron indultados, y el gobierno fue motor de esta política que trajo efectiva paz a la República. Errores pueden haberse cometido, pero todo se ha realizado dentro de la mejor fe en la democracia y dentro de la vocación de respeto a la persona humana.

La Carta Fundamental de Venezuela asienta como eje de su política internacional

que es el respeto a las demás naciones y de modo especial con las repúblicas hermanas del continente, en los fines de la comunidad internacional, sobre la base del recíproco respeto de las soberanías, la autodeterminación de los pueblos, la garantía universal de los derechos individuales y sociales de la persona humana y el repudio de la guerra, de la conquista y del predominio económico como instrumento de política internacional, y puede hoy con orgullo cualquier venezolano afirmar que cada vez que alguien ha pretendido avasallar a cualquier estado, Venezuela ha estado de parte del débil; que cada vez que han pretendido doblegar la voluntad de un pueblo mediante presiones económicas, la voz de los venezolanos a través de su Presidente, de su Parlamento y de todas las organizaciones gremiales, sindicales e intelectuales se ha hecho portavoz de un sano latinoamericanismo.

El Jefe del Estado ha di-

cho: "Los héroes lucharon contra la sujeción colonial; a nosotros nos toca combatir contra el subdesarrollo y contra toda otra forma —abierta o disimulada— de dependencia. Para hacerlos debemos enfrentar obstáculos diversos; parecemos grandes, mas los vemos aminorarse con considerablemente cuando los proyectamos sobre la medida gigantesca que lograron quienes nos legaron su ejemplo y los comparamos con el cúmulo de dificultades que hubieron de vencer para afincar en campos como este los blasones de la libertad".

Los venezolanos estamos conscientes de que debemos superar muchos obstáculos, el Gobierno está consciente de que se hace necesaria una mayor objetividad en los métodos para lograr resultados mayores; pero todos, aun los que adversan al Presidente Caldera tienen plena conciencia de que es un defensor de la democracia, un apasionado sostenedor de la justicia social, y un hombre bueno.

LA ARTESANIA VENEZOLANA

A través de la artesanía, transmitida de generación en generación con ingenuidad y candor, aprendida dentro de estrictos cánones como en los talleres de los viejos maestros medievales, o creada y realizada con alto sentido artístico expresa el alma popular venezolana su belleza y poesía.

La tradición artesanal, que hunde sus raíces en la entraña misma de los pueblos y regiones, ha sido ceremonial y decorativa, muy pocas veces utilitaria, y casi nunca mercantil. Los artistas y artesanos aborígenes fueron alfareros, ceramistas, tejedores de fibras vegetales, y establecieron una neta separación entre la pieza, destinada al uso doméstico y la pieza ceremonial, o para el servicio de deidades. Gracias a los hallazgos arqueológicos, los científicos y estudiosos de las civilizaciones primitivas han podido leer en las muestras recolectadas, la historia de las naciones precolombia-

nas venezolanas, extraída a nuestro sentido contemporáneo de la historia y apasionante como pocas.

En cada región de Venezuela los pueblos expresan con encantamiento y magia sus tradiciones, su cultura y su concepto sobre la belleza en sus piezas de artesanía. Dentro de esa particular geografía artesanal, que no corresponde a la división político-territorial del país, sino a zonas integradas por grupos sociales con identidad de costumbres, tradiciones, formas de vida, leyendas y cultura cada comunidad geoesanal se identifica por sus estilos los materiales que trabaja los motivos que expresa y su sentido de la vida y la muerte; lo que piensa del pasado, del presente y del futuro, y de lo telúrico y lo metafísico.

Los materiales de trabajo son los que da la propia región. Arcillas finísimas, una especie de marfil vegetal llamado tagua, el árbol dúctil

y rino anímo, sisal, el cogollo de las plumas, cocos, oro, plata, perlas y diamantes, conchas marinas, pieles y cuernos de animales, papel cartón, semillas y otras materias minerales, vegetales o animales, sirven a los artesanos para elaborar sus obras refinadas y sutiles, de grandes formatos o curiosas miniaturas. La alfarería y la cerámica se trabajan en todas las regiones de Venezuela, pero algunas técnicas y el acabado suelen ser diferentes.

En Los Andes las piezas se cuecen en hornos especiales, en la Isla Margarita y otras al aire libre, o dentro de un hoyo en la tierra. Los alfareros de Los Andes gustan decorar sus piezas con minio o esmalte, lo que requiere un nuevo proceso de horno, mientras que en otras regiones las decoraciones son incisas o en relieve, o pintadas sobre el fondo natural. En Capacho, Estado Tachira ha comenzado ya la transformación de la cerámica simple-

mente decorativa en una artesanía industrial de gran belleza que utiliza las técnicas del vidrioado.

En la Isla de Margarita, cada uno de los pueblos que la integran tiene su propia tradición artesanal pura y antigua. Es una de las pocas regiones donde aún se lila el algodón con los antiguos husos que emplean en Los Andes para hilar la lana. El pueblo de San Juan Bautista se ha hecho famoso por sus maestros orfebres, otros lo son por su cestería, por sus tejidos de hamacas, por las diversas elaboraciones que dan a las conchas de ostras, gacucos y caracoles por su joyería y por su capacidad para transformar semillas, plantas y raíces en hermosas y originales piezas decorativas que elaboran con más sentido de juego y encantamiento que interés comercial.

La Guajira, un vasto territorio árido y seco, poblado de higueras y cardenales, donde

señores el austero y recio olivo, un milagro viviente en ese panorama desértico, es otra cosa en el alma de sus indígenas. La imaginación de ese pueblo magro y silencioso alcanza alto vuelo poético en sus obras de artesanía. Su alfarería es decorada con dibujos geométricos de tonos apagados, quiza porque así es la misma tierra. En cambio sus mantas, chinchorros, hamacas, de sus calzados, bolsos, collares y complicados originales y hermosos trajes son una sinfonía moderna de vibrantes colores para romper con la monotonía hipnótica del medio circundante. Aves fantásticas, animales místicos, creación pura, nuevos colores y ritmos, constelaciones astrales aún no descubiertas por sabios astrónomos son los elementos para el diseño de fabulosos tapices, alfombras y mantas en el taller indígena de Mall-Mal, de Luis Montiel, en el corazón de la Guajira, donde la artesanía

es creación artística pura. El tejido de ruanas y colijas de lana sigue siendo una actividad artesanal de Los Andes, con sentido comercial, por razón de su utilitarismo impuesto por el clima. Esos productos se elaboran en telares primitivos de madera por tejedoras especializadas, que trabajan a un ritmo alternante por la rapidez y precisión de movimientos.

Las hamacas de los pueblos de Margarita son famosas por su alta calidad, acabado y riqueza cromática de los tejidos. Lo mismo ocurre con los chinchorros, pero aunque fundamentalmente la técnica es la misma, otras regiones del país compiten con Margarita por las variedades del tejido. De acuerdo con el estudio de la folklorista Isabel Arez, se puede establecer un conocimiento aproximado de varias regiones del país a través de los chinchorros, por los materiales que son empleados para su fabricación y la forma de tejidos.

EL FOLKLORE VENEZOLANO

Lara es el Estado Folklórico de Venezuela, no solamente por lo abundante de su folclore, sino también por la calidad del mismo.

El caudal de estas expresiones puras nace en los pueblos cuando celebran sus fiestas patronales. Las diferentes danzas folklóricas que corresponden a esas fiestas típicas,

son: El Tamunangue de San Antonio, el Cocuy de Penca, La Danza de la Cinta y la Bamba.

Estas danzas se ejecutan bajo el marco musical de los chispeantes cuatros y las alegres maracas, secundados por el ronco tronar de los tambores.

EL TAMUNANGUE.—Primera parte, La Batalla, comienza con baile de pa-

rejas sucesivas, danza de galanteo, en la cual la mujer baila con la vista baja y con una "Vara de San Antonio" en sus manos. La primera pieza es "La Bella" y no tiene orden; tan solo para recibir las "varas", cosa que hace la pareja que entra en el baile.

El Yipivamos, segunda parte del tamunangue

donde la mujer sigue coqueando y es "perseguida por el parejo". La Juringa, tercera parte de este baile, que consiste en la vuelta entera.

El Poco a Poco, es la penúltima parte de ese bello tamunangue. Las parejas dan vueltas a la derecha y luego el hombre por sentir "calambres", cae al suelo; él baila como

un "caballito" y ella lo monta.

La Perrendenga, El Galerón y el Sels por Ocho son las otras partes de este baile que danzan en honor a San Antonio delante de quien efectúan una batalla de puros. Lara es, en realidad, el Estado folklórico de Venezuela, pues instrumentos musicales son hechos en casi todas partes en especial

Carora y El Tocuyo, donde "el cuatro" es el instrumento más sonoro.

También el cisco, (Pequeña guitarra de cinco cuerdas).

EL SEBUCAN.—Danza de origen indígena, por medio de la cual se leje y destile, al paso y ritmo de las danzas, las cinzas alrededor de un bamba clavado en el suelo o sostenido por una persona.

Venezuela
suya

UNA PUBLICACION DE LA EMBAJADA DE VENEZUELA EN CHILE
Pedro de Valdivia 2103 — Santiago.