CRACK
AÑO I NUM. 40
Santiago de Chile, 15 de julio de 1938

CHILE
SECCION:

Avendaño, Osben y Chamorro, los tres "choreros" del Magallanes, que el domingo en Ñuñoa hicieron un partido en que demostraron sus excelentes condiciones. El primero anotó un goal; Chamorro, dos, y Osben fué un director de línea inteligente y que contribuyó con eficacia a producir la victoria de los albicelestes.

Equipo de fútbol de Bancos y Cajas Unidos, club afiliado a la Liga Comercial.

Equipo de Cesantía, que con éxito interviene en la misma Liga Comercial.

DE LA CALERA

En la última reunión celebrada por el Consejo de la Asociación de Fútbol de La Calera, por unanimidad fué elegido presidente de esa Asociación el prestigioso y distinguido deportista don Jorge Clavero Ortega.

Esta elección ha sido recibida con el aplauso afectuoso y sincero de toda la afición local que ha querido nuevamente ungir presidente de su institución al señor Clavero O., como un justo y merecido premio a sus ya muchos y abnegados servicios, que al través de dilatados años de lucha ha prestado y está prestando a los deportistas de esa región.

El señor Clavero O., después de haber sido por espacio de 15 años presidente de esa Asociación, de haber ocupado el alto y honroso cargo de presidente de la 4.a Zona y Director de la Federación de Fútbol de Chile, cuando pensaba tomar un bien merecido descanso, llevado por su cariño a la causa del deporte ha aceptado nuevamente ocupar el cargo de presidente de la Asociación Calera, desde donde seguirá prestando su valiosa y eficiente ayuda al fútbol calerano y por él al fútbol regional.

No podemos menos que felicitar a los delegados por tan acertada como brillante elección, y esperamos que con tan digno como entusiasta presidente la Asociación de Fútbol de La Calera volverá nuevamente a ocupar el pedestal de triunfos y glorias que un día llegó a tener en las esferas del deporte nacional, guiado por la dirección del mismo presidente que hoy empuña las riendas la Asociación Calera, don Jorge Clavero Ortega.

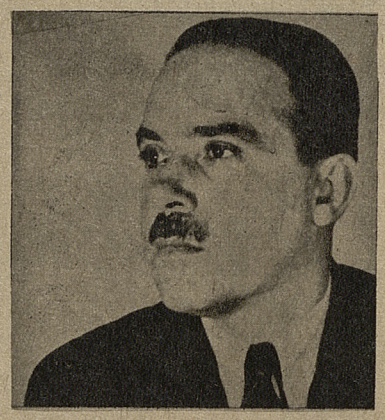

Don Jorge Clavero Ortega, que ha vuelto a ocupar la Presidencia de la Asociación de Fútbol de La Calera.

Directorio del Club "Deportivo Zaita", de Catemu. Forman, de izquierda a derecha: Carlos Muñoz, Tesorero; Eleodoro Rojas, Vicepresidente; Carlos Corona, Presidente; y Héctor Vergara, Secretario.

DE IQUIQUE

ACTIVIDADES CICLISTICAS

Debiera intervenir La Federación Ciclista de Chile.

A propósito de las actividades que viene desarrollando la Federación Ciclista de Chile, con motivo de la inauguración del Estadio Nacional, he creído oportuno decir algo con respecto a este deporte en la Provincia de Tarapacá.

Aun cuando no me ha sido posible conversar con los principales dirigentes de la Asociación Local, lo he hecho con el activo y dinámico impulsor de este deporte, don Fermín Alfaro, quien en la actualidad desempeña el cargo de Presidente activo de la antigua institución denominada Club Ciclista Iquique.

A una consulta que le solicitamos para la revista "Crack", nos responde con interés y sus primeras palabras son para que esta revista dé a conocer lo que verdaderamente sienten los aficionados al pedal de esta Provincia. Todos los que somos ciclistas estamos decepcionados, nos agrega el señor Alfaro, pero tenemos confianza en las gestiones que se están haciendo ante la autoridad comunal, quien nos ha prometido remediar el daño que se nos ha hecho a nuestro deporte.

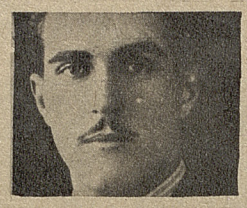

Eugenio Cuneo, buen exponente del pedal. Pertenece a la Sportiva Italiana.

Julio Suñer, de destacada actuación, del Ciclista de Iquique.

Dino Rossi, ciclista de la Sportiva Italiana destacado corredor.

DE PUTAENDO

El domingo 10 del presente se llevó a efecto en la cancha Unión Católica, de San Felipe, el gran partido de fútbol entre los primeros equipos del Deportivo Putaendo y del Deportivo Tarcisio, dominando ampliamente el primero. El score fué de tres tantos a uno. — (EVA, corresponsal.)

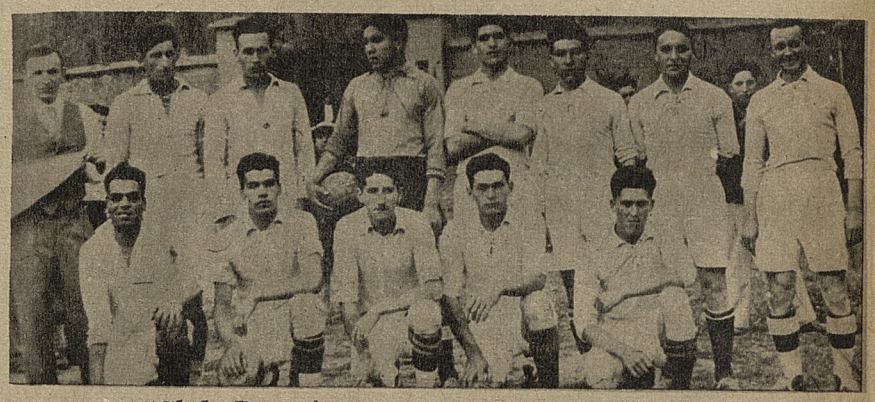

"Club Deportivo Social", de Putaendo.

DE SAN MIGUEL

San Miguel: Hondo pesar ha causado en todos los círculos deportivos de Lo Ovalle, el fallecimiento del conocido deportista, señor Raúl Venegas Cárdenas, joven basquetbolista del Club Olímpico, donde se destacó como uno de los mejores puntales del primer equipo por su juego efectivo, pujante y dinámico. A todos los que fuimos sus compañeros de equipo nos quedará para siempre el recuerdo del querido camarada que se nos fué. Reconocimos en Raúl Venegas (Q. E. P. D.) al gran deportista y al mejor amigo. Entristecidos recordamos nuestros días de glorias cuando vencíamos a los fives de Puente Alto, Espejo, Talca, Aviación, de la capital y muchos otros, en los que Venegas era siempre la gran figura de la cancha, el animador, el corazón del cuadro. Quizás nunca se podrá llenar el vacío dejado por Venegas en las filas del Olímpico. Todos los que fuimos sus compañeros nos asociamos al duelo que aflige a sus familiares, y lleguen hasta ellos nuestras más sinceras condolencias.— Gmo. Gatica Arquero, corresponsal.

DE CATEMU

Catemu, julio. — El domingo 3 del presente, los socios del club "Arco Iris" ofrecieron una gran manifestación, consistente en unas once comida al actual presidente de dicho club y ex presidente de la Asociación de fútbol de Catemu, don Ignacio Huidobro Morandé, con motivo de su llegada del extranjero. El señor Huidobro es uno de los deportistas que gozan de más prestigio en este pueblo, por su gran amor al deporte y su gran desprendimiento en ayuda de éste. Ha donado diversos y valiosos premios para ser disputados en competencias de fútbol.

LUIS THOMAS, Corresponsal.

Equipo de Fútbol, del "Deportivo Zaita". Forman: Rafael Chacana, Enrique Apablaza, Enrique Zamora, Raúl Valdivia, Juan Arredondo, Manuel Gil, Eleodoro Rojas, Juan Ahumada, Carlos Apablaza, Octaviano Herrera y Armando Chapa.

ORO DE 24 Kilates

Luis Ponce es un alto valor futbolístico. Lo viene siendo desde hace tiempo, como lo demuestra que ya haya sentido la responsabilidad de muchos internacionales y de que haya defendido los colores chilenos en un Sudamericano.

Pero si esto es un cartel envidiable, parece que su apogeo lo va a alcanzar Ponce en la presente temporada. Por de pronto, en estos últimos tiempos ha venido actuando con mucho acierto, y el domingo fué un half de calidad extraordinaria.

En estas condiciones, lleva el medio zaguero izquierdo albiceleste, la primera opción para integrar el conjunto que representará a nuestro país en el campeonato de Lima, a realizarse a fin de año. Y tendremos en él a un buen defensor, porque posee mucha clase y está ya fogueado en lides de importancia.

Cacho Ponce, como varios otros que después destacaron, formó entre los infantiles que Laval tenía en el Wanderers. Allí se fué cuajando poco a poco, hasta llegar al primer equipo y actuar indistintamente de half o winger izquierdo.

El año 33 pasó a militar en Magallanes, y desde entonces —cinco años ya cumplidos—, no ha habido nadie que lo desplace de su puesto en el equipo magallánico. Fué progresando al lado de Carecacho Torres, y con él, fueron dos puntales del equipo.

Cuando Torres dejó las filas magallánicas para volver a su antigua tienda de Colo Colo, Cacho Ponce heredó la capitanía que mantiene hasta ahora y la que cumple con acierto, pues se ha hecho estimar de sus compañeros y tiene ascendiente sobre ellos.

Pero no hay duda que de lo que más puede Ponce enorgullecerse, es de capitanear a un cuadro que en cinco años de profesionalismo ha sido campeón tres veces y vicecamveón dos. Y, además, va peleando para serlo por cuarta vez, y si la fortuna no se le pone esquiva, podría nuevamente lucir el título en el presente año. Calidad le sobra a Magallanes, como lo demostró el domingo. Todo es cuestión ahora de que los muchachos tomen la cosa en serio y se cuiden como es debido. Porque entrenados, ya vimos lo que los magallánicos son capaces de hacer.—YUMA.

¡GOAL!

El tigre Sorrel avanzó dos puestos más. El hombre no quiere entregar la delantera. Con el match Magallanes-Colo Colo, el partido más lindo de muchos años a esta parte, los aguerridos se colocan muy bien en la tabla:

SORREL (Colo Colo)	20
PIZARRO (Badminton)	17
DOMINGUEZ (Españoles)	15
ALONSO (Stgo. Morn.)	15
FLORES (Colo Colo)	13
MIRANDA (Badminton)	12
OSBEN (Magallanes)	11
M. ARANCIBIA (Colo Colo)	10
FARFAN (Magallanes)	9
CARVAJAL (Españoles)	9
GONZALEZ (S. Morning)	8
ALLER (Españoles)	8
C. ARANCIBIA (Colo Colo)	8
CHAMORRO (Magallanes)	7
GIUDICE (Audax)	7
BOLAÑOS (Audax)	7
TORO (Stgo. Morning)	6
AGUIRRE (Badminton)	6
ROJAS (Colo Colo)	5
CARMONA (Colo Colo)	5
ROMO (Stgo. Morning)	5
COSSIO (Magallanes)	5
RIERA (Españoles)	5
MUÑOZ (Magallanes)	5
AVENDAÑO (Magallanes)	4
BECERRA (U. de Chile)	4
HOLZER (Stgo. Morning)	4
GONGORA (U. de Chile)	3
NOCETTI (Stgo. Morning)	3
ROA (Audax)	3
PASSALACQUA (Audax)	2
SAEZ (Audax)	2
AVILES (Stgo. Morning)	2
FERNANDEZ (S. Morning)	2
RIERA (U. de Chile)	2
MORALES (Magallanes)	2
MEDIAVILLA (Españoles)	2
ROSSI (Españoles)	2
RECABARREN (Españoles)	2

Carabineros tienen una buena sala de esgrima

BIBLIOTECA NACION CHILE SECCION

El Prefecto de Carabineros Comandante Díaz Valderrama, en el momento de leer el discurso de inauguración.

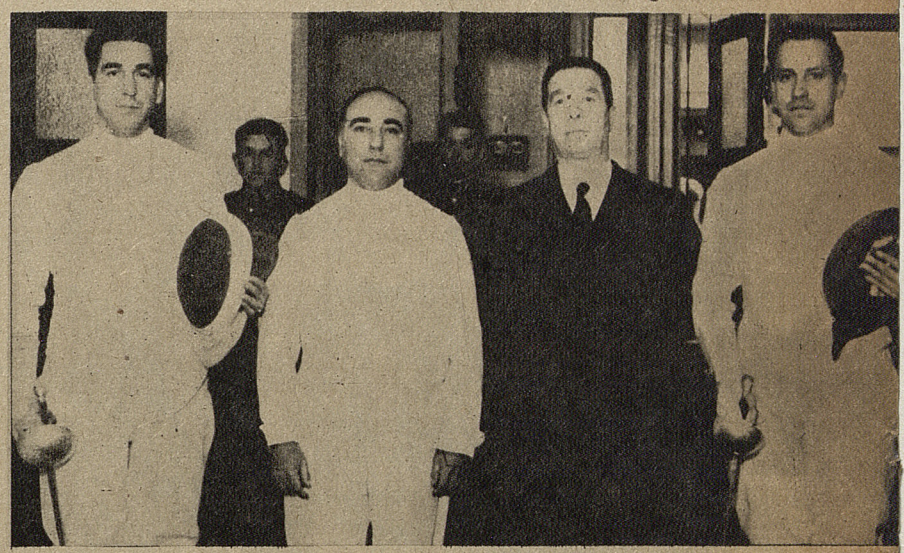

El Comandante Díaz Valderrama, acompañado del General Arriagada y de los esgrimistas Romero y Díaz.

Pichangas

MIRON

A los cabros de la Universidad, después de estimular a sus compañeros durante todo el match con Santiago, aun les quedaron fuerzas para echar tallas en el de fondo.

A Sorrel, que en realidad en ese partido lo anularon, pese a que anotó los dos tantos de Colo Colo, no faltó quien le preguntara:

—Oye, Tigre, ¿qué tal se ven los partidos de fútbol, vestido de jugador?

Y el Tigre, que no siempre está de buenas, se quemó más con la talla.

APLAUSOS

Tampoco dejaron tranquilo a Alonso, el buen insider de los recoletanos. Cada vez que perdía un tiro al arco, la barra de la "U" lo aplaudía.

—Gracias, cabro, así está bien. Pero que no se te note que nos quieres aportillar a Simian.

VALIENTE

Farfán, cuyas buenas condiciones a menudo se han visto anuladas por el temor con que actúa, estuvo el domingo muy valiente. Si hasta se dió el lujo de hacerle un foul a Tamayo. Un espectador que conoce lo que cuesta a Farfán atracarse al contrario, al tiro le ofreció diez "pitos" si hacía otro foul, pero el winger magallánico no se atrevió o no tuvo ocasión de ganarse los diez.

Sin embargo, después del partido decía Farfán que desde ahora estaba convencido de que no había por qué tener miedo y que eso lo iban a ver en todos sus próximos encuentros.

¡Bueno, ya podremos creerlo una vez que no se chupe ante el rucio Roa!

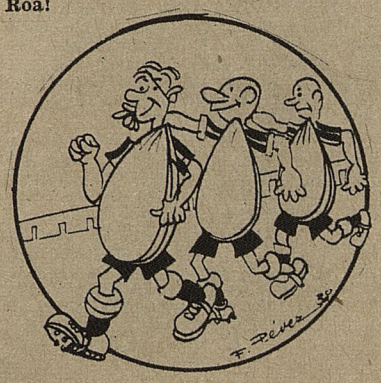

EL TRIO

Dijo "Crack" en una ocasión, que una vez que Avendaño volviera a actuar bien y se entendiera con Osben y Chamorro, los tres "choreros" iban a constituir un trío delantero formidable. Ya sucedió el domingo, día en que los tres jugadores de Talcahuano actuaron en forma que era como para marear a cualquiera defensa. Colo Colo, a los 26 minutos, tuvo que sacar a Pastene, para reemplazarlo en el centro de la media zaga por Tamayo, y más tarde éste fué reemplazado por Carmona. Ninguno de los tres pudo gran cosa, y no porque actuaran mal, sino que por que en la forma en que los "choreros" estaban jugando, hasta el Padre Eterno se habría visto en aprietos.

DESPEDIDA

"Valentino Verdejo" Morales dedicó el match del domingo a sus admiradoras. Como el hombre se iba a casar al día siguiente brindó con una gran despedida de soltero a las muchachas que van a la cancha sólo por verle su cabellera, rizada como la de un erizo.

DEBIL

Un jugador de fútbol que no hace mucho comenzó a entrenarse después de una larga ausencia de los fields, concurrió un día a entrenarse y luego parece que tomó vuelo y se pegó una "mona" de esas sonadas.

Como sus compañeros le llamaran al día siguiente la atención, haciéndole ver que eso no estaba bien, porque tal vez pronto iban a necesitarlo, se defendió humildemente:

—Cabros, fué mala suerte; claro es que me curé, pero debo haber estado muy débil, porque a la cuarta botella de tintoco me comencé a sentir mal.—PITECANTROPUS.

Hubo emoción en la pileta temperada

Marcelo Montero, el nuevo crack de la velocidad. Ganó los 100 metros estilo libre, con 1'8". ¡Y de tercera categoría!

Los tres muchachos que dieron el triunfo a la Unión Española, en la estafeta de tres estilos.

Uno de los mejores torneos de natación fué el que nos brindó el Stade Francais el sábado pasado, en la pileta temperada. Fué un festival de esos que gusta al aficionado, siempre exigente en esta materia. Hubo en las diversas pruebas mucha emoción, emoción que se traduce en el aplauso cálido y en el continuo movimiento del fanático. Muchas, y ¿por qué no decir que casi todas las llegadas fueron presenciadas de pie?

Ojalá que el ejemplo de organización de los "gallos" sea imitado, para que así volvamos a los tiempos en que la natación tuvo el prestigio de ser un deporte ordenado... Y ahora comenzará el comentario obligado de las figuras que se destacaron y que su actuación sirvió para que este campeonato marcara rumbos en el concierto acuático de la capital.

Elba Parra, digamos un nombre familiar en el ambiente deportivo, abrió la serie de cosas grandes en este festival. Su triunfo no encierra una performance de grandes méritos, en cuanto a tiempo colocado se refiere, pero sí dió pruebas de tener un entusiasmo enorme y saber luchar como se debe cuando el número de competidoras es grande y cuando no se lleva las probabilidades de ganar. Ella no figuraba entre las probables vencedoras, y en cambio lo fué. Se había entrenado con mucho tino, y sabiendo que entre las 15 competidoras había muchas que tenían mejores tiempos, fué a la lucha resuelta y decidida y triunfó como saben hacerlo las grandes figuras.

Ahora ya no sólo marca dobles en básquetbol ni corre los 100 metros planos en tiempos magníficos, sino que también sabe ganar pruebas de natación.

Su crawl es bueno y tiene que ser mejor, porque viene progresando. No sería nada de raro que en un tiempo no lejano tenga que comentar una nueva victoria de Elba Parra, ya en categoría de estrella...

Podemos estar tranquilos con respecto al estilo pecho. Poseemos tres muchachos que si siguen en el tren de entrenamiento que están actualmente, no podría sorprender que en el Campeonato Sudamericano del Ecuador obtengan los tres primeros puestos en las dos pruebas de este estilo de la competencia. Y es-

Grupo de nadadoras del club Deportivo de la Universidad de Chile: Marta Marín, Blanca Fredes, Elba Parra, Kitty Strasses y Olga Merino.

Después de la inteligente carrera de Wáshington Guzmán, "Crack" está atento, y enfoca.

to lo digo conociendo la capacidad de los nadadores de otros países. Pero Berroeta, Reed y Chahuán están por el momento en condiciones de hacer algo de esta naturaleza. Su actuación del sábado dejó entrever claramente que poseemos los estilistas más capacitados en el "mariposa". ¡Son 50 puntos en un sudamericano! Medio campeonato...

Ya está el hombre que va a seguir la ruta de su hermano. Me refiero a Marcelo Montero, el nuevo crack de la velocidad. Ganó los 100 metros en 1'8", y esto sin llegar a esforzarse: en los últimos 25 metros detuvo el tren de carrera y se dedicó a mirar a sus adversarios. ¡Lo hizo para no pasar de categoría! Tiene la misma modalidad de Horacio, para el sprint, y seguramente en el verano estará haciendo tiempos de gran calidad.

El "huaso" Guzmán se desquitó de esos 200 metros corridos en el Estadio de Carabineros en la temporada pasada. Ganó bien y de guapo a Pantoja, que se presentó luciendo un buen estado.

Fueron 200 metros que ambos nadadores lucharon de hombre a hombre. 200 metros que depararon un espectáculo magnífico, como no se veía hacía tiempo en la pileta temperada. El triunfo de Guzmán, más

LA NATACIÓN PORTEÑA debe estar ★★ ★★ satisfecha

"Los cuatro hermanitos de Crawl": Bobby, Alfredo, Carlos y Wilson Reed, que formaron la estafeta 4 x 100 del Regatas de Valparaíso, y sólo estuvieron a dos segundos del record de Chile.

Es simpática la actuación de los nadadores de Valparaíso en estas competencias acuáticas que se están efectuando en la pileta temperada.

Los nadadores del puerto traen esa calidad tan propia de ellos. Saben dar colorido característico a las reuniones, y son deportistas que comprenden su papel de tales, haciéndose acreedores al aplauso continuado del aficionado.

Da gusto tener que comentar la actuación de estos muchachos, que un sábado cualquiera arreglan sus maletas y se vienen a la pileta con cloro y agua caliente, y se mandan cada performance de calidad que da miedo...

Y vamos viendo su actuación del sábado pasado.

En los 100 metros estilo pecho, para damas, se consiguió el primer puesto. Fué Anita Tromp, quien, después de hacer una gran carrera, consiguió la victoria al derrotar a calificadas adversarias como Joan Crew y Brita Cajander, del Stade Francais.

Pero si Anita Tromp se ganó los 100 metros estilo pecho para damas de segunda categoría, Raquel Horst, del Gimnástico Alemán, demostró que, a pesar de estar ausente Nora Johnson, las nadadoras de Valparaíso son peligrosas rivales en la nadada de estilo pecho. Se llevaron las dos pruebas de este estilo ¡Bien se lo merecen!

Palabras mayores. ¡Sí, señor! Palabras mayores son estos hermanos que se llaman Wilson, Carlos, Alfredo y Bobby Reed.

Cuatro muchachos que mantienen una tradición en la natación chilena. Son muchachos que a través de varias temporadas han hecho sonar el nombre de la natación de Valparaíso en varios tonos, casi siempre en el tono máximo. En aquel que señala la hazaña de un campeón...

Ahora Bobby, el más pequeño, y que nos está resultando como el más grande. El sábado ganó los 100 metros estilo libre para segunda categoría, y empleó un minuto y siete segundos. Es el nadador que tiene todas las condiciones para ser el crack a corto plazo, y esto lo digo, a pesar de que Bobby apenas ha pasado los 15 años. Estoy completamente seguro de que en el equipo que irá al Ecuador, Bobby estará en el lugar de preferencia, y también creo que este nadador, con un poco más de adiestramiento, será un verdadero crack en distancias que por el momento no ha corrido. Me refiero a los 400 metros estilo libre.

La estafeta 4 x 100 metros, en que los cuatro hermanos formaron el equipo y que ganó en forma amplia, estando sólo a dos segundos del record nacional, fué otra prueba evidente de la capacidad del cuarteto mencionado. Digamos de los "Hermanitos de Crawl", como los he querido bautizar.

¡La natación porteña debe estar satisfecha!

FOUREYES

Grupo de nadadoras que vinieron de Valparaíso a participar en la competencia acuática.

Tres pechistas que valen 50 puntos. Estos tres nadadores: Berroeta, Carlos Reed y Roberto Chahuán, en el Sudamericano de Ecuador pueden darnos los tres primeros puestos en las dos pruebas de la competencia. ¡Hay que seguir, muchachos!

HUBO EMOCION EN LA... (Continuación)

que todo se debió a la manera inteligente como corrió. Apesar de que Pantoja es más rápido que el nadador de la cruz verde, éste se le "pegó" en los metros iniciales y se fué braceando con el "español", y de esta manera vino el "hueso duro", o sean los 150 metros, y ahí Guzmán sacó partido con su mayor resistencia y fué el lógico ganador. Hay muchas carreras que se deben ganar con la cabeza. ¿No es así, Guzmán?

Roxana Vaccaro, que ya había estado por encima del record de Chile en los 200 metros estilo espalda, esta vez lo empató. Y fué reglamentario, con vueltas y llegadas buenas. Pero nadie se dió cuenta de la marca establecida y su triunfo fué sólo saludado por algunos aplausos. Luego después se supo algo, pero fué algo muy por encima, como un murmullo sin mayor comentario. Pero ahora, la nueva campeona se apresta para firmar la papeleta de recordwoman en la distancia. ¡Se lo merece la chica universitaria!

Y ahora para finalizar el comentario hablaré algo de reapariciones. Son nadadoras que estuvieron un tanto alejadas y que vuelven. Diana Burstein, la simpática figura del Club Universidad de Chile, actuó en la estafeta rápida de su club y lo hizo como en los buenos tiempos. Puso de manifiesto sus condiciones que la hicieron una vez campeona de Chile. Marina Athos, también del club estudiantil, estuvo en la estafeta y se expidió con entusiasmo. Estas dos nadadoras, conjuntamente con Olga Merino, Blanca Fredes y Roxana Vaccaro, ganaron la posta por un buen margen. Y colocaron el mejor tiempo que registra la natación chilena en la estafeta rápida de 5X50 metros.

El puntaje general lo consiguió una vez más el club de los muchachos estudiantes, que totalizó 58 puntos. Merece destacarse la férrea disciplina con que están compitiendo los muchachos del "chuncho", que consiguieron ganarse un torneo que lo organizó el "gallo".

Mr. CORNER

FAMAE ENTRO CON PIE FIRME al OFICIAL

EN SU PRIMER PARTIDO OFICIAL, DESPUES DE CUMPLIR UNA PERFORMANCE MUY MERITORIA, DERROTO A LA "Y", QUE LE OPUSO RESISTENCIA.

INTERNACIONAL JUGO BIEN, SIN DESTACAR

FAMAE, EL DOMINGO último, realizó una performance que evidenció otra vez su capacidad como quinteto bien acerado y fecundo. Sin duda es el cuadro más parejo de cuantos actúan en las canchas de básquetbol de la capital; sus hombres demuestran que no descuidan el adiestramiento y se esmeran en salir a cumplir cualquier compromiso en el mejor estado. Así se justifican sus actuaciones destacadísimas, firmes, sin vacilaciones, que convencen de que se trata de un conjunto de primera calidad muy difícil de superarlo.

Habra otros teams —muy pocos por cierto— que puedan impresionar mejor por sus acciones más vistosas, pero es difícil que lo aventajen en rendimiento.

ES QUE FAMAE, tal como lo hemos dicho en otras oportunidades, tiene una divisa que siempre cumple: rendir el máximo con el menor esfuerzo, y es así como sus hombres están buscando siempre la acción más rápida que dé el goal sin usar firuletes, virtuosismos que gustan a la afición, pero que no hacen cambiar las cifras en el marcador.

El quinteto de la Fábrica Militar es acaso el único entre los de más cartel que ha adquirido una técnica segura y una trabazón firme, que es la base de su poderío, y esto lo vamos a explicar más. Tiene Famae tres o cuatro jugadas que sus hombres realizan en conjunto ya casi automáticamente y que por la precisión y eficacia con que las ejecutan consiguen sacar, en cuanto apuran, seis, ocho o diez puntos de ventaja.

INFLUYE también en el rendimiento destacable, el estado físico de sus hombres, que les permite, aun cuando las bregas sean duras, llegar al final en plena posesión de sus medios. Podrán ser superados a ratos por los rivales, pero a la larga ellos terminan por imponerse. Esto lo probaron en aquel cotejo cerrado con los universitarios en la final del Campeonato de Apertura.

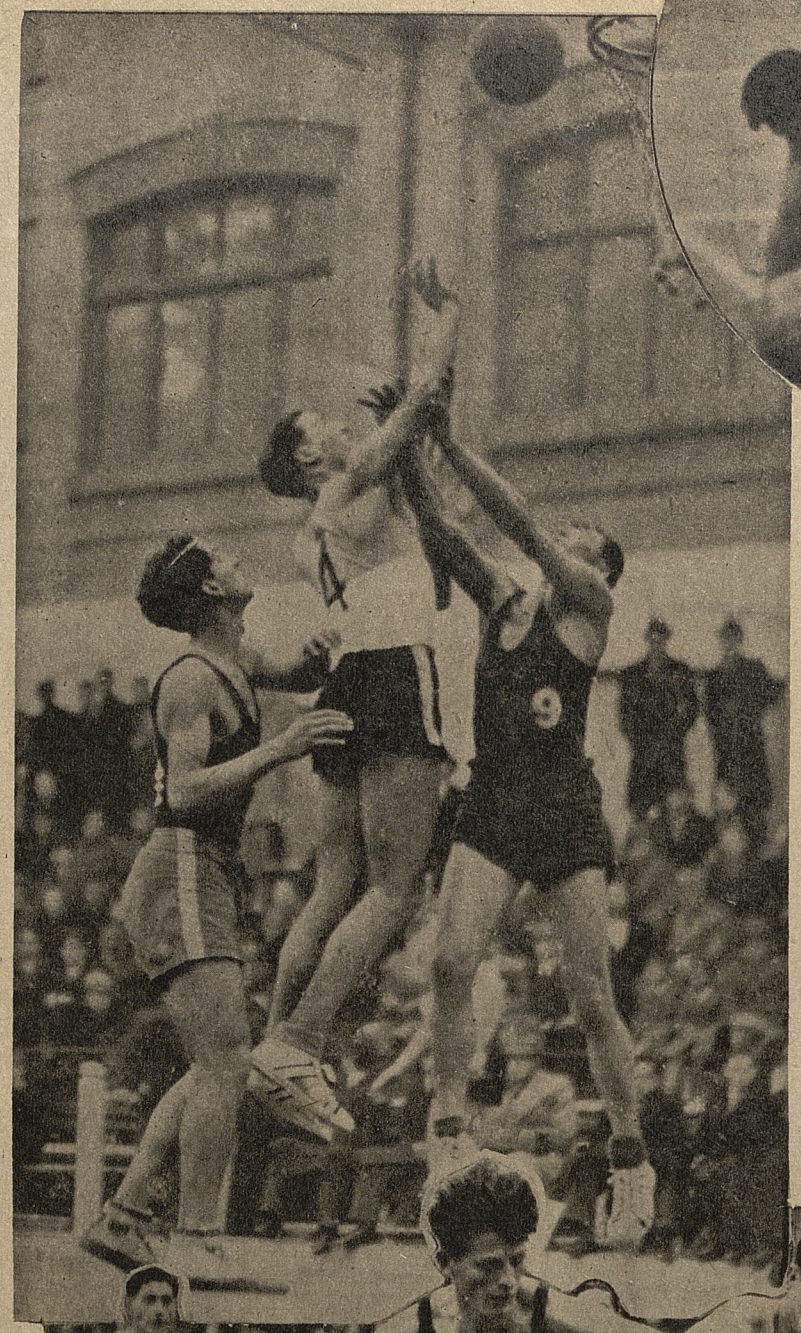

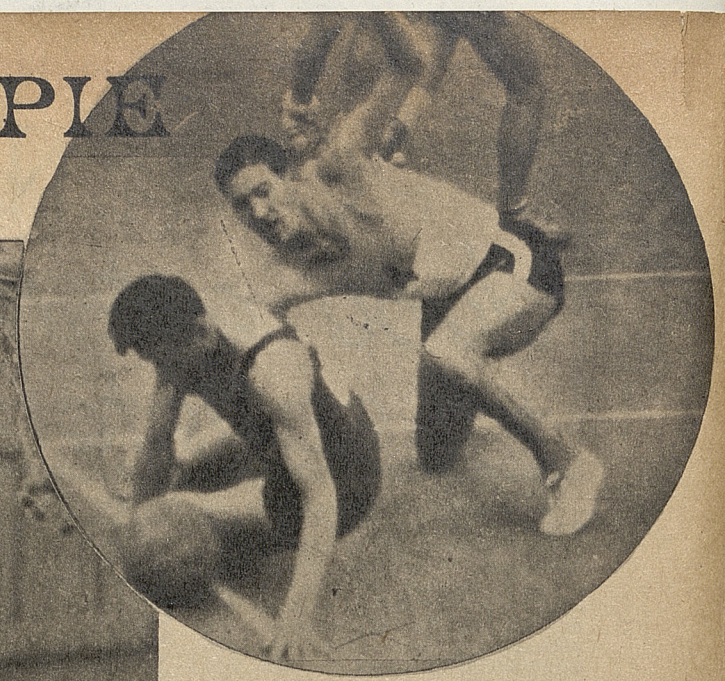

Isaac Ferrer otra vez en acción. Marca a Toro, back de la "Y", que ha caído con la pelota.

Nadie actualmente le discutirá al Famae —si se hiciera a esta altura un ranking del básquetbol santiaguino— su derecho para el primer lugar. Es sin discusión el team más completo, el que hace más juego cohesionado y uno de los que más se han impregnado de la técnica nueva.

TODA ESTA impresión, ya recogida en sus partidos anteriores, la confirmó con la presentación hecha el domingo último frente a la YMCA, por el Campeonato oficial de Santiago. Ganó, y en forma indiscutible, por el score de 51|33.

Esta vez Famae consiguió una cuenta más amplia que la apuntada en el match sostenido por estos mismos equipos en el torneo de Apertura (44|30), pese a que los "cristianos" en esta oportunidad hicieron un mejor partido que en aquella otra. Cuando menos, fué de más bríos, de más resistencia. Entraron a la cancha decididos a ser rivales dignos y lucharon hasta el último momento, pero tuvieron en contra un inconveniente grande que los dejó en clara desventaja en

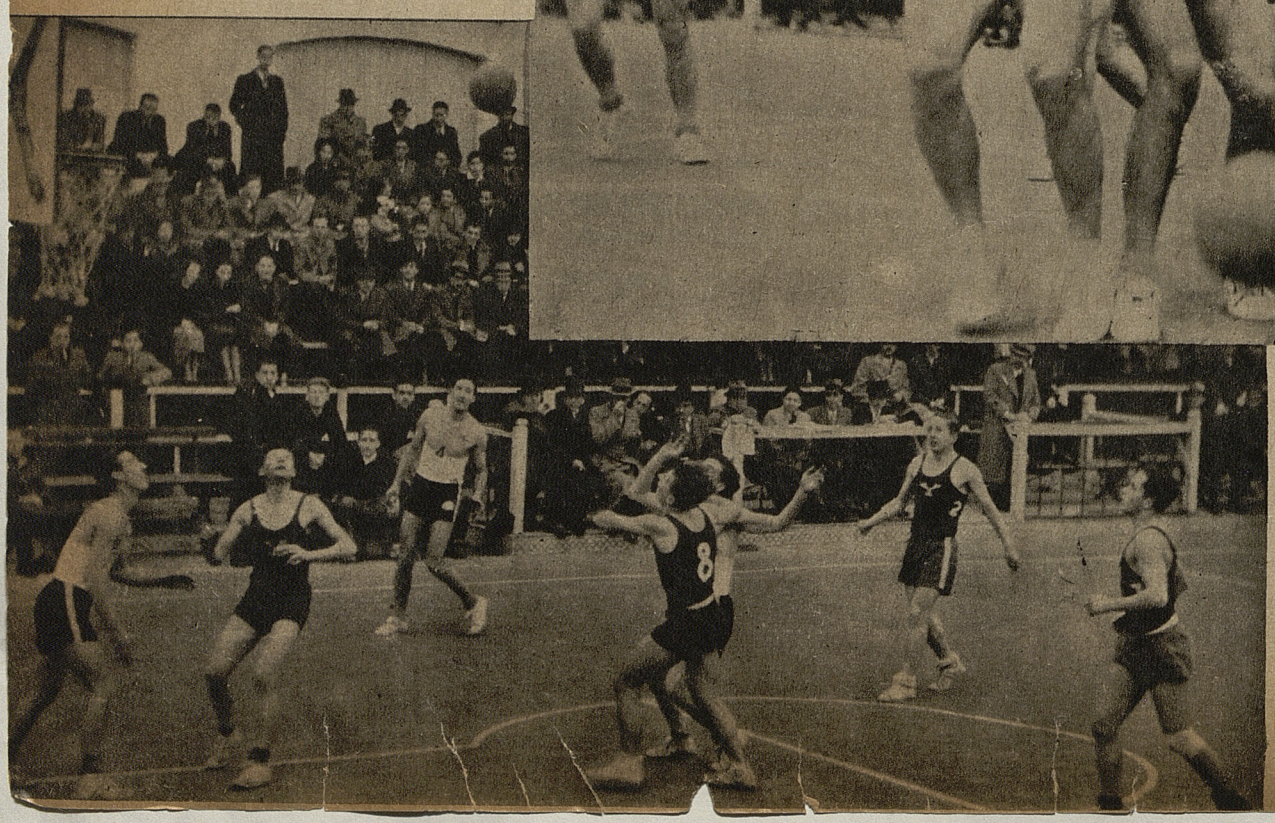

Tres escenas del match de básquetbol del domingo último, en el cual "Famae" ganó por alta cuenta a Asociación Cristiana de Jóvenes. Los de la "Y" actuaron con muchos bríos, pero se estrellaron ante un adversario que atraviesa por gran estado. Isaac Ferrer es el delantero más peligroso del "Famae"; lo vemos aquí en dos oportunidades, cuidado por dos "cristianos".

TRABAJAN DURO LOS HALVES DE ALA

Chile perdió ayer a su mejor tennista

ANITA LIZANA ES AHORA MRS. ELLIS. — ¡ENAMORARSE DE UN EXTRANJERO, CUANDO HABIA TANTOS CHILENOS! — EN UN PARTIDO DE MIXTOS NACIO EL IDILIO QUE CULMINO CON EL ENLACE DE NUESTRA CAMPEONA. — "SEGUIRE SIENDO CHILENA DE TODO CORAZON".

ANITA LIZANA, el más alto exponente del deporte chileno, cuando esto aparezca, debe ya haber contraído matrimonio en Inglaterra. El tennis nacional pierde con esto a la figura más grande de nuestros "courts" y que con seguridad difícilmente volveremos a tener en mucho tiempo.

POR OBRA Y GRACIA de la reglamentación tennística internacional, cuando el año próximo Anita vuelva a competir en los grandes torneos del Viejo Mundo y Estados Unidos, su nombre habrá desaparecido y sólo veremos figurar en los cuadros de los campeonatos a una Mrs. Ellis, llevando al lado su nacionalidad de inglesa.

ES POSIBLE que esto produzca en nuestros compatriotas una penosa impresión. Cuando se dió la noticia de su noviazgo, fueron muchos los que no ocultaron el desagrado que esto les produjo. ¡Miren, que venir a comprometerse con un extranjero! ¡Cuando había aquí tantos chilenos para hacerlo! ¡Si tendremos mala suerte! Y así como éstas, otras muchas exclamaciones se oían a cada momento.

PERO EL DESTINO —a alguien hay que echarle la culpa— lo ha querido así. Anita, contraída por entero a su deporte, con ansias enormes de progresar, de abrirse paso, de ser algo más que una campeona nacional, no tuvo tiempo, mientras estuvo en su país, de enamorarse. No le dió paso al amor, pues una secreta inspiración debe haberle dicho lo mal que hace esto, cuando se está aún al principio de un largo camino en el deporte.

DESPUES Anita no pudo mantenerse más tiempo resistiendo a Cupido. En su segundo viaje a Inglaterra, y mientras realizaba una jira por Escocia, conoció en Peebles al que es hoy su marido. Fué en un partido de mixtos donde nació el idilio que se epilogaría con la pérdida de nuestra campeona para el tennis nacional.

RONALD ELLIS, jugador que ocupa el segundo puesto del ranking escocés, fué derrotado en esa oportunidad por la pareja que integraba Anita. En este partido Ronald defeccionó por completo, perdiendo jugadas por demás fáciles que con razón exasperaban a su compañera. ¡Si no acertaba una! Terminó el match y el joven escocés tan distraído estaba que ni siquiera se dió cuenta de esto y se aprestaba para seguir jugando.

AL SALUDARSE los rivales, Anita le dijo a Ronald: ¡Pero qué mal ha jugado usted! El escocés, poniendo una "carita" que debemos suponerla, contestó: Pero si yo no he jugado. Si sólo me he dedicado a mirarla. Anita, que ya se había fijado en ese detalle, le respondió sonriendo: ¡Ahora me explico el porqué de nuestro triunfo! Y de ahí partió el idilio que ha culminado ayer.

AHORA QUE ANITA se ha casado, debemos recordar a nuestros lectores algunas declaraciones de nuestra campeona, y que ya se publicaron en "Crack". "Aun cuando mi matrimonio —dijo Anita— me hará perder mi nacionalidad, quiero que ustedes sepan que seguiré siendo siempre chilena de corazón. Amo a mi patria por encima de todas las cosas y nunca podré olvidar que a los chilenos debo todo lo que soy. Mis compatriotas han sido muy buenos para conmigo, y de ahí que toda mi vida tendré que guardarles eterna gratitud".

ESTAS declaraciones, y que, como decimos, fueron publicadas en nuestra revista, revelan por completo el temple moral de nuestra campeona. Estamos seguros de que sólo la pérdida de su nacionalidad es lo que debe haber empañado la felicidad que en estos momentos la rodea.

PERO Anita debe sentirse satisfecha por otra parte. Supo corresponder con creces a todo lo que por ella hicieron sus compatriotas. Nos dió triunfos y honores que nunca imaginábamos que pudiéramos alcanzar, y es por ello que también nuestra gratitud debe ser recíproca.

PERO CASI SIEMPRE PASAN INADVERTIDOS PARA EL GRUESO PUBLICO

Se me habían quedado atrás, no sé por qué, los halves de ala al conversar con ustedes sobre los puestos diversos de nuestro fútbol. Es quizá porque son los halves de ala los que menos lucen en un once, los que hacen una labor casi inadvertida para el grueso público. Destinados a atajar, unas veces al wing y otras al insider, en muchas ocasiones no se sabe si atajaron bien o si fué una casualidad. Y, casi siempre, sólo han facilitado la labor del back de su lado, siendo éste el que se lleva la gloria de la intervención final. Pero ha sido el half el que le entregó, mansito, al delantero enemigo.

JULIO CORDOBA, EN EL LADO DERECHO.

Julio Córdoba es el prototipo del jugador "resucitado", de los que hablaré quizá en otra ocasión. Lo tuvo Magallanes, y lo dejó irse a la Sportiva de Valparaíso, "porque no le servía". En aquel entonces se fueron al puerto, de la Academia, tres que después resultaron ases: Julio, Mario Baeza y Guillermo Torres. Empero, hablemos de Julio. El estuvo allá de centro half, y según cuenta un colega que lo vió contra un once argentino allá, Julio fué un crack como llave de la Sportiva. Hasta que la Academia lo recuperó. Comenzó a jugar y nadie lo veía. Pasaba inadvertido por completo. Pero poco a poco empezaron a fijarse. Sus rivales, sus compañeros, los críticos, el público. Hasta que, de repente, todos comprendieron que Julio era el mejor half derecho del país. Así, sin que nadie se diera cuenta, y sin una discusión, consiguió ser el número uno de los halves derechos.

El juego de Julio es así, en efecto. No tiene brillo, no destaca, no es elegante. Pero ataja una barbaridad, siempre está colocado, es inteligentísimo y sabe de inmediato a quién debe cuidar de preferencia. Y con esa impresión de debilidad se está jugando todo el año y siempre por encima de discreto, siempre cumpliendo, llenando su puesto.

MONTERO TIENE FIBRA INTERNACIONAL.

No me convencía antes Juan Montero. Lo encontraba demasiado defensivo, half con tendencia a back, siempre retrasado y mal alimentador de la delantera. Pero lo vi en el Sudamericano de Buenos Aires y ya sé que Juan Montero tiene fibra internacional, que es guapo para los grandes matches. ¡Había que verlo en la cancha de San Lorenzo, bajo la luces de los inmensos focos! Pregunten ustedes a todos los que fueron a Buenos Aires y todos les dirán la misma cosa: que Montero fué la revelación del once chileno. Porque de él se esperaba poco y rindió mucho. Porque quizá fué el más parejo de todos y el con mayor amor propio. Y nunca estuvo retrasado. Cuando había peligro atrás, claro que estaba Montero sacando la pelota quizás de dónde. Pero cuando había que atacar, hasta tiros al arco ensayó. Y conste que uno de esos —contra el Uruguay — dió en el palo cuando era gol fijo.

LAS HERAS Y LOS DEMAS.

Araneda ya está en descenso y quizá si suceda lo mismo con Ríos. En cambio, Francisco Las Heras es de los que van subiendo. Si los otros ofrecen mayor experiencia y quizá si más sabiduría, Las Heras tiene más dinamismo, más juventud y resistencia. Y un half de ala tiene que correr, caramba. Las Heras tiene defectos aún, a pesar de que ya se corrigió muchos. Pero es una posibilidad que puede llegar a ser cosa real dentro de poco.

CACHO PONCE, ELEGANCIA Y EFECTIVIDAD.

Cacho Ponce es el mejor half chileno. Reúne todo, a pesar de que patea sólo con la izquierda. Serenidad, colocación, recursos sobrados. Y elegancia para todas sus intervenciones. De esa elegancia sin afectación, sin teatro, sin petulancia. Elegante porque le sale así, no más. Y arrancan aplausos las sacadas del Cacho, no se crean.

Es un titular indiscutible para cualquier seleccionado, y con justa razón. Quizá si hasta podría ahora, como está de bueno, discutirle a Eduardo Schneeberger el puesto, si éste volviera al field y lograra estar como en su mejor época.

LOS DEMAS.

De los otros, ¿qué decir? Tamayo está resultando bastante en el puesto y lo prefieren a los otros dos con que cuenta Colo Colo: Zapata y Medina. A pesar de que el chico Zapata va a salir bueno, malgré su estatura. Tamayo sabe jugar, ha estado en todos los puestos, se coloca bien. No es un aparecido. La Unión Española tiene a Trejos, que nunca está muy mal ni muy bien. Hace su juego, discreto, sin desentonar, ni hacia arriba ni hacia abajo. Y con De Saa, francamente, ya no se puede contar. El gallego es ahora hombre de negocios, y el fútbol, se me ocurre, ya lo perdió. López, de Badminton, Klein y Mandujano, de los de Recoleta son posibilidades nada más, mientras tanto. Y Cacho Ponce se destaca solo, sin rivales, en el puesto.

DON GONZALO.

Julio Córdoba, half derecho de Magallanes.

MAGALLANES DERROCHO HABILIDAD

El equipo de Magallanes atraviesa la cancha para ir a presentar su saludo a las populares.

Se comentó durante el partido mismo y se ha seguido diciendo después: Magallanes hizo derroche de habilidad en la cancha; jugó como muy rara vez lo ha hecho un equipo chileno.

Y todo esto es verdad. El equipo albiceleste lució el domingo frente al Colo Colo una clase indiscutible, una técnica depurada, que además

margen para considerar su actuación como la mejor que ha cumplido en mucho tiempo. No hubo en el cuadro ni un solo punto bajo; alguno pudo brillar más que otro, pero todos hicieron bien lo que tenían que hacer. La resistencia puesta de manifiesto por los jugadores habló a las claras de la preocupación que habían tenido en presentarse en las mejores condiciones posibles, y luego la efectividad que se tradujo en el marcador vino a coronar el desempeño.

———

Colo Colo no cejó en el período inicial a pesar de haberse visto superado.

———

Pero el domingo Magallanes las reunió todas y de aquí que haya

Asediado por Zapata y Salfate, Osbe maneja con acierto la pelota, buscando posición a fin de lanzar al arco. Farí corre, de todos modos, en ayuda de su compañero.

Cámus trata inútilmente de despojar del balón a Chamorro. Sin embargo, el zaguero mencionado fué un buen puntal en el cuadro albo.

Sorrel remata, mientras Soto y Camión Flores permanecen en el suelo. Julio Córdoba interviene con acierto, y Ponce está a la expectativa.

de constituir una filigrana, fué efectiva en extremo, como lo demuestra el seis por dos con que se llevó de la cancha los dos puntos de competencia y mantuvo el título de invicto en lances oficiales.

———

Hasta ahora en muchas oportunidades nos había brindado Magallanes actuaciones lucidas, muchas veces había puesto en claro que es un conjunto que sabe jugar como ningún otro en el país; pero, por una y otra causa, no había dejado satisfechos a sus partidarios, ni convencido en forma definitiva a los imparciales. Siempre había faltado algo en Magallanes. Una vez eran uno o dos puntos que disonaban en el conjunto, otra en los tramos finales se echicaba o bien por exceso de exhibicionismo ponía en peligro sus posiciones, y, finalmente, en una tercera —y esto era lo más común— sus delanteros fallaban por su falta de remate o de habilidad para efectuarlo en condiciones que diera producto.

Para muchos la forma en que se resolvía el match al terminar la primera fracción de la lucha, era índice de que las mayores probabilidades estaban de parte del conjunto albo. Y había razón para que gran parte del público pensara así, toda vez que es sabido que Colo Colo es un conjunto que se agranda en la etapa final y sobre todo en los momentos postreros de una contienda.

Más de una vez ha resuelto Colo Colo a su favor encuentros en que lo iban aventajando abiertamente, y bien podría suceder una vez más.

Daba mayor verosimilitud a los que así apreciaban la situación, el hecho de que Magallanes no es un equipo en que la efectividad corra a parejas con el juego que sus hombres desarrollan.

Innumerables partidos ha habido en que los albicelestes han sido casi dueños absolutos de la cancha y han salido derrotados en ellos. De ahí la intranquilidad que podía advertirse entre sus partidarios por lo reducido del score al finalizar el primer tiempo.

———

Ya en el segundo, durante largos minutos vino a continuar la tensión nerviosa de los admiradores de uno y otro elenco, pero la satisfacción para uno de los bandos y el descorazonamiento para el otro vinieron de golpe:

En efecto, ya como para decidir una lucha en forma definitiva, los acontecimientos que se registraron a los 14 y a los 15 minutos de la fracción final a cuya altura Magallanes marcó los tantos.

Allí terminaron las expectativas de los albos, surgió la seguridad de los espectadores albicelestes. Allí quedó definida la pelea, puesto que si bien Colo Colo es un cuadro que tiene reacciones extraordinarias, era imposible ya que lograra quebrar la resistencia de un contendor que juega con sin igual aplomo, con acierto indiscutible y que por añadidura se había puesto peligroso en sumo grado.

———

El coraje bo pudo verse después de estos hechos, pero en forma intermitente; las arrancadas peligrosas fueron casas, ya que no había tiempo de ganizarlas en debida forma, puesto que lo primero era defenderse de un enemigo superior y ganoso de tomar un desquite de todos los malos que antes hubiera pasado ante el mismo adversario.

De todos modos, si el entusiasmo, que es lógico en encuentros en que hay equilibrio, desapareció, él vino a dar paso a la admiración que produjo el juego desplegado por Magallanes.

Una hermosa combinación era siempre terminada en forma que amagaba la valla contraria o que obligaba a una intervención difícil a la defensa.

Ocasiones hubo en que el público se desprendió de su partidismo para aplaudir jugadas que en realidad tenían méritos como para ser admiradas.

Ocho magallánicos en una oportunidad fueron pasándose la pelota, sin permitir la intervención del adversario, y luego después la rubricaron con una jugada final de clase.

———

Ganó, pues, Magallanes, un encuentro que tenía para él una importancia notable, puesto que se trataba de dominar a un contendor tradicional y en seguida se iba tras de mantener las expectables posiciones que ocupa.

Y si a esto se agrega que la victoria se produjo en forma incontrarrestable, como trasunto de una superioridad inequívoca, se justifica el entusiasmo que el triunfo trajo aparejado.

Soto se posesiona del esférico, en tanto que Carmona trata de cargarlo, y Morales, al querer cubrir a su guardameta, ha sido derribado por el delantero albo.

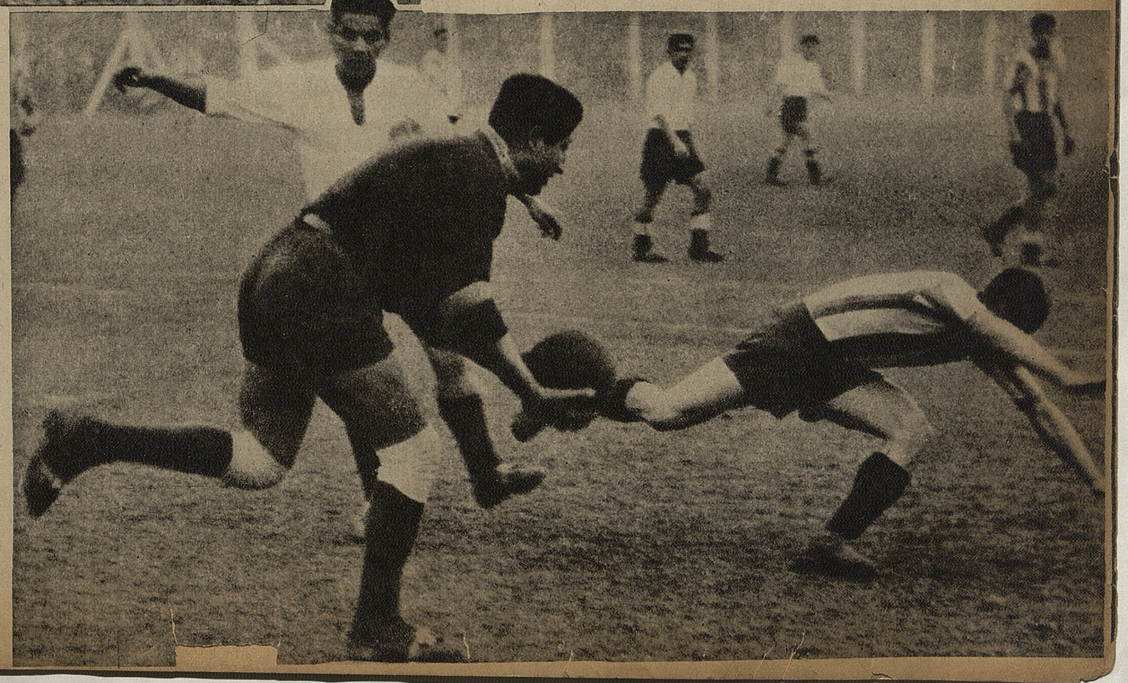

Esta vez la línea no falló: EMPATARON

Los muchachos del Club Deportivo de la Universidad de Chile y los del Santiago se dividieron los honores en un match en que ambos teams hicieron iguales méritos. Vale decir que ambos cuadros jugaron para un empate.

Y fuera de la actuación de los equipos, la línea señalaba a los dos teams como vencedores de la Unión Española y con encuentros en pérdida. Mejor dicho, ambos tenían idénticas partidas jugadas. Y ahora sobre el terreno y uno frente al otro, lo justo sería que no hubiera vencedor y así fué.

En la primera etapa, los azules dieron muestras de que a la larga de este tiempo podrían hacer goles, pero..., el eterno pero de la línea de delanteros del cuadro de la "U" quedó de manifiesto una vez más. Estuvieron frente al arco de Lobos en varias ocasiones y la pelota se iba para cualquier parte, menos para la línea que queda entre los tres palos... Una vez más fallaron los muchachos estudiantes en su intento de introducir la redonda a las redes enemigas.

En la segunda etapa, los hombres de Recoleta, a los tres minutos, hicieron el primero y único tanto de su cuadro. En la barra universitaria se advirtió el momento trágico. "Se había iniciado el segundo tiempo". Simian, con sus magníficas intervenciones, detuvo hasta las intenciones de los muchachos de Toro, en los primeros 20 minutos de esta etapa, y así entre el duelo del mejor delantero y un arquero magnífico, transcurrió más de medio tiempo, hasta que una corrida del "audaz" Góngora, puso en los pies de Allende, un "médico" nuevo en el arte de hacer goles, quien, con un tiro barajable, dió con la pelota en las redes. La barra gritó de nuevo, como lo hizo en todo el match, pero ahora con la alegría característica del goal obtenido. "Hacía tanto tiempo que no se gritaba así".

Un punto para cada uno fué el balance de la jornada. La línea esta vez no falló...

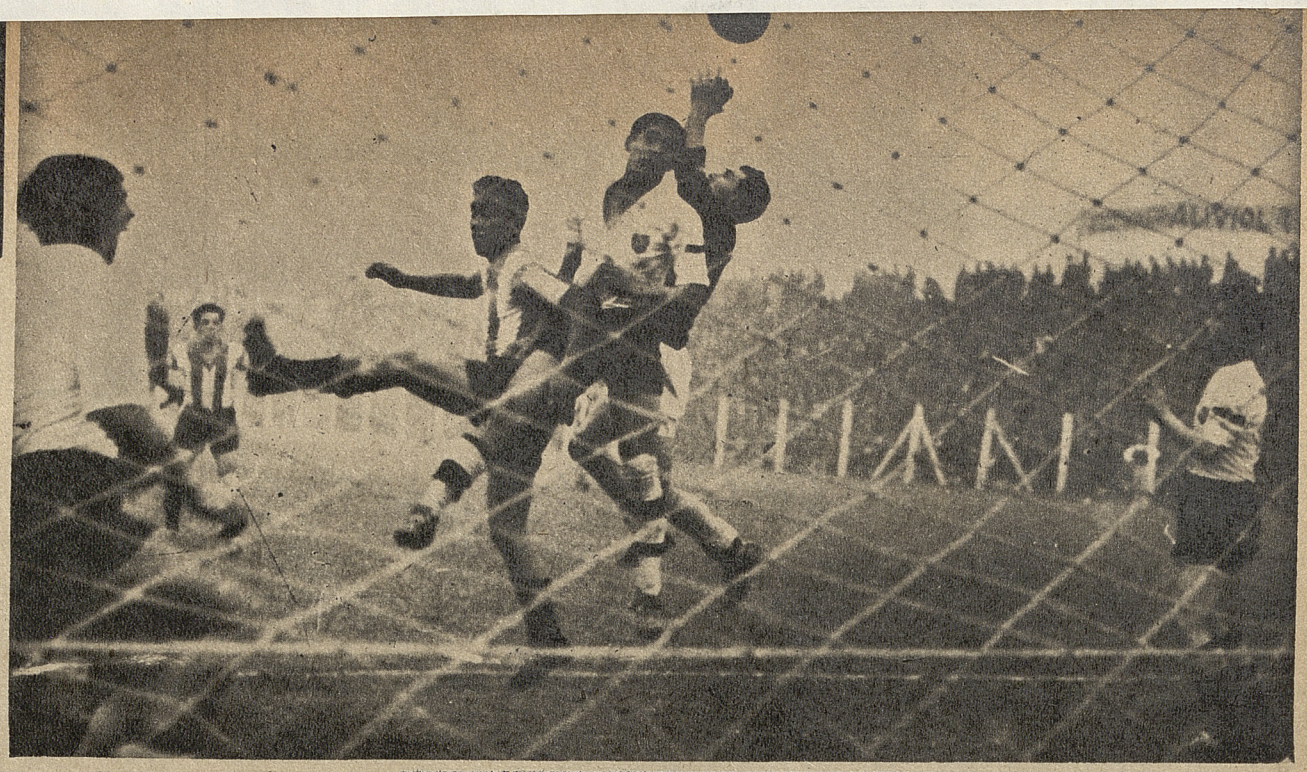

Chamorro, Salfate y Fernández luchan por la pelota, logrando salir airoso el último de ellos. El "meta" colocolino, a pesar de los seis viajes que debió hacer al fondo de la red, tuvo un buen desempeño.

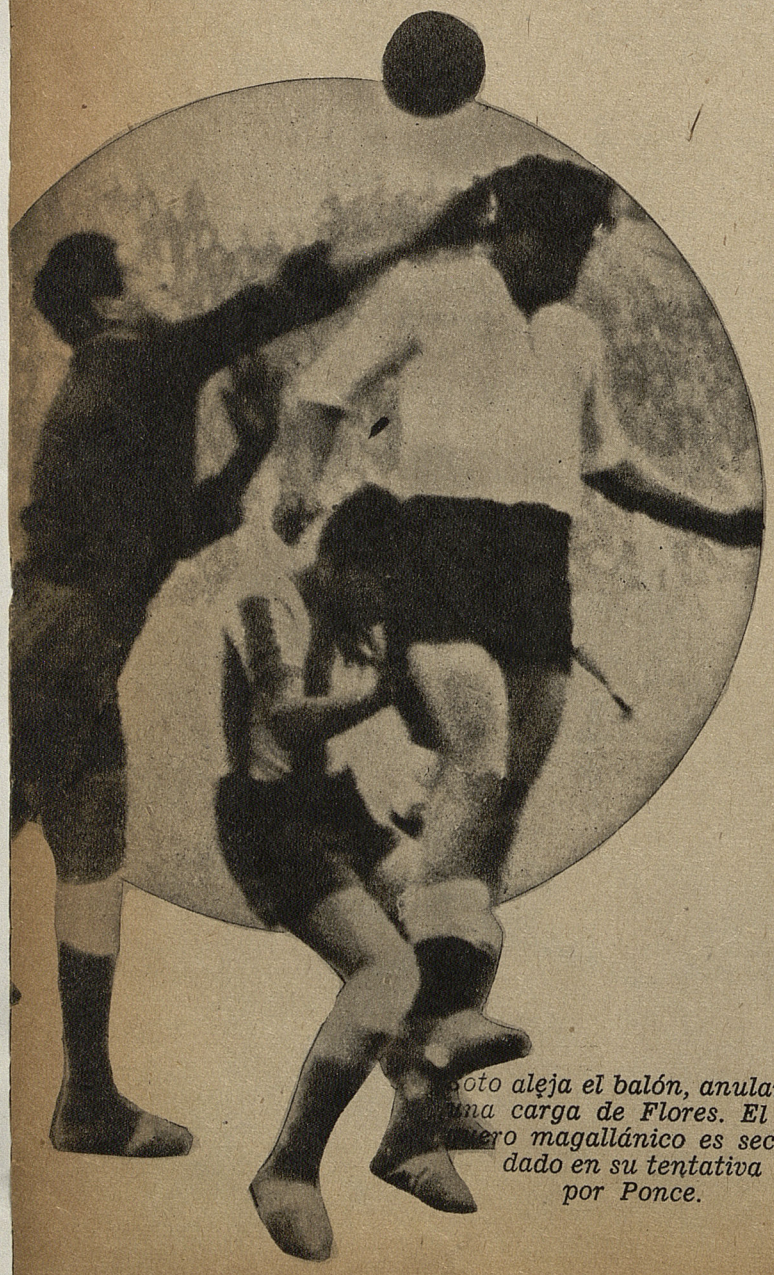

...oto aleja el balón, anulando ...na carga de Flores. El ar...ero magallánico es secundado en su tentativa por Ponce.

AVERIGUADOR DEPORTIVO

P.—Estimado señor; sería su agradecido si tuviera a bien darme el record del campeón del mundo de todos los pesos, Joe Louis. Lo he buscado en diarios y revistas y jamás lo he podido encontrar. Es por esto que como último recurso acudo al Averiguador.—UN DESORIENTADO.

R.—El record de Joe Louis lo encontrará a continuación:

(Nacido el 13 de mayo de 1914, en Lexington, Estado de Alabama).

1934

Julio 4: Jack Kracken, knock-out primer round.
Julio 11: Willie Davis, knock-out tercer round.
Julio 29: Larry Udell, knock-out segundo round.
Agosto 13: Jack Kranz, decisión, octavo round.
Agosto 27: Buck Everett, knock-out segundo round.
Septiembre 11: Otto Barchek, knock-out al cuarto round.
Septiembre 25: Adolp Wiater, decisión al décimo round.
Octubre 24: Art Sykes, knock-out al octavo round.
Octubre 30: Jack O'Dowd, knock-out al segundo round.
Noviembre 14: Stanley Poreda, knock-out al primer round.
Noviembre 30: Chaley Massera, knock-out al tercer round.
Diciembre 14: Lee Ramage, knock-out al octavo round.

1935

Enero 4: Patsy Perroni, decisión al décimo round.
Enero 11: Hans Birkie, knock-out al décimo round.
Febrero 21: Lee Ramage, knock-out al décimo round.
Marzo 8: Red Barry, knock-out al décimo round.
Marzo 20: Natie Brown, decisión al décimo round.
Abril 12: Roy Lozier, knock-out al tercer round.
Abril 22: Biff Bennett, knock-out al primer round.
Abril 25: Roscoe Toles, knock-out al sexto round.
Mayo 3: Willie Davis, knock-out al segundo round.
Mayo 7: Gene Stanton, knock-out al tercer round.
Junio 25: Primo Carnera, knock-out al sexto round.
Agosto 7: King Levinsky, knock-out al primer round.
Septiembre 24: Max Baer, knock-out al cuarto round.
Diciembre 13: Paulino Uzcudum, knock-out al cuarto round.

1936

Enero 17: Charley Retzlaff, knock-out al primer round.
Junio 19: Max Schmeling, perdió al duodécimo round por knock-out.
Agosto 17: Jack Sharkey, knock-out al tercer round.
Septiembre 22: Al Ettore, knock-out al quinto round.
Octubre 9: Jorge Bressia, knock-out al tercer round.
Diciembre 14: Eddie Simus, knock-out al primer round.

1937

Enero 11: Stanley Ketchell, knock-out al segundo round.
Enero 27: Bob Pastor, decisión al décimo round.
Febrero 17: Natie Brown, knock-out al cuarto round.
Junio 22: James J. Braddock, knock-out al octavo round, ganando el campeonato del mundo.
Agosto 30: Tommy Farr, decisión al décimoquinto round.

1938

Febrero 23: Ganó a Nathan Mann por K. O.
Junio 22: Ganó a Max Schmeling por K. O. al primer round.

TIÑA EN CASA
CON ANILINAS

GROEBE-UNIVERSAL

EN VENTA EN TODAS
LAS BOTICAS DEL PAIS

MAGAZINE DEPORTIVO

UN HOMBRE SONORO.

La enfermedad que aqueja a Joe Humphreys ha hecho desaparecer del cuadrilátero de boxeo a una de las figuras más pintorescas del viril deporte. Durante los últimos treinta años ha oficiado como anunciador en casi todos los encuentros de boxeo de importancia que han tenido lugar, y, en consecuencia, los antiguos entusiastas que presenciaron la pelea entre Jimmy Braddock y Max Baer, echaron de menos algo en aquel acto cuando Humphreys se vió obligado a permanecer en su lecho de enfermo.

Cuando Joe Humphreys aparecía en el cuadrilátero, levantaba su cabeza y exclamaba: "Damas y caballeros...", su estentórea voz hubiera podido oírse a una distancia de un cuarto de milla. Cuando se encontraba en "buena forma", su voz podía ser escuchada en todos los más apartados rincones de un vasto campo de pelota.

Puede afirmarse que Joe entró en su carrera como cosa natural. Nació en un barrio del este de la ciudad de Nueva York, y era uno de veinticuatro hermanos. Y es una cosa natural que donde hay veinticuatro niños, con toda seguridad hay dificultad en hacerse uno oír. Desde temprana edad Joe aprendió a hacer su voz resonante —aunque él no lo creía así — y al poco tiempo obtuvo empleo como "botones" de llamadas en el piso de la Bolsa de Producto Agrícolas. Esto también le hizo ejercitar sus cuerdas vocales.

Cierto día lo tomó el destino en sus manos en el Pequeño Casino Maisch, en el cual se efectuaban encuentros de boxeo y otros eventos

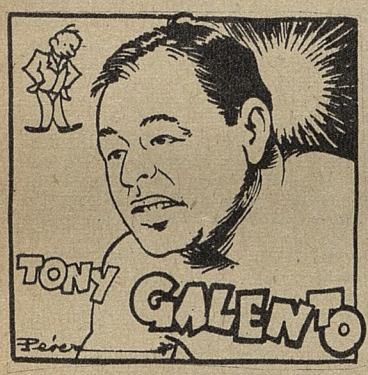

deportivos. Cuando los dos boxeadores entraron al cuadrilátero, Joe subió también después de ellos y anunció el peso de cada uno. La idea fué aclamada y Joe fué empleado como anunciador.

En los años que han transcurrido, él ha anunciado tantas peleas, que se ha olvidado del número exacto. "Diría que he anunciado cincuenta mil peleas, no menos, y probablemente, más" — dijo no hace mucho tiempo.

Humphreys fué siempre extraordinariamente diestro durante alguna confusión y en aquietar a un ruidoso público. En cierta ocasión, después de la muerte de Ernie Schaaf, le rindió tan sentido tributo de homenaje al gladiador caído, que el enorme público no pudo contener las lágrimas. Las peleas que Humpherys clasifica como las mejores en los anales del boxeo, son las de Kid Lavigne y Joe Walcott, y la de Angel Firpo y Jack Dempsey...

BARRIL DE CERVEZA.
(De JULIO GARZON)

Tony Galento, un barril de cerveza con extremidades, dotado de un gancho izquierdo fulminante y capacidades absorbentes ilimitadas, es el nuevo "furor" de Pugilandia. Despaturró el año pasado a All Ettore y Leroy Haynes, y otra noche subió al cuadrilátero del Garden, absorbió una tonelada de golpes con la misma facilidad con que despacha, amígdalas abajo, una docena de jarrones de buen "lager", y... despaturró también a Nathan Mann.

Desde los puntos de vista estético, técnico y ameno, la forma en que Tony se desembarazó de Natalio (el verdadero nombre de Mann es Natalio Manchetti) dejó mucho que desear. Pero es que Tony arguye, y no sin cierta razón, que en una porfía de cultores de la fuerza bruta lo que decide es... la fuerza bruta. Mientras más bruto (hablo de fuerza bruta, entiéndase), mucho mejor.

Así pues, Galento demostró en el primer asalto que era brutísimo, aguantando golpes de todos los matices y todas las descripciones, y en el segundo asalto, acertando un tremebundo aletazo izquierdo, dirigido a la quijada de su antagonista, probó igualmente que era brutísimo pegando. Natalio se incorporó después de la cuenta de 9, pero para volver a adoptar la posición de una sardina en lata, esta vez definitivamente. Habían transcurrido 2 minutos y 4 segundos del 2º asalto.

Galento pesó 232 libras y Mann 191 ½ libras.

LA VUELTA DEL PARTIDO

¡Qué triunfo, niña! Todos los espectadores me abrían calle y me dejaban pasar adelante.

Desde luego que, como consecuencia de estos acontecimientos, Natalio vuelve a su condición de preliminarista y los bonos de Tony suben a nuevas alturas. Ya se empieza a hablar de peleas entre el ballenastro y Max Baer, Max Schmeling y el propio Joe Louis. Pero me permito recordarles a esos mismos críticos que así se expresan, que hace muy pocos meses Arturo Godoy le infligió dos palizas al mismo Galento: la primera en el New York Hippodrome, y la segunda en Chicago.

DETRAS DE LA LIEBRE MECANICA, COMO LOS GALGOS DE CARRERA.

LONDRES, Inglaterra. — Sydney Wooderson y su amigo "Pacemaking Percy", tienen en perspectiva correr la milla atlética en 4 minutos justos. En menos, si es posible.

Percy es un hombre mecánico que irá montado sobre un vehículo de motor al lado de Wooderson en la esperanza de que éste logre establecer un nuevo "record" mundial de la milla.

Wooderson no cree que el record de Gleen Cunningham de 4.04'4, que fué establecido durante el verano pasado, representa el límite de la velocidad-hombre en esa distancia.

"Si se consiguen las condiciones ideales, no veo por qué el tiempo de Cunningham no pueda ser batido" —dijo Wooderson. Admitió, sin embargo, que esto no es lo que se podría llamar "fácil".

Percy, el hombre mecánico en cuestión, será simplemente un aparato igual al usado en las carreras de perros, y tendrá por objeto el marcarle la velocidad al atleta. En otras palabras, es un competidor mecánico con el cual tendrá que correr lado a lado a una velocidad establecida previamente.

En construcción.

Mientras el Percy es construído, los oficiales encargados del evento están tratando de determinar el día y hora en que habrá de establecerse el record. También están buscando a un cronometrista de la International Amateur Athletic Federation que acepte esta forma de correr para marcar un nuevo tiempo mundial de la milla.

Wooderson batió el record de la milla el pasado agosto en una carrera especial. En esta ocasión, el atleta le dió hasta 100 yardas de ventaja a sus competidores, y finalmente estableció el record de

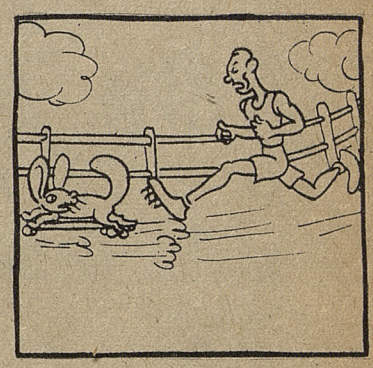

4.06'4. Esta marca fué aceptada por la I. A. A. F. durante su última sesión celebrada en París.

El corredor inglés obtuvo fama mundial como el hombre que logró vencer repetidas veces a Jack Lovelock. Actualmente es empleado de un abogado en Londres. Todas las noches se entrena en una pista local, en preparación para los principales eventos atléticos de este verano.

—Mi mayor ambición es correr la milla en 4 minutos — dijo Wooderson—. Y yo creo sinceramente que podré hacerlo.

ERA JUGADOR.

—Estoy seguro de que el autor del asalto al Banco fué un jugador de fútbol.

—¿Por qué?

—¿No vé que se llevó un gran botín?...

TENIA RAZON.

El mozo. — ¡Pero, señor, es la octava botella de vino que se toma esta noche! ¿Qué le pasa?

El. — Amigo, usted no sabe. Me estoy desquitando; esta tarde estuvo mi equipo embotellado durante noventa minutos...

SI SABIA.

—¡Cómo va a discutir conmigo de fútbol, si no sabe usted lo que es un pase!

—¡Cómo no voy a saber lo que es un pase, cuando soy inspector de tranvías!...

DE VALPARAISO

JACK MARTINEZ nos habla de la Federación de Box de Chile

RECORDANDO A DON BENJAMIN TALLMAN, GRAN IMPULSADOR DEL BOX AMATEUR. — COMO GANO EL TITULO DE CAMPEON SUDAMERICANO MANUEL SANCHEZ. — 20,000 PERSONAS LO ESPERARON EN MAPOCHO. — UN NEGRO QUE TENIA EL CUERPO BLANCO. — "JACKIE" ESTA FORMANDO UN PUGILISTA DE CONDICIONES.

Encontré a Jack Martínez, el viejo "Jackie", como cariñosamente lo llaman sus conocidos, entregado por entero a la tarea de dar instrucciones a un pupilo que en ese momento iba a subir al ring.

El más antiguo empresario de box de Chile es un hombre llano. No hace alarde de su sabiduría en box, a pesar de que sus conocimientos en la materia son profundísimos, puesto que no sólo es una autoridad en el ambiente de los "mamporros" en nuestro país, sino que conoce al dedillo las triquiñuelas del pugilismo en Estados Unidos.

El hombre está viejo, pero su cariño por el box no decae. Donde se efectúe una reunión de esa especie el decano de los hombres del pugilismo de nuestro país está presente.

Para él la vida ha dejado algunos resabios de amargura y aunque la profesión no le ha producido una renta que no le haga temer por el porvenir, jamás se le oye quejarse de su suerte.

Jack es un hombre que sabe resistir los embates de la vida mirándola como se presente; siempre está dispuesto a dar un buen consejo y posee un ojo clínico para descubrir futuros cracks.

Su personalidad es ampliamente conocida, por lo que casi no vale extenderse en más consideraciones sobre la materia.

FEDERACION DE BOX.

"Le voy a hablar de un tema que creo no haber tratado nunca con los periodistas", comienza diciendo.

"A principios de 1915 se lanzó en Santiago la idea de formar la Federación de Box de Chile. El profesional italiano de lucha romana Amadeo Pellegrini, fué el primero en pensar en su formación.

"Se nombró el primer directorio, que quedó compuesto por las siguientes personas: Presidente, don Rafael del Canto; Vicepresidente, don Benjamín Tallman; Secretario don J. Fabregue; Directores los señores: Amadeo Pellegrini, Heriberto Rojas, Carlos del Canto, Manuel Sánchez, Jack Martínez y V. Podestá.

"Este directorio estuvo en funciones durante algún tiempo, hasta que se produjeron disturbios debido a que se mezcló la política en los asuntos del box.

"Como consecuencia de este movimiento se formó una institución compuesta únicamente de periodistas para dirigir el box.

EL DESASTRE DEL COMEDIA.

"A todo esto, la Federación no se había disuelto, de manera que existían dos cuerpos directivos en esa rama en Santiago.

"En un match que se efectuó en el Teatro de la Comedia, protagonizado por Daly y Podestá, arbitrado por Heriberto Rojas como réferee oficial de la Federación, esta situación tuvo su estallido. El fallo de Rojas fué silbado y la que se formó fué grande.

"La sala de ese teatro quedó convertida en un campo de agramante y fuera de los heridos y contusos, se tuvo que lamentar la pérdida de $ 20,000 por deterioros en sus acomodaciones.

"Desde entonces tomó vida propia la Federación que subsiste hasta hoy día".

RECORDANDO A MR. TALLMAN.

El viejo manager mira al vacío un instante y continúa:

"Ahora debo recordar al padre y fundador del box amateur en Santiago. Don Benjamín Tallman (Q. E. P. D.) fué el alma forjadora de los centros de box. Y no solamente su tarea llegaba hasta la organización de esos templos de la cultura física, sino que él lo financiaba todo. No aceptó puestos honoríficos y sólo fué Vicepresidente, por algún tiempo, de la Federación, accediendo a insistentes pedidos de todas las personas relacionadas con el boxeo en aquel entonces.

"Cuanto aficionado o profesional necesitaba de ayuda pecuniaria, encontraba en él una segura ayuda. Su memoria perdura incólume en quienes lo conocimos...

UNOS PESOS QUE NO CAEN MAL.

"Una de sus obras y que lo retrata de cuerpo entero, es la que voy a referir:

"Cuando llevé a Manuel Sánchez a disputar el Campeonato Sudamericano de los pesos livianos, don Benjamín nos fué a acompañar a la Estación Mapocho y cuando subíamos al tren me entregó un sobre diciendo: "Jack, guarde esto y no lo abra hasta que hayan cruzado la frontera".

"Me dominé todo lo que pude, pero ya al llegar a Los Andes me venció la tentación. —Violé el sobre, pudiendo constatar que contenía dos mil nacionales y un papel, en el que decía: "Este pequeño obsequio, estimado compadre, es para ayudar en parte a la gran empresa que se ha echado usted sobre los hombros; espero que estos pocos pesos los comparta con Manuel.— Buena suerte y que traigan el título de campeón".

"En efecto. —Estuvimos con buena suerte y buenos puños, pués Sánchez obtuvo el título Sudamericano en un espectacular encuentro verificado en el Casino de Montevideo, venciendo a Willy Williams por puntos.

RECIBIMIENTO TRIUNFAL.

"Después de obtener ese título, cosa que sucedía por primera vez en Chile, fuimos objeto de un triunfal recibimiento a la llegada a Mapocho. Manuel pudo observar emocionado la gran demostración de cariño de que le hicieron objeto más de 20,000 personas. Don Benjamín había contratado 4 bandas de músicos y organizado esa verdadera concentración de millares de almas". Jackie se detiene un instante como para tomar aliento, pero ya no puede hablar más.

Esos viejos recuerdos le han tocado el corazón. No insisto, porque cuando el sentimiento de antaño se hace presente, es necesario respetarlo.

PINTO UN NEGRO.

Aunque Jack nada nos ha referido, le conocemos entre sus numerosas aventuras en la cosa boxeril, una en que se vió a punto de perder el pellejo.

En aquellos tiempos cuando estaban de moda los boxeadores de color y el público chileno los prefería a cualquier profesional ya conocido, Jack promoteó un match entre un negro y un blanco.

Pero la mala suerte quiso que a última hora se le enfermara el negro y en su desesperación por conseguirle reemplazante no dudó un instante en pintar a un pugilista blanco y presentarlo con un nombre rimbombante.

La pelea se efectuó en Concepción y al aire libre.

Tocó la mala fortuna que recién comenzado el encuentro y mientras el "disfrazado" estaba haciendo la comedia en excelente forma, y el numeroso público que llenaba el estadio se había entusiasmado con él, comenzó a llover.

Junto con caer las primeras gotas de agua, nuestro negro comenzó a transformarse paulatinamente; primero fué mulato, para ir subiendo al rosa pálido.

Jackie, que estaba en el rincón de la "maravilla negra", le gritó rápidamente que se echara al suelo, simulando un K. O., pero los asistentes se habían dado cuenta del fraude y enfureciéndose destruyeron casi totalmente el estadio.

Mientras tanto, los complotados lograron escabullirse y partieron de la ciudad, sin que se volviera a oír hablar de ellos por mucho tiempo...

HA DESCUBIERTO UNA MARAVILLA.

He sabido que el viejo manager, con su ojo clínico para localizar pugilistas, ha logrado últimamente descubrir una "maravilla", como él la llama.

Se trata de Francis Rozas, un peso medio que absorbe el castigo con suma facilidad y pega bastante. Sólo le basta ganar en fogueo para llegar a figurar entre los buenos de su peso y aun del superior, si los kilos le permiten cambiar categoría.

Esto es lo que conozco yo del asunto, pero he sabido que Jack ha declarado que Rozas es capaz de superar la actuación jamás olvidada de Quintín Romero, en nuestro país y en el extranjero.

¿No será mucho?

A. MIHOEVIC P.

Jack Martínez, el viejo manager y empresario, acompañado de nuestro corresponsal en Valparaíso.

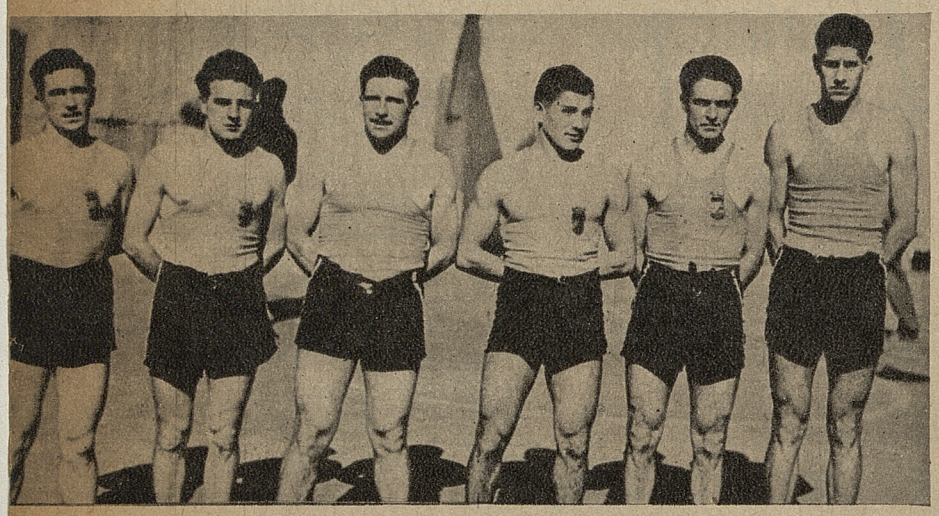

Equipo del Español, ganador de la primera rueda de la competencia de básquetbol por el campeonato de Valparaíso.

CAMPEONES DE BASKET DE LA PRIMERA RUEDA

EL EQUIPO DE LA UNION ESPAÑOLA TERMINO INVICTO LA COMPETENCIA. — EL DOMINGO GANO SU ULTIMO PARTIDO, ENFRENTANDO AL REGATAS VALPARAISO, POR 39 PUNTOS CONTRA 17. — LO QUE FUE EL MATCH.

Campeón de la primera rueda de la competencia campeonato de básquetbol, se clasificó el cuadro de la Unión Española de Deportes, al derrotar el domingo a su último competidor, el Regatas Valparaíso, por 37 puntos contra 19.

EL PARTIDO

Bajo las órdenes del señor León Bronfmann, los equipos se presentaron así a la cancha: REGATAS: Del Pozo y Rivera; Badeniez, Cáceres y Rosch.

UNION ESPAÑOLA: Palacios y Hernández; Luis Ibaceta, Pepino y Carrasco.

En los primeros instantes de juego las acciones fueron favorables a los regateros, pero los campeones contrarrestaron a tiempo los insistentes ataques del contrario, para colocarse en una ofensiva que les permitió una vez más obtener el triunfo final por fácil cuenta.

A pesar de los esfuerzos desplegados por los regateros, éstos no pudieron impedir que la superioridad del contrario se cristalizara en el marcador con un score de 37 puntos contra 19.

Carrasco y Luis Ibaceta lucieron esas magníficas jugadas que sólo ellos saben llevar a un resultado productivo, mientras que Pepino, aunque no defeccionó y jugó de acuerdo con sus compañeros de línea, estuvo poco acertado en los lanzamientos. Palacios y Hernández formaron una defensa buena, pero que no fué requerida a fondo.

Sus contrarios demostraron gran entusiasmo para la lucha y nada más. No tienen aún el fogueo que se requieren en esta clase de partidos, más aún si les corresponde actuar frente a un contendor tan calificado.

Marcaron puntos los siguientes: ESPAÑOL: Carrasco, 15; Luis Ibaceta, 12; Palacios, 8; y Pepino, 2. — REGATAS: Cáceres, 9; Rosch, 6; Rivera, 2, y Badeniez, 2.

¡MAMA, YO QUIERO IR A LIMA!

PANCHO LAS HERAS FUE QUITANDOLE BRUSQUEDAD A SU JUEGO Y PULIO SUS IMPETUS, HASTA TRANSFORMARSE EN UNO DE LOS BUENOS HALVES DE ALA DE LA CAPITAL

PANCHO LAS HERAS

"YO SIEMPRE TUVE dos grandes aspiraciones —me decía la otra tarde Pancho Las Heras— y una de ellas ya la cumplí: jugar en el cuadro de honor de la Unión Española. La otra, bueno, es más difícil: defender algún día los colores chilenos en un Campeonato Sudamericano. Pero en diciembre iremos a Lima y le estoy haciendo un empeño feroz para que me tomen en cuenta. Es claro, que hay mejores en mi puesto, pero yo creo que de suplente puedo ir, ¿no es cierto?"

PANCHO LAS HERAS es un jugador que, hace un año, fué uno de los enemigos públicos de nuestras canchas. Jugaba de half, se le iba un contrario y le manda el guadañazo. Le comenzaron a ligar palos todos los lunes, y luego los referees lo tomaron entre ojos. Foul que se producía, Las Heras amonestado. Pero eso era poco al lado de lo que pasaba en su casa. Llegaba, y su padre lo tomaba por una orilla: "Pancho, no jueges así. Pancho, modérate que te va a pasar más de algo en la cancha. Pancho que la prensa te apalea todas las semanas". Y luego su hermano Juan, el universitario: "Pancho, no jueges sucio, que es peor".

LAS HERAS DICE: "Y vaya viendo. Si yo jugaba así, era porque no podía ser de otra manera. Fíjese que yo trabajaba repartiendo pan, desde las seis de la mañana hasta las cuatro de la tarde, sin parar. Y los domingos comenzaba a las siete y me venía a desocupar a eso de las tres, justo para largarme de la pega a la cancha, a jugar. Es claro, no tenía ánimos ni para correr. Se me iba un delantero contrario y, ¿qué quería usted que hiciera si no tenía fuerzas para seguirlo? Ahí no más me tiraba, como fuera. Pero nunca fuí malintencionado como Carmona, por ejemplo. Ahora es otra cosa. Trabajo en otra parte y me dan permiso para entrenarme y tiempo para descansar y todo. Se me va un contrario y lo sigo hasta que le quito la pelota. O lo obligo a pasarla mal, cuando menos.

EL AÑO 1923, Pancho Las Heras comenzó a jugar en los infantiles de la Unión Española. Tenía nueve años y sobresalía apenas de la número 5 hacia arriba. Creció, se crió en la Unión y nunca jugó por otros colores que los rojos de Santa Laura. De ahí que se rompa por el cuadro, que lo quiera a él únicamente. Al lado de su hermano Juan, que luego abandonó el fútbol y volvió a practicarlo ahora, por el Universitario, comenzó de half izquierdo. Después pasó a insider de ese mismo lado y formó ala con Pirula López, que se llama Progreso, ¿se dan cuenta? En esos años jugaban juntos, además de Las Heras, Cantallop y Ondarza, del Green Progreso y Palmiro López, Mediavilla y luego también el rucio Vidal y Juan Morcillo, el que, al decir de Las Heras, es un crack y algún día será as del fútbol nacional.

FUE CENTRO DELANTERO del segundo equipo rojo que estuvo tres años invicto. Los López, Morcillo, Vidal, en fin, casi los mismos que antes fueron compañeros en juveniles, formaron este magnífico segundo que dió que hablar y que fué surtiendo después al cuadro de honor, cuando entró a dirigir el Dr. Cantín.

CONTRA EL SELECCIONADO de Puente Alto, y después que en el primer tiempo perdían por dos a uno debutó Las Heras, entrando a jugar en el segundo tiempo. Aller hizo el gol de empate y Pancho el de la victoria.

El año pasado ya fué titular, de centro half primero y luego de half derecho.

"Es lindo jugar de centro half, pero es difícil. A veces empiezan los contrarios a jugar rápido, a hacerse pases y pases y uno se pierde completamente. Pero yo tengo para eso una receta que me dió un amigo, canchero viejo. "Mira— me dijo—, cuando te pierdas de centro half, párate en la mitad de la cancha. Espera que venga el juego a ti, no sigas la pelota. Y verás". Así lo hago ahora, palabra. Y en el match contra Colo Colo, que ganamos por tres a dos, me mandaron que pasara al centro y que Mediavilla queda en el ala. Comencé completamente perdido. Para peor, Carmona se me acercaba y me preguntaba, riendo: Y vos, cabro, ¿de qué estay jugando? No le hice caso y recordé la receta. Me paré hasta que vino el juego hasta mí. Y, poco a poco, me fuí aplomando, encontrando mi colocación. Hasta me parece que no lo hice del todo mal, ¿no es cierto?

"PERA ME GUSTA MAS jugar de half de ala. ¿No cree usted que podrían llevarme a Lima de suplente? Yo puedo hacerle empeño a los tres puesto de la línea. ¡Pudiera ser! Claro que Julio Córdoba es mejor que yo, en mi puesto. Pero de suplente podría ir lo más bien".

LAS HERAS ha experimentado una evolución muy interesante en su juego y estoy por creer que, si sigue así, con el amor propio y el entusiasmo que le pone al fútbol, va a ser algo serio. Y no sería raro que, de aquí a fin de año, lograra convencer a todo el mundo y se ganara un viaje a Lima.

Francisco Las Heras.

"YO ME TIRO fuerte a veces, pero sin mala intención, sin el deseo de herir a mis rivales. Es que es el ímpetu, la desesperación de ver que se me va el contrario, lo que me hace parecer brusco. Ustedes tienen, por ejemplo, a Carmona. Todos le celebran sus payasadas, sus vivezas. Y es un jugador sucio, de mala intención, se lo aseguro. Cuando el referee no ve, se acerca a cualquiera y le manda un puntazo a los tobillos. Si uno contesta, como el referee no vió la primera agresión, le cobran foul. Además, ahora he cambiado, usted mismo lo ha dicho. Fué eso que le contesté de mi trabajo. Y también lo que me decían la prensa y mi padre. Y Juan también. Uno trata de ir mejorando siempre, le aseguro".

LUEGO LA PREGUNTA indispensable, el seleccionado nacional. Pancho Las Heras da su opinión: Simian Cortés, Córdoba, Córdoba, Pastene, Ponce, Luco, Carmona, Toro, Carvajal y Guillermo Torres.

"Y es claro —agrega— si hay un huequito por ahí, Pancho Las Heras de suplente..."

RENATO GONZALEZ.

FAMAE ENTRO CON PIE...
(Continuación de la pág. 6)

el marcador: la falta de puntería de sus hombres.

YMCA, en esta oportunidad no fué el cuadro rítmico que todo lo sacrifica ante la buena acción técnica, tenía ganas de vencer a Famae y puso empuje y rapidez en sus jugadas, pero se descompuso algo y ello influyó en la falta de precisión de sus hombres para encestar. Atacaron mucho, pero sin efectividad, acaso más que Famae; para probarlo está el caso de Baby Duncan, a quien alcanzamos a contarle más de veinte lanzamientos, sin embocar uno sólo. Toro también perdió muchos tiros ejecutados de distancia y Baron, que tal como lo hizo Duncan se rompió luchando en la brega, perdió buenas ocasiones desde bajo el cesto mismo.

Kapstein fué el puntal de la defensa de la "Y" y uno de los mejores hombres de la cancha; jugó con mucha fogosidad; pero si el árbitro señor René Soto hubiera usado la severidad gastada en los primeros diez minutos, el back mencionado habría salido muy luego por cuatro fouls. Rubén Guerrero fué, junto con Kapstein, lo mejor del cuadro. Lizarzaburú, que entró en el segundo período, era el goleador que necesitaba la "Y", y quien debió reemplazar a Duncan mucho antes. El "cholo" jugó 20 minutos y fué el scorer de su cuadro con 12 puntos.

EL PARTIDO, sin ser sobresaliente y sin llegar a ser de calidad técnica, fué interesante y gustó. Si la "Y" tiene puntería, los numerosos espectadores que se congregaron en la cancha de la Fábrica habrían presenciado un cotejo de esos sensacionales, pues los dobles habríanse ido sumando alternativamente para cada bando, y como Famae estaba para dar más, exigido seguramente se habría superado.

Gálvez, el centro de los albiceleste, fué uno de los hombres más brillantes, hizo uno de los mejores partidos que le hemos visto. Además de su labor siempre consciente como eje del ataque, esta vez hizo goles de excelente factura. Isaac Ferrer se mostró como el goleador sobresaliente de los lances anteriores. Reyes, sin salir de su estado regular, aún cuando no desentona, no es el mismo goleador de otra época. La defensa bien, sin hacer nada grande. Espinoza fué otro de los goleadores del cuadro, marcó 15 puntos. Ferrer hizo 17.

INTERNACIONAL, para anotarse el primer punto en el Campeonato, cumplió una performance eficiente. Jugó suelto, seguro y sus hom-

(Continúa en la pág. 14)

Un nuevo y sensacional NEUMATICO

EL GENERAL Dual 8

¡Un neumático que se agarra más en un pavimento mojado y resbaloso, que cualquier otro neumático en una superficie seca!

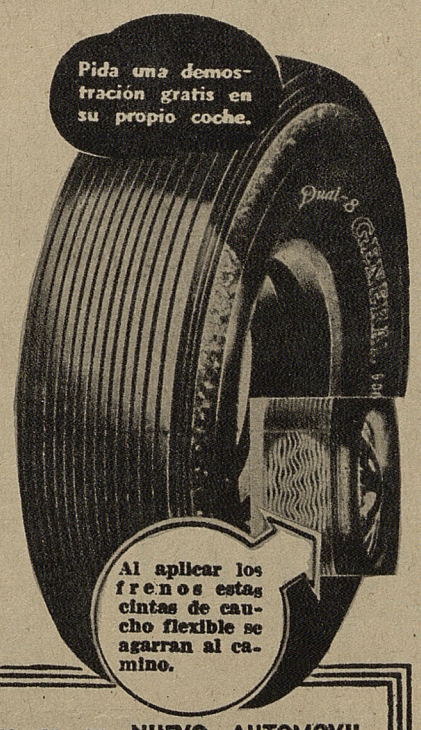

Póngalos en su NUEVO AUTOMOVIL. El distribuidor GENERAL le explicará nuestro plan de cambio, haciéndole un amplio avalúo por los neumáticos corrientes de equipo que vienen en su coche, los cuales puede usted entregar en parte de pago. Así disfrutará usted desde un principio de las ventajas del GENERAL Dual 8.

THE New GENERAL Dual 8

REPRESENTANTES PARA CHILE: DAVIS & CIA.

UN PREPARADOR NUEVO QUE VA HACIA ARRIBA: LUIS H. LABRA

Cuando Rosarina ganó la "Polla de Potrancas", sonó por primera vez en el ambiente hípico, en forma que lo oyó todo el mundo, el nombre de Luis H. Labra; y cuando, más adelante, la excelente hija de Sin Sabor se consagró indiscutiblemente como la mejor potranca de tres años, este nombre adquirió relieves propios y pasó a ser una figura conocida de la afición.

No es que Labra fuera entonces —no hace un año todavía— un advenedizo de la hípica. Por el contrario, en agosto de 1937, que fué cuando, puede decirse, empezó en forma provechosa su vida profesional, contaba con 20 años de actividades en el turf, pero todo este tiempo en calidad de "segundón", como ayudante de viejos preparadores: Humberto Pérez, en cuyo corral adquirió sus primeros conocimientos, los mejores tal vez, pues, según cree Labra, el trainer de Palais Royal es el hombre que más sabe en esto de entrenar caballos; Carlos Rodríguez, José Celpa, etc.

Cuando murió este último, los propietarios del stud "El Rosarino" obtuvieron para él la patente de preparador, logrando su primera victoria con Rosarina, que después de adjudicarse en brillante estilo en seguida el "Nacional" y "El Ensayo", vino a caer derrotada, en un final memorable, y por media cabeza, en "Las Oaks", siendo Valiosa su vencedora.

"No fué lógica la derrota de mi yegua —nos dice Labra— y ella se debió exclusivamente a la mala dirección que tuvo. Ruperto Donoso llevaba instrucciones precisas de correrla en punta y dejándola accionar libremente; y, con mal criterio esta vez, lo hizo sujetándola en todo momento, lo que la "gastó al freno". Antes, y posteriormente, Rosarina demostró ser inmensamente superior a su vencedora de aquella ocasión, lo que indica que aquella llegada fué enteramente casual".

Este final hizo que al regreso de los propietarios de Rosarina, que se hallaban por entonces en Argentina, le quitaran a Donoso la monta de la potranca. Y a raíz de esta determinación, el experto jinete, tan querido de los hípicos, optó por irse al extranjero, y desde entonces ejerce su profesión con gran acierto en Estados Unidos, donde ha confirmado su prestigio de gran látigo, prestigio que, a pesar de su desacierto en el clásico indicado —todos lo tienen—, se ha mantenido siempre igual.

Los dueños de Rosarina, los señores Juan y Abraham Diuana, son hombres de suerte, y a su lado, y por medio de sus caballos, Luis Labra ha conseguido un buen número de victorias en los once meses que lleva como preparador. Actualmente tiene ocho caballos — los ocho del stud "El Rosarino"—: la potranca nombrada, Mastuerzo, Huyuyuy, Alciste y Cordobesa, y tres potrillos de tres años: Fauno, Nublada y Dalcahue, este último fácil ganador del clásico del domingo.

El triunfo obtenido por este potrillo merece un comentario especial. No puede decirse que fuera brillante, pues sus contendores eran elementos sólo de segundo o tercer orden; pero es indudable que el hijo de Isabelino progresa día a día, y no sería raro que en los grandes premios de primavera lo viéramos luchar mano a mano con los mejores de su edad. Labra es optimista en este sentido, y lo considera —amor de padre tal vez — uno de los cuatro primeros elementos de la generación, que, según el, es bastante buena, y en todo caso, muy superior a la del año pasado. "Frente a Grimsby quizás no pueda lucirse —nos dice—, pero en la "Polla" y el "Nacional" no llegará muy lejos de él, si es que se mantienen las circunstancias actuales. De todos modos, en cuanto a calidad, no creo que sea inferior a Valeriano o Bonheur, estimados hasta ahora como los que siguen en aptitudes al "crack" de tres años".

FAMAE ENTRO CON PIE...
(Continuación de la pág. 13)

bres lucieron buena puntería, especialmente Rafael Salamovitch, con sus emboques de distancia. Olmos y San Martín también hicieron buenos dobles.

Federico Moret, anotó un repunte meritorio que prueba que está saliendo del mal momento registrado en toda su campaña de este último tiempo. Melis, en los momentos que estuvo en la cancha lo hizo bien. Primard y Sachetti, discretos.

Fué tarea fácil para Internacional imponerse sobre Green Cross por la cuenta de 40|21.

GREEN CROSS ha andado con mala suerte en esta temporada. Por diversas circunstancias no ha podido presentarse con toda su gente. Para este partido hubo de salir a la cancha con su back Pérez lesionado de una mano en un lance de fútbol y el equipo no pudo contar con dos de sus buenos delanteros: Alamiro González y Muñoz, que están enfermos.

Son sensibles estos contratiempos de los muchachos que dirige el incansable Juan Tijmes, pues son merecedores de actuaciones más estimuladoras. Además es uno de los cuadros que también luce el juego moderno, combina con acierto, juegan sus hombres al ataque y a la defensa, tiene algunos valores de méritos, pero también tiene sus fallas.

EL DOMINGO se vió que en el medio de la cancha estaban mejores que los del Internacional, pero entrando a la zona de goal del adversario se perdían. No se colocaban, no se cortaban a tiempo y no tenían la habilidad necesaria para despegarse de la defensa contraria, por estas razones se veían precisados a lanzar de lejos y no tenían la puntería necesaria.

A sus hombres les falta meterse bajo el cesto, hacer ese juego que hacen Ferrer y Gálvez del Famae.

ROBLES es un centro de condiciones que el año pasado se perfiló como uno de los mejores de la capital. Fuimos nosotros los que dijimos que él era el futuro centro del seleccionado nacional, pero ahora no sólo se ha quedado estancado, sino que está retrocediendo. Es un centro que no sabe jugar bajo el cesto, rara vez se corta para recibir y embocar. En los avances una vez que pasa a los aleros se queda rezagado y por lo tanto descolocado para terminar bien una faena.

Es sensible que se esté perdiendo uno de los hombres de más condiciones. Además, su estado físico demuestra que no se somete a un entrenamiento intensivo. Magliochetti es otro hombre bajo en el team de la cruz verde: lento, falto de bríos, no trabaja y es una falla notoria del conjunto. En este match no lució ni la puntería de otras veces.

Con una delantera en que sólo había un hombre animoso que estuvo acertado en sus jugadas, salvo en los lanzamientos: Hernán Muñoz, no se podía esperar mucho rendimiento.

UNIVERSIDAD, el five de atracción de la temporada, jugará el domingo próximo con Internacional y reaparecen Deportivo Sirio y Deportivo Olea en la competencia oficial.

TABARE.

33º ANIVERSARIO DEL PAPERCHASE

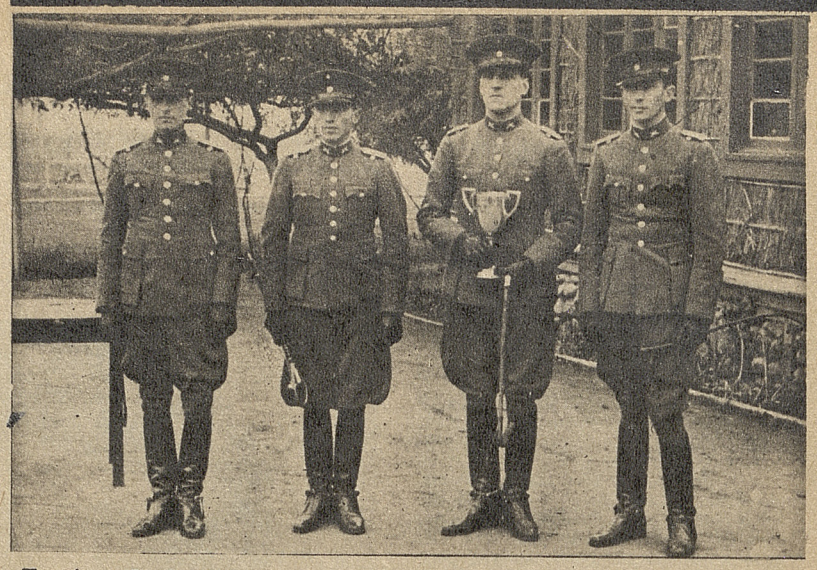

Equipo de la Escuela de Carabineros, ganador de la posta Lo forman: Mayor Subercaseaux, Capitán Quezada y Tenientes Pantoja y Tuza.

Srta. Clemencia Torretti.

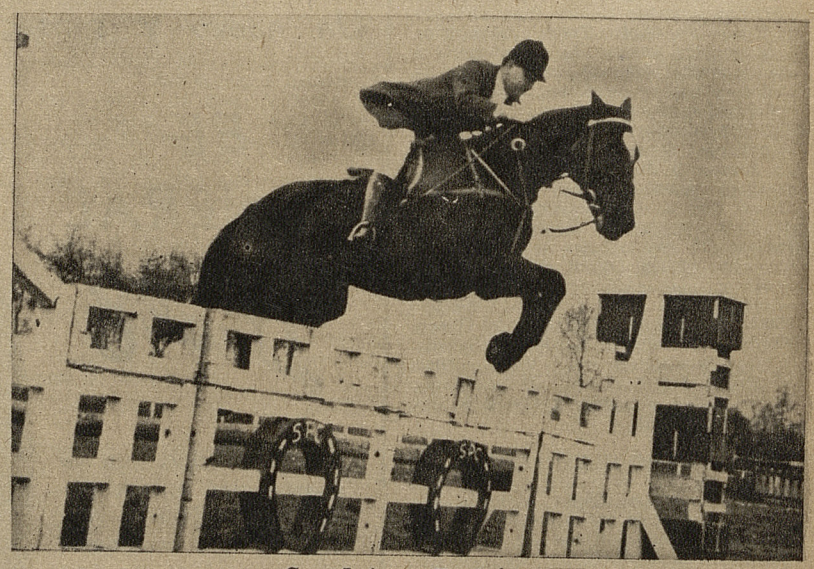

Sr. Jaime Rodríguez.

Asthur HAT

EL CRACK de los sombreros, es el preferido por todo buen deportista.

COMPRELO UNICAMENTE EN

MANUFACTURAS CHILENAS DE SOMBREROS

21 de MAYO 677, Edif. 1 P!SO

¡NO CONFUNDA!

DE CHUQUICAMATA

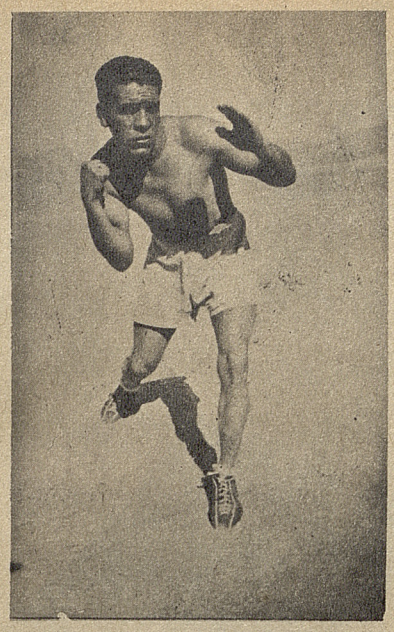

Elías Peña en una de sus poses para "Crack"

Entrevisté a Elías Peña (Pantera Negra), viejo boxeador amateur chileno, conocido en los cuadriláteros de Santiago y el Norte como uno de los más valientes y agresivos.

Se inició en este deporte el año 1918, a la edad de 11 años, en el Deportivo Tacna B. C., teniendo como profesor a su primo Dionicio Peña, quien fué boxeador en los tiempos que peleaba Manuel Sánchez. También tuvo como profesor al púgil de reconocidos méritos Víctor Pastá.

Su primera pelea la hizo en el campeonato "Berserino Laria", peleando con Alfredo Molina, que hoy es profesional retirado. Esta pelea la empató.

El año 1929 se clasificó en Santiago campeón amateur en el peso medio liviano. Hasta la fecha no ha tocado la lona. Venció en la semifinal al púgil iquiqueño Luis Martínez y en las finales a Pozo, de Talcahuano, campeón del año 1928. Con esta pelea se clasificó campeón amateur de Chile. Se le llamó Pantera Negra por su tez morena.

En 1935, en Santiago, se clasificó vicecampeón, defendiendo los colores del Badminton B. C.

Actualmente está considerado como el mejor pugilista de la región. Tiene hasta la fecha más de 150 peleas.

Elías Peña (Pantera Negra) se encuentra actualmente en manos del excelente entrenador y dirigente boxeril, don Juan Alegría, director del equipo de box del Deportivo Corre-Vuela, de Chuquicamata.

F. VEGA GALLARDO, Corresponsal.

Equipo de honor del Deportivo Chile. — (De izquierda a derecha): González, Araos, Herrera, Vergara, Garmendia, Veas. — (Hincados): Reyes, Rodríguez, Rodríguez, Chacano (cap.), y Directores.

DE OVALLE

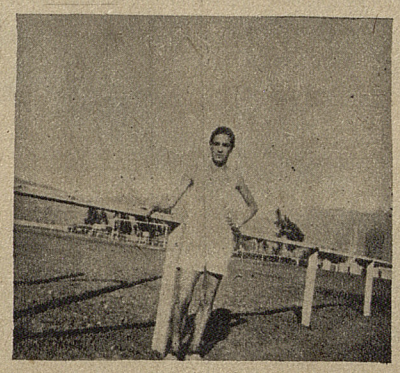

Luis Aliaga, del Deportivo Liceo, campeón de 800 metros planos, en tiempo 2'2"

Raúl Vergara, guardavallas del Deportivo Chile.

DE SAN VICENTE DE TAGUA TAGUA

En los encuentros disputados el domingo pasado por la competencia oficial, Huaraca 2.o derrotó por cinco a cero al Deportivo Centeno. El lance entre los primeros equipos fué suspendido 14 minutos antes del término, debido a la falta de luz.

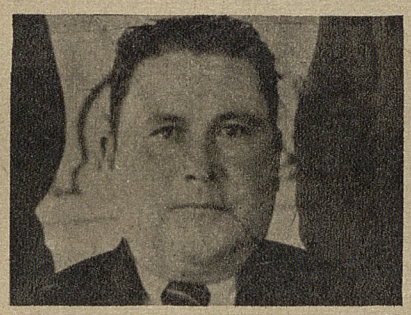

Sr. Domingo Larenas L., Presidente de la "Asociación Deportiva de San Vicente"

Un incidente.—La reunión se vió empañada por un incidente que adquirió graves contornos, y que ha dado mucho que hablar en las esferas deportivas locales. Demetrio Donoso, miembro del Huaraca, fué expulsado de la cancha por medio de la fuerza, a insinuación del Director de Turno, señor Aguin, quien expresó que dicho espectador estaba afecto a la medida de no poder entrar a un field de fútbol durante un año, agregando que al ser admitido el domingo anterior habría promovido un escándalo.

Intervinieron en el incidente varias personas y estuvo a punto de producirse un pugilato entre el director de turno señor Aguin y el presidente del Deportivo Tagua Tagua señor Rogelio Larenas.

En los círculos deportivos, y especialmente en el seno de algunos clubes, se estima que la dirigente está ejerciendo una especie de dictadura deportiva a través de la cual se beneficia a determinadas instituciones. Desde luego son partidarios del Velásquez, los señores Domingo Larenas Lavín, Raúl Aguin, Roberto Lobos, Manuel Pertier y Manuel Díaz V., presidente, secretario y tesorero, respectivamente los tres primeros, y directores los dos últimos.

El presidente, por otra parte, ha declarado al Corresponsal de "Crack" que está facultado, por una nota de la Federación de Fútbol, para impedir la entrada a las canchas a Demetrio Donoso.

La medida ha encontrado partidarios y contrarios en el ambiente local. El señor Alejandro Avendaño, presidente del Velásquez, estima que ella es justa; en cambio los señores Valentín Cuevas, presidente del Unión Obrera, y Clodomiro Lomboy, "taitita" del Arauco, consideran que la determinación es un tanto dura, pues las faltas cometidas no entrañan mayor gravedad. Estiman que el castigo debería ser suspendido en bien de la armonía del deporte local.

G. CORREA, Corresponsal.

Sr. Demetrio Donoso, castigado con un año de suspensión, cuya entrada a espectáculos le está prohibida.

Don Alejandro Avendaño, Presidente del "Deportivo General Velásquez", que opina que la Asociación no está errada en sus apreciaciones.

FUERZA Y VIDA

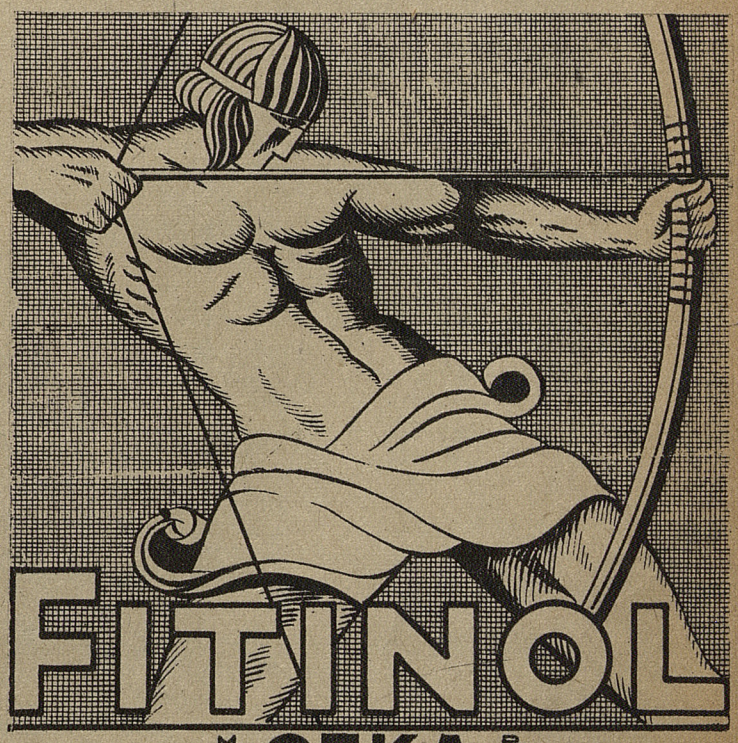

FITINOL

M. GEKA R.

DA VIGOR AL CEREBRO

Fórmula: compuesto de fósforo orgánico. M. R.

CRACK

—ROXANA VACCARO, LA DESTACADA NADADORA DEL CLUB DEPORTIVO DE LA UNIVERSIDAD DE CHILE, QUE EN LA ULTIMA REUNION EMPATO EL RECORD DE CHILE DE LOS 200 METROS ESTILO ESPALDA.

—EL ARQUERO UNIVERSITARIO, SIMIAN, SORPRENDIDO EN UNA DE SUS INTERVENCIONES EN EL MATCH CONTRA LOS RECOLETANOS.