SANTIAGO LEIVA, delantero de Santiago Morning.

estadio

M. R.

SELLO AZUL *Ofrece* :

"FINTA"

DISTRIBUIDORES EN TODO EL PAIS:

WILLIAMSON BALFOUR Y CIA., S. A. Y WEIR SCOTT, S. A. C.

MANUFACTURAS CHILENAS DE CAUCHO S.A.

estadio

REVISTA GRAFICA DE DEPORTES

Director: ALEJANDRO JARAMILLO N.
Dirección y Administración: Avenida Santa María 0108, 3er. piso. Casilla 3954. Fono 392116.

Año XX — N.º 945 — Publicación Semanal — Santiago de Chile — 6 de julio de 1961.

PRECIO DE VENTA EN TODO EL PAIS: E° 0,20 ($ 200)

5 - JUL 1961
Depósito Legal

Un viejo senador de la República, de amplia trayectoria política y de gran peso en todas las altas esferas de la nación, ha levantado su voz en el Congreso Nacional en favor del deporte. El hecho es inusitado, por cuanto no se recuerda una gestión tan decidida, tan valiente, de parte de una personalidad como la de don Humberto Aguirre Doolan. Hasta hoy nuestros legisladores más destacados pensaron que el deporte era una actividad subalterna y que no merecía figurar en ningún sector de sus inquietudes.

Ofrecemos, por esta razón, gratamente impresionados, las palabras del señor Aguirre a los lectores de "Estadio". Podríamos agregar que por fin se levanta en el Congreso Nacional una voz maciza, ponderada, consciente de las obligaciones que tiene el legislador moderno, con capacidad y ascendencia como para abrir brecha en la indiferencia que en ese importante sector del Estado siempre hubo para la cultura física nacional.

Humberto Aguirre Doolan se ha echado sobre sus hombros una tarea que lo honra.

A. J. N.

"Cuando, hace más de cuarenta años, se realizó la primera justa atlética en esta parte de la América. Chile ocupó, sin discusión, el primer lugar, y este primer lugar lo mantuvo por mucho tiempo. Nuestros atletas, bien preparados, en excelente estado físico, supieron conquistar la preeminencia en estas justas deportivas. Año a año, nuestros campeones, cuyos nombres no necesito recordarles, llenaron con sus triunfos esa época de oro de nuestro deporte por excelencia.

"Hoy, a cuarenta años de este feliz inicio, vemos que todo nuestro poderío atlético se ha perdido.

"Si nos preguntamos el porqué de esto, al contestarnos estaremos al mismo tiempo indicando las consecuencias que de esta circunstancia se desprenden.

"¿Por qué hemos retrogradado tanto en la escala de valores deportivos? Las razones son muchas y de muy diversa índole.

"Tenemos, en primer lugar, la razón económica, tanto en lo que al Estado se refiere como en cuanto a las colectividades deportivas y a los individuos en particular.

"Otra causa, y muy importante, de esta desgraciada situación, es la falta de una política gubernamental en lo educacional. Así como la educación del espíritu es preocupación preferente del Estado, estimo que esa otra faceta, la educación física, que es tan importante, debe serlo también en igual o en mayor medida. No otra cosa hacen las dos potencias que se están disputando actualmente el dominio del mundo. En efecto, Estados Unidos y la Unión Soviética, simultáneamente con sus sorprendentes avances científicos, se han estado preocupando en forma preferente del desarrollo del deporte. Y a este finalidad, que en Chile se menosprecia, están dirigidas todas las fuerzas vivas de ambas naciones. En Chile, por el contrario, cree el común de la gente que el deporte no tiene ninguna importancia y que es demostración de ingenuidad o hasta de incultura el traer a esta alta tribuna este problema. Ni en los organismos encargados de la difusión del deporte, ni en el Gobierno, a través de su Ministerio de Educación, ni en los colegios fiscales, ni en la Universidad de Chile, ni en los colegios y universidades particulares, salvo algunas excepciones, hay preocupación por este aspecto fundamental de la integración familiar.

"En esta intervención he querido, sin entrar en mayores detalles, traer a esta alta tribuna mi preocupación por este problema, a cuya solución dedicaré mis mejores esfuerzos. Asimismo, creo contar con el respaldo de mis Honorables colegas, a quienes oportunamente presentaré los proyectos de ley necesarios para obtener el logro de las finalidades que perseguiré con mi intervención.

"Quiero, sí, hacer saber que mi intervención de esta tarde ha sido el resultado del clamor recogido que se ha levantado en el país, después del descalabro atlético de Lima y que mis mejores esfuerzos serán encaminados a obtener la legislación que sea necesaria, para transformar el deporte en todos sus aspectos como preocupación preferente de nuestro Gobierno."

A SORBITOS

CUANDO enfrentó a Laver, Ayala no había perdido un set en Wimbledon. Lástima que ese día perdió tres seguidos...

———

AUNQUE parezca extraño, el equipo de Audax está muy verde todavía...

———

LOS colocolinos comprendieron el domingo lo embromado que es chocar con un tren.

———

DE nuevo hubo líos graves en Quillota. Y eso que este año no hay descenso...

———

ESCALONA al arco y Riquelme de back centro. Por eso muchos se equivocaron al leer el equipo de La Serena y creían haber empezado por la delantera.

———

DESPUES de todo es lógico que Ferro haga muy bien las barreras.

———

QUE año para la Unión. No puede ganar en Santa Laura y pierde con un equipo dirigido por Isaac Fernández.

———

Y eso que a los rojos todavía les falta el partido contra Pancho Hormazábal...

———

PALESTINO ya no duda que en Viña la vida es una ruleta.

———

COLOMA, el arquero de Ferro, perdió un molar en una intervención. Eso es lo que se llama defenderse con dientes y muelas.

———

ATLETICO Madrid volvió a ganar la final de la Copa. De lo que se deduce que es el Wanderers del fútbol español.

———

EN las tribunas viendo jugar a Iberia. Una voz: "Córrete, Cartagena". Otra voz: "Córrete pa'l lado de San Antonio".

———

UN hincha equivocado creía que el árbitro del match San Luis-Católica era Cantillana. A cada rato le ofrecía combos. Cuando lo sacaron de su error exclamó: "¡De la que se libró Cantillana!"

———

EL Estadio Nacional cerró sus puertas el domingo y no se pudo cumplir así el programa del torneo matinal atlético juvenil organizado por los liceos fiscales. Seguramente consideró que no era programa apto para menores.

DESDE LA ALTURA

Alfredo Achondo G., en el mando superior.

SE registró en la semana la substitución de mando en el organismo máximo del deporte amateur chileno. Luego de 14 años de ininterrumpida gestión, Alejandro Rivera Bascur delegó en manos de Alfredo Achondo Godoy, antiguo y prestigiado dirigente, que desde hace más de 20 años dirige la Federación de Tenis. Ambos son directivos de reconocida gravitación en los destinos del deporte chileno y vienen actuando en el Consejo desde hace largo tiempo. En apariencia, pues, no representa este cambio de mando promesa alguna de innovaciones en la rutina del organismo máximo. Sin embargo, como sucede siempre en estos casos, existe la esperanza de que el Consejo Nacional de Deportes, en manos de un dirigente tan bien inspirado como Alfredo Achondo, varíe un tanto sus métodos y se vuelque más hacia una administración efectiva en procura del progreso del deporte nacional. Algunas ramas están viviendo, precisamente en estos días, un período de crisis que está exigiendo medidas urgentes y preocupación directa, para levantar sus standards. Hasta ahora, el organismo superior de nuestro deporte no ha tenido iniciativas precisas en este sentido. El cambio de mando abre una esperanza. Es natural que Alfredo Achondo, su nuevo timonel, materialice la expectativa.

Es oportuno, pues, el momento para formular votos porque alguna campaña de real beneficio surja patrocinada por él, dentro del Consejo, que, con la colaboración de todas las dirigentes, signifique un remezón profundo y provechoso en las viejas prácticas rutinarias conocidas hasta hoy.

A. J. N.

CACHUPIN

LA del MUNDO 1962

Noticiario · Anecdotario · Estadística

LA industriosa ciudad de Arica, puerta norte de Chile, sigue apresurando sus preparativos para responder como corresponde a su responsabilidad de subsede. Sus 140 mil habitantes están mancomunados en los problemas inherentes. La cooperación que cada cual presta es sencillamente admirable. Se vive, y con intensidad, clima del Mundial a meses fecha. A tres kilómetros del punto central de la ciudad, se avanza vertiginosamente en la construcción del Estadio de concreto armado que dispondrá de cómodo acceso y destino para 25 mil personas. La Junta de Adelanto de este pintoresco puerto, el pulmón que impulsa y orienta estos esfuerzos, ha manifestado especial preocupación por solucionar todos los detalles que permitan brindar las mayores comodidades a los turistas. Acaba de invertir 651 mil dólares para la construcción de un bloque habitacional de 78 departamentos y 21 casas, a cercanas cuatro cuadras del campo de juego. Además, en coordinación con la Corporación de Fomento, facilita los medios para terminar a corto plazo decenas de "moteles" de 60 camas cada uno, habiendo destinado también 500 mil dólares para mejorar y ampliar las pistas de aterrizaje del aeropuerto internacional de Chacalluta.

Arica, como centro internacional de suma importancia, pues convergen a ella las rutas de Perú y Bolivia y las conexiones con Argentina, estará en situación de ofrecer a los turistas, equipos participantes, dirigentes y miembros de la prensa extranjera, con amplitud, toda suerte de preferencias. Para los turistas dispondrá de cinco hoteles de primera categoría, 40 residenciales, los grupos habitacionales mencionados anteriormente, 500 casas particulares ya seleccionadas y empadronadas y el refuerzo muy significativo de otras 150 casas que está construyendo la Corporación de la Vivienda (CORVI). La Hostería Arica y los modernos hoteles Tacora y El Paso serán destinados al uso de delegaciones, dirigentes y periodistas.

Rancagua, otra de las subsedes, previos los estudios correspondientes con los organismos técnicos pertinentes, comunica que es posible trasladar en el curso de una mañana desde Santiago hasta el Estadio "Braden" un total de 9.800 personas. En la última reunión del Consejo de la Comisión Coordinadora Provincial asistieron representantes de la Sociedad encargada de proporcionar habitaciones a los turistas. Se pudo establecer así que este organismo está en condiciones de aportar en la capital con alojamiento adecuado para 20 mil personas para el caso que en Rancagua no existieran disponibilidades, obviándose en mucho el problema por la inmediata vecindad de ambas ciudades. De todas maneras, la misma Sociedad está haciendo ahora el estudio de las posibilidades que ofrece la propia ciudad de Rancagua para recibir turistas.

Con gran rapidez siguen los trabajos destinados a habilitar el Estadio Braden en Rancagua para 25 mil personas. Con el respaldo económico de la Compañía cuprífera y su garantía existe la seguridad de que los trabajos finalizarán en la fecha convenida: el mes de diciembre.

Mientras tanto el interés por este torneo crece en el mundo y ojos y oídos están puestos en los hechos deportivos y materiales que van construyendo sus bases. Hay suspenso en algunos grupos eliminatorios por la incógnita aún no despejada. Ya Rusia se ha enfrentado con Turquía y Noruega. Venció a los turcos por la mínima diferencia, y el sábado a Noruega por 5 a 2. Sin embargo no está dicho todo. Ahora tendrá que ir de visita a ambas partes. En Noruega, parece ser, no sufrirá desazón alguna; pero los turcos son bravos y en su país bien pueden llevar a los rusos a un tercer partido en cancha neutral, partido que entraría de lleno en el terreno de la intertidumbre. Nada hay seguro, pues, en este grupo 5. Turquía ya ganó a Noruega en Oslo por 1 a 0 y volverán a medirse en Estambul el 29 de octubre, pero antes Rusia jugará en Oslo el 23 de agosto para ir al match decisivo en Estambul con Turquía el 12 de noviembre.

En lo que respecta a estos lados más cercanos, Bolivia, que debe cotejarse con Uruguay en match de ida y vuelta, prepara su contingente bajo las órdenes del coach chileno Panay. El domingo enfrentó al América, de Brasil, en match de prueba y el resultado fue sencillamente desalentador para los bolivianos. El team brasileño no les dio respiro aventajándolos en todo orden de cosas por 3 tantos a cero. Muy por el contrario la selección uruguaya, que sólo debe eliminar a Bolivia para quedar entre los 16 finalistas, enfrentó a un seleccionado local en Montevideo dejando óptima impresión. Sin regatear el coraje desplegó una técnica y armado que dejó el ánimo pletórico de optimismo, anotando 4 goles contra cero.

Paraguay tampoco se queda en preparativos. Arma su cuadro y lo hace jugar periódicamente. A fines de la semana pasada enfrentó a una selección brasileña en Río, y se condujo con bastante acierto a pesar de haber perdido por 3 tantos a 2. Con México debe disputar el derecho a formar entre los 16. Los mexicanos luego de ese catastrófico score recibido (8-0) en Londres frente a la selección inglesa están temerosos y no oficializan fecha para sus partidos con Paraguay. Se presume que dilatarán el suceso para fines de año ya que por el momento dicen no estar en condiciones de enfrentarse a los paraguayos con pretensiones de vencer.

Argentina, ya finalista, dio término a su gira en busca de la verdad de su fútbol. Partieron con el deseo de saber dónde estaban en relación con el resto de los equipos del mundo. La gira sin duda les fue benéfica en lo referente al encuentro de esta verdad en razón futbolística, pero también puede ser que ella sea el punto de partida en otro orden. De vuelta en Buenos Aires se anuncian renuncias y una reorganización directiva total, con el propósito de encontrar una nueva orientación, más en consonancia con los tiempos que se viven en el fútbol moderno. Habría que ver ahora si este cambio significará una política futura total y absolutamente novedosa que se encauce decisivamente en los cánones modernos, o sólo la secuencia negativa de viejos moldes que han venido imperando con el beneplácito de tantos adictos.

USTED LO VE, LO PRUEBA Y SE LO LLEVA

ENRIQUE GUENDELMAN

SASTRERIA

ABRIGOS

CABALLEROS, TWEED ..... E° 29

SEÑORAS, DESDE ..... E° 15

NIÑOS Y NIÑITAS, LANA PURA ..... E° 14

ZAPATOS, CAMISAS

CREDITOS

San Diego 227

UNA PLUMA Y UN CORAZON

RENATO GONZALEZ, HOMBRE QUE VIVE LA VIDA Y EL DEPORTE INTENSAMENTE, SE ALEJA A DISFRUTAR DEL PREMIO A 35 AÑOS DE PERIODISMO. (Escribe AVER.)

EL periodista no habla de sí mismo, ni de los hombres de su profesión. Primero, porque subentiende que no son materia del interés del público. Luego, por una especie de pudor profesional, que muchas veces se torna improcedente e injusto. Tal sería si resistiéramos la tentación o desconociéramos la obligación de escribir hoy de Renato González, a quien ustedes conocieron a través de las páginas de "ESTADIO", y durante 16 años, bajo las firmas de PANCHO ALSINA y RINCON NEUTRAL.

No hay complejo profesional que pueda inhibirnos, ni hay concepto que pueda empequeñecer el interés del personaje. Porque Renato González es, precisamente, un personaje del deporte. Es más, reúne todos los perfiles, que, trasladados a la actividad periodística, señalan al "crack". La perenne lozanía de su espíritu, la invariable ilusión de trabajar, el eco de la proeza deportiva, del detalle humano captado a la orilla de la cancha, del camino, del ring o de la pista que remeció sus fibras más íntimas, lo hicieron vivir intensamente el deporte, disfrutarlo y sufrirlo, paladearlo con fruición de gourmet.

Por eso, Renato González —o PANCHO ALSINA, si ustedes lo prefieren— entra y queda muy bien en estas páginas.

EL DOMINGO lo despedimos desde el molo de atraque número 3 de Valparaíso. El estaba a bordo del Reina del Mar, con su señora esposa, embarcado para partir en pos de un viejo y acariciado sueño. Irse a Europa por tiempo indeterminado, a descansar; aunque todos sabemos que ese descanso no ha de pasar de ser meramente teórico, o una manera de descansar muy sui-generis en todo caso. Se descansa cuando se sale de la rutina, cuando se vive bajo otros cielos, se respiran otros aires, se ven otras caras y otros parajes. El hecho de haber elegido a España como puerto para echar el ancla está diciendo que esa actitud de reposo —que desde luego no se aviene con el espíritu de Pancho Alsina— será sólo otro modo de seguir trabajando intelectual y espiritualmente. Y profesionalmente también. Desde Madrid se está en pocas horas en Italia, e Italia es el centro del ciclismo mundial. Se va en poco tiempo también a París, y París tiene su "Tour", sus campeonatos europeos de boxeo, sus grandes torneos internacionales de fútbol. De Madrid se queda a la mano de las grandes competencias automovilísticas y atléticas de Europa, de la Copa Inglesa de fútbol, de Roland Garros y de Wimbledon...

EL que nace chicharra tiene que morir cantando. Esto del periodismo y del deporte fue siempre una razón de vida para él. No significó el cauce para desbordar cómodamente algunas inquietudes, ni un berretín de momentos libres, ni el modo agradable y fácil de ayudarse al presupuesto. Es y seguirá siendo hasta el último de sus días su profesión, su vocación más pura y su pasión más intensa.

Crack, en deporte, es el que consiguió destacar, el que se da entero, el que se preocupa de su perfeccionamiento, el que significa un ejemplo por su dedicación y por la dignificación que hace de su actividad. Por eso dijimos que Renato González entraba en estas páginas en el momento de su alejamiento físico, como tal, como uno de los "cracks" de cuya vida nos ocupamos semanalmente en esta sección.

Es obvio demostrar que consiguió destacarse nítidamente por sobre el medio. Incorporó al periodismo deportivo un género que, sin caer en la chabacanería, llega hondo al corazón de los lectores. Hurgó en la médula del acontecimiento o del personaje para extraer el detalle humano que conmueve. Hizo poesía de la angustia del ciclista rezagado en la soledad del camino; del silencio en el camarín de un vencido; de un par de guantes abandonado, colgado de las cuerdas; de un niño con la nariz incrustada en las alambradas de la cancha de fútbol. Descubrió el alma de lo aparentemente inerte y árido del deporte. En el comentario mismo puso las pinceladas de algo siempre nuevo y profundo, despertando sugerencias en lo que habría sido trivial.

Pudo hacer eso, porque es un hombre culto y de fina sensibilidad. Renato González iba a ser médico, pero pudieron más las verdaderas inclinaciones de su espíritu. Su paso por la Escuela de Medicina quedó como una experiencia más de las muchas que vivió, y como un hermoso recuerdo de juventud ilusionada y revoltosa. Más que un científico hay en él un humanista.

Lo atrajo por muchos años la bohemia del periodismo de aquel entonces ya lejano. La noche estaba más de acuerdo con las hondas resonancias de su alma sensible. Lo vimos muchas veces detenerse ante el reflejo de los faroles en los charcos, o ante el efecto del muro sobresaliendo en la sombra tenue de la niebla; pararse de repente con el pretexto de encender el pucho que es uno de sus signos característicos, cuando su verdadera intención era captar el rumor del agua del río que venía de lejos o la música un poco sórdida que venía de algún tugurio. Y así como tantas veces lo vimos secar sus gafas tras haberse emocionado con el tranco elástico de Ramón Sandoval, con un sprint de Massanés, con una llegada de Andrés Moraga, con un round soberbio de Antonio Fernández, le observamos el mismo movimiento al descubrir algún matiz del alba que se anunciaba bajo cualquier cielo.

Esa fina sensibilidad se traduce en sus crónicas. Y marcó sus gustos. Lector empedernido, ha hecho de Proust, de Huyssman, de Steinbek, de Hemingway, de Faulkner, de Joyce sus amables compañeros de íntimas y felices veladas. Fotógrafo de ojo certero, capta con fino sentido el claroscuro, el motivo diferente y poético, el color de un ocaso rojo y de un amanecer violeta. Aficionado a la música, sabe equilibrar admirablemente su afición y gustar la belleza de lo clásico con lo sincopado de lo moderno y lo sugerente de lo típico. Todo lo que tiene alma de pueblo —el jazz norteamericano, el tango argentino y la marinera peruana— puede conmover sus fibras como el aria o la sinfonía más selecta.

Por todo esto ha sido excepcional la pluma de Renato González, porque tras ella hay una cultura vasta hecha en la lectura, en la música, en la fotografía, en los conciertos y las exposiciones, en las conferencias y en los teatros. Y por eso ha dignificado a esta profesión, demostrando que no se contradice con las manifestaciones más delicadas del espíritu y del intelecto.

INOLVIDABLES

Amigo de toda la gente del deporte, distinguió particularmente a ciclistas, automovilistas y boxeadores, con quienes compartió autorizadamente. En el grabado, está en Talca, acompañado de don Lorenzo Varoli y sus hijos.

LOS que trabajamos junto a Renato González tantos años sabemos cuánto y de qué buena manera se dio a su profesión. A los 58 años de edad, y a los 35 de periodismo, mantiene intacta su alegría de trabajar. Para él nada es tedioso ni odioso. Disfruta intensamente siguiendo una caminera ciclística con todas las incomodidades propias de esa gestión, exactamente igual que en los albores de su carrera. Nunca faltó a la meta o a la ruta en las pruebas del automovilismo. Todos los viernes llegó al Caupolicán, como sacado de una de las mejores creaciones de su viejo amigo, el dibujante Camino, que con unas gafas, un puro y una bufanda, hizo un celebrado apunte de Renato. Sábado y domingo cruzó con la misma ilusión de siempre las verjas de los estadios de fútbol. Podemos dar fe de que además de ser el mejor, siempre su trabajo fue el primero en llegar a la redacción de "ESTADIO", los días de entrega, y que en las charlas de planificación del trabajo semanal siempre tuvo un tema que sugerir, que ya tenía sentido y madurado.

Por todo esto, Renato González es un ejemplo.

POR SENTIR el deporte como lo siente, ha sido apasionado. Y ha dado con esto otra lección. El periodista es humano y tiene perfecto derecho a sentir cariños. El que dice que no los tiene es un mentiroso, un simulador, o un cobarde, inseguro de sí mismo. Renato los ha tenido y muy hondos, pero nunca, por ellos, ha sido injusto con nadie. Y allí radica su lección de equilibrio, de independencia y de personalidad.

Fue apasionado de Fernandito, de Magallanes —de aquel Magallanes de las viejas glorias—, de Raúl Toro, del equipo de los húngaros que vio en el Mundial de Fútbol de 1954, de Hernán Massanés, de Andrés Moraga, de Ravera, y de tantos otros. Ha partido a Europa, recomendándonos a Domingo Rubio, en quien ve la figura excepcional que el boxeo chileno no tiene desde hace tanto tiempo. Esas predilecciones no significan incondicionalidad. Por el contrario, si inspiran elogios, también encuentran expresión en la crítica y en el consejo. "Cambie usted esa multiplicación", o "Tiene que aprender a retroceder golpeando", o "No busques siempre la jugada perfecta, simplifica tu fútbol", son palabras que han salido de la pluma o de los labios de Renato González, para corregir algún defecto.

En esta profesión nadie puede ser absoluto ni pretender no equivocarse. Renato se equivoca como todo el mundo. Se equivocó muchas veces, pero de íntegra buena fe, y siempre tuvo la lealtad para reconocerlo y reparar su error. Precisamente, estuvo mucho tiempo equivocado con Fernandito, hasta que en el ring el "Eximio" le demostró esos errores. Y terminó por aceptarlos y convertirse, además, de un hincha personal en un amigo entrañable del crack. Entre muchas páginas escogidas que escribió, están aquéllas de la tarde en que Antonio hizo su último combate con el peruano Frontado, de conocido desenlace. Tras la pelea, se reunió un reducido grupo de amigos para reconfortar al veterano ídolo que desaparecía; y en la intimidad del departamento el astro en el ocaso reconoció generosamente el valor que para él había tenido la crítica y la amistad del periodista que lo acompañaba.

Sergio Livingstone no podía perdonarle a Renato González que aún mucho antes de él decidirlo lo estuviese empujando al retiro. Es que, sentimental como es, el viejo cronista quería evitar el mutis forzoso y tardío. Hay algo en él de esa "Impaciencia en el Corazón", de Stefan Zweig. "El Sapo" terminó por comprender esa actitud y apreciarla. Por lo demás, cuando vinieron nuevas tardes de triunfos para el arquero excepcional, Renato le brindó su personal homenaje y lo cerró con una frase muy expresiva: "Y ahora, que juegue hasta cuando quiera"...

La rectificación de conceptos, por mucho que se hayan sustentado, forma parte de la honradez periodística, y eso lo ha tenido Renato González a raudales, sin complejos de ninguna especie, sin soberbia ni tozudez. Tanto para cuando se había equivocado ponderando (caso de Germán Pardo, por ejemplo), como criticando (los que hemos mencionado).

Y esa actitud levantada y ecuánime le ha sido común en el deporte y fuera de él, como trasunto de que es algo propio de su personalidad. Durante muchos años mantuvo un criterio personal —hecho a la distancia— sobre los Estados Unidos de Norteamérica, adverso a la gran nación. Fue a los Juegos Panamericanos de Chicago, recorrió una buena parte del país, conoció a su gente, su manera de vivir, y regresó declarando hidalgamente que había estado errado y profesando su admiración y sus simpatías a los norteamericanos.

La pasión ayuda al hombre a hacer con más sentido la vida. La de Renato González tiene que estar colmada, porque ha vivido apasionadamente, buscando la belleza por sobre todo. Por eso ha sido un amigo de una sola línea, porque nada hay más bello que la amistad. Si ha puesto pasión en sus juicios es por esa misma razón. Por lo mismo que es apasionado de Neruda, del impresionismo y de Edith Piaff, de las páginas de "Arco de Triunfo", del "Cuarteto de Alejandría" y de "Un árbol crece en Brooklin", de Buenos Aires, Lima y Montevideo, del cine neorrealista y de la fotografía en colores.

Sin pretenderlo, caemos en cuenta de que hemos esbozado un retrato escrito de Renato González. Faltarían algunos apuntes para conformarlo mejor. Sabe ser cáustico, en particular con los impertinentes. Una vez un odioso hincha de fútbol se acercó a su mesa y le dijo: "Lo felicito... Usted ha estado de acuerdo conmigo"... Y él, sin inmutarse le contestó: "Felicítese usted, entonces"...

Hemos dicho y habíamos dejado en el enunciado que pocos periodistas se preocuparon más de su profesión. La prueba está en su versación, en las últimas novedades del deporte. Porque Renato es un estudioso. Participó hace tiempo en un concurso, en el tema "Campeones Mundiales de Boxeo", y sorprendió con su memoria y sus conocimientos. Hay algo que nunca se dijo, y es que no llegó al premio máximo, por una razón afectiva, reflejo de su natural sentimental. El mismo día de la prueba final falleció un viejo amigo suyo. Ese hecho le produjo un íntimo y total trastorno, como se lo causó siempre el dolor.

FUE su continente apasionado el que lo llevó a Europa. Cuando anduvo por allá para el Mundial de Fútbol de 1954, se prendó del Viejo Mundo, de su manera de vivir tan respetable. Se enamoró de París y de Madrid, principalmente.

Renato vivió por largos años en un departamento de la calle Merced, frente a la fuente alemana del Parque Forestal. Tenía desde sus ventanas un panorama de acuerdo a su visión interior. Ese parque se le entró más en el alma aún después que volvió de Francia, acaso porque en algunos sectores tiene algo de El Paseo de la Reina, de París.

Pronto estará por allá. Nos ha dejado una sensación de vacío y de orfandad que ha de compartir mucha gente del deporte. A ese departamento suyo del Parque Forestal, atalaya en que vivía con sus tesoros: sus libros, sus discos, sus fotografías, sus diapositivas, sus miniaturas y su completa bibliografía deportiva, que siempre estaba estudiando, llegaban con frecuencia modestas y grandes figuras del de-

(Continúa en la pág. 6)

"CRACK"

LA PELOTA OFICIAL DE LA ASOCIACION CENTRAL DE FUTBOL PARA 1960. NUEVO MODELO DE INVENCION PROPIA PATENTADO POR EL MIN. DE ECONOMIA BAJO NUMERO 607.

DE USO EXCLUSIVO DE SU UNICO FABRICANTE EN CHILE

CUSTODIO ZAMORA H

Pedidos solamente por mayor

OLAVARRIETA 3706, FONO 54371,

CASILLA 135, SAN MIGUEL, STGO

"CRACK", EN VENTA SOLAMENTE EN LAS MEJORES CASAS DE DEPORTES DEL PAIS

éste será su punto de destino

Este será su punto de destino, si consulta las extraordinarias facilidades que LAN - CHILE pone a su disposición para realizar este viaje.

Económicas tarifas . . . y además
Ud. viajará rodeado de la tradicional atención de LAN - CHILE.

EE.UU. - PANAMA - PERU - BOLIVIA - CHILE
ARGENTINA - URUGUAY.

Consulte a su Agente de Viajes.

LAN-CHILE

VIENE DE LA VUELTA

porte, llevando una noticia, un proyecto, un problema o un saludo nada más; cuando no buscando un consejo o el simple contacto con el amigo sabio, bueno, profundamente humano y comprensivo, en cuyo interior encontró siempre eco la alegría o el sufrimiento ajeno.

En estos días previos a su partida, hemos sentido la profunda congoja de saber que nos faltará. Pero cuando lo hemos visto en la cubierta del "Reina del mar", junto a su esposa, feliz de haber realizado su sueño, de tener en esas manos que nos despedían, alegres y fraternales, el premio a 35 años de labor, nos ha parecido que seguir sintiendo pena por nosotros es un egoísmo.

FRIXIO

LA EMBROCACION DE LOS DEPORTISTAS

GIRANDO EL GLOBO

POR BORAX

CON dos nuevos records mundiales de natación cerró la semana pasada. En Osaka, Tsuyoshi Yamanaka, en los 200 metros libres, señaló 2'1"2, rebajando la marca universal anterior en 3 décimas. Un par de días después, pero en Estocolmo, una niña de sólo 14 años, Margareta Rylander, en el torneo nacional sueco, cubrió los 1.500 metros estilo libre en 19'2"8. Un increíble, por la edad de la nueva recordwoman y sus escasos tres años de actuación. Los tiempos parciales de esta nueva estrella de la natación mundial fueron: 100 m., 1'10"4; 400 m., 4'58"; 800 m., 10'3"3, y 1.000 m., 12'36"9.

AUSENCIAS ATLETICAS

Por razones de trabajo, varios de los más capacitados ases del atletismo norteamericano no podrán formar en el conjunto de USA, que en julio se dispone a participar frente a las selecciones de Rusia (día 15); Alemania Occidental (día 18); Inglaterra (día 22), y Polonia, el día 29. Es el caso de Parry O'Brien, actualmente el mejor lanzador de bala del mundo, en ausencia del campeón mundial, Nieder, hoy dedicado al boxeo profesional. Del recordman universal del lanzamiento del martillo, Harold O'Connolly, y del garrochista Ron Morris. También faltará, entre otros, Rink Babka, con su título mundial en disco. La Federación norteamericana por falta de fondos no está en condiciones de pagar a éstos el sueldo que dejarían de percibir en sus ocupaciones, razón que obliga a estas ausencias. El team norteamericano de todas maneras formará con elementos de indiscutible valía como puede establecerse después de la selección que se hiciera el 24 de junio. Puntos fuertes serán Frank Budd, reciente campeón mundial de las 100 yardas, con 9.2. En cuatrocientos planos, Otis Davis con su doble título olímpico y mundial. En alto, John Thomas, quien espera tomarse la revancha de las tres derrotas consecutivas sufridas a manos del ruso Valery Brumel, en su confrontación de Nueva York el mes pasado, y en salto largo, Ralph Boston, quien portará su sensacional nuevo record mundial de 8,24 metros.

HEROE REPARTIDOR DE LECHE

POCOS son los que conocen a Arthur Lydiard. Pero en Nueva Zelandia es un héroe nacional luego de haber conseguido como entrenador de un reducido grupo de atletas dos medallas de oro y una de bronce en los Juegos Olímpicos de 1960. Las de oro, con Halberg, en 5 mil metros, y con Snell, en los 800. La de bronce, con su maratonista Barry Magee. Lydiard es un entrenador empecinado. Cuenta con 44 años en la actualidad. Dos años antes de los Juegos últimos de Roma, aseguró que él tendría para la ocasión, por lo menos, tres ganadores. Faltó poco para que su anticipo fuera un acierto completo. Empecinado en la idea, empezó a trabajar con sus atletas Snell, Halberg y Magee, más que con interés con devoción. Dedicó prácticamente todo su tiempo en la preparación de estas tres cartas olímpicas. Como viera que ganaba tiempo, pero perdía dinero en este trance, no titubeó en aceptar un puesto de repartidor de leche para fortalecer su bolsillo. Todos los días recorría una distancia aproximaba de 25 kilómetros en el reparto que empezaba a las 5 de la mañana. Empecinado en ideas propias, en lo que se refiere a sistema de entrenamiento, Lydiard no comulga con aquellos "coaches" que propician y acostumbran ejercicios de levantamiento de pesas para los corredores. "Eso está bien para saltadores y lanzadores —opina—, pero no para corredores. A éstos hay que hacerlos correr, y mientras más, mejor." De vuelta de Roma se felicitó mucho a los atletas ganadores de tres medallas, se les hizo objeto de grandes y emotivos festejos, pero las loas fueron para Lydiard, porque ya, para esa fecha, eran conocidos los sacrificios que había hecho para bien de sus dirigidos. Los diarios de su país lo destacaron como el héroe del día. Un héroe, que entre otras cosas que se señalaron, con elocuencia y en detalle, figuraba la de haber corrido varios días, en Roma, con un par de zapatillas nuevas con el objeto de amansarlas para que su maratonista Magee no tuviera molestias el día de la prueba. Remarcable. Digno de felicitaciones, si consideramos, además, que Lydiard para este efecto debió levantarse durante esos días a las 6 de la mañana y correr en la carretera más de 15 kilómetros diarios, para que las zapatillas de su pupilo estuvieran a punto cuando las necesitara.

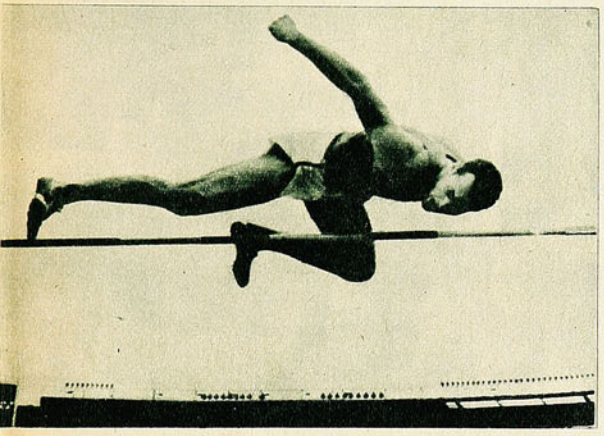

VALERY BRUMEL es captado en Moscú el 18 de junio, en el preciso momento en que salva la varilla colocada a 2 metros y 23 centímetros, estableciendo un nuevo record mundial para la prueba. El atleta ruso, quien en cancha cubierta posee también el record con 2,25 m., está seguro de que en un día no muy lejano el hombre podrá trasponer los dos metros treinta. Los técnicos, por su parte, piensan que sólo existen dos hombres capaces de esta proeza: el propio saltador soviético, y el estadounidense John Charles Thomas, hasta el 18 de junio recordman mundial con 2,228 m. Creen en Thomas, porque recién el espigado atleta de color está compitiendo contra atletas tan capaces como él. Recuerdan que antes de los Juegos Olímpicos, Thomas en cada una de sus actuaciones mostraba una sangre fría y un control sobre su sistema nervioso destacables. Ello, porque nunca tuvo competidores de riesgo como los que encontró en el terceto ruso que lo enfrentó en Roma. Ahora recién está conociendo y experimentando lo que es verse al frente de un rival de parecida capacidad. Cuando en Roma vio que los rusos no cedían, se descontroló totalmente. Meses después la visita de Brumel a USA le permitió, aunque derrotado, ganar experiencia al respecto. El propio Thomas confesó: "Si hubiera seguido saltando con la tranquilidad que solía tener antes de los Juegos, ya estaría sobre los 2 metros 25. Sé saltar y sé que puedo saltar mucho más todavía, pero sé también que para ganar a Brumel necesito aprender algo muy importante, vital para un atleta joven, como yo. Debo aprender a dominarme. A no sentir miedo. Antes afrontaba la varilla seguro de pasarla. Hoy, una voz interior me martiriza, diciéndome: "A lo mejor no pasas. A lo mejor no pasas". Y ese miedo de no pasar me inhibe, empero no pierdo las esperanzas de que las continuas experiencias por las que estoy pasando me vuelvan la tranquilidad perdida. Entonces sí que podré ofrecerles un nuevo record mundial".

CUADRO COMPLETO DE LOS PARTIDOS INTERNACIONALES EN LA HISTORIA DE LA SELECCION ESPAÑOLA DE FUTBOL:

Nación	J	G	E	P	GF	GC
Alemania	5	1	2	2	6	8
Argentina	4	1	0	3	2	4
Austria	5	3	0	2	13	12
Bélgica	7	3	2	2	15	9
Brasil	2	1	0	1	4	7
Bulgaria	1	1	0	0	13	0
Checoslovaquia	3	1	0	2	1	3
Chile	4	4	0	0	12	2
Dinamarca	1	1	0	0	1	0
Escocia	2	1	0	1	6	5
Estados Unidos	1	1	0	0	3	1
Francia	11	8	1	2	35	8
Gales	2	2	0	0	5	3
Holanda	2	2	0	0	8	2
Hungría	2	2	0	0	5	2
Inglaterra	7	3	1	3	13	19
Irlanda (Eire)	8	4	2	2	22	9
Irlanda del Norte	1	1	0	0	6	2
Italia	16	4	6	6	15	25
México	1	1	0	0	7	1
Perú	1	1	0	0	3	1
Polonia	2	2	0	0	7	2
Portugal	22	14	6	2	61	26
Suecia	4	1	2	1	5	6
Suiza	9	7	2	0	27	11
Turquía	5	2	2	1	9	4
Uruguay	1	0	1	0	2	2
Yugoslavia	2	1	1	0	3	2
	130	72	28	30	309	176

RELEVOS

Centro sobre el área de Unión Española; saltó a cabecear Fuenzalida, pero Nitsche alcanzó a rechazar con golpe de puños; Leiva queda encogido abajo. El ataque "bohemio" hizo trabajar mucho a una defensa cuyos valores titulares aún no alcanzan su mejor forma.

Primer gol de O'Higgins sobre Audax Italiano, a los 36 del primer tiempo; Roberto Rodríguez habilitó con pase en profundidad a Cabrera, entró el piloto entre Yori y Torres, y cuando Fernández salía a taparle el ángulo, remató rectamente de izquierda.

EN LA PUNTA

EL LIDER CAYO SIN PENA NI GLORIA EN EL TRANQUE, DANDO PASO A SANTIAGO MORNING Y A UNIVERSIDAD DE CHILE. (Notas de AVER y BORAX.)

¡SALE PALESTINO entran Santiago Morning y Universidad de Chile! Fue la voz que corrió el domingo por los dominios ciudadanos del fútbol. En Viña del Mar, cual si hubiese ido a Portugal, el líder perdía su lugar y lo entregaba a "bohemios y "estudiantes".

POR SUS CABALES

SANTIAGO Morning está transitoriamente en el extremo superior de la tabla, con legítimos derechos. Acabábamos de decir que "no hay manera de hacerle un gol", cuando Linazza apuntó la única conquista de Unión Española. La frase, con todo, no perdía sentido ni razón. En el peor de los casos queda como "qué difícil es hacerle un gol a la defensa bohemia". En cinco partidos, le han hecho sólo dos. Tres veces Adán Godoy salió con su valla invicta. Y el sábado estuvo a punto de no producirse esa caída. Nos dio la impresión de que Isaac Carrasco vio tan al alcance de su cabeza la pelota —que había sobrado al arquero—, que no extremó el esfuerzo en el salto para rechazar. Pero ese balón venía bajando y se coló no más rozando nuca y espaldas del back, que estaba sobre la línea.

NADA aconsejaba un cambio en el bloque posterior de Santiago, muy compacto, muy bien distribuido, muy expedito. Sin embargo, se dispuso el reemplazo de Poretti por Carlos Cubillos. Puede haber sido por lesión de aquél o por el interés particular de presentar una novedad. A lo primero no habría nada que decir; lo otro, sería una imprudencia que no tuvo mayores consecuencias pero que pudo tenerlas.

EL ex internacional no acusó buen estado todavía, aunque se vio ceñido. Pero le faltaba fútbol y, en todo caso, este fútbol distinto que se juega en Primera División Profesional. Quiso hacer mucho e hizo poco, porque se desorganizó, porque no se entendió bien con sus compañeros.

Los scorers en el campo de la Braden: Ceninho, para Audax Italiano, y Ricardo Cabrera, dos, para O'Higgins. Los dos hicieron un buen match.

Ese bloque entonces perdió armonía. Pero en el segundo tiempo, Cubillos sintió un leve tirón en una pierna y redujo su movilidad y sus ansias de jugar. Y entonces rindió más; estuvo mejor en la jugada. Y la defensa recuperó su apostura.

QUE se cuiden y esfuercen los defensas-centrales de la Selección Nacional, porque ha surgido un candidato para disputarles el puesto: Hugo Lepe, una de las bases de la solidez que exhibe la retaguardia de Santiago Morning.

EN esa defensa sólo desentona, por el momento, el zaguero-lateral derecho, Villanueva; es demasiado impulsivo, demasiado recio. Esa defensa es muy fuerte, pero no cae en lo punible, con excepción de Villanueva.

EL partido era apretado, interesante; un gol marcó Lezcano en la mejor jugada de la tarde; una acción conjunta de todo el ataque que finalizó el puntero, corrido al centro. Mucho del interés lo ponía el cuadro dueño de casa, que hacía frente con toda dignidad y muchas posibilidades. Héctor Rial estaba jugando su mejor partido

Fuenzalida ha dribleado a Otazo, que se había cerrado sobre el área y avanza unos pasos para rematar; Aguilera va a salir tardiamente a obstaculizar al forward de Santiago Morning; la jugada, sin embargo, no tuvo consecuencias.

NO TODO LO QUE BRILLA ES ORO EN LA VICTORIA DE LA UC

Benito Ríos, el forward de San Luis que no consigue afirmar su juego en su nueva tienda, y Jorge Luco, que reapareció bien en Universidad Católica. Venció la U.C. por 3 a 0 en Quillota. San Luis es el colista absoluto del certamen, con 1 punto. Junto con Audax Italiano son los únicos competidores que no han conseguido un triunfo todavía.

Hubo un ancho claro para los delanteros bohemios en el centro de la defensa roja; Leiva ha entrado al área ante la sola mirada de Manuel Rodríguez, Aguilera y Miranda, que no atinan a interventr. Entradas como ésta crearon serios problemas que Nitsche tuvo que conjurar prácticamente solo.

en Santa Laura, sabio, dinámico, buscando claros para meter pelotas o irse él hasta adentro. Pero entre las buenas particularidades del ataque de Santiago está la de poder hacer un gol en cualquier momento, sea dominando o de contragolpe. En un avance velocísimo, el paraguayo Lezcano hizo un gol espectacular. Pero fue anulado ante el estupor de todos. Fue un gol muy claro, muy limpio, conseguido desde la banda izquierda. Se cobró un "offside de presencia", que nos pareció improcedente, además de dudoso. Y acto seguido vino la compensación: penal para Santiago Morning, en una jugada que se produce a cada instante y que no tiene características de nada sancionable. Saltó Aguilera sobre Fuenzalida —nos pareció—, el forward incluso se inclinó hacia adelante, precipitando la caída sobre él del back, que había cabeceado el balón. ¡Penal! La verdad es que pensamos que se había cobrado foul del delantero. Así consiguió Santiago Morning su segundo gol, porque Leiva es un especialista en lanzamientos de doce pasos.

EL PARTIDO parecía definido allí. Pero Linazza le dio otro cariz al levantar el balón por sobre Godoy, que salía, y hacer el descuento. Fueron los mejores minutos del match y de Unión Española, que se sobrepuso a sus flaquezas con temperamento y con juego. Quizás a no mediar la suerte negra que parece perseguir a los rojos, pudo efectivamente conseguir el empate. Pero Manuel Rodríguez se resintió en un golpe y Reveco acusó el trajín intenso a que fue sometido. (Además de haber reaparecido un poco prematuramente, el volante hispano estuvo enfermo toda la semana). Entonces a esos afanes les faltó fuerza para prosperar.

Y como Santiago Morning, según lo decíamos, tiene fútbol para las duras y las maduras, hizo de contragolpe su tercer gol. Otra vez el paraguayo Lezcano, figura opaca en Universidad Católica y muy rendidora en Santiago, escamoteó de las manos de Nitsche la pelota y la mandó a la red.

MUY OPORTUNO EL TRIUNFO DE O'HIGGINS EN SU CAMPO.

LA CAIDA DEL PUNTERO

A LOS porteños les ha ocurrido con Palestino lo mismo que a los santiaguinos les sucede muy a menudo con Wanderers y Everton. Les tocó ver al puntero en una tarde en que de todo parecía, menos líder de la competencia. Hacía mucho tiempo que no veíamos tan lento, tan sin vida, tan monótono y derrochador al equipo de colonia.

Vaya sí un antecedente. Cada cuadro tiene su "cancha tabú", una cancha en la que no se encuentra, en la que no rinde lo que es normal en él. Wanderers la tiene en Santa Laura, otros la tienen en Playa Ancha y otros en alguna otra parte. Palestino la tiene en El Tranque. Los que acompañan al cuadro tricolor en sus salidas recuerdan como algo excepcional "la vez que Palestino jugó bien en Viña del Mar"... Dicen que fue en 1953...

CON la experiencia de su estrepitoso fracaso ante Colo Colo, Everton se preocupó de reforzar su defensa y no podían recurrir a mejor refuerzo que a Eladio Rojas. El competente medio internacional jugó con mucho criterio este partido; no se fue hacia adelante sin discriminación de circunstancias, sino que se quedó en situación de acompañar a sus delanteros, pero de estar a tiempo para volver. A cada esbozo de ataque tricolor, lo vimos haciendo una línea de cinco hombres en su defensa; en tales casos, bajaba Alcaíno, para completar con Leal la llave de media cancha. Terminado el avance, salía Eladio a hacer la otra parte de su competencia.

DOMINANDO Everton, su ataque producía poco, por cuestión de contextura. Betta, Leal, Olivares, Miranda y Alcaíno resultaban muy frágiles, estacionados en campo palestinista y disputando en choque con Lorenzo Araya, Almeyda, Castañeda y Mohor. Pero contraatacando, empezó a crear problemas, por cuestión de agilidad, de rapidez, de mayor viveza, propia de los jugadores pequeños.

Así salió el gol que definió el encuentro y que provocó el cambio en la punta de la tabla. Lorenzo González dio desde atrás a Betta, eludió el puntero a Castañeda y se fue adentro, remató bajo, la pelota cruzó a la valla sin que consiguieran tocarla defensores ni atacantes, llegó a los pies de Alcaíno en el extremo izquierdo, centró el wing a media altura, se zambulló espectacularmente Donoso para cortar ese centro, pero llegó primero Olivares y con certero cabezazo hizo el gol.

REHABILITACION para Everton ante su público. Pero futbolísticamente,

Por la izquierda buscó muchas veces la entrada Jorge Fuenzalida; en el grabado encuentra la oposición de Manuel Rodríguez. Santiago Morning llega a la cima de la tabla con su triunfo por 3 a 1 sobre Unión Española y con la derrota del líder en Viña.

Sin pena ni gloria cayó el puntero en El Tranque. Con juego lento e insubstancial dio todas las facilidades para que Everton se rehabilitara ante su público. En el grabado, Donoso en una de sus muchas intervenciones del segundo tiempo, acosado por el debutante Olivares, autor del único gol del partido.

un triunfo perfectamente explicable. A los viñamarinos los descomponen los rivales de rápido movimiento del balón; los favorecen los que cuidan acompasadamente la pelota. Y Palestino exageró la nota en este sentido. Jugó toda la tarde hacia los costados y hacia atrás, lentamente. No jugó un balón en profundidad y cuando quiso hacerlo, lo hizo con tanta lentitud, que ya la defensa estaba bien parada para cortar. Cortez y Fernández resultaron irritantes en esta tendencia.

SIN JUGAR BIEN, TRES GOLES

LOS quillotanos ostensiblemente bien preparados en lo físico, pero mal guiados por un nerviosismo que se dejó sentir en cada intervención, se mostraron por eso atolondrados. Las pocas veces que lograron superar a la bien dispuesta defensa católica, que con el refuerzo de Luco cerró muchas brechas, el remate resultó enemigo declarado del arco o bien inoportuno y débil. Lo prueba el hecho de que para Behrends la tarde fue apacible. Sin riesgos. Limitándose a coger balones que no entrañaban otro esfuerzo que el salir en su busca para hacer luego el consabido despeje.

El entusiasmo, a ratos desmedido, de los "canarios" tropezó con la labor más armónica y técnicamente más capaz de los universitarios. Los quillotanos se esforzaron en destruir y correr. Los visitantes por el contrario —salvo excepciones—, en construir, transformando los ataques rivales en cuna de avances que muchas veces recorrieron la cancha, pasando de un pie a otro, sin galanura, pero certera y rápidamente. Como lo exige el fútbol de hoy. En esto habría que buscar la razón de esos tres goles, que pudieron llegar antes, pero que no cumplieron con el itinerario, porque los dos interiores argentinos puestos para finiquitar los enlaces, demoraron su logro.

PISAR la pelota y no dar a ésta de inmediato sensato y oportuno destino es un error de bulto en este fútbol moderno, que se pretende rápido y práctico. Por eso, esos alardes de Nackwacki y Trigilli de dominio de balón resultaron a todas luces incompatibles con la tarea que realizaban sus restantes compañeros. Muy a menudo frenaron el juego como si les resultara una aventura jugar de primera, pero, curiosamente, sin amedrentarse cuando insistieron una y otra vez en la pretenciosa idea de creer que el dribbling es el camino más fácil y expedito hacia el gol. Como puntos negativos en la vanguardia católica, de no operarse en ellos un cambio decisivo hacia lo práctico, hacia lo útil, muchas esperanzas de gol quedarán marginadas a meros avances, a meros intentos, como sucedió tantas veces el domingo en el área quillotana. Hoy se piensa sobre la marcha. No hay tiempo, ni lo da el adversario, para pensar mientras el balón hace hora aferrado al pie.

UN proyectil lanzado con artera mano que da por tierra con un linesman y el persistente combate que se libraba en las graderías entre carabineros y exorbitados hinchas, que pretendían derribar barreras para irrumpir en el campo en son de aplicar justicia por sus propias manos, fueron las dos razones que obligaron al juez del encuentro, Reginatto, a dar por finalizado el match entre locales y la U. Católica.

Hasta ese momento, y transcurridas 3 cuartas partes del segundo tiempo, los estudiantes ganaban por tres tantos a cero. El último tanto mereció la objeción de los jugadores de San Luis, quienes violentaron el grueso de su expresión oral con empujones y un asedio al director del encuentro que obligó a éste a expulsar del campo a dos jugadores. Luego de algunos minutos de cabildeos, y ya apaciguados los ánimos, prosiguió la lucha que epilogó con la suspensión del encuentro —como ya lo dijéramos—, no bien el linesman cayó redondo al suelo en las cercanías del banderín del córner. Se produjo entonces un hecho inusitado. Reinó un silencio sepulcral en el estadio. La gente no abandonó sus posiciones, viendo con extrañeza, al parecer, cómo los jugadores tranquilamente tomaban rumbo a los vestuarios. Un silencio que podía ser precursor de acontecimientos de mayor gravedad, por cuanto la hinchada local se mantuvo sin moverse por largos minutos. Inactiva. Como a la espera de algo que, por suerte, no se produjo. Se tomaron todas las precauciones del caso y Carabineros salvó al árbitro de mayores desmanes. Epílogo ingrato que desvirtúa la médula educativa que encierran estas competencias, que, por suerte, comprenden mejor los públicos de otras plazas. Lo sucedido en Quillota constituye la excepción. Pero no por eso menos condenable.

TRIUNFOS SUREÑOS

A LA LARGA, el mejor "8" de O'Higgins es Luis Morales, el puntero izquierdo, que siempre se desempeñó construyendo desde atrás. Los dos mejores partidos de los celestes coinciden con la ubicación de Morales como interior derecho, armando el juego. Contra Colo Colo en la primera fecha, y ahora contra Audax, en la segunda.

MORALES formó con Roberto Rodríguez, una buena

ARDOROSO EL PARTIDO DE ROJOS Y BOHEMIOS. CON MEJOR DEFENSA, ESTOS FRENARON UNA LEVANTADA PELIGROSA DEL RIVAL.

RANGERS, CON UN GOL, HIZO ESTERIL LA DISPOSICION DEFENSIVA DE GREEN CROSS.

Situación de apremio para Nitsche; desde el suelo el arquero ha conseguido manotear el balón desde los mismos pies de Leiva. Miranda completará el rechazo.

Entre Almeyda y Lorenzo Araya consigue cabecear Olivares, centro delantero de Everton. Espera el pase Miranda, interior izquierdo, junto a Donoso que instintivamente se ha adelantado hasta la linea del área chica. Everton hizo amplios merecimientos para vencer a Palestino, aunque su triunfo se registró por 1 a 0.

combinación de media cancha y ella fue base del oportuno triunfo del domingo. Oportuno, porque ya la gente se estaba poniendo nerviosa en Rancagua y empezaba a murmurar... Allí, en ese sector, construyó O'Higgins esta victoria; de allí salieron las habilitaciones para Ricardo Cabrera y Salamanca. El piloto estuvo en lo suyo, haciendo los dos goles de su team, y el puntero tuvo ocasiones como para disputar en un solo partido los primeros lugares a los scorers...

NO ESTUVO el domingo en la alineación verde el brasileño Zizinho; en su ausencia correspondió a su compatriota y recomendado, Ceninho, ser el organizador del ataque. Y lo hizo bien, con calidad y colorido. A Ceninho lo trajeron como hombre de área, como hombre gol, y puede resultar una espléndida pieza de organización. No sería primera vez que esto sucede. También Magallanes trajo a Borello como goleador y lo aprovechó muy bien como nexo. Además el domingo en el campo de la Braden, Ceninho hizo el único gol de Audax.

EN TALCA, para Rangers resultó problema de muy difícil solución la disposición defensiva de Green Cross, que parece decidido a salir a provincia con la pretensión de buscar un punto y nada más. Lo malo para la cruz verde es que esas ambiciones limitadas no ha podido satisfacerlas, porque en sus dos salidas perdió cuatro puntos...

RANGERS está almacenando, como los granjeros, para los malos tiempos. Y esos malos tiempos pueden venir en la segunda rueda, cuando juegue sus 13 partidos fuera de casa. En su cancha se defiende, hace pesar su condición de local; pierde o gana estrechamente, y por ahí saca un empate valioso, como ése que consiguió ante Colo Colo. Esas parecen ser las pretensiones talquinas con el modesto plantel de que dispone.

En tanto Jorquera frena a Ríos, Behrends sale del arco y toma el balón. No tuvo problemas Universidad Católica para imponerse por 3 a 0 a San Luis, en match de final anormal.

OTRA VEZ

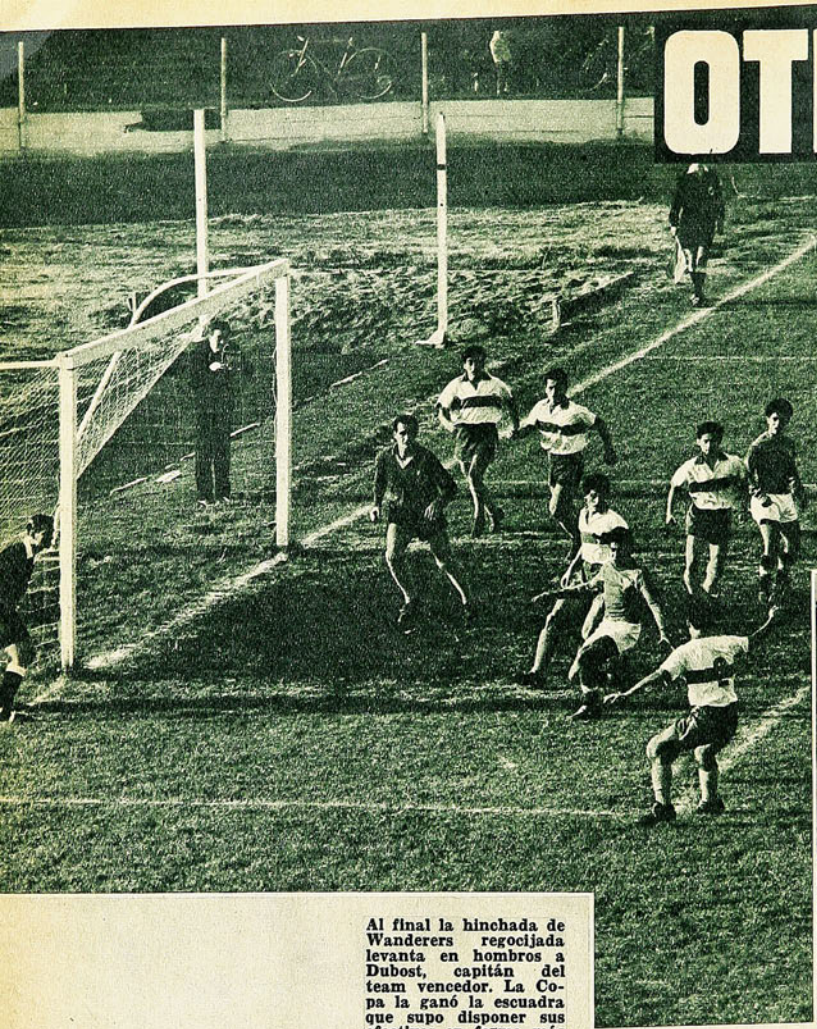

Los ataques caturros sin ser más insistentes que los católicos fueron más prácticos y penetrantes. En la escena cuatro forwards verdes en ataque obligan a actuar en racimo a toda la defensa estudiantil. El balón lo ha perdido Díaz y Jorquera se apresta para devolverlo al centro del campo.

Al final la hinchada de Wanderers regocijada levanta en hombros a Dubost, capitán del team vencedor. La Copa la ganó la escuadra que supo disponer sus efectivos en forma más inteligente.

Demasiado lejos del arco, el golpe de cabeza de Triguilli no inquietará mayormente al joven Olivares, arquero que respondió con creces a la responsabilidad de un encuentro que se jugó en clima de final.

EL CUADRO PORTEÑO RETUVO LA COPA

LAS perspectivas favorecían a Universidad Católica.

Un gol de ventaja, el hecho de haber ganado en Playa Ancha y la tranquilidad común que significa actuar en casa, eran factores que pesaban considerablemente en todos los vaticinios y diálogos previos. Además, no jugaba Tobar... Sin embargo, se impuso Wanderers. Y lo que es más importante, se impuso bien. Lo sucedido en Independencia el último jueves sirve para revalidar una serie de conceptos ya sostenidos en estas páginas. Ese dominio estudiantil, por ejemplo, que a más de creciente dio colorido al segundo tiempo, viene como anillo al dedo para comprobar que hoy por hoy el control de la pelota en los sectores lejanos no constituye ninguna ventaja. Que lo importante es adquirir el control de las áreas, y que en el fútbol actual se impone aquel que ubica mejor sus piezas.

Fue lo que hizo Wanderers, que supo ajustar el planteamiento más adecuado para cada situación de la brega. Tiempo que no veíamos tan acertado al elenco porteño en canchas santiaguinas, donde por lo regular se convierte en una fuerza muy inferior a la que se aplaude en Playa Ancha. Esta vez, al menos, Wanderers supo hacer los goles que necesitaba en los pasajes que le fueron favorables y supo defenderlos después, cuando el rival se vino con todo sobre su ciudadela. Todo esto, en un clima febril, impetuoso, áspero a ratos, pero siempre intenso. En clima de final.

WANDERERS

Fouilloux, celosamente custodiado, buscó refugio en el ala derecha en su pretensión de abrir brechas en la defensa porteña. Sus repetidos centros, sin embargo, encontraron sólo el eco de la bien plantada retaguardia del vencedor.

LA MAYORIA de los equipos chilenos se ven mejor cuando los atacan que cuando se vuelcan en campo adversario. Wanderers, justamente, es un caso típico de lo que exponemos. La razón estriba en el padrón de juego adoptado por nuestros conjuntos y que encuentra en el contragolpe o el avance a toda marcha, conductos mucho más favorables que el atosigamiento o la presión monocorde que termina por convertir el área en un bosque de piernas. La simplicidad, la rapidez y el sentido de profundidad con que se avanza en nuestro medio, suelen tornar estériles esos dominios terribles en que se juega a una puerta, pero al final se pierde.

Como le ocurrió a Universidad Católica en la jornada aludida.

EN TALES casos, los equipos chilenos ya saben las medidas a tomar y los procedimientos que deben adoptar. Algunos mejor que otros, pero en general, la línea táctica que se observa obedece a instrucciones y cánones similares. Lo que hizo Wanderers cuando quedó adelante dos a cero

WANDERERS HIZO LO PRECISO PARA GANAR: ATACO Y DEFENDIO MEJOR. (COMENTA JUMAR.)

vio continuamente visitado. Una de ellas, que Wanderers cubrió su zona con admirable habilidad táctica y con la entereza que se le conoce. Otra, que el dominio estudiantil fue más espectacular que ordenado, más brioso que efectivo, más entusiasta que orientado. A ratos, la Católica dio la impresión de desesperarse... Y eso influye poderosamente

Una prueba de lo que influye la presencia de Raúl Sánchez en la zaga porteña. Desde que reapareció el defensa internacional, a Wanderers le han señalado un solo gol en cuatro partidos.

Ese muchacho Olivares, que está custodiando el pórtico caturro, no sólo tiene agilidad, sino que se ve desenvuelto y no pierde la calma. Pese a su juventud, tiene desparpajo. Puede ser la solución que Wanderers buscaba en sus redes.

Hubo tres hands porteños dentro del área de Wanderers, pero no fueron sancionados. Tres hands en que el juez estimó que la pelota había ido a la mano, y no la extremidad al esférico. Y en tales casos, prima el criterio referil.

Por segunda vez el trofeo es puesto en manos de Jorge Dubost. El antiguo mediozaguero ha vivido así dos emociones inolvidables en la parte final de una carrera dilatada y eficiente. Hermoso, porque Wanderers ha sido el club de su vida.

Agregaremos nuestra aprobación a los párrafos de prensa, por el ágape ofrecido después del match en el Estadio Santa Rosa. Buena política la de Universidad Católica al permitir esa convivencia entre los protagonistas de una jornada brava. Al departir amigablemente, Wanderers y Universidad Católica culminaron dignamente una competencia ya adentrada en el interés de todos.

...O LA COPA CHILE, DISPUTADA EN SU TERCERA VERSION CON EL NOMBRE DE GREEN CROSS

también lo hubiese hecho Universidad Católica de haber conseguido afirmarse en el marcador. Estamos ciertos de que en tal caso hubiese sido Wanderers el que habría buscado mejor suerte en ofensiva tan vigorosa como la que debió soportar. De modo que las características del match las dio el movimiento del marcador. ¿Tuvo suerte Wanderers en sus conquistas?

Hasta cierto punto. Cierto es que el cabezazo de Díaz y el tiro cruzado de Hoffmann encontraron a Behrends sin chispa, sin reacción y en una pésima tarde, pero ocurre que otros embates caturros —posteriores a ese par de goles que decidieron la lucha—, perfectamente pudieron terminar en la red en maniobras muy buenas que merecían esa recompensa. Recordamos por ejemplo un taponazo de Hoffmann, que dio en un poste, y dos o tres arremetidas a fondo en que el balón se escapó por centímetros, como consecuencia de maniobras expeditivas y resueltas. De modo que cuando atacó, Wanderers supo llegar a fondo. Y cuando defendió, supo ser hermético.

Desde que se inició el segundo tiempo, ya se advirtió lo que iba a ser esa etapa postrera. Un cuadro al ataque y otro a la defensiva. Como la cuenta no experimentó nuevas variantes, cabe esbozar entonces cuáles fueron las razones que mantuvieron el marcador sin alteraciones, pese a que uno de los pórticos se cuando el reloj avanza y el rival mantiene intactas su disposición, su moral y su energía.

Viendo que Raúl Sánchez y Salinas mantenían a raya a Fouilloux y Triguilli, los hombres adelantados del quinteto universitario, Fouilloux se recostó por la derecha en visible intento para enviar centros ceñidos o abrir la retaguardia porteña. Fue entonces cuando Hoffmann confirmó sus dotes como wing replegado al colaborar de cerca con sus defensores y convertirse más en medio zaguero que en forward. Lo propio hizo García, auxiliando a Dubost en la marcación de Mario Soto, y también Reinoso bajó continuamente para complementar a Valentini en la vigilancia de Ramí-

(Continúa en la pág. 22)

UNIVERSIDAD DE CHILE GANO A WANDERERS CON PROCEDIMIENTOS SIMILARES, PERO MEJORES HOMBRES. (Comenta Jumar.)

NO FUE una tarde brillante ni mucho menos.

Sin embargo, se observaron algunas cosas de interés, y en los dos pleitos se asistió a un duelo de planteamientos que gravitó en los desenlaces. Es lo que tiene el fútbol de hoy. Para juzgarlo, hay que seguirlo con los ojos muy abiertos, escudriñar en los detalles, llegar a fondo.

LOS PARTIDOS de Universidad de Chile y Wanderers, por ejemplo, suelen ser parecidos, estrechos, del mismo porte. Muy explicable, porque los dos tienen defensas firmes, retrasan continuamente sus forwards y practican con rigidez el 4-2-4. La estadística lo comprueba a través de los últimos años. Uno a cero, dos a uno, dos a cero, uno a uno, en fin, resultados apretados, de cifras magras, de escasas visitas a la red, pero por lo regular favorables a la "U". Eso lo saben muy bien los porteños, y de ahí que en la víspera ya convengan en que se trata de un rival muy complicado, un rival que emplea sus mismas armas, y que de los elencos santiaguinos, es el que ha logrado mayor número de puntos en Playa Ancha...

No debe extrañar, entonces, que el cuadro azul también supere a Wanderers acá.

AL AMPEZAR el torneo, Lucho Alamos se mostró cauto y receloso. Insistió en que su cuadro "tenía mucho fútbol en el cuerpo", que no exhibía gran opción y que se conformaba con estar más cerca de la avanzada que de la retaguardia. No hay duda de que el coach estudiantil fue muy prudente en sus apreciaciones, ya que con frases tan tímidas se ponía a cubierto de cualquier eventualidad desagra-

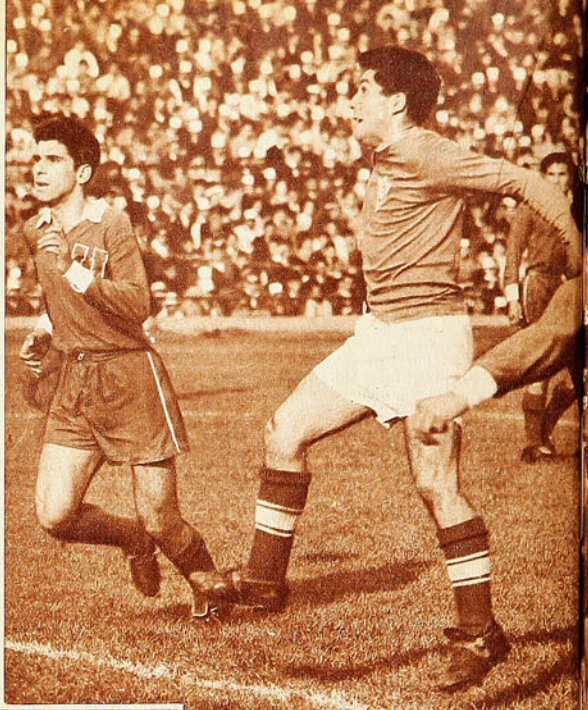

GOL DE WANDERERS. El partido parecía decidido cuando Wanderers puso inquietud con el descuento. Una falla de Astorga permitió que Retnoso cabeceara con el arco desguarnecido. La "U" ganó, entonces, con apremio un cotejo que pudo hacer suyo sin complicaciones.

Una sola flaqueza tuvo Coloma y le costó el gol de Colo Colo. Un centro de Toro —la pelota traía mucho efecto— escapó lamentablemente al control del meta y Alvarez arremetió a tiempo para apuntar la cifra y dejar las cosas uno a uno.

BUEN EMPATE DE FERRO. PLANT

CUESTION DE ESTILOS

El cuerpo de Hoffmann tapa en parte a Manuel Astorga, quien realizó en los últimos minutos la intervención más brillante de la tarde, al interceptar este centro en vuelo magistral. Casi al borde del área cayó el meta estudiantil en su impresionante y oportuna salida.

Bello perseguido por Ramírez. Así jugó y así marcó Ferro. Al centímetro... Los forwards albos carecieron de libertad y no dispusieron de mayores claros para causar estragos. Esta vez Colo Colo no pudo imponer su velocidad ofensiva. La disposición defensiva de Ferro tuvo como premio el empate a 1.

dable. Pero él sabe muy bien que en cualquier competencia nuestra la "U" tiene que ser candidato obligado, desde el momento que es base y estructura de la selección nacional. Del plantel que reunió Fernando Riera para los últimos cotejos con Brasil, hay nueve hombres azules: Astorga, Eyzaguirre, Navarro, Contreras, Sepúlveda, Musso, Ramírez y Leonel Sánchez... Defensa y ataque, poseen en suma la personalidad futbolística que más acomoda al fútbol chileno, utilizan el padrón que ha llegado a identificarse con nuestras selecciones y se ubican conforme a lo que diga el adversario. A esa fila de cuatro zagueros que viene luciendo la "U", con Eyzaguirre, Contreras, Donoso y Navarro, sólo le falta Raúl Sánchez para que sea la retaguardia nacional. No debe extrañar, entonces, que Wanderers haya podido franquear ese bloque sólo en los minutos postreros y a raíz de una flaqueza del arquero, totalmente ajena a su engranaje global. Sin Tobar, Wanderers no tuvo ataque para franquear ese bloque. Y si Wanderers logró acercarse con más desorden que acierto en los veinte minutos finales, fue porque

COLO COLO NO TUVO FACILIDADES Y CUANDO QUISO APURAR YA ERA TARDE.

el adversario cedió el medio campo y con ello la iniciativa en repliegue prematuro y peligroso.

PARA MEDIR el comportamiento de una delantera hay un síntoma inequívoco. Cuando punteros y entrealas cambian de costado o de posición en forma definitiva, vale decir, sin que ello signifique una posta o un simple movimiento desmarcatorio, es evidente que el asunto no camina. Wanderers empezó con Reinoso, García, Ricardo Díaz, Hoffmann y Guillermo Díaz. En el segundo tiempo Reinoso se vino a la izquierda y Guillermo Díaz se fue a la derecha. Y terminaron prácticamente con Reinoso al centro y el ala izquierda habitual de Ricardo Díaz y Hoffmann. Y eso lo dice todo.

Lo curioso es que también la "U" hizo algo parecido en la etapa final, cuando Leonel Sánchez incursionó repetidamente por la derecha y Jaime Ramírez, que hasta ese instante había sido al igual, un N.º 7, que organiza y construye (lo que hace habitualmente Musso), pasó al sector central en una suerte de trueque con Leonel Sánchez. Seguramente se quiso dar con ello un respiro a Sánchez, pero lo cierto es que el entreala tomó muy al pie de la letra las instrucciones, porque a ratos se desentendió totalmente de la brega. Ramírez en cambio, que viene jugando con laboriosidad admirable, mantuvo un trajín incesante, y fue el único que trató de mantener un contacto entre defensa y ataque, que se fue perdiendo con el correr de los minutos. Y decimos el único, porque Campos y Alvarez permanecieron siempre adelantados a la espera del contragolpe y Clavijo se limitó a esperar el balón junto a la línea muy ceñido a su condición de wing.

Por eso, Universidad de Chile, después de ir ganando dos a cero y perder ocasiones para haber apuntado una o dos cifras más, terminó por pasar angustias evitables en los últimos pasajes, luego que Reinoso aprovechó una salida y sin ganar un punto—, el team aurinegro mostró firmeza en sus líneas traseras, y de ahí que los reveses fuesen bastante exiguos. (Dos a cero con Santiago, dos a cero con O'Higgins y uno a cero con Wanderers). Después, Ferro ganó en Talca uno a cero, y ahora empató a uno con Colo Colo. O sea, que a Coloma le han señalado seis goles en cinco partidos, lo que en ningún caso constituye un promedio desfavorable. El mal ha estado en su vanguardia, y al mejorar ésta se ha producido un alza general en las posibilidades del cuadro, debidamente acompañadas por un alza también en la moral.

Frente a Everton, el quinteto albo —ligero, codicioso y hábil— arrasó en celebrado espectáculo con una defensa lenta, tiesa y sin flexibilidad como fue en esa oportunidad la viñamarina. Con Ferro, el panorama resultó muy distinto para los albos, no porque sus delanteros hayan bajado, sino porque NO LOS DEJARON JUGAR. Y eso en el fútbol de hoy es esencial. Marcados al centímetro, maniatados dentro del área, metidos siempre en un embudo que contó con la permanente colaboración de Matti y Faila, los forwards albos no tuvieron libertad para nada y terminaron por enredarse más y más en una madeja muy bien hilvanada por el adversario. Ferro —contrariamente a lo que aconteció con Everton— tiene hombres rápidos, hombres que vuelven con prontitud, hombres que recuperan una posición con facilidad. Eso fue lo que desarmó a Colo Colo, cuyo tranco sobrador y confiado del primer tiempo, adquirió mayor celeridad al promediar la etapa decisiva. A esa altura —sobre los 20 minutos del segundo tiempo—, Colo Colo apuró y buscó el arco como no lo había hecho hasta entonces, pero se encontró con un rival que lo esperó a pie firme, con estado físico suficiente para no bajar la guardia y con su moral tonificada por ese uno a uno prolongado más de una hora.

En vano pretende Hoffmann entrar al área con posibilidades. Donoso salió a tiempo para frustrar su intento más atrás. Ventajas. Una vez más la "U" tuvo hombres y estilo para superar a Wanderers. Dos a uno la cuenta.

floja de Astorga. Todo eso pudo soslayarlo si mantiene la misma ofensiva que le dio los dos goles, ya que a procedimientos y sistemas de juego similares, el elenco estudiantil acreditaba una superioridad de hombres y valores innegable.

BIEN FERRO

FERROBADMINTON siempre ha tenido buena defensa. Aún en los peores momentos —tres fechas sin hacer un gol

RESULTO notable la marcación de Avelino Díaz sobre Valdés, la de Ramírez sobre Bello y la de Carmona sobre Soto. Una sola vez remataron con posibilidades los integrantes del ala izquierda, pero en ambas la pelota dio en los maderos. Sin embargo, no puede hablarse de suerte, porque en los primeros tramos, cuando Matti abrió la cuenta con hermoso impacto, hubo también un tiro de Faila que dio en un poste. Y con dos a cero el panorama se hubiese obscurecido mucho más a los albos

En el primer tiempo pudo Universidad de Chile haber apuntado otra cifra. Oportunidades no faltaron. Alvarez entró resueltamente en una de ellas y al enfrentarse con Olivares, desvió por centímetros. Sánchez —buena figura en la saga porteña— había quedado fuera de foco.

Montalva y Valdés disputan el balón con la decisión propia de dos valores juveniles. No fue lucido el cotejo de albos y aurinegros, porque abundaron las acciones enredadas, pero interesó el trabajo de Ferro y hubo ardor en la media hora final con la posibilidad creciente de un gol decisivo.

Salta Coloma y atrapa un centro con seguridad, por entre Alvarez y Valdés. Avelino Díaz aparece junto al N.º 10 de los albos, a quien maniató dentro del área. Ferro planteó bien las cosas y además se superó como acontece con casi todos los rivales de Colo Colo.

A Ferro le faltó contundencia ofensiva, pese a que Escuti atajó cosas difíciles al final, pero de todas maneras con Matti y Molina ya hay dos hombres que aseguran el balón, que se comprenden y que llevan el juego. Falta lo otro, el realizador, el hombre de área, el que entra con todo. Con mayor decisión, Ferro pudo ganar incluso, porque la defensa de Colo Colo decididamente no anda bien. Hay mucha diferencia de ritmo entre el sexteto defensivo y el ataque del cuadro popular. Diferencia que conspira contra las posibilidades defensivas, porque el desborde juvenil de la vanguardia no es apoyado desde atrás con el mismo diapasón.

JUMAR.

LA TEMPORADA DE 1961 TUVO BUENOS APERITIVOS CON LOS CAMPEONATOS DE TANTEO EN VARONES, Y APERTURA EN DAMAS. SE ADELANTO UN JUEGO MAS CONSISTENTE. Notas de Don Pampa.

COMENTARIOS DE BASQUETBOL

SUGIERE BIEN

Sirio es otro de los cuadros que sorprendió al final del Tanteo con una eficiencia que no se le concedía. Salomón Awad, Abugoch y Luis García, el que lleva la pelota, son hombres que se ven bien. En el centro, de camiseta listada, Karoly Díaz, ex jugador del Marambio, que ahora refuerza a Palestino.

SE IBA A VER GANAR a las Estrellas de Colo Colo y éstas ganaron, pero en la visión del encuentro resaltó más el desempeño del perdedor. ¿Por qué? Sencillamente, porque el conjunto albo si bien terminó por imponerse, lo hizo después de haber sido equilibrado en largos pasajes y hasta adelantado en la cuenta, lo cual evidencia que su estado no era del todo eficiente.

Para nadie es un misterio que Colo Colo es una selección, como que representó a Santiago y conquistó el título de campeón de Chile y que en el equipo nacional campeón sudamericano había un sesenta por ciento de Colo Colo. Como equipo de club está fuera de serie en todo el país. Es muy grande para sus rivales en canchas nacionales. Eso es en la hipotética, y en la realidad resulta diferente, porque si bien triunfa siempre y se mantiene invicto en sus actuaciones, se agacha para permitir que los adversarios se le pongan en su altura.

Cierto que con ello gana el espectáculo. El público no iría de la misma manera para verlo imponerse en tal forma, que no hubiera una contienda disputada; si bien las exhibiciones de alta alcurnia se aprecian y se saborean con fruición, aunque sean producidas por un solo adversario.

Magallanes lo puso en apuros en la final del Campeonato de Apertura, jugado recientemente, y otros rivales anteriormente también lo ajustaron en la cuenta. Es cierto que termina por apuntar cifras claras, mas la irregularidad es su característica. Podría decirse mejor su displicencia. Se sabe que puede rendir en producción más positiva, porque no sólo dispone de media docena de estrellas, sino que también su entrenador, Luis Valenzuela, ha logrado el ajuste básico para el dominio de determinadas jugadas. Existe predisposición para aprovechar las aptitudes notables de las mejores, pero el ánimo de jugar bien es el que escasea. Se olvidan las estrellas que el juego es de comunidad y salen a buscar el halago y el aplauso por su cuenta y entonces se desestiba la carga, se desintegra la acción colectiva y el adversario sube.

Debe ser el exceso de superioridad. La certeza de saberse que jugando bien o mal, el triunfo les pertenecerá. Falta incentivo de triunfos más resonantes, y afloja la costumbre de ganar siempre a los mismos. Nadie juega a darlo todo. En la final de Apertura, en un dos por tres sacaron diez puntos de ventaja, mas, poco a poco, la defensa zonal de Magallanes se convirtió en obstáculo serio, mientras la defensa individual alba resultaba deficiente y los quiebres y habilidades personales de las atacantes albicelestes les permitían meterse bajo el cesto y embocar. Igualó Magallanes, pasó adelante por un doble y nadie se intranquilizó en la cancha y en la banca, por parte de las albas, salvo los parciales, que se desesperaban en encontradas reacciones. Seguridad en lo que se tiene y se sabe, y el empate lo sintieron como un toque de corneta. Colo Colo volvió arriba animado por los tonificantes dobles de distancia que acertaban Sylvia Echagüe y Sonia Pizarro.

63 POR 49, MARCADOR bastante expresivo como puede verse. Es que al final ya no hubo equivalencia y pesó fuerte el más grande. Tuvo ratos Colo Colo, muy contados, en que se agilizó, se desplazó con acierto, tuvo colocaciones precisas y encestó, pero analizado el match en su todo, fue más apreciable la actuación de Magallanes. Podría decirse que la victoria se logró gracias a la capacidad de lanzamientos de distancia de sus jugadoras, desde luego condición valiosa de un equipo y escasa en los conjuntos chilenos de los dos sexos. Fue lo decisivo: 24 puntos (13-11) acertaron desde lejos las dos defensas nombradas, mientras que debajo de los cestos sus puntales, Ismenia Pauchard y Onésima Reyes, totalizaron 32 (22-10), igualados por las rivales que ejecutaban idéntica labor en el cesto del frente: Angélica Donoso y Estela Quezada (17-15).

Hubo dos detalles determinantes en la alternativa de la brega que coincidieron en el momento que se abrió el marcador, muy apretado al promediar el segundo tiempo. La salida por fouls de Estela Quezada, la más temida de las atacantes albicelestes, que permitió a la defensa alba desempeñarse con comodidad. Y también, por parte de Colo Colo, el juego de María Clavería. El entrenador debe tener sus razones para mantenerla sólo a ratos en la cancha, pero en esa brega dejó la impresión de que se refocilaba con tener a mano esa pesa con que cargar la balanza. Después de 10 minutos iniciales, la mandó a la banca, Colo Colo estaba 10 puntos arriba y ya no ordenó su entrada hasta que el encuentro se ajustó. Volvió María Clavería para comprobar que el refuerzo era vitamínico: la defensa se afirmaba y el ataque se ordenaba; todo era más fácil para las albas debajo de los dos cestos y, además, el marcador lo anotaba. Recuperó Colo Colo sus diez puntos. Fue la realidad en esa tarde de la final. Ismenia Pauchard, Onésima Reyes y Sonia Pizarro fueron, como era lógico, jugadoras apreciables, pero de rendimiento discreto, muy distante de aquel brindado en el Sudamericano. Las dos primeras carecen de un adiestramiento ponderable. Seguramente, en el próximo campeonato oficial serán otras.

COLO COLO SE LLEVO el triunfo y el título, y Magallanes los elogios. Ponderable actitud del club albiceleste, porque su cuadro de honor virtualmente quedó desmantelado al irse varios de sus mejores elementos, pero el conjunto rápidamente se rehizo y ahora se muestra tan capaz o mejor que con el plantel anterior. Con jugadoras de menos cartel, pero de más cohesión. Por ello vale recordar los detalles de este match reciente, pues jugó bastante más de lo que podía suponerse. Colo Colo es más cuadro, sin dudas y el score fue concluyente, pero en el cotejo mismo, Magallanes se empinó como un rival muy digno, que jugó más que el vencedor, ateniéndose al marco de la proporción. Angélica Donoso, jugadora de físico voluminoso, es efectiva; María Po-

AÑO CON REDOBLES DE DOBLES EN LA CAPITAL. HABRA DOS NACIONALES EN LOS PROXI

María Clavería, estrella de Colo Colo, parece iniciar la temporada con más firmeza para ratificar las aptitudes que la señalan como uno de los valores del básquetbol femenino nacional.

Sonia Pizarro, de Colo Colo, y Luz Silva, de Magallanes, siguen manteniendo la capacidad de jugadoras cerebrales en sus respectivos equipos. No dieron todo en la última final.

blete, también de estatura, es promisoria; Estela Quezada, ya conocida, muy eficaz; aparte de que Nancy Encalada, Inés Garrido y Amanda Garrido disponen de condiciones estimables, con sentido del juego colectivo, y por sobre ellas, la experiencia de Luz Silva, la más fiel de las defensoras de la enseña albiceleste, y todo bien aderezado por la sensata dirección de Mario Gómez. Así Magallanes con una renovación de emergencia en sus filas, mantiene a su cuadro en el primer plano del básquetbol femenino de la capital. En este torneo fue el subcampeón.

EL CAMPEONATO DE TANTEO dejó una impresión halagadora en el básquetbol masculino, que puede ser síntoma de una temporada animada. Se sabe que con buenos rivales, que sostengan encuentros reñidos, hay espectáculo y a la larga el aficionado se siente atraído. Hubo más consistencia, más volumen de equipos en la rueda final del Tanteo, en grado que fue fácil calificar una competencia superior a la del año pasado, en este torneo de Preparación. Palestino, Sirio y Ferroviario fueron tres conjuntos capaces que, desde luego, ofrecieron partidos atractivos a la hora de encontrarse entre ellos.

Palestino, por calidad de sus figuras: Thompson, Gianoni, Karoly Díaz, Ramírez y Schneider; Sirio y Ferroviario, por juego asociado y volumen colectivo, aportaron lo suficiente para darle categoría a la competencia. Los dos últimos conjuntos también tuvieron hombres que se salieron del grupo con faenas meritorias, como las de Salomón Awad y Juan Aguad, en Sirio; Juan Lichnovsky y Jaime Guzmán, en Ferroviario.

Pero no sólo de estos tres cuadros se aguarda actuación destacada en el compeonato oficial que se iniciará el domingo, hay otras fuerzas que están en evolución y que por antecedentes deben subir hasta ponerse en la línea de los señalados. Disponen de gente y sólo les falta trabajo de adiestramiento, a fin de lograr la coordinación indispensable para una producción más efectiva.

DESDE LUEGO, UNION ESPAÑOLA, campeón del año pasado, que dispone de la misma gente, pero que ha cambiado de entrenador y, con diferente batuta, lleva otras directivas. El cuadro está sin definirse bien hasta que encuentre su nuevo ritmo. Cada entrenador posee apreciaciones diferentes sobre las cualidades de un equipo o de sus hombres y la forma de explotarlas. En eso está Gustavo Orlieb, que antes dirigió al cuadro de Medicina, campeón de la Universidad de Chile. Es lógico suponer que el conjunto rojo estará pronto en su nivel de jerarquía, especialmente una vez que Domingo Sibilla y Antonio Torres reaparezcan en condiciones físicas para rendir lo que se les conoce. Mario Donoso, otro valor indiscutido del cuadro; Marcial Ossandón, Jaime Silva, Corbalán, Pidal y Alvarez tendrán que reeditar sus notables expediciones del año anterior.

Y están también Luis Marambio y Colo Colo que, con algunos valores menos en sus filas, se ven un tanto resentidos, pero existe la certeza de que luego se reestructurarán, porque mantienen la base de su fuerza. Audax Italiano está entre los equipos que se sugieren con posibilidades. En su plantel actúa el norteamericano Bruce Perkins. A todos les falta ponerse, con el trabajo intenso que no enteraron mientras actuaron en el Tanteo.

MOS MESES: FEMENINO Y UNIVERSITARIO.

Casa de Deportes CHILE

Reinicia su servicio de reembolsos a provincias, ofreciendo sus artículos de fabricación propia: las afamadas pelotas marca "CHILE" y "MUNDIAL", medias extragruesas "CHILE", pantalones, camisetas de gamuza y raso y los acreditados zapatos Extra Chile.

JUEGO 10 CAMISETAS, GAMUZA DELGADA, CUELLO V, sin números:
Niños, $ 7.500; Infantiles, $ 9.000; Juveniles, $ 11.000; Adultos, $ 18.000; Tipo europeo manga larga, $ 19.000. (Con cuello sport, cada cuello tiene un recargo de $ 500. Por banda o franja, $ 500.)

JUEGO 10 CAMISETAS, GAMUZA GRUESA, CUELLO V, sin números:
Juveniles, $ 18.000; Intermedio, $ 19.000; Adultos, $ 21.000; Manga Larga, $ 24.000. (Con cuello sport, cada uno se recarga en $ 500. Por banda o franja, $ 500.)

PANTALONES COTTON CON CORDON,
Infantiles $ 750 Juveniles $800 Adultos $880

PANTALONES CINTURON HEBILLA ADULTOS
Piel $ 1.100 Cachemira $1.050 Gabardina $1.200

TIPO SHORT CON DOBLE ELASTICO.
Piel $ 1.300 Gabardina .... $ 1.500

JUEGO 10 CAMISETAS, RASO, HECHURA DE LA CASA:
Un color, $ 22.000; con rayas o banda, $ 25.000; RASO DE PRIMERA, un color $ 31.000.
Con rayas o banda, $ 35.500.

JUEGO 10 NUMEROS, DEL 2 AL 11, EN CUERO SOPORTADO IMPLATEX:
Infantiles, $ 1.100; Juveniles, $ 1.500; Adultos, $ 1.800.

MEDIAS LANA GRUESA, PUNTA Y TALON REFORZADOS:
Un color, $ 1.450; rayas blancas, $ 1.550

ZAPATOS MARCA "CHILE":
Del 26 al 29, $ 3.100; del 30 al 33, $ 3.500; del 34 al 37, $ 3.800; del 38 al 44, $ 4.500.

ZAPATOS EXTRA "CHILE", CLAVADOS:
Del 34 al 37, $ 5.100; del 38 al 44, $ 5.800.

ZAPATOS EXTRA "CHILE", COSIDOS EN EL ENFRANJE:
Del 34 al 37, $ 5.800; del 38 al 44, $ 6.800.

ZAPATOS EXTRA "CHILE", COSIDOS, CAÑA ALTA, PUNTA DURA:
Del 37 al 44, $ 8.800.

ZAPATOS EXTRA "CHILE", COSIDOS, SUPLENTE REFORZADO, CAÑA ALTA Y PUNTA BLANDA:
Del 37 al 44, $ 9.800.

ESPECIALES, REFUERZO AL COSTADO, DOBLE COSTURA, DOBLE FIBRA:
Del 37 al 44, $ 11.500.

PELOTAS MARCA "CHILE":
12 cascos, N.° 1, $ 3.900; N.° 2, $ 4.490; N.° 3, $ 5.460; N.° 4, $ 7.700. N.° 5, $ 8.680; N.° 6, $ 12.460.

PELOTAS MARCA "CHILE":
18 cascos, finas, reglamentarias, oficiales, N.° 5, $ 11.760; N.° 6, $ 13.050.

PELOTAS MARCA "MUNDIAL":
18 cascos, N.° 3, $ 6.000; N.° 4, $ 10.920; N.° 5, $ 12.500; N.° 6, $ 13.500.

BOLSA PORTAEQUIPOS, COLOR EN LONA CAFE O AZUL:
Chicas, $ 780; mediana, $ 900; grandes, $ 1.050. Con manilla, tamaño grande, $ 1.500.

Casa de Deportes Chile
San Pablo 2235 - Fono 66104.
Sucursal: San Diego 1570 - Fono 55415.

"ALONSO e HIJOS"

se complacen en presentar a los deportistas en general sus famosos zapatos de fútbol:

"SUPER ALONSO"

M. R.

Zapatos "SUPER ALONSO", cosidos, cuero box-calf, de primera, con refuerzos negros al costado, punta blanda, toperoles 4 x 2, cónicos, montados sobre base de fibra, del 38 al 43 E°14,50 par.

"ALONSO ESPECIAL"

M. R.

Zapatos "ALONSO ESPECIAL", cuero box-calf, de primera, punta semiblanda, toperoles 4 x 2, cónicos, montados sobre base de fibra, del 36 al 43 . . . E° 13,50 par.

Zapatos modelo "000", cuero box-calf, de primera, punta semiblanda, toperoles 4 x 2, cónicos, montados sobre base de fibra, del 36 al 43, E° 11,00 par.

Zapatos modelo, una pieza, reforzados, cuero box-calf, de primera, punta dura, toperoles 4 x 2, cónicos, montados sobre base de fibra, del 36 al 43 . . . . . E° 8,50 par.

GRAN SURTIDO

Camisetas de fútbol, en Raso, Gamuza, Brin. Medias, Pantalones, Pelotas, Protectores, Rodilleras, Tobilleras, Musleras, Vendas, Redes para arcos, Copas, Trofeos, Pitos, etc.

Mesas de pimpón de la afamada marca "Asima".

UNICOS VERDADEROS FABRICANTES

"ALONSO e HIJOS"

Alameda B. O'Higgins 2815 - Teléfono 90681

Casilla 4640 - Santiago.

REEMBOLSOS A PROVINCIAS SIN NINGUN RECARGO.

OTRA VEZ WANDERERS...

(VIENE DE LA PAG. 15)

rez. O sea, que Sánchez y Salinas permanecieron en sus posiciones cual dos bastiones sencillamente infranqueables. Más aún, si la Católica insistió en buscar el cabezazo de Triguilli, frente a dos hombres como los porteños, que de alto son tan eficientes. Tanto es así, que presionando a fondo Universidad Católica, el trabajo de Olivares no llegó a ser abrumador. Mostró resolución y valentía, pero en general no se vio sometido a una labor agobiante.

Todo pudo cambiar si Universidad Católica consigue alcanzar la red una vez, ya que entonces se hubiese ido a media hora adicional, o Wanderers habría salido de su ostra en los minutos restantes para arriesgar como al comienzo. Pero, tal como atacó el cuadro estudiantil y tal como defendió su ventaja el visitante, la verdad es que no debe extrañar lo ocurrido, porque a ese predominio pertinaz del derrotado le faltó variedad, imaginación, recursos, para perforar un bloque muy bien armado y respaldado por la mística que siempre ha identificado al flamante y doble campeón de la Copa.

JUMAR.

FUTBOL Y FIBRA

EL 4 de diciembre de 1960 será un día que Luis Olivares no podrá olvidar. Esa tarde debutó en el primer equipo de Universidad Católica. Aquello de que el partido del estreno es inolvidable se convierte a menudo en una frase hecha, en una frase de clisé. Sin embargo, en el caso del mediozaguero de Universidad Católica adquiere la más absoluta propiedad. Porque el debut se produjo en circunstancias especialísimas. Ante todo, digamos que ese día la Católica jugaba con Colo Colo, lo que para un muchacho de cuarta especial que va a vestir la casaca grande, ya asume trascendencia. En seguida, que en ese partido la U. C. se jugaba su destino. Si se perdía, lo más probable era que el team estudiantil fuera, por segunda vez, a la División de Ascenso. Con un punto, podía salvarse, como que, efectivamente, se salvó.

Eran dos coincidencias desfavorables para el debutante, con una tercera todavía: que junto a él jugaban esa tarde por primera vez en División de Honor el arquero Veloso y el puntero izquierdo Araus. Y aún falta una cuarta, quizás más aplastante que las otras: a los 2' del primer tiempo, Enrique Hormazábal marcó el primer gol de Colo Colo; pronto Juan Soto dejaba el score en 2-0. ¿Qué más se podía conjugar para el fracaso de los debutantes?

Cuando Universidad Católica se rehizo de la sorpresa inicial y entró a desarrollar con tranquilidad y buen éxito sus planes, los asistentes empezaron a consultarse entre sí: "¿Quién es el N.º 5 de la Católica?" Nadie lo conocía, pero se daba a conocer con un dinamismo desbordante, con una calidad sorprendente. En el segundo tiempo, la U. C. empató ese partido y dejó el recuerdo grato de la presentación de un valor joven, en las más difíciles circunstancias, al que nada cohibió. En la última fecha del torneo, la U. C. venció a Everton y nuevamente Olivares destacó con perfiles nítidos. Y definitivamente el club universitario escapó de la contingencia del descenso.

La U. C. cerró el año con un match-espectáculo. Fue cuando trajo a Kubala e invitó a River Plate. Olivares hizo entonces su estreno internacional. Y se condujo con un aplomo, con una prestancia ante los linajudos adversarios, que obligó a pensar desde ya en que se trataba de una realidad del fútbol, de esas que andan escondidas en las divisiones inferiores de los clubes, pugnando por revelarse.

Un muchacho que debuta ante Colo Colo y no se achica en lo más mínimo, que se pone a tono con las exigencias perentorias de salvar a su equipo del descenso, y que juega con la misma tranquilidad con que si jugara en cuarta especial; un muchacho que se para frente a Paulinho, Joya, Menéndez, Onega y Zárate, en su tercer partido en primera división y nuevamente obliga al comentario elogioso, es indudable que reúne los atributos elementales para triunfar en el fútbol.

El cuerpo de Olivares está lleno de juventud y su cerebro lleno de fútbol. Es un chico aparentemente frágil, con estampa de juvenil todavía. No parece el más indicado para jugar retrasado, acompañando al back-centro, pero él se las ingenia perfectamente para salir adelante de los compromisos más difíciles. Porque es rápido, es ágil, salta bien, sabe quitar y en disonancia con su estampa, es resistente. Es pura fibra.

Tiene importantes defectos también. Es impulsivo, se lanza demasiado a los pies del delantero que trae el balón controlado, confía demasiado en sus aptitudes, gasta con excesiva generosidad sus energías de hombre joven. Todo esto le crea algunos problemas y le quita prestancia, aunque le proporciona espectacularidad a su juego. Se irá controlando mejor a medida que juegue más. Pero debemos citarlo desde ya como una de las figuras interesantes de la última promoción de valores del fútbol profesional.

Luis Olivares fue de la Quinta Normal a los juveniles de la Católica, hace tres años. Se hizo popular de entrada en la U. C., por su vigor, por sus ansias de "comerse la cancha". Con esas mismas armas se está adentrando en el corazón de la hinchada católica, que lo mira con particular simpatía, porque es de los suyos y porque hacía tiempo que de los viveros propios no surgían valores como este muchacho y otros que han empezado a remontar la dura cuesta de la consagración junto con él.

MEGAFONO.

LUIS OLIVARES, JOVEN DEFENSA DE UNIVERSIDAD CATOLICA, SE REVELO EN LOS MOMENTOS MAS DIFICILES COMO UN VALOR LLENO DE POSIBILIDADES

TEMAS ATLETICOS

¿DONDE ESTA

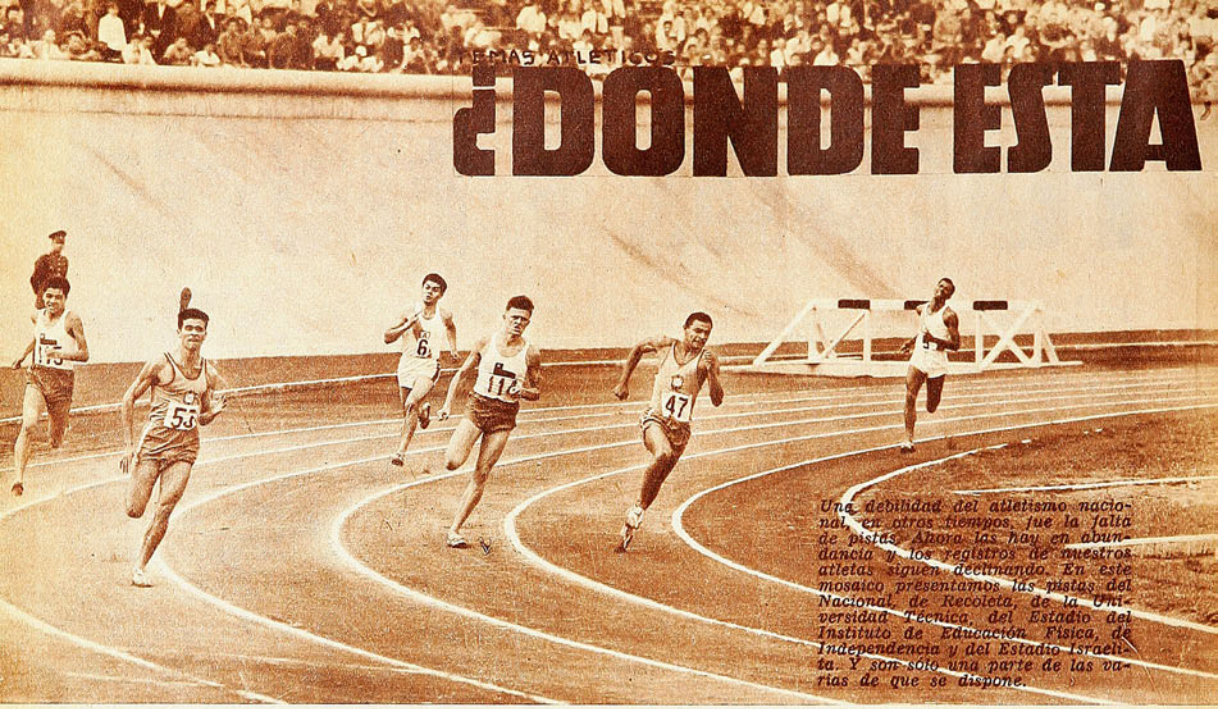

Una debilidad del atletismo nacional, en otros tiempos, fue la falta de pistas. Ahora las hay en abundancia y los registros de nuestros atletas siguen declinando. En este mosaico presentamos las pistas del Nacional de Recoleta, de la Universidad Técnica, del Estadio del Instituto de Educación Física, de Independencia y del Estadio Israelita. Y son sólo una parte de las varias de que se dispone.

HURGANDO EN EL AMBIENTE PARA DAR CON LAS CAUSAS QUE HAN SOCAVADO NUESTRAS FUERZAS EN EL DEPORTE ATLETICO.

Escribe DON PAMPA.

PARA muchos fue una sorpresa, pero para quienes siguen de cerca el atletismo, la actuación de Lima no tuvo ese efecto, sino la ratificación de una declinación que es evidente. El atletismo chileno viene flaqueando desde hace tiempo, y la línea decadente ha seguido su curso para causar, ahora, verdadera alarma cuando de repente todos se dan cuenta de que el arbusto se está quedando desmantelado, casi sin hojas y sin ramas. Es el efecto de ese cuarto puesto en la clasificación de Lima. Con razón la campaña ha impresionado, pues por primera vez en un Campeonato Sudamericano, Chile ha sido desalojado del grupo de los de avanzada, y desprendido del A B C tradicional de equipos fuertes en las pistas de esta parte de América. Por primera vez.

Se discutió el volumen de la delegación que partió al Perú, la cantidad y no la calidad, pues se sabía que con unos atletas más o menos la suerte sería idéntica. Nuestras filas estaban incompletas por falta de valores, y Argentina se presentaba fortalecida; Brasil, bien dispuesto, y Venezuela, como la revelación más amenazante con elementos de jerarquía como para sobresalir nítidamente, pese a ser un equipo joven y a que todavía no dispone de gente capaz para cubrir las distancias medias y de fondo. Venezuela, se sabe, ganó más primeros puestos que los dos equipos que, por ser más completos, los aventajaron en el puntaje total.

CHILE NO podía con ellos. ¿Por qué?

Es el asunto a debatir y que ya ha promovido una serie de juicios y comentarios. Las causas y razones surgen en tropel y no se encauzan los buenos razonamientos, tras un propósito de alistar fuerzas e intenciones a fin de ir tras la recuperación. Si algo hay beneficioso después del Desastre de Lima, así lo denominan los más impetuosos, ha sido la reacción de pensar seriamente en lo que cabe realizar hacia el futuro. Nuestro atletismo debe resucitar y si dispone de material humano, de conocimientos y experiencia, pues a trabajar todos, aunando voluntades con el propósito que tiene que ser el mismo. Todos: dirigentes, entrenadores y atletas. Es la voz más clara que se escucha en la baraúnda de críticas, sobre todo de los que opinan apartados de los centros de actividad y quienes son los más sorprendidos, porque como lo expresan, nunca pensaron que el atletismo chileno se había ido tan abajo.

Es innegable que el nivel ha descendido en calidad y en cantidad. Extraño en un deporte que, por lógica, debe ir, como otros, en alza en una nación de población que aumenta, según los censos y estadísticas. Fallas tienen que existir en su organización y proceso, y es lo que debe hurgarse con prolijidad y acertado afán.

HAY QUIENES argumentan que el atletismo chileno marcó su línea levantada mientras estuvo en actuación el contingente generado hace 30 años por el recordado Carlos Strutz; mientras duró esa juventud, cultivada bajo su enérgico mandato y que luego, desaparecido el malogrado maestro, a la sombra de su escuela y de su consejo hubo mentores que la mantuvieron, prosiguió por un tiempo la influencia. Agregan que la buena época tuvo su relumbrón en el Sudamericano del 46, mientras brillaron Mario Recordón y otros astros contemporáneos. Más adelante, todo fue efecto de unas cuantas figuras y el atletismo chileno comenzó a perder fuerzas como equipo en los Sudamericanos, a mostrar flaquezas en diferentes especialidades. Hasta llegar a lo que ahora es: sólo fuerte en medio fondo, con cierto aceptable desempeño en fondo y con un par de saltadores y de lanzadores de jerarquía. Todo el resto, muy discreto. En lo femenino la pobreza es más notoria y las competidoras internacionales no pasan de una media docena.

ANTES SE sostenía que el atletismo nacional no prosperaba por falta de pistas. No se disponía más que de una oficial y otra de emergencia. En ceniza no se competía más que en la del Estadio Militar, y en las de pasto, en los Estadios Sport Verein, en Los Leones, y después en la del Stade Français. No había más pistas y en ellas se situaba todo el conglomerado atlético de la época que más concentrado y más unido, pese a ser más reducido en número que el actual, lucía más categoría por su disciplina y espíritu de superación. Fueron los tiempos, hace un cuarto de siglo, de dos grandes clubes: el Sport Verein, de la colonia alemana, que daba la pauta y ponía la esencia y el poderío, y el Green Cross. Aparte del Bádminton, el Atlántida y Gladiadores, para nombrar algunos también de núcleos importantes.

Ahora existen más pistas y se ven menos atletas, sobre todo de los que diariamente entrenan con afanes prolongados e indiscutidos. En Santiago actualmente hay pistas atléticas en los Estadio Nacional, Francés, Universidad Católica, Maccabi, Manquehue, Instituto de Educación Física y Recoleta, aparte de otras de menor cuantía. En su mayoría pasan inactivas, sin avalanchas de atletas que estén día a día en la demanda, en grupos que de verse a toda hora se hagan amigos y familiares, como antes.

Y AL NOTAR la desolación en las tardes de trabajo en los estadios se cae en lo que puede ser la necesidad mayor de hoy en nuestro atletismo: los entrenadores. Faltan los técnicos capacitados que en cada estadio estén en labor en forma continuada. Hay entrenadores en funciones en los clubes y en los colegios, pero que no logran formar el ambiente deseado, con legiones de atletas fervorosos que estén día a día en la faena de adiestramiento. Que creen el clima entusiasta, de atracción y de voltaje. Aquel en que cada uno se sienta en su medio de convivencia social y deportiva, grata y amena. De sentirse bien en medio de ella y de notar la ausencia cuando no se está. El clima que estimula y que formaba a los atletas de antes, amigos y rivales de siempre, y que promovía la abundancia de competidores en cada prueba, en cada torneo y en las selecciones, aparte que la figu-

...ANCER?

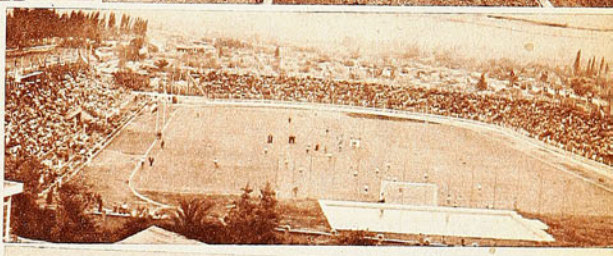

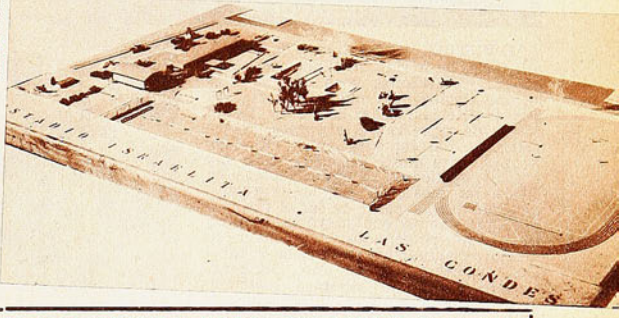

ra principal, era respaldada por núcleos también capaces y de buen número.

Faltan entrenadores de acción redoblada en nuestro medio y nos referimos al entrenador profesional que entregue todas sus horas a este deporte. Debe ser ésta la razón por qué no se concreta en grado mayor la tarea de los entrenadores nacionales, casi todos profesores de educación física, pero que dedican a su actividad de entrenadores sus horas libres después de su labor diaria docente. No pueden cubrir la necesidad del deporte organizado en esos lapsos reducidos, aparte de que llegan a los estadios o gimnasios con la fatiga de la labor cumplida en el día.

AHORA HAY PISTAS DE SOBRA, PERO FALTAN LOS COMPETIDORES. ESCASEAN TAMBIEN LOS MENTORES TECNICOS Y LOS DIRIGENTES CREADORES DE CLIMA ESTIMULANTE Y PROPICIO. OTROS MALES QUE AQUEJAN AL ATLETISMO CHILENO.

No están equivocados los entendidos que estiman que nuestro atletismo no abrirá una etapa de recuperación mientras no lleguen competentes "coaches" extranjeros con los métodos más avanzados de adiestramiento y psicología atlética, de costumbres y disciplinas en las cuales nuestros atletas no se acomodan todavía. No sólo uno o dos, sino que cuatro o seis para ubicarlos en diversas zonas del país. Maestros de capacidad garantizada que de preferencia enseñen sus conocimientos en cursos para entrenadores nacionales, para dejar formados los técnicos del futuro. Seguro es que surgirá la réplica para sostener que no hay fondos, a fin de contratarlos, porque siempre dichos entrenadores, si son capacitados, resultarán muy costosos. El plan a estudiar, en el cual pensamos, es que la Dirección de Deportes del Estado, en sociedad con el Instituto de Educación Física, deben encontrar la fórmula indispensable. La instalación de la Escuela de Atletismo dentro del Instituto con profesores importados que sean renovados cada dos años debe ser punto de partida en la inquietud que mueve el ambiente.

Sólo organismos fiscales parecen ser los que podrían soportar un presupuesto para pagar a estos maestros necesarios en la cruzada de fortalecimiento del deporte atlético, pues la experiencia ha demostrado que los clubes, federación y asociaciones son incapaces monetariamente de sostenerlos. Los entrenadores extranjeros que vinieron por iniciativa particular a trabajar en Chile, todos, a la larga, han debido buscar otros medios de vida en la imposibilidad de obtener el mínimum de comodidad económica con los sueldos del atletismo.

Y ya que tocamos este punto, conviene anotar el fenómeno producido en nuestro medio: la resistencia opuesta a los técnicos extranjeros; lentamente se les va acercando el ambiente hasta hacerles imposible su actividad. La oposición proviene de los entrenadores nacionales, con títulos de profesores de educación física. Les hacen la guerra que llega hasta formar bandos entre los competidores, porque difieren de los sistemas de preparación y de las apreciaciones técnicas; en buenas cuentas una rivalidad profesional fraguada entre los de casa al verse desplazados de la preeminencia por los importados. Sensible, desde luego, porque todos soldados de la misma causa, deberían coincidir y trabajar asociados, completándose los unos con sus mayores conocimientos técnicos, y los otros, con los psicológicos y de adaptación al ambiente. No ocurre así, sensiblemente.

Hemos escuchado a entrenadores de casa, especialmente a los de la nueva generación, que aparecen imbuidos de mejores esfuerzos de comprensión y cooperación. Están dispuestos, agrupados en la Asociación, a solicitar a la Federación Atlética que por un lapso determinado de años no contrate a extranjeros y se les entregue toda la responsabilidad de adiestrar los futuros contingentes, y también el actual. Es decir, están dispuestos a colaborar en un plan de recuperación nacional. Todo irá bien, nos parece, mientras marchen de acuerdo en sus doctrinas y principios, con los dirigentes de las comisiones técnicas. Porque no es frecuente que actúen de acuerdo.

(Continúa en la pág. 28)

DEL DEPORTE EXTRANJERO

EL FUTBOL

Muchos y grandes estadios tiene Rusia en su territorio, como resultado del fervor que existe por este deporte. El del grabado es el Central de Moscú con sus graderías repletas que cobijan a más de 100 mil personas, en un clásico entre el Spartak y el Dynamo.

LA INCERTIDUMBRE DE HOY Y UNA PROMESA PARA EL MUNDIAL DEL 62

Uno de los buenos momentos que a veces ha vivido el fútbol ruso. Se juega contra los yugoslavos la final de los Juegos Olímpicos en Melbourne, y se llevan el título ganando esa final por uno a cero.

(Con datos de "Soviet Football". Redactó CARACOL.)

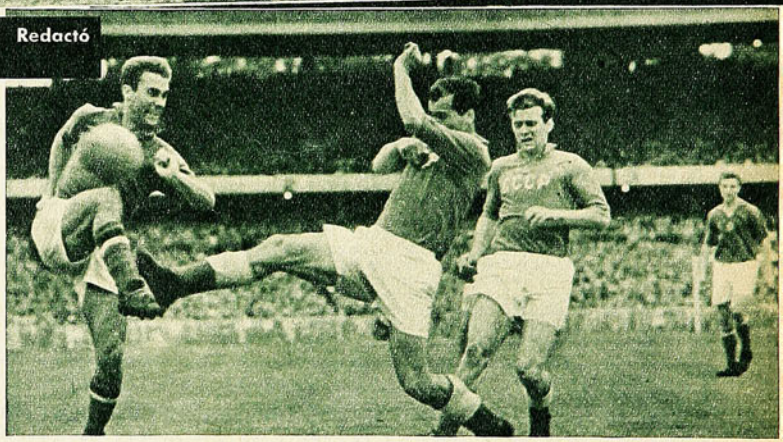

EL FUTBOL ruso a través de su historia ha vivido tratando de hacer olvidar actuaciones poco convincentes en los torneos de mayor importancia que se celebran ocasionalmente. Es un fútbol de remarcables altibajos. Se levanta un día como el mejor fútbol de Europa, para meses después quedar entre los mediocres. Ningún deporte en Rusia ha mostrado mayor irregularidad que éste, a pesar de ser el favorito y el que cuenta con mayores adeptos. Hoy están empeñados en borrar su mediocre actuación de Suecia y también su decepción del año siguiente cuando el equipo olímpico soviético, plagado de auténticos internacionales como todos los cuadros "amateurs" del este europeo, fue eliminado por Bulgaria en las etapas previas a los Juegos de Roma. Doce meses atrás, en París, mostraron un alza que hacía suponer que iban en franca recuperación. Ganaron la Copa de las Naciones, venciendo a Checoslovaquia (3-0) y a Yugoslavia (2-1), en la final. Se cantó victoria en Moscú y el optimismo volvió a raudales a pesar de que en ese torneo sólo actuaron cuatro naciones. Francia fue el otro adversario. Pero el hecho es que Rusia impresionó favorablemente a muchos técnicos y se llegó incluso a hablar de su invencibilidad. Bastaron empero 60 días para que el optimismo se diluyera como se diluyó todo esfuerzo de los jugadores de la selección, para hacer menos ostensible el claro y absoluto dominio que los austríacos ejercieron al propinarles una derrota merecida por 3-1. No fue esto todo. En mayo, el club inglés Aston Villa, medianamente colocado en la tabla, venció a la selección rusa por un tanto a cero, en Moscú. Favoritos del grupo eliminatorio número cinco, en razón de lo que se cree modesto fútbol turco y noruego, Rusia enfrenta hoy graves problemas. Después de vencer apenas en discreta performance a los turcos por 1 a 0, en el primer match eliminatorio, como local, empató con la selección argentina a cero, también como local. Estos resultados han sido decidores. Los propios técnicos rusos lo dicen ahora sin ambages. ¡Rusia está mal!

Como lo dijeron en 1912, cuando por primera vez alistaron un cuadro para una competencia internacional en ocasión de los Juegos Olímpicos de Estocolmo, donde fueron vencidos en su primer partido por Finlandia. Como lo dijeron meses antes cuando un team escocés literalmente se paseó por las canchas, venciendo a los mejores cuadros soviéticos. Después de todo era razonable suponer que los rusos andaban mal. Los escoceses venían jugando hacía 50 años. Los rusos eran meros aprendices. El primer club nació en St. Petersburgo en 1897. La influencia británica se dejó sentir desde ese instante en adelante a lo largo de varios años. Las terminologías hands, penalty, corner, offside, etc., entraron a formar parte del léxico nacional. Pero el fútbol inglés no sólo estuvo representado en palabras; también el jugador británico tuvo parte en la evolución que necesariamente habría de venir. A comienzo de siglo aparecieron los primeros. Un industrial ruso tuvo la ocurrencia de insertar un aviso en un diario británico solicitando empleados para su fábrica, mecánicos, contadores, o simples oficinistas, siempre que supieran "jugar buen fútbol". Aparecieron entonces los hermanos Charnock, Greenwood, McDonald y Tompinsson y pudo así el "Morozov F. C." transformarse en el cuadro más fuerte de la competencia y ganarse durante varios años una seguidilla de títulos. Por lo mismo se le conoció como "El terror de Moscú". Paralelamente y en vista del éxito de los jugadores ingleses se formó el "British Sports Club", constituido sólo por británicos, que fue sin duda el team que mayor lucha supo ofrecerle siempre al "Morozov", hasta que las lecciones teóricas y prácticas de los jugadores ingleses fueron asimiladas por los players rusos. Entonces empezó el desbande inglés y empezaron a sonar los nombres de Vasily Batusov, Nikita Khrmov, Vasily Zhitarev, Sergei Romanov y el centro delantero Grigori Bogemsky. Estos fueron para la historia, las primeras "estrellas" del fútbol soviético.

El juego empezó a popularizarse en un medio escaso económicamente y pobre en canchas. Sin embargo, el interés crecía a la par con el entusiasmo. Los pocos

RUSO

COMIENZO Y ALGUNAS CURIOSIDADES DE SU HISTORIA

Desde los albores del fútbol ruso, los jugadores debieron acostumbrarse a todos los rigores del invierno. Aquí en cancha cubierta de nieve y con temperatura bajo cero, los jugadores usan medias cortas y largas. Las largas cubren rodillas y muslos para protegerse del frío.

teams que disponían de una cancha de medidas apropiadas se les llamaba "regulares", y a los otros, que no ofrecían sino un terreno ocasional de reducidísimas medidas de piso escabroso, se les denominaba "equipos irregulares". Lo curioso del caso es que la mayoría de los grandes jugadores nativos que vinieron después tuvieron como cuna estos campos irregulares. La competencia también anotaba cosas curiosas. Imperaba aquel asunto de los "factores", para decidir al equipo campeón de la Liga. No bastaba que un team lograra el máximo de puntos para obtener el título. Necesitaba además andar bien en el asunto "factores". Es decir, buen comportamiento general, jugadores expulsados, descalificados por juego brusco, número de amonestaciones de parte del árbitro, etc. Todo lo que significara ir en contra del "fair play" era anotado al dedillo, llevándose una verdadera hoja de vida de cada team. A la hora de la revisión general para otorgar el título se tomaban en cuenta estos factores, por lo que los jugadores de la época exclamaban indignados: "¡Hasta cuándo vamos a jugar a los factores! ¿Por qué no jugamos fútbol para variar?"

Era la época en que todos los equipos tenían el mismo padrón de juego. A nadie se le ocurría salirse de este marco. Hasta que el centro delantero Pyotr Isakov, luego internacional, hizo caso omiso de la formación "ideal y obligada", jugando retrasado. A este nuevo estilo de juego se le llamó "el arco cóncavo", y, como es natural, muy pronto fue imitado por otros pilotos.

El segundo cambio importante en la fisonomía táctica de los soviéticos aconteció en 1936 en París. Un team de Moscú enfrentaría a Racing Club a sabiendas que un "coach" inglés había sido especialmente contratado para entrenar el team francés para este partido. Fue precisamente este entrenador quien, después del partido, les dio una clase teórica sobre el sistema empleado, que no era otro que el W. M. A petición de los moscovitas, se dio la explicación, porque ¡éstos no podían comprender cómo jugando 90 minutos sobre la valla de los galos habían perdido el partido! Poco tiempo pasó y los moscovitas tuvieron oportunidad de aprovechar la lección. Los "vascos" de Lángara pasaban por Rusia. Ya habían derrotado al Locomotive F. C. y al Dynamo (dos veces). Los del Spartak se aprontaron. Jugaron el sistema inglés y vencieron 6-2. Una nueva era se abrió así para el fútbol ruso. La era de la técnica y su desarrollo.

A todo esto, durante más de 28 años los rusos no tuvieron otra mira que jugar con los ingleses. Un alarde comparativo que creían necesario. Sería ésa la hora de la verdad. De saber cuál era la verdadera realidad de su fútbol. Fue el Dynamo a Londres; ganó al Cardiff y al Arsenal y empató con Chelsea. Esto pasó en 1945. Volvieron felices a su patria. Su fútbol era tan bueno como el mejor del mundo. Ese año fue brillante para los rusos, pero como es su característica principal, suben con la misma facilidad que bajan. Todo es incierto en el balompié soviético, como es incierta la suerte que corran en el Mundial del 62. "Corremos mucho —dicen los técnicos—. No creemos que exista un equipo que corra más que nosotros. Físicamente estamos excepcionalmente bien. No podemos decir lo mismo de nuestra técnica. Corremos a enorme velocidad tras el balón para usarlo en forma económica, pero cuando el balón nos llega del adversario, nos trabamos. No sabemos disponer de él con sentido futbolístico. Porque rechazar hoy en día sin ton ni son no se compadece con las normas que imperan. Somos fuertes, resistentes, pero timoratos. Damos la impresión de que el balón nos quema los pies. Sabemos destruir, pero sin resolver

(Continúa en la pág. 28)

La Sportiva

SAN DIEGO 1069
CASILLA 9479
SANTIAGO

PRECIOS ESPECIALMENTE REBAJADOS

BOLSAS PORTAEQUIPOS DE LONA:		
Tamaño corriente	E°	1,06
Tamaño grande	E°	1,17
Recargo por escudo de Club profesional	E°	0,10
MEDIAS DE LANA:		
Lana corriente, cualquier color	E°	1,29
Lana fina, un color	E°	1.66
Lana fina, listadas	E°	1.70
Lana fina, blancas	E°	1.73
PANTALONES DE FUTBOL:		
Cotton con elástico o cordón, blanco, azul, negro	E°	0,83
Cotton con cinturón, blanco, azul negro	E°	0.95
Piel blanca, con cordón	E°	1.12
Piel blanca, con cinturón	E°	1.26
Piel azul o negra, con cordón	E°	1.26
Piel azul o negra, con cinturón	E°	1.43
PELOTAS MARCA "SCORER" (M. R.)		
N.° 1	E°	4,18
N.° 2	E°	4,41
N.° 3	E°	4,73
N.° 4	E°	8,47
N.° 5, 12 cascos	E°	8,87
N.° 5, 18 cascos	E°	10,91
N.° 6, 12 cascos	E°	9,77
N.° 6, 18 cascos	E°	12,21
RODILLERAS LISAS Y TOBILLERAS:		
Marca "Atleta"	E°	0,86
RODILLERAS PARA ARQUERO, PAR	E°	2,77
SLIPS ELASTICO, MARCA "ATLETA":		
Nos. 1-2	E°	1,95
Nos. 3-4	E°	2,28
ZAPATOS DE FUTBOL:		
Art. "1069".—		
Nos. 22 al 25	E°	3,93
Nos. 26 al 29	E°	4.12
Nos. 30 al 33	E°	4.31
Nos. 34 al 38	E°	5.69
Nos. 39 al 44	E°	5.86
"Olímpicos".—		
Nos. 34 al 38	E°	6.18
Nos. 39 al 44	E°	6.48
"Record", tipo profesional.—		
Nos. 34 al 38	E°	9.18
Nos. 39 al 44	E°	9.68
ZAPATILLAS BASQUETBOL "CATECU":		
Blancas o negras.—		
Nos. 34 al 38	E°	3,20
Nos. 39 al 44	E°	3,71
"Playflex", negras.—		
Nos. 34 al 38	E°	4,57
Nos. 39 al 44	E°	5,28
"Fintas", blancas.—		
Nos. 34 al 38	E°	5,67
Nos. 39 al 44	E°	6,26
Zoquetes de lana fina	E°	1.32

Para camisetas y pedidos por equipos completos, rogamos solicitar cotización. Grandes rebajas.

NO DESPACHAMOS REEMBOLSOS INFERIORES A E° 3.

AL REMITIR CON SU PEDIDO, EL VALOR TOTAL DE ESTE (EN CHEQUE, GIRO O LETRA BANCARIA), NO COBRAREMOS GASTOS DE EMBALAJE NI FLETE, Y ECONOMIZARA LA COMISION DEL 5% QUE LOS DIVERSOS SERVICIOS COBRAN POR REEMBOLSOS.

REEMBOLSOS POR AVION: 20% ABONO ANTICIPADO.

3 HORAS
A LA SEMANA

Déme solamente este breve tiempo durante seis meses, y le probaré que puedo hacer de Ud. un hombre nuevo.

Tengo a mi cargo a hombres convencidos de que la fortaleza y resistencia de todas las partes de su cuerpo no alcanzan al 100 por ciento, y los estoy convirtiendo en hombres nuevos.

¿Tiene Ud. músculos fuertes y está en condiciones de vencer a cualquier matón que lo quiera estropear, o quiere que le preste mi ayuda, que ha contribuido a realizar maravillas en cientos de hombres que se han puesto bajo mis órdenes para obtener un verdadero desarrollo muscular y con esto mejor salud?

Estoy dispuesto a probarle que sólo con tres horas semanales durante seis meses puedo darle una recia musculatura en cada centímetro de su cuerpo, dotando a sus brazos de agilidad sorprendente, a sus hombros de gran fortaleza, a sus músculos abdominales de la dureza que permita resistir los golpes más fuertes, y a sus piernas la fuerza de verdaderas columnas de Hércules.

Si la falta de ejercicios o un régimen equivocado de vida lo ha debilitado internamente, yo lo haré cambiar, y le enseñaré cómo se siente la vida.

PROFESOR: GUSTAVO CARRASCO FLORES
San Francisco N.º 49 - SANTIAGO

DONDE ESTA EL...

VIENE DE LA PAGINA 25

Y LLEGAMOS A CONCLUSIONES EN ESTE estudio somero del "cáncer" de nuestro atletismo: sobran pistas y faltan atletas; faltan entrenadores y comprensión entre quienes deben dictar normas, y faltan también dirigentes con el conocimiento, la voluntad y el tiempo necesarios, a fin de no sólo dirigir, sino también impulsar y realizar, con capacidad, los propios proyectos estudiados. Por planes en Chile nadie se queda, pero falta la realización. El atletismo, como otros deportes, carece de mentores que dispongan de las tres condiciones señaladas: conocimiento, voluntad y tiempo. Hace poco, en una charla íntima, uno de los hombres más capacitados en la dirección del deporte lo confesaba: "No son atletas los que nos faltan, sino dirigentes".

UNIDAD EN EL CRITERIO Y EN LA ACCION es necesaria en nuestro ambiente para que los que deben dirigir y formar sientan el efecto colectivo de estar respaldados en una causa común. Acaso por allí se dé con la herida que ha ido socavando nuestra fuerza atlética. Acaba de suceder que un revuelo en el ambiente, a raíz del envío de la delegación a Lima, con la intervención de tres poderes deportivos, a la larga el perjudicado con la controversia y discusión fue el propio atletismo. Se sabe que dos competentes dirigentes de las organizaciones atléticas, precisamente aquéllos reconocidos de acción más sostenida y casi anónima, que laboran puertas adentro, han resuelto, desilusionados, alejarse definitivamente de sus actividades deportivas.

Tranquilidad, coordinación, gente bien dispuesta a levantar lo que está caído es lo que se necesita, porque con esfuerzos bien orientados a vencer las dificultades se obtendrán los fondos que parecen estar tan distantes. Se estimulará a la juventud a ocupar las pistas desiertas, habrá orientación similar de un extremo a otro en el país, y a la larga se remediará lo que ahora es latente: nuestros atletas no se preparan con devoción, no insisten y se podría señalar de golpe un grupo numeroso de elementos jóvenes, con condiciones valiosas, que se malogran y no rinden en el primer plano por falta de perseverancia o de una bien inspirada dirección y vigilancia técnicas.

DON PAMPA.

EL FUTBOL RUSO

VIENE DE LA VUELTA

favorablemente las situaciones. Pero tenemos lo principal: estado físico. Sabemos además jugar en conjunto y poseemos unos cuantos jugadores "hábiles" que, por función táctica, no pueden alardear de sus atributos. Habrá que modificar sistemas y tácticas. A un año del Mundial del 62 no creemos que ello sea un imposible. ¡Rusia está mal! Cierto. Pero posee los atributos indispensables para mejorar a corto plazo y no titubeamos en adelantar que cuando vaya a Chile, podremos decir, como en muchas ocasiones en nuestra historia: ¡Ahora Rusia está bien!".

CARACOL

TORREMOCHA
AL SERVICIO DEL DEPORTE
REEMBOLSOS RAPIDEZ

FUTBOL

Juego 10 camisetas, en raso EXTRAGRUESO, con números	$ 34.000
Juego 10 camisetas, en gamuza EXTRAGRUESA, con Cuello	$ 25.500
Pantalón en COTTON YARUR, con cordón azul, blanco y negro	$ 800
Pantalón en piel, con hebilla y elásticos, tipo profesional	$ 1.200
Medias en lana EXTRAGRUESA, en varios colores	$ 1.550
Pelota N.º 5, legítima, marca "CRACK". Autorizada por la Federación de Fútbol	$ 13.000
Zapato, tipo especial, exclusividad de la casa, cosido	$ 10.500
Juego redes para arcos, medida reglamentaria, lienza gruesa	$ 26.000

BASQUETBOL

Juego 10 camisetas, GAMUZA peinada, marca YAT, tipo americano	$ 19.500
Pelota N.º 6, legítima, marca "CRACK", oficial, de 18 cascos	$ 16.000
Soquete en lana gruesa, media caña, tipo americano	$ 1.350
Zapatilla "FINTA" Sello Azul, 38 al 44, suela aprensada	$ 5.500
Zapatilla "PIVOT" Sello Azul, 38 al 44, plantilla esponja	$ 3.500
Pantalón en PIEL YARUR, con hebilla y elásticos	$ 1.200

LOS ARTICULOS QUE VENDE "CASA TORREMOCHA" SON TODOS GARANTIDOS POR SER DE PRIMERA CALIDAD.

En reembolsos enviados por avión se pide el 30% anticipado.

SAN PABLO 2045
TELEFONO 65488 CASILLA 3545

DOS LIDERES

UNION CALERA Y MAGALLANES SIGUEN PISANDO FIRME. DOS DERROTADOS SIN ARQUERO. TRASANDINO HACE GOLES. SORPRESA EN COQUIMBO Y CHISPAS EN SAN BERNARDO. TERCER EMPATE DE LISTER.

DE nuevo vuelve a hablarse de la substitución del arquero en caso de lesión comprobada. Todo ello a raíz de la última fecha de ascenso, en la cual dos equipos debieron lamentar la lesión de su guardapalos en pleno fragor, otorgando así una ventaja apreciable a sus adversarios. Universidad Técnica perdió a Aguilar, en La Calera, cuando perdía por uno a cero, y al final cayó por cuatro a dos.

Gutiérrez señaló los dos tantos de Magallanes. Aquí le vemos apuntando el segundo. El arquero vencido es Meza, ex magallánico.

Y La Serena se quedó sin Santander, cuando también luchaba en Los Andes con evidentes posibilidades.

Son cosas del fútbol, que deben cargarse al rubro de los imprevistos o bien al infortunio, y que encuentran una acogida más amplia en los imponderables de este deporte. Pero los afectados tienen razón cuando aducen que el asunto es como para estudiarlo.

De todas maneras, así como la Técnica y La Serena tienen en lo expuesto atenuantes muy valederos para sus reveses, sería injusto menoscabar por ello los merecimientos de los vencedores. Más aún si se trata de vencedores que vienen pisando firme, como es el caso de Unión Calera y Trasandino.

Los esfuerzos del instituto calerano —doblemente plausibles por provenir de asociados modestos y de un sector minero— han encontrado plena compensación en esta campaña inicial, que no sabe de reveses, y en la que el pórtico de Avilés sólo ha lamentado tres caídas. Trasandino, por su parte, derrotado inesperadamente por Iberia en la fecha anterior, bien podía ser el líder, a no mediar esa caída sorpresiva. Y como hecho sugerente, podría recordarse que uno y otro se preocuparon vivamente de tonificar sus ataques (Meléndez y Orlando en Calera, y Moyano en Trasandino), con lo cual han conseguido lo que más flaquea en el fútbol nuestro. Capacidad ofensiva.

Habrá que insistir en un adagio viejo y socorrido. Aquél de que no hay peor cuña que la del mismo palo. Tres de los cuatro goles caleranos los señaló Orellana, ex forward de la Técnica...

Vimos el sábado a Magallanes y sentimos un poco de desazón. Primero, por verlo ahí. Luego, porque jugó bastante mal. Muy por debajo de lo que mostraba el año pasado en las jornadas de primera. Pese a todo, la Vieja Academia marcha en punta, y sabemos positivamente que en sus triunfos sobre Ñublense y Colchagua —nueve goles en dos partidos—, su trabajo estuvo muy por encima del que brindó el sábado. De modo que en momento alguno pretendemos desalentar a un club que precisa más aliento que nunca para volver al grupo donde llegó a ser grande. Simplemente, queremos insistir en que en fútbol, como en boxeo, el lucimiento de una fuerza o un protagonista dependen bastante de la calidad del medio y la capacidad del contendor. Iberia no dio muchas facilidades, y quienes fueron a ver lucirse a Magallanes, tuvieron que conformarse con la satisfacción siempre estimable de ganar los puntos y quedar al tope de la tabla.

A comienzos de temporada había dudas sobre ese muchacho Gutiérrez, que hace goles en Magallanes. No se le tenía gran confianza. Sin embargo, tiene algo. Por de pronto, se ha ganado el puesto y es el goleador del cuadro.

Muy áspero resultó el duelo de San Bernardo, donde Ñublense terminó por descontar dos goles y llevarse un buen punto. Espléndida adquisición la de Oteíza, a quien conoceríamos en Alianza, y que ahora hace noticia en el equipo de Chillán, con el mejor argumento: GOLES.

Lo que son las cosas. Colchagua, que no había podido saborear el halago de un triunfo, fue a conseguirlo en el escenario más lejano, en Coquimbo. En guerra de goles, Colchagua hizo uno más y las huestes nortinas se quedaron con un palmo de narices, porque no esperaban ni la derrota ni esas cuatro perforaciones en su valla.

Lister Rossel está resultando un consumado especialista en empates. Uno a uno con Iberia; cero a cero con La Serena, y cero a cero otra vez, con San Felipe. Sabe jugarles a los grandes el conjunto de Cruzat. Lo importante es que sepa también ganar cuando se mida con rivales de menos pergaminos. Total, que algo se aclaró la tabla, con sólo dos punteros y dos escoltas; pero de todas maneras el lote va muy cerrado, y siempre hay sólo tres puntos entre los líderes y el colista. Muy poco para adelantar opiniones.

JUMAR.

Trasandino, de Los Andes. Cinco puntos y el segundo lugar, junto a San Felipe, su rival y vecino. El match con La Serena fue el más concurrido de la última fecha.

PUNTAJE

Cumplida la 4.ª fecha, el puntaje del ascenso es el siguiente:

Magallanes	6	puntos.
Unión Calera	6	"
Trasandino	5	"
Unión San Felipe	5	"
La Serena	4	"
Ñublense	4	"
Universidad Técnica	4	"
Iberia	3	"
Colchagua	3	"
Lister Rossel	3	"
San Bernardo	3	"
Coquimbo Unido	2	"

TABLA DE POSICIONES — 29.º CAMPEONATO PROFESIONAL DE FUTBOL

1961	Audax I.	Colo Colo	Everton	Ferro	G. Cross	O'Higgins	Palestino	Rangers	S. Luis	S. Morning	U. Española	U. Católica	U. de Chile	Wanderers	PUNTOS	LUGAR
A. Ital.						1—2	1—2		1—1	0—0		1—1			3	11.º
C. Colo			6—2	1—1		5—3		2—2						1—1	7	3.º
Everton		2—6					1—0	2—0			1—2	2—3			4	9.º
Ferro		1—1				0—2		1—0		0—2				0—1	3	11.º
G. Cross						0—0		0—1	4—1	1—3				0—1	3	11.º
O'Higg.	2—1	3—5		2—0	0—0								2—3		5	6.º
Palest.	2—1		0—1								5—2	2—1	3—3		7	3.º
Rang.		2—2	0—2	0—1	1—0									4—2	5	6.º
S. Luis	1—1				1—4						1—3	0—3	0—1		1	14.º
S. M.	0—0		2—0	3—1							3—1		0—0		8	1.º
U. Esp.			2—1				2—5		3—1	1—3		2—5			4	9.º
U. C.	1—1		3—2				1—2		3—0		5—2				7	3.º
U. de Ch.						3—2	3—3		1—0	0—0				2—1	8	1.º
Wand.		1—1		1—0	1—0			2—4					1—2		5	6.º

CON LA PUERTA EN LAS NARICES

EL atletismo en botón sigue impresionando en la presente temporada como para pensar que el contingente aficionado va detrás de los dirigentes e impulsores, a fin de requerir el estímulo, la organización y el proceso sólido que ha de levantar el nivel decaído en las pistas nacionales.

Ya en semanas pasadas destacamos el atractivo de ver a más de doscientos participantes juveniles en el torneo reservado para los imberbes por la Asociación Santiago; ahora fue la Federación de Deporte Escolar la que promovió una competencia para liceos fiscales que también tuvo como fuerza principal la abundancia de elementos entusiastas. Más de doscientos en la pista y en los fosos.

No hubo marcas descollantes. No se puede exigirlas cuando, en realidad, son elementos que acuden con sólo simulacros de adiestramiento y en el primer hervor. Precisamente surgen en la expontánea decisión el ser atraídos por un deporte bello como es el atletismo.

Lo trascendente viene después: seguir y proseguir a la hora de las primeras dificultades cuando el progreso retarda y no llegan a los primeros puestos, pese a los esfuerzos. El fervor atlético debe ser sólido para soportar todos los sinsabores y es allí donde debe imperar el respaldo de los profesores, de los dirigentes y el ambiente cálido que los mantengan hasta que estén completamente tomados y cada muchacho se sienta un atleta de fila.

Lo sensible del torneo de los liceos fiscales fue que no pudo cumplirse en su segunda etapa, programada para la mañana del domingo. El Estadio Nacional les cerró las puertas, sosteniendo que necesitaba su recinto desocupado, porque

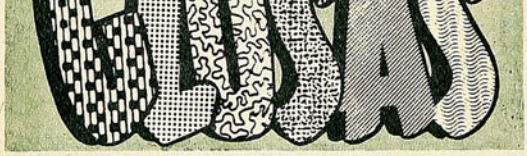

el fútbol profesional comenzaba temprano. Otra vez se ha repetido lo que sucedió antes y parecía no iba a repetirse. Se le dio al atletismo con las puertas en las narices.

UN NUEVO APORTE PARA LA EQUITACION

HAY otra pista de saltos y otro club en la equitación santiaguina y chilena: el "Stadio Italiano". Se veía venir esta nueva organización, del momento que destacados y animosos miembros del club de colonia estaban actuando desde hace años en otros clubes como fervorosos animadores de la causa ecuestre.

"Stadio Italiano" realizó su primer concurso en su flamante cancha de Apoquindo y promovió una auténtica fiesta deportiva por la afluencia de competidores, de público y, porque, en pleno invierno, se abrió un día de sol para darle más lucimiento a la destreza de los jinetes. Todo contribuyó para el estreno en sociedad del nuevo club equitador. Se asegura que pronto podrá presentar un conjunto de defensores de méritos entre los cuales figuran Américo Simonetti Jr., de sobresaliente campaña internacional y sus magníficas cabalgaduras.

En el concurso del domingo en la pista "italiana" hubo amigable distribución de escarapelas y ninguno de los equipos participantes, llámense Universidad Católica o Escuela de Caballería, abarrotó los puestos ganadores. Así los primeros puestos pertenecieron a "Huallillinga", con Mario Correa, de la Escuela de Caballería; ganó los 3 obstáculos en alza, que llegaron hasta el metro 60, y que sólo los pudo salvar el ganador; "Gesto", con Eduardo Castellón, de la Escuela Militar, y "Bamboche", con León Rivera, de la Escuela de Caballería, se impusieron en los recorridos de todo competidor; "Aysén", con Leonor Frankel, de Universidad Católica, en prueba para damas, y "Lircay", con Fernando Zegers, del San Cristóbal, en infantiles.

Otros competidores que descollaron en esta amigable competencia fueron: "Rey de Quinco", con Heins Loewe, del Santiago Paperchase; "Tabaco", con Marylita de Allende, del mismo club anterior; "Chincol", con Jaime Donoso, de Cazadores, y "Trago Amargo", con Alejandro Pérez, de la Universidad Católica.

NOCHE DE DESPEDIDA Y RECONOCIMIENTO

EL Círculo de Periodistas Deportivos reanudó una tradición significativa y hermosa.

En mesa concurrida y cordial, don Fernando Renard y Alejandro Rivera como invitados de honor, hizo entrega de placas recordatorias a los periodistas que se han acogido a jubilación en los últimos años. Nada más emotivo, para quienes han dado lo mejor de sus vidas por la causa incomparable del deporte, que el contar para siempre con ese recuerdo que tiene mucho de testimonio y reconocimiento. Allí, junto a las autoridades máximas del deporte chileno, se encontraron esa noche diez hombres que, a despecho del tiempo y el trajín de las trasnochadas, mantienen intacta la llamita que los llevó a trabajar en esto y hasta lamentar de veras el no poder empezar de nuevo.

Lo dijo Renato González al agradecer a nombre de sus compañeros: "Nos queda la convicción de que los nuevos serán mejores que nosotros, porque ya lo estamos palpando, pero nadie podrá arrebatarnos la satisfacción de haberles señalado el camino, de haberles dicho por aquí se va, de haber sembrado en buena tierra".

Codo a codo alternaron esa noche Juan Jiménez y Pedro Gajardo, Alberto Callis y Rubén Pereira, Tom Murray y Humberto Peña, Rosauro Salas y José Saldaño, Renato González y Simón Stancic. No faltó el recuerdo para dos ausentes, Juan Emilio Pacull, que viaja por el Oriente, y Jorge Vial Jones, que se encontraba enfermo, porque también a ellos les hubiese agradado el compartir esas horas de añoranzas, evocaciones y recuerdos que no pueden irse. El periodismo ha cambiado en su ritmo y en su forma, pero el espíritu de sus cultores sigue siendo el mismo. Es más, las nuevas generaciones se plasman y crecen al conjuro de la lección de aquellas plumas que sirvieron de guía y acicate en los días de lector. Por eso, Renato González —despedido esa noche cariñosamente por sus com-

PRIMERA RUEDA, QUINTA FECHA:

Sábado 1.º de julio.
Estadio de Santa Laura.
Público: 5.840 personas.
Recaudación: Eº 3.880,85.
Referee: J. L. Silva.

SANTIAGO MORNING (3): Godoy; Villanueva, Lepe, Carrasco, Cruz, Cubillos; Torres, Leiva, Rodríguez, Fuenzalida y Lezcano. (E: I. FERNANDEZ).

UNION ESPAÑOLA (1): Nitsche; Otazo, Aguilera, Miranda; Reveco, M. Rodríguez; M. Ramírez, Linazza, H. Landa, Rial y Body. (E: F. VILLEGAS)

Goles: Lezcano, a los 33 del primer tiempo; Leiva —de penal—, a los 13, Linazza, a los 27, y Lezcano, a los 43 del segundo.

Domingo 2 de julio.
Estadio Nacional.
Público: 21.135 personas.
Recaudación: Eº 14.218,70.
Referee: D. Santos.

UNIVERSIDAD DE CHILE (2): Astorga; Eyzaguirre, Donoso, S. Navarro; Contreras, Sepúlveda; Ramírez, Alvarez, L. Sánchez, Campos y Clavijo. (E: L. ALAMOS)

SANTIAGO WANDERERS (1): Olivares; Valentini, R. Sánchez, Canelo; Salinas, Dubost; Reynoso, García, R. Díaz, Hoffmann y G. Díaz. (E: J. PEREZ).

Goles: L. Sánchez, a los 10 del primer tiempo; Clavijo, a los 6, y Reynoso, a los 35 del segundo.

Referee: S. Bustamante.

COLO COLO (1): Escuti; Peña, F. Navarro, Montalva; Guevara, Ortiz; Alvarez, Toro, Soto, F. Valdés y Bello. (E: H. CARRASCO).

FERROBADMINTON (1): Coloma; Ramírez, Carmona, Ríos; A. Díaz, H. Rodríguez; M. Valdés, Matti, Molina, Fuentes y Faila. (E: F. HORMAZABAL).

Goles: Matti, a los 6, y Alvarez, a los 10 del primer tiempo.

Estadio El Tranque, Viña del Mar.
Público: 5.493 personas.
Recaudación: Eº 2.973,75.
Referee: R. Bulnes.

EVERTON (1): Contreras; L. González, Martínez, Pérez; Gallardo, E. Rojas; Betta, Leal, Olivares, Miranda y Alcaíno. (E: S. BIONDI)

PALESTINO (0): Donoso; García, Almeyda, Castañeda; Araya, Mohor; O. Rojas, Coll, Cortez, Fernández y Castro. (E: H. TASSARA).

Gol: Olivares, a los 30 del segundo tiempo.

Estadio Municipal de Quillota.
Público: 2.640 personas.
Recaudación: Eº 1.401,05.
Referee: A. Reginatto.

UNIVERSIDAD CATOLICA (3): Behrends; Jorquera, Villarroel, S. Valdés; Olivares, Luco; Fouilloux, Nockwacki, M. Soto, Trigilli y Ramírez. (E: M. MOCCIOLA).

SAN LUIS (0): Gardella; Mena, Arenas, Garcés; A. Rodríguez, Fanelli; Millas, Picó, J. Alvarez, B. Ríos y Godoy. (E: J. VARELA).

Goles: Ramírez, a los 19 del primer tiempo; Fouilloux, a los 24, y Trigilli, a los 27.

Estadio Braden, de Rancagua.
Público: 5.758 personas.
Recaudación: Eº 2.528,00.
Referee: R. Hormazábal.

O'HIGGINS (2): Zazzalli; Droguett, Vairo, Pérez; Pozo, R. Rodríguez; Salamanca, Morales, Cabrera, J. Soto y Ortiz. (E: C. ORLANDELLI).

AUDAX ITALIANO (1): Fernández; Yori, Torres, Escobar; Parra, Astorga; Aguila, Ivanovic, Ceninho, Araya y Vargas. (E: J. SCHWANER).

Goles: Cabrera, a los 36 del primer tiempo; Ceninho, a los 10, y Cabrera, a los 21 del segundo.

Estadio Fiscal de Talca.
Público: 3.997 personas.
Recaudación: Eº 2.262,47.
Referee: M. Gasc.

RANGERS (1): Rubio; Ramírez, Badilla, Parada; Cantatore, Faúndez; Romero, Loyola, Arredondo, Rocuantae y Sepúlveda. (E: O. CABRAL).

GREEN CROSS (0): Musimessi; García, Maturana, Chacón; Edwards, Carrasco; Dagnino, Druzuik, Aravena, Flores y Olmos. (E: D. PESCE).

Gol: Arredondo, a los 43 del primer tiempo.

SCORERS DEL CAMPEONATO PROFESIONAL:

CON 5 GOLES: H. Alvarez (CC), Linazza (UE).
CON 4 GOLES: J. Cortez (P), J. Soto (CC), H. Landa (UE), A. Fouilloux (UC) y R. Trigilli (UC), R. Cabrera (O'H).
CON 3 GOLES: F. Valdés (CC), J. Fernández (P), J. Giarrizo (E), S. Leiva (SM).

pañeros de oficio— estuvo en lo cierto al decir que esa placa de plata involucra el reconocimiento a una siembra y el mérito a una vida.

COMO en ninguna otra ocasión, veníamos reforzando nuestras esperanzas en el desempeño que le cabría a Luis Ayala en Wimbledon. En el camino habían quedado el sudafricano Sanders, el checo Javorsky, el norteamericano Froehling y el británico Billy Knight. A todos los había ganado sin perder un solo set. Los comentarios de los técnicos que nos llegaban del exterior se compadecían con nuestras ilusiones. Ayala lucía un estado físico impecable, y un dominio muy asentado y cómodo en el "grass" wimbledeano. Se veía rápido en el desplazamiento y denotaba no sólo firmeza, sino seguridad en sus tiros. Era un Ayala distinto éste del 61, si lo comparamos con aquél de anteriores frustraciones. Sin embargo, la suerte del sorteo lo llevó a un grupo donde alternaban nada menos que Krishnan, Emerson y Laver. Prácticamente los mejores singlistas que quedaban en pugna a la altura de los octavos de final, con la sola excepción del actual número uno estadounidense, McKinley, a quien le tocó en suerte caminar por un sendero de más fácil explotación, sobre todo si consideramos que en ese grupo Santana y Pietrángeli fueron eliminados a muy temprana hora. Ayala entonces se vio abocado a enfrentar al australiano Laver, dos veces finalista en Wimbledon y hoy por hoy ante la baja de Fraser el mejor de los mejores de Australia. De nada le valió a nuestro campeón su preparación previa en canchas ligeras, con los ases profesionales, incluyendo entre sus preparadores a Pancho González, porque Laver, técnicamente mejor capacitado, superó al nuestro en 3 sets sin apelación. He aquí el final de una expectativa nacional. Nos habíamos hecho ilusiones. Esa es la verdad. Teníamos esperanzas de que por fin nuestro empeñoso muchacho quebraría la gran valla y se erguiría como el campeón del magno torneo. Había motivos para ser optimista. Incluso para olvidar un poco algunas razones técnicas que conocíamos bien y que sabíamos constituyen los grandes frenos que siempre tuvo Ayala para sobrepasar ciertos límites. Sin embargo, no corresponde volver sobre esto. Como todos, nos habíamos hecho ilusiones y, como todos, nos sentimos ahora dolidos del fracaso de un exponente nuestro que como pocos ha trabajado con firme voluntad por encumbrarse hasta la cima.

Bonito acto y bonita fiesta la de los periodistas deportivos. "ESTADIO", uno más en la familia, también hace llegar su simpatía a los festejados y en su apretón de manos les participa su afecto, sin distingos, a tan buenos amigos.

CAMBIO DE DIRECTORIO EN EL CONSEJO NACIONAL DE DEPORTES

ALFREDO Achondo Godoy, presidente de la Federación de Tenis por más de veinte años y ex tesorero del CND, es el nuevo presidente; Luis Arturo Lagos, del tenis de mesa, ocupa la vicepresidencia; Guido Zolezzi, del andinismo, la secretaría; comandante Waldo Ramírez, del tiro al blanco, actuará como director, y Erasmo López Pérez, del básquetbol, como tesorero. Este último único reelegido.

Veintidós federaciones designaron esta mesa y le dieron el cordial apretón de manos de la despedida y el agradecimiento a la saliente que formaron Alejandro Rivera Bascur, Ernesto Goycoolea Cortés, Hernán Muñoz Segura y Manuel Bianchi Gundián.

Alejandro Rivera, de esta manera, cerró un ciclo de 14 años en el mandato del deporte nacional.

TERMINADO el match final de la Copa Green Cross se reunieron en el Estadio Social de Santa Rosa de Las Condes los jugadores y dirigentes de Wanderers y Universidad Católica, en fraternal ágape ofrecido por el club estudiantil. Tiene un hondo sentido la fiesta, porque el anfitrión había perdido el match y la Copa, lo que no fue obstáculo para ser gentiles con sus visitas y estar alegres. Un "beau geste" que es necesario destacar. Actitudes como ésta contribuirán a un mejor entendimiento entre los clubes y a un mejor vivir, por encima de las alternativas propias de la lucha deportiva.

Don Juan Acuña Sotomayor, Diez de Julio 342, Santiago, fue el vencedor absoluto de nuestro Concurso Falabella de la última semana. Fue el único que totalizó el máximo de puntos, 40, al acertar los resultados exactos de los dos encuentros pedidos y el total de goles de la jornada.

USTED NADA PONE, SOLO GANA CON FALABELLA

participando en nuestro concurso de pronósticos 1961. Bases y premios al reverso.

MIGAJAS

Por Jumar

Es corriente que nuestros hombres de Gobierno no tengan mayores conocimientos de las cosas deportivas y mucho menos de sus detalles. Se cuentan, por ejemplo, diversas anécdotas de algunos Presidentes no muy lejanos. Una tarde jugaban, en el Estadio Nacional, Magallanes y un rival de aquel entonces. Un festival que contó con la concurrencia del Primer Mandatario, a quien se le explicaron los colores de los protagonistas. Por ahí, alguien le hizo la consabida pregunta:

—¿Qué le han parecido los de Magallanes, Excelencia?

—Bueno, para venir de tan lejos, yo creo que juegan muy bien...

—•—

En otra oportunidad, dirigentes del Comité Olímpico visitaron La Moneda a fin de pedir fondos al Presidente en vísperas de una Olimpiada. Después de los saludos de rigor y las explicaciones del caso, vino la negativa presidencial, por los motivos de siempre. Falta de fondos. Diplomáticamente, sin embargo, el Mandatario de aquel entonces despidió a los visitantes con una promesa:

—No se preocupen, mis amigos. Esta vez ha sido imposible ayudarlos, pero les prometo hacerlo para la Olimpiada del próximo año..

—•—

En una comida ofrecida a Pancho Alsina con motivo de su viaje a España se encontraron Sergio Livingstone y Víctor Alonso, convertidos ahora en comentaristas radiales. Hicieron recuerdos y muy pronto surgieron las evocaciones de los clásicos universitarios.

—¿Te acuerdas aquel clásico en que me hiciste dos goles?

—Era la cuota —contestó "Cañoncito" con toda seriedad.

—¿Y aquel partido en que te atajé un taponazo a dos metros?

—No me digas nada. Ese día estuve tan mal, que vi el clásico vestido de jugador...

—•—

Y a propósito de despedidas. Como Renato González va a Madrid, no por ello ha desistido de ver el Mundial. Piensa venir el año próximo a palpitar con la gran justa. En una de las comidas de homenaje salió a relucir el tema con Pedro Fornazzari, colega y funcionario del Comité Organizador. Y el viajero le hizo una confesión.

—¿Sabes por qué me voy, Pedro? Porque era la única manera de conseguir un abono... Ahora vendré como turista...

—•—

Un hincha del Sirio nos escribe sobre un alcance que hicimos en el número anterior sobre la clase de su equipo para los partidos bravos. Dijimos que el Sirio era como Uruguay, que siempre ganaba esos partidos apretados, que siempre el marcador lo encontraba arriba en los finales de meta y ponga. "Todo eso está muy bonito, dice el hincha, pero fue muy inoportuno.

Porque justamente esa semana perdimos la final de Tanteo por un punto"...

—•—

BASES DEL CONCURSO DE PRONOSTICOS FALABELLA

Nuestro concurso año 1961 tendrá variaciones con respecto al del año pasado, tendientes a facilitar el concurso de nuestros lectores, respondiendo así al enorme entusiasmo demostrado en la temporada anterior. Nuestro cupón semanal deberá ahora ser llenado con el resultado de sólo dos partidos de la competencia oficial que elegiremos entre el Ascenso y Honor, de acuerdo con nuestro criterio. Además, el concursante deberá llenar un tercer casillero con el número total de goles que se marcarán en los partidos de la División de Honor en la fecha que corresponda. Cada resultado acertado en cifras exactas valdrá diez puntos. Cinco en caso de señalar el vencedor sin el score exacto. Igual procedimiento regirá para los empates. El concursante que acierte el número exacto de goles recibirá 20 puntos. El máximo puntaje que puede acumularse será, pues, de 40 puntos.

PREMIOS

El ganador de cada semana obtendrá un vale por E° 100, canjeables en mercadería de cualquiera de las tiendas que la firma FALABELLA posee en la capital: sastrería, modas femeninas, niños, menaje. El nombre del vencedor será publicado en la edición de ESTADIO que corresponda y el agraciado recibirá su vale contra entrega del ejemplar del cual recortó el cupón.

Al término de los torneos de Ascenso y de Honor, se sortearán entre los ganadores de cada semana dos premios más. Uno de 300 escudos y otro de 200.

PLAZOS

Los cupones serán publicados en la edición de la semana anterior a la fecha correspondiente. Los participantes tendrán así un plazo de 9 días para su envío, lo que permitirá con holgura la participación de las provincias. El plazo semanal vencerá los días viernes a las doce meridiano de la semana de la misma "fecha" del campeonato, para la cual sirven los pronósticos.

Nota: La revista no responderá por atrasos, pérdidas o cualquier circunstancia que impida la llegada oportuna de los cupones a nuestras oficinas.

En el sobre donde debe ir incluido el cupón o los cupones debe escribirse con letra clara: REVISTA ESTADIO, Concurso Pronósticos FALABELLA, Casilla 3954, Santiago, o Avda. Santa María 0108, Santiago. En esta dirección, que corresponde a la revista ESTADIO, se instalará además un buzón en el primer piso.

Recientemente se midieron Los Angeles y Huachipato, por el Regional Penquista. A Los Angeles lo dirige el "Gallego" Báez. Y a Huachipato, José Luis Boffi... Dos hombres famosos por su afición a la charla. Verdaderos enemigos del mutismo. Parlanchines incorregibles. Tomaron ubicación en la banca y el Director de Turno se sentó entre ellos. ¿Quién ganó el partido? No interesa. A los diez minutos, el público ya estaba preocupado del diálogo de los entrenadores, quienes se jugaron un partido por su cuenta... Nos cuentan que fue un espectáculo...

—•—

Ocurrió en la Aduana con una delegación que pasó por Arica. Uno de los viajeros escondió como pudo algunas radios portátiles, convenientemente distribuidas en los bolsillos interiores. Pero, de pronto, se produjo algo inesperado, al mover involuntariamente una perillita del dial. Porque una de las radios comenzó a tocar a volumen... Y le fue imposible desentenderse de esa música tan misteriosa.

—•—

El Círculo de Periodistas Deportivos rindió un homenaje la otra noche a los asociados que se han acogido a jubilación en los últimos años. Una fiesta hermosa, en que doce periodistas recibieron una placa de plata recordatoria como testimonio de sus largos años al servicio de la profesión. Un reportero gráfico logró reunirlos a todos y el grupo sumó bastantes años. Entonces "Piti" Moreno sugirió en voz alta:

—¡Que tomen esa foto con magnesio!...

Sanos,
Fuertes,
Vigorosos...
toman
MILO

SUS HIJOS

SE DESARROLLAN MEJOR

cuando toman MILO

MILO es bueno para la salud de toda la familia, y su fino sabor a chocolate encanta a chicos y grandes.

Milo da energías rápidamente, y es un delicioso fortificante que complementa su alimentación diaria **con estos valiosos elementos:**

PROTEINAS: Fortalecen los músculos.
HIERRO: Vigoriza el cuerpo y el cerebro.
MAGNESIO: Tonifica y regula los nervios.
CALCIO: Estimula las reacciones musculares
FOSFORO: Tonifica el cerebro.
VITAMINAS A, B1, y D. Para el apetito y buena formación de huesos y dientes; y para la protección de la piel.

déles MILO M.C. **delicioso, fortificante**

CH-W-40a

Empresa Editora Zig-Zag, S. A. — Santiago de Chile, 1961.

DELANTERA DE WANDERERS

JOSE ARAYA, delantero de Audax Italiano.

estadio

SU CUENTA DE AHORRO le da
derecho a participar en el

GRAN SORTEO

a efectuarse en Agosto

LOS CUPONES
para optar a los premios podrá retirarlos en la Oficina del Banco donde tenga su Cuenta de Ahorro.

LOS PREMIOS
son los siguientes:

6 DE E° 2.000
adicionados con préstamos hipotecarios por E° 4.000.— para compra de una propiedad y, además,

5 DE E° 300 - 5 DE E° 200
5 DE E° 100 - 5 DE E° 50

BANCO DEL ESTADO DE CHILE

... Y 300 ALCANCIAS TIPO CAJA DE FONDOS!

LA escena es de todas las semanas; muchas veces, antes de ahora, hemos reproducido fotografías como ésta. Pero, no obstante no ser nada nuevo, ahí está renovado el drama del fútbol, expuesto una vez más en sus diferentes facetas. El delantero hizo el gol —salsa y explosión del fútbol— y quedó enredado entre las mallas, en el fondo del arco, pugnando por levantarse y echar a correr, para desahogar su regocijo, su emoción y su tensión nerviosa. El arquero, filosóficamente, se ha rendido a la evidencia irremediable, y el zaguero, menos conforme, aprieta los labios en su gesto de decepción y va a devolver la pelota al centro del campo. Una estampa de todas las semanas, revivida en Juan Soto, allá en el fondo; en la hierática posición de Ricardo Contreras, y en el menester que de mal agrado cumple el mediozaguero Gallardo.

A. V. R.

Biblioteca Nacional
12 JUL 1961
Depósito Legal

Director: ALEJANDRO JARAMILLO N.
Dirección y Administración: Avenida Santa María 0108, 3er. piso. Casilla 3954. Fono 392116.

Año XX — N.º 946 — Publicación Semanal — Santiago de Chile — 13 de julio de 1961.

PRECIO DE VENTA EN TODO EL PAIS: E° 0,20 ($ 200)

estadio

REVISTA GRAFICA DE DEPORTES

ASORBITOS

EL lema olímpico de Audax: "Lo importante no es ganar. Lo importante es... empatar".

LOS aprietos económicos por que pasan los clubes de ascenso explican la razón por la que venden tan "caras sus derrotas".

ZIZINHO perdió un penal en el puerto. Explicable. Se puso nervioso el cabrito.

COMO advirtiera asustado un greencrosino en los continuos cambios de puesto que promovían los delanteros de Colo Colo, alguien le aclaró: "No te preocupes. Están tratando de alinearse por orden alfabético".

POR un error de fábrica, en el Estadio Santa Laura fueron colocadas una redes para cazar ballenas.

JOSE Valdés fue expulsado en La Portada, y Sergio Valdés fue expulsado en el Estadio Nacional. Eso es lo que se llama una familia unida.

MUY correcto estuvo Romero en Talca. Foul que hacía, disculpa que pedía.

DESDE LA ALTURA

NUEVAMENTE el Gobierno de Chile ha condecorado a un deportista y a un buen amigo.

Jacobo Bresler, periodista uruguayo, radicado hace largo tiempo entre nosotros, recibió el sábado la Medalla al Mérito "Bernardo O'Higgins", como un testimonio de reconocimiento hacia su labor y su amistad. Junto al Embajador de su país, funcionarios de la Cancillería, y un grupo de colegas chilenos, este uruguayo de corazón, vivió un momento que no olvidará. Un momento que merecía con largueza, porque su labor y su amistad no son de ahora, sino que es cosa de años, de casi una vida.

¿Periodista? Sí, Jacobo Bresler ha sido un corresponsal veraz y permanente, socio de nuestras instituciones gremialistas, soldado de la causa que nos anima y envuelve; pero, además, deportista sin dobleces y empapado en todo lo nuestro. Por eso, es un tanto mezquino juzgarlo únicamente como periodista. Más equitativo es reconocer que Jacobo Bresler sigue siendo uno de esos cónsules sin título, que el deporte de América tiene esparcidos en todas las latitudes y a quienes una mera función resulta insuficiente para colmar sus inquietudes. Hombres que constituyen un enlace permanente, que de un simple deseo hacen una obligación; que derrochan voluntad sin otro aliciente que el de servir a sus semejantes. Cónsules marginados de la diplomacia, que todo lo pueden con su cordialidad y su espíritu altruista. Por eso Chile ha condecorado a Jacobo Bresler, a insinuación del Círculo de Periodistas. Y por eso hubo emoción colectiva cuando Mario Vergara prendió en su pecho esa medalla a nombre del Gobierno. Con sus manos temblorosas y un ardor en los párpados, este uruguayo noble y de una línea no pudo evitar ese nudito que ahoga las palabras. Mejor así, porque a nosotros correspondía decirle, una vez más, que en esa distinción y ese abrazo iba el afecto entrañable de un pueblo agradecido.

JUMAR

OCURRIO en Talca: Iban cero a cero y el locutor advirtió que por una disposición de la Asociación Central no se darían resultados de los otros partidos durante el desarrollo del juego. En el segundo tiempo, cuando Rangers perdía tres a cero, los dio todos...

AUDAX cambió de camiseta en Playa Ancha, y jugó muy bien de color blanco. De lo que se deduce que Colo Colo debía probar ahora con el verde.

ANTES del match se anunció que Green Cross iba a rendir un homenaje de agradecimiento a Colo Colo, y que los jugadores albos recibirían sendos platos de cobre. Lo que no se anunció fue el otro regalo...

DECIDIDAMENTE los forwards chilenos le tienen alergia a Musimessi.

MUY lógico lo que ocurre con Musimessi. Entra al Estadio Nacional y cree que está jugando por la selección argentina.

Y pensar que ese tiro desviado de Millas habrá que anotarlo en la tabla de scorers.

CACHUPIN

LA del MUNDO 1962

Noticiario · Anecdotario · Estadística

EN Chile no actuarán selecciones asiáticas, ni tampoco, como en el último Campeonato del Mundo en Suecia, cuatro selecciones británicas. El fixture tiende a evitar estas aberraciones y a justificar las pretensiones de Chile de organizar el torneo mundial más justo por el hecho de que concurrirán a él las 10 selecciones más poderosas de Europa y los mejores representativos americanos. El mero hecho de que un equipo tan modesto como el de Corea haya figurado en un mundial evidencia que anteriormente en los torneos máximos del balompié se empleaba un cedazo muy distinto. Afortunadamente ya se puede decir que en Chile estará la mejor representación internacional de todos los tiempos. Cierto es que las eliminatorias, que hoy acaparan la atención del mundo, pueden decir otra cosa, pero eso sería ponerse en el peor de los casos. Por de pronto Alemania, Inglaterra, Hungría, España, Italia, Rusia y Yugoslavia tienen tres cuartos de su pasaje asegurado. Las dudas están con Suecia o Suiza; Checoslovaquia o Escocia y Francia o Bulgaria. Es muy posible que en estas decisiones se tenga que ir a un tercer encuentro en cancha neutral. Suecia jugando como local ya ganó a Suiza. Como local también Francia venció a Bulgaria y los checos a Escocia. Las cosas pueden variar fundamentalmente en el match de vuelta y los perdedores de ayer transformarse en vencedores, lo que derivaría a un tercer match.

—oOo—

ES INTERESANTE anotar que para sus encuentros eliminatorios del grupo I, europeo, Suecia, huyendo de su helado clima, buscó refugio en los hermosos parajes itálicos, haciendo de lugar de concentración y entrenamiento el balneario de Riva del Sole. De ahí partieron para ganar a Bélgica 2-0 y a los suizos 4-0. Los suecos saben que es un peligro grande pisar tierra italiana con sus seleccionados, por el voraz interés que siempre ha sentido Italia por los jugadores suecos, que, como Liedholm, Gren, Nordhal, Hamrin, Gustavsson, Jeppson, Selmosson y Skoglund, han cobrado su precio por ese interés. Eric Persson, vicepresidente de la Federación sueca, ha dicho cosas interesantes con respecto a la selección de su país. "Los actuales seleccionados, en su mayoría muchachos jóvenes, han vivido en Riva del Sole con un solo propósito: ganar la rueda eliminatoria. Ellos saben tan bien como nosotros que su viaje a Chile es incierto, porque para ese entonces esperamos contar con los mejores valores que refuerzan la competencia en Italia. Sólo unos pocos del actual team sueco harán el viaje. A Chile no se puede llegar sin los avezados con experiencia. También esperamos que Simonsson, centro delantero que actuó en Suecia y hoy en el Real Madrid, sea de la partida. Creemos que podrá hacerlo. Ya el Real lo autorizó para jugar en el partido que ganamos a Suiza y no tendría el club español obstáculos para autorizarlo en el futuro, por cuanto algo de ello se dijo en el contrato de su transferencia. Además, existe el compromiso de que en caso de que en Chile nos tocara enfrentar a Italia o España, no haríamos uso de los jugadores nuestros afincados en esos países, salvo mutuo acuerdo en sentido contrario. Pero ese compromiso sufrirá sin duda un cambio. Nuestra Federación

Disfrutando las delicias de Riva del Sole, Wing, Andersson, Bild y Arvidsson, seleccionados suecos de la nueva hornada, se preparan para su match decisivo con Suiza, última puerta que necesitan abrir para viajar al Mundial de Chile.

para evitar el éxodo de nuestros jugadores, entre ellos algunos de nuestra actual selección, codiciados por poderosos clubes italianos, ha legislado en el sentido de no aceptar transferencia alguna hasta después del 62. Pero esta ley puede tener más edad, en lo que al fútbol italiano respecta, si en el Mundial de Chile este país pone traba en nuestra alineación. Puede que estas palabras se las lleve el viento, porque nada cobrará realidad sino hasta el 29 de octubre, cuando juguemos nuevamente nuestro derecho con Suiza".

—oOo—

EN ESPAÑA, mientras tanto, el ambiente pre-mundial ha variado fundamentalmente con respecto al de hace unas tres semanas. Desengañados técnicos y aficionados, después de vencer lastimosamente a Francia en un amistoso; dubitativos después de eliminar a Gales de las eliminatorias de la Copa Jules Rimet, ahora se muestran generosamente optimistas luego de vencer a la selección argentina en su reciente gira por Europa. No es para menos. Pedro Escartín, el entrenador de la escuadra hispana, ex árbitro internacional, además cronista muy leído del diario "Pueblo", siempre ha sido un incondicional del arte balompédico que dominan los trasandinos. Para el aficionado español también el fútbolista argentino fue y es una excepción. No es pues raro que un triunfo sobre los albicelestes haya producido un cambio tan notorio en el clima de desconcierto e intranquilidad que se venía respirando. Hoy existen caras optimistas. Muchas. Salvado el escollo que significan sus dos partidos pendientes con Marruecos, que dan por descontado, vendrán a Chile.

Las virtudes de orden personal, unidas al sentido de conjunto, son —dice Escartín— las que hacen a los grandes equipos. Por eso el coach español cree que Brasil será nuevamente campeón mundial y que Argentina será un candidato de primera. Detrás de estos dos representativos coloca a Italia, Alemania y España, con iguales merecimientos y posibilidades.

—oOo—

AL MARGEN de lo meramente deportivo, Chile sigue mancomunando esfuerzos para presentar el más ordenado e interesante Campeonato Mundial de todos los tiempos. La organización CINTUR, que es de carácter privado y que con un personal de 64 personas viene trabajando desde el 11 de octubre del año pasado en la búsqueda y contratación de alojamientos con pensión para los turistas que concurrirán al magno evento, ha logrado hasta ahora que 1.904 dueños o dueñas de casas las ofrezcan por escrito, con el fin indicado. Tales casas representan hasta el momento 7.419 camas. La trayectoria cumplida permite asegurar que Chile dispondrá de todos los alojamientos que las exigencias turísticas requieran. La Dirección de Turismo de Chile, a través de un cuerpo inspectivo que mantiene permanentemente en CINTUR, compuesto de 12 funcionarios, visita normalmente cada una de las casas que han sido favorablemente informadas y aprueba o rechaza en definitiva la elección de CINTUR. Sólo las casas aprobadas por la autoridad oficial, Dirección de Turismo, sirven el propósito, índice de doble garantía para los visitantes. Según cálculos, a la fecha del torneo, la sola ciudad de Santiago estará en condiciones favorables para acoger a 40 mil turistas, si ello fuera necesario, otorgándoles el máximo de comodidades.

USTED LO VE, LO PRUEBA Y SE LO LLEVA

ENRIQUE GUENDELMAN

SASTRERIA

ABRIGOS

CABALLEROS, TWEED ..... E° 29

SEÑORAS, DESDE ..... E° 15

NIÑOS Y NIÑITAS, LANA PURA ..... E° 14

ZAPATOS, CAMISAS

CREDITOS

San Diego 227

REPORTAJES DE AYER

RECUPERA TIEMPO

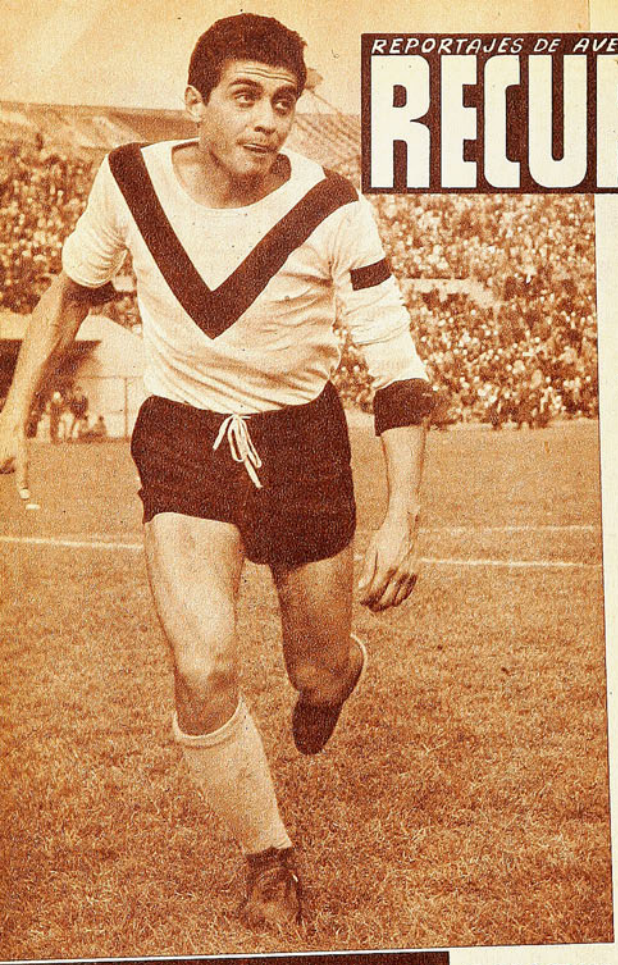

HUGO LEPE PERDIO ALGUNOS AÑOS PARA EL FUTBOL PORQUE SU PREOCUPACION FUNDAMENTAL FUE SU CARRERA DE ARQUITECTO. A LOS 25 AÑOS DESTAPO COMO CRACK.

CONOCEMOS muchos casos de muchachos que jugaron al fútbol como un medio para conseguir otro fin, que pudo ser estudiar, establecerse con algún negocio, mediante las relaciones que hicieron en su carrera deportiva, o cualquier otro que tuvieron in mente. Nos hemos encontrado con un curioso caso inverso. Hugo Lepe terminó su carrera de arquitecto para..., poder jugar al fútbol tranquilo. Ni más ni menos. De ahí que haya llegado un poco tarde al deporte grande. Su trayectoria es diferente a la de la mayoría de los futbolistas. Casi todos empezaron en la Primera Infantil de algún club, hicieron el escalafón completo y llegaron a Primera División Profesional. Lepe empezó en Cuarta Especial y sin regularidad, porque ya era alumno universitario y su carrera le absorbía todo el tiempo. Viéndolo lleno de aptitudes, intuyendo que había en él un crack, en Universidad de Chile, nunca se hicieron desmedidas ilusiones en su futuro deportivo, porque la arquitectura preocupaba mucho más al joven estudiante que el fútbol. Y en la "U" no se podía hacer ninguna clase de presión para inclinarlo más a las canchas que a las logias, porque la responsabilidad universitaria es la de hacer buenos profesionales antes que buenos futbolistas. Si pueden conciliarse los dos caminos, miel sobre hojuelas. A muchos estimuló en ese sentido.

A Hugo Lepe le mantuvieron su puesto y hasta le dieron la capitanía en la Cuarta, y en Reserva lo regalonearon, trataron de allanarle algunas dificultades para que, sin descuidar su preparación profesional, pudiera atender también a la física y futbolística. Pero nunca consiguieron que entrenara más de una vez cada quince días, en alguna tarde libre de la Facultad o cuando entregó temprano algún proyecto, quemándose las pestañas por la noche.

Todo eso hizo que el hoy excelente defensa de Santiago Morning, mirara el fútbol por mucho tiempo como algo muy lejano, como algo esotérico, lejos de su alcance.

Lo contrariaba sólo discretamente. Porque para sacarse el gusto que lo llevó adentro desde niño tenía el "otro fútbol", ese que se juega sin necesidad de entrenar, sin gimnasia ni clases teóricas. Hugo Lepe fue deportista por inclinación natural. Estudió en dos colegios en que el deporte ocupa lugar importante, el Liceo Miguel Luis Amunátegui en preparatorias y el Internado Nacional Barros Arana, en todas sus humanidades. Fue seleccionado de básquetbol y de fútbol escolar y sus aprontes anunciaban que más tarde sería figura en cualquiera de los dos. Su puesto era el de medio de apoyo; le gustaba el centro de la cancha, tan vasta para correr y centro de recepción de todas las pelotas. Además, como defensa-central jugaba su hermano mayor, Jenaro, que era inamovible por su calidad.

Los Lepe vivieron 17 años en la comuna Quinta Normal. Jugaron en el club "Doctor Raúl Denis", de la Población Lo Franco, y nunca les faltó un par de equipos más para desahogar su vitalidad. Hugo pudo ser jugador de División de Honor a los 17 ó 18 años de edad, cuando llegó a la Universidad. Alcanzó a ser una especie de "titular para partidos amistosos", pero para tener el puesto en propiedad chocó con esa incompatibilidad entre el estudiante y el futbolista profesional. Luis Alamos lo convenció de que su puesto estaba más atrás, de zaguero-centro, y aunque a regañadientes, lo aceptó. —¿Sabe usted qué fue decisivo para convencerme? —pregunta Lepe—. En un torneo atlético interno de la "U" por el trofeo Juvenal Hernández, gané el salto alto con 1,70 m. No tenía idea de la técnica de la prueba, no había saltado nunca. Entonces comprendí que don Lucho tenía razón; que estaba desperdiciando buenas cualidades naturales que son muy importantes para el back-centro.

HUGO LEPE jugó su primer partido oficial en Primera División contra Everton, en El Tranque. Fue esa tarde infortunada cuando se fracturó una pierna el promisorio Santiago García —hoy en Green Cross—; perdieron por 0 a 2 y a la semana siguiente hubo cambios en el equipo. Como siempre la cuerda se corta por lo más delgado —y esto no es alusión a la contextura física de Lepe—, salió del cuadro. Por lo demás, el titular era el argentino Gaggino.

A fines de 1958 Lepe egresó de la Facultad de Arquitectura. Pensó entonces seriamente en el fútbol. De ahora en adelante dispondría más libremente de su tiempo, podría dedicarse, entrenar como todos, someterse a la disciplina del futbolista profesional. Lo hizo saber en la "U" y aunque con un poco de escepticismo lo incluyeron en el plantel para la temporada de 1959. Jugó toda la Primera Rueda, cada semana mejor, demostrando que se había estado perdiendo un magnífico jugador. Pero entonces surgió otro inconveniente. El universitario, desde que ingresa a una Escuela, tiene por delante el señuelo del gran "viaje de estudios" al término de la carrera. Y el sexto año de Arquitectura iba a Europa. Quizás fuese su única oportunidad y él había soñado siempre con viajar.

Planteó las cosas en la "U". Por esos días vencía su primer contrato. Propuso la firma de uno nuevo, que empezaría a cumplir desde su regreso, para no moverse más del club, con la condición que le pagaran algo anticipado que le serviría para su viaje. Y no aceptaron. En esos momentos Lepe no veía las cosas con la misma claridad y serenidad que ahora. Le hirió ese rechazo, lo interpretó como una demostración de desconfianza. Se fue a Europa con el amor propio tocado. Ahora piensa que la "U" estaba en todo su derecho y que tenía poderosas razones para no arriesgar una contratación de la que no sabía hasta qué punto podría disponer más tarde. Anduvo seis meses por el Viejo Mundo, en una excursión inolvidable. España, Francia, Italia, Bélgica, Inglaterra, Alemania, Holanda, Dinamarca, Suecia y Grecia supieron de la avidez del muchacho culto, que captaba en sus retinas con ansiedad todo lo que miraba. Fue en función de arquitecto y de futbolista. Por eso prestó casi la misma atención a los fundamentos arquitectónicos de las ruinas griegas o a los barrios modernos de Berlín Occidental —en los que concurrieron los más grandes arquitectos y urbanistas del mundo—, que a los partidos de la Selección Italiana con la húngara y la austríaca, de la española con la francesa en el Parc des Princes, del Real Madrid, del Reims, del Hamburger y del Tottenham Hortspur.

—Creo que fue en Europa —dice Lepe— donde descubrí verdaderamente lo grande que es el fútbol y cuánto vale la pena dedicarle más tiempo a él. Saliendo de los

Sus primeras armas deportivas las hizo en el barrio y en el Internado Nacional Barros Arana. En los grabados de la derecha está, arriba, en el equipo de fútbol, y, abajo, en el de básquetbol del colegio, cuando todavía era infantil. Completa este mosaico una pose familiar: en la intimidad de su hogar aparece con su hermano Jenaro, que también pudo ser un valor excepcional del fútbol.

COLUMNA VERTEBRAL EN LA DEFENSA DE SANTIAGO MORNING, AHORA MIRA MAS ALTO.

grandes estadios, repasando después los maravillosos partidos que iba viendo, tomé la determinación de recuperar el tiempo perdido. Quizá no fuese demasiado tarde. Estando por allá, me remeció un doloroso acontecimiento íntimo que me afirmó más en mi idea. En Santiago falleció mi padre. Mi hermano mayor estaba pronto a contraer matrimonio. Quedaba yo como jefe de hogar y sin mi título todavía. Tenía que pensar entonces en el fútbol con definitiva seriedad. Al volver, tenía que arreglar mi situación reglamentaria, de la cual no conocía nada, porque nunca me preocupé de esas cosas. Se había producido una reforma en los reglamentos que me favorecía. Santiago Morning me la hizo saber y me ofreció un contrato con el que hasta entonces no me habría atrevido ni siquiera a soñar. Pero como tenía que ser leal a la "U", fui a exponer mi situación y la propuesta que había recibido. En Universidad de Chile me ofrecieron mucho menos y me acogí a esas nuevas disposiciones —era dueño de mi pase—, y firmé por Santiago. Eso fue todo. Ese día, aunque un poco tarde, nació de nuevo el zaguero Hugo Lepe.

EN BUENA hora, debemos decir nosotros. Porque en dos temporadas con la casaca "bohemia" el defensa-central se ha encumbrado hasta discutir mano a mano, nos parece, el derecho de ser tomado en cuenta para la Selección Nacional. El mismo se hace su propia radiografía de jugador: —Mis principales virtudes están en mi contextura —dice—. Mido 1.80 m. y peso 76 kilos. Tengo velocidad natural que quizás no se aprecie bien desde afuera, porque para avanzar mucho necesito mover poco las piernas. Como antecedente vaya éste: En la "U", el hombre tenido como rápido era el Pocho Ferrari; pues bien, andábamos codo a codo en pique, en velocidad sostenida, en carrera tras un giro, etc. En Santiago Morning, pasa lo mismo con Isaac Carrasco y Leal. Tengo facilidad para salir jugando la pelota, como resabios de los tiempos en que jugué de medio. En la otra cara de la medalla está sin duda la falta de estilo; sé que corro feo y que no poseo todo el ritmo necesario para sacar mejor partido aún de mi estatura. En este sentido envidio cordialmente a "Chita" Cruz, el defensa que mejor salta en el fútbol profesional. Si yo tuviera la sincronización de "Chita", no me ganaba nadie una pelota.

HABLAMOS de Santiago Morning, que en el momento de tomar los apuntes para la nota estaba en la punta de la tabla. Si se necesitara pocas palabras para definir a nuestro equipo, yo diría que es "Ciento por ciento eficiente" —dice Lepe—. Si usted analiza uno por uno a los jugadores de Santiago, va a descubrir una arista común: a todos nos falta estilo, con muy pocas excepciones; quizás una de esas pocas podría ser Santiago Leiva, que es más fino que el resto, y ahora, Cubillos, que acaba de incorporarse al cuadro. Pero vaya viendo: Adán Godoy no hará nunca las delicias de los fotógrafos, pero ataja una barbaridad. Villanueva es desmadejado, tremendamente duro, pero por su lado es difícil pasar. Isaac Carrasco puede parecer frío, sin elegancia, pero tiene su velocidad y su sentido de ubicación. Yo mismo ya me autorretraté como jugador de feo estilo; Cruz no impresiona, pero ¡sáquenle la pelota! Adelante es igual. Los estetas del fútbol tienen muy poco que mirar en el "Huaso" Fuenzalida, en Fernando Rodríguez —un motor inapreciable—, en "Pernil" Torres. Es un equipo de una característica fundamental: Fútbol seco, si usted quiere, pero rendidor. Tiene el cuadro otra arista común muy valiosa hoy día: no tenemos fenómenos, no tenemos nombres, somos todos iguales. Y el que pudo sentirse diferente por sus pergaminos (Isaac Carrasco, por ejemplo), se hizo admirablemente a esa fisonomía general del equipo.

RECONOCIENDO implícitamente la calidad de Raúl Sánchez y de Fernando Navarro, Hugo Lepe "se ve pintado" en la Selección Nacional. —¿Se imagina usted cómo me sentiría jugando entre Eyzaguirre, Sergio Navarro y "Pluto" Contreras? —pregunta—. Ahora que, para mi gusto, nunca hubo defensa-central en Chile como él "Tano" Almeyda. ¡Qué tremendo jugador! Creo que no se le ha dado el lugar que merece en el fútbol nuestro.

Volviendo a lo de la selección, Hugo Lepe se tiene una tremenda confianza. —¿Sabe cuándo se me ocurrió que yo no desentonaría con la casaca roja? Fue en España, a comienzos de año, jugando por Unión Española. Mi mejor partido lo hice contra el Barcelona, cuando ganamos. Tenía al frente a un señor trío central: Kubala-Koscic-Coll. Las agarré todas, de arriba y abajo. Esa tarde a "Chita" Cruz le hicieron un tajo terrible en la cabeza y tuvo que salir. Yo me siento muy bien con el "chico" adelante, muy tranquilo, muy ordenado; en Barcelona lo tuve sólo un rato y después se me recargó enormemente el trabajo. Ese día me dije que jugando así podría estar en el equipo chileno del 62.

(Continúa a la vuelta)

éste será su punto de destino

Este será su punto de destino, si consulta las extraordinarias facilidades que LAN-CHILE pone a su disposición para realizar este viaje.

Económicas tarifas . . . y además Ud. viajará rodeado de la tradicional atención de LAN-CHILE.

EE.UU. - PANAMA - PERU - BOLIVIA - CHILE
ARGENTINA - URUGUAY.

Consulte a su Agente de Viajes.

LAN-CHILE

FRIXIO

LA EMBROCACION DE LOS DEPORTISTAS

VIENE DE LA VUELTA

HUGO LEPE aún no recibe su título de arquitecto. El fútbol lo ha postergado un poco, pero pronto entregará su memoria y su Proyecto Final. Será un arquitecto de líneas modernas, como ha sido un defensa-central pintado para el fútbol moderno también. Agil, recio, rápido, con amplia visión de la cancha, compenetrado de sus funciones y admirablemente sincronizado con sus compañeros.

AVER

precio justo - hora exacta

ESTADO 91 - 5° PISO

GIRANDO EL GLOBO

POR BORAX

DURANTE seis días estuvo reunido en Atenas el Comité Olímpico Internacional. Fue una lucha cortés pero bastante agitada y dura. Las tesis en discusión, que se suponían revolucionarias, no tuvieron acogida. Ello demuestra que los que se opusieron a ellas permanecieron inquebrantables. Por 35 votos contra 7, el C. O. I. se negó a modificar la composición de su comité director, como eran los deseos de los soviéticos. Pero la negativa no involucra el deseo de conservar las actuales prerrogativas sino que el propósito de no crear una especie de parlamento del deporte, de tipo ONU, poco fácil de gobernar y que a breve plazo terminaría quizás por interesarse más por los aspectos políticos de los problemas, atenuando el carácter preponderante que el deporte debe conservar. Rusia deseaba que cada Federación del mundo tuviera sus representantes en el Comité Olímpico.

A petición de Japón, el volley-ball y el judo quedaron incluidos en el programa de los próximos Juegos, a verificarse en Tokio, en 1964. Pero fue de plano rechazada su ponencia de excluir el canoe-kayak y el pentatlón moderno para dar paso a las dos incorporaciones anteriores. El COI no quiso tomar una medida arbitraria en este terreno. Prefirió someter a votación los deportes que podrían resultar sacrificados. La elección se realizó, considerando sólo 16 de los 22 deportes reconocidos por el COI, por cuanto seis de ellos, atletismo, remo, gimnasia, levantamiento de pesas, lucha y natación son absolutamente obligatorios. El balón mano y el tiro con arco fueron los sacrificados. 28 votos en contra recibió el primero y 26 el segundo. El fútbol, deporte que generalmente se reconoce poco lógico en los programas, reunió 16 votos en contra. No deja de ser paradójico que se supriman dos deportes de amateurismo incontestable para dar lugar al fútbol.

Rusia propuso además una fórmula muy sencilla de la definición de amateur, tan sencilla, que se halla sujeta a muchas interpretaciones. "Es amateur aquel que no obtiene sus medios de subsistencia de la práctica del deporte". Pueril definición que impone las mismas dudas y desorientación que en el pasado. Para obviar dificultades posteriores, se votó el siguiente texto, que en ningún caso es definitivo y que necesitará una nueva discusión cuando el Comité vuelva a reunirse, esta vez en Moscú, el año próximo.

a) El amateur debe ocupar una situación que le permita asegurar su existencia o preparar su porvenir.

b) No deberá recibir remuneración por participar en una competencia.

c) Debe observar las reglas de la Federación Internacional del deporte correspondiente, y

d) Deberá respetar las disposiciones del "reglamento de aplicación", que será discutido en Moscú, en 1962.

Este texto, como es posible apreciar; no cambia en nada lo establecido hasta aquí, sino que, por el contrario, afirma lo que ya sabemos, pero ese "reglamento de aplicación", que será discutido en Moscú, es el que promete dar lugar a una serie de contraversias sumamente animadas que decidirán por último la verdadera definición de amateur requerida para participar en los Juegos Olímpicos del futuro.

Se señaló además como fecha de apertura de los Juegos de Tokio, el día 11 de octubre, comenzando las pruebas al día siguiente y no el mismo día como era costumbre. Los Juegos de Invierno, hockey sobre hielo, ski alpino, patinaje de velocidad y artístico, tobogán, biatlón y bobsleygh, se realizarán en Innsbruck, entre el 29 de enero y el 9 de febrero. Se rechazaron finalmente otras dos proposiciones: una para ampliar el número de pruebas en las que pueden intervenir mujeres y otra para poder reemplazar a un atleta en caso de enfermedad o accidente, con un aviso previo de 10 días. A propuesta del Marqués de Exeter, las pruebas de atletismo se disputarán en la segunda semana de los Juegos.

TORNEOS ABIERTOS

¿Qué pasará cuando se reúna el Congreso Internacional de Tenis en Estocolmo? Entre otras cosas se decidirá en forma definitiva, sobre el cacareado propósito de permitir, desde 1962, la concurrencia a los torneos más importantes, tanto a los profesionales como a los amateurs. El mundo del tenis estará pues a la expectativa de lo que se decida el día 12. 53 naciones alternarán en la votación, pero, de acuerdo con la importancia que el deporte tiene en cada país, los votos tienen diverso valor. Inglaterra, Francia, Australia y Estados Unidos valorizan su voz con un valor de 12 votos. El resto tiene una tabla de valores que va de 9 a uno. Es por eso que la suma total de votos llega a 283. Cuando el año pasado se puso el tema en discusión, no encontró mayor acogida, pero, desde julio del 60 a la fecha, ha corrido mucha agua bajo los puentes. Borotra, el otrora "crack" del tenis francés y mundial ahora como parte integral de la Federación de su país, y Lacoste otro "as" indiscutible, también francés, hoy asesor del empresario profesional Kramer, se encargaron de mover opiniones en forma incansable y llegamos así a este mes de julio, con la certeza de que todas las grandes potencias del tenis, están de acuerdo en dar la batalla por la implantación a partir de 1962 de los "torneos abiertos". Se puede anticipar por lo tanto que esto será un hecho, porque si no llegara a suceder así, al resguardo de la votación, las grandes potencias lisa y llanamente se separarían de la Federación Internacional — como lo anticipa el cronista inglés Pat Hughes—, para amparar estos certámenes que se juzga ahora de indiscutibles beneficios para el progreso del tenis y además como impagable atracción.

Una de las más grandes sorpresas acaecidas en el torneo de Wimbledon corrió por cuenta del joven norteamericano Chris Crawford, un

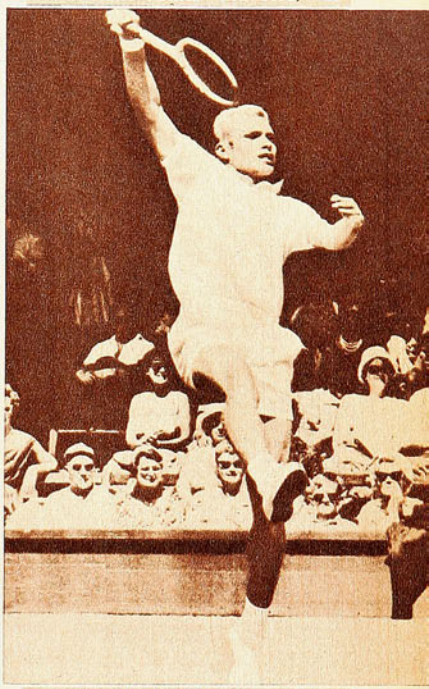

outsider, al eliminar sin mayores contratiempos al tercer cabeza de serie, el "as" italiano Nicola Pietrángeli, 2-6, 6-3, 6-4 y 6-4, confundiendo a críticos y aficionados. En la rueda siguiente, se puso en línea con la realidad, al caer ante el venezolano Pimentel, un discreto jugador que también dio que hablar con su sorpresiva carrera hasta los cuartos de final. En la escena, Crawford, la tarde feliz en que venció a Pietrángeli, ejecuta un remache.

EN SU CAIDA, COLO COLO VOLVIO A MOSTRAR DEBILIDADES DEFENSIVAS EN UNA TARDE SIN SUERTE. 3 A 1 LA CUENTA. (Comenta Jumar.)

A Green Cross lo habíamos perdido de vista.

Es lo que ocurre con estas tres salidas consecutivas que impone el sorteo, a raíz de la decisión que faculta a Rangers para actuar toda la primera rueda en Talca. Sucede entonces que a través de tres semanas algunos equipos se alejan de la masa y de la crítica.

Del peregrinaje de la cruz verde por Playa Ancha, Rancagua y Talca, teníamos el expediente seguro de las cifras y las reseñas, reflejado en marcadores exiguos aunque poco favorables. Con Wandereres y Rangers, derrotas de uno a cero. Con O'Higgins, empate a cero. Vale decir, que Green Cross se hizo presente en el Estadio Nacional después de completar tres fechas sin hacer un gol y con sólo dos caídas en su pórtico en el mismo número de jornadas. ¿Conclusión? Buena defensa y ataque débil.

Así y todo, nos pareció que ese bloque de hombres fornidos y un tanto lentos podía ser fácil presa para el ataque albo, integrado a la sazón por cinco muchachos rápidos y filtradores. Nos pareció en buenas cuentas al ver a Edwards frente a Soto, a Carrasco sobre Valdés, a Maturana con Bello, y a Chacón ante Alvarez, que podía repetirse lo de Everton, salvo que Colo Colo no anduviera bien esta vez, o que Musimessi dijera otra cosa...

Ganó Green Cross y ello revela que tales apreciaciones resultaron infundadas. Después de algunas entradas muy fáciles de Alvarez y Bello que redundaron en centros y corners inconsecuentes, esa defensa ya no ofreció claros y supo ubicarse siempre de tal manera que en todas las situaciones de riesgo hubo un hombre para el despeje oportuno o el rechazo salvador. Durante el primer tiempo, ese hombre fue por lo regular el zaguero Edwards, que derrochó sapiencia y calma para no salir de su guarida y mandar en ella con una seguridad que terminó por desorientar a los atacantes. Después, cuando los forwards de Colo Colo se fueron encima y quedaron repetidamente a tiro de gol, surgió la figura de Musimessi para desesperarlos con su notable demostración de pericia.

Green Cross tuvo, pues, dos hombres claves en su retaguardia. Arquero y back centro. El resto lo hizo un planteamiento adecuado en que el continuo ir y venir de algunos forwards —Olmos, Dagnino, Druziuk y Osvaldo Díaz no escatimaron energías en tal sentido— permitió al vencedor afrontar el partido como lo había previsto, refugiado en el área y aprovechando los contragolpes. En ello influyó fundamentalmente el score, ya que al madrugador y espectacular

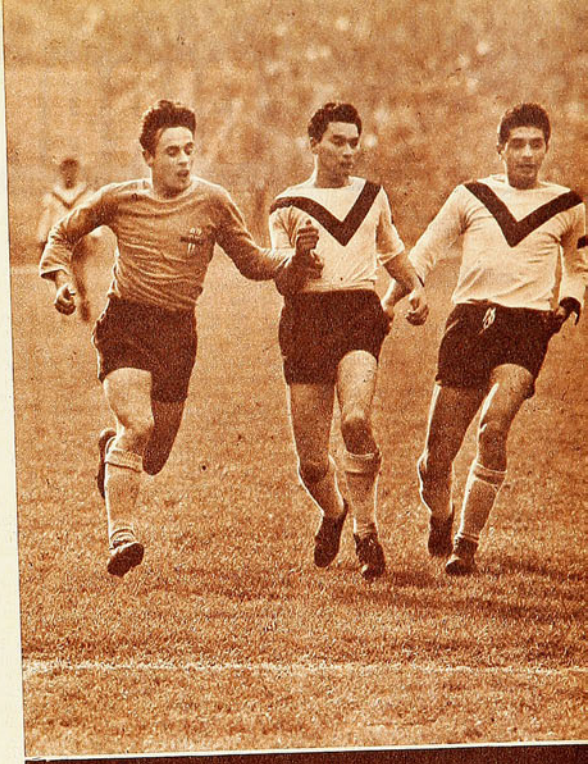

Avanza Fouilloux por la derecha perseguido de cerca por Isaac Carrasco y Lepe. En las puntas tiene la Católica dos forwards muy hábiles que hacen falta en el terceto central.

Otra carga alba que no fructificó. Saltó Soto en procura de un centro, pero Carrasco y Musimessi evitaron sus consecuencias. Más atrás, Valdés. Green Cross defendió una ventaja conseguida con mucho oportunismo, mostrando aplomo, cancha y fortuna.

BIEN GREEN CROSS

¡QUE GOLAZO!: Corner servido desde la derecha por Dagnino, la pelota que cruza el área chica, y Olmos que entra de atrás —como distancia largos metros— para batir a Escuti con certero cabezazo. Ese gol dio tranquilidad a Green Cross y le permitió reforzar sus providencias defensivas.

cabezazo de Olmos, sucedió el tiro libre justísimo de Edwards, y dos goles constituyen el mejor acicate para afianzar una política conservadora.

Lo cierto es que una vez más Colo Colo cayó en un embudo —llámese candado o cerrojo— que le resultó fatal. Con el agregado que la ausencia de Navarro hizo más ostensibles las flaquezas que hace rato vienen observándose en su retaguardia. El entrenador Carrasco declaró después del partido que le habían señalado tres goles con pelota muerta, dos de corners y uno de tiro libre. Ello mismo revela que la defensa alba no estuvo bien, ya que hoy por hoy los tiros de esquina por elevación no suelen dar resultados por significar adecuado alimento para las defensas. En el impecable cabezazo de Olmos, por ejemplo, no saltó nadie, ni el arquero ni sus compañeros más cercanos. En el tiro libre de Edwards —impresionante por su precisión—, la barrera de cuatro hombres resultó muy magra para cerrar la visual del ejecutante. Y en el cabezazo de Albella, el puñetazo previo de Escuti encontró al forward trasandino con la libertad suficiente para ubicar bien su requerimiento. Fallas notorias que Green Cross explotó a las mil maravillas con una tranquilidad, un aplomo y una sensación de equipo canchero que movió al aplauso consecutivo.

Habíamos visto a Green Cross cuando vapuleó a San Luis y cuando cayó con Santiago, y su rendimiento no alcanzó los perfiles macizos de esta oportunidad, acaso porque ya es corriente que los adversarios de Colo Colo elijan ese cotejo para ofrecer superaciones encomiables. Fue así como el vencedor supo evitar inteligentemente la mayor velocidad del quinteto contrario, fortificando el área y avanzando a la vez con mucha astucia —Albella sigue siendo en eso un hombre muy diestro— por los flancos que Colo Colo viene exhibiendo hace rato. Puede que Colo Colo no haya tenido suerte en el encuentro del domingo, ya que el desborde de sus forwards y el ataque realmente sostenido se produjo después del tres a cero, cuando el panorama era más que obscuro. Faltó, pues, el descuento psicológico, el gol que abre las puertas a la reacción, la conquista que inquieta al adversario. Pudo venir en ese impacto de Toro que dio en un poste dos o tres minutos después del tercer tanto, o sea, cuando restaban cuarenta minutos largos; pero, en general, las atajadas magistrales de Musimessi y esa presión sin frutos de todo el segundo tiempo terminaron por provocar en el cuadro popular una sensación de resignada impotencia. Por eso, el gol postrero de Soto no encontró el estruendo popular acostumbrado. A esa altura, el partido ya estaba liquidado.

INSISTIMOS. El ataque de Universidad Católica nos parece mal distribuido. Con la formación actual, se da el caso de que Fouilloux y Ramírez, que son los hombres de mayor calidad, tienen que actuar en las puntas para que Nackwacki y Trigilli jueguen de entrealas adelantados, como puntas de lanza. Dos insiders que permanecen en el área y que no reúnen atributos para hacer juego de ala, y explotar a sus punteros. Dos hombres de desplazamiento lento y que sólo aguardan la oportunidad aislada o la falla del adversario. Fouilloux y Ramírez, que son capaces de crear y que tienen inteligencia para algo más, deben sacrificarse innecesariamente. Con Pesce de puntero y Ramírez y Fouilloux en el trío central, esa vanguardia debe caminar mucho mejor. Una lástima, porque en las líneas traseras, la UC exhibe organización y solidez.

LE COSTO armarse a Santiago Morning. Durante la media hora inicial se vio sorprendido, desorientado, sin ningún ajuste ofensivo. El gol de Leiva tuvo esa virtud. Frenar a un rival que venía jugando mejor y dar a Santiago la trabazón que le estaba faltando.

YA NO hay discusión. Adán Godoy está entre los mejores arqueros, y de seguir así, nadie podrá desalojarlo de los lugares de privilegio en cualquier ranking.

LA DISCUSION del penal y el lío de su repetición relegaron al olvido la extraña expulsión de Sergio Valdés, quien salió por indicación de un guardalíneas.

SANTIAGO y Católica confirmaron que el público siempre graba mejor en su mente lo sucedido en los últimos tramos. Esos minutos prevalecen en el comentario popular con más fuerza que los iniciales. Lo mismo ocurre en el boxeo.

En acción las dos figuras cumbres de Green Cross. Musimessi y Edwards. El arquero ataja y el defensa observa. La entrada fue de Juan Soto. La actuación de los internacionales argentinos resultó notable.

El gol del honor. No otra cosa fue el tanto de Soto, señalado en los últimos instantes cuando ya todo estaba resuelto. Desde cerca eludió la salida de Musimessi, que en esos instantes ya parecía imbatible.

MUSIMESSI trabajó muchísimo más que Escuti. Y, sin embargo, ganó Green Cross 3 a 1.

HACE unos años Colo Colo iniciaba sus partidos a todo vapor, arrasando con todo. Ahora no. Durante el primer tiempo hace el perdonavidas, para apurar o reaccionar, según las alternativas del marcador. En sus últimos cotejos los albos han entrado a jugar de lleno en el segundo tiempo. ¿No les sería más útil hacerlo así cuando la cuenta está en blanco?

LO dijo Musimessi en el vestuario: "En este partido no me interesa lucirme. Lo que quiero es que ganemos...". Con su actuación consiguió las dos cosas. Se lució, y Green pudo ganar el partido.

OLMOS reapareció después de larga ausencia. A muchos sorprendió su inclusión. Y no pudo ser más afortunada. A los nueve minutos empalmó un cabezazo que va a tardar bastante tiempo en repetir. No siempre se puede llegar tan justo a la pelota en un servicio de esquina, luego de entrar al área en carrera de veinte metros. Espectacular.

OPORTUNISMO, CANCHA Y BUEN PLANTEO DIERON A LA CRUZ VERDE UN TRIUNFO DE MERITOS

Nackwacki quiso abrirse paso entre la defensa bohemia y terminó por caer enredado en el área chica. Cierran el paso al forward católico Carrasco, Fuenzalida, Lepe, Cubillos y Villanueva. Trigilli y Ramírez intentan auxiliar a su compañero en esa cortina. Los interiores argentinos de la UC. no tienen aptitudes para la misión que se les encomienda.

MERECIDO EL EMPATE DE SANTIAGO Y LA UC, AUNQUE ESTRUCTURADO POR CONDUCTOS MUY DIFERENTES

Green Cross se condujo en suma como un cuadro capaz y canchero que sacó ventaja legítima en circunstancias muy bien explotadas, para defenderla después con serenidad, tino y sentido táctico. El resto lo hizo Musimessi, cuya capacidad de gran arquero no ha decrecido con el correr de los años y se ha visto fortalecida por la sapiencia que dan el tiempo y cientos de partidos en los arcos de un continente. Elegante, preciso, con ubicación admirable para adelantarse siempre el espacio justo para cerrar el ángulo, el meta de tantas selecciones argentinas terminó por ser un espectáculo aparte y alzarse como factor primordial de un triunfo inapelable.

UNO A UNO

EN EL OTRO encuentro, Santiago Morning hizo su gol cuando lo merecía Universidad Católica, y el cuadro estudiantil señaló el suyo en los instantes en que el triunfo bohemio parecía incuestionable. Globalmente hablando, el empate no puede ofrecer mayores reparos ya que hubo un tiempo de predominio para cada uno y, en general, la zozobra fue compartida por los arqueros. Walter Behrends, por ejemplo, exigido a fondo en el segundo tiempo, permaneció inactivo durante la media hora inicial, a tal punto que su primera intervención —tiro bajo de Fuenzalida— la anotamos a los 32 minutos. Y Adán Godoy, visitado a fondo en esa media hora y auxiliado más de una vez por los maderos, tuvo largos pasajes del período final en que se limitó a cortar centros altos y blandos, muy adecuados para su estatura y sentido de anticipación. Por eso insistimos en que miradas las cosas a través de la hora y media de juego, se observa un equilibrio bien reflejado en la torre sur.

Lo que provocó discusiones fue el procedimiento que estructuró el marcador.

UNIVERSIDAD Católica pudo y debió abrir el score en la primera media hora, cuando jugó mejor y atacó muchísimo más que su adversario. Pero el gol no salió y sólo llegó a vislumbrarse en los últimos tramos cuando Adán Godoy —que pasa por una etapa sobresaliente de arquero en alza— sacó al corner un requerimiento de Nackwacki en maniobra excepcional. En cambio, Santiago Morning bien pudo llegar a la red en la fracción final en una serie de avances profundos en que Behrends fue ahora el que se salvó providencialmente. Así estaban las cosas en el último minuto y con la impresión de que ya Santiago Morning se iría con los puntos. A esa altura vino el penal... Como puede comprenderse, un penal sobre la hora siempre provocará expectación, especialmente cuando vale un punto. Más aún si la jugada sancionada no fue en esta oportunidad lo suficientemente clara como para ahorrar cualquier discusión. Cayó Trigilli al ser trabado por Cubillos y el juez otorgó la pena máxima. El resto, ya ha sido largamente comentado y difundido como para insistir en detalles. El servicio de Fouilloux fue contenido brillantemente por Godoy, pero se ordenó su repetición por ingreso indebido de Isaac Carrasco al área. En esto, el reglamento respalda al juez, porque el hecho de restar escasos segundos de lucha o de pensar en la influencia de un cobro en el resultado no se concilia con la frialdad del código referil. Si René Bulnes advirtió la anomalía señalada, quiere decir que no hizo otra cosa que aplicar ese código. Si se equivocó antes en la sanción de la falta, ello no involucra la necesidad de que insista en errores compensatorios. De todas maneras, por la forma en que se registró la paridad es evidente que Universidad Católica la merecía por un conducto más claro. Un conducto que impidiera la natural reacción del público, trasuntada en esos momentos de tensión cálida en una inevitable sensación de despojo.

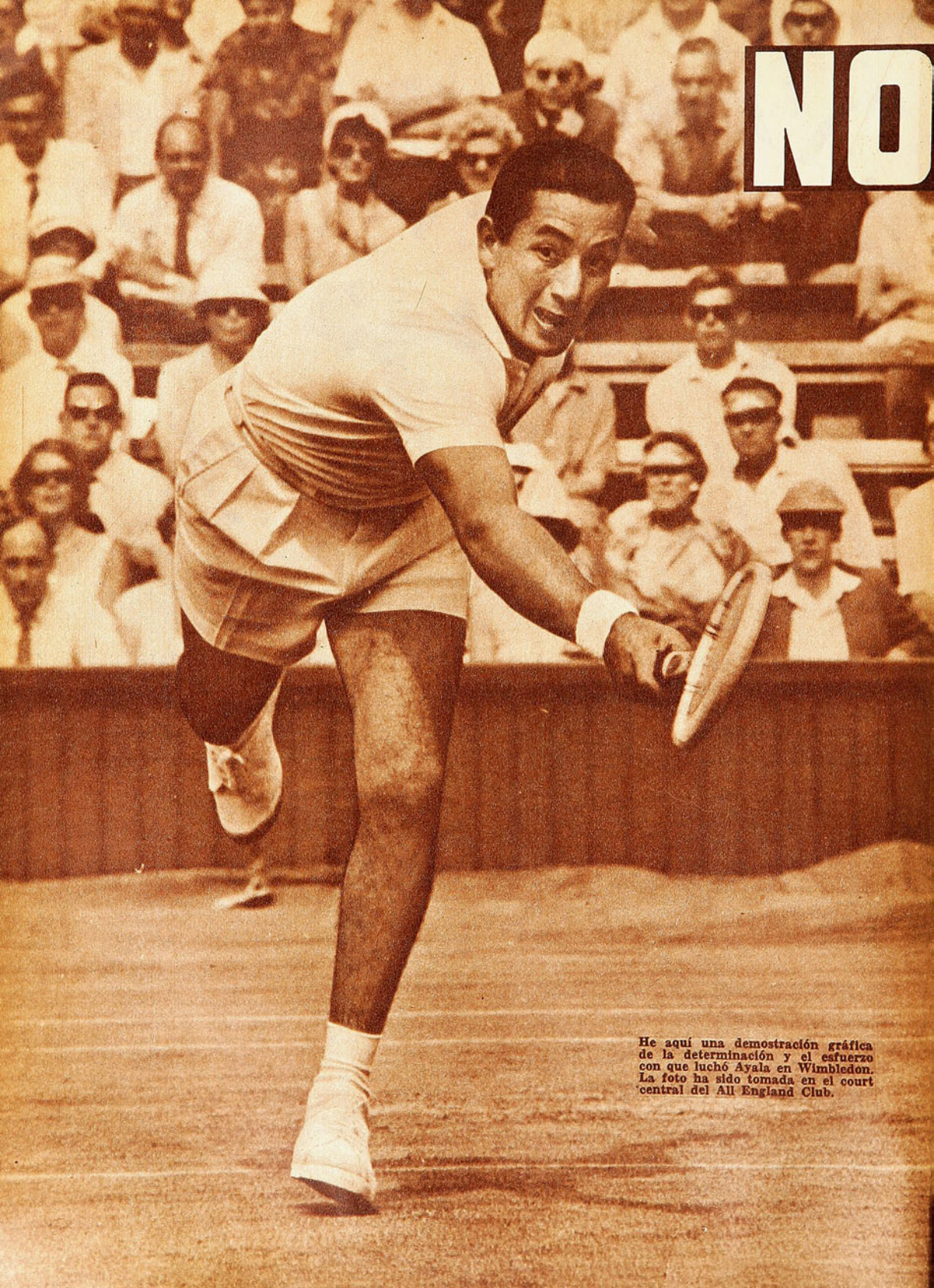

He aquí una demostración gráfica de la determinación y el esfuerzo con que luchó Ayala en Wimbledon. La foto ha sido tomada en el court central del All England Club.

PUDO SER

LUIS AYALA FUE AVASALLADO EN LOS OCTAVOS FINALES DE WIMBLEDON. POSIBLES CAUSAS Y EFECTOS.

PARA los chilenos Wimbledon 1961 tenía un atractivo particular. Lucho Ayala había resuelto prepararse especialmente para optar al galardón máximo del tenis amateur. Sabíamos, y muchas veces lo comentamos en estas páginas, que Ayala, aun siendo un jugador de altísima categoría, tenía defectos técnicos que lo frenaban en sus aspiraciones. Incluso llegamos a afirmar en años anteriores que estos inconvenientes harían imposible el triunfo de Ayala en Wimbledon alguna vez. Sin embargo, este año, pese a todo esto, nos dejamos entusiasmar, no cabe otra palabra, por algunas circunstancias que nos parecieron favorables. Su mayor acostumbramiento a las canchas rápidas —se había preparado en California en canchas de cemento que son más rápidas que las de césped—, su estado atlético y, principalmente, el momento bajo que estaba viviendo el tenis amateur. Fraser, enfermo y muy disminuido, excluía al rival más fuerte, quedando sólo Emerson y Laver, a juzgar por las actuaciones de ambos en el año. No parecía, pues exagerado atribuirle chance al jugador chileno en estas circunstancias. Ayala es un jugador que se diferencia de los australianos en cosas fundamentales. Estos poseen poderosas armas técnicas. Lo mejor de Ayala pertenece a su ser anímico. Su temperamento, su chispa, sus reflejos. Siendo así Ayala puede alcanzar niveles muy altos en determinados momentos favorables desde el punto de vista psicológico. Podía pensarse, pues, que preparándose especialmente, con método, para un determinado torneo, podría llegar a él en un momento favorable para rendir el máximo. En esto se basaba nuestro optimismo. Sin embargo, al parecer, precisamente esta condición del jugador chileno fue su peor enemigo y lo llevó a fracasar ante Laver rotundamente. Nadie puede discutir la idea de que Ayala, aún con todas sus limitaciones, en las que los técnicos están de acuerdo, no es un jugador de tan escasa capacidad como para perder ante Laver por 6-1, 6-3 y 6-2. Ni ante ningún jugador amateur del momento. ¿Qué ha sucedido entonces? ¿Por qué si se ha preparado mejor que otras veces, perdió en forma tan rotunda? Quizás si precisamente a causa de la trascendencia que tenía para él este campeonato y a su condición de hombre emotivo. En una charla con Pedro Kahn, nuestro joven corresponsal oficioso de Londres, decía Ayala que se encontraba muy nervioso, que pensaba ponerse alguna inyección para tranquilizarse. He aquí un tema para formular nuevas preguntas. ¿Por qué semejante estado anímico en un jugador experimentado que ha dado varias veces la vuelta al mundo esgrimiendo su raqueta en toda clase de torneos? La respuesta tendría que ser la misma. Wimbledon 1961 representaba su última oportunidad. Se había preparado especialmente para este torneo como no lo hizo nunca antes para otro. Para él los campeonatos en que participó antes constituyeron sólo una cuenta más en un extenso rosario. Este año sólo contaba uno. No fue a Europa. Se quedó practicando en cemento y preparándose físicamente para Londres. Para que el mes de julio le sorprendiera en su plenitud física, en su mejor disposición anímica, dueño de todas sus facultades intelectuales. El mismo declaró antes del primer encuentro en el club de la reina que su estado físico era mejor que nunca, que estaba rápido y se tenía confianza. Pero que se sentía muy nervioso. Nervioso antes de comenzar, antes de saber siquiera quiénes iban a ser sus rivales. Antes de que el torneo entrase en su clímax. Increíble. Sin embargo es la única explicación de su derrota tan abultada. Todos sabemos que no es fácil vencer a Ayala en un court. Los mejores tenistas del mundo también lo saben. Si bien no posee las armas y recursos técnicos para ser imbatible, tiene el chileno demasiadas virtudes como para ser avasallado en tres sets de holgado score. Es indudable que en ese partido en disputa de los octavos finales de Wimbledon, Ayala no se encontró a sí mismo. Es seguro que tuvo inhibiciones que le impidieron jugar de acuerdo a su capacidad habitual. Y esto no es nuevo en él. No es primera vez que baja increíblemente su standard de juego en partidos de trascendencia. Su temperamento nervioso, tan corriente entre los chilenos, le juega estas malas pasadas y se suma como adversario aún más temible a aquel otro que está más allá de la malla con la raqueta en la mano. Es la única explicación posible. Y es una lástima. Todos los méritos acumulados se pierden así en una tarde; el trabajo de muchos meses, las ilusiones, la expectativa de tanta gente.

Ayala es un luchador. Como deportista es un ejemplo. Nadie como él para esmerarse en su cuidado, para sacrificarse, para buscar su mejor condición física. En estos aspectos no se le puede formular reproche alguno. La verdad es que siendo un jugador que llegó muy alto, pudo ascender más todavía. En adelante quizás ya no será posible esperarlo.

A. J. N.

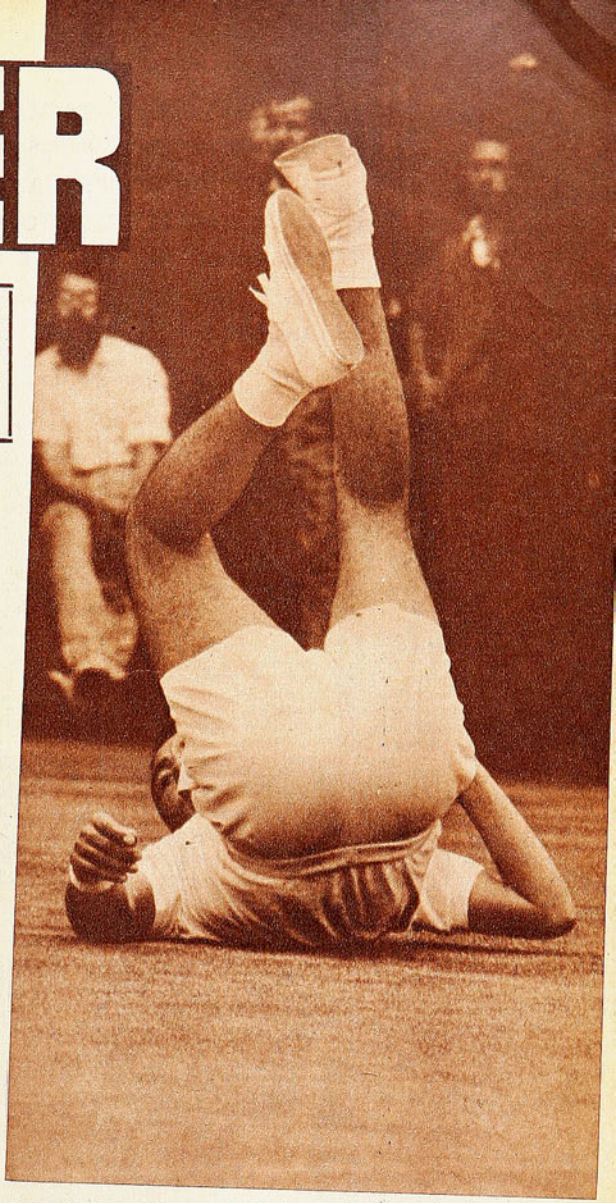

Espectacularmente cae Ayala tras el esfuerzo de alcanzar una pelota. Por el holgado score de 6-1, 6-3 y 6-2 fue eliminado por Rod Laver, que posteriormente se clasificó campeón.

EL MATERIAL FOTOGRAFICO Y ESCRITO CONTENIDO EN ESTA EDICION ES PROPIEDAD EXCLUSIVA DE "ESTADIO", Y SOLO PODRA SER REPUBLICADO INDICANDO SU PROCEDENCIA.

COMENTARIOS DE BASQUETBOL

DE ENTRADA:

Juan Lichnovsky (11) fue la pieza decisiva en el triunfo ferroviario. Ha sido uno de los partidos más convincentes de este valor sólo aparecido el año pasado.

PALESTINO, EL GRANDE, FUE VENCIDO EN LA PRIMERA FECHA DEL CAMPEONATO OFICIAL. SE PRESENTO DISMINUIDO SIN DOS DE SUS PIEZAS BASICAS: THOMPSON Y GIANONI.

Nota de Don Pampa.

EL CAMPEONATO DE TANTEO señaló a un grande, del cual se dijo que sería difícil superarlo por la calidad de sus elementos. Equipo de astros. También porque se hizo campeón de la noche a la mañana al incluir en sus filas a hombres de indiscutible jerarquía, y sobre todo porque ganaba, aún sin conseguir el grado de eficiencia requerido del conjunto, sin ajustar sus piezas. Si ganaba así, más adelante sería adversario demasiado poderoso. Era la expectativa para el Campeonato oficial que venía en seguida.

Bien, de entrada, el mejor pastel para la mayoría: el invencible en potencia fue derrotado. Sorpresa de bulto. Es cierto que debieron confabularse una serie de hechos, pero lo cierto es que Palestino fue aventajado en su primer encuentro oficial del año. No estaba en ningún cálculo y, seguramente, ni en el de los adversarios, por mucho que fuera el optimismo que debe siempre alentar al que tiene un compromiso por delante.

Ferroviario ganó a Palestino 67-66. Primer tiempo: Ferroviario 35-30.

Increíble, pero así pasó, para confirmar que en los deportes colectivos nada es imposible. Se han visto tantos casos. Aparte de que en este encuentro las cosas se dieron como para que el resultado fuera lógico. Una vez en la cancha se supuso que se trataría de una brega estrecha, del momento que Palestino no contaba con dos de sus mejores hombres; sin dos piezas vitales, y de esta manera quedaba en el mismo porte que el adversario. Sin Juan Guillermo Thompson —hay que decirlo con todos sus nombres, para demostrar lo que mide y lo que juega— y Dante Gianoni, elemento notable, la brega se tornó muy equilibrada, tanto que en el timbrazo final sólo anotó un punto de diferencia.

En favor de Ferroviario, y lo pudo ser también en favor de Palestino.

Ganó Ferroviario en final tan angustioso, que terminado el cotejo sus muchachos no podían sacar el aliento para expresar alegría, mientras a los rivales los embargaba la ira y la tristeza.

FUE MATCH DE CLIMA CANDENTE, en que estuvieron a punto de producirse incidentes enojosos, producto de la exacerbación que generan los arbitrajes deficientes. Cotejo difícil de controlarlo bien, más para jueces que, sin confianza en sus atribuciones, cometieron demasiados errores desde el comienzo, cuando la acción era normal y tranquila.

FERROVIARIO SACO UN PUNTO ANGUSTIOSO DE VENTAJA EN BREGA ACCIDENTADA Y DE TRAJIN IMPETUOSO. DEFICIENTE ARBITRAJE.

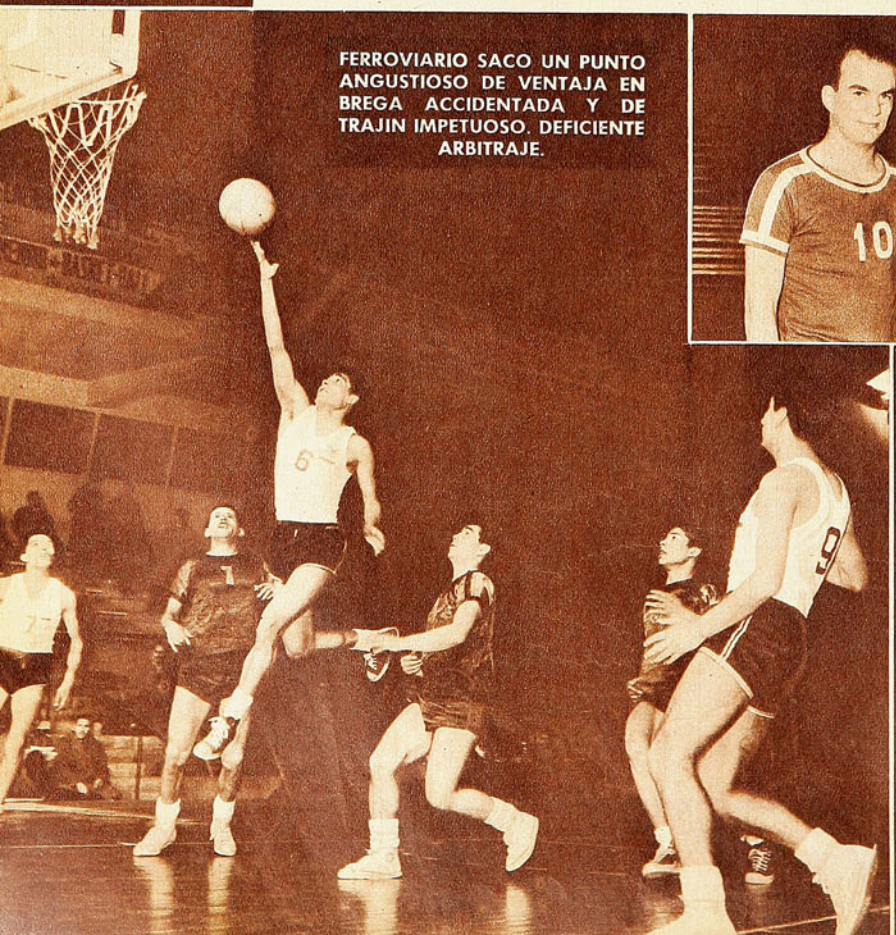

Víctor Quezada (10), de Ferroviario, y José Ramírez (13), de Palestino, se distinguieron en la brega, resuelta en favor de Ferro. Especialmente este último es jugador de méritos por su acción reposada y cerebral.

Colo Colo se sirvió de entrada a Dávila Baeza, que, aún muy tímido, aparecía en la División de Honor. Este es el campeón de Ascenso, que pasa a la serie grande. A los albos, veloces embocadores y muy seguros, esta vez les llenaron las canastas, 76-48. Bernardo Pacheco (6) es el que ha entrado en carrera para lanzar, escapándose a la vigilancia de Pérez y Guerrero.

SORPRESA

Se confabularon varios detalles, y uno fue la implantación por primera vez de las modificaciones a las reglas. No son muchas, pero hay una importante que aumenta las sanciones: el técnico pasa a ser foul personal y ya no se admiten muchas actitudes de desagrado a los jugadores. Además, el juez cuenta con más atribuciones en la interpretación de las jugadas. La realidad es que esa mañana hubo menos entendimiento entre los jueces y los jugadores, y por ende, entre los partidarios de cada bando. Y los jueces no pudieron soportar ni lo uno ni lo otro.

No fue brega tranquila y los cuadros se empeñaron en la acción impetuosa, en los afanes individuales más que en el juego reflexivo y de planteos ordenados. Hubo derroche de afanes y de bríos encabritados, y con ello, si bien no tuvo buena fisonomía técnica, en cambio estuvo bien aliñada. Con sal y pimienta. Debe calcularse cómo fueron los últimos minutos y los últimos segundos.

LA CARACTERISTICA de Ferroviario es conocida: básquetbol de conjunto de acción simple y defensa de zona, con un ataque a base del pivote Juan Lichnovsky, y lanzamientos de distancia de otros. Poseen coordinación, pasan bien la pelota y se desplazan en diagramas conocidos. Se olvidaron de mucho de ello en el trajín impetuoso, y la realidad es que si equilibraron la lucha y pudieron mantenerse casi siempre con la cuenta arriba fue por la labor descollante de Juan Lichnovsky. Baste decir que éste anotó 40 puntos, y si es natural que sea, por la táctica de su cuadro, el que más emboque, hay que convenir que la cuota extraordinaria se debe a que supo aprovechar con indiscutible capacidad sus recursos de verdadero crack. Esta vez, la joven promesa, que viene siéndolo desde la temporada pasada, se recortó nitidamente en la madera del gimnasio de la Federación. Fue el mejor hombre del partido y decisivo en el resultado.

Porque la verdad es que Palestino perdió el match en los últimos minutos, cuando sus dos defensas con estatura, encargados de marcarlo, quedaron fuera de la cancha por límite de fouls, gastados precisamente en tratar de detenerlo. Faltaban menos de 3 minutos, y Palestino tenía 7 puntos arriba (64-57), pero ya Lichnovsky quedó virtualmente libre. No tenía un rival de su porte que lo obstaculizara; es alto, fornido y hábil, y nada o poco pudieron los que se encargaban de él, especialmente Cisternas. Habían salido Schneider y Karoly Díaz. Fue el momento donde más falta hicieron los ausentes: Thompson y Gianoni. Y Lichnovsky no tuvo mayores tropiezos para acercarse al cesto adversario y lanzar. Es cierto que la mayoría de las veces no pudo encestar por los fouls recibidos, pero convirtió los tiros libres de las sanciones. Por otra parte, Palestino acusó una falla táctica ya cerca del final: tenía ventaja suficiente para defenderla, y debió cuidar la pelota y explotar los 30 segundos al máximo. Sobre todo, ante un adversario como el Ferro, que no sale de su defensa de zona; mas se empeñó en lanzar sin posición y puntería; las veces que movió la pelota no supo provocar la comodidad de entrar o tirar. Así, la pelota caía en manos adversarias y venía el ataque, que era más efectivo de ese lado, porque fue produciendo los fouls y los puntos. Así se perdió y se ganó el partido.

HUBO MUCHA PROTESTA AL FINAL y los árbitros tuvieron que ser defendidos enérgicamente por sus compañeros y dirigentes, porque Palestino estimaba que había perdido por el arbitraje. Puede ser, pues los errores abundaron en todo momento, y el match se liquidó por un punto; pero si Ferroviario se hubiera quedado abajo, también habría esgrimido los mismos argumentos. El arbitraje fue malo, pero Palestino no perdió por esa causa; los parciales sólo recuerdan los errores que perjudican a su equipo; también hubo para el otro bando.

Si en el básquetbol no hay empates y basta un punto para ganar, en esta oportunidad la ventaja estuvo bien para el equipo que fue menos irregular durante los dos tiempos.

PALESTINO PUDO GANAR, y esta posibilidad habla bien de las condiciones de su plantel. Estuvo a punto de salir triunfante sin Thompson y Gianoni, y es el mejor elogio para la faena cumplida por el resto del cuadro. La ausencia de los cracks indujo a la superación a elementos como José Ramírez y Juan Tapia, y también Karoly Díaz resultó elemento eficiente, pese a sus fallas técnicas, al igual que Hernán Bravo, que se desorienta a menudo. El clima del partido no era propicio para los que son aplomados. Y también fue causa que influyó en el resultado: Palestino es más temperamental que Ferroviario.

Fue un match que a ratos se puso al rojo. Palestino y Ferroviario jugaron con ímpetu y garra, sobre todo en el segundo tiempo, para al final ajustar la cuenta al mínimo, 67-66. En el grabado se disputa bajo el cesto de Ferro y han saltado Schneider, de Palestino, por sobre Ribba y Quezada. Abajo, aguardan Bravo, listado, Lichnovsky y Castro (7).

Perdió Palestino en la primera fecha. Es el comentario que rodó en el ambiente y causó estupor lógico. Se sabe que el porcentaje de aficionados que asiste es escaso; por lo tanto la noticia se esparció luego a otros sectores. Este resultado será seguramente otro ingrediente para animar el Campeonato. Es un handicap que da el cuadro considerado el más fuerte, y que, ahora, debe esperar que todos los rivales caigan una vez para quedar iguales en la carrera. El resultado imprevisto es índice de que pueden aguardarse muchas sorpresas.

COLO COLO FUE EL GANADOR del otro match de la primera reunión. Batió con holgura al Dávila Baeza, cuadro debutante en la serie alta, por ser el año pasado vencedor del Ascenso. Colo Colo no tuvo reparos para elevar el marcador con la eficaz acción de Humberto Vásquez cerca del tablero; la puntería de Luis Barrera, siempre mantenida, y la entrada codiciosa de Mario Acuña. 76-48 fue el marcador para el equipo bisoño que, posiblemente, se verá menos constreñido en futuras confrontaciones. Ricardo Guerrero y Luis Lamig, que figuran en las filas del Dávila, son caras que vimos en el último Nacional de básquetbol formando en la selección de Melipilla.

DON PAMPA

Jaime Ramírez y Carlos Campos, scorers de la "U" en Talca. El piloto convirtió los dos tantos del segundo tiempo.

Centro de Leonel Sánchez, amago de salida del arquero Rubio, y entrada desde el fondo de Jaime Ramírez para cabecear y hacer el primer gol de la "U" en Talca. Por 3 a 0 venció Universidad de Chile, afianzando su posición de líder absoluto del certamen. Ramírez volvió a jugar un excelente match.

LA "U" SOLA EN LA CI

IMA

OTRA VEZ BRINDO ESPECTACULO EL ATAQUE DE PALESTINO

Espectacular salto de Ricardo Storch y de Juan Cortez, arquero de San Luis y centro delantero de Palestino, respectivamente; el guardavallas ha golpeado con el puño la pelota. Storch, a pesar de lo que muestra esta foto, estuvo muy parado bajo los palos en el primer tiempo y a ello se debieron dos goles de Palestino. Por 4 a 1 ganó el team tricolor, que tuvo figuras sobresalientes en su ataque.

LA TABLA tiene un solo puntero. Un líder invicto por añadidura, con un promedio de dos goles a favor y uno en contra, por partido. Tal es el resumen de las seis primeras fechas cumplidas por Universidad de Chile. No se ha tratado de un fixture favorable. La "U" jugó ya con sus dos escoltas —Palestino y Santiago Morning—, empatando con ambos, y salió dos veces de Santiago. Todo esto avala solventemente su posición, que es, por lo demás, la que corresponde a un cuadro como el universitario, tan completo, tan equilibrado, siempre bien preparado y siempre animado de un espíritu encomiable.

LA LINEA DE RANGERS

EL conjunto de Talca ha perdido partido por medio en este campeonato. Partió ganando a Wanderers, perdió con Everton, empató con Colo Colo, perdió con Ferro, ganó a Green Cross... Según esa línea, le correspondía perder con Universidad de Chile. Y perdió.

PUNTERO ABSOLUTO E INVICTO, UNIVERSIDAD DE CHILE LO TIENE TODO PARA DEFENDER ENHIESTA ESA POSICION. (NOTAS DE AVER, BORAX Y CESAR.)

En el segundo tiempo, Rangers atacó mucho, aunque sin orden; la defensa azul respondió con acierto; en el grabado, Juan Sepúlveda corre a una pelota larga, pero ya Astorga ha salido del arco y se quedará con el balón. 1 a 0 finalizó el primer tiempo.

ENTRAR a jugar contra la "U" con clara disposición defensiva, tratando de atacar de contragolpe, puede ser una buena táctica, siempre que se tenga a delanteros hábiles y veloces capaces de sorprender a una defensa que es más de media defensa de la selección nacional. Y Rangers no posee esos valores. De ahí que si bien consiguiera un score

HUBO MUCHA DIFERENCIA DE CAPACIDAD EN TALCA. EL 3-0 A FAVOR DE LA "U" LO REFLEJA BIEN.

parcial honorable (0-1) en el primer tiempo, no pudiera inquietar mayormente al guardavallas estudiantil. Astorga, en toda esa primera etapa, sólo tomó algunos balones, que, para tenerlo en actividad, le retrasaron sus compañeros.

COMO ERA evidente que el contraataque no funcionaba, Rangers arriesgó el todo por el todo en la segunda parte. Para descubrirse, para abrir la guardia frente a la "U", hay que tener también defensas de muchos recursos. Y Rangers tampoco los tiene. De ahí que, atacando en busca del empate..., le hicieran dos goles más.

DOS GOLES muy parecidos, como sacados en calco, hizo Universidad de Chile. En el primer tiempo, centro de Leonel Sánchez y cabezazo de Ramírez. En el segundo, centro del mismo Sánchez y cabezazo de Carlos Campos. El mejor gol del partido, el tercero: combinaron Sánchez, Ramírez y Alvarez antes de que el interior izquierdo jugara el balón al hueco, para que entrara otra vez Campos y dejara sin chance a Rubio.

ALEGRE el regreso de los estudiantes. Punteros absolutos e invictos todavía. Un risueño panorama por delante, porque lo tienen todo para defender esa posición.

Poco alentadora la jornada para Rangers. Tenían en Talca la íntima ilusión —aunque con poco convencimiento— de darle alguna preocupación al líder. Pero hubo tan clara diferencia de aptitudes, que no quedó más que aceptar con filosofía el desenlace. Lo que desalienta a los talquinos es que estos resultados adversos se producen jugando como local —como se sabe, Rangers jugará toda la primera rueda en su campo, por concesión especial—. Piensan qué podrá ocurrir cuando tengan que salir a jugar trece encuentros seguidos como visitantes...

MUCHAS COSAS RARAS

QUE Palestino le gane por 4 a 1 a San Luis no tiene nada de extraño; está en el orden. Incluso, nos parece que hay más de tres goles de diferencia entre tricolores y amarillos. Lo raro se produjo cuando Palestino ganaba cómodamente por 2 a 0. En acción aislada, Millas remató desviado; el balón dio en la red lateral. Pero el tramado de las mallas de Santa Laura es muy amplio (deficiencia que debe

Canitoro, desde el suelo, traba a Campos a la entrada del área de Rangers; observan la acción Ramírez, de la "U", y Badilla, del conjunto local. En el primer tiempo la defensa talquina hizo discreta oposición al codicioso ataque estudiantil.

Se ha cerrado la defensa de Unión Española sobre la línea del área ante el avance de Jaime Salamanca. Trata el puntero de hacer el "túnel" a Miranda, mientras observan la incidencia Aguilera y Héctor Rial. Con gol de penal, a los siete del primer tiempo, convertido por Linazza, los rojos lograron un triunfo que en el segundo período pareció problemático. A él contribuyeron de manera decisiva los tres jugadores que se reunieron en esta acción, particularmente Héctor Rial.

Vigorosa oposición de Ramiro Cortés a Tobar, consiguiendo "robarle" el balón cuando el piloto porteño entraba al área. La reaparición de Tobar, ganoso y chispeante, resultó muy importante para que Wanderers, con un buen ataque, equilibrara sus deficiencias defensivas.

LO MAS ANIMADO DE LA FECHA ESTUVO EN PLAYA ANCHA. WANDERERS SE ZAFO DOS VECES DE SITUACIONES MUY DELICADAS. 3 A 3 EL SCORE.

corregirse a la mayor brevedad, si no se quiere tener uno de estos días un escándalo), y ese balón entró al rectángulo del arco. Ante el estupor de todo el mundo que había visto claramente la trayectoria del balón, el referee marcó el centro del campo.

Que el árbitro por cuestión de distancia, de ilusión óptica o lo que sea, no advierta exactamente lo que sucedió, puede explicarse. En la duda, el juez consultó con el guardalíneas, a quien correspondía el control de la jugada. Y éste confirmó el gol, que, sin duda alguna, NO SE HABIA PRODUCIDO...

OPORTUNIDAD PERDIDA

CARLOS MILLAS se perdió una excelente ocasión de quedar muy bien. Cuando finalizó el partido, lo entrevistaron, para preguntarle por ese gol tan discutido. Y al puntero quillotano le faltó personalidad para decir la verdad. El vio perfectamente que esa pelota entró por la red lateral. Pero dio explicaciones ambiguas: "Tiré y no me fijé dónde fue la pelota". "No vi bien la jugada", etc. El gol ya estaba consumado. Nada podía hacer variar el criterio del referee y del guardalíneas. El partido había finalizado.

Recordamos, hace tiempo, una jugada álgida en el área de Magallanes. El referee estaba en la duda, entre cobrar un gol y no hacerlo. Se acercó a Carlos Pérez, arquero y capitán albiceleste, y le preguntó: "Dígame, Pérez, ¿entró la pelota?" Y el capitán se quitó la gorra y contestó: "Sí, señor. Fue gol". Aquello fue en el curso mismo del partido...

NO tuvo la incidencia mayores consecuencias. A la postre, quedará como una curiosidad del campeonato y de las estadísticas (el puntero Millas figurará con un gol QUE NO HIZO); no resultó de importancia, porque tras unos minutos de ofuscación y desconcierto, Palestino volvió a tomar la batuta del partido, hizo dos goles más, y pudo hacer los que se propusiera. Pero ¿qué habría ocurrido en un partido más estrecho?...

COMO siempre ocurre, los goles no salieron de las me-

Wanderers improvisó una defensa con Canelo de back centro y Hoffmann de back wing. Ambos se han cerrado para interceptar la entrada de Araya, uno de los más vivos delanteros de Audax en el primer tiempo, cuando los blancos (Audax cambió camisetas) jugaron de contragolpe con gran suceso: dos goles.

Honorino Landa remata sin que consiga bloquear ese disparo Federico Vairo. Linazza, autor del único gol del partido, y al fondo, Morales, el ocho de O'Higgins, siguen atentos la acción. La combinación Rigal-Linazza fue lo mejor de Unión Española en el ataque. Landa no se recupera. En O'Higgins, Vairo jugó un excelente match.

jores jugadas del match. Incluso en dos de aquéllos, Storch se quedó estático en el arco, permitiendo que lo "fusilaran", cuando tenía que salir en busca de la pelota. El último gol de Palestino fue producto de un penal. Pero ese ataque tricolor hizo otras cosas muy buenas, que perfectamente pudieron terminar en las mallas.

YA "bautizaron" al puntero Castro los de la galería. Le llaman "Chaplín". El hábil forward se está convirtiendo en jugador de gran popularidad. El público pide a gritos que le den la pelota, para disfrutar del espectáculo de las fintas y dribblings del wing izquierdo tricolor.

TAMBIEN hubo una "cosa rara" en el match de fondo, y que, a la postre, tuvo muchísimo mayor trascendencia que ese gol de Millas en el preliminar, puesto que decidió el partido. El puntero Mario Ramírez, de Unión Española, luchó una pelota con Federico Vairo, lo superó en velocidad el back; el forward lo trabó desde atrás —o se enredó involuntariamente con él—, y Vairo cayó de bruces, encima de esa pelota. Una mano tocó el balón, y el réferee dio penal. En esas circunstancias, en esa jugada, sencillamente absurdo. Al back —o al que sea— que va cayendo no le pide el reglamento la reflexión indispensable para ponerse las manos atrás (como se hace en las barreras o cuando se está bloqueando a un delantero que amenaza con rematar) y ...romperse las narices en tierra. Aunque en este caso la pelota no fue a la mano, tampoco puede considerarse que la mano fue a la pelota...

Y CON ese penal, impecablemente ejecutado por Carlos Linazza, Unión Española ganó el partido. Ahora la pregunta: ¿Se encargó el juez de hacer justicia, artificialmente, a los méritos de los rojos? Sí y no, aunque ésa no sea, de nin-

Incidencia en el área de San Luis. José Fernández, voluntarioso como siempre —dio el segundo gol e hizo el cuarto, de penal—, luchó por la pelota con Castillo (3), sacando finalmente el back. Están en el cuadro, además, Salvador Arenas, que jugó al costado izquierdo sin ambientarse al puesto. Coll, una vez más motor generador de las mejores intenciones palestinistas, y Angel Rodríguez, un volante muy lento para enfrentarse con el ataque tricolor.

COMPACTA Y ATINADA DEFENSA DE UNION ESPAÑOLA LE DIO DOS PUNTOS QUE SE PUSIERON DIFICILES.

guna manera, su función en el campo. Unión Española mereció los dos puntos, por el trabajo infatigable de su defensa, en el que Héctor Rial puso una nota excepcional de calidad, de talento y voluntad. O'Higgins mereció el empate que no llegó, por su sistemática ocupación del terreno a partir de los 10 minutos del segundo tiempo, por su afanoso batallar en las proximidades del área del dueño de casa.

¡MUY BIEN RIAL!

LOS últimos tres partidos de Héctor Rial habían sido muy buenos. Pero el sábado hizo su primera contribución maciza, definitiva, al fútbol chileno. Dictó un brillante curso de cómo se juega de nexo, de cómo se acompaña al ataque propio en momentos favorables y de cómo se juega retrasado cuando el cariz del partido cambia y el rival se va encima, amenazante. Héctor Rial obligó el sábado en Santa Laura a que la vista de los espectadores estuviera pendiente de él.

Atacando Unión Española, Rial movió los hilos con maestría, empujó al equipo y él mismo entró con noción exacta de tiempo y espacio, para finalizar la jugada. Después, cuando O'Higgins buscó el empate, los rojos plantaron a sus volantes en línea con los zagueros, y entre ellos quedó Rial, como un vigía, como un capitán, dirigiendo el combate. Más atrás o más adelante, según fueran las circunstancias, el 10 rojo cortó juego, quitó, hostilizó, e invariablemente de sus pies salió un pase matemático, profundo, que desahogó momentáneamente a su defensa y creó angustias al rival.

Ya puede decir Héctor Rial que algo hizo en su paso por Unión Española.

ESE ataque celeste tiene un problema que resolver. Todos, con excepción de Cabrera, "llevan la pelota", pero carecen de sentido definido en sus maniobras. Son buenos jugadores, pero no profundizan. A esa faena inconsistente de los delanteros se agregó la del volante Varela y la del defensa Juan Pérez, que también "llevaron la pelota" al otro sector. En ese ataque, Ricardo Cabrera está solo para definir la jugada y resistir los choques. Todo esto hace que sea fácil marcar al ataque de O'Higgins. Siempre da tiempo a que la defensa se pase bien y devuelva el balón.

¿QUE O'HIGGINS pudo y tal vez debió hacer por lo menos un gol? Sí. Lo tuvo tres veces; en dos de ellas la intuición de Nitsche evitó el peligro; en la otra, se encargó de ello el horizontal; todo natural en un equipo que se vuelca entero, hasta irreflexivamente en campo adversario que tiene mucho la pelota y que juega con garra. Pero también el ataque rojo pudo, y quizás debió aumentar su haber. Cada sacada de pelota que hizo Héctor Rial desde su propio sector fue un peligro evidente para O'Higgins. Zazalli se jugó el físico tres veces, lanzándose a los pies de Ramírez y de Honorino Landa; y el mismo piloto rojo mandó una pelota a un vertical y otra vez la perdió inexplicablemente frente al arco. Con razón, Vairo le reclamaba a Pérez. El back izquierdo se iba adelante y atrás quedaba el central sólo para las veloces y pro-

(Continúa en la pág. 22)

En franco dominio de O'Higgins, se produjeron varias situaciones como ésta en el área de los rancagüinos. Con admirable sentido de oportunidad y espacio, Rial habilitó con un solo pase largo y preciso al puntero derecho Ramírez, que repetidamente entró peligrosamente en busca del arco de Zazalli. En el grabado, cuando el forward había superado ya a Vairo y a Pozo, aquél le "birla" el balón con vistosa "chilena".

FERRO posee una lista de nombres fogueados en la ruta dominguera de la competencia profesional. Algunos más que cargados de experiencia. Por eso resulta hasta increíble que sus cometidos tengan sabor de principiante. Domina y no sabe aprovechar lo propicio, ni menos resolver las oportunidades para hacer números en la bandería del adversario. Cuando es dominado, un ligero error los mece en el desaliento. Entonces se produce una metamorfosis en esa defensa aguerrida. Se desdibuja el orden y se torna feble el bloque. Lo observamos palmariamente ante Everton. Después de un primer tiempo que debió hacer suyo, entregó las riendas. Al primer equívoco de Coloma. Como si ese gol, que por cierto no merecían, se hubiera clavado en lo más hondo de sus esperanzas, haciendo las veces de traba que hiciera imposible correr a impulsos de la fe. Mirándolos hacer, es fácil llegar a una conclusión, porque lo que le pasa a Ferro no es cosa de hechicería. Simplemente, Ferro carece de "RITMO". Apura y se deja estar con las intermitencias de un motor mal carburado. Juega a los altibajos. Cuando consiga moverse a impulsos de un ritmo continuado de juego, como es fundamental en estos tiempos que corren, entonces recién Ferro podrá esperar mejores resultados.

ESTERIL DOMINIO DE FERRO EN EL PRIMER TIEMPO; EFICAZ CONTRAATAQUE DE EVERTON EN EL SEGUNDO. 0 A 0 EN LOS PRIMEROS 45'. TRES A UNO AL FINAL.

Resuelva su problema
de transpiración

TODOS LOS DIAS...

Diariamente use ETIQUET.
el desodorante perfecto.
Todos los hombres de acción
lo usan siempre.
El más efectivo, no irrita la
piel ni mancha la ropa.

Etiquet

En dos formas: Crema y sólido

CASA OLIMPICA

Moneda 1141 - Fono 81642 - Santiago

TENIS: RAQUETAS SLAZENGERS Y DUNLOP.
PELOTAS SLAZENGERS Y DUNLOP, EN TUBOS.

ATLETISMO: DARDOS Y GARROCHAS DE ACERO FLEXIBLES; DISCOS DE 600 gramos, de 1 kilo y 1 kilo 500 gramos.

FUTBOL
BASQUETBOL
VOLEIBOL
POLO
TENIS DE MESA

OFRECEMOS
LA AFAMADA ZAPATILLA
"FINTA"
SELLO AZUL

VIENE DE LA VUELTA

fundas estocadas que propiciaba Rial y que materializaba Ramírez.

EN ESTRICTA INTIMIDAD...

NOVECIENTAS seis personas. E° 387,70. Son los datos estadísticos correspondientes al encuentro entre Everton y Ferrobádminton, jugado el domingo en Santa Laura. Hechos los descuentos de rigor, han quedado E° 270 para repartir entre los dos clubes. Los viñamarinos, como vencedores del match, llevan el 60% de la recaudación, en este caso, E° 162.

A Ferro, como perdedor, le corresponderá el 40%, o sea, E° 108.

Pero lo trágico es que los viñamarinos han tenido que pagar movilización, hotel por un día, y más encima, prima de partido ganado y premio por dos goles de diferencia... ¡Y después hay gente que habla del "negocio" del fútbol profesional!

NO SABEMOS si se han dado cuenta de que, ausente Giarrizo, Everton está jugando —y ganando— con un equipo netamente chileno.

MANUEL ROJAS juega muy bien al fútbol, no cabe du-

(Continúa en la página 28)

DANTE GIANONI APARECIO ESTE AÑO VIRADO Y CORREGIDO, CON OTRA CONCIENCIA DEL BASQUETBOL. Nota de Don Pampa.

RESUCITADO

YA NO ESTABA en las últimas selecciones nacionales, signo de que su juego había disminuido, y que no se le consideraba pieza útil para salir a las confrontaciones con rivales extranjeros. Y, en realidad, la faena de Dante Gianoni satisfacía sólo discretamente en grado superior, acaso no porque estuviera jugando menos, sino porque su básquetbol de una sola cuerda era demasiado conocido y fácil de neutralizar. Sabían marcarlo y ponerle freno. Lo recomendable para un atacante de su fibra y su sangre, que embestía los tableros y buscaba el doble con ansia desorbitada.

Hace varios años, cinco o más, estaba en el primer plano, y se le distinguía como un ejemplo. En esos tiempos dubitativos de las "trenzas" y los "carruseles" en que los ataques se diluían y carecían de penetración, descolló Dante Gianoni con su temperamento agresivo, porque para él no existían los compases de espera, y en las proximidades del cesto no podía evitarlo: un pique, un brinco y un tiro. Tuvo temporadas notables, problema para las defensas que sólo atinaban a atajarlo con infracciones. Sus vigilantes salían en desfile hacia la banca. Llenaba los cestos de dobles y las retinas de los espectadores de juego brioso y espectacular.

Tuvo su época, mas poco a poco se fue apagando. Cada vez le fue más difícil entrar y no varió con otras fórmulas, a fin de aprovechar sus innegables aptitudes atléticas. Se cegó y embistió contra la pared. Encontraba menos caminos y lanzaba sin ton ni son. Sin equilibrio, sin posibilidades, y dejó de ser un delantero positivo. Era de una cuerda, punta de lanza derecho al cesto, sin variados recursos, y por eso que, pese a sus arrestos, no era el peligro de antes. Se amansó. Acostumbrado y hecho para ir derecho a lo suyo, no se empeñó en surtir su acción, en hacerla más hábil y enriquecerla con fintas, desplazamientos endiablados, a fin de sacarse al adversario de encima. Sólo hacer el sprint y ganar por brío y rapidez. No pensaba, además, en colaborar con sus compañeros, en pasar la pelota en el momento preciso cuando los caminos se cierran. Sólo en luchar con lo imposible. Hombre de combate, para el cual no existían los cercos. Acostumbrado a que jugaran para él, que era hombre gol, y ya no lo era. Fue la razón de que no se le destacaba más, y no se recordaba su nombre en la hora de las selecciones. Estaba pasado de moda.

Es probable que en los momentos de reflexión o de balance en su campaña deportiva haya captado la causa verdadera y comprendido que no podía seguir jugando así. Y también que, pese a su campaña ya algo dilatada, no era hombre terminado, como se susurraba. No. Por otra parte, es cierto que las obligaciones cada vez mayores le dejaban menos tiempo para entrenar, pero el básquetbol le seguía gustando igual. No estaba terminado, y se produjo la resurrección o la metamorfosis. Nunca es tarde cuando se quiere, y hay voluntad y espíritu.

LO HA MOSTRADO en lo corrido de 1961. Dante Gianoni es otro. Está virado. Resucitado. Sale a la cancha con otro norte: a jugar para los compañeros, a recoger los rebotes defensivos, avanzar y pasar la pelota; a penetrar, recibirla de nuevo y lanzar si se puede. O pasarla. En este detalle está el notable progreso. Porque el hombre que se va incontenible hacia los cestos, no siempre está en situación de lanzar con seguridad. Hace falta un poco de más control o de pasar al compañero mejor colocado en última instancia. Es lo que hace ahora en Palestino. En sus momentos eficientes, en aquellos destellos que ha lucido para decidir los encuentros en los últimos instantes y que ya le ha valido al equipo un título de campeón. La faena colaboracionista de Gianoni ha sido decisiva, sobre todo porque como jugador influyente da tónica de juego que completa lo que corresponde hacer a los otros.

He aquí la sorpresa. El veterano jugador ha pasado a ser una novedad en su propio cuadro, que toma mayor relieve, porque se produce cuando son las nuevas grandes adquisiciones las llamadas a acaparar la atención de todos en un equipo de astros señalado para ser la atracción de la temporada. Allí están, con la camiseta tricolor, Thompson, Karoly Díaz y Osciel Schneider, altos, imponentes y vigorosos, para darle altura y recia estampa al conjunto. Son las novedades que interesan a los espectadores, los señalan y comentan sobre ellos cuando los fotógrafos los forman para el objetivo antes de comenzar. Pero una vez que se inicia el partido y el cuadro entra en acción, comienza a destacar el dinamismo, la acción más ordenada y asociada, más útil y valiosa de Dante Gianoni. Que está dicho, no parece el mismo. Porque es otro. Como si también fuera una nueva adquisición en Palestino. Lo es en el rendimiento.

DON PAMPA.

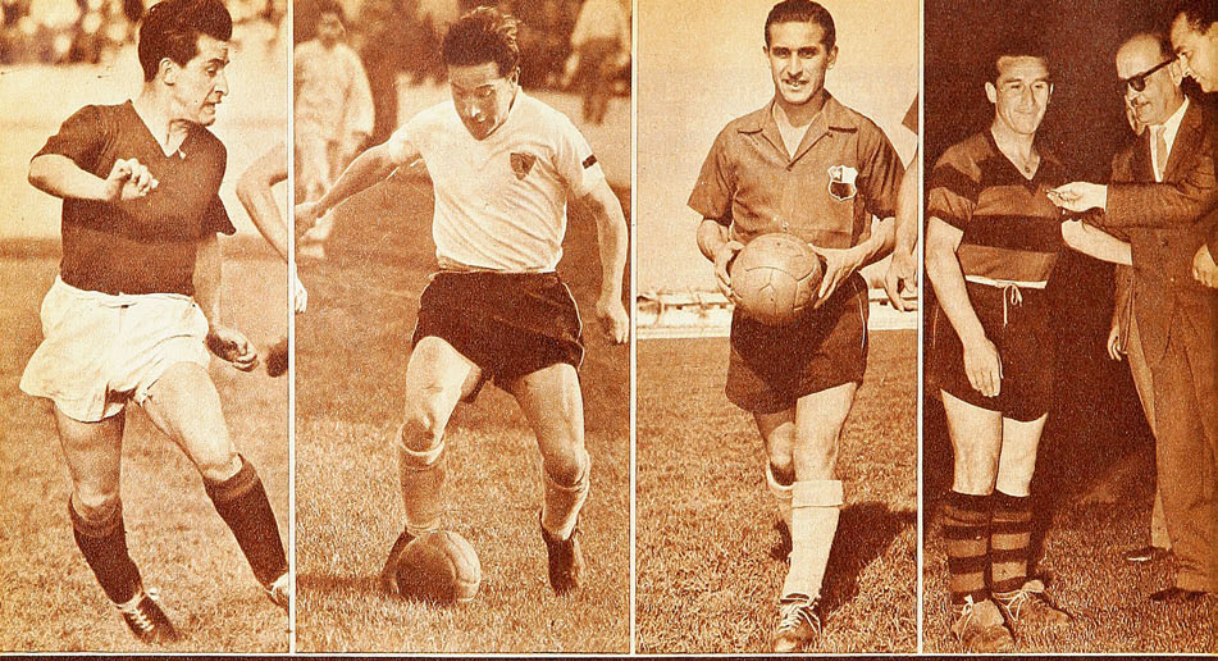

Las cuatro camisetas de Cremaschi. Con la roja de Unión Española, la alba de Colo Colo, la de Chile y su escudito, y la roji-negra de Rangers. Sin embargo, en el reconocimiento a su carrera no puede haber colores ni distingos. El gran insider siempre fue de todos.

PEQUEÑO GIGANTE

RAUL TORO... SERGIO LIVINGSTONE... JORGE ROBLEDO... ATILIO CREMASCHI... Cuatro nombres, cuatro épocas y cuatro leyendas.

Puede que hayan sido distintos en su modo de ser, en los efluvios de su temperamento, en su personalidad futbolística, pero cada cual en lo suyo, dentro de su etapa y enmarcado en su función consiguieron lo principal. Jamás serán olvidados.

Hace unos días hacíamos un recuerdo de Robledo, cuyo adiós al fútbol activo resultó tan modesto y tan parco como su propio espíritu. Y le dábamos las gracias por su valioso aporte al fútbol nuestro, por lo que significó su presencia, por el agrado inmenso de haberlo tenido en estos lares. Eso tienen estos predestinados que siempre serán señalados como productos de selección. Junto a la admiración inherente a todo astro que refulge, provocan también un sentimiento de gratitud. Un sentimiento general que se traduce en la frase eterna. Chao... Muchas gracias.

La noche que el fútbol cerró sus inscripciones para el torneo presente, hubo un nombre que faltó en los registros después de veinte años. En el trajín de la noticia y el bullir de los refuerzos, no hubo tiempo para reparar en una ausencia y en un adiós. Atilio Cremaschi no figuraba en ningún equipo... Su temporada en Rangers había sido la última. Conociéndolo, costaba creerlo. A través del tiempo, siempre tuvimos la impresión de que a Cremaschi tendrían que ordenarle su retiro. Que jamás saldría motu proprio, que su final podría ser tan lastimero como el de esos pugilistas que no se resisten al peso de los años y terminan tumefactos y claudicantes a los pies de cualquier mediocre. Felizmente, Atilio comprendió que el calendario no es elástico, que todo tiene su momento y que había llegado la hora de agitar el pañuelo. Y al igual que Robledo, no dijo nada. Empuñó sus manos, apretó los dientes y se fue a casa con los suyos. A charlar con la chimenea, a revisar recortes, a escuchar audiciones que ya no lo nombran.

¿Ha pensado alguien lo que esto significa para el pequeño gigante de Punta Arenas?

Tienen que haber sido días terribles estos primeros del campeonato para quien supo gozar y vivir el fútbol tan intensamente. ¿Profesional? Sí, porque firmó contratos y cobró un sueldo. Pero ninguno más amateur que él, ninguno más compenetrado de la alegría de competir, ninguno más honesto con el público y consigo mismo. ¡Qué grande fue Atilio! Qué grande y qué bueno.

Hace ocho años Unión Española permitió que "terminase" su carrera en Colo Colo, en esa salida honrosa y elegante que se da a los que todo lo dieron y poco tienen que exprimir. Ese famoso pase en blanco que es premio y desahucio para los longevos empedernidos o los que ven caer el telón prematuramente. Se formó así aquel terceto con Robledo y Manuel Muñoz, que llenó los estadios y pulverizó muchas redes, porque los tres complementaban su trabajo conforme al planteamiento ofensivo que imperaba en nuestras canchas. Un 8 atrás, en función de nexo; un 9 en posición intermedia y un 10 adelantado, como punta de lanza. En momento alguno pretendemos remover actuaciones o reabrir capítulos permanentemente frescos en la memoria del lector y del hincha. Simplemente queremos recordar que hace ocho años se le creyó al borde del momento que ahora vive y del trago que ahora sorbe con la convicción plena de que es oportuno.

Será porque en Chile un jugador de treinta años ya nos parece viejo, será porque su club de siempre lo dejó marchar sin mayores trabas, será porque se nos adentró demasiado la idea de su longevidad, lo cierto es que a través de todas estas temporadas postreras, con Cremaschi se ha cometido una injusticia evidente.

El público ha visto en él un motivo de simpatía y ha celebrado hasta la euforia sus alardes, sus goles y sus brincos, pero en un terreno admirativo hacia el empeño y la porfía, hacia el jugador fervoroso que no quiere ceder, hacia el caso de ejemplar perseverancia. Y con ello se ha olvidado lo principal, se ha olvidado su tremenda calidad futbolística. A Cre-

EL VIGOROSO MUCHACHO DE PUNTA ARENAS LO REUNIO TODO PARA TRIUNFAR EN EL DEPORTE Y EN LA VIDA.

CON ATILIO CREMASCHI SE ALEJA EL MAS GRANDE ENTREALA DEL FUTBOL CHILENO DE LOS ULTIMOS VEINTE AÑOS.

(Escribe JUMAR.)

maschi no se le puede recordar como un elemento incansable y tenaz solamente, porque esas fueron dos facetas más en su generosa condición de futbolista. A Cremaschi habrá de señalarlo ahora y siempre como uno de los insiders más completos que ha producido el fútbol chileno y desde luego el de trayectoria más vasta. Ultimamente regocijaba el espíritu su picardía, su inquietud permanente para estar en los jugadas cruciales, acechando al arquero o recogiendo un centro en palomita. Fue lo que hizo en Rangers, donde supo dosificar sus energías con toda la sapiencia que dan los años y el talento con que supo administrar sus piernas. Pero insistimos en que Cremaschi no fue solamente eso y que para juzgarlo en su exacta medida es preciso recordar sus diez años en Unión Española, sus inclusiones en la selección nacional y sus últimos seis años en Colo Colo. No dudamos que hubo insiders mejor dotados y hombres que en determinados instantes lo superaron. Pero nadie como él enraizó tan prolongadamente las bondades que derivan de la capacidad meramente futbolística con aquellos atributos que se identifican con lo humano y lo moral. Eso tuvo siempre el muchacho que un día llegó de tan lejos a la Estación Central, sin más bagaje que una pequeña maleta, una figura diminuta y una sonrisa casi tímida. Tras esa apariencia provinciana y juvenil se escondía, sin embargo, el gran entreala de los últimos veinte años, el más parejo, el de mejor recuerdo.

¿Cuántos kilómetros corrió en Santa Laura? ¿Cuántos en el Estadio Nacional? Todas las canchas supieron de su peregrinaje heroico entre defensa y ataque, de su dribbling corto, en que la pelota parecía atenazada por dos garfios, de sus tiros rasantes y sus cabezazos increíbles, de su exacto sentido del pase y del fútbol. Y además lo otro, empeñoso, perseverante, incansable. El N.º 8 clavado, el peón típico, el nexo ideal para cualquier sistema o planteamiento. Un nexo que hacía goles, que nunca volvió la cara a la zona brava, que también llegaba a tiempo para empalmar un centro o recoger un rebote. Por eso encajó perfectamente en varios tercetos inolvidables. Con Machuca y Campaña, con Lorca y Cárcamo, con Meléndez y Paco Molina, con Robledo y Hormazábal, con Robledo y Muñoz, con quien supiera comprenderlo como forward excelente y futbolista ilusionado.

Fue lo que nunca perdió el grande y pequeño Atilio. La ilusión, la esperanza, la dicha de vestir de corto. Cual moderno caminante, surcó canchas y fronteras sin dar jamás un paso atrás, convencido de que su ruta era la ideal. Para Cremaschi era lo mismo un entrenamiento que un partido, una práctica que un match internacional. Reclamaba por el pase mal hecho, se recriminaba por el gol perdido y bajaba la cabeza ante el score desfavorable. Genio y figura hasta la última vez que le vimos con la rojinegra de Rangers. Genio y figura, porque supo darnos a entender que el fútbol es uno solo, que las graderías vacías no cuentan, y que la pelota se ha hecho para que entre en el arco contrario más que en el propio...

Siempre le hacían bromas en las concentraciones, en el camarín, en los viajes, abusaban de su carácter y su temple de niño. Pero, en la cancha, todos recurrían a él, a su trajín, a su buena ubicación, a su valentía para meter la pierna donde otros suelen llegar tarde. Después, vuelta a lo mismo, al chiste repetido, a la carcajada en grupo. Jamás perdió su pureza de alma y su claridad de espíritu, y pareciendo niño por sonrisa y estatura, fue a la larga más serio, más formal y más hombre que todos.

Así debe recordarse a Cremaschi.

Ahí está con la camiseta de la Unión en sus años gloriosos de Santa Laura. Luego con la alba, la del fervor popular. Después la otra roja, la del escudito en el corazón, la que nos une a todos. Y finalmente, con la de Rangers, la que supo dispensarle el regazo amable de la provincia para una despedida digna y hospitalaria.

Pero, pensándolo bien. ¿Tuvo Cremaschi alguna casaca que lo alce en la mente para el futuro? No. Cremaschi no fue de un club ni de un equipo, fue del fútbol, fue de todos.

Y así le añoramos mientras conversa junto a la chimenea, mientras baraja fotografías y escucha audiciones que ya poco lo nombran.

Serio, consciente, reposado como jefe de hogar y ciudadano, supo también dar a su vida privada las mismas aristas que lo distinguieron en el deporte. De sus cánones hizo una disciplina general y así forjó una situación envidiable que asegura sin sobresaltos su porvenir. Hasta en eso el pequeño Atilio ha dado una lección. Supo sembrar y ahora cosecha con la alegría del sembrador en la hora del recuento de sus gavillas y sus mieses.

JUMAR.

Ahí está, liquidando una jugada. Energía en el remate, nervio en el gesto. Genio y figura a través de dos décadas imperecederas. Con Atilio Cremaschi se aleja otro de los jugadores que marcaron un rumbo en el fútbol nuestro.

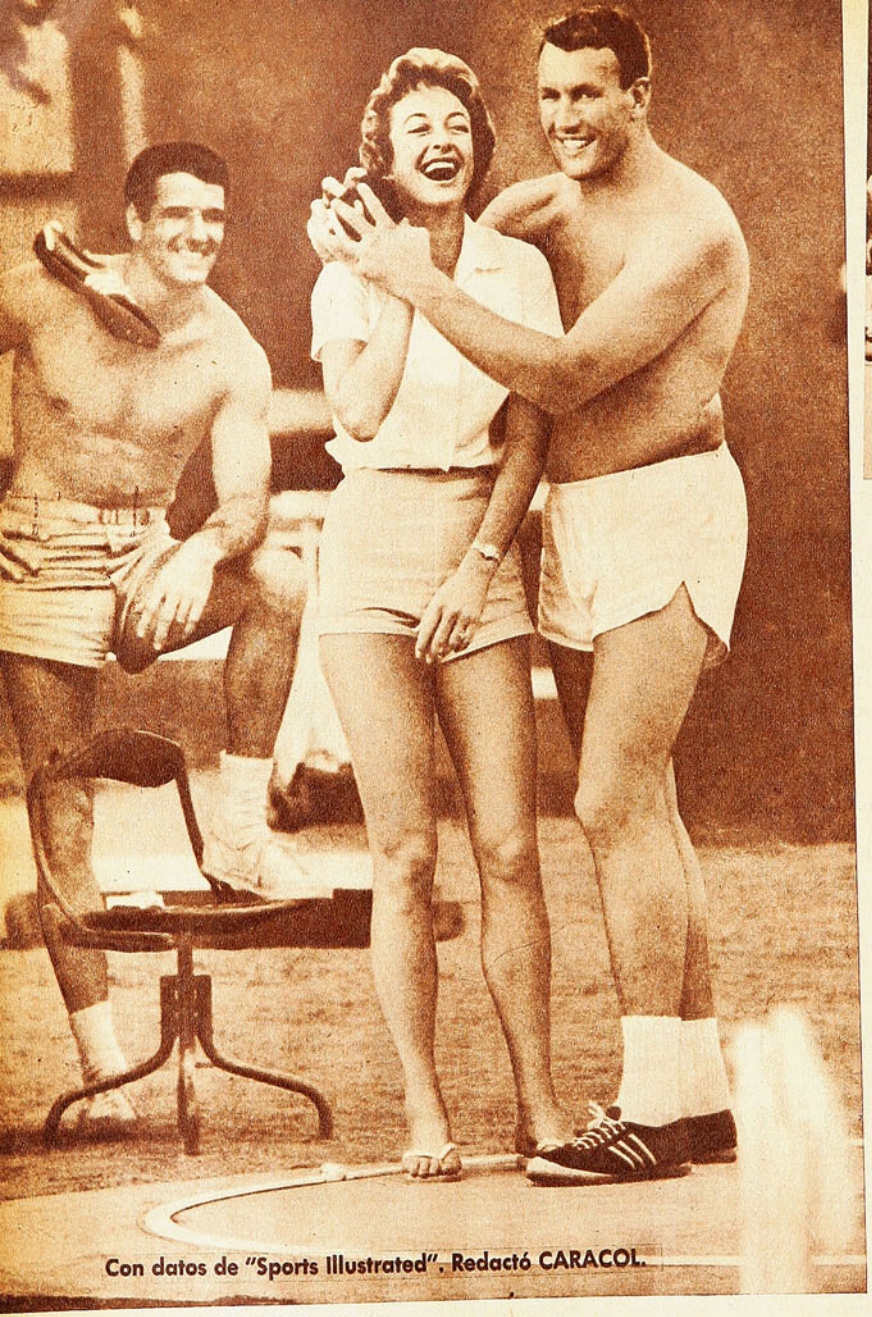

Con datos de "Sports Illustrated". Redactó CARACOL.

SUS ANTECEDENTES DE SU DEBUT

Bill Nieder, en los Juegos Panamericanos de Chicago, enseña el arte de lanzar la bala, que lo hiciera famoso, a una agraciada atleta brasileña. Al fondo, observa el campeón olímpico de la garrocha, Don Bragg.

DEL DEPORTE EXTRANJERO

NO ES LO MISMO...

LANZAR LA BALA QUE LANZAR "PUÑETES"

BILL NIEDER, el campeón olímpico y mundial de la bala, mientras fue atleta nunca pensó que los esfuerzos y sacrificios tendientes a la superación de sus marcas fueran un desafío o una lucha pertinaz contra el mundo. Pero ahora lo piensa. Hoy que es un pugilista profesional con un sueldo fijo de 200 dólares semanales.

—Cuando uno lanza la bala —aclara—, no espera su regreso. En pugilismo es diferente. Uno lanza un golpe y cobra la respuesta. Se vive en constante actitud defensiva.

Este muchacho de 26 años, que vive en Santa Mónica, California, está realmente en un atolladero. Su paso al boxeo le ha resultado una experiencia de complejas aristas. En todo orden de cosas. Su natural afable y bromista ha dado paso a la aprensión. Incluso a la melancolía. Ya está aburrido del boxeo y lleva apenas cinco meses en la faena, y sólo un combate. A cada rato se pregunta: "¿Qué hago yo en este negocio?"

Nieder siempre mostró un apetito voraz. Era de los que se despachaba plato tras plato, como la cosa más natural, al paso que bebía más leche que un ternero. Le satisfacía comer y se alegraba cuando la balanza le hacía ganar kilos de peso. Mientras más, más lejos habría de lanzar la bala. Pero para el pugilista la grasa es un enemigo al que hay que combatir, y Nieder debió atemperar su apetito. Los 120 kilos que lució en los Juegos Olímpicos de Roma bajaron a 98, muy a su pesar. Es de los que creen que el poco comer debilita el estómago, especialmente si se reduce el menú a sopas, verduras y fruta. 98 kilos

Nieder, un tanto aturdido y otro poco desconcertado, intenta subir al ring luego que su adversario del debut lo dejó como simple espectador de primera fila.

HOMBRE FUERTE DE NADA LE SIRVIERON A BILL NIEDER EN PUGILISTICO. PERDIO POR K.O. A LOS DOS MINUTOS.

pesaba, pues, cuando subió al ring del "Alhambra Ballroom", en Filadelfia, la noche de su debut ante Jim Wiley, adversario sin mayores antecedentes, con un modesto record de diez peleas, la mitad de ellas ganadas y el resto perdidas. Un cronista, después del combate, se atrevió a decir: "Menos mal que tuvo un rival como Wiley. De haber sido Patterson, el "Alhambra" habría sido declarado zona mortal".

El combate duró exactamente dos minutos. Ni más ni menos que lo que predijo sucedería el ex campeón mundial de los pesos pesados, Jersey Joe Walcott, quien ofició de entrenador en la contingencia. "Bill no está preparado aún para boxear. Si lo hace, lo pulverizarán en un par de minutos". L. Johnson, codueño del contrato de Nieder y promotor de las peleas, hizo oídos sordos. Los otros dos socios, el ingeniero constructor John Alexander y el médico William Boyd, se lavaron las manos, recargando la responsabilidad sobre el más entendido: Johnson. Walcott se cansó de prevenir y de insistir en la suspensión del combate. Nieder, sólo convencido a medias, arriesgó al final, impulsado más que nada por el interés que tenía de saber cómo se las arreglaría sobre el ring. "Era una experiencia que debía afrontar algún día. Mientras más luego, mejor".

No bien se inició el combate, Wiley se abalanzó sobre el sorprendido Nieder. Este no atinó sino a tomarlo de la cintura y por varios segundos este match, en principio de boxeo, se transformó en lucha. En el transcurso de este único round, Nieder no atinó a colocar un solo golpe de efecto ni medianamente potente, y lo que es peor, mostró una falta absoluta de recursos defensivos. Wiley, en cambio, las veces que tuvo oportunidad de evitar los efusivos abrazos del rival, lanzó varios golpes que dieron en el blanco. Sólo uno alcanzó a descompaginar a Nieder, antes de recibir el de gracia. Un derechazo en plena mandíbula, que lo envió de cabeza fuera del ring. Ayudado por los espectadores de primera fila, Nieder intentó salir de inmediato de su inconfortable posición de hombre semidesnudo entre tantos elegantemente vestidos, pero resbaló. Su segundo esfuerzo tuvo buen éxito, empero, ya el árbitro había llegado a la cuenta del "out", y lo declaró perdedor.

Walcott comentó:

—Tiene alma de luchador y físico para ello, pero adelantó en seis meses su debut.

Johnson:

—Si juzgo el debut por el borderó, estoy más que satisfecho. Nieder es el protegido más costoso en la historia del pugilismo. 200 dólares a la semana es demasiado dinero, si, como consta en el contrato, hay que pagárselos a lo largo de seis años interrumpidamente, pelee o no. Habrá dificultad, seguramente, para conseguirle un nuevo combate, pensarán ustedes, pero una derrota estaba prevista, y ya tengo en el bolsillo la firma del próximo rival.

Al margen de estas opiniones, las declaraciones más importantes de la pelea emanaron del propio Nieder:

—Ahora sé positivamente que un hombre corpulento como yo no golpea necesariamente en proporción a su tamaño y fuerza. Y también sé que recibir un golpe es cosa muy distinta, porque todas las cabezas son de parecido tamaño. Tendré que empezar de nuevo. Estas últimas noches no he podido dormir, pensando en la pelea. Entre las cuerdas estuve desconcertado, sin saber qué convenía hacer. No conecté ningún golpe potente, porque cada vez que tiré uno, la idea de errar reprimía el músculo.

—¿Arrepentido de haberse hecho boxeador?

—El deseo lo llevaba adentro, y si no hubiera llegado a subir a un ring, me habría sentido para toda la vida como un hombre frustrado de una ambición largamente sentida.

—¿Volverá a boxear?

—Hoy me mostré como un hombre, además de lento, torpe, sin reflejos. Un verdadero idiota. Quiero borrar esta mala impresión con un segundo combate. Este será el incentivo que me anime a afrontar los tedios de una preparación que ya empieza a aburrirme.

CARACOL.

BILL Nieder fue un atleta que durante años luchó por superar al astro indiscutido de la bala, Pat O'Brien. En Melbourne logró colocarse segundo de O'Brien y cuatro años después hizo realidad su aspiración, ganándolo en Roma. Al alejarse del atletismo para seguir la carrera pugilística, Nieder deja en la tabla oficial dos records: el mundial y el olímpico.

El cuadro que sigue, anota los nombres de las 12 mejores marcas de todos los tiempos:

W. Nieder	USA	20.06 m.
D. Long	USA	19.67 m.
P. O'Brien	USA	19.33 m.
D. Davis	USA	19.11 m.
A. Rowe	G. B.	19.11 m.
V. Ovsepyan	URSS	18.88 m.
S. Meconi	ITALIA	18.82 m.
V. Varju	HUNGRIA	18.67 m.
Z. Nagy	HUNGRIA	18.60 m.
J. Silvester	USA	18.53 m.
V. Lipsnis	URSS	18.49 m.
A. Sosgornik	POLONIA	18.29 m.

Casa de Deportes
CHILE

Reinicia su servicio de reembolsos a provincias, ofreciendo sus artículos de fabricación propia: las afamadas pelotas marca "CHILE" y "MUNDIAL", medias extragruesas "CHILE", pantalones, camisetas de gamuza y raso y los acreditados zapatos Extra Chile.

JUEGO 10 CAMISETAS, GAMUZA DELGADA, CUELLO V, sin números:
Niños, $ 7.500; Infantiles, $ 9.000; Juveniles, $ 11.000; Adultos, $ 18.000; Tipo europeo manga larga, $ 19.000. (Con cuello sport, cada cuello tiene un recargo de $ 500. Por banda o franja, $ 500.)

JUEGO 10 CAMISETAS, GAMUZA GRUESA, CUELLO V, sin números:
Juveniles, $ 18.000; Intermedio, $ 19.000; Adultos, $ 21.000; Manga Larga, $ 24.000. (Con cuello sport, cada uno se recarga en $ 500. Por banda o franja, $ 500.)

PANTALONES COTTON CON CORDON,
Infantiles $ 750 Juveniles $800 Adultos $880

PANTALONES CINTURON HEBILLA ADULTOS
Piel $ 1.100 Cachemira $1.050 Gabardina $1.200

TIPO SHORT CON DOBLE ELASTICO,
Piel $ 1.300 Gabardina .... $ 1.500

JUEGO 10 CAMISETAS, RASO, HECHURA DE LA CASA:
Un color, $ 22.000; con rayas o banda, $ 25.000; RASO DE PRIMERA, un color $ 31.000.
Con rayas o banda, $ 35.500.

JUEGO 10 NUMEROS, DEL 2 AL 11, EN CUERO SOPORTADO IMPLATEX:
Infantiles, $ 1.100; Juveniles, $ 1.500; Adultos, $ 1.800.

MEDIAS LANA GRUESA, PUNTA Y TALON REFORZADOS:
Un color, $ 1.450; rayas blancas, $ 1.550

ZAPATOS MARCA "CHILE":
Del 26 al 29, $ 3.100; del 30 al 33, $ 3.500; del 34 al 37, $ 3.800; del 38 al 44, $ 4.500.

ZAPATOS EXTRA "CHILE", CLAVADOS:
Del 34 al 37, $ 5.100; del 38 al 44, $ 5.800.

ZAPATOS EXTRA "CHILE", COSIDOS EN EL ENFRANJE:
Del 34 al 37, $ 5.800; del 38 al 44, $ 6.800.

ZAPATOS EXTRA "CHILE", COSIDOS, CAÑA ALTA, PUNTA DURA:
Del 37 al 44, $ 8.800.

ZAPATOS EXTRA "CHILE", COSIDOS, SUPLENTE REFORZADO, CAÑA ALTA Y PUNTA BLANDA:
Del 37 al 44, $ 9.800.

ESPECIALES, REFUERZO AL COSTADO, DOBLE COSTURA, DOBLE FIBRA:
Del 37 al 44, $ 11.500.

PELOTAS MARCA "CHILE":
12 cascos, N.° 1, $ 3.900; N.° 2, $ 4.490; N.° 3, $ 5.460; N.° 4, $ 7.700. N.° 5, $ 8.680; N.° 6, $ 12.460.

PELOTAS MARCA "CHILE":
18 cascos, finos, reglamentarias, oficiales, N.° 5, $ 11.760; N.° 6, $ 13.050.

PELOTAS MARCA "MUNDIAL":
18 cascos, N.° 3, $ 6.000; N.° 4, $ 10.920; N.° 5, $ 12.500; N.° 6, $ 13.500.

BOLSA PORTAEQUIPOS, COLOR EN LONA CAFE O AZUL:
Chicas, $ 780; mediana, $ 900; grandes, $ 1.050. Con manilla, tamaño grande, $ 1.500.

Casa de Deportes Chile
San Pablo 2235 - Fono 66104.
Sucursal: San Diego 1570 - Fono 55415.

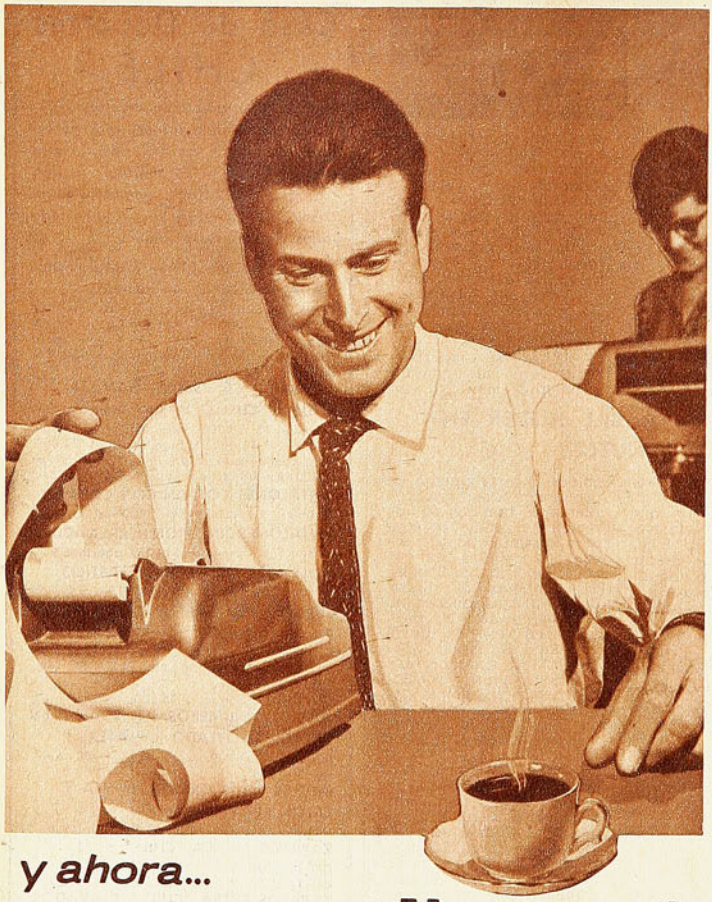

y ahora...

a gustar mi Nescafé!

¡Cada sorbo es un premio en sabor y calidad!

Es incomparable el agrado de reconfortarse deliciosamente con el sabor y aroma de puro café recién tostado de NESCAFÉ, que en 125 países es el café instantáneo preferido por millones de personas. Como él, diga Ud. también: y ahora a gustar mi NESCAFÉ!

TRADICIONAL

COLOMBIA

DESCAFEINADO

Tenga siempre en casa

NESCAFÉ M.R.

100% puro café, ahora en 3 variedades

da. Puede ser hasta que se haya formado en Viña del Mar, admirando a René Meléndez. Tiene alguna de sus cosas, incluso. Pero los tiempos no están para jugar con tanto atildamiento. Vale más el fuego que pone ese chico Olivares, que ha piloteado el ataque oro y azul en las dos últimas fechas.

QUE el dominio de campo no conduce a nada lo demostró, una vez más, Ferrobádminton. Los aurinegros estuvieron en sector de la visita todo el primer tiempo, pero jugando el balón hacia los lados, pasándolo entre sí, retrasándolo, sin profundizar nunca. Y es claro, se fueron al descanso cero a cero. En la segunda parte funcionó el contraataque de Everton, llevado especialmente por las puntas. E hizo tres goles.

A LA POSTRE, lo mejor de los aurinegros vienen a ser dos chicos sin historia: René Valdés, el puntero derecho, y Fuentes, el interior izquierdo.

SORPRENDIO AUDAX

ES POSIBLE que si hubiese estado Raúl Sánchez en la zaga de Wanderers el match jugado en Playa Ancha hubiese tenido otro cariz. Desde luego, con toda seguridad que el ataque de Audax Italiano no habría encontrado las facilidades que tuvo para hacer sus dos primeros goles. Y así el trámite general del match habría sido diferente. Wanderers entró atacando a todo vapor, pero cada réplica de Audax, por esporádica que fuera, resultaba de un peligro eminente. No había el orden de siempre en la retaguardia local. Primero fue Canelo el que recurrió al foul dentro del área, para parar la entrada de Espinoza. El entrenador Zizinho dispuso que el jugador Zizinho ejecutara la sentencia y éste desvió. Más tarde fueron Ceninho y Espinoza los que explotaron con rapidez y habilidad la insuficiencia de recursos del defensa central suplente, para poner el score en un sorprendente 2 a 0.

RAUL SANCHEZ sufrió un accidente al descender de un bus, que le costará por lo menos un mes de inactividad futbolística. Treinta días de problemas para José Pérez, que tendrá que buscar una solución mejor que Canelo.

FELIZMENTE para Wanderers, reapareció el domingo Armando Tobar, con su chispa de siempre y con unas ansias incontenibles de fútbol. El centrodelantero fue factor decisivo en el curso que tomaron las alternativas del partido después del 0-2. Porque ya no era asunto de dominar no más; había que sacar a los defensores verdes de sus posiciones, moverlos, pelearles la pelota, no dejarlos rechazar con comodidad. Y para todo eso Tobar es mandado hacer. Pocas veces se advierte tan claramente la influencia de un jugador en el caminar de su equipo y en el desarrollo de un partido. Antes de finalizar el primer tiempo, el piloto "caturro" había descontado y a los pocos minutos del segundo había dejado la cuenta en 2-2.

PERO estaba escrito que este match de Valparaíso prolongara su emoción y su incertidumbre. Dubost quiso rechazar una pelota larga, servida sin mucha intención por Escobar, y cabeceó mal, tan mal, que la introdujo en su propio arco. Y vuelta otra vez al desesperado forcejear de Wanderers, hasta que Guillermo Díaz hizo su primera gracia en esta su segunda etapa con la camiseta verde, y consiguió el empate definitivo.

SEIS goles, tanto más si son tres de cada adversario, bastan para darle colorido a un encuentro de fútbol. Pero éste de Playa Ancha tuvo más que eso incluso. Tuvo fútbol veloz, espectacular, táctico, brillante a ratos. De ahí que la gente qué acudió al reducto porteño se olvidara del punto perdido, para sentirse plenamente satisfecha de lo mucho que ganó con un espectáculo llamativo.

Carvajal, Sulantay, Pinnola y Verdejo. Los cuatro se anotaron con un gol en La P o r tada. Magallanes pagó las consecuencias.

Pérez, otra vez en el pórtico de Unión Calera.

MUY FIRME CALERA

UN SOLO LIDER EN EL ASCENSO. CIFRAS ENGAÑOSAS EN SAN FERNANDO Y SAN FELIPE. IBERIA NO HACE GOLES. LA TECNICA COSECHA PUNTOS. ALEGRIA EN LA PORTADA. (Notas de Jumar.)

¿QUIEN para a Unión Calera? Es la pregunta que ya se escucha en los corrillos de Ascenso ante la excelente campaña inicial del cuadro minero. Ocho puntos en cinco fechas, catorce goles a favor y sólo tres en contra. Meritorio y valioso, porque tres de esos cinco cotejos el puntero los ha disputado como visitante. Empate a cero con Colchagua, empate a uno con La Serena y ahora cuatro a cero en Linares. En su casa ha vencido a Iberia cinco a cero y a Universidad Técnica cuatro a dos. Se pensaba que Lister Rossel, cuya defensa se había visto organizada y firme en sus lares, lograría al menos un marcador estrecho con el líder, pero no fue así. Dos goles en cada tiempo constituyeron una dosis tan inesperada como concluyente para confirmar la capacidad del fútbol calerano.

BONITA cuota la de Orellana, insider de Unión Calera. Tres goles contra la Técnica y tres contra Lister Rossel. Media docena en dos partidos.

NO es fácil superar a la Técnica en su estadio. Ahora le tocó a Trasandino, que venía embalado y con muchas esperanzas. Pero también cayó, pese a saborear una ventaja hasta muy cerca de la media hora final. A esa altura vinieron los malos vientos para el cuadro andino: dos goles consecutivos y un jugador expulsado.

TARDE de ausencias foráneas en el campo de la Técnica. Por diversas razones no actuaron Figueredo en Coquimbo, Moyano en Trasandino y Garro en la escuadra dueña de casa. Y como Iberia también jugó con elementos nacionales, fue pues una tarde a la criolla.

OTRA vez Iberia se quedó sin llegar a la red. Defensivamente hablando anda bien la escuadra que ha vuelto a sus colores de antaño, pero la vanguardia acusa una producción muy exigua: cuatro goles en cinco partidos. A Coquimbo le bastó marcar uno para regresar al puerto nortino con la doble alegría de los puntos y haber salido del último lugar.

DOS partidos en uno jugó Magallanes en La Serena. El primer tiempo, defensa inexpugnable de los albicelestes y ventaja mínima que preocupó a los serenenses. Hasta ahí los planes de la visita se cumplían bien. El segundo, empate al reanudarse el pleito y tres conquistas seguidas en el cuarto de hora final. 4 a 1 para un cotejo que parecía difícil y estrecho. Volvió el entusiasmo a La Portada con ese remezón de redes postrero y ahora se habla ya de alcanzar pronto al puntero. Magallanes no pudo contar con el argentino Hernández y ubicó de 8 a un half que se aplaudió el año pasado: Ampuero. El ejecutó el penal que significó el tanto albiceleste. Un tanto que tuvo valor hasta el momento en que la delantera roja aceitó la máquina y la cuenta alcanzó una holgura que ni los propios serenenses podían sospechar a esa altura.

PARECE que se afirmó Colchagua, y lo mismo puede decirse de San Felipe, que pisa los talones a Unión Calera. Conviene sin embargo puntualizar algo en torno a sus últimos triunfos, bastante claros en las cifras, pero de trámite muy laborioso en el campo. Colchagua superó a San Bernardo 4 a 1, pero sólo vino a respirar hondo en los minutos de agonía, porque los goles de Liberona se produjeron a los 40 y 43 del segundo tiempo, de manera que estuvieron 2 a 1 hasta muy tarde. Y San Felipe —después de irse al descanso con la cuenta en blanco—, también apuntó sus impactos decisivos pasada la media hora final. Con el agregado de que Borello malogró un tiro penal cuando no se había abierto el score. Fueron pues dos victorias que no pueden discutirse, pero con mayores complicaciones que aquellas derivadas del simple vistazo al score.

Fue, a la postre, la fecha más concurrida en lo que marcha del torneo. Y como ya es tradicional, las asistencias mayores se registraron en La Serena y San Felipe. 5.640 personas en La Portada y 3.825 en el reducto aconcagüino. Poco a poco el Ascenso va tomando calor y color, al conjuro del incentivo de ver en la serie superior a cuatro de sus huestes.

LA MENDOCINA

Trajes de medida y Confección fina.
(BOLSILLO CONTRA ROBO; M. R.)
SAN DIEGO N.° 283 FONO 66665

CREDITOS

SEXTA FECHA. PRIMERA RUEDA:

Sábado, 8 de julio.
Estadio Santa Laura.
Público: 5.004 personas.
Recaudación: E° 3.439,10.
Referee: V. Aeloíza.

PALESTINO (4): Donoso; J. García, Almeyda, Vásquez; Castañeda, Mahor; O. Rojas, Coll, J. Cortés, Fernández y Castro. E.: H. Tassara.
SAN LUIS (1): Storch; Mena, Castillo, Arenas; A. Rodríguez, Fanelli; Millas, Picó, Gatti, Ríos y Godoy. E.: J. Varela.
Goles: Rojas, a los 26, Cortés, a los 28, Millas, a los 30, y Cortés, a los 41 del primer tiempo; Fernández, de penal, a los 17 del segundo.
Referee: J. Amor.
UNION ESPAÑOLA (1): Nistche; M. Rodríguez, Aguilera, Miranda; Revecco, Gilli; M. Ramírez, Linazza, H. Landa, Rial y F. Landa. E.: F. Villegas.
O'HIGGINS (0): Zazalli; Droguett, Vairo, J. Pérez; Pozo, Varela; Salamanca, Morales, Cabrera, J. Soto y R. Ortiz. E.: C. Orlandelli.
Gol: Linazza, de penal, a los 7 del primer tiempo.

Domingo, 9 de julio.
Estadio Nacional.
Público: 23.007 personas.
Recaudación: E° 15.892,45.
Referee: R. Bulnes.

SANTIAGO MORNING (1): Godoy; Villanueva, Lepe, Carrasco; Cruz, Cubillos; J. Torres, Leiva, F. Rodríguez, Fuenzalida y Lezcano. E.: I. Fernández.
UNIVERSIDAD CATOLICA (1): Behrens; Jorquera, Villarroel, S. Valdés; Olivares, Luco, Fouilloux; Nackwacki, M. Soto, Trigilli y O. Ramírez. E.: M. Mocciola.
Goles: Leiva, a los 37 del primer tiempo; Fouilloux, de penal, a los 45 del segundo.
Referee: D. Massaro.
GREEN CROSS (3): Mussimessi; Maturana, Edwards, Chacón; G. Carrasco, Anglese; Olmos, Druzuik, Albella, O. Díaz y Dagnino. E.: D. Pesce.
COLO COLO (1): Escuti; Peña, Recabarren, Montalva; Guevara, M. Ortiz; L. H. Alvarez, Toro, J. Soto, F. Valdés y Bello. E.: H. Carrasco.
Goles: Olmos, a los 10, y Edwards, a los 32 del primer tiempo; Albella, a las 2, y Soto, a los 42 de segundo.

Estadio Santa Laura.
Público: 906 personas.
Recaudación: E° 387,70.
Referee: C. Vicuña.

EVERTON (3): Contreras; L. González, H. Martínez, O. Pérez; Gallardo, E. Rojas; Betta, Leal, Olivares, Miranda, Alcaíno. E.: S. Biondi.
FERROBADMINTON (1): Coloma; R. Ramírez, Carmona, F. Ríos; A. Díaz, H. Rodríguez; R. Valdés; Matti, Molina, Fuentes y Faila. E.: F. Hormazábal.
Goles: Alcaíno, a los 5, Betta, a los 15, Olivares, a los 33, y Molina, a los 40, del segundo tiempo.

Estadio Fiscal de Talca.
Público: 5.394 personas.
Recaudación: E° 2.885,85.
Referee: C. Robles.

UNIVERSIDAD DE CHILE (3): Astorga; Eyzaguirre, Donoso, Navarro; Contreras, Sepúlveda; Ramírez, Godoy, Campos, E. Alvarez y L. Sánchez. E.: L. Alamos.
RANGERS (0): Rubio; Ramírez, Badilla, Parada; Cantatore, Faúndez; Romero, Arredondo, Martínez, Lovola y J. Sepúlveda. E.: O. Cabral.
Goles: J. Ramírez, a los 34 del primer tiempo; Campos, a los 13 y 37 del segundo.

Estadio Playa Ancha, Valparaíso.
Público: 6.826 personas.
Recaudación: E° 3.995,10.
Referee: S. Bustamante.

AUDAX ITALIANO (3): F. Fernández; Yori, M. Torres, Escobar; R. Cortés, Parra; Araya, Espinoza, Ceninho, Zizinha y Aguila. E.: Zizinha (accidental).
WANDERERS (3): Olivares; Valentini, Canelo, Haffmann; Salinas, Dubost; Reynoso, J. García, Tobar, R. Díaz y G. Díaz. E.: J. Pérez.
Goles: Ceninho, a los 30, Espinoza, a los 33, y Tobar, a los 37 del primer tiempo; Tobar, a los 9, Dubost, en contra, a los 26, y J. García, a los 37 del segundo.

SCORERS DEL CAMPEONATO PROFESIONAL:
CON 6 GOLES: J. Cortés (P), y C. Linazza (UE).
CON 5 GOLES: L. H. Alvarez (CC), J. Soto (CC) y A. Fouilloux (UC).
CON 4 GOLES: H. Landa (UE), R. Cabrera (O'H), J. Fernández (P), S. Leiva (SM), A. Tobar (W), C. Campos (U) y R. Trigilli (UC).
CON 3 GOLES: F. Valdés (CC), R. Betta (E), R. Coll (P), C. Lezcano (SM) y J. Giarriza (E).

GLOSAS

FLORETE

POCOS fueron los esgrimistas que acudieron a pretender el título de campeón de Chile en florete; sin embargo, hubo calidad, porque los competidores eran de experiencia y condiciones.

Edgardo Lattes fue el campeón al aventajar en la final a Roberto Ivanyi, por cinco asaltos a dos. Ambos son dos de nuestros mejores especialistas en florete; sin embargo, la competencia misma no adquirió el atractivo de otras veces.

Eduardo Wainstein se lesionó en el asalto con Ivanyi y no pudo seguir compitiendo, mientras que Roberto Lowy se encuentra en Europa. Ambos son manos sobresalientes de nuestra esgrima.

Edgardo Lattes es un valor indiscutido y el título está en buenas manos. Se espera que futuras competencias lo demuestren.

LA FERTIL imaginación del hincha cuando se trata de interpretar los reglamentos del Juego del Fútbol maquina con el candor de la inocencia. Ha oído repicar, pero los sones, por venir de muy lejos, apenas acariciaron el tímpano. Sin embargo, ahí está en las tribunas defendiendo su punto de vista. Su error. Con estentórea verborrea. Con porfiada insistencia. ¡Lo comprendemos! Torcer el brazo en estas circunstancias es una capitulación. Una aceptación de ignorancia que deriva en algo mucho más grave para él. Sería jugarle sucio al club de sus amores. Ofenderlo gratuitamente. Traicionarlo. Y eso no puede ser. Por lo mismo que lo tenemos a menudo en las graderías rodeado de leones, enhiesto, soberbio, audaz y a ratos brutal en su réplica, defendiendo su posición con dientes y muelas, cuando no son las manos las que reclaman el medio de convencer.

La memoria es frágil. Es fácil, sencillamente fácil, olvidar las muchas reglas que componen las normas del buen conducir futbolísticamente. Es posible también que por no leer detenidamente el manual, se capten interpretaciones equívocas. Con esta base el común de las veces el hincha entra en polémica. Por eso comprendemos su porfiada resistencia a no darse por vencido. Cree estar en lo cierto. Tan seguro como que dos y dos son cuatro. Es, pues, esfuerzo poco menos que imposible hacerlo entrar en razón. Estos milagros se dan muy de tanto en tanto. Y no en fútbol ciertamente. Si algún técnico oficioso pretende sacarlo de su error, la polemizante algarabía, que ya habrá tomado tremebundas proporciones, se encargará de acallar "la voz de la razón". Afortunadamente a nosotros nos queda el recurso escrito y lo vamos a aprovechar para poner a las "ies" esos puntos que el domingo anduvieron revoloteando entre los miles de polemistas que hizo brotar el tiro "penal" que se cobró y por dos veces se hizo ejecutar en el match Santiago-Católica.

"¿Por qué ordena el árbitro repetir el tiro si el arquero no se movió?", preguntó un avispado. Fue el comienzo del encendido. La llama que velozmente agarró mecha. ¡Qué aberración! ¡Qué ignorancia! ¡Qué, etc., etc.!... Como en casos parecidos, algunos vieron moverse a Godoy. Otros no. Pero, pocos, por no decir ninguno recordó que existen otras infracciones que conducen a la repetición. Por de pronto, el juez Bulnes ordenó nuevo tiro porque antes de que el balón fuera servido por Fouilloux, Isaac Carrasco entró al área.

Conviene sacar del error también a algunas voces que escuchamos negando validez al gol convertido de resultas de la segunda ejecución, "por la posición fuera del área que adoptó Fouilloux, preparándose para ejecutar el penal". Al respecto el reglamento es claro: "El jugador que debe ejecutar el tiro penal no está obligado a asumir una determinada posición en el interior del área de penal y puede salir de la misma para darse impulso".

La clasificación de este torneo nacional, en su rama de florete, fue la siguiente: 1.º Edgardo Lattes; 2.º Roberto Ivanyi; 3.º Héctor Bravo; 4.º Sergio Vergara; 5.º Alberto Bravo y 6.º Eduardo Wainstein.

Ivanyi anuncia viaje a Europa a fin de intervenir en varios torneos junto a Roberto Lowy; ambos en representación de Chile, tomarán parte en el Campeonato Mundial de Esgrima, en Turín.

UN DETALLE IMPORTANTE

HUBO UNA NOVEDAD en la iniciación del campeonato oficial de básquetbol de Santiago: pelota norteamericana.

TABLA DE POSICIONES — 29.º CAMPEONATO PROFESIONAL DE FUTBOL

1961	Audax I.	Colo Colo	Everton	Ferro	G. Cross	O'Higgins	Palestino	Rangers	S. Luis	S. Morning	U. Española	U. Católica	U. de Chile	Wanderers	PUNTOS	LUGAR
A. Ital.						1—2	1—2		1—1	0—0		1—1		3—3	4	12.º
C. Colo			6—2	1—1	1—3	5—3		2—2						1—1	7	5.º
Everton		2—6		3—1			1—0	2—0			1—2	2—3			6	6.º
Ferro		1—1	1—3			0—2		1—0		0—2				0—1	3	13.º
G. Cross		3—1				0—0		0—1	4—1	1—3				0—1	5	9.º
O'Higg.	2—1	3—5		2—0	0—0						0—1		2—3		5	9.º
Palest.	2—1		0—1						4—1		5—2	2—1	3—3		9	2.º
Rang.		2—2	0—2	0—1	1—0								0—3	4—2	5	9.º
S. Luis	1—1				1—4		1—4				1—3	0—3	0—1		1	14.º
S. M.	0—0		2—0	3—1							3—1	1—1	0—0		9	2.º
U. Esp.			2—1			1—0	2—5		3—1	1—3		2—5			6	6.º
U. C.	1—1		3—2				1—2		3—0	1—1	5—2				8	4.º
U. de Ch.						3—2	3—3	3—0	1—0	0—0				2—1	10	1.º
Wand.	3—3	1—1		1—0	1—0			2—4					1—2		6	6.º

Es un deseo largamente mantenido en nuestro medio: la calidad de la bola, que dejaba harto que desear y que, a juicio de los técnicos, influye en el menor rendimiento de los tiros. Mejor dicho en la puntería.

El directorio de la Asociación Santiago, accediendo a un pedido de su Cuerpo de Entrenadores, dispuso el uso de la pelota brasileña, que tiene cierto parecido con la norteamericana; pero no había disponibles en Brasil y se aprovechó, entonces, la llegada a Santiago de un lote de fabricadas en Norteamérica. Hay poca diferencia en el precio con las nacionales.

Más adelante se apreciará el buen efecto de esta medida, porque en el momento los equipos no tuvieron oportunidad de entrenar con la nueva pelota y lo harán en adelante. Es acuerdo aprobado por todos los clubes.

Lo importante es que la medida se generalice y que con una pelota mejor se juegue en todas las canchas del país. Y también que se resuelva de una vez que en toda Sudamérica haya sólo un tipo de pelota para no apreciar dificultades en las justas internacionales.

Que no sólo sea de idéntica dimensión y peso, sino de igual material, porque ya saben los jugadores cómo influye en el manejo y dirección cualquier detalle a veces imperceptible.

Norteamericanos que han jugado en Chile lo han dicho repetidas ocasiones. Con esta pelota no podemos. Se baja mucho el porcentaje de tiros acertados.

MAS BULLICIO QUE CALIDAD

EL torneo atlético de los escolares, en su segunda etapa, tuvo las características conocidas: muchos competidores, desorden en la cancha, gran bullicio en las tribunas con las barras improvisadas y marcas de escasa monta técnica. Sin embargo, es un esfuerzo que debe continuar, porque se trata de orientar a la juventud que ha demostrado gusto por el deporte atlético.

De los directores de los liceos y del profesorado de educación física depende que se convierta en valiosa realidad el contingente nuevo que está en su primer hervor.

Hubo una prueba atrayente y de gran final en la tarde del sábado: los 600 metros para jóvenes de 15 años. Espectacular por su desarrollo y por dos rivales que, indiscutiblemente, disponen de condiciones para el semifondo. ¡Es tierra de "Sandovales" la nuestra!

Julián Ricci, del Liceo Manuel de Salas, se fue a la punta, seguido de Bernardo Barrientos, del Internado Barros Arana. Se destacaron rápidamente del lote, Ricci a la cabeza hasta los 300 metros; a esa altura, Barrientos lo apremió y en los últimos 300 fue un duelo que éste pareció liquidar en la recta final. Su triunfo era ya aclamado, porque superaba en arrestos al puntero; mas acercándose a la meta, Ricci, en un postrer esfuerzo, se puso en línea y sacó el pecho en la meta.

Final fotográfico. ¡Empate! gritó la mayoría, pero la realidad es que el representante del Manuel de Salas sacó lo justo para ganar. A lo campeón. En un torneo grande esta final habría producido sensación.

Lo mejor fue que los relojes anotaron record escolar: 1 minuto 32 segundos 4 décimas para Ricci y Barrientos. Lindo premio para el esfuerzo de estos dos juveniles que tienen madera atlética de la buena.

LA 9 DE JULIO 1961

DOS chilenos participaron en la tradicional competencia ciclística caminera de Sao Paulo, sobre 50 Km. y 500 mt. Julio Ascuí y Orlando Guzmán tuvieron airoso comportamiento, clasificándose 4.º y 5.º respectivamente, a 1' y 25" del ganador. Este fue el brasileño Claudio Rosas, que había ganado la prueba en 1958. 1 h. 14'16", con promedio de 34 Km.-hr. fue la marca del vencedor. Segundo se clasificó el argentino Héctor Acosta, a 4" de Rosas; tercero el brasileño Luigi Cussiga, ganador en 1959, a 9".

La prueba resultó dificilísima por las condiciones del terreno, carreteras adoquinadas y mojadas por la lluvia. Tanto mayor mérito entonces para los chilenos, que desconocían el recorrido.

PUNTAJE DEL ASCENSO

Cumplida la 5.ª fecha, el puntaje del Ascenso es el siguiente:

	Puntos
UNION CALERA	8
UNION SAN FELIPE	7
LA SERENA	6
MAGALLANES	6
UNIVERSIDAD TECNICA	6
COLCHAGUA	5
TRASANDINO	5
COQUIMBO UNIDO	4
ÑUBLENSE	4
IBERIA	3
LISTER ROSSEL	3
SAN BERNARDO	3

DON LUIS VALDES FLORES, Recoleta 707, es el ganador absoluto del Concurso de Pronósticos FALABELLA de la última semana. Fue el único en totalizar el máximo de 40 puntos. Hacemos presente que otro concursante de Santiago pudo disputar el premio al señor Valdés, pero su cupón apareció en la casilla de ESTADIO a las 16 horas del lunes, teniendo el sobre correspondiente el timbre de Correos con fecha 10 de julio, o sea el mismo lunes, después de haberse jugado la fecha completa. Por tales razones fue dejado fuera de concurso.

USTED NADA PONE, SOLO GANA CON FALABELLA

participando en nuestro concurso de pronósticos 1961. Bases y premios al reverso.

MIGAJAS

Por Don Pampa

SE contaban los casos en que el "Ce-ache-i", grito deportivo chileno, ha sido lanzado y escuchado en el extranjero, en lugares inusitados, y que, lógicamente, ha causado extrañeza y luego buena impresión porque es un grito alegre y gustador.

En el Sudamericano de Vóleibol efectuado hace meses en Lima, un grupo de jugadores chilenos asistió a la plaza de toros, espectáculo que veían por primera vez. Se anunció la presencia de los deportistas y el público los acogió con una cariñosa ovación, aparte de que el torero, el matador, les brindó el primer toro.

Los muchachos no tuvieron otra expresión de agradecimiento que lanzar su grito deportivo, y así, por primera vez, se oyó el "Ce-ache-i" en una plaza de toros.

—•—

HAY otra, en que yo fui testigo. Hace años, en un Sudamericano de Básquetbol en Río de Janeiro, la delegación fue invitada al Hipódromo a presenciar el Gran Premio de Brasil. Estuvo en el paddock y fue una tarde muy provechosa, porque los jinetes chilenos, que abundaban en la hípica brasileña, dieron buenos datos a sus compatriotas. Baste decir que de nueve carreras acertaron los ganadores de siete.

Al final, en el Gran Premio, triunfó un caballo que conducía Ulloa, el afamado jinete chileno, y en el homenaje en que se le colocó la corona al caballo campeón los basquetbolistas chilenos lanzaron su clásico "Ce-ache-i" en honor del jinete compatriota.

Nunca se había oído nada igual en el elegante paddock carioca.

—•—

FRENTE a Palestino, Héctor Rial, el multimillonario precio de Unión Española, jugó un partido más de acuerdo con los antecedentes del astro que actuó en el Real Madrid, al lado de Di Stéfano y Cía.

Se mostró como un jugador competente y de jerarquía, por lo cual un gallego en la tribuna comentó:

—Es un "real" que ya parece peseta.

—•—

EN el ambiente periodístico deportivo se sabe que entre los hinchas más recalcitrantes de Luis Ayala está Match Ball, cronista de "Las Ultimas Noticias". Tanto es así que hay quienes sostienen que más que comentarista de tenis es comentarista de Lucho Ayala.

BASES DEL CONCURSO DE PRONOSTICOS FALABELLA

Nuestro concurso año 1961 tendrá variaciones con respecto al del año pasado, tendientes a facilitar el concurso de nuestros lectores, respondiendo así, al enorme entusiasmo demostrado en la temporada anterior. Nuestro cupón semanal deberá ahora ser llenado con el resultado de sólo dos partidos de la competencia oficial que elegiremos entre el Ascenso y Honor, de acuerdo con nuestro criterio. Además, el concursante deberá llenar un tercer casillero con el número total de goles que se marcarán en los partidos de la División de Honor en la fecha que corresponda. Cada resultado acertado en cifras exactas valdrá diez puntos. Cinco en caso de señalar el vencedor sin el score exacto. Igual procedimiento regirá para los empates. El concursante que acierte el número exacto de goles recibirá 20 puntos. El máximo puntaje que puede acumularse será, pues, de 40 puntos.

PREMIOS

El ganador de cada semana obtendrá un vale por E° 100, canjeables en mercadería de cualquiera de las tiendas que la firma FALABELLA posee en la capital: sastrería, modas femeninas, niños, menaje. El nombre del vencedor será publicado en la edición de ESTADIO que corresponda y el agraciado recibirá su vale contra entrega del ejemplar del cual recortó el cupón.

Al término de los torneos de Ascenso y de Honor, se sortearán entre los ganadores de cada semana dos premios más. Uno de 300 escudos y otro de 200.

PLAZOS

Los cupones serán publicados en la edición de la semana anterior a la fecha correspondiente. Los participantes tendrán así un plazo de 9 días para su envío, lo que permitirá con holgura la participación de las provincias. El plazo semanal vencerá los días viernes a las doce meridiano de la semana de la misma "fecha" del campeonato, para la cual sirven los pronósticos.

Nota: La revista no responderá por atrasos, pérdidas o cualquier circunstancia que impida la llegada oportuna de los cupones a nuestras oficinas.

En el sobre donde debe ir incluido el cupón o los cupones debe escribirse con letra clara: REVISTA ESTADIO, Concurso Pronósticos FALABELLA, Casilla 3954, Santiago, o Avda. Santa María 0108, Santiago. En esta dirección, que corresponde a la revista ESTADIO, se instalará además un buzón en el primer piso.

En estos días de la competencia winblediana vivió en constante fervor y hasta se levantaba temprano para recibir las noticias del cable. Bueno, el día de la eliminación del astro chileno, sus compañeros lo esperaron en el diario para cubrirlo de bromas sobre la caída de su admirado campeón; mas al verlo entrar nadie se atrevió a decirle nada.

Llegó de riguroso luto.

—•—

—MIRA, el gran problema del básquetbol chileno es su deficiente puntería y nunca la tendrá buena por falta de canastos.

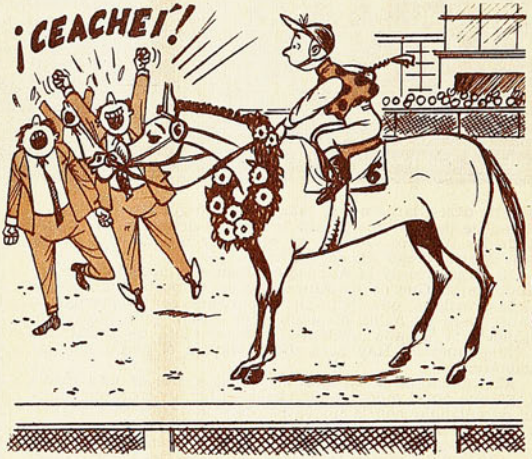

—¿Cómo así?

—Claro, si tú vas a un gimnasio o a cualquier cancha y ves que no hay más que los dos cestos obligatorios, no puede haber puntería. Por la sencilla razón de que cada jugador debe lanzar 90 tiros diarios y tendrían que estar 8 horas en el gimnasio para que los jugadores del equipo pudieran hacerlos todos.

"Es la razón de la mala puntería. Mientras no veas que cada cancha tiene ocho tableros, pues no habrá buena puntería en el básquetbol chileno.

—•—

NADIE creía que Coloma, el arquero de Ferrobádminton, hubiera encontrado el diente que perdió en un encontrón en plena cancha del Estadio Nacional, en el match con Colo Colo. Sobre todo porque dijeron que era de oro.

Sin embargo, lo encontró. El diente iba adherido a una placa.

—•—

CUANDO Palestino ganó el Campeonato de Tanteo de Básquetbol, un diario tituló "El triunfo correspondió al equipo de Juan Guillermo Thompson y Cía."

—¿Qué es eso? —preguntó uno—. ¿Una firma comercial?

—•—

LUIS Campusano, fondista chileno de meritoria actuación en el Campeonato Sudamericano de Lima me contaba en el avión, de regreso:

—Estoy sin trabajo, porque a raíz de mis entrenamientos no cumplía con todo el horario y me "cortaron".

Es obrero de muchos años en el Mineral de Chuquicamata.

—La única esperanza es que con las carreritas buenas que he hecho me repongan, de lo contrario no habrá para parar la olla.

"Mi mujer siempre lo dice —agregaba—: "Eso es lo que te da el deporte".

Vuelva la espalda al frío...

FLASH 87181

Con la confortable elegancia de las prendas invernales de

JUVEN'S

ABRIGOS
CHAQUETONES
VESTONES SPORT
PANTALONES
SWEATERS
SOMBREROS
GUANTES
EXCLUSIVOS

HUERFANOS 1024 - UNION CENTRAL 1038

Empresa Editora Zig-Zag, S. A. — Santiago de Chile, 1961.

Delantera de Universidad Católica 1961. De izquierda a derecha: Osvaldo Pesce, Alberto Fouilloux, Mario Soto, Ricardo Trigilli y Orlando Ramírez.

ALBERTO FOUILLOUX, delantero de Universidad Católica.

estadio

M. R.

ESTUDIAN MEJOR

cuando toman MILO

Milo da energías rápidamente, y es un delicioso fortificante que complementa su alimentación diaria **con estos valiosos elementos:**

PROTEINAS: Fortalecen los músculos.
HIERRO: Vigoriza el cuerpo y el cerebro.
MAGNESIO: Tonifica y regula los nervios.
CALCIO: Estimula las reacciones musculares.
FOSFORO: Tonifica el cerebro.
VITAMINAS A, B1, y D. Para el apetito y buena formación de huesos y dientes; y para la protección de la piel.

MILO es bueno para la salud de toda la familia, y su fino sabor a chocolate encanta a chicos y grandes.

déles **MILO** delicioso, fortificante

EH-VV-39

estadio

REVISTA GRAFICA DE DEPORTES
Director: ALEJANDRO JARAMILLO N.
Dirección y Administración: Avenida Santa María 0108, 3er. piso. Casilla 3954. Fono 392116.

Año XX — N.º 947 — Publicación Semanal — Santiago de Chile — 20 de julio de 1961.

PRECIO DE VENTA EN TODO EL PAIS: E° 0,20 ($ 200)

Inscripción [illegible]
19 JUL 1961
Depósito Legal

LAS noticias que llegan de Europa confirman la opinión de los entendidos y respaldan la de aquellos dirigentes que, ante la sorpresa nacional, se dieron a la tarea de pedir la sede del Campeonato Mundial de Fútbol para Chile. Nunca en el viejo continente se había hablado tanto de nuestro lejano país. Nunca tanta gente se había interesado tanto por lo nuestro. Así el Campeonato Mundial de Chile está respondiendo plenamente a lo que de él se esperaba. Y el deporte en general está librando una de las batallas más exitosas de la historia. Está convenciendo a mucha gente de su importancia, de su trascendencia, de cómo forma parte de la inquietud ciudadana en todos los pueblos de la Tierra. Está demostrando el torneo mundial de junio de 1962, aún mucho antes de su apertura, que el deporte es vínculo internacional, materia preciosa que, moldeada por los hombres en forma de grandes torneos, sirve para el conocimiento de las más apartadas regiones, y para que todos los países, aun los más pequeños, tengan su oportunidad y puedan abrir sus ventanas al mundo. En Europa se habla de Chile con interés, y poco a poco se va haciendo amplio el conocimiento de todo lo nuestro. Nunca hubo tanta información; porque jamás nada que sucediera entre nosotros pudo despertar el interés del ciudadano corriente en otras latitudes. El fútbol lo ha hecho. Y gracias a él Chile figura en las conversaciones de los hombres de todos los países, sus características, su grado de civilización, su progreso industrial, el confort de nuestras ciudades, las costumbres de nuestra gente. Decimos, entre otras cosas, su grado de civilización, porque hasta este extremo se nos ignoraba en otros continentes. Y para muchos constituimos una sorpresa en este aspecto.

He aquí, pues, el cuadro actual a un año de la gran justa que tendrá como sede nuestro país. Los beneficios de todo orden ya son inmensos. Y lo serán mayores. Especialmente cuando se esparzan por el Universo los comentarios de los que regresen con la impresión de nuestra amistad, brindada a la chilena; con amplitud, sin condiciones, de la misma manera amplia y cálida que en el hombre, la mujer y el hogar chilenos representaron siempre su mejor virtud.

A. J. N.

ASORBITOS

¿QUE le pasó a Green Cross?

Según los colocolinos, pagó la insolencia de la semana anterior...

———

Y como a Ferro le pasó lo mismo, el asunto es como para tomarlo en serio.

———

LO que más preocupa a los próximos rivales de la Católica es el penal de Fouilloux.

———

HUBO muchos líos en el partido de uruguayos y bolivianos. Y pensar que jugaron en La Paz.

———

CON lo que ha corrido en Chile, Héctor Rial podía haber jugado diez temporadas en Real Madrid.

———

AL principio Universidad de Chile parecía un equipo brasileño. Y al final también...

———

¿NO podría intervenir la Cancillería para nacionalizar a Roberto Coll?

———

CAYO Santiago justo cuando anunciaban el alza de la locomoción.

———

LO que tiene que hacer O'Higgins es proponer partidos sin penales.

DESDE LA ALTURA

EL fútbol está bueno. Atraviesa por un momento excelente.

Existe, causa de esto, regocijo en el ambiente. El público, en general, se da cuenta, pese a que no siempre los partidos son buenos, gustadores. Es que vamos aprendiendo y acostumbrándonos a mirar bien el nuevo fútbol. Quedan pocos que lo hacen con criterio antiguo. La verdad es que a través de partidos cerrados, duros, ásperos, en los que ambos rivales se amarran con sólidas armas defensivas y que por esa misma razón no son de trámite muy hermoso, surgen pasajes de gran belleza futbolística, jugadas de mucha calidad. Por otro lado, nunca en la historia de nuestro fútbol hubo en nuestras canchas tantos buenos jugadores. Nunca, además, fue tan frecuente en ellas la jugada inspirada, en la que inteligencia y capacidad de realización, ofrecen a cada paso una muestra de estar presenciando la más pura expresión del arte de jugar al fútbol. Por estos pasajes y por estas jugadas es que se advierte la calidad de nuestro fútbol actual. No por los partidos mismos. Nuestros jugadores, como nunca en otras épocas, poseen ahora inteligencia futbolística. Están adiestrados, física e intelectualmente, para saber aprovechar cualquier error o defecto de la escuadra adversaria. Cuando éste o aquél aflora, de inmediato surge la jugada plena de sentido práctico y de conciencia funcional y por ello de trámite fluido y de hermosa gestación. Los equipos saben lo que buscan, no juegan simplemente la pelota, como antes.

Con razón la voz corre: "El fútbol está bueno".

A. J. N.

DURANTE toda la semana se habló de los cinco kilos de Hormazábal. Cuando apareció por el túnel ya no hubo dudas. Los había engordado...

———

A CENINHO, el nuevo centro delantero de Audax, se le conoce en su patria como "El buen pastor". Los de Rangers difieren. De pastor no tiene nada, porque tira a matar.

———

LOS jugadores de Audax, terminado el partido en Talca, se vistieron de inmediato. No se bañaron. La lluvia los dejó limpios y lavaditos.

———

DICEN que a Rangers le falta ese brío y sangre que usaba antes. Ya no es la furia española. No juega Catalán.

———

NADA más propio que cuando remató Luna, el puntero derecho de O'Higgins, haya encontrado a Behrends... en la luna.

———

¡QUE líos se les van a presentar a los locutores el día que jueguen Palestino y Green Cross y remate Druzuik y ataje Giambartolomeil...

CACHUPIN

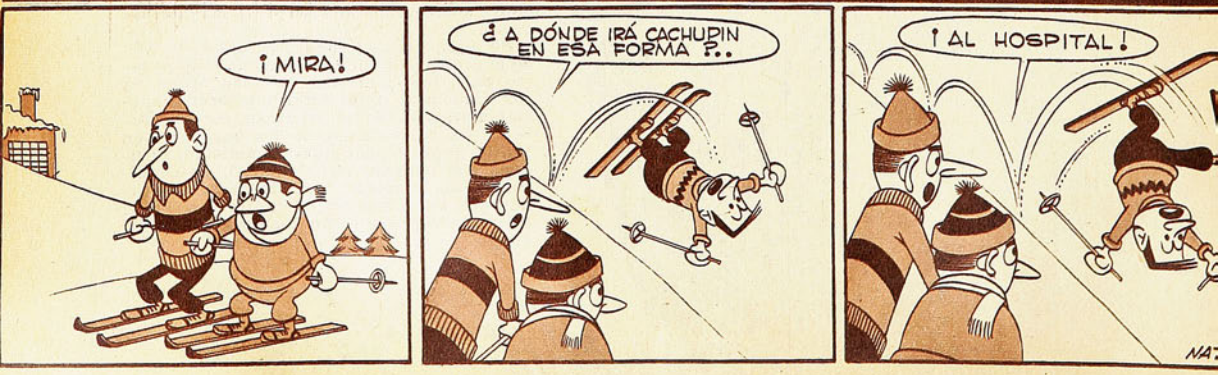

LA del MUNDO 1962

Noticiario · Anecdotario · Estadística

ASI como el seleccionado argentino partió a Europa con el fin de saber a ciencia cierta "cómo andaba su fútbol", Fernando Riera fue a ver cómo andaban las demás fuerzas del viejo continente. Supo así, mirándolos, los puntos que calzan los húngaros, rusos, checos, e italianos de preferencia. Se informó mediante técnicos, periodistas y por su asistencia a un Congreso de Entrenadores de cómo anda cada uno de los posibles actores de la rueda a jugarse en Chile, el 62. Sus conclusiones expresadas por radio y prensa, una vez de regreso, en ningún caso son alarmistas, pesimistas o caen en la simpleza del optimismo exagerado. Pero hay una cosa cierta para Riera. Los equipos europeos, jugando contra una selección nacional con el grado de preparación mostrado el día de su victoria frente a los alemanes, tendrán que extremarse para superarnos. No está Riera en situación de adelantar categóricamente que se ganará a tal o cual equipo. Por experiencia señala que de haber jugado una vez más con Alemania, aquí en Santiago, el resultado habría sido muy distinto. Porque habrían variado fundamentalmente su planteamiento los alemanes, al conocer mejor a los players chilenos. Y eso es precisamente lo que están haciendo los técnicos del mundo entero en estos momentos. Todos quieren saber del resto y en especial de la fuerza que significa Chile, al que temen por su condición de local y por las varias victorias internacionales que han gravitado en el sentir del mundo futbolístico. Nada de raro sería que con este afán de apreciar de cerca el fútbol nuestro veedores internacionales estén ya en la capital o estén por llegar de riguroso incógnito como ya lo estuvo en años anteriores Mr. Winterbottom, el alemán Herbeger y el francés Hanot.

En cuanto a los entrenamientos mismos, pequeños detalles aprendidos en el viaje servirán a Riera para complementar el plan a seguir. Detalles pequeños de relativa importancia pero que serán de provecho, por lo mismo no pueden dejarse de lado. No habrá por lo tanto cambios en lo técnico y táctico. Convencido que se va por buen camino, seguirá en la dirección que hasta el momento encauza la preparación de nuestro seleccionado.

Por de pronto ya entregó la lista de los hombres que en terminando la competencia de este año deberán alistarse a sus órdenes. Son 44 en total, entre los cuales Chile inscribirá sólo 22 para afrontar las contingencias del mundial. ARQUEROS: Escuti, Astorga, Godoy y Zazzali. ZAGUEROS DERECHOS: Eyzaguirre, Yori, Droguett y Valentini. DEFENSA CENTRAL: Sánchez, Navarro, Lepe y Donoso. ZAGUEROS IZQUIERDOS: S. Navarro, Valdés, J. Pérez, de O'Higgins, y O. Pérez, de Everton. MEDIOVOLANTES: Contreras, E. González (CC), Cruz, Gallardo, E. Rojas, Sepúlveda, J. Rojas (La Serena) y Ortiz. ALEROS DERECHOS: Moreno, Betta, Fouilloux y Rojas. INTERIORES DERECHOS: Toro, Musso, Leiva y Abello. CENTRODELANTEROS: Tobar, Soto, Campos y Landa. INTERIORES IZQUIERDOS: Sánchez, R. Díaz (Wanderers), Cortés y Cabrera. ALEROS IZQUIERDOS: Ramírez, Hoffmann, Morales, y Bello.

La selección argentina en una pausa en Moscú, hasta donde llegó en su extensa gira de investigación futbolística.

LOS uruguayos ya pueden respirar algo más tranquilos. En su match eliminatorio en La Paz, consiguieron empatar con la selección boliviana a un tanto por lado. Los orientales esta vez no se quedaron en chicas. No hicieron las cosas como es su costumbre. Por debajo de la pierna. Una semana antes del encuentro ya estaban en La Paz aclimatándose. Fresco estaba en ellos el recuerdo de la derrota del seleccionado argentino en esas alturas y por ningún motivo querían correr igual riesgo. Este empate les permite ahora aguardar con mayor confianza el match de retorno en Montevideo, donde llevan las de ganar en forma holgada, asegurando entonces su participación en el campeonato del 62. Este empate fue celebrado en Montevideo como una victoria, síntoma del interés cada día creciente con que Uruguay encara sus posibilidades en el próximo gran evento. Por de pronto, los que empataron en La Paz no están revestidos del fuero de los titulares. Allá se llevó a la gente que se suponía estaría en mejores condiciones para luchar a 3.800 metros de altura. En Montevideo pueden haber cambios y para el 62 también. La inspiración del jugador no será de libre albedrío. Será organizada de acuerdo con los cánones modernos. A Uruguay no le queda otro recurso si quiere volver a sentar primacía como lo hizo años ha, en dos Juegos Olímpicos y en los mundiales del 30 y del 50. Reconocen hoy, como lo reconocen los argentinos, que ellos saben manejar la pelota pero que no saben jugar al fútbol. En cuanto a los trasandinos, la sangre no llegó al río. No se concretaron las renuncias y eliminaciones de entrenador y dirigentes que se anticipaban. Predominó el buen sentido y todos se han dado la mano para seguir en la lucha en busca del equipo ideal con planes modernos en base a lo aprendido en su reciente gira a Europa. Ya saben "dónde están", ahora les interesa prepararse "para estar" lo mejor posible en el mundial. Y como los propósitos de los orientales no son otros, el Mundial del 62 tendrá pues dos conjuntos de gran capacidad.

USTED LO VE, LO PRUEBA Y SE LO LLEVA

ENRIQUE GUENDELMAN

SASTRERIA

ABRIGOS

CABALLEROS, TWEED ..... E° 29

SEÑORAS, DESDE ..... E° 15

NIÑOS Y NIÑITAS, LANA PURA ..... E° 14

ZAPATOS, CAMISAS

CREDITOS

San Diego 227

M. Ahrens.

Gmo. García Huidobro.

I. Barends.

PESE A LAS INQUIETUDES Y A LOS AFANES QUE SE ADVIERTEN EN EL AMBIENTE ATLETICO NO SE DEFINE UN PLAN

ESCRIBE DON PAMPA

HAY QUE DAR

LA BAJA ACTUACION EN EL Sudamericano de Lima ha sido como toque de corneta para apreciar, recién ahora, la exacta dimensión del debilitamiento del atletismo chileno.

Ha producido revuelo en el ambiente, y en el Parlamento un senador de la República, se ha referido al hecho para reclamar los medios a fin de que el deporte salga de su postración. Han abundado los foros y se ha notado entre los técnicos y dirigentes su afán, que antes no existía, de trabajar en común para hacer algo productivo en favor de una mayor difusión y de un mejoramiento a través de sus cultores y, especialmente, de las generaciones jóvenes.

La predisposición es saludable y deja la impresión que, como después de una batalla de efectos negativos, se rehacen las fuerzas y se reconoce que los planes no han sido buenos.

La Comisión Técnica de la Federación acaba de ampliarse con el ingreso de un núcleo importante de profesores de educación física, especializados en atletismo, todos imbuidos de los mejores propósitos y de una nueva política. De preferencia se señala el trabajo de orientar a los juveniles y preparar los equipos del futuro. Es notorio apreciar métodos renovadores y las fórmulas que vienen de Europa, que recogieron quienes allá fueron a estudiar y también de los que se documentaron por antecedentes: tienden a provocar el trabajo de masas, llamados así por el afán de buscar la mayor cantidad para que ésta, por proceso lógico, produzca la calidad.

Se han escuchado muchas ideas, proyectos diferentes y resalta la inquietud evidente, pero existe cierta confusión que, probablemente, sea efecto del desborde de intenciones. Abundan las normas sin que surja el esquema definitivo para ponerlo en marcha. Es de esperar que pronto se encuentre la vía práctica a fin de mover la masa atlética de un extremo a otro del país y a un mismo compás.

Hay buen propósito está dicho, pero mientras tanto se trasluce que no todo está bien dispuesto. Todos levantan la cabeza para mirar hacia adelante, olvidando lo que se tiene cerca. Lo captamos oyendo a unos y otros.

EL ATLETISMO ES DEPORTE de figuras y marcas y la experiencia lo muestra y lo recuerda. Que el ambiente se mueve y se remece al compás de las buenas competencias, de las marcas salientes, de los records y de los astros. Un deporte individual sin figuras de atracción no produce clima, y esto, sin ninguna discusión, repercute en la masa, en el contingente que se prepara en forma laboriosa, en los gimnasios y estadios. Es innegable. Los mejores momentos del atletismo chileno, y el de todos los países, han sido aquellos en que astros de primera magnitud llenaron las páginas y comentarios. De quienes los jóvenes y los niños hicieron sus ídolos y espejos. A quienes imitaron en sus juegos, carreras o saltos. Cada uno quiere ser como el campeón.

Se podrá argüir que, precisamente, tras ese fin va el trabajo colectivo en lo que se pretende hacer. Cierto, pero en plan de largo plazo, a cinco o más años, bien conducido, mientras se posterga el factor importante. El equipo de hoy para mañana.

Deben ser trabajos paralelos y simultáneos, nos parece. En los planes tendrán que estar especificados. Los profesores de educación física, dedicados al atletismo, tienen sobre sí la responsabilidad de cuidar y orientar a la juventud del futuro, porque están más cerca de ellos y por devoción pedagógica. Y los entrenadores de clubes vigilar e impulsar el contingente superior. Encargarse de la generación actual de valores.

Será fácil escogerlos, juntarlos y disciplinarlos, con la labor asociada que, ahora, se genera y que hará desaparecer resquemores y divisiones nocivas, que existían en el ambiente. Es cuestión de lanzar la red y sacar lo que posee condición de primera. Estos elementos darán color y brillo a las competencias, y serán los responsables de mantener la antorcha en alto.

No debe descuidarte la élite, sobre todo porque las bajas actuaciones internacionales demuestran que no se han preparado bien. La mayoría de los atletas que actuaron en Lima no rindieron todo lo que pueden, por adiestramiento inacabado y por lo que ya se ha repetido tanto: falta de hábito a los grandes torneos. Chile puede superar su rendimiento último con la misma gente, pero mejor llevada y distribuida. Siempre los vacíos se notan en pleno campeonato.

LAS IDEAS Y LOS AFANES brotan y rebrotan; sin embargo, todavía no se da en el clavo. No todo es de orden técnico. Deberán también estudiarse las campañas para

M. Recordón.

B. Kretschmer.

R. Sandoval.

EN EL CLAVO

CONVIENE PLANEAR A LARGO PLAZO, PERO ES MAS URGENTE EL TRABAJO QUE PUEDA OFRECER FRUTOS INMEDIATOS.

llevar a las pistas y a los gimnasios a los atletas, mantenerlos allí, orientarlos y conseguir que se adapten a los trabajos intensos que exige el atletismo de hoy. Mientras nuestros muchachos, los mejores dotados, los que evidencian que pueden llegar a la consagración, no se decidan a entrenar varias horas diariamente, el nivel estancado continuará y no pasarán de lo que son la mayoría: meras esperanzas.

Chile es país de promesas. Lo estamos viendo en cada temporada, aparecen legiones de muchachos que hacen abrigar risueñas esperanzas. Se está apreciando ahora que cada vez salen en mayor cantidad en los torneos escolares y juveniles. En sus primeros intentos registran rendimientos que muestran organismos preparados para ofrecer mucho, que son campeones en potencia; sin embargo, la gran mayoría queda sólo en la insinuación. Luego desaparecen, no persisten y prefieren alistarse en la vida cómoda y placentera. Los alejan las exigencias del deporte responsable. Allá también debe ir la campaña: los profesores y dirigentes tienen tarea en ese aspecto; colaborar para que el buen deportista se sienta enorgullecido y admirado, de grandes y chicos. No son escasos los planteles de educación donde el deportista de méritos es despreciado.

EL CRACK ES INDISPENSABLE en todos los deportes y en todos los tiempos. Cabe formarlos y ponerlos en el primer plano y que ellos, además de sus aptitudes salientes, sean ejemplos de perseverancia y disciplina. Un Ramón Sandoval como enseña.

Hay quienes, por cierto, con un poco de exageración, declaran que el atletismo chileno de hoy es sólo Ramón Sandoval. Desean expresar que los campeones de su tipo y macicez son los que se necesitan en nuestro medio; de su fervor y sencillez; de su rica capacidad atlética y disciplina. La verdad es que son muy escasos los atletas chilenos que se cuidan y se preparan como Sandoval. El con su voluntad férrea ha prolongado su campaña brillante de semifondista invencible en pistas de América del Sur. Se han acostumbrado a verlo llegar imponente vencedor a la meta de todos los campeonatos, desde 1953 hasta la fecha. Como un astro extraordinario. Corre Sandoval y tiene que ganar. Y en la costumbre hay en realidad un desconocimiento de lo que vale. Al extraordinario valor de este campeón.

A Ramón Sandoval no se le ha reconocido, ni enaltecido en toda su dimensión. Se ha efectuado una serie de concursos y encuestas para proclamar al mejor deportista chileno y no le han concedido el título a él, que lo tiene ganado de sobra. Y desde mucho tiempo. ¿Por qué? Debe ser por esa calidad notable que posee y que produce la impresión de que sus triunfos resonantes son muy fáciles. Y no son fáciles, porque siempre debe superar a los mejores astros de Argentina, Brasil, de Centro y Sud América. Están vivos todavía sus triunfos en el Iberoamericano.

Para ello es necesario su temple de obrero del atletismo, del que vive y está siempre con la conciencia alerta de su responsabilidad de campeón.

Es un ejemplo y un orgullo de nuestro deporte. Debía ser paseado por todo el país, presentarlo a los niños y a los jóvenes de hoy en las escuelas, en las plazas y en los estadios. Para que contara por qué es atleta y lo que debe esforzarse para ser campeón. Sería un catecismo.

LOS ASTROS COMO RAMON SANDOVAL se han necesitado siempre y han sido necesarios en todos los tiempos. Ellos con sus triunfos y expediciones espectaculares producen el tiraje que atrae y enciende el clima. En Chile los hubo siempre desde Juan Jorquera, Manuel Plaza, Vicente Salinas, hasta Memo García Huidobro y Mario Recordón. Entre las damas desde Raquel Martínez, Ilse Barends hasta Betty Kretschmer, Eliana Gaete y Marlene Ahrens.

Son tan indispensables que significan auténticos barómetros. Sin figuras descollantes el nivel declina. No hay atractivo y el ambiente se desinfla. Y no basta con uno o dos; deben ser seis, ocho o diez, cada uno en su especialidad.

Este rubro debe ser punto uno en los programas que se lucubran. Hasta ahora no parece haberse dado en el clavo. Es indispensable que los entrenadores más capacitados se preocupen como escultores de gimnasio a trabajar a cincel a los campeones de hoy y de mañana. Es fácil hacer una lista de los especialistas de más posibilidades en nuestro medio. No sólo los jóvenes que siguen siendo promesas, sino también a los fogueados que parecen haber llegado a la cima. A todos, porque en nuestro atletismo

(Continúa a la vuelta)

"ALONSO e HIJOS"

se complacen en presentar a los deportistas en general sus famosos zapatos de fútbol:

"SUPER ALONSO"

M. R.

Zapatos "SUPER ALONSO", cosidos, cuero box-calf, de primera, con refuerzos negros al costado, punta blanda, toperoles 4 x 2, cónicos, montados sobre base de fibra, del 38 al 43 E° 14,50 par.

"ALONSO ESPECIAL"

M. R.

Zapatos "ALONSO ESPECIAL", cuero box-calf, de primera, punta semiblanda, toperoles 4 x 2, cónicos, montados sobre base de fibra, del 36 al 43 . . . E° 13,50 par.

Zapatos modelo "000", cuero box-calf, de primera, punta semiblanda, toperoles 4 x 2, cónicos, montados sobre base de fibra, del 36 al 43, E° 11,00 par.

Zapatos modelo, una pieza, reforzados, cuero box-calf, de primera, punta dura, toperoles 4 x 2, cónicos, montados sobre base de fibra, del 36 al 43 . . . . . E° 8,50 par.

GRAN SURTIDO

Camisetas de fútbol, en Raso, Gamuza, Brin. Medias, Pantalones, Pelotas, Protectores, Rodilleras, Tobilleras, Musleras, Vendas, Redes para arcos, Copas, Trofeos, Pitos, etc.

Mesas de pimpón de la afamada marca "Asima".

UNICOS VERDADEROS FABRICANTES

"ALONSO e HIJOS"

Alameda B. O'Higgins 2815 - Teléfono 90681

Casilla 4640 - Santiago.

REEMBOLSOS A PROVINCIAS SIN NINGUN RECARGO.

VIENE DE LA VUELTA

de métodos incompletos no se ha trabajado con la conciencia de hacerlo todo bien. Hasta el mismo Sandoval, que es nuestro ejemplo. Está lejos de estar terminado, como algunos lo han dicho. Muy lejos de ello y nadie lo sabe mejor que el campeón, pero las obligaciones del duro vivir seguramente lo inducirán a colgar luego las zapatillas. Está en ese trance, pese a su indiscutido cariño por la causa atlética. También él tiene tarea por delante, porque se sabe que, precisamente ahora que se acerca a los 30 años de edad, está mejor físicamente para afrontar las distancias largas. Para afrontar distancias de 5 y 10 mil metros. Es probable que sólo Osvaldo Suárez pudiera aventajarlo en las pistas sudamericanas.

No hay campeón que no tenga tarea por delante, y preocupándose de cada caso, pieza por pieza, en una labor de conjunto, continuada, quedaría comprobado lo que sostenemos. Que el contingente actual puede de inmediato elevar su nivel. Trabajando con tenacidad y enfocándolo bien, en una planificación completa que alcance a todos los ángulos.

HA LLEGADO EL MOMENTO en que la orientación y preparación de nuestros atletas quedará en manos exclusivamente de los entrenadores nacionales; es una prueba que será necesario apreciar en su desarrollo. No dudamos de los afanes y de los conocimientos de los técnicos especializados en atletismo; sin embargo, la presencia de los coachs extranjeros ha sido siempre de efectos apreciables. Deben trabajar todos a nuestro juicio; no puede negarse que quienes formaron en otros ambientes poseen métodos para insistir en detalles que aquí se desmerecen. Queda por saber quiénes están en lo justo, porque en realidad en los planes de adiestramiento actuales está casi todo en vías de experimentación. Son elocuentes las declaraciones de algunos de nuestros atletas que en este último tiempo registraron progresos y que aseguran que en tales avances tuvieron como poderosos aliados, los consejos de su entrenador. Luis Mesa, recordman sudamericano de garrocha, y Ricardo Vidal, fondista de revelantes actuaciones, señalan a Wolf Benz como el maestro que les dio una buena receta.

Son efectos que obligan a sostener que en esta cruzada de superación las puertas deben estar abiertas a todos los que algo valioso tengan que aportar. No debe ser cuestión de nacionalidades ni de títulos, sino de conocimientos y afanes de trabajo.

(Continúa en la página 22)

MATCH M.R.

¡el nombre que designa la camisa más elegante y final

Con cuello DUROMATCH TRUBENIZED Pat. 8486

Prefiera PAÑUELO

ALBIS

Con dobladillo especial ¡que dura como hecho a mano!

GIRANDO EL GLOBO

POR BORAX

BRIGHENTI, centro delantero del Sampdoria, fue el "scorer" moral de la competencia italiana en la temporada recién finalizada. Dos premios se lleva el goleador máximo. Una recompensa en dinero de la talla de un millón de liras y un artístico y alusivo trofeo de plata. Un poco de historia nos pondrá en foco antes de meternos en los detalles de este cuento del scorer moral. Ya casi al finalizar la segunda rueda del torneo, Internazionale y Juventus se encontraron en Turín. Un estadio hecho para 100 mil personas que por no ser de goma no pudo estirarse para recibir las 150 mil que inundaron todos los sitios disponibles o no, a contar desde la misma raya de la cancha. Por falta de garantías, se suspendió el encuentro, el que se jugó ya finalizado el campeonato y decidido el título. Un partido obligado que Juventus como campeón tomó con mucha seriedad, en tanto Internazionale, al que no le iba ni le venía, afrontó por debajo la pierna, presentando su cuadro de "juniors". El score final fue de 9 tantos a uno. Hasta antes de este partido, Brighenti, quien es a la vez piloto de ataque de la selección itálica, era el goleador de la temporada, pero después de los noventa minutos de juego, Sívori le arrebató el título al anotar seis goles. Un diario publicó al siguiente día este título: "Helenio Herrera, al alistar a los "juniors" robó un millón de liras a Brighenti". Durante la semana se habló mucho del asunto hasta que Sívori en gesto que lo sentó en las nubes, dio a Brighenti el millón de liras que había recibido de premio, guardando eso sí el trofeo, pues éste venía inscrito con su nombre. Para salvar esta anomalía, el presidente del club entregó a Brighenti una réplica del estímulo, pero no de plata como el original sino en oro de ley.

ULTIMO PARTIDO Y PRIMERA LECCION

KUBALA acaba de despedirse del fútbol, para tomar las riendas de la dirección técnica de la Escuela de Fút-

¡GOL DE BRIGHENTI! El centro delantero de la selección de Italia y del Sampdoria, de Génova, no fue el goleador del torneo italiano, pero se llevó los honores, un millón de liras y un trofeo de oro, como "scorer moral". En las cifras, el argentino Sívori, del Juventus, se llevó el título.

bol del Club Barcelona. Tendrá a su cargo todos los equipos del club a excepción del cuadro de honor. Frente a Sevilla jugó su último partido. Convirtió dos goles y jugó con una maestría que llamó al elogio. Dio una magnífica y elocuente lección de buen fútbol. Casi todos los niños que viven en Barcelona fueron a la clase. Se les liberó del pago de entrada. Bandas militares, juegos de artificio y conjuntos corales dieron realce a la despedida del jugador que a juicio de muchos ha sido el que más popularidad logró y el que más hondo ha quedado en el corazón de dirigentes y aficionados, sin distingo de banderías a lo largo y ancho de la península.

TORNEOS ABIERTOS

AUN cuando oficialmente no se llegó a aceptar de hecho la incorporación a los programas anuales de tenis amateur de players profesionales, se aceptó en principio y a modo de ensayo la organización de estas competencias abiertas de acuerdo a un estudio que hará una comisión designada para el efecto. Estas competencias empezarían a ensayarse de acuerdo a lo establecido en la reunión de todas las Federaciones, efectuada el reciente miércoles 12, durante el transcurso del año venidero.

DIFICIL DE CREER

ACEPTARLO es aceptar lo increíble, pero no nos queda otro recurso. Lo cuenta el periodista Keith Monroe, bajo su firma, en la revista "Coronet". Sucedió en los Juegos Olímpicos de Helsinki. El estadio estaba atestado a la espera de las ceremonias inaugurales. De un momento a otro la antorcha olímpica debía hacer su aparición. Los relevos se habían efectuado normalmente y Paavo Nurmi nada menos, sería el encargado de llevar la llama sagrada hasta el brasero olímpico. Pero Nurmi no aparecía. Pasaban los minutos. Algunos dirigentes se intranquilizaron y fueron a investigar. Las puertas del estadio herméticamente cerradas prohibían todo paso del exterior. El portero inflexible no permitía ni siquiera la entrada del aire. Más allá de las rejas Paavo Nurmi, con la tea en la mano, suplicaba y gritaba solicitando paso. El portero como si viera llover. Había sido terminante. ¡Muéstreme su boleto de entrada y lo dejaré pasar! La llegada de los dirigentes salvó la impasse. El suceso es explicable, si consideramos que los finlandeses dieron a sus Juegos una organización férrea y las órdenes dadas al portero eran más que terminantes. ¡Por aquí no pasa nadie sin entrada! ¡Ni siquiera el Papa!

NUEVO MANAGER

UN acaudalado hombre de negocios de New York, que

ve en Sonny Liston una muy buena inversión, liberó a éste de las garras de la "maffia", bajo control judicial que hasta hace un par de semanas mantenía derechos sobre el pugilista de color. Hoy, liberado de esta verdadera trampa que le impedía aspirar a un match por el título con Patterson, se le abren más amplios y más luminosos horizontes. Como contendor N.º 1 del actual campeón del mundo ahora sólo necesita del asentimiento del manager del campeón para ir a la disputa del cetro. Ya no podrá éste descansar, para evitarlo, en el pretexto de las "poco morales relaciones que mantiene con los mafiosos del boxeo". Liston ahora es un hombre que muestra una plana inmaculada de vida. Su pasado ya no cuenta. El dinero del Mecenas operó el milagro, y la solvencia económica y moral de éste harán realidad el sueño de Liston: disputar el título. Empero, ahora surge una interrogante: ¿cuándo se le dará la chance?

EL MATERIAL FOTOGRAFICO Y ESCRITO CONTENIDO EN ESTA EDICION ES PROPIEDAD EXCLUSIVA DE "ESTADIO", Y SOLO PODRA SER REPUBLICADO INDICANDO SU PROCEDENCIA.

UN PUNTO EN

Solamente Everton logró evitar la derrota.
Rangers quebró la línea.
Unión encuentra la fórmula.
Otro Ferro y otro Green.
O'Higgins: dos penales y dos derrotas.

(Notas de Aver, Jumar y Bórax.)

UNION ESPAÑOLA ya encontró una manera de jugar; queda en ventaja y se va atrás con todo. Esta estrategia ya le dio cuatro puntos en dos fechas. Es claro que para que rinda esos efectos dispone de los jugadores adecuados. Una cortina extrema de cinco hombres rápidos, ágiles, enérgicos, que saben, además, sacar bien el balón; una pieza llave y clave que se llama Héctor Rial, que siempre, aun en las situaciones más difíciles, juega bien la pelota, corta para Linazza o larga para Honorino Landa o Mario Ramírez y que defiende una barbaridad. Y esos dos veloces delanteros que se van adentro con resolución.

UN LINDO primer tiempo, con diez minutos excepcionales. Con tres goles espectaculares y con otro gol que fue anulado —era el empate a 2 de Wanderers—, por posición adelantada de Tobar, que no advertimos. Lástima que más adelante el panorama se obscureciera. Se caldearon los ánimos, hubo demasiadas asperezas de ambos lados y además ese repliegue táctico de los rojos quitó claridad al juego.

DECIDIDAMENTE Wanderers no sabe atacar cuando le entregan la iniciativa. Cae en la trampa; todos quieren llevar la pelota y entrar individualmente. Fatal cuando al frente hay una defensa reforzada en número y atrincherada en espacio. Es claro que, aun con este vicio, los porteños tuvieron el empate en sus botines varias veces. Pero ocurrió lo de siempre cuando hay mucha gente en el área. Los rebotes, las pelotas que llegan sorpresivamente cuando el forward no las esperaba, y ese prurito de arremeter como Don Quijote contra los molinos de viento, malograron esas ocasiones.

RICARDO DIAZ se está quedando. Alcanzó a insinuarse como un "punta de lanza" muy positivo, pero este año en seis partidos sólo hizo un gol. Y lo que es peor, se está poniendo brusco. Admitimos que "le dieron duro" el sábado, pero él repartió lo suyo también. Ya en el primer tiempo debió ser expulsado. Lo fue en el segundo por un foul contra Rial que deben haber visto hasta en Valparaíso.

ALCANZARON a pasar susto los hinchas de Unión Española; porque Francisco Nitsche comenzó muy frío, como si no estuviera en las jugadas: El gol que le hicieron quizás pudo evitarlo con mejor reacción. Rechazó a medias, el balón estuvo aún a su disposición algunos segundos, lo que engañó a Manolo Rodríguez que atinó tarde al despeje; lo hizo así imperfectamente, quedando la pelota en los pies de Tobar. Después, en ese otro gol que le anularon al piloto wanderino, es cierto que el balón sobró a Aguilera, pero de todas maneras en segunda instancia, era del arquero y Nitsche estuvo indeciso en la salida. Hubo otras acciones en el primer tiempo que no eran para tranquilizar. Sin embargo, cuando el asunto se puso feo en el segundo tiempo, el arquero de los rojos sacó a relucir toda su experiencia y toda su calidad.

UN PAR DE GOLES para aplaudirlos. Hubo foul de la defensa porteña; Honorino Landa se "avivó" y ejecutó el servicio cuando los wanderinos em-

Con la vuelta de Héctor Molina, el ataque de Ferrobádminton se ha visto mejor dispuesto frente a los arcos. El domingo, el piloto aurinegro hizo los dos goles con que Ferro derrotó a Green Cross.

Reveco y Beltrán encierran a Tobar que buscaba paso al arco en el área de Unión Española. Fue en el segundo tiempo cuando la defensa roja se atrincheró en su sector y enredó totalmente al ataque de Wanderers que no pudo producir nada.

PROVINCIAS

pezaban a colocarse; un pase justo para Mario Ramírez que entró velozmente al área y remató cruzado cuando Olivares le salía al encuentro. Dos minutos después, Rial combinó con Linazza, jugó la pelota en profundidad este último para Honorino Landa y el centro delantero se fue adentro dribbleando en el camino a Salinas; también cuando salía de los palos el guardavallas, remató a un rincón.

SEGUN la línea trazada por Rangers, el domingo le correspondía ganar... Nos explicamos.

A través de las primeras seis fechas, el cuadro talquino exhibió una trayectoria bien curiosa: ganó, empató y perdió. Y a partir de la cuarta jornada repitió el proceso. O sea que ahora le correspondía ganar... Pero Audax quebró esa línea y echó por tierra todos los cálculos venideros sobre las posibilidades rojinegras. De modo que se acabaron las profecías.

AUDAX está logrando lo principal: fisonomía. A su sólida defensa de siempre, ha unido en este último par de jornadas una delantera que al menos se complementa. Ceninho y Araya van adentro, Zizinho y Aguila son los que bajan a la tierra de nadie y Espinoza actúa en una posición intermedia, la de sus mejores tiempos. Tres goles en Playa Ancha y dos el domingo en Talca constituyen excelente cuota para poder asegurar que ese quinteto se está afirmando.

LLOVIO toda la noche del sábado —con la fuerza que caracteriza las inclemencias sureñas— y la cancha presentaba dificultades. No era muy propicia para los brasileños de Audax, pero los dos son hombres de mundo, han actuado en apartadas latitudes y lógicamente responden en cualquier salsa. El viejo internacional fue auxiliar valioso para sus volantes y Ceninho —hombre que sabe las mañas del área— se hizo presente otra vez con un gol inapelable. Por eso decimos que Audax ha logrado algo, ya tiene una fórmula.

CON todo, el dos a cero fue demasiado rudo para Rangers. Mientras tuvo su alineación intacta y mientras se jugó al ritmo de Cantattore, las figuras del match fueron Mario Torres y Pancho Fernández... Incluso en pleno segundo tiempo pareció más cerca el gol talquino que el italiano, de modo que un score bien conseguido no puede hacer olvidar tampoco lo que hizo el derrotado a través de una hora de incertidumbre. Y en esa hora en blanco, Rangers se vio mejor.

TIENEN razón en Audax para confiar en Parra. Es un volante que actúa indistintamente al apoyo o atrás. Muy tieso, rápido y de buen disparo. Por eso ha podido sustituir indistintamente a Cortés o Astorga. Su gol del domingo, a más de decisivo por su influencia psicológica, resultó espectacular.

CINCO puntos en siete fechas no es buen saldo para Rangers si se toma en cuenta que esas siete luchas las ha disputado junto al Piduco. Ahí es donde se suponía que el once talquino iba a obtener la cosecha necesaria para cuando le toque salir semanalmente en la rueda venidera. Pero sus altibajos han sido

Aldo Droguett se esfuerza por cortar el pase que iba para Orlando Ramírez. Bien jugaron las defensas en Rancagua.

Reynoso remata y Aguilera bloquea ese lanzamiento. Fue en el primer tiempo cuando el ataque porteño insinuó muy buenas posibilidades, que se diluyeron andando el partido.

El gol de San Luis en El Tranque. Combinación entre Gatti y Picó, pase en profundidad de éste al hueco, por donde entró el alero Emilio Rojas, superando en velocidad a Hernán Martínez; dribbleó al arquero Contreras y tocó la pelota para hacerla llegar a la red. El empate de viñamarinos y quillotanos fue la sorpresa de la sexta fecha.

tan marcados que después de obsequiarle cuatro goles a Wanderers y empatar con Colo Colo, ha venido a ceder ante visitas menos calificadas.

EN el papel, Everton aparecía como el ganador más claro de la fecha.

ESO en el papel...

EN El Tranque sucedió otra cosa y el cuadro viñamarino tuvo que bregar intensamente para sacar un empate apurado y laborioso. San Luis no sólo olvidó las ausencias defensivas al estructurar un bloque de sorprendente rendimiento, sino que tuvo ataque suficiente para haber alcanzado algo más que el punto con que regresó a Quillota. Y eso lo dice todo.

AUSENTES Garcés o en su defecto Arenas y también Rodríguez, San Luis ubicó a Mena a la izquierda para vigilar a Betta y recurrió a dos piezas de la antesala para salir del paso: Arias y Silva. Dos piezas que le dieron mayor velocidad a esa retaguardia, porque sin tener el peso de los titulares, son más flexibles y movedizos que aquéllos. Y para enfrentar a Everton, la velocidad es importante, porque también el viñamarino es un elenco de tranco pesado.

TAMBIEN San Luis se preocupó de inquietar siempre a Eladio Rojas, impidiendo su libre juego de ataque y defensa en el cual ha logrado descollar con relieves internacionales. Siempre hubo un forward —especialmente Ríos—, que bajó abnegadamente a perseguir y hostilizar al imponente N.º 6 de los oro y cielo. Fue así como hasta la mitad del segundo tiempo era el visitante el que aparecía como presunto vencedor, porque había hecho mejor las cosas. Sin perder la calma, planificadamente, con mucho tesón.

FELIZMENTE para San Luis, pudo jugar Gatti —su ausencia se anunció toda la semana, pero se le autorizó para entrar al campo—. Y Gatti es muy influyente en esa delantera porque alivia bastante a Picó en el sector medio y explota bien a Millas y Ríos cuando van adentro. Por eso el insider y el wing levantaron bastante. Con el agregado que el quinto forward —el puntero Rojas— tuvo a su cargo la única conquista, con lo cual ha mostrado al menos una efectividad interesante para San Luis, ya que también hizo el gol contra la Unión. Y ocurre que en total el ataque amarillo ha señalado cinco.

ESE repliegue final de San Luis —el mismo que facilitó la presión que dio el empate a Everton— es inevitable y casi instintivo. Todo equipo en ventaja se refugia en el área cuando se llega a los tramos postreros. Más aún, si se juega fuera y no se ha logrado la primera victoria. Pudo ser la ocasión precisa para saborearla, pero Everton levantó a tiempo para evitar una sorpresa mayor.

LA derrota de Green Cross se veía venir desde el domingo anterior... O sea, desde que ganó a Colo Colo. Ya es sabido que los equipos que doblegan a los albos, por lo regular sucumben al compromiso siguiente. ¿Casualidad? ¿Falta de aplicación para repetir el mismo trabajo? ¿Demasiado esfuerzo?

DE todo un poco.

POR de pronto, Green ya acusó dos bajas antes que finalizara aquel partido, cuando Anglese y Osvaldo Díaz experimentaron lesiones que los mantuvieron casi inactivos en los tramos postreros. Ninguno pudo ser de la partida y ello obligó a dos remiendos obligados. Volvió Aravena al ataque, retornó Salinas a su plaza de back wing y Maturana pasó a la línea media con Carrasco. Una línea media típicamente defensiva, muy distinta a la que estructuran el propio Carrasco con Anglese y que terminó por convertirse en adecuado umbral para los avances de Ferro. Edwards y Musimessi pagaron las consecuencias, y gracias a ellos el asunto quedó en un decoroso dos a uno.

En el sistema que está empleando Unión Española, Héctor Rial ha resultado una pieza fundamental; cuando atacó Wanderers, el 8 rojo volvió a lucir su experiencia y su sentido de fútbol para crear contraataques peligrosísimos.

Jugada previa al gol de Wanderers; centró Ricardo Díaz, rechazó parcialmente a un costado Nitsche, perdió pie Manuel Rodríguez (4), y al querer completar el despeje lo hizo muy débilmente, cayendo el balón en los pies de Tobar —tapado por el defensa— que remató violentamente sobre el arco desguarnecido.

LO dijo un amigo argentino en la tribuna. "No sé lo que habrán tapado Roma y Errea en Europa, pero no creo que atajen más que Musimessi"...

GREEN lo intentó todo. Juego largo, juego corto, desmarcación, centros, disparos de distancia. Y todo resultó impotente para el macizo bloque aurinegro, firme como de costumbre, implacable para luchar la pelota y consciente para cerrar el área. También Ferro pasó por lo mismo la fecha anterior. Empató con Colo Colo en buen trabajo, perdió luego con Everton sin pena ni gloria y ahora ganó muy bien a Green. Es decir, volvió a lo suyo.

PANCHO Hormazábal estaba en lo cierto cuando esperaba un alza ofensiva con la presencia de Molina. Con todos sus defectos, el piloto aurinegro tiene cosas bastante útiles. Maneja bien la pelota, preocupa al adversario, es oportuno y cada vez se entiende mejor con Matti. Y ojo con ese punterito Fuentes, que, ya hemos dicho, tiene capacidad.

BUENOS los dos goles de Molina. Especialmente el segundo, por la maniobra previa de Fuentes que descolocó a Musimessi, con centro oportuno y preciso. El cabezazo del N.º 9 fue la puntada justa para un avance feliz.

CADA cual tiene su modo de apearse —dicen los huasos—, y los de O'Higgins su modo de jugar al fútbol. Son tesoneros. Luchadores. En cada pelota se juegan la vida. No dan cuartel ni piden licencia. Son firmes, valientes, resistentes. Pero dan la impresión que ese dinamismo que derrochan les enturbia el pensamiento y no llegan a cristalizar el propósito de triunfo que pudieran merecer tales virtudes puestas al servicio de una mentalidad más hábil. Así al menos impresionaron al cronista en su match con Universidad Católica. El balón enviado por los defensas rara vez fue a los claros. De común iba a producir el choque. Los forwards no supieron desmarcarse; porque desmarcarse no es retrasarse alejándose de la jugada, si es que se pretende llegar al arco rival. El primer tiempo de Behrends por lo mismo fue de ocio. Tan ocioso estaba que el lanzamiento de Luna, arrastrado, desde fuera del área, lo pilló frío. A propósito, este alero fue uno de los pocos que "craneó" algo en el equipo.

VAIRO fue un baluarte en la defensa rancagüina. Tiene aplomo y su experiencia le facilita el buen éxito en muchas situaciones embarazosas. Las sabe por libro, y además tiene mucha potencia en sus dos piernas. Por lo mismo todavía no nos explicamos el porqué al efectuar un par de tiros libres a quince metros de la mitad de cancha prefirió retrasar el balón a su arquero, cuyo rechazo apenas sobrepasó la línea central.

COMPARATIVAMENTE Zazzalli fue más peligrosamente empleado que el meta estudiantil. El ex quillotano tuvo tres o cuatro intervenciones realmente meritorias, que dejaron con los crespos hechos a los vanguardistas católicos. La labor de los arqueros es un mentís a aquellos que creyeron ver en el espejismo del dominio rancagüino la injusticia de una derrota. Los mismos hinchas del club provinciano lo reconocieron cuando le regalaron su aplauso durante y después del encuentro.

SIN estar a la altura de su época de seleccionado nacional, Luco va entrando en el ritmo del equipo. En Rancagua fue un buen defensa que no destacó por sobre otros, porque los hubo tanto y mejores que él. Villarroel por de pronto fue quien sobresalió en el bloque defensivo. Ya más acostumbrado al puesto lo cubre con solvencia de veterano. De largo alcance de piernas, rápido y buen cabeceador es hoy base de una defensa que poco o nada dejó hacer a los forwards locales.

SOTO, como relacionador entre defensa y ataque, cumplió una faena meritoria. Señaló rumbos a sus compañeros de ofensiva, dando una lección de lo útil que puede ser un hombre cuando juega con sentido práctico. Ese sentido práctico que no estuvo con los rancagüinos, por eso hoy lamentan una derrota que bien pudo ser una victoria.

La sonriente expresión de Zizinho y de su compatriota Ceninho resulta muy adecuada para ilustrar estas notas. Porque el domingo Audax Italiano logró su primer triunfo del campeonato y Ceninho aseguró esa victoria con el segundo gol de su equipo.

TAL como se esperaba, Ferro y Green Jugaron en familia. Pero, de todas maneras, las cifras obligan a meditar para futuras programaciones:

611 personas y E° 260,80. Socios de Ferro: 209. De Green Cross, 114. O sea, que espectadores al margen de esos registros asistieron solamente 288. Muy explicable si se repara que en el Estadio Nacional se disputaba una reunión doble, que atrajo cuarenta mil personas. Pero el sistema actual de programaciones ofrece monstruosidades como éstas, en que dos equipos de primera división deban repartirse doscientos sesenta escudos, a los cuales hay que rebajar entre otros porcentajes el 10% para la Ley de Reconstrucción, el 8% por derecho de cancha, el 18% para la Asociación Central, y otras gabelas menores. ¿Qué tal?... Con el agregado de que Ferro lleva dos semanas consecutivas en lo mismo.

Hay que buscar otro acomodo; estudiar cualquier fórmula, pero no proseguir con estas reuniones en familia, en que lo de fútbol profesional suena realmente a sorna.

COMENTARIOS DE BASQUETBOL

LE PUSO LA MANO

COLO COLO, CON EFICIENCIA Y ESTADO FISICO, AVENTAJO A PALESTINO, QUE NO PUEDE CONCRETAR SU JUEGO Y CALIDAD DE VALORES. Nota de Don Pampa.

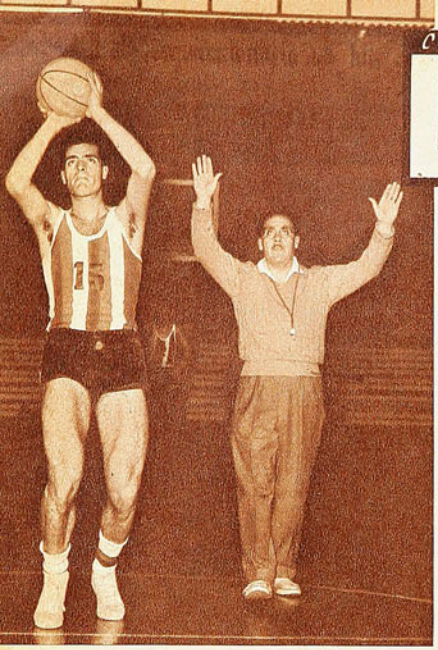

Juan Guillermo Thompson ejecuta un tiro libre. El crédito máximo de Palestino no estaba bien preparado y entró a la cancha sólo cuando ya Colo Colo se había ido diez puntos arriba.

PALESTINO SIGUE haciendo noticia en el básquetbol santiaguino. Ahora, a costa de derrotas. Precisamente, el hecho de que esté desempeñándose en una línea quebrada y cayendo en fechas en que la afición lo señala como el probable ganador induce al comentario encontrado y exuberante de quienes lo ven o lo siguen a la distancia. Estos son los más, porque es sabido que la gente sigue resistiéndose a ir al Gimnasio desmantelado de la Federación, esquivando el frío implacable de este invierno.

Es indudable que el conjunto tricolor, con todos sus defectos actuales, es primera atracción y lo seguirá siendo y, acaso, la decepción venga más de parte de quienes lo van a ver aguardando actuaciones descollantes. De ese público que piensa que sólo basta parar en la cancha 3 ó 4 cracks, ponerles la misma camiseta y que comience la exhibición. En básquetbol está probado que no es así. Y en todo juego colectivo. Es importante ajustar las piezas, más difíciles cuando se trata de aquellas avaluadas en mucho y que se hicieron de prestigio en sus características. Deben amoldarse a otros sistemas y se les recomienda que no hagan aquello que tanto les gusta hacer. Es necesario que rindan para el equipo y no para que los hinchas se fijen en ellos y los aplaudan. Y vienen los inconvenientes y los resabios.

No es fácil armonizar un cuadro con primeros actores que, por muy dóciles que aparenten ser, tienen reacciones notorias o escondidas. Es necesario una labor masiva, constante y de tiempo. Lo saben los dirigentes y el entrenador del básquetbol del Palestino. Conviene recordar lo ya dicho en otra ocasión: Julio Aguad, presidente de la rama en el club, sostuvo que esperaban, sólo más allá del promediar del campeonato, que el conjunto encontrara su ritmo conveniente. Antes se sucederán los altibajos. Es la razón por que cabe sostener que la decepción proviene de parte de los espectadores y no de quienes tienen la responsabilidad del cuadro, que están tranquilos.

No obstante, cabe reconocer que la creciente defección del equipo se registró más abajo de lo que era posible calcular. Palestino perdió su primer match oficial con Ferroviario, 66-67, y el domingo el segundo con Colo Colo, 67-79. En el primero tuvo el atenuante de que no pudo contar con dos de sus valores: Thompson y Gianoni, por lo cual se apreció bien la expedición del resto, que estuvo a punto de terminar vencedor. Pero ahora puso en juego a todos sus hombres y fue incapaz, durante la brega, de equilibrar la faena eficiente, controlada y tácticamente bien planeada del adversario albo. Sus defectos fueron abundantes y jugó por debajo de lo rendido una semana antes frente a Ferroviario.

TODOS VEN o escuchan el resultado y abren tamaños ojos: ¡Perdió Palestino! Se impresionan por la jerarquía de los hombres que salen con la camiseta listada y no reparan que no conforman en conjunto. Que individual y colectivamente no están bien. Los ausentes del domingo pasado jugaron esta vez, pero evidentemente con adiestramiento muy incompleto luego de las enfermedades que les impidieron actuar en aquella ocasión. No estaban bien preparados y tiene que ser la razón por que Mario Gómez no comenzó con ellos y dejó en la banca a Thompson y Gianoni. A los diez minutos tuvo que mandar al primero a tomar rebotes y a poner un poco de orden, pues Colo Colo ya se le había encaramado con diez puntos arriba. Más adelante, con Gianoni, con Thompson y con todos, no hubo forma de coordinar y rendir en el plano esperado.

Está dicho: falta ajustamiento, hábito y buena distribución de lo que cada uno posee. Bríos y afanes de ganar les sobran a todos, pero no es suficiente y el ímpetu sin brújula es contraproducente. Sobre todo cuando se enfrenta a un adversario tranquilo, que marca bien, que sabe situarse, que rompe en quiebres positivos, acierta de distancia y tiene un pivote que, en una mañana feliz, se movió con acierto y embocó bien, como lo fue Humberto Vásquez. Eso fue Colo Colo, que en esta presentación evidenció la enseñanza de su nuevo y competente coach, Luis Valenzuela. Siempre el cuadro albo tuvo quiebre y fue veloz, pero ahora defiende mejor y cuando

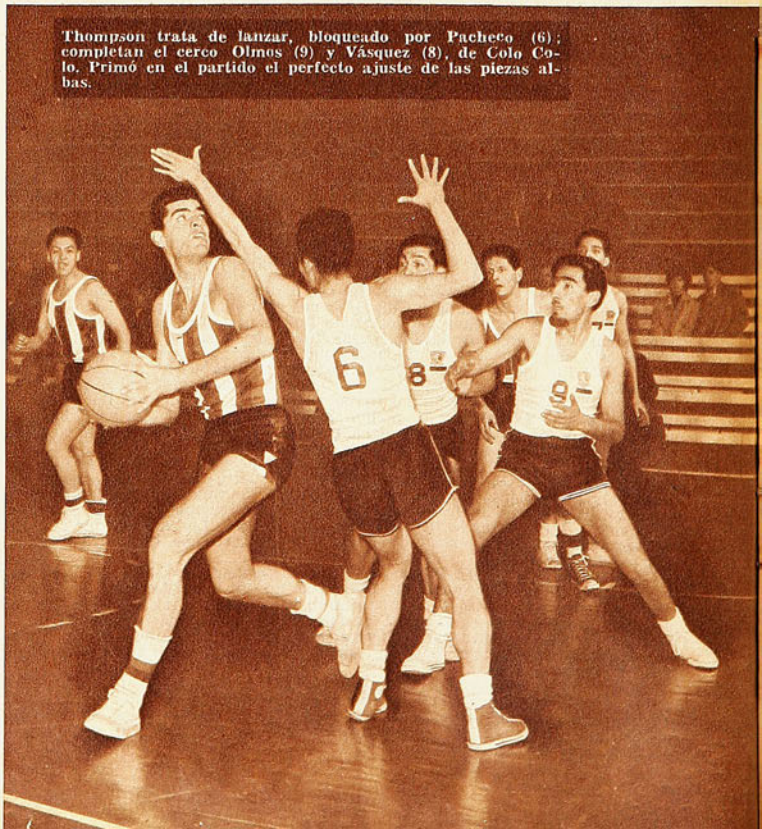

Thompson trata de lanzar, bloqueado por Pacheco (6); completan el cerco Olmos (9) y Vásquez (8), de Colo Colo. Primó en el partido el perfecto ajuste de las piezas albas.

ENCIMA

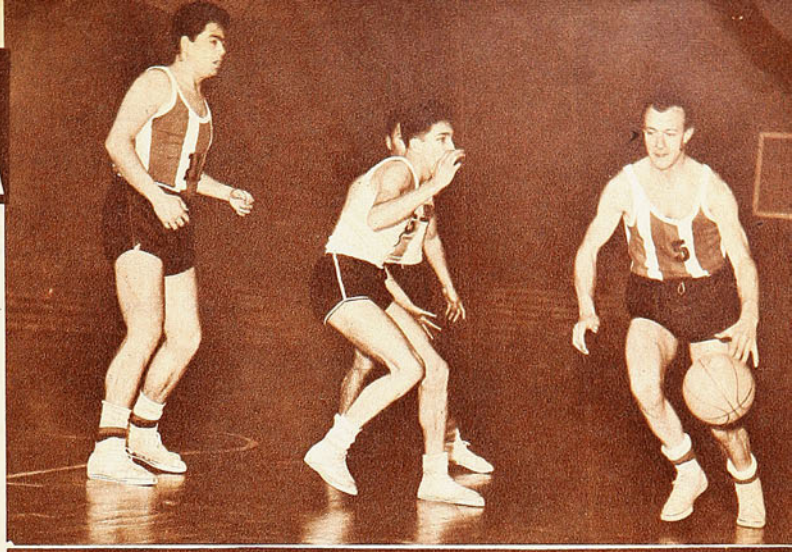

Schneider (5) va dribbleando frente a Acuña. Una convincente victoria fue la de los albos, que prometen una campaña superior a la del año anterior.

se lanza se ajusta más a ubicaciones concebidas. Jugó bien Colo Colo y estaba para rendir todavía más; la impresión generada fue que si Palestino levanta como en otras ocasiones al final para ganar, esta vez le habría sido muy difícil, porque el adversario estaba preparado para todo. Y muy entero físicamente. Es otro factor que hace ver a Colo Colo empinado como un cuadro que rendirá más que el año anterior. Es interesante repetirlo, porque la impresión enmienda la anotada a través de las actuaciones en el Campeonato de Tanteo. Se dijo: Colo Colo no cuenta con algunos hombres que lo defendieron bien y se ve un tanto disminuido. Ahora existe más acción colectiva, mejor estado físico y rendimiento.

Convincente victoria y si la brega agradó fue por el desempeño albo, que jugó en un buen plan técnico, con el desempeño de Vásquez, Acuña, Barrera, Pacheco, y también de Olmos y Manuel Torres, éste, elemento bisoño de espigada estatura. Una mañana alba en que todo se dio para este color.

PALESTINO TENDRA todavía que darse varios golpes para adquirir el mínimo de consistencia colectiva que empiece por imponer respeto y cierta previa psicológica ante los adversarios. Costará lograrla, precisamente por las características tan dispares de los hombres que son la base. Habrá que trabajar firme y si no es labor diaria es difícil de obtener a lo largo de esta temporada. De otra manera, puede que todo lo que se ha generado bajo auspicios halagüeños se malogre. Y no sería el primer caso de un equipo de astros que no se pudo ajustar.

Palestino desde el comienzo dejó la impresión de que no iba a ser de éstos y no cabe más que recordar los juicios emitidos en sus primeras presentaciones: "Sin jugar bien, gana". "Una vez que se ajuste será imbatible". "No sólo cabe fijarse en sus cracks, hay también en el plantel jóvenes y buenos colaboradores". Bien, ahora el problema es juntar y sobar bien la masa. En cada match Thompson tiene un buen momento y también lo tienen Gianoni, Karoly Díaz, Schneider, Ramírez, Bravo, Tapia y los otros; mas lo importante es que ese buen momento se coordine y sea simultáneo. El equipo debe saber y dominar jugadas para atacar la zona, tan frecuente en canchas chilenas, pero esa mañana se vio torpe e indeciso frente a la que Colo Colo ejecutó bastante bien. Porque en esas jugadas son indispensables la velocidad y precisión, precisamente aptitudes que andan muy escasas entre las camisetas tricolores. Nunca pudo expedirse tranquilo con la marcación.

Ramírez trata de deslizarse frente a Olmos. A Palestino le falta bastante trabajo todavía para adquirir un mínimum de consistencia colectiva, indispensable en básquetbol.

ESTE CAMPEONATO tiende a exigir mucho... Se aprecia ya a cuadros que están tomando la onda y que hacen suponer estarán muy luego en plan de sólida eficiencia. Que costará dominarlos. Colo Colo es una muestra y está también Unión Española, que esa misma mañana abatió sin compasión a Famae, 88-56. Alto marcador, justificado porque el cuadro de la Fábrica del Ejército está muy venido a menos; sin embargo, en la brega se pudo vislumbrar que el conjunto campeón del año pasado se alza en busca de su mejor nivel. Mario Donoso, Ossandón, Torres e Iglesias se vieron bien, como también el ágil juvenil Corbalán, que anotó 31 puntos. Unión había superado antes a Internacional por 65-57.

Ferroviario mostró su mano la mañana que tuvo la alegría de ser el primer vencedor de Palestino, aparte que Marambio, otro de los apuntados como disminuidos para este año, en la noche del jueves puso en apuros muy serios al Deportivo Sirio. Un punto de angustia ya al filo de la hora les iluminó la cara: 56-55. Victoria sacada en el último andén, cuando parecía que ahí se quedaban todas las esperanzas. Se conoce la garra característica de los sirios, tan habituados a estos finales dramáticos. Guardaron un poco de aplomo y pudieron superar a los muchachos del Luis Marambio que, en realidad, habían jugado con acierto indiscutible y merecían haberse llevado la victoria.

Y vamos apuntando a quienes ya demuestran que serán buenos animadores en el campeonato 1961: Unión Española, Colo Colo, Sirio, Palestino, Ferroviario y Marambio. Media docena, como para suponer que habrá interés en todas las fechas. Y también como "galanes" cabe señalar a Audax Italiano y Universidad Técnica, que tienen asomos gratos.

DON PAMPA.

UNA CHARLA COMO TANTAS EN QUE DOS POSICIONES DIFERENTES LLEGARON A UN ACUERDO: QUE VENGAN EXTRANJEROS QUE ENSEÑEN Y DEJEN ALGO. (Escribe MEGAFONO.)

LOS

SE pone en el tapete la vieja discusión, el antiguo tema. Un "nacionalista" a ultranza protesta porque so pretexto de crear un "fútbol espectáculo", a imagen y semejanza del que ha tenido tanto suceso en otras partes, nos "estamos llenando de jugadores extranjeros que no reúnen las condiciones para ofrecer el espectáculo pretendido".

Naturalmente, saltan las réplicas: "¿Pero en qué mundo vives tú? No se ha exagerado en absoluto el volumen de la importación este año. Has elegido el momento menos indicado para tu protesta, porque justamente ésta es la temporada en que han salido más jugadores jóvenes de las divisiones inferiores de los clubes, lo que te está demostrando que no se les ha cerrado el camino, que los puestos no han sido ocupados por extranjeros"...

Pero el hombre es obstinado e insiste en su idea:

—Lo que pasó el año anterior debería haber servido de escarmiento...

—¿Pero qué sucedió el año pasado?

—Casi nada. Vayan recordando. Audax Italiano contrató al argentino Giannizzoto y al paraguayo Cáceres; ninguno de los dos terminó jugando la primera rueda; Everton contrató a los argentinos Avio y Villegas; empezó a ganar cuando los sacó del equipo, y les rescindió el contrato mucho antes de que terminara el campeonato. Ferrobádminton contrató a un tal Ravelli, que ni siquiera alcanzó a debutar... Rangers quiso rejuvenecer a Labruna, y ustedes se acuerdan de lo que sucedió... San Luis trajo a un medio argentino, Quarterone, del que nunca más se supo, ni nadie echó de menos. Santiago Morning contrató al paraguayo Avalos —y para suerte suya, le endosó el otro guaraní, Cáceres, al Audax—, que tampoco llegó a jugar una rueda del torneo; la Católica trajo a Nackwacki —todavía lo tiene—, y no pasó nada con él. La "U" contrató a Pelosso, y terminó jugando Humberto Donoso... Unión Española "se clavó" con Bedoya, porque jugó quince minutos buenos en el debut. ¿No era como para recapacitar definitivamente en el asunto?

—Pero estás hablando de cosas añejas. Es claro que tuvieron mal ojo los clubes con algunas contrataciones. Pero te callas las que fueron muy buenas: Federico Vairo debe ser una de las figuras más prestigiosas del fútbol argentino que ha venido a Chile, y sigue respondiendo en O'Higgins; Juan Falcón, un desconocido, es cierto, resultó scorer del campeonato. Cantattore, que vino con Labruna, le dio buenos resultados a Rangers, tanto, que sigue jugando...

—¡Ahí está el quid del asunto... "resultaron". Ese es el argumento con que ustedes defienden a los extranjeros. No se trata de que "resulten" nada más. Si también pueden "resultar" los jugadores chilenos, si se les da chance y se les rodea de las regalías de que disfrutan los extranjeros. No es ése el caso, compañeros. Yo no estoy contra el jugador argentino, brasileño, uruguayo o japonés que sea figura auténtica, que venga a enseñar, que venga a dejar algo. ¿Pero qué dejaron todos esos que vinieron y tuvieron que irse?...

—Pero tampoco es el caso de este año. No puedes quejarte...

—Hasta por ahí no más. Creo que Zizinho, con todo lo veterano que es, va a ser útil no sólo al Audax, sino al fútbol chileno. Creo firmemente que Héctor Rial también va a dejar muchas y valiosas enseñanzas. Me parece que Elías Musimessi es una gran conquista; buena también Federico Edwards. Me gusta el "flaco" Linazza. Pero..., me alcanzan los dedos de una mano para contarlos.

—No seas exigente ni apurón. Estamos en la sexta fecha del campeonato. Tú sabes que al jugador extranjero le cuesta ambientarse al fútbol nuestro...

—¡Ah! Al extranjero hay que esperarlo a que se ambiente, ¿no es cierto? ¿Y por qué, entonces, cuando un chico de esos que juegan un partido en primera no anda bien lo sacan a la semana siguiente?... Contra eso protesto. Como protesto de la obligación en que se creen algunos clubes de justificar sus adquisiciones, manteniendo a jugadores que están fracasando, para no reconocer que hicieron un mal negocio. Como protesto de que para hacerle lugar a un extranjero, que no es figura, se deje de mano o se corra a un puesto que no es el suyo a un muchacho joven que termina por desorientarse y no ser nada. Ojalá todos pensaran como José Pérez, el entrenador de Wanderers. Ya le "cantó la cartilla" a José García, que estaba haciendo muy poco. Le dijo que no lo habían traído de Buenos Aires para ser uno más en el equipo. Que para tal caso, él recurría a uno de los "chicos" de sus divisiones inferiores. Y José García le-

El paso de José Manuel Moreno fue de gran provecho para el fútbol chileno. No sólo hizo campeón a su equipo, sino que dejó profundas huellas por su capacidad excepcional y su vigorosa personalidad.

GRANDES, SI

vantó su juego. Cuando se trató de ocupar la plaza de jugador extranjero que dejó Bozalla, se habló de traer a otro delantero o a otro volante argentino. Y Pérez se opuso:

—Yo tengo obligación no sólo de trabajar, de dejar algo en Wanderers —dijo—, sino en el fútbol chileno. Trayendo a otro extranjero no vamos a aportar nada al fútbol del país. Formemos a algún valor propio, mejor.

Y no se ocupó la vacante de Bozalla. ¿Ven? Eso es pensar bien.

—En el fondo, todos piensan lo mismo...

—Debe ser muy en el fondo. ¿No creen ustedes que el propio Green Cross, con todas las facilidades que tuvo, pudo traer, aparte de Musimessi y Edwards, otras dos figuras auténticas? Puede ser que Anglese y Druziuk jueguen bien, pero no basta. Hay muchos jugadores nuestros que juegan igualmente bien. Se necesita más que eso, sobre todo si la idea es combinar el "fútbol espectáculo" con el "fútbol nacional". No encontré mal a Zavaletta, el insider de O'Higgins, pero un club que gasta millones, que pretende hacer realmente un equipo-espectáculo, tenía obligación de mirar más alto. Ahí tienes esa aberración que se está cometiendo en Universidad Católica. Los dos mejores delanteros que tiene son Fouilloux y Ramírez. Pues bien, son dos interiores típicos, que jugaron toda su corta vida de interiores. Pero los pierden de punteros, ¿para qué?... Para hacerles los huecos a Nackwacki y a Trigilli, creo yo.

—Eso no puedes decirlo. No conoces las necesidades técnicas que ve el entrenador, cuáles son sus planes, cómo dispone el aprovechamiento de sus piezas...

—Ese no es asunto mío, compañero. Personalmente, nada tengo contra esos muchachos. Los cito como ejemplos para mis teorías, nada más. Para hacerles más clara mi idea. Es increíble lo que el infantil asimila, aprende viendo jugar a verdaderos astros. Hay un buen número de "superclases" legítimos, que dejaron mucho de su paso por canchas chilenas. Yo creo que José Manuel Moreno le enseñó el fútbol a toda una generación de chicos de la Católica y de todos los clubes que lo vieron jugar. No sé si a ustedes les parecerá una exageración, pero bien puede dividirse el fútbol chileno en dos etapas, antes de Jorge Robledo y con Jorge Robledo. ¡Cuántas cosas enseñó el gringo!

¿Y qué me dicen de "Muñeco" Coll?... Aun en momentos de declinación dio el espectáculo admirable de su técnica impecable —como la de Robledo, aunque en otras formas—, y ahora está dando un ejemplo todas las semanas de cómo juega un insider, de cómo domina la cancha y el fútbol un jugador completo. Coll es el nexo de Palestino, pero un nexo que igual está atrás, reforzando la defensa, como adelante, buscando el arco. Siendo un jugador veterano ya, Roberto Coll es un compendio de lo que debe ser el insider moderno. ¿No creen ustedes que Kubala en 90 minutos hizo mucho más por el fútbol chileno que varios jugadores que actúan en nuestros clubes en una temporada entera?... A eso voy yo. Ya ven que no soy enemigo del futbolista extranjero en nuestros equipos. Ni mucho menos. Podría darles una lista interminа-

(Continúa en la pág. 28)

Roberto Coll, como muchos, vino por unas temporadas y se quedó enraizado a nuestro fútbol; lleva ya ocho años en Palestino. Es otro de los auténticos valores que con sus demostraciones semanales contribuyen a la formación de nuestros futbolistas.

UN INVICTO DERRIBADO Y

EL TALENTO DE COLL, LA HABILIDAD DE ROJAS Y DE CASTRO Y SU ATINADA DEFENSA DIERON A PALESTINO EL TRIUNFO QUE LO LLEVO OTRA VEZ A LA PUNTA. (Escribe AVER.)

MEDIA HORA DE FUTBOL DE ALTA CALIDAD JUGO LA "U". LOS CAMBIOS EN SU ESTRUCTURA DETERMINARON SU DECLINACION POSTERIOR.

PODEMOS decir que el domingo vimos cuatro partidos, muy distintos entre sí, de 45 minutos cada uno. No hubo analogía entre el primero y el segundo tiempo del match entre Palestino y Santiago Morning, como tampoco la hubo en absoluto entre la primera y la segunda etapa del encuentro de fondo entre Universidad de Chile y Colo Colo.

EL "PRIMER MATCH"

CADA partido de un invicto tiene para su mayor atracción ese factor apa-

En los primeros 10 ó 15 minutos del segundo tiempo, Santiago Morning se jugó el resto de lo que llevaba en busca del empate. Pero el gol no salió en parte por descontrol de los atacantes, que fueron mucho "al bulto" y, en parte, por la admirable expedición de la defensa de Palestino, en la que Almeyda y Castañeda, principalmente, fueron grandes figuras. En el grabado, Lezcano, uno de los que más y mejor buscó el gol, ha cabeceado dejando corto en su salida a Giambartolomei, al que atropelló también Leiva. Almeyda quedó fuera de acción, y Toro cuida la valla.

EL OTRO, EN APUROS

Centro de Mario Moreno, d e s colocación eventual de la defensa de Universidad de Chile y cabezazo desviado de Luis Hernán Alvarez, cuando Astorga se había quedado bajo los palos como resignado a su suerte. Fue la primera ocasión propicia que tuvo Colo Colo en el primer tiempo, e iban ya 32 minutos jugados...

El piloto albo había creado otras situaciones de peligro, sin llegar a ser tan evidente como el que registró la cámara.

sionante: ¿se prolongará por una fecha más la invencibilidad o se producirá la caída del que no ha sido todavía derrotado? Para ver eso, para salir de esa duda, los aficionados madrugaron el domingo en el programa doble, porque la incógnita empezaba en el primer partido. Palestino podía ser el que derribara de su pedestal a Santiago Morning y eso no querían perdérselo. Quienes llegaron temprano tuvieron doble premio, porque temprano estuvo lo mejor que hicieron tricolores y bohemios.

45 minutos de calidad, de buen fútbol jugado por buenos jugadores y con algún detalle, por añadidura, que reflejaba también la influencia de un buen cerebro, por lo menos, desde afuera. Y si algo faltara para conformar tal cuadro de bondades, lo completaba un buen árbitro.

Juego rápido, penetrante, todo lo recio —nada más ni nada menos— que debe ser el fútbol, precisión en el trabajo de media cancha y peligros alternados para ambos arcos. Tuvo una entrada Segundo Castro, el hábil puntero izquierdo de Palestino, que ahogó el grito de gol en las gargantas, y sobre el saque de su defensa se fue adentro Jorge Fuenzalida para angustiar a Almeyda y a Giambartolomei. Así se jugaba, sin transiciones. Con más calidad, con mejores va-

Ramírez, Godoy, Campos, Ernesto Alvarez y Leonel Sánchez. Estos cinco hombres, junto con Alfonso Sepúlveda, dieron un grato espectáculo de fútbol que duró media hora. Después, a imperio de circunstancias ajenas a su capacidad, se desorganizaron. Y el espectáculo se apagó...

Luis Hernán Alvarez fue, en el primer tiempo, el único delantero de Colo Colo que preocupó a la defensa universitaria. En el grabado, apura a Eyzaguirre, que para evitarse problemas retrasa el balón para Astorga.

En todas las fotos tomadas en el primer tiempo en el área de Universidad de Chile está en acción Luis Hernán Alvarez, confirmación de lo que decimos de que fue el único delantero albo que buscó el gol. En esta instantánea entraba por la derecha, pero Donoso le puntea el balón al corner. Cuando se produjo la incidencia entre estos dos jugadores y ambos salieron expulsados, se pensó que Colo Colo era el más perjudicado. Los acontecimientos posteriores hicieron que los efectos fueran más onerosos para la "U".

lores individuales Palestino, con más terquedad Santiago Morning. Fruto de esa disposición fue la apertura de la cuenta decretada por el interior izquierdo bohemio y reflejo de ellas pudo ser también lo que alcanzó a corearse como la segunda caída de la valla defendida por Giambartolomei, pero que evitó el medio Castañeda cabeceando el balón sobre la misma línea, cuando el arquero había quedado corto en una salida.

AL CESAR, LO QUE ES DEL CESAR

NO ES con foros ni polémicas como se va a arreglar el viejo problema de los arbitrajes; es con desempeños como el de los dos referees del programa doble del domingo. Mario Gasc estuvo impecable en su cometido en un match difícil, y que presentó algunas situaciones particularmente complicadas, como para poner a prueba la capacidad del juez. Muy bien estuvo Gasc en las dos decisiones más resistidas: los tiros indirectos con que sancionó a Giambartolomei y a Adán Godoy. En el primer caso, el arquero de Palestino no hizo rebotar la pelota, como lo dispone el reglamento, y además hizo objeto de obstrucción al delantero que se acercaba a cargarlo. En el segundo, el guardavallas de Santiago Morning retuvo el balón entre sus manos más tiempo del permitido. También en el primer gol de Palestino, el árbitro estuvo atinadísimo al aplicar la ley de la ventaja, cuando Cubillos alcanzó a manotear la pelota que iba para Rojas, sin conseguir desviar su trayectoria.

Claudio Vicuña en el encuentro de fondo hizo un arbitraje de plena autoridad. Quizás si haya sido demasiado riguroso en la apreciación de la incidencia entre Alvarez y Donoso, pero el reglamento estaba de su parte y no puede objetarse su determinación, sino lamentarse como consecuencia del perjuicio que se le hizo al espectáculo. Pero en todo caso, más responsables que el referee son, en este caso, los jugadores que cambiaron algunos puntazos.

Pasado el primer cuarto de hora, empezó a funcionar y a pesar de la destreza del ataque listado, especialmente por las puntas y particularmente por el sector de Cubillos, en donde Osvaldo Rojas, Coll y Cortez trabajaron con brillo. A los 25 minutos, el puntero derecho decretaba el empate, y cuatro minutos más tarde, el izquierdo, Segundo Castro, ponía en ventaja a Palestino. Justamente, por los extremos y en jugadas que gestó Roberto Coll, interior derecho...

Una vez que entró en onda, Palestino no salió más de ella; creó, imaginó mejor que su adversario, mantuvo un nivel de calidad superior; marcó sin concesiones atrás, salió bien con el balón, y atacó con fluidez.

EL "SEGUNDO MATCH"

EN DIEZ o quince minutos, Santiago Morning quemó sus naves. Buscó el empate con ahínco, moviendo mucho a la defensa palestinista con cambios de juego y la desmarcación de sus hombres. Produjo situaciones de mucho riesgo a cargo generalmente de Lezcano y Fuenzalida, pero le faltó unidad a su ataque en esos momentos. Fernando Rodríguez trabajó muy atrás, y José Torres se empeñó tan obstinada como estérilmente en acciones individuales. En esos primeros minutos del segundo tiempo crecieron dos figuras de Palestino: el veterano Rodolfo Almeyda y el bisoño Cas-

A los 17 minutos de juego, recién se hizo presente el ataque de Colo Colo en el área azul. Fue una jugada individual de Hernán Alvarez, que desplazó a Contreras —semihincado— con una vivísima media vuelta. El último dribbling, sin embargo, fue demasiado largo y dio tiempo a que Eyzaguirre, rápido e intuitivo como siempre, surgiera para rechazar. Astorga ante el peligro inminente había llegado ya hasta el área chica...

UNIVERSIDAD DE CHILE COMENZO PARA GOLEAR Y TERMINO DEFENDIENDO EL EMPATE

tañeda. Defendieron admirablemente. En general, el bloque defensivo tricolor respondió al requerimiento del rival con prestancia, con agilidad y con abundancia de recursos. Si Roberto Coll había lucido su maestría consumada para dirigir el ataque en el pasaje favorable de la primera etapa, demostró ahora su ductibilidad para amoldarse a las exigencias de las circunstancias. Trabajó en la defensa y en la traslación del balón con el mismo talento y las mismas energías que había gastado para copar la media cancha y distribuir el juego anteriormente.

Pasados esos quince minutos, Santiago Morning bajó la guardia. Fue una caída extraña, porque aunque con inferiores recursos con respecto al adversario, estaba buscando airosamente su opción. Bajó mucho sobre todo el ritmo del partido. Quien tenía que hacer el mayor gasto era el que iba en desventaja. Palestino, pasada esa ráfaga, se preocupó de mantener el control del balón, y Santiago no fue por él con el vigor necesario. A la media hora quienes parecían en trance de conservar una situación de privilegio eran los "bohemios", y quienes en disposición de buscar el gol, los tricolores. Porque advertida la declinación definitiva del rival, Palestino forzó en los últimos minutos el tren de juego merced a la garra plausible de Coll y Rojas, principalmente.

¡ESA MEDIA HORA DE LA "U"!...

ESTABAN en la tribuna del Nacional los integrantes del Ballet ruso, que actúa en el Municipal. Les gusta mucho el fútbol y alguien les había dicho, a título anecdótico, que al team de Universidad de Chile sus más fervorosos partidarios le llaman "el ballet azul". Deben haber comprendido perfectamente el sentido de la metáfora. Porque en esos primeros 30 minutos, la "U" hizo, efectivamente, un fútbol de ballet por su sentido plástico, por su armonía, por su sincronización.

Para que fuese un fútbol perfecto le faltó mejor discernimiento en la jugada final. Porque ese juego merecía concretarse de manera categórica. Y sólo se expresó en un gol. Admitimos que Escuti atajó mucho, que una pelota fue al vertical cuando la chance del excelente arquero de Colo Colo era punto menos que nula, que algunos disparos —recordamos particularmente uno de Jaime Ramírez— salieron muy ligeramente desviados. Pero de todas maneras, eso fue poco para la categoría del fútbol azul y para la desproporción de fuerzas que había en el campo.

Justamente poco antes de la media hora de juego habíamos hecho esta anotación: "nunca hubo tanta diferencia entre Universidad de Chile y Colo Colo". Era el choque desigual entre una fuerza potente, avasalladora, en que todo se hacía con sentido, con ritmo, con plasticidad y otra empequeñecida, temerosa, desorganizada.

Actitud de decisión en el salto y en el gesto de Humberto Cruz y José Fernández, cuando el volante de Palestino consigue rechazar en un centro. Al fondo, Cubillos. Palestino se abrió la ruta del arco cuando le opuso al tenaz "Chita" Cruz la fuerza combativa y la solidez de "Peta" Fernández.

COLO COLO PARECIO UN EQUIPO CHICO, TEMEROSO DEL GRANDE, EN EL PRIMER TIEMPO. EN EL SEGUNDO SE ADUEÑO DEL MEDIO CAMPO POR ERRORES DEL CONTRARIO.

CHISPA PURA

ESCUTI detuvo una pelota y la dio corta a Ortiz, para que iniciara el avance; se dio vuelta sobre sí mismo el medio albo, siendo apurado por Leonel Sánchez; quedó con el balón el forward estudiantil y en instantánea reacción vio adelantado a Escuti, que no había vuelto aún a su valla. En el acto remató en emboquillada, haciendo pasar la pelota por sobre la cabeza del guardavallas, que comprendió en ese mismo momento que estaba batido sin apelación. Fue una de las clásicas genialidades que de cuando en cuando tiene Leonel Sánchez.

Gran primer tiempo hicieron Palestino y Santiago Morning; menudearon las incidencias instantáneas en las áreas, alternativamente. El grabado captó otra intervención de Juan Carlos Lezcano que ha sobrado en el salto a Giambartolomei; en actitud expectante quedan Almeyda, Fuenzalida, Toro y Mohor.

El campo estaba copado de casacas azules; y entre ellas había dos que se veían mucho: la de Jaime Ramírez y la de Alfonso Sepúlveda. Entre ellos movían a sus compañeros como con hilos de marionetas. Y Colo Colo no sabía cómo

Quizás se hicieron más cambios de los que la prudencia aconsejaba en el cuadro albo. Es cierto que esa defensa no caminaba bien, pero Recabarren, reemplazando a Fernando Navarro, no estuvo mal la semana anterior; su desgracia fue que se perdió. Improvisar un defensa central para jugar contra la "U" parecía riesgoso, tanto más si tampoco estaría al costado derecho Caupolicán Peña. En la delantera, la misma cosa. El rendimiento de Juan Soto era el normal en él y si Francisco Valdés se ha "mareado" un poco con los elogios había otros caminos para hacerlo volver a la realidad.

Pero se dispuso el relevo de ambos, con lo que el ataque blanco volvió a las alas de Moreno-Hormazábal y Toro-Bello, con Luis Hernán Alvarez al medio. Incluso nos parece que tampoco la rentrée de Moreno era oportuna. Se producía precisamente para que jugara frente a un defensa que lo conoce de memoria y que lo ha anulado en todos los últimos encuentros en que se toparon.

Todo esto contribuyó a configurar un Colo Colo medroso, inseguro de todo, jugando de chico a grande. Tal fue la diferencia entre albos y azules en esa primera media hora del partido, que mientras Escuti tapó diez tiros, sin contar con aquel que dio en el poste, el de Ramírez que salió desviado, y el gol de Leonel Sánchez, Colo Colo llegó hasta el arco de Astorga una sola vez, cuando Hernán Alvarez remató débil, a los 17 minutos.

Los dos punteros albos, Moreno y Bello, con derroche de movilidad, crearon prácticamente todas las situaciones de riesgo que hubo en el segundo tiempo en el área de Universidad de Chile. En el grabado, Moreno ha dejado en tierra a Sergio Navarro, que lo había superado en la primera fracción, pero ha quedado muy recostado hacia la derecha y dando espaldas al arco. Ante la presencia de Eyzaguirre, "recoge" el balón para darse vuelta; por su posición no vio a Bello oportunamente, que sí le da el balón...

UN MAESTRO

EN ESTE mismo número hablamos en un artículo sobre jugadores extranjeros de Roberto Coll, señalándolo como valor excepcional y ejemplar en nuestro fútbol. El domingo, "Muñeco" hizo otra demostración de su talento futbolístico, de su ductilidad, de la notable gama de sus recursos, hasta el punto de ser objeto en varios pasajes del partido de cálidos aplausos de reconocimiento.

pararlos. José González se adelantaba para controlar a Leonel Sánchez, Guevara iba sobre Campos, Ortiz sobre Ernesto Alvarez, y Montalva quedeba sobre Godoy, que se abría sistemáticamente sobre la derecha de su ataque para entrar clusivamente —o demasiado, en todo caso— para que Campos o Godoy entren a cabecear pelotas altas. Se vio mucho esa tendencia en esa media hora brillante con un solo gol a favor.

PALESTINO VENCIO A SANTIAGO MORNING EN UN TIEMPO DE GRAN FUTBOL Y OTRO DE CAUTELA.

Fuenzalida-Almeyda, interesante y vigoroso duelo del primer tiempo entre Palestino y Santiago Morning. En esta incidencia pudo más el defensa, que alcanzó a rechazar antes que el forward rematara y cuando ya Giambartolomei estaba medio lanzado...

¡Gol de Santiago Morning! Fuenzalida recibió el balón en profundidad de Lezcano y entró resueltamente para rematar con potencia y dirección y vencer la valla palestinista. Almeyda ya no tiene más que observar (y lamentar) la inexorable trayectoria de esa pelota.

desde esa posición a los centros. Enrique González, improvisado defensa central, quedaba suelto, sin hombre determinado que marcar, pero trabajando más que ninguno, porque las entradas de Ramírez y Sepúlveda creaban problema de número angustioso. Jorge Toro flotaba estérilmente entre estos dos players azules, sin poder obstaculizar, sino discretamente, a ninguno.

Pero pasó esa media hora excepcional, dejando una preocupación. Ya antes se había producido este fenómeno. Universidad de Chile jugó otros tantos minutos en Quillota como para ganar al Campeón del Mundo y después se apagó. Lo mismo ocurrió en Talca. ¿Se caería otra vez en lo mismo? Un gol no es ventaja, se juegue contra quién se juegue. Pero los universitarios parecen no entenderlo así. Ahora cabe otra reflexión inmediata; ¿por qué esa esterilidad, habiendo en el ataque estudiantil hombres que podrían hacer un gol en cualquier momento? Se nos ocurre que se está cometiendo un error en la conformación del cuadro, que lleva una sola fórmula posible de gol. Se juega ex-

Lo que sucedió a los 32 minutos debió servir de alerta a las huestes del "chuncho". A esas alturas, Mario Moreno pudo hacer su primer centro de todo el partido y surgió Hernán Alvarez para cabecear, a valla abierta. Una oportunidad de gol neta que el piloto albo malogró, pero que podía haber servido de advertencia.

Dos minutos después se produjo la incidencia clave del partido. Luis Hernán Alvarez y Donoso chocaron y cambiaron algunos golpecillos en los que nos pareció apreciar más mala educación que violencia. De todas manera el juez dispuso su salida del campo. En el papel, la decisión perjudicaba más a Colo Colo, porque su centro delantero había sido hasta allí el único elemento de algún peligro. Con un forward menos el rival, la estructura defensiva de Universidad de Chile no tenía por qué cambiar y menos entonces su estructura ofensiva. Pero la dirección técnica dispuso lo que nos parece fue una falla capital. Trasladó a Jaime Ramírez,

(Continúa en la pág. 28)

CRACK

LA PELOTA QUE DESIGNO LA FIFA PARA EL

MODELO PATENTADO POR EL MINISTERIO DE ECONOMIA BAJO EL N.º 607. DE USO EXCLUSIVO DE SU UNICO FABRICANTE EN CHILE.

CUSTODIO ZAMORA HONORATO.

CRACK

NUEVAMENTE ELEGIDA POR LA ASOCIACION CENTRAL DE FUTBOL DE CHILE PARA SUS COMPETENCIAS Y CAMPEONATO REGIONAL DE CONCEPCION. 1961.

PEDIDOS SOLAMENTE POR MAYOR.
Olavarrieta 3706, Fono 54371. Casilla 135, San Miguel. Santiago.

HAY QUE...

VIENE DE LA PAGINA 6

EL ATLETISMO chileno toca su campana de bronce. Que vengan todos los que quieran ayudarlo. Y que encuentren la comprensión y la buena voluntad, porque sin estos atributos no se llegará a a ninguna parte. La buena intención. Todos los coachs extranjeros que aportaron lo suyo han terminado desencantados y vencidos en un ambiente que provoca desalientos. En estos momentos arreglan maletas para volver al extranjero dos europeos que trabajaron en nuestro mundo atlético: Mainella y Benz.

El terreno debe ser propicio, y las acciones nocivas deben desaparecer, porque las buenas intenciones se malograrán como sucedió en otras oportunidades. Hay que rastrear bien para que el terreno sea propicio. Y sobre todo que se llegue a la coordinación de entrenadores y dirigentes que ha de delinear lo que conviene hacer. Que se dé en el clavo.

DON PAMPA

FRIXIO

LA EMBROCACION DE LOS DEPORTISTAS

MOTOCICLETAS "B. M. W."

MODELO SPORT 1961

R-50 S. de 500 c. c., 35 H. P.

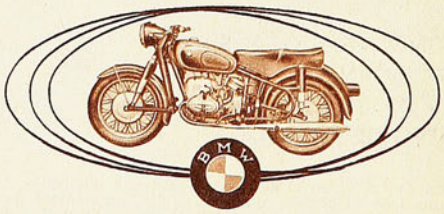

...Y LA NUEVA R-27, de 250 c. c.

CUOTAS MENSUALES desde E° 40 hasta E° 140

OFERTA ESPECIAL PARA FUNCIONARIOS DE CORREOS Y TELEGRAFOS, ACOGIDOS A LA LEY 14582 de 27-6-61.

REPRESENTACION "B. M. W."
AGUSTINAS 1161 - LOCAL 11
FONO 61289 - SANTIAGO

SE CONSAGRO

HACE unos años llegó a Colo Colo, como tantos otros, a tentar suerte, a probar fortuna, sin más bagaje que su ilusión y su sonrisa. Era en los días del obligado alejamiento de Escuti, y la presencia pasajera de Livingstone en el arco albo. Después, lo de siempre. Cuando se fue el "Sapo", volvió Misael. Y lo hizo en gloria y majestad.

Pasó entonces a Santiago Morning, en una determinación beneficiosa para todos. Los albos tenían a Escuti y Valencia, ¿para qué un tercero? En cambio, Santiago se debatía en las ásperas luchas del ascenso. Y allí sentó sus reales, allí redobló sus esperanzas en esa pugna terrible de la antesala, donde todos se juegan la vida cada semana.

Se le perdió de vista, pero se sabía de sus manos firmes, sus entrenamientos prolongados y sus progresos crecientes. Santiago no tiene la popularidad encendida de Colo Colo, ni el ascenso cuenta con el marco estimulante de la serie alta, pero Adán Godoy no se desanimó, no perdió su sonrisa, no dio la batalla por perdida.

Ese ha sido su gran mérito.

Porque el arquero de Santiago Morning —convertido ahora en figura del fútbol nuestro— tuvo la dedicación y el empeño suficientes como para perfeccionarse en la depresión de las gradas vacías y en las mallas sin fotógrafos. Solo, entrenando hasta muy tarde, reflexionando siempre en la causa de cada caída, el guardián bohemio fue puliendo imperfecciones y enmendando defectos con una perseverancia admirable. La misma que le ha permitido alzarse como uno de los arqueros en los cuales Riera debe pensar.

Sin ánimo de entrar en comparaciones, siempre odiosas, nos parece que Godoy está en estos instantes por encima de los hombres que han suplido a Escuti en la selección, y reúne las credenciales suficientes como para tutearse con el titular. En una palabra, habrá que probarlo, porque nada se pierde con ello, y, además, se habrá premiado a un muchacho que ha escalado esa opción desde abajo, a punta de sinsabores, formándose a sí mismo.

Al escribir estas líneas, le han señalado tres goles en seis fechas, y es el guardapalos menos vencido de la competencia. Cuesta batirlo, ésa es la verdad, y la frase se escucha en diversos corrillos. Sin ser espectacular, sin alardes impresionistas, sin cosas innecesarias, Adán Godoy ha conseguido lo principal.

SABE JUGAR AL ARCO

No sólo manda bajo el travesaño, sino que el área entera está permanentemente a su alcance, con su oportunismo para adelantarse, su estatura y su sentido de anticipación. Ha comprendido que el arquero no puede limitarse a vigilar la línea de sentencia, sino que su misión va más allá. Por eso se le ve cortar centros y pases en profundidad, en que los ejecutantes parecen haberse equivocado. Sin embargo, no hay tal. Lo que pasa es que Godoy intuye muchas de esas jugadas y se anticipa en el momento preciso, cerrando el ángulo de visual, esperando el centro a pie firme, o saliendo a los vértices más lejanos de la zona brava. Sabe jugar y sabe salir, que es, precisamente, el talón de Aquiles de muchos guardavallas eficientísimos entre los postes, pero erráticos y vacilantes más allá del área chica. Es la razón de su confianza en los requerimientos por alto o los centros de todo tipo. Al margen de su estatura, posee lo otro: serenidad, fe y sapiencia.

La otra tarde, con Universidad Católica, hizo una tapada sensacional, sin que el adjetivo constituya esta vez una hipérbole. Ese manotazo, casi felino, instantáneo, fue de una chispa soberbia, digno de un gran jugador, propio de quien ha logrado una consagración sólida y metódica. Verdadero autodidacto del arco, el vigía de Santiago Morning ha unido, pues, a un físico apropiado, la tenacidad del provinciano ilusionado y el perfeccionamiento propio del que se convence de que en cada partido se aprende algo, y que cada gol es una lección.

JUMAR.

AUTODIDACTO DEL ARCO, ADAN GODOY ES YA UNA FIGURA EN NUESTRO FUTBOL

DEL DEPORTE EXTRANJERO

AL TERCER

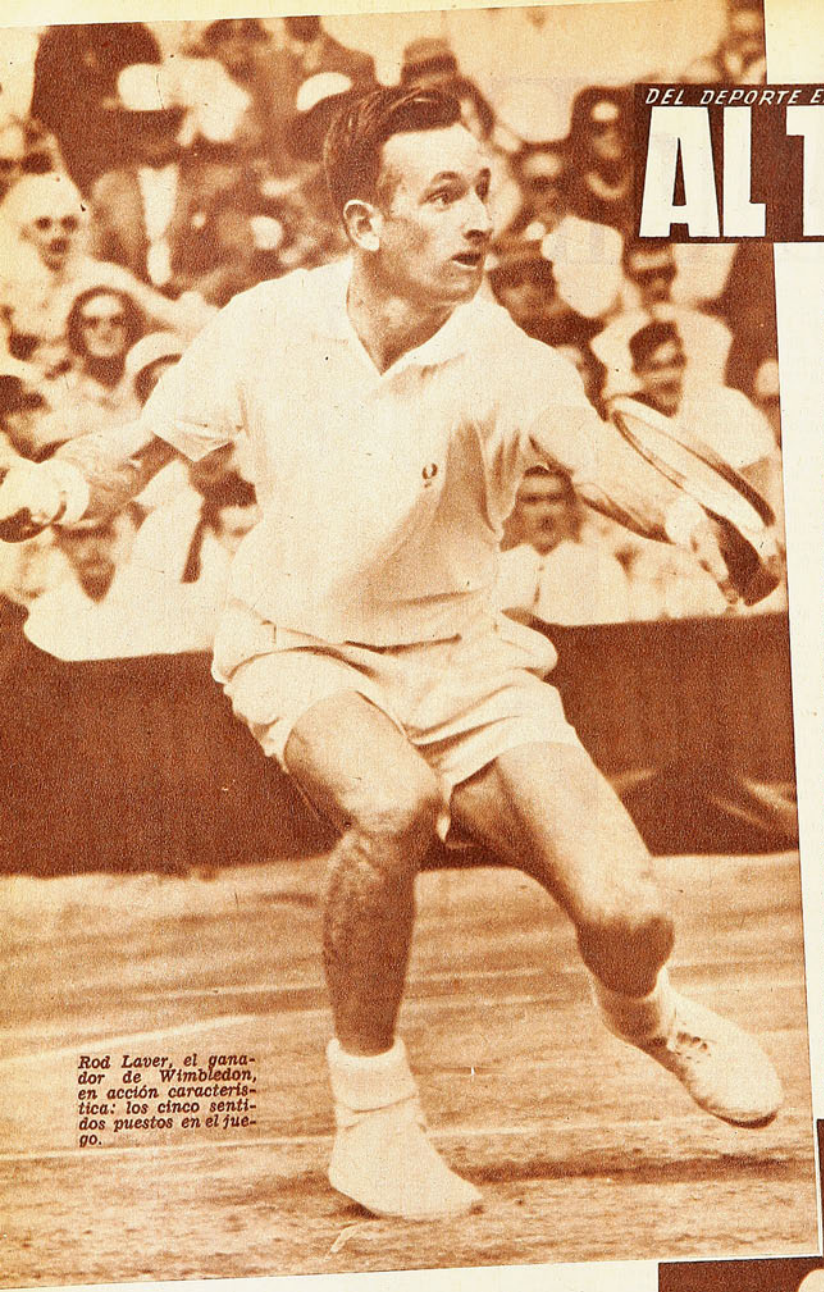

Rod Laver, el ganador de Wimbledon, en acción característica: los cinco sentidos puestos en el juego.

DESPUES DE PERDER EN 1959 LA FINAL DE WIMBLEDON CON OLMEDO, Y EL 60 CON FRASER, ROD LAVER SE LLEVO EL TROFEO EN 1961

UN pelirrojo zurdo, de regular estatura, que anda bordeando los 22 años de edad, fue el campeón de Wimbledon 1961. La definición más sucinta y a la vez la que mejor se compadece con su exuberante personalidad deportiva corresponde al juicioso crítico Jack Gallagher: "Brinca como un canguro. Corre como una liebre y cuando golpea, literalmente asesina la pelota." Con este acopio ya Laver había conseguido llegar dos veces antes a la final de Wimbledon. En 1959 lo ganó el peruano Olmedo. El 60, Fraser. Demasiado joven, en su primera final no había logrado aún pulir algunas ásperas aristas técnicas. Frente a Fraser, un año más tarde, se vio mejor, pero su revés débil y de incierta colocación pesó en el balance final. Es animoso, jovial. De los que bailan al son de la chanza sin arrugar el ceño. Sin agriar al compañero. Pero, por sobre todo, posee una voluntad más firme que las peñas de Gibraltar. Sólo él sabe las horas que gastó durante meses perfeccionando sus debilidades. En la cancha su mirada y la pelota se mimetizan. Sigue la bola con rara insistencia por donde ella vuela. Pocas veces detiene sus ojos en el adversario. Hace abstracción total y absoluta del público. Simplemente lo ignora. Jugando al tenis es un asceta, que se aisla de todo lo que infiera con la faena que está realizando en el marco de las tizas. No extraña entonces el alto grado de sincronización que alcanza en su correr, en su saltar, en su golpear.

Nació en Australia, la Meca del moderno tenis. El país que cuenta con más áreas destinadas a canchas de tenis que a veredas para sus habitantes. A los 10 años recibía de recompensa un pastel cada vez que le ganaba un juego a su padre. A los doce, era imbatible entre los niños de su edad. Hace cinco, empezó a hacer noticia en el mundo. Hoy es campeón de Wimbledon. Un título que conquistó con esfuerzo pero sin desdibujarse. Apabullando a sus ocasionales adversarios como si fuera de otra serie. Así cayeron Hewitt, Ayala, Krishnan y el día decisivo, el norteamericano McKinley. Todos en tres sets. En acción ágil, briosa, demoledora. Antes del torneo tenía una duda. Una sola. Luis Ayala. Sabía que Fraser no estaba en condiciones. Que Hewitt necesitaba mucho todavía. ¿Y Emerson? Bueno, Emerson es un niño que nunca sabe lo que va a hacer. Es el jugador menos definido del mundo. Hay días que trajina en la cancha como un cartero. En otros, se pasea co-

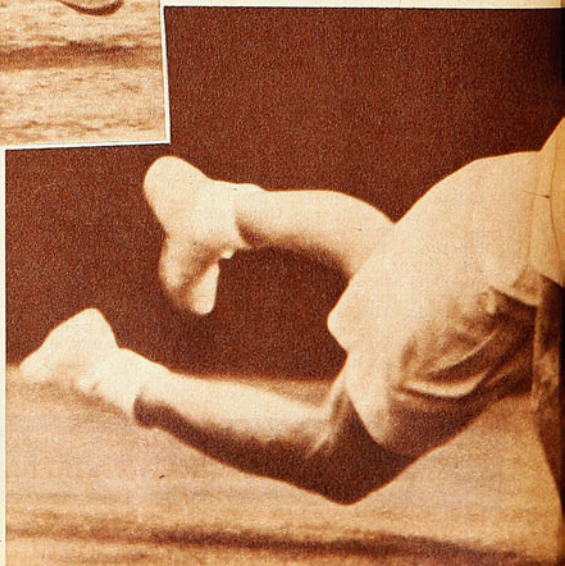

Cae Laver y vuela la raqueta. Obsérvese el desarrollo de su antebrazo izquierdo, la poderosa catapulta que asesina la pelota.

INTENTO

mo un príncipe disfrutando un weekend. Puede ser intrépido en un set como medroso el siguiente. No tiene línea. Es una substancia amorfa que un día puede alcanzar triunfos de resonancia como apurar la hiel de derrotas vergonzosas. Laver lo conocía bien. Demasiado bien como para inquietarse. En cuanto a Krishnan, con su juego demasiado blando, tampoco le significaba inquietud. Pero quedaban entre los 16 finalistas dos nombres que merecían su atención. Uno más que el otro. McKinley, que iba por distinta senda y a quien suponía su más lógico rival en la disputa final, y Luis Ayala. Conocía de sobra al chileno. Lo había enfrentado en muchos torneos. Antiguos y recientes. Pero de una cosa no estaba seguro. ¿Hasta qué punto había fortalecido su juego el chileno con su último asiduo entrenar en canchas ligeras y bajo la tutela de los profesionales? ¿Cuánto su moral? Eso lo sabría sólo en la cancha; por eso, la inquietud subsistió hasta que se encontraron en los octavos de finales, en el escenario de honor. Tendría que jugar en ese momento su mejor tenis. Los hados no lo abandonaron. Jugó su mejor tenis. Para el crítico inglés Bernard Joy, Laver jugó esa tarde el mejor tenis de su vida. Drobny, el otrora campeón winbledeano, acotó: "Un match digno de una final. Pudo ser, si el cuadro hubiera colocado a Ayala junto a Jacques, Wilson, Pimentel, Crawford, Segal, Sangster, Fraser y Mckinley. Ojalá en mis tiempos hubiera yo tenido la suerte de ir al encuentro del título por un camino tan desprovisto de buenos valores y con un Fraser que es un remedo del 60."

Salvado el escollo de Ayala, Laver respiró tranquilo. McKinley era menos de temer. El estadounidense es un mocetón de 20 años, falto de experiencia. Por lo mismo lleno de imperfecciones. Explosivo, fuerte, resistente, pero descontrolado. Es costumbre escucharlo en la cancha insultando su propia inhabilidad. Se reprocha constantemente. Es temperamental. Hace un par de años ocupaba el cuadragésimo tercer lugar

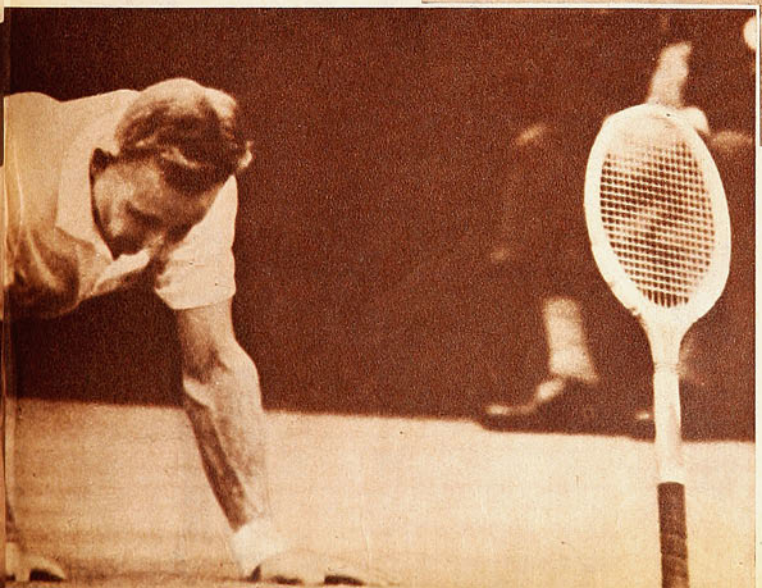

Chuck McKinley llegó a las finales por un camino fácil; sin embargo, sus veinte años son promisorios.

del ranking en su país. Al año siguiente subió al decimotercero. Hoy es el número uno en USA. Una ascensión meteórica. De talla corta, posee, sin embargo, un par de piernas de felina agilidad a pesar de su gruesa envergadura. Buenas espaldas, donde nacen brazos fornidos hechos para lidiar en todo terreno. Un suceso ingrato al arrojar su raqueta sobre los espectadores al término de uno de los partidos en la Copa Davis 1960 le valió una suspensión de cuatro meses. Los aprovechó para entrenar sin pensar en Wimbledon. Fue incluido en la nómina a última hora y su designación le sorprendió. Puede decirse que es recién un iniciado en tenis.

UN TORNEO VESTIDO CON LAS GALAS TRADICIONALES, PERO CON ACTORES DE MENOR JERARQUIA

Neal Fraser, exhausto, se inclina apoyado en la raqueta luego de ser vencido por Wilson en los octavos de final. Agobiado por añejas dolencias y sin la preparación adecuada, Fraser no fue ni siquiera la sombra del campeón del 60.

Pasados los 15 años de edad vino a tomar contacto con la raqueta. Su padre quiso encauzarlo hacia el baseball, pero Chuck McKinley prefirió el pimpón. Lo jugó por años y fue bueno entre los buenos. Empero había algo que no andaba bien. Chuck, por imperativo físico, por demanda de esas energías que no alcanzaba a consumir sobre la mesa, necesitaba de otro escenario y trocó entonces el pimpón, hermano menor del tenis, por el deporte que habría de copar todas sus inquietudes. Bobby Riggs, conspicuo técnico y en su época as entre los ases, es un convencido de que McKinley llegará muy alto. "No se preocupen de su talla —ha dicho—; yo no soy más alto que él y muchos grandes players han sido bajos. El mismísimo Ken Rosewall, si quieren un ejemplo de hoy. Cuando domine su carácter será todo un real campeón."

En suma, un jugador en potencia. Un jugador que puede ser. Demasiado verde aún para Laver, como quedó demostrado cuando el australiano lo derrotó en la final aprovechando una y otra vez sus debilidades.

La tradicional pompa de años anteriores revistió también estos juegos de Wimbledon 1961. Sus luces sirvieron como siempre para hacer más visibles las ansias de triunfo, los sueños de grandeza y los desengaños. Se derramaron lágrimas de dolor y de gozo. Hubo emoción y suspenso. Pero faltó la prestancia que a toda gran reunión prestan los grandes señores. Faltó jerarquía. Salvo contados nombres, el resto formaba parte de un contingente de anhelos limitados por su escasa capacidad. En ambos órdenes. El masculino y el femenino. Ausentes la brasileña María E. Bueno y la estadounidense Doris Hart, el título en singles fue para Angela Mortimer, ya treintona, y lejos de ser una de las favoritas. Christine Truman, con mejores posibilidades, sufrió una caída que la dejó en precarias condiciones, facilitando así la victoria de la Mortimer, a quien Althea Gibson había postergado en el mismo escenario jugando la final en 1958. Inglaterra obtuvo así un título que no disfrutaba desde 1937. Las al-

Mientras Laver hace de testigo con el preciado trofeo ya recibido, McKinley es congratulado por la Duquesa de Kent.

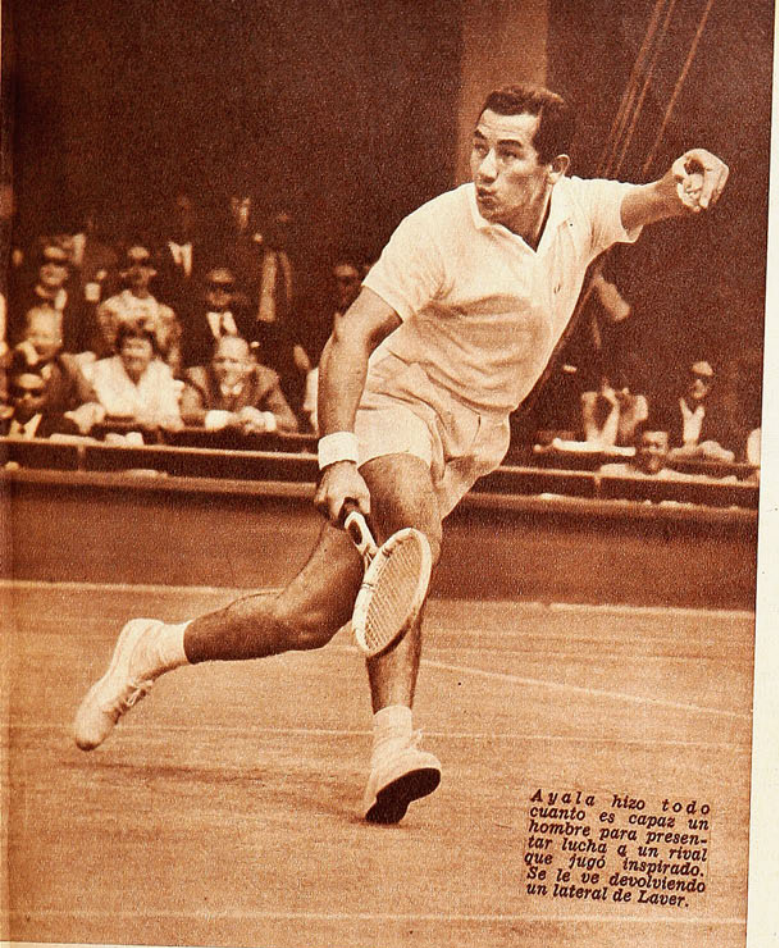

Ayala hizo todo cuanto es capaz un hombre para presentar lucha a un rival que jugó inspirado. Se le ve devolviendo un lateral de Laver.

ternativas y definiciones del resto de las competencias vinieron a ratificar la superioridad en número y calidad de los jugadores isleños. Puede decirse con toda propiedad que este Wimbledon de 1961 fue un Wimbledon con atuendo australiano. En dobles masculinos, la pareja Fraser-Emerson se llevó el gardón, venciendo a sus coterráneos Hewitt-Stole. En dobles mixtos, Stole y Lesley Turner se llevaron las palmas, derrotando a su compatriota Howe y a la alemana Edda Buding. También una pareja isleña llegó a la final de dobles femeninos, mas con distinta suerte. El triunfo correspondió a las norteamericanas Karen Hantze y Jean Moffit. En resumen, tres títulos para Australia: singles varones, dobles varones y dobles mixtos. Uno para Inglaterra: singles damas, y uno para Estados Unidos: dobles damas.

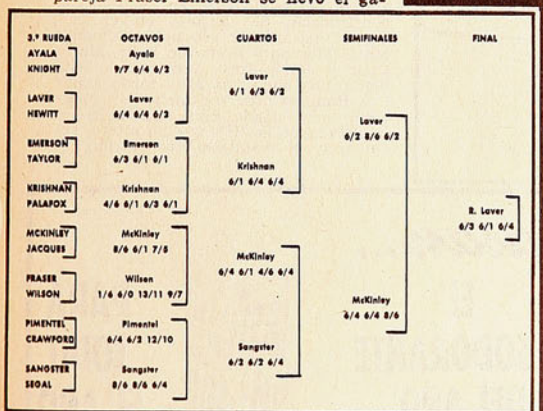

(Con datos de World Tennis, Sports, Evening News y Time. (Redactó CARACOL.)

CARACOL.

Casa de Deportes CHILE

Reinicia su servicio de reembolsos a provincias, ofreciendo sus artículos de fabricación propia: las afamadas pelotas marca "CHILE" y "MUNDIAL", medias extragruesas "CHILE", pantalones, camisetas de gamuza y raso y los acreditados zapatos Extra Chile.

JUEGO 10 CAMISETAS, GAMUZA DELGADA, CUELLO V, sin números:
Niños, $ 7.500; Infantiles, $ 9.000; Juveniles, $ 11.000; Adultos, $ 18.000; Tipo europeo manga larga, $ 19.000. (Con cuello sport, cada cuello tiene un recargo de $ 500. Por banda o franja, $ 500.)

JUEGO 10 CAMISETAS, GAMUZA GRUESA, CUELLO V, sin números:
Juveniles, $ 18.000; Intermedio, $ 19.000; Adultos, $ 21.000. Manga Larga, $ 24.000. (Con cuello sport, cada uno se recarga en $ 500. Por banda o franja, $ 500.)

PANTALONES COTTON CON CORDON,
Infantiles $ 750 Juveniles $ 800 Adultos $ 880

PANTALONES CINTURON HEBILLA ADULTOS
Piel $ 1.100 Cachemira $ 1.050 Gabardina $ 1.200

TIPO SHORT CON DOBLE ELASTICO,
Piel $ 1.300 Gabardina .... $ 1.500

JUEGO 10 CAMISETAS, RASO, HECHURA DE LA CASA:
Un color, $ 22.000; con rayas o banda, $ 25.000; RASO DE PRIMERA, un color $ 31.000.
Con rayas o banda, $ 35.500.

JUEGO 10 NUMEROS, DEL 2 AL 11, EN CUERO SOPORTADO IMPLATEX:
Infantiles, $ 1.100; Juveniles, $ 1.500; Adultos, $ 1.800.

MEDIAS LANA GRUESA, PUNTA Y TALON REFORZADOS:
Un color, $ 1.450; rayas blancas, $ 1.550.

ZAPATOS MARCA "CHILE":
Del 26 al 29, $ 3.100; del 30 al 33, $ 3.500; del 34 al 37, $ 3.800; del 38 al 44, $ 4.500.

ZAPATOS EXTRA "CHILE", CLAVADOS:
Del 34 al 37, $ 5.100; del 38 al 44, $ 5.800.

ZAPATOS EXTRA "CHILE", COSIDOS EN EL ENFRANJE:
Del 34 al 37, $ 5.800; del 38 al 44, $ 6.800.

ZAPATOS EXTRA "CHILE", COSIDOS, CAÑA ALTA, PUNTA DURA:
Del 37 al 44, $ 8.800.

ZAPATOS EXTRA "CHILE", COSIDOS, SUPLENTE REFORZADO, CAÑA ALTA Y PUNTA BLANDA:
Del 37 al 44, $ 9.800.

ESPECIALES, REFUERZO AL COSTADO, DOBLE COSTURA, DOBLE FIBRA:
Del 37 al 44, $ 11.500.

PELOTAS MARCA "CHILE":
12 cascos, N.º 1, $ 3.900; N.º 2, $ 4.490; N.º 3, $ 5.460; N.º 4, $ 7.700. N.º 5, $ 8.680; N.º 6, $ 12.460.

PELOTAS MARCA "CHILE":
18 cascos, finos, reglamentarios, oficiales, N.º 5, $ 11.760; N.º 6, $ 13.050.

PELOTAS MARCA "MUNDIAL":
18 cascos, N.º 3, $ 6.000; N.º 4, $ 10.920; N.º 5, $ 12.500; N.º 6, $ 13.500.

BOLSA PORTAEQUIPOS, COLOR EN LONA CAFE O AZUL:
Chicas, $ 780; mediana, $ 900; grandes, $ 1.050. Con manilla, tamaño grande, $ 1.500.

Casa de Deportes Chile
San Pablo 2235 - Fono 66104.
Sucursal: San Diego 1570 - Fono 55415.

LOS GRANDES, SI

VIENE DE LA PAG. 15

ble de los jugadores que he aplaudido sin reservas, vinieran de donde vinieran, desde el "Ruso" Nocetti —que debe haber sido de los pioneros de la inmigración futbolística—, hasta Héctor Rial. Jugadores que contribuyeron y que seguirán contribuyendo al perfeccionamiento de nuestros propios jugadores y a la animación del ambiente.

—Sí. Estamos de acuerdo en que "fútbol-espectáculo" no es sólo incorporar al medio nombres nuevos, venidos de más allá de las fronteras, sino jugadores que, efectivamente, den espectáculo, que dejen algo concreto y duradero para su aprovechamiento. Pero tú ves, el volumen de nuestro fútbol no permite esos lujos. Ahí tienes el caso de ese partido de Everton y Ferrobádminton, el domingo. El cheque para ambos fue de poco más de cien escudos. ¿Cómo van a financiar grandes compras?

—Pero Everton trajo a Giarrizo y Ferro tiene a Héctor Molina y a Matti. Tienen que ser jugadores caros, porque son extranjeros. Esto es un círculo vicioso, compañero. Si en esos equipos hubiese por lo menos un astro, no habrían hecho trescientos escudos de bordereau, aunque jugaran solos en Santa Laura, cuando había programa doble en el Nacional...

—Mira... Las cosas tienen que ser así, porque es la realidad del medio. El ideal sería que vinieran más José Manuel Moreno, que la Católica hubiese podido traer a Kubala, que Héctor Rial pudiera quedarse más allá de los cinco meses que dura su compromiso con Unión Española. Que Albella, Zizinho, Musimessi, Edwards hubieran venido un poco antes; que se pudiera contratar a otros defensas, como Federico Vairo, y a otros delanteros, como Jorge Robledo y Roberto Coll. Estos, por lo menos, algo dejarán. Yo comparto tu criterio, y estoy plenamente con José Pérez; primero, el valor de excepción, el superclase que mejore el standard local. Después, antes que "buenos muchachos", que juegan bien, pero nada más, jugadores propios, que vayan asimilando las enseñanzas de esa "élite".

UN INVICTO DERRIBADO..:

VIENE DE LA PAG. 21

animador constante del ataque, a la línea media, retrasando a la defensa extrema a Contreras. Inmediatamente se operó un cambio en el panorama. Colo Colo se sintió aliviado. Jorge Toro probó puntería por primera vez en el match; Ortiz se adelantó.

EL "CUARTO MATCH"

YA SE HABIA diluido el espectáculo del "ballet azul" en los últimos minutos del primer tiempo a imperio de las circunstancias referidas. En el descanso parece haberse "visto" mejor la segunda etapa en el camarín de Colo Colo que en el de Universidad de Chile. Porque salieron los estudiantes al campo con la misma distribución que al término de la anterior, esto es, con Ramírez de medio, y con E. Alvarez muy retrasado. Es decir, se insistió en lo que había anunciado ya el equilibrio de fuerzas y de acciones.

Colo Colo varió de marcación al no tener ya encima el problema de Ramírez y de Ernesto Alvarez. Ortiz ganó la media cancha junto con Toro y entró a atacar. A los 3 minutos justamente el improvisado volante derribó dentro del área a Mario Moreno, que había conseguido, a favor del más amplio espacio de que disponía, superar por primera vez a Sergio Navarro, yéndose adentro por la línea de fondo. Penal. Servicio de Enrique Hormazábal y gol. Un empate parcial que, si alguien hubiera pronosticado a comienzos del match, habría movido a risa.

Fue virtualmente otro partido. Si en el "primero" los actores fundamentales habían sido Jaime Ramírez, Alfonso Sepúlveda, Leonel Sánchez, Carlos Contreras, Sergio Navarro, Luis Eyzaguirre —estos últimos por su labor de construcción de juego—, en el "segundo" pasaron a ser principalmente Mario Moreno y Bernardo Bello, Mario Ortiz y Jorge Toro, aun cuando éste luchó más que jugó. Muy tarde vimos ir a Ramírez otra vez adelante y coincidió su traslado con una postrera levantada de la "U", que no alteró, sin embargo, el resultado del partido.

Todos los deportistas usan...
DOLLY PEN
DESODORANTE sólido "TRANSPARENTE"
EL DESODORANTE DEL AÑO

PARA TODO EL AÑO
Representantes para Chile
LABORATORIO MAVER
Malaquías Concha 0354, Casilla 2601, SANTIAGO

LO MEJOR

Buena campaña viene cumpliendo Universidad Técnica. No ha perdido en canchas santiaguinas y comparte con San Felipe un segundo lugar muy amenazante para Unión Calera.

LA SEXTA FECHA DEPARO LO MEJOR QUE HA BRINDADO EL ASCENSO HASTA AHORA. (Notas de Jumar.)

BUENA fecha para el ascenso. Para muchos, la mejor. Los punteros animaron una jornada intensa en La Calera; también los rivales del norte conmovieron a los suyos y en dos reductos se registraron cifras dignas de la serie superior. En La Calera: 6.668 personas y E° 3.092,80. En Coquimbo, 7.047 personas y E° 2.711,50. Más atrás Chillán con 2.576 personas y E° 1.071,20. Y como contraste, la magra planilla de San Bernardo, con 289 personas y E° 107,60.

BUENA fecha, porque no hubo que lamentar anormalidades y en varias partes se asistió a pugnas fuertes, pero sin excesos. Como debe ser este torneo de aspiraciones tan claras. Unión Calera y Unión San Felipe, sin ir más lejos, lo hicieron todo, conforme lo habían planeado en las largas deliberaciones de la víspera. Mucha marcación, forwards maniatados, precauciones celosas y defensas que mandan en sus zonas. Así y todo pudieron remecerse en cuatro oportunidades y así y todo empataron a dos. Un desenlace que los caleranos recibieron tranquilos, porque mantienen la punta y en conso ya estaban cuatro a cero. Qué tranquilidad... Así da gusto irse al camarín. Y habrá que estar atento con ese insider Guerra que en Los Andes al menos conoce muy bien el camino de los cáñamos.

diciones de invictos, pero que constituyó a la vez motivo de sonrisas en San Felipe, por su condición de huésped. Y total, se siguen pisando los talones...

ESE gol de Bellomo al medio minuto sí que no estaba en ningún cálculo y pareció presagio de algo grande. Pero Unión Calera está con la moral arriba y lo tomó como un simple golpe de espada. Y como esta vez Orellana no encontró el claro, lo supli6 el brasileño Orlando, con dos saludos consecutivos a las mallas de Gálvez. Calera tiene, pues, dos goleadores muy serios en Orellana y Orlando. ¿No influirá en ello el hecho de actuar Meléndez entre ambos?... Nos parece que sí.

LINDA tarde para Coquimbo. Tarde de clásico, de triunfo y de fiesta. No pudo La Serena romper el cerco tendido a sus ases y, por el contrario, fue Bravo el que atravesó por muchas complicaciones a lo largo de ambos períodos. Derrota doble para las rojas casacas de La Portada que se van estancando en la tabla con estos reveses fuera de casa. No ha podido ganar La Serena este año como visitante y eso posterga sus pretensiones. Y si hablamos de derrota doble es por la rivalidad que anima a estas plazas nortinas. Para Coquimbo, no hay triunfo más preciado que el del domingo.

MAL andan las cosas en Lister Rossel. Ningún triunfo, tres empates en seis fechas y sólo cuatro goles a favor. Trasandino decidió el asunto en 45 minutos y cuando se fueron al descan-

NO pudo ser más acertada la inclusión de Lagos en la punta izquierda de Ñublense. Dos goles que le valieron al cuadro chillanejo una ajustada victoria sobre Colchagua. Dos goles que vinieron como perlas para tonificar el puntaje y el optimismo del once de Adolfo Rodríguez. Cuando descontó Liberona, ya era tarde, porque Ñublense no es de los que aflojan en sus lares.

OTRA vez vimos a Magallanes el sábado. Mal, muy mal el elenco albiceleste. Perdió sin apelación ante un adversario mejor constituido, más ordenado y menos rudo en sus reacciones. Es indudable que los defensores albicelestes se conducen con fiereza que entusiasma, pero las deficiencias son demasiado ostensibles y el empeño no lo hace todo. El ataque especialmente dejó de caminar y por diversas razones ha tenido que exhibir distintos nombres en cada jornada. Ahí estuvo justamente la diferencia primordial. Universidad Técnica —invicta hasta el momento, en Santiago— tuvo cinco delanteros más atinados, mejor distribuidos y si proceden con mayor codicia, después del tres a cero, la cuenta pudo ser insospechada. A esa altura Ojeda estaba muy maltrecho —también Sierra estuvo varios minutos en

Entra Gatica ante la actitud siempre severa de Pizarro... Bien ganó la Técnica a Magallanes, provocando desaliento en las huestes albicelestes. Sorprendió el vencedor en el aperitivo sabatino.

su lugar—, y no era difícil doblegarlos. Universidad Técnica en una palabra tuvo ataque. Y ganó bien.

LOS únicos que se midieron en familia fueron San Bernardo e Iberia. No en vano salieron al campo como colistas. San Bernardo dejó esa posición y el gol inicial de Iberia no pasó más allá de un esfuerzo madrugador. A la larga, los puntos quedaron junto a los rieles caseros. Cumplida, pues, la sexta fecha, hay un líder y dos cuadros en el fondo, es decir se va aclarando la tabla y poco a poco se podrá ver más claro.

JUMAR

LA MENDOCINA

Trajes de medida y Confección fina.
(BOLSILLO CONTRA ROBO: M. R.)
SAN DIEGO N.° 283 FONO 66665

CREDITOS

PRIMERA RUEDA. SEPTIMA FECHA:
Sábado, 15 de julio de 1961.
Estadio Santa Laura.
Público: 5.085 personas.
Recaudación: E° 3.269,05.
Referee: L. Cantillana.
UNION ESPAÑOLA (2): Nitsche; Beltrán, Aguilera, M. Rodríguez; Reveco, Gilli; M. Ramírez, Linazza, H. Landa, Rial y F. Landa. (E.: F. Villagas.)
WANDERERS (1): J. Olivares; Valentini, Canelo, Hoffmann; Salinas, Dubost; Reinoso, García, Tobar, R. Díaz y G. Díaz. (E.: J. Pérez.)
Goles: Tobar, a los 11, Ramírez, a los 13, y H. Landa, a los 15 del primer tiempo.

Domingo, 16 de julio.
Estadio Nacional.
Público: 35.802 personas.
Recaudación: E° 25.511,95.
Referee: M. Gasc.
PALESTINO (2): Giambartolomei; García, Almeyda, Toro; Castañeda, Mahor; O. Rojas, Coll, J. Cortez, Fernández y Castro. (E.: H. Tassara.)
SANTIAGO MORNING (1): Godoy; Villanueva, Lepe, I. Carrasco; Cruz, Cubillos; J. Torres, Leiva, F. Rodríguez, Fuenzalida y Lezcano. (E.: I. Fernández.)
Goles: Fuenzalida, a los 16, Rojas, a los 25, y Castro, a los 29 del primer tiempo.
Referee: C. Vicuña.
COLO COLO (1): Escuti; J. González, E. González, Montalva; Guevara, Ortiz, Moreno, Hormazábal, H. Alvarez, Toro y Bello. (E.: H. Carrasco.)
UNIVERSIDAD DE CHILE (1): Astorga; Eyzaguirre, Donoso, S. Navarro; Contreras, A. Sepúlveda; J. Ramírez, E. Alvarez, Campos, Godoy y L. Sánchez. (E.: L. Alamos.)
Goles: L. Sánchez, a los 16 del primer tiempo; Hormazábal, a los 8 del segundo, de penal.

Estadio Braden (Rancagua).
Público: 5.861 personas.
Recaudación: E° 2.833,85.
Referee: P. Sorkadis.
UNIVERSIDAD CATOLICA (2): Behrends; Jorquera, Villarroel, Collio; Olivares, Luco; Fouilloux, Nackwaki, M. Soto, Trigilli y O. Ramírez. (E.: M. Mocciola.)
O'HIGGINS (1): Zazzali, Draguett, Vairo, J. Pérez; Pozo, Varela; Luna, Morales, Cabrera, Zavaletta y O. Ortiz. (E.: C. Orlandelli.)
Goles: Luna, a los 34, y M. Soto, a los 36 del primer tiempo; Fouilloux, de penal, a los 37 del segundo.

Estadio El Tranque, Viña del Mar.
Público: 3.102 personas.
Recaudación: E° 1.727,50.
Referee: R. Hormazábal.
EVERTON (1): R. Contreras; L. González, Martínez, O. Pérez; Gallardo, E. Rojas; Betta, Leal, Olivares, Giarrizo y Alcaíno. (E.: S. Biondi.)
SAN LUIS (1): Gardella; Arias, Castillo, Mena; Silva, Fanelli; Millas, Picó, Gatti, Ríos y E. Rojas. (E.: J. Varela.)
Goles: E. Rojas, a los 41 del primer tiempo; Giarrizo, a los 35 del segundo.

Estadio Fiscal de Talca.
Público: 3.462 personas.
Recaudación: E° 2.042,95.
Referee: J. Cruzat.
AUDAX ITALIANO (2): F. Fernández; Yori, Torres, Escobar; Astorga, Parra; Araya, Zizinho, Ceninho, Espinoza y Aguila. (E.: Comisión Técnica.)
RANGERS (0): Rubio; Ramírez, Badilla, Romero; Cantatore, Parada; Carrasco, Martínez, Arredondo, Campos y J. Sepúlveda. (E.: O. Cabral.)
Goles: Parra, a los 33, y Ceninho, a los 38 del segundo tiempo.

Estadio Santa Laura.
Público: 611 personas.
Recaudación: E° 260,80.
Referee: W. Krauss.
FERROBADMINTON (2): Piturra; Manterola, Carmona, F. Ríos; L. Ramírez, H. Rodríguez; Fuentes, Matti, H. Molina, Tapia y Villegas. (E.: F. Hormazábal.)
GREEN CROSS (1): Musimessi; Salinas, Edwards, Chacón; Muturana, G. Carrasco; Olmos, Druziuk, Albella, Aravena y Dagnino. (E.: D. Pesce.)
Goles: Molina, a los 25 del primer tiempo; Molina, a los 22, y Druziuk, a los 35 del segundo.

SCORERS DEL CAMPEONATO PROFESIONAL

CON 6 GOLES: J. Cortez (P), A. Fouilloux (UC), y C. Linazza (UE).
CON 5 GOLES: L. H. Alvarez (CC), H. Landa (UE), J. Soto (CC), y A. Tobar (W).
CON 4 GOLES: R. Cabrera (O'H), J. Fernández (P), S. Leiva (SM), C. Campos (U), R. Trigilli (UC), O. Rojas (P), y J. Giarrizo (E).

NOTA: Por un error se incluyó en el número anterior a Roberto Coll con 3 goles, y se omitió a Osvaldo Rojas que tenía ese número de tantos; con el gol del domingo, el puntero de Palestino aparece en la lista, ahora correctamente, con 4 goles.

CARNAVAL DE MARCAS

NI el tiempo frío, nuboso, que a ratos acentuó la llovizna, fue obstáculo para que atletas rusos y norteamericanos cumplieran en su confrontación efectuada los días 15 y 16, performances de real jerarquía. El Estadio Lenin, en Moscú, vivió momentos de impresionante emoción al enriquecerse la tabla de records mundiales con seis nuevos registros, además de las luchas entabladas en cada prueba, que contó con la inscripción de sólo dos atletas por país. En un total de 22 pruebas para varones, USA logró 13 primeros puestos y en las 10 correspondientes a las damas, 8 fueron

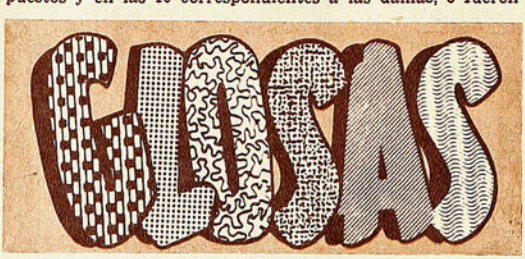

para las soviéticas. El puntaje definió la victoria de USA en varones por 125 puntos contra 111, y la de Rusia en damas, por 68 por 39. Los nuevos records se dividieron en partes iguales. Tres para USA y tres para los soviéticos. Ralph Boston, el formidable campeón olímpico y mundial de salto largo, para quien es costumbre añeja saltar sobre los ocho metros, dejó la marca ahora en 8,27 m. Los otros dos records estadounidenses correspondieron a sus velocistas, varones y damas, que en la posta corta señalaron 39"1 y 44"3, respectivamente. Valery Brumel, el pequeño pero ágil saltador de alto, disipó toda duda con respecto a su primacía en esta prueba, al vencer nuevamente y por quinta vez consecutiva, a contar desde Roma a John Thomas, salvando la varilla colocada a 2,24 m. Dos damas completaron la trilogía mundial rusa: Tatiana Schelkanova en largo, con 6,47 m., y Tamara Press, en disco, con 57,43 m.

Frank Budd, ganador de los 100 y 200 m. planos con 10"3 y 20"8; Hayes Jones, con 13"8 en 110 vallas; Sievert, 1'46"8 en 800 m.; V. Kreep (URSS), 16,68 en triple; Rudenkov (URSS), 66,34 en martillo; Irina Press (URSS), 10"6 en 80 vallas; N. Sokolav (URSS), 8'35"4 en 3 mil steeplechase; Joy Silvester, 58,46 m. en disco; Tamara Press, 17,25 m., en bala, y Wilma Rudolph, 11"3 en 100 metros planos, fueron los realizadores de performances de categoría universal, lo que prueba el alto grado de preparación con que los atletas de ambos países afrontaron la contingencia. Las expectativas de presenciar la caída de los records de 5 y 10 mil metros no se consolidaron, debido a la poca o ninguna resistencia de los atletas norteamericanos que mostraron tener su talón de Aquiles en sus fondistas.

CICLISTAS AL MUNDIAL

NO DEJARA de extrañar, porque no se hizo campaña previa, y, además, porque no se reconocen antecedentes valederos a nuestros campeones para justificar un viaje a Europa, a fin de intervenir en los campeonatos del mundo de ciclismo, que reúne a todo lo más notable que existe en los bandos amateurs y profesionales. La noticia golpeó una vez que estaban listos para partir: dos pedaleros y un entrenador.

Es una iniciativa particular, que, por sus propósitos, merece acogida favorable, firmas comerciales, clubes deportivos y amigos, hicieron la caja como un estímulo para dos pedaleros connotados, de los cuales uno es un joven de muchas posibilidades: Juan Vallejos, del CIC. Su compañero es Roberto González, del Centenario, y el entrenador, Salomón Orellana. No se les manda a obtener figuraciones ilusas, sino a que vayan a recoger experiencias y traigan conocimientos sobre maneras de preparar máquinas y fortalecer a los corredores. Un proceso que cada día presenta novedades, y en el cual el ciclismo chileno se ha quedado atrás.

Los argentinos les abrieron los ojos a los nuestros: "Nunca seremos nada con nuestras carreritas de aquí. El ciclismo en Europa es mayor, y codeándose y costaleándose junto con sus campeones esforzados y capaces es como se progresa. Hay una serie de lecciones desconocidas de entrenamientos, alimentación, estrategia, labor de equipos y un sinfín de detalles básicos, que es la biblia para las competencias".

A embeberse en todas esas novedades van estos chilenos, que competirán en agosto próximo en el Mundial de Zurich, Suiza, y luego se quedarán en los campos de entrenamientos y talleres de Francia e Italia.

Salomón Orellana mantiene correspondencia con Guido Costa, de Italia, y Louis Girarden, de Francia, que son los "capos" de ciclismo en lo técnico.

En Concepción también se hizo un esfuerzo similar, de parte del comercio y aficionados al ciclismo, para enviar a Europa a Santiago Rebolledo.

TABLA DE POSICIONES — 29.º CAMPEONATO PROFESIONAL DE FUTBOL

1961	Audax I.	Colo Colo	Everton	Ferro	G. Cross	O'Higgins	Palestino	Rangers	S. Luis	S. Morning	U. Española	U. Católica	U. de Chile	Wanderers	PUNTOS	LUGAR
A. Ital						1—2	2—0	2—0	1—1	0—0		1—1		3—3	6	8.º
C. Colo			6—2	1—1	1—3	5—3		2—2					1—1	1—1	8	5.º
Everton		2—6		3—1			1—0	2—0	1—1		1—2	2—3			7	7.º
Ferro		1—1	1—3		2—1	0—2		1—0		0—2				0—1	5	10.º
G. Cross		3—1		1—2		0—0		0—1	4—1	1—3				0—1	5	10.º
O'Higg.	2—1	3—5		2—0	0—0						0—1	1—2	2—3		5	10.º
Palest.	2—1		0—1					4—1	2—1	5—2	2—1	3—3			11	1.º
Rang.	0—2	2—2	0—2	0—1	1—0								0—3	4—2	5	10.º
S. Luis	1—1		1—1		1—4		1—4				1—3	0—3	0—1		2	14.º
S. M.	0—0		2—0	3—1		1—2					3—1	1—1	0—0		9	4.º
U. Esp.			2—1		1—0	2—5		3—1	1—3		2—5		2—1		8	5.º
U. C.	1—1		3—2		2—1	1—2		3—0	1—1	5—2					10	3.º
U. de Ch.		1—1			3—2	3—3	3—0	1—0	0—0				2—1		11	1.º
Wand.	3—3	1—1		1—0	1—0		2—4			1—2		1—2			6	8.º

Posteriormente esta iniciativa no pudo prosperar, por haberse inhabilitado al corredor penquista, restituyéndose las erogaciones obtenidas.

VERGARA EN ESPAÑA

SERGIO VERGARA es indiscutiblemente la mejor mano que posee la esgrima chilena para espada. Y no sólo es valor sobresaliente para nuestras pedanas, sino también para lucir en las de América. Desde que estuvo dos temporadas en Francia, enriqueció su técnica y su acervo, y es un tirador de recursos, astucia y experiencias. Sólo adversarios de jerarquía superior podrán aventajarlo.

No llamó la atención que retuviera su título de campeón de Chile en el torneo 1961, cumplido la tarde del sábado en la Casa de la Esgrima. Ganó todos los asaltos de clasificación y final; sin embargo, encontró calificada oposición de Eduardo Wainstein, que es otro de nuestros habilísimos esgrimistas, y el encuentro final adquirió caracteres lucidísimos, como lo prueba su desarrollo. Se registraron sucesivos empates a 1, 2, 3 y 4 asaltos, para imponerse Vergara por 5 a 4.

Edgardo Lattes fue hombre destacado en la competencia de espada que no es su especialidad; no obstante, superando todas las expectativas, se clasificó subcampeón, lugar de preferencia que le ganó a Wainstein sólo por un golpe. Los resultados estrechos demuestran la forma equilibrada en que se resolvió la disputa del título nacional de espada, sin que por ello dejara de resaltar la capacidad de Sergio Vergara. Edgardo Lattes, la semana pasada, ganó el campeonato de florete.

La clasificación final fue la siguiente: Campeón, Sergio Vergara, del Stade Français, invicto; 2.º, Edgardo Lattes; 3.º, Eduardo Wainstein (ambos con 5 victorias y 2 derrotas); 4.º, Lino Dávila; 5.º, Enrique Alvarez; 6.º, Alberto Bravo; 7.º, Hernán Fuentes y 8.º, Patricio Adasme.

BASQUETBOL DE OVEROL

ASI SE PUEDE llamar un campeonato que se jugó en San Felipe y Los Andes. El Nacional de básquetbol escolar secundario, vale decir, de los liceanos de Chile.

¿Dónde hay más planteles secundarios en el país? En Santiago. Pero en Santiago no está el mejor seleccionado de básquetbol. Debía estarlo, si se supone que es justa aquella premisa ahora tan socorrida en el deporte: la cantidad atrae la calidad.

Nada. En este campeonato que se jugó con mucho entusiasmo en las dos ciudades andinas, es cierto que Santiago fue uno de los cuadros capaces; tenía que serlo, pero el título se lo llevó Temuco. El cuadro sureño, formado por Gallardo, Barnetche, García, González, Yáñez, y otros, terminó invicto y se apoderó del título con todos los merecimientos, pues en cada brega no dejó dudas de que era el mejor. Respondió al prestigio ya reconocido en el básquetbol chileno de que la Ciudad de la Frontera es notable incubadora. La de Salvadores, Bernedo y compañía. La del Instituto San José. ¡Temuco único invicto y campeón!

La clasificación final fue la siguiente: 1.º, Temuco; 2.º, Santiago; 3.º, Valparaíso; 4.º, Aconcagua; 5.º, Osorno; 6.º, Concepción; 7.º, La Serena; 8.º, Antofagasta; 9.º, Talca; 10.º, Curicó y 11.º, Linares.

YURIS ESTA MEJOR

YURIS Laipenieks se encuentra de vacaciones en Santiago. Se sabe que el decatleta chileno está estudiando en una universidad norteamericana, y allá se mantuvo en constante adiestramiento atlético, como lo demostró el sábado, en cuanto supo que se cumplía un torneo de la Santiago en el Estadio Nacional.

Estaba en condiciones de afrontar bien un pentatlón, y se le puso en el programa, para que Yuris, que posee la mejor marca computada en cinco pruebas de Chile y Sudamérica, tratara de superarla. No le costó mucho, porque es un decatleta veinteañero de indiscutible porvenir, y estableció nuevo record chileno y sudamericano de pentatlón. Sumó 3.055 puntos por 2.555 que había registrado él mismo hace dos años en la misma pista. Cien puntos que pudieron ser bastantes más, si hubiera encontrado el estímulo de una lucha apremiada, pero no había quién se le acercara siquiera en cada una de las cinco competencias.

Su puntaje se concretó de esta manera:

Lanzamiento de jabalina	57 metros 71	682 puntos.
Salto largo	6 metros 73	704 puntos.
200 metros	23 segundos 2	721 puntos.
Lanzamiento disco	43 metros 36	725 puntos.
1.500 metros	5 minutos 6 déc.	258 puntos.

Esta prueba está reconocida por la Confederación Sudamericana de Atletismo, y por lo tanto el record es homologado, pero no por la reglamentación internacional de la FIAA.

Como se recordará, Yuris Laipenieks, que es nuestro mejor defensor en decatlón, no pudo competir en el Sudamericano de Lima por inconvenientes para viajar en una época de intenso estudio en su universidad.

Yuris evidencia cada vez mayor solidez física y dominio en lo que ejecuta.

TRES concursantes totalizaron el máximo de 40 puntos en nuestro Concurso de Pronósticos FALABELLA de la última semana. Fueron ellos don Manuel Arancibia P., Echenique Parcela 82, Santiago; don Ernesto Estay, Catedral 2939, Santiago, y don José Tolosa Alarcón, Vicuña Mackenna 530, Santiago. Practicado el sorteo de rigor, la fortuna favoreció al señor Arancibia, quien puede pasar a nuestras oficinas a retirar el vale correspondiente para cobrar su premio.

USTED NADA PONE, SOLO GANA CON FALABELLA

participando en nuestro concurso de pronósticos 1961. Bases y premios al reverso.

MIGAJAS

POR DON PAMPA

NUNCA hubo una prueba más reñida en un Sudamericano de Atletismo como el lanzamiento del disco en Lima.

Se sabe que se colocan banderitas para marcar los lanzamientos de cada uno de los competidores. Después del sexto lanzamiento esa vez el público no podía darse cuenta cuál era la colocación del segundo hasta el sexto. Las banderitas estaban casi en una línea, como si estuvieran formadas.

Vean lo que dijo después la huincha: 2.º Helf, Argentina, 46,98; 3.º Héctor Menacho, Perú, 46,97; 4.º Dieter Gevert, Chile, 46,82; 5.º Daniel Cereali, Venezuela, 46,71, y 6.º Dagoberto González, 46,64.

Como está dicho todos muy parejos. Casi en línea cinco banderitas. Ganó el argentino Krusse, con 48,57.

—•—

ES secreto a voces que en el Gobierno no quieren oir hablar de la Polla del fútbol, única forma posible de obtener los fondos que necesita el deporte para su robustecimiento. Mencionar la Polla en La Moneda es tabú.

Sin embargo, me contaban que un alto funcionario del Senado obtuvo, el otro día, en la Polla del fútbol, que se juega entre el personal del parlamento, una buena torta.

Lo importante es hacer una entre los senadores y diputados a manera de propaganda.

—•—

ESA tarde del match de Universidad Católica con Santiago Morning, el espectador que estaba a mi lado comentó el asunto, cuando vio al árbitro ordenar la repetición del penal que sirvió Fouilloux, y que significó el empate a última hora de la UC. Se sabe que el jugador falló la primera vez, y en la segunda, se corrigió y lo mandó muy bien colocado. Dijo el vecino:

—Lo mismo que en el tiro al blanco. Dan tiros de prueba en los penales.

—•—

A propósito de ese penal y de ese empate, el tesorero de Santiago Morning sacaba cuentas.

Según la reglamentación se reparte entre los equipos el porcentaje con tanto para el ganador y tanto para el perdedor, y como se registró el empate, decía:

—¿Se dan cuenta? Ese gol nos significó medio millón de pesos en contra.

MARCELO de Souza es el joven brasileño que ganó la garrocha en el Sudamericano de Lima. Un desconocido, y muchos lo confundieron con Fausto de Souza que fue campeón y recordman sudamericano.

Marcelo era su hermano menor y explicó después que su familia era de garrochistas, pues había otro hermano más chico que ya saltaba también 3 metros 90.

Contaba: "En casa la garrocha es obligatoria, porque todos los hermanos dormimos en un entrepiso y para evitar la escalera tenemos una garrocha. A la hora de dormir cada una la clava en el suelo y brinca arriba.

"Se considera una vergüenza que se use la escalera entre los varones y la altura es de 3 metros 50.

"A los 15 años ya hay que pasar esa altura."

—•—

EL equipo de las Estrellas Albas está "fuera de serie" en las canchas del básquetbol femenino chileno y así es como sin esforzarse mucho gana todos sus partidos. Es gran equipo y una verdadera selección nacional.

Hace poco algunas dirigentes de los clubes de la Asociación Santiago gestionaron un acuerdo, a fin de no presentarse en ningún encuentro frente a Colo Colo. Dar el match por perdido y que éste se ganara el título sin jugar.

Felizmente no prosperó tal aberración que denotaba escaso espíritu deportivo.

—•—

EL senador Aguirre Doolan contaba hace algunas noches, en rueda de dirigentes deportivos, a raíz de su discurso tan comentado en favor del deporte y de su importancia y necesidades en la vida de una nación. Verdad es que nunca se escuchó una voz más oportuna en la Cámara Alta:

—Lo que son las cosas —decía el rubicundo senador —; yo hice atletismo en el colegio y hago un poco de equitación en el Santiago Paperchase; sin embargo, el mejor premio lo acabo de recibir ahora antes de ganar la prueba.

—¿Cómo así?

—La página que la dirección de "ESTADIO" tuvo la gentileza de dedicar a mis palabras en el Senado. Estímulo muy valioso para mí.

—•—

¡QUE osadía del viejo Albella de lanzarse en esa "palomita", el domingo, en el match de Green Cross - Colo Colo!

Le sonaron tanto los huesos al caer que parecía una cremallera.

El chueco goleador de la Cruz Verde no se tiene compasión.

BASES DEL CONCURSO DE PRONOSTICOS FALABELLA

Nuestro concurso año 1961 tendrá variaciones con respecto al del año pasado, tendientes a facilitar el concurso de nuestros lectores, respondiendo así al enorme entusiasmo demostrado en la temporada anterior. Nuestro cupón semanal deberá ahora ser llenado con el resultado de sólo dos partidos de la competencia oficial que elegiremos entre el Ascenso y Honor, de acuerdo con nuestro criterio. Además, el concursante deberá llenar un tercer casillero con el número total de goles que se marcarán en los partidos de la División de Honor en la fecha que corresponda. Cada resultado acertado en cifras exactas valdrá diez puntos. Cinco en caso de señalar el vencedor sin el score exacto. Igual procedimiento regirá para los empates. El concursante que acierte el número exacto de goles recibirá 20 puntos. El máximo puntaje que puede acumularse será, pues, de 40 puntos.

PREMIOS

El ganador de cada semana obtendrá un vale por E° 100, canjeables en mercadería de cualquiera de las tiendas que la firma FALABELLA posee en la capital: sastrería, modas femeninas, niños, menaje. El nombre del vencedor será publicado en la edición de ESTADIO que corresponda y el agraciado recibirá su vale contra entrega del ejemplar del cual recortó el cupón.

Al término de los torneos de Ascenso y de Honor, se sortearán entre los ganadores de cada semana dos premios más. Uno de 300 escudos y otro de 200.

PLAZOS

Los cupones serán publicados en la edición de la semana anterior a la fecha correspondiente. Los participantes tendrán así un plazo de 9 días para su envío, lo que permitirá con holgura la participación de las provincias. El plazo semanal vencerá los días viernes a las doce meridiano de la semana de la misma "fecha" del campeonato, para la cual sirven los pronósticos.

Nota: La revista no responderá por atrasos, pérdidas o cualquier circunstancia que impida la llegada oportuna de los cupones a nuestras oficinas.

En el sobre donde debe ir incluido el cupón o los cupones debe escribirse con letra clara: REVISTA ESTADIO, Concurso Pronósticos FALABELLA, Casilla 3954, Santiago, o Avda. Santa María 0108, Santiago. En esta dirección, que corresponde a la revista ESTADIO, se instalará además un buzón en el primer piso.

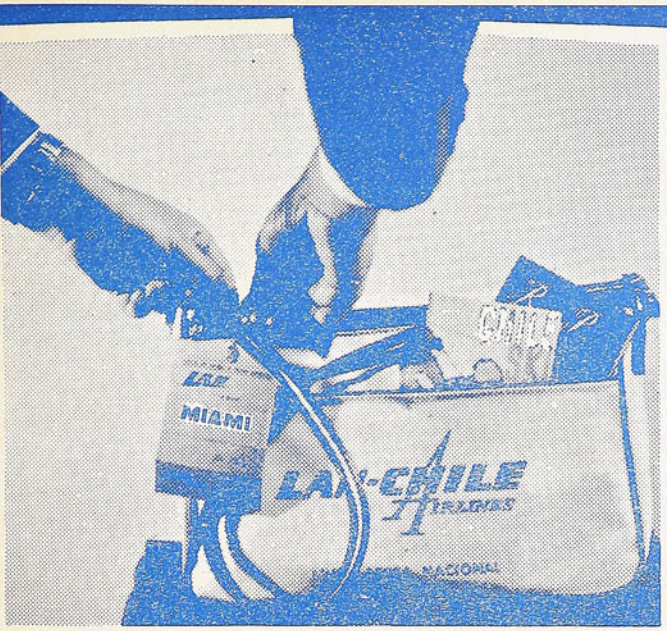

este será su punto de destino

Este será su punto de destino, si consulta las extraordinarias facilidades que LAN - CHILE pone a su disposición para realizar este viaje.

Económicas tarifas . . . y además
Ud. viajará rodeado de la tradicional atención de LAN - CHILE.

EE.UU. - PANAMA - PERU - BOLIVIA - CHILE
ARGENTINA - URUGUAY.

Consulte a su Agente de Viajes.

LAN-CHILE

La Sportiva

SAN DIEGO 1069
CASILLA 9479
SANTIAGO

PRECIOS ESPECIALMENTE REBAJADOS

BOLSAS PORTAEQUIPOS DE LONA:		
Tamaño corriente	E°	1,06
Tamaño grande	E°	1,17
Recargo por escudo de Club profesional	E°	0,10
MEDIAS DE LANA:		
Lana corriente, cualquier color	E°	1,29
Lana fina, un color	E°	1.66
Lana fina, listadas	E°	1.70
Lana fina, blancas	E°	1.73
PANTALONES DE FUTBOL:		
Cotton con elástico o cordón, blanco, azul, negro	E°	0,83
Cotton con cinturón, blanco, azul negro	E°	0.95
Piel blanca, con cordón	E°	1.12
Piel blanca, con cinturón	E°	1.26
Piel azul o negra, con cordón	E°	1.26
Piel azul o negra, con cinturón	E°	1.43
PELOTAS MARCA "SCORER" (M. R.)		
N.° 1	E°	4,18
N.° 2	E°	4,41
N.° 3	E°	4,73
N.° 4	E°	8,47
N.° 5, 12 cascos	E°	8,87
N.° 5, 18 cascos	E°	10,91
N.° 6, 12 cascos	E°	9,77
N.° 6, 18 cascos	E°	12,21
RODILLERAS LISAS Y TOBILLERAS:		
Marca "Atleta"	E°	0,86
RODILLERAS PARA ARQUERO, PAR	E°	2,77
SLIPS ELASTICO, MARCA "ATLETA":		
Nos. 1-2	E°	1,95
Nos. 3-4	E°	2,28
ZAPATOS DE FUTBOL:		
Art. "1069".—		
Nos. 22 al 25	E°	3.93
Nos. 26 al 29	E°	4.12
Nos. 30 al 33	E°	4.31
Nos. 34 al 38	E°	5.69
Nos. 39 al 44	E°	5.86
"Olímpicos".—		
Nos. 34 al 38	E°	6.18
Nos. 39 al 44	E°	6.48
"Record", tipo profesional.—		
Nos. 34 al 38	E°	9.18
Nos. 39 al 44	E°	9.68
ZAPATILLAS BASQUETBOL "CATECU":		
Blancas o negras.—		
Nos. 34 al 38	E°	3,20
Nos. 39 al 44	E°	3,71
"Playflex", negras.—		
Nos. 34 al 38	E°	4,57
Nos. 39 al 44	E°	5,28
"Fintas", blancas.—		
Nos. 34 al 38	E°	5,67
Nos. 39 al 44	E°	6,26
Zoquetes de lana fina	E°	1.32

Para camisetas y pedidos por equipos completos, rogamos solicitar cotización. Grandes rebajas.

NO DESPACHAMOS REEMBOLSOS INFERIORES A E° 3.

AL REMITIR CON SU PEDIDO, EL VALOR TOTAL DE ESTE (EN CHEQUE, GIRO O LETRA BANCARIA), NO COBRAREMOS GASTOS DE EMBALAJE NI FLETE, Y ECONOMIZARA LA COMISION DEL 5% QUE LOS DIVERSOS SERVICIOS COBRAN POR REEMBOLSOS.

REEMBOLSOS POR AVION: 20% ABONO ANTICIPADO.

Empresa Editora Zig-Zag, S. A. — Santiago de Chile, 1961.

Delantera de Colo Colo 1961. De izquierda a derecha: Luis Hernán Alvarez, Jorge Toro, Juan Soto, Francisco Valdés y Bernardo Bello.

HUMBERTO DONOSO, defensa-central de Universidad de Chile.

estadio

M. R.

¿ qué tal ?

ME HICE DE UN

CONSULTORIO de PELICULA

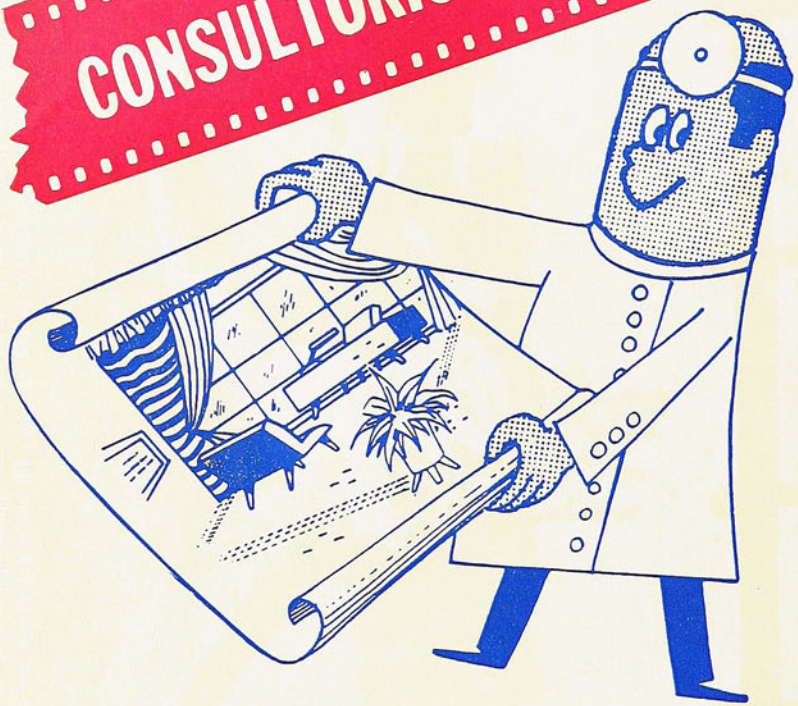

... gracias a un **PRESTAMO CONTROLADO!**

LA ANTIGUEDAD DE MI
CUENTA DE AHORRO
y el promedio de los saldos, determinaron
el monto del ventajoso crédito que obtuve
y con el que construí el consultorio a mi gusto

BANCO DEL ESTADO DE CHILE

estadio

REVISTA GRAFICA DE DEPORTES

Año XX — N.º 948 — Publicación Semanal — Santiago de Chile — 27 de julio de 1961.

Director: ALEJANDRO JARAMILLO N.
Dirección y Administración: Avenida Santa María 0108, 3er. piso. Casilla 3954. Fono 392116.

PRECIO DE VENTA EN TODO EL PAIS: E° 0,20 ($ 200)

Sección de Imp. y Fot.
27 JUL 1961
Depósito Legal

PARECIA que esa pelota iba a ser interceptada por el arquero. Sin embargo, una milésima de segundo impidió que se encontraran en el aire la mano ansiosa y el esférico. Mas gracias al lente de Eugenio García nos queda toda la fuerza dramática del alado esfuerzo de Contreras y la belleza de su vuelo en el espacio.

A SORBITOS

AHORA resulta que los colocolinos son más católicos que nadie. Al séptimo descansaron.

———

QUE domingo más extraño. Golearon a Wanderers en Playa Ancha, le hicieron siete goles al Audax, Leonel perdió un penal y aplaudieron al árbitro en Rancagua.

———

LO que tiene que hacer la Católica para ganar el campeonato es no jugar más en Santiago.

———

DESDE el domingo, los Landa pasaron a ser familia no grata en Talca y sus alrededores.

———

SON tan buenos comerciantes los españoles que no debe extrañar que hayan empatado en los descuentos.

———

ESTAS cosas que hace la Católica son para creer en el centralismo.

———

LA verdad es que a la defensa de Ferro le falta una letra. Debía ser Fierro.

———

¡QUE derroche de capital! Nackwacki y Trigilli fueron los forwards católicos que más tuvieron la pelota en los pies y los que menos la aprovecharon.

DESDE LA ALTURA

PRIMERO fue Universidad Católica quien felicitó públicamente a Unión Española por la hidalguía con que los defensores rojos aceptaron la derrota en los albores del campeonato. Posteriormente Unión Española hizo lo propio a raíz del revés sufrido por los rancagüinos en Santa Laura. Ahora es Audax Italiano el que supo aceptar una mala tarde con nobleza singular, recibiendo una goleada insólita sin llegar al gesto agrio o a la intemperancia desagradable. Gestos y actitudes que revelan que vamos por buen camino, que nuestros clubes han comprendido la verdadera finalidad del deporte y que por encima de rivalidades y tradiciones existe un espíritu y una amistad común.

No hace mucho, los finalistas de la Copa Green Cross se reunieron en fraterno ágape, borrando toda diferencia entre vencedores y vencidos. Fue una iniciativa de Universidad Católica —ya aplaudida en su oportunidad—, porque se tomó en vísperas del encuentro decisivo, cuando se ignoraba el resultado. El sábado en la noche, Wanderers retribuyó la gentileza y un grupo de dirigentes santiaguinos, acompañados de sus esposas, comieron el sábado en el Club Naval, en significativa mancomunión de ideas y de afectos. Es más, la Municipalidad de Valparaíso tenía proyectado rendir un homenaje a Wanderers por la conquista de ese trofeo, pero el instituto porteño eludió toda celebración espectacular, por considerar que la tragedia de Green Cross enluta a todos los equipos y que 1961 es un año de luto para el fútbol. Se ofició entonces una Misa en recuerdo de los caídos y en la nave central de un templo doblaron sus rodillas los veintidós hombres que iban a medirse horas más tarde en Playa Ancha. Todo esto demuestra que se ha dado con la senda que el deporte predica y que las instituciones más representativas del fútbol chileno —congéneres y hermanas al fin de cuentas— se han compenetrado de que su misión va más allá de disputar dos puntos semanales, y que a todas corresponde afianzar estos principios de solidaridad humana y convivencia social.

JUMAR.

NO hay duda de que somos un país muy culto. Hasta en el fútbol mandan las universidades.

———

LUCHO Ayala es el tenista más linajudo del mundo. Siempre que pierde es con el campeón.

———

LO malo es que en todos los torneos hay un campeón..., que no es Ayala.

———

PITURRA es un nuevo nombre que se incorpora al fútbol. Tan nuevo que nadie sabía si era apodo o apellido.

———

LO único lógico en fútbol es que Toro sea quien haga la fuerza en Colo Colo.

———

PARA los de O'Higgins, el mejor hombre del campo fue Claudio Vicuña.

———

EL internacional Zizinho es difícil de comprender. Siempre a la afirmativa y a la negativa. Zi-Zi-No.

———

LA diferencia que existe entre el fútbol y el golf es que en fútbol los palos no cuentan.

———

EL primero en felicitar a Robles después del partido en el puerto fue Canelo. Un abrazo con muchas ramas.

CACHUPIN

LA del MUNDO 1962

Noticiario · Anecdotario · Estadística

NUNCA como ahora el nombre de Chile se pronuncia en el extranjero con mayor asiduidad ni con voces más interesadas. Desde todos los rincones del orbe brota una evidente inquietud por saber en su detalle mínimo todo cuanto se hace y ocurre en nuestro país como sede del próximo mundial de fútbol. Un pequeño país que el deporte está transformando en grande al conjuro del interés y el comentario foráneo. Chile está adquiriendo así patente de potencia. Grandes firmas publicitarias también quieren clavar su pica en Flandes. Tres o cuatro naciones han hecho llegar propuestas para tomar en sus manos algunos de los variados recursos a los cuales se apelará para incrementar los fondos destinados a solventar los gastos de organización. La FIFA, por su parte, ya sacó cuentas, y espera que el Comité del Mundial imprima por lo menos cien mil programas financiados por alguna propaganda comercial, los que vendidos a un precio razonable de 250 pesos cada uno, dejarán en las arcas la no despreciable suma de 25 millones de nuestros pesos.

CON el fin de aunar opiniones entre los árbitros de todos los hemisferios y contar así con una interpretación "standard" en los partidos que habrán de disputarse en Chile, la FIFA ha organizado un curso para jueces, que se iniciará en Lima el próximo 21 de agosto. De sala de clases y cancha de ensayo hará el Estadio Nacional de esa ciudad. Este curso contará con la dirección de Adolfo Linderberg y Pedro Escartin. Este último, reputado juez y técnico futbolístico de probada capacidad. Escartin, seleccionador nacional del equipo de España hasta no mucho, dirigió el conjunto hispano en la primera fase de las eliminatorias del Mundial y en los últimos partidos internacionales, habiendo renunciado, para dedicar sus esfuerzos a la altruista labor de dirigir estos cursos, que contarán con la asistencia de 29 árbitros sudamericanos. La nómina de los jueces chilenos que serán matriculados para estos efectos ya fue enviada por el Comité de Arbitros a la Asociación Central, para su estudio definitivo.

TRES candidatos se mencionan para llenar la plaza de presidente de la FIFA, vacante por el reciente fallecimiento de Mr. Arthur Drewry: Stanley Rous, de Inglaterra; Ottorino Barassi de Italia y Ernest Thommen, de Suiza. Es muy difícil, por diversas circunstancias, que alguno de estos tres concilie la aceptación de una mayoría, por lo que se estima que se iría a la elección de un candidato de transacción. Y éste no sería otro, por la estimación que se le profesa, por sus relevantes dotes personales, que han gravitado en

Carlos Dittborn, una posibilidad con base europea para llenar la vacante de presidente de la FIFA.

todos los sectores directivos europeos, el presidente del Comité Ejecutivo del Mundial, Carlos Dittborn.

SOLO un encuentro ha sido oficialmente fechado para el próximo mes de agosto, correspondiente a las eliminatorias europeas con pasaje para Chile. Por el grupo cinco deberán medirse el día 23 Rusia y Noruega. En tanto, en nuestro continente, despidiendo el mes de julio, Uruguay, en su casa, tendrá como rival, en el partido decisivo de vuelta, a los bolivianos. En el primer match se registró un empate a un tanto, de manera que los orientales están en inmejorable situación para integrar el sexteto de equipos nacionales sudamericanos que participarán en las finales. Ya están en esta nómina Argentina, Colombia, Chile, Brasil, y, presumiblemente, Uruguay, al que será difícil derrotar en Montevideo. El sexto candidato saldrá de los dos partidos que deben jugar entre sí México y Paraguay. El movimiento eliminatorio será más animado en septiembre, mes en que el fixture oficial señala las siguientes fechas para la zona europea: día 10: Hungría-Alemania Oriental. De ganar Hungría, ya se habrá clasificado como vencedor del grupo 3, habiendo superado ya a Grecia e Irlanda del Norte. El día 27 deberán medirse Francia y Finlandia. Se anticipa la victoria de los galos, pero se duda del buen éxito cuando tenga que decidir el grupo 2, con Bulgaria, en noviembre. Finalmente, el 30, Escocia-Checoslovaquia. Los checos ya tienen una victoria sobre Escocia, pero ahora se jugará en tierra de los perdedores, y bien puede suceder que los escoceses sean los ganadores esta vez. Se iría a un tercer encuentro en cancha neutral, con parecidas posibilidades.

ANTOFAGASTA no pierde la esperanza de servir de sede para algunos partidos del Mundial. Prosiguen los trabajos en el Estadio Regional, y ya en septiembre el 75% de las labores estarán terminadas. Existe verdadero interés de parte de autoridades y público para impulsar estas obras y la esperanza de que el Comité le dispense la gracia de servir de escenario de algunos encuentros descansa en el hecho de la solicitud que ha hecho llegar Arica al seno del Comité pidiendo se rebaje el número de aposentadurías a sólo 19 mil.

En Rancagua, la Braden especificó claramente que su mayor anhelo era el de dotar a jugadores, periodistas, dirigentes y visitas del mayor número de comodidades. En la curva norte del estadio, donde se está levantando ahora para su entrega en diciembre una ampliación de concreto armado, que aumentará la asistencia total a 25 mil personas, estarán además los camarines con instalaciones modernísimas. En el sector alto de las galerías se construirán 14 casetas destinadas a los cronistas radiales. El lujoso y bien acondicionado casino de la Braden será destinado a dirigentes y periodistas.

USTED LO VE, LO PRUEBA Y SE LO LLEVA

ENRIQUE GUENDELMAN
SASTRERIA

ABRIGOS

CABALLEROS, TWEED ..... E° 29
SEÑORAS, DESDE ..... E° 15
NIÑOS Y NIÑITAS, LANA PURA ..... E° 14

ZAPATOS, CAMISAS

CREDITOS
San Diego 227

¡ARRIBA

ROBERTO COLL, EN UNO DE LOS TANTOS MOMENTOS ESPECTACULARES DE SU CARRERA, HA RECIBIDO UN TERRIBLE GOLPE QUE RECLAMA DE TODA SU ENTEREZA PARA RESISTIRLO.

EL ABATIMIENTO NO PUEDE PERDER AL JUGADOR TALENTOSO Y EJEMPLAR QUE A OCHO AÑOS DE CAMPAÑA EN CHILE Y A 15 EN EL FUTBOL LUCE LA LOZANIA DE UN MUCHACHO.

TENIAMOS dispuesto para este número un reportaje a Roberto Coll. Tal vez fuera una "radiografía" en la que él mismo iba a explicar una cuantas cosas que resultan admirables para el aficionado y que lo llevan a aplaudir sin reserva, hoy como en 1953, cuando vino a Chile; como en 1955, cuando fue considerado unánimemente el mejor jugador del fútbol profesional chileno; como en 1957, cuando por largos tramos disputó con Gustavo Albella el puesto de "scorer" del torneo el extraordinario jugador de Palestino.

Porque en las primeras fechas del certamen que se desarrolla ya tuvimos varias veces que destacar a "Muñeco" como figura excepcional. Porque está en el comentario de post-partido en todas las ruedas. Porque se está produciendo otra vez el fenómeno de mucha gente que tiene otros colores —o no tiene ninguno— que va al estadio porque juega Roberto Coll.

Un triste suceso, sin embargo, lo ha cambiado todo. Las características de forma y fondo de la nota, el sentido mismo de ella. Se ha informado del doloroso drama que vive el admirable jugador de Palestino. Conocíamos desde sus comienzos el vía crucis de "Muñeco", pero un elemental deber de solidaridad humana nos hizo también callarlo. Nos vimos muchas veces ante un conflicto de conciencia. Como críticos debíamos decir que se estaba experimentando una baja alarmante en el diestro juego del motor palestinista. Como hombres, no podíamos ser severos, porque sabíamos que Roberto Coll podía decir como Garrick, "Nadie en lo alegre de la risa fíe — porque en los seres que el dolor devora — el alma llora — cuando el rostro ríe". Ese descenso de capacidad creadora y ejecutora que se advirtió en Coll hace dos años, tenía su profunda razón. Una terrible razón que no podíamos revelar. La ciencia médica había dado su veredicto irrebatible: Robertito, el hijo mayor de "Muñeco", había sido atacado por el incombatible flagelo de la leucemia. Se lo dijeron sin eufemismos, con esa obligación de la ciencia de ser fría para poder investigar, observar y tratar. Aferrado a su inconmovible esperanza de padre, Roberto no dejó opinión por consultar, tanto en Santiago como en Buenos Aires. Fue en esos meses de anhelantes antesalas cuando futbolísticamente se vino abajo.

Coincidiendo todos los diagnósticos, amuralló su hogar para que no traspasara la verdad. Decidió cargar solo con la angustiosa cruz. No hubo egoísmo en su actitud, sino, por el contrario, una inmensa generosidad de hombre estoico. No "quiso" sufrir solo, sino "decidió" hacerlo para evitar el tormento a una madre que acaso, como mujer y madre, no tuviese el temple para resistir la cruel e irremediable realidad.

Todo eso lo sabíamos. Cuando escuchamos decir a alguien que Roberto Coll "ya iba para abajo", que "empezaba a sentir los efectos de su larga campaña", que "había dejado de ser el insider que tenía una cancha dibujada en las retinas", nos asaltó muchas veces la tentación de decir que no, que espíritu, físico y mente del extraordinario jugador no habían declinado; que su mal era otro; que tenía el corazón desgarrado por unas espinas que lo hacían sangrar, como al Ruiseñor de Wilde.

Ya a fines de la temporada pasada asistimos a la recuperación de "Muñeco", a la recuperación externa. Y este año lo hemos visto en plena posesión de sus medios; talentoso, intuitivo, luchador; creador genial y realizador vigoroso y chispeante. Dijérase de él lo que un viejo maestro nos recordaba el otro día que dijo el gran pensador francés Hipólito Taine del deporte entre los griegos: "les incitaba gozo en el alma y los llevaba a considerar la vida como una fiesta"... Precisamente, hace un par de semanas no más, admirados por el soberbio despliegue de facultades de Roberto, cuando se acercó a nuestra ubicación en la tribuna baja de Santa Laura, a la orilla misma de la cancha, para recibir y jugar una pelota que parecía perdida, lo estimulamos con unas palabras: "bien, cabrito", le dijimos. Y él se dio vuelta y esbozó una sonrisa.

Al verlo tan entero, tan lozano, tan joven, llegamos a pensar en que acaso le hubiesen dado una esperanza. El mal del niño estaba estacionario. Quizás estuviese prendido a esa ilusión.

Sabíamos de la profunda identificación a que habían llegado padre e hijo, no obstante que Robertito era un chicc de nueve años. Lo recordábamos de cuando tenía cuatro y ya era una pareja de "amigos" inseparables, que se miraban con recíproco amor y admiración. Recordamos otra entrevista de entonces, cuando Robertito, con entera seriedad, nos decía que él "sería tan grande como papá", acasc sin poder captar cuán efectivamente grande era el padre. Y lo recordamos en otra actitud infantil que entonces nos divirtió y ahora nos conmueve. En medio de su entusiasmo decía "¡Arriba Palestino!"... Abajo... nadie, porque papito se enoja"... La primera palabra de felicitación o de aliento que el jugador recibía en los camarines era la del hijo que se acercaba con la gravedad de un hombre y le palmoteaba cariñosamente la espalda, diciéndole: "Tú estuviste fenómeno, viejo", aunque en su intuición de niño supiera que no había estado tan bien...

Cuando inquiriendo de Roberto para concretar el reportaje que nos proponíamos supimos la dolorosa noticia del agravamiento de Robertito, nos pareció comprender en toda su maravillosa dimensión esos partidos estupendos que "Muñeco" ha estado haciendo. Red Skelton, el popular astro del cine, cuando supo que a su pequeño hijo le quedaban meses no más de vida, decidió proporcionarle todos los halagos que estuvieran al alcance de su inmensa fortuna. Pensamos que Roberto Coll hizo lo mismo con el suyo. Su riqueza es su talento futbolístico. La ofrendó a Robertito con todas sus galas y con la consecuencia de los aplausos, de los elogios, de los comentarios exuberantes que arrancaba. Sabía "Muñeco" que la última felicidad que podía brindarle a su hijo era precisamente la de verlo grande. Red Skelton iluminó las pupilas de su pequeño con maravillosas visiones de Europa. Roberto Coll arreboló las pálidas mejillas del suyo con la emoción de tardes magníficas en

"MUÑECO"!

las que "Muñeco" puso lo mejor de su temperamento, de su sabiduría y de su destreza.

Por eso, quizás, hemos visto a un Roberto Coll, en 1961, a ocho años de su incorporación al fútbol chileno, y a quince de su aparición en la escuadra de honor de River Plate, con el vigor de entonces, con la inspiración de entonces.

Hace una semana, no más, escribimos algo referente a jugadores extranjeros en nuestro medio. Y mencionamos a Roberto Coll como uno de esos ejemplares de excepción que han contribuido poderosamente al perfeccionamiento del fútbol en Chile. Que con su ejemplo sembraron una semilla que ha dado excelentes frutos. Repetimos los conceptos ahora que limitamos la nota al admirable caso particular de "Muñeco". Sí. Semanalmente en estos ocho años —con el breve paréntesis que ya citamos— dio las mejores lecciones objetivas de buen fútbol, sobre todo de fútbol completo. Las razones de esa versatilidad nos las dio él mismo hace tiempo. Su personalidad se forjó en una preciosa fragua. En el River Plate de su años mozos aprendió de todo, desde la constancia para esperar una oportunidad. Los interiores "millonarios" eran entonces José Manuel Moreno y Angel Labruna. Para llegar a reemplazarlos se necesitaba una enorme dosis de perseverancia y paciencia. El la tuvo. Si hoy lo vemos como un engranaje vital en la maquinaria del equipo, armando el juego, trayéndolo desde su propia área, es porque eso lo bebió en la fuente misma: en el ejemplo práctico de Moreno. Si lo vemos entrar como tromba, avasallante en campo contrario, ir recto al arco y hacer el gol, es porque también tuvo un maestro para esa especialidad del juego: fue Labruna. Si además de jugador efectivo puede ser también "jugador espectáculo, es porque maduró futbolísticamente en un medio en que lo fundamental era precisamente eso: el espectáculo. En Colombia el triunfo en sí mismo no interesaba a las masas aún no enfervorizadas. Exigían sí la exhibición.

Si Roberto Coll ha sido figura preponderante desde su llegada en 1953 hasta ahora, es por algo en que habrá que insistir. Porque no vino a prolongar artificialmente una carrera ya hecha, ni a dar los primeros pasos para hacerla. El caso de Roberto Coll en materia de jugadores extranjeros debe ser único. Vino a Chile cuando estaba en condiciones de dar aquí lo mejor. El siempre lo ha dicho. "En ninguna parte jugué nunca como en Palestino".

Coll ha tenido todo lo que se necesita para satisfacer el gusto más exigente en materia de fútbol. Técnica perfecta, visión del campo en toda su amplitud, intuición de lo justo para el momento exacto, poder de convencimiento a través de sus propias aptitudes, personalidad para imponerse, colorido, escuela. Y un temperamento que otras veces hemos condensado en dos expresiones: "juega como si en cada partido estuviera buscando la consagración", y "se combinan en él los arrestos del gallo de pelea con los revuelos del virtuoso". Para ser además respetado y querido por la masa, sin distinción de colores, tiene su propio concepto de lo respetable, del derecho de los demás y de los deberes suyos.

Todo esto lo íbamos a decir de otra manera. En un reportaje de preguntas

(Continúa a la vuelta)

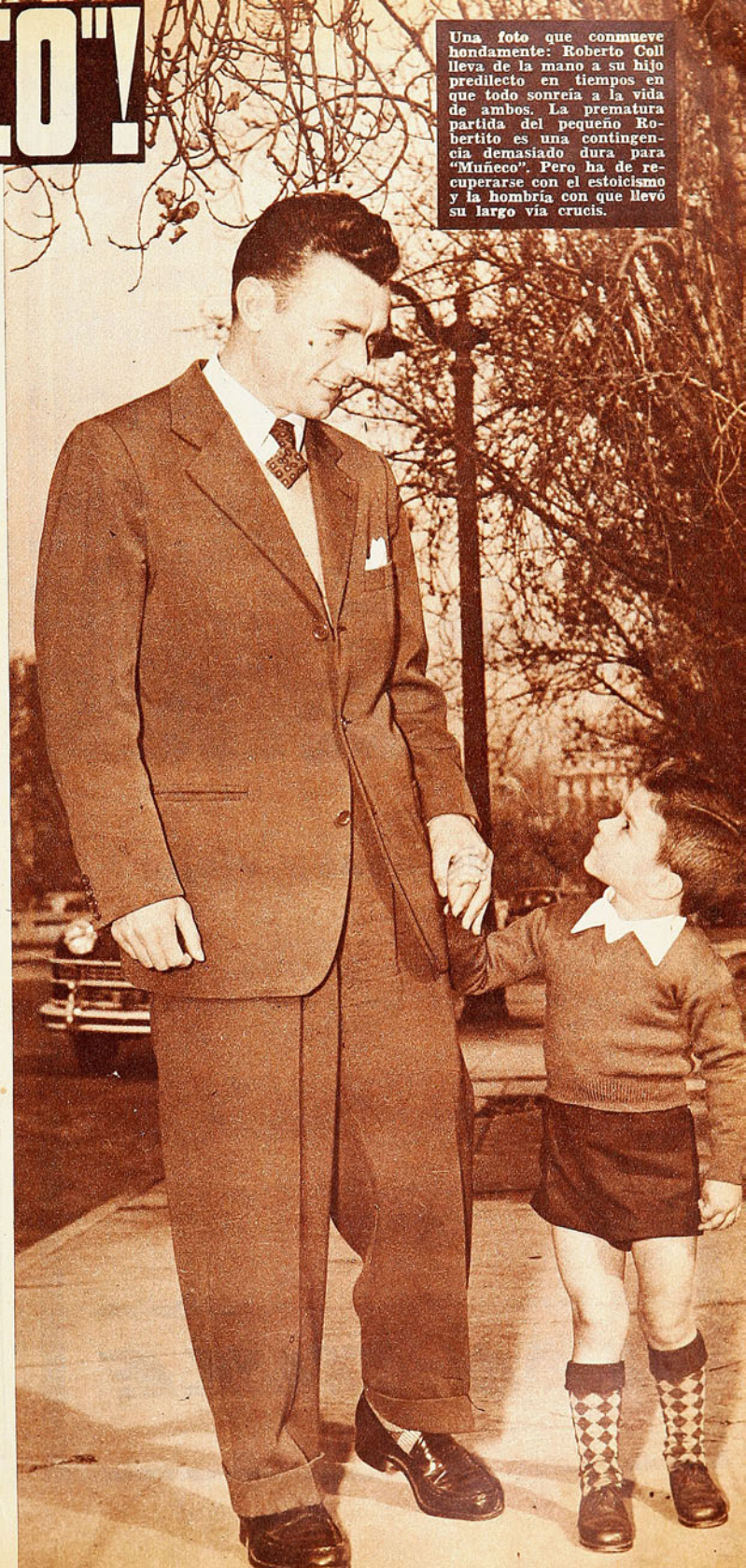

Una foto que conmueve hondamente: Roberto Coll lleva de la mano a su hijo predilecto en tiempos en que todo sonreía a la vida de ambos. La prematura partida del pequeño Robertito es una contingencia demasiado dura para "Muñeco". Pero ha de recuperarse con el estoicismo y la hombría con que llevó su largo vía crucis.

¿a dónde desea viajar?

El viajar a todos estos lugares está, ahora, dentro de sus posibilidades inmediatas, gracias a las extraordinarias tarifas que ofrece LAN-CHILE.

El mejor servicio clase turista entre EE. UU., Panamá, Perú, Bolivia, Chile, Argentina y Uruguay.

Consulte a su Agente de Viajes.

LAN-CHILE

VIENE DE LA VUELTA

y respuestas se lo habríamos sacado a Roberto Coll sin esfuerzo y sin literatura. Porque "Muñeco es un hombre que sabe ver el fútbol, que sabe mirarse a sí mismo y todo lo que lo rodea.

Las circunstancias trastrocaron el proyecto original. Debemos decir ahora que Roberto Coll está en un momento decisivo. Su primera reacción al recibir el terrible impacto del destino fue la de entregar definitivamente las armas con las que luchó tan limpia y dignamente en las canchas. Faltándole su inspiración sentía que no tenía objeto la prolongación de su carrera. Quizás ya piense de otra manera. Lo deseamos fervorosamente, no por egoísmo sino por él mismo, por los suyos y por lo tanto que significa como ejemplo. Si el futbolista ha sido un maestro de juventudes, también lo es el hombre, con su temple, con su dramático y generoso estoicismo. En 1953, recién llegado a Chile, dijo una frase que ahora se la recordamos: "Las mayores dificultades me inducen a la superación". Nunca la necesitó tanto Roberto como en estos instantes. Superarse aun de los mayores dolores es vivir y vivir es superarse. Nos sentimos tentados a estimularlo, como aquella tarde al borde del campo de Santa Laura, con la voz de aliento: "Arriba, Muñeco". Comprendemos perfectamente que en los primeros instantes, luego de la honda conmoción interior, no hacen eco las palabras. Pero quisiéramos reconfortarlo de alguna manera. Precisamente, cuando íbamos conmovidos en el cortejo de Robertito levantamos la vista humedecida y allí en la tumba del gran filántropo que fue en vida el doctor Calvo Mackenna, leímos una inscripción que acaso le sirva a Roberto Coll para decidir su destino: "Vivir en el corazón de aquellos que hemos dejado, eso no es morir"...

FRIXIO

LA EMBROCACION DE LOS DEPORTISTAS

GIRANDO EL GLOBO

POR BORAX

EN menos de quince días, atletas mujeres de diferentes países han batido cinco records mundiales. Lo que es mucho decir si consideramos que sólo cinco quedaron en pie en la tabla de diez que oficialmente tienen consideración en los Juegos Olímpicos. En el match Rusia-USA, disputado entre los días 15 y 16, las rusas Tatiana Schelkanova y Tamara Press hicieron añicos los records de salto largo y disco, con 6.47 y 57.43 m. respectivamente. En el mismo evento, las velocistas norteamericanas en la posta 4x100 dejaron la marca en 44.8. Mientras tanto Yolanda Balas, admirando siempre, pero sin extrañar a los técnicos, saltaba en Sofía, en un match atlético entre Bulgaria y Rumania, 1.91 m. en alto. El quinto record borrado de la tabla correspondió a la sprinter norteamericana Wilma Rudolph, quien inscribió una nueva cifra de 11"2 para los 100 metros planos, record que antes compartía con la australiana Shirley Strickland y la soviética Vera Krepkina, con 11"3.

Las restantes cinco pruebas que completan la tabla de records mundiales son las siguientes: 200 metros planos, Wilma Rudolph, de USA, con 22"9; 800 metros planos, Sin Kim Dan (Corea), 2'1"2; 80 metros vallas, Gisela Birkemeyer, de Alemania, 10"5; lanzamiento de la bala, Tamara Press, de Rusia, 17,42 metros, y lanzamiento del dardo, Elvira Ozolina, 59,55 m.

En total cinco records para la Unión Soviética, tres para Estados Unidos, uno para Rumania, otro para Alemania y uno para Corea.

ALGO MAS DE WIMBLEDON

Frank Rostron, crítico inglés del Daily Express, anota que Rod Laver, el campeón 1961 de Wimbledon, no es sino una nueva edición de Lew Hoad, que debía llamarse en propiedad "el zurdo Hoad". Laver es el cuarto zurdo que gana el título en la historia de este torneo y el octavo isleño que se hace del trofeo. Otro cronista Lance Tingay del Daily Telegraph, refiriéndose a la final damas entre Christine Truman y Angela Mortimer, dice: "Muchas cosas tuvo en contra la señorita Truman. Después de ganar el primer set 6-4, recuperándose de una desventaja de 2-4, mediante un vigoroso juego que le permitió ganar puntos en forma seguida sin perder un game, empezó a llover copiosamente, debiéndose suspender el match por espacio de 40 minutos. Después el "grass" fue una esponja que perjudicó a Miss Truman, en particular, con algunos botes falsos que le significaron la pérdida de puntos valiosos y decisivos. Y le siguió lloviendo sobre mojado, porque cuando el porvenir aún le sonreía, sufrió una caída que la dejó maltrecha. Pero no hay que suponer que de no haberse caído o de no haber venido la lluvia, la señorita Truman pudo ser la ganadora. No, porque sería desconocer que Miss Mortimer tenía la experiencia de sus 29 años y la calidad de su juego, como para hacer suya la victoria sin esperar que la fortuna le diera una mano. Miss Mortimer estará feliz. Hace muchos años que venía buscando esta satisfacción. Miss Truman, con sus escasos 20 años, puede esperar mucho todavía. Ya le llegará su oportunidad".

RALPH BOSTON

Estamos en agosto 12 de 1960. Una tarde apacible y la escena tiene lugar en la pista del San Antonio College, en Walnut, California, USA. Son algo pasadas las ocho de la noche. Para ser exactos, a las 8.20 P. M., y a 37 metros justos y cabales del foso de saltos, en el comienzo del andarivel de impulso, está sumido en muda concentración un espigado atleta de color, de 21 años, Ralph Haroíd Boston. Un hombre que está por entrar en la historia...

La más antigua de las marcas en la lista oficial de records mundiales es la de salto largo de Jesse Owens (8.13 m.), establecida en el día mareador del 25 de mayo de 1935, cuando Jesse Owens batió en el transcurso de una

(Continúa en la página 28)

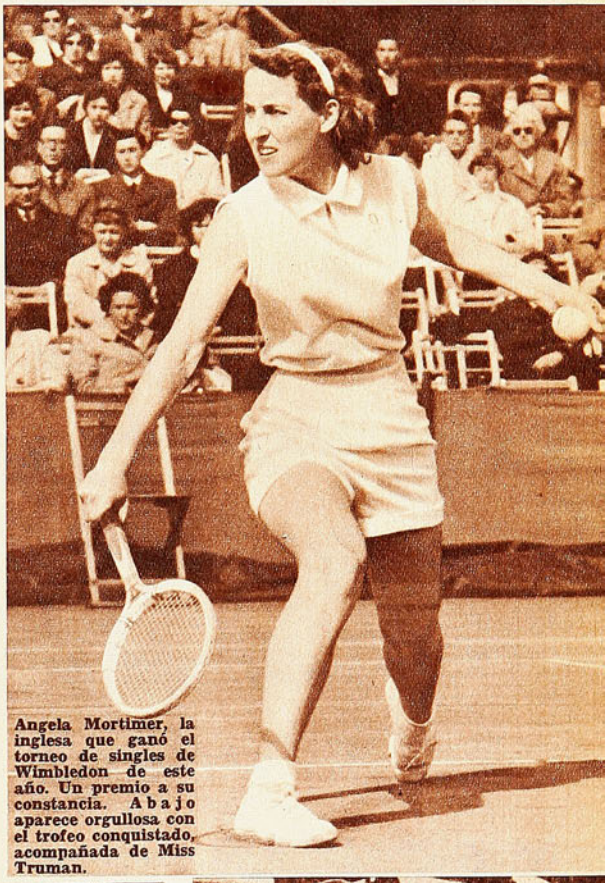

Angela Mortimer, la inglesa que ganó el torneo de singles de Wimbledon de este año. Un premio a su constancia. Abajo aparece orgullosa con el trofeo conquistado, acompañada de Miss Truman.

DE nuestros archivos hemos sacado a la luz los resultados generales del Primer Campeonato Sudamericano de Atletismo, realizado en Montevideo en el año 1919.

PRUEBAS	1.º	PERFMCE.	2.º	PERFMCE.	3.º	PERFMCE.
100 metros	H. Bowles. U.	11" 4|5	M. Uranga. Ch.	12"	R. Muller. Ch.	12" 1|10
200 metros	I. Gradin. U.	23" 1|5	J. Gorlero. U.	23" 2|5	R. Muller. Ch.	23" 4|5
400 metros	I. Gradin. U.	52" 2|5	A. Camus. Ch.	53"	C. Stevens. Ch.	54" 3|5
800 metros	J. A. Campos. U.	2'4" 4|5	A. Camus. Ch.	2'6" 2|5	C. Stevens. Ch.	2'7"
1.500 metros	J. Baeza. Ch.	4'29" 4|5	M. Moraga. Ch.	4'30"	E. Calderón. Ch.	4'31" 2|5
10.000 metros	G. Martínez. U.	33'57"	J. Baeza Ch.	34'41" 1|5	E. Calderón. Ch.	34'55" 3|5
110 m. vallas	H. Rosenquist. Ch.	17"	J. Kilian. Ch.	17" 1|5	A. Reccius. Ch.	18"
400 m. vallas	J. Kilian. Ch.	59" 1|5	A. Reccius. Ch.	1'1" 2|5	A. Mazzali. U.	1'2"
Salto largo	R. Muller. Ch.	6,18 m.	A. Reccius. Ch.	6,53 m.	R. Filloy. U.	6,47 m.
Lanz. bala.	T. Scheihing. Ch.	11,47 m.	U. Zaragoza. U.	11,215 m.	H. Rosenquist. Ch.	10,95 m.
Martillo	L. De Lucca. U.	32,57 m.	E. Momberg. Ch.	31,995 m.	E. Scholing. Ch.	30,395 m.
Disco	A. Warnken. Ch.	35,80 m.	L. De Lucca. U.	33,68 m.	F. Capellini. U.	33,435 m.
Jabalina	A. Medina. Ch.	45,95 m.	F. Capellini. U.	43,27 m.	E. Momberg. Ch.	40,50 m.
Garrocha	E. Fonck. Ch.	3,20 m.	J. Amejeitas. U.	3,15 m.	E. Berruti. U.	3,15 m.
4 x 400 m.	Chile	3'39"	Uruguay	3'39" 2|5	——	——
Salto alto	C. Patiño. U.	1,71 m.	H. Orrego. Ch.	1,70 m.	A. Fillol. U.	1,68 m.

JORNADA

El paraguayo Lezcano está haciendo goles en Santiago Morning. El sábado le hizo dos a San Luis; el lente registró el primero de ellos —apertura de la cuenta— cuando entró prestamente a una pelota que rebotó en el cuerpo del arquero Gardella.

(Izquierda). Zavaletta fue autor de dos de los tres goles de O'Higgins a Palestino. En el segundo tiempo, el insider argentino encontró camino expedito para el arco, cuando Almeyda quedó solo en su sector. En el grabado, ya hacia el final del match, Castañeda, que tras haber sido ubicado de back wing volvió a su plaza de volante defensivo, enfrenta al entreala celeste, que remata desviado.

(Abajo). Gol de Mario Soto en Playa Ancha. Le devolvió una pelota Nackwacki y entró el piloto estudiantil rematando cuando Olivares intentaba lanzársele a los pies. El cuatro a uno de Universidad Católica produjo sorpresa. Cuesta recordar otra ocasión en que a Wanderers le hayan hecho cuatro goles en su cancha...

POR SUS PROPORCIONES, RESULTO SORPRENDENTE EL TRIUNFO DE UNIVERSIDAD CATOLICA, EN PLAYA ANCHA. LA U. C. SE ENCUMBRO AL TOPE DE LA TABLA

SAN Luis se va quedando solo. Cuatro puntos de luz hay entre los quillotanos y el grupo de cinco equipos que quedaron en noveno lugar de la tabla, que, en este caso, es el penúltimo. Ferrobádminton, Green Cross y Rangers se arrimaron con sus empates a Audax Italiano y Wanderers. Y allá abajo están solos los amarillos con sus dos puntos.

LO PEOR de todo es que no se atisban las posibilidades de recuperación de San Luis. Por diversas circunstancias Julio Varela no ha dado con la mejor alineación. Con una que por lo menos dé un mínimum de posibilidades al enfrentarse con fuerzas superiores. El sábado el cuadro de Quillota resistió bien un tiempo —si se puede considerar bien salir perdiendo por 1 a 0—; hizo un cerrojo más o menos aceptable, recurriendo a José Benito Ríos como defensa (aunque llevaba el N.º 10 en la espalda), pero en la segunda parte,

DE GOLES

VIRTUDES DE LAS DELANTERAS O FALLAS DE LAS DEFENSAS DIERON LA MAS ALTA CUOTA DEL CAMPEONATO: 35 TANTOS EN SIETE PARTIDOS. (Notas de Aver y Caracol.)

muy temprano (3 y 17 minutos) Santiago Morning rompió definitivamente esa apariencia de equilibrio.

NADA agregaron los "bohemios" a su buena campaña 1961 con este triunfo por 3 a 1 por la vulnerabilidad del adversario, que empezó en el arco, donde el joven Gardella, con dos o tres cosas muy buenas que hizo en el segundo tiempo, cuando ya el match estaba prácticamente definido, no pudo hacer olvidar la responsabilidad que tuvo en los dos primeros goles.

UNA VEZ más anotamos en nuestra libreta: "No siempre de las mejores jugadas salen los goles." Y esto, porque Miranda, Alcaíno, Driuziuk y Albella dieron puntada final a magníficas creaciones de Everton y Green Cross, pero no consiguieron enviar el balón a las redes en esas maniobras. En cambio, los tantos, con excepción del segundo de la cruz verde, provinieron de jugadas confusas en las que primaron más que los méritos de los atacantes las fallas de los defensores.

OTRO apunte cuando todavía ganaba Green Cross por 2 a 1: "El partido lo están decidiendo los arqueros." Es que mientras Julio Musimessi había evitado por lo menos tres caídas de su valla, Ricardo Contreras se había visto muy flojo en sus reacciones en las dos veces que lo batieron.

EL FUTBOL tiene sus cosas. Pesando lo que había sido hasta allí el partido —e iban ya los 20 del segundo tiempo— surgía la sensación de que Everton había lucido mejor. Y, sin embargo, perdía por 2 a 1. A esas alturas, tuvo Albella en sus pies el tercer gol grincrosino (excelente jugada de Driuziuk), pero el balón dio en la base de un vertical. Iban a quedar 3 a 1... Y quedaron empatados a 2, porque en la jugada siguiente, Betta, en un entrevero largo y confuso, derrotó por segunda vez a Musimessi. Caprichos del fútbol que, esta vez, por lo menos quedó bien con la justicia.

CATOLICA 4, WANDERERS 1... ¡EN PLAYA ANCHA!

¡LINDA tarde en el puerto! Un solcito que apareciendo y desapareciendo entre espumantes nubes disparó sus tiros luminosos en un partido aparte jugado en el cielo. Abajo, caturros y cristianos en amable lid. Sin roces. Todos muy caballeritos. El piso resbaladizo no dejó maniobrar muy a gusto. Se vio a pesar de ello jugadas donde el compás, la regla y el tiralíneas fueron herramientas que sacaron a lucir con cierta frecuencia estos artesanos del fútbol. El primer gol wanderino fue un anticipo. Corner servido con la diestra de Reynoso y salto de García para cortar la parábola. Un giro de mollera y el balón toma una curva engañadora que va más allá de toda presunción. Los hombres, estáticos, clavan los ojos en la bola que esquiva pasea escondidas intenciones a lo ancho de todo el arco. De improviso parece perder aire y se desploma atropellando las ánimas del último rincón. En los rostros se retrata por igual, verdes y cruzados, la perplejidad. ¡Hay asombro! Van recién dos minutos de juego. ¿Qué sucederá más adelante?

EL QUE pega primero pega dos veces. Las perspectivas del buen éxito estaban, pues, con Wanderers. Los primeros diez minutos los jugó con ritmo de vencedor. Hasta ese momento la suerte de los católicos era incierta, pero bastaron algunos ataques a fondo de los muchachos de Soto para que el Puerto empezara a hacer agua. Se desdibujó el tranco del local a la par con el evidente reajuste colectivo, práctico y seguro que se hacía sentir en las huestes estudiantiles. A los 14', Fouilloux dentro del área tentó suerte. La situación era inmejorable. Pudo ser gol, pero el vertical se corrió en ayuda de Olivares y la pelota cruzada pasó silbando su impotencia a pulgadas del poste. La culpa de este atentado a la tranquilidad del arquero caturro la tuvo Canelo, que en el mejor de los casos nunca podrá jugar como el internacional Sánchez, aun cuando éste juegue a media asta. La tuvo Pérez, un alero de la reserva hecho defensa en la emergencia, quien no puede, mano a mano, discutir de fútbol con Fouilloux. Y la tuvo Valentini, jugando ahora a la izquierda, irresoluto, sin poderse acomodar. Al captar las facilidades que propiciaba esa defensa con más brechas que topes, creció aún más el visitante y desde ese momento entró a primar con toda la

El joven centro delantero Olivares dio mucho que hacer a Edwards, el experimentado zaguero de Green Cross. Han luchado ambos una pelota alta que consiguió rechazar el defensa. El movedizo ataque viñamarino tuvo a mal traer a la retaguardia de la cruz verde, en la que Edwards junto con Musimessi fueron sus mejores valores.
El partido tuvo un primer tiempo de muy gratos perfiles y un final altamente emotivo, cuando Everton consiguió el empate y buscó afanosamente el gol que podría darle el triunfo.

Giambartolomei se arroja a tierra y contiene el balón, al que corría Zavaletta; Castañeda salta sobre su arquero. Palestino sin Coll y con los errores cometidos en el segundo tiempo facilitó la rehabilitación de O'Higgins ante su público.

POCOS PUEDEN CONTAR LA PROEZA DE UNION ESPAÑOLA

fuerza de su mejor disposición organizativa y el respaldo de ese aval que le significaban sus mejores figuras individuales.

A LOS 15 minutos, gol del siempre peligroso y expeditivo Pesce. Lo que sucedía en la cancha empezaba a reflejarse en los guarismos. A los 17', la ductilidad de Fouilloux en codiciosa búsqueda lo lleva al área, donde sin contemplaciones derrota a Olivares. El mismo alero izquierdo, en hábil acción y luego de acomodar a su amaño con sucesivas fintas a sus rivales en reducido espacio, coloca el balón más allá de la tiza demarcatoria. 3 a 1. La suerte de Wanderers

Habia sacado tres tiros dificilísimos el arquero grincrosino, pero a la cuarta fue la vencida. Olivares tocó muy bien el balón cuando el excelente y veterano arquero salia a cerrar el ángulo de tiro, y marcó asi. Fue el transitorio empate a uno del agradable match de fondo del sábado.

ya estaba echada. Levantó cabeza, sin embargo, en los minutos postreros de ese tiempo ante la desidia que observaron los ya satisfechos forwards católicos. Entraron recién entonces a tallar Dubost y Salinas en la media cancha.

A LOS ocho minutos de la fracción complementaria, Soto, quien ya se había corrido una maratón como ayuda de cámara de la defensa y de mecenas de sus delanteros, guillotinó a Olivares entrando a full por el centro del campo. A partir de este instante la vanguardia estudiantil varió de fisonomía. Seguros sus integrantes de que el triunfo ya no se escaparía dedicáronse éstos a un individualismo sin sentido. Amorfo, sin chispa, sin orden, entonces, el ataque fue fácil presa de la defensa caturra. Vinieron enseguida los mejores pasajes de Wanderers. Dadivosa la retaguardia en la entrega, los delanteros tuvieron abundante material de trabajo y empezó a emplearse Veloso. El meta estudiantil estuvo siempre donde debió estar o salir, pero muchos balones se le sol-

Goleadores de la Católica en Playa Ancha. Pesce (primero), Soto (cuarto) y Fouilloux (segundo y tercero). Por desmantelada que estuviera la defensa "caturra", adquirió valor la performance del ataque estudiantil, que, si se lo hubiese propuesto, habria estructurado un marcador más abultado en el segundo tiempo.

taron, sin mayores consecuencias, porque siempre estuvo presto a la contingencia y lo recuperó con presteza. Este dominio porteño sirvió a la medida para que la defensa universitaria ratificara en toda su dimensión la magnífica impresión dejada en el lapso inicial. Luco y Villarroel fueron generales en las pelotas altas y bajas, mientras Collío, Olivares y Jorquera con su notable sentido de anticipación dejaron en "veremos" la mayoría de las corridas verdes. Corridas demasiado briosas con poco orden que dejaban ver la ausencia de Hoffmann y Ricardo Díaz.

UNIVERSIDAD Católica consiguió así su cuarto triunfo como visitante. Ya estuvo en El Tranque, Quillota, Rancagua y el Puerto. El próximo domingo irá a Talca. Después, a esperar en casa. No deja de ser una feliz circunstancia para el actual puntero que se mueve con paso firme y airoso hacia el título.

NO ESTUVO EL PUNTERO

DESDE el punto de vista de O'Higgins, resulta alentador su triunfo por 3 a 0 sobre Palestino. Mal que mal los tricolores eran punteros cuando llegaron al campo de la Braden. Y peor que peor, los celestes no podían encontrar la onda y ya estaban poniendo irascibles a sus parciales y nerviosos a sus dirigentes. Desde "ese punto de vista", el triunfo tiene un gran valor. Ahora que, futbolísticamente, la importancia del suceso desmerece mucho. Y que nos perdonen los amigos rancagüinos...

ROBERTO COLL es a Palestino lo que Pelé a Santos y a la selección brasileña. En una era en que lo que prima es el trabajo del conjunto, hay hombres que pueden determinar el perfil y la suerte de un equipo. Y Coll es uno de ellos. Palestino, sin su interior derecho, es cuadro sin fisonomía definida y sin alma. Pese a todo, el puntero estaba saliendo relativamente bien de la situación. En ataque no hacía mucho —ese joven Molina que jugó con el número 8 en la punta derecha está muy verde todavía, José Fernández sigue siendo muy honesto, pero jugando muy poco, y Juan Cortez estaba muy flojo—, pero en defensa andaba bien. Bien, por lo menos, frente a las relativas exigencias que le ponía el adversario. Los delanteros de O'Higgins no hacen nada funcionalmente. Da la impresión de que juegan la pelota nada más que porque la tienen, pero sin saber por qué ni para qué. De manera que la retaguardia tricolor se veía firme y cerraba bien el camino a los vacilantes intentos de Luna, Morales, Cabrera, Zavaletta y René Ortiz.

PERO A LOS 10 minutos se lesionó José García. Nos extrañó la orden que salió de la banca: Castañeda fue sobre el puntero izquierdo, Castro a la línea media, y Mohor se retrasó discretamente. Ni cubrió la plaza de Castañeda —res-

O'HIGGINS SE DESAHOGO MERCED A UN PUNTERO QUE LE BRINDO TODAS LAS FACILIDADES

El paraguayo Lezcano ve a todas. En el grabado se le ve cuando se zambulle especialmente en un centro a media altura sobre el área chica de San Luis. Roza apenas esa pelotx el forward "bohemio", consiguiendo despejar el volante Silva.

paldando a Almeyda—, ni ocupó la suya. Mohor tiene la tendencia a irse imprudentemente adelante. Se fue esta vez igual, no obstante que se suponía quedaba como "cuarto back". Y por ahí salieron los tres goles de O'Higgins (dos de Zavaletta —interior izquierdo— y uno de Cabrera —entrando por la izquierda). Demasiado tarde se volvió a la extructura más aconsejable, con Castro sobre Ortiz, y Castañeda, en su puesto, sobre Zavaletta.

PARA RECORDAR Y CONTAR...

ESA hazaña de Unión Española, cumplida en el campo de Talca, será materia de sabrosos e hiperbólicos comentarios. Cuando fuera de casa un equipo está en desventaja de 1 a 4 al término del primer tiempo, ya puede irse preparando para la reprimenda después del partido..., y acaso para ma-

(Continúa en la pág. 22)

Méndez consiguió superar en velocidad a la defensa de Universidad Católica, pero se le adelantó el balón y dio tiempo así a Veloso a que se arrojara en busca de esa pelota. Atrás corre Olivares, una de las revelaciones de este campeonato, y que en Playa Ancha jugó un gran match.

ARMA DE DOS FILOS

LA DEFENSA DE ZONA, UTIL EN ALGUNAS BREGAS, SE TORNA PROBLEMA EN OTRAS OCASIONES Y LIMITA LAS POSIBILIDADES DE LOS CUADROS.

Nota de Don Pampa.

ERA COTEJO de difícil pronóstico. Dos cuadros de campaña semejante frente a frente. ¿Cuál se vería mejor y obtendría más puntos? Había interés en apreciar el detalle de la puja. Ambos habían superado en sus dos compromisos anteriores a los mismos rivales con holgura: a Palestino y Dávila Baeza, y la impresión predominante estaba en la mejor puntería de los albos. Cuentas más amplias de Colo Colo cargaban en su favor las posibilidades sobre la base que los vaticinios eran problemáticos y que la opción se balanceaba equilibradamente. Colo Colo había vencido anteriormente por 79-67 y 76-48, mientras Ferroviario lo había hecho con 67-66 y 68-39. Más puntería de los albos decía el marcador.

Equipos del mismo cuño: defensa de zona, aprovechamiento del pivote y lanzamiento de distancia. ¿Cuál podría más? Los cálculos previos se vieron confirmados plenamente, por lo menos en las tres cuartas partes de la brega: juego parejo con ventaja ligera para Colo Colo. La defensa de Ferro conseguía neutralizar menos el desplazamiento bajo su cesto y Humberto Vásquez encestaba más que Juan Lichnovsky; también los disparos o entradas de Bernardo Pacheco y Roberto Olmos, hombres de la retaguardia, eran más positivos que los de Víctor Quezada y Ricardo Ribba. Colo Colo 16-12 a los 9 minutos, y 30-29 a los 20. En el segundo período varió la fisonomía. Ferroviario comenzó a aprovechar más el ataque por el centro a base de Lichnovsky y el cuadro de los FF. CC. tomó el mando siempre en un grado apretado de juego.

ATRAYENTE POR la equivalencia, pero el espectáculo de poca variedad a ratos llegó a tornarse monótono, pues siempre los dos conjuntos ejecutaban lo mismo. Tomar la pelota y demorarla hasta que su pivote se colocara al frente; movería, abrir la formación contraria y buscar la penetración, la mayoría de las veces sin lograrlas, y, entonces, disparar de lejos. Las instrucciones de la banca eran recelosas, nadie quería arriesgar porque existía el convencimiento de que cualquier ventaja un poco ancha sería difícil de recobrar. Se lanzaba poco. Sin embargo, el porcentaje de efectividad era bueno, efecto de la pelota americana que está ahora en uso, pero sin cuentas elevadas, porque se mezquinaba el remate.

Se temían con razón, porque los cuadros se sabían de posibilidades relativas. Es cierto que ambos están entre los rivales más connotados de la competencia y que han estado rindiendo bien dentro de su capacidad, pero esta vez, frente a frente, equilibrando sus aptitudes se notaron más reducidos. Los equipos que no son capaces de salirse de la defensa de zona son solamente medios cuadros. Evidencian su falta de fundamentos, la ineptitud para cubrir la cancha en todos los ángulos y de oponer a cada hombre en condiciones de situarse, moverse y perseguir sin ser sorprendido por fintas y maniobras hábiles. Sin buena posición de pies cualquier amago resulta un problema.

El que marcara mejor al hombre era el ganador de este encuentro, pero Colo Colo y Ferroviario no se atrevían a sostener un encuentro en la marcación individual y debieron jugar casi todo el tiempo metidos en su "ostra". Como pugilistas empaquetados, de guardia cerrada, que sólo de tarde en tarde tiran un manotón.

Dentro de esas características Ferroviario fue mejor. Más seguro en su estilo, más homogéneo. Ha llamado la atención desde el año pasado con su disciplina y estado físico. Responde en todo compromiso y, jugando con acierto o sin él, siempre está disputando con voluntad y brío. Bien preparado.

EL MATCH FUE parejo hasta pocos minutos del final, en que Ferro sacó los diez puntos de diferencia, precisamente una vez que Luis Valenzuela, el entrenador de Colo Colo, jugó su última carta. ¡Vamos a marcar al hombre! Orden, como toque de zafarrancho y que resultó peor porque su cuadro no sabe desempeñarse en esa característica. Pero tenía que hacerlo con el marcador en contra y acercándose al final.

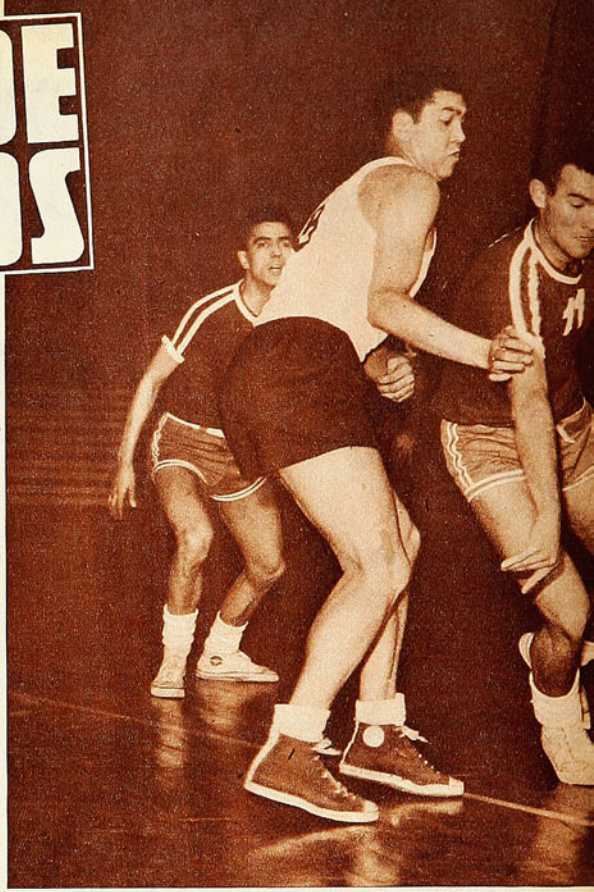

En el primer tiempo Juan Lichnovsky estuvo con doble vigilancia y sus compañeros no le dieron juego, así, sólo marcó un punto en los 20 minutos iniciales. Se puede ver al notable pivote de Ferroviario cercado por Vásquez, atrás, y Roberto Olmos (9). En el segundo tiempo arremetió Lichnovsky y flaqueó la defensa alba.

En la marcación a la zona los dos se desempeñan bien, pero en este cotejo ajustado Ferroviario terminó por imponer mejores virtudes. Un pivote capaz como Juan Lichnovsky, joven valor que cada vez afirma sus condiciones y que terminará la temporada con una consagración que le otorgará plaza definitiva en la selección chilena. En el duelo provocado con Humberto Vásquez, por las características de los cuadros que echaban pelotas al centro para la explotación de sus hombres pivotes, resaltaba la labor de ambos y al final el colorado de Ferro no dejó dudas.

Si las hubo en el primer tiempo fue porque, acaso por táctica, el juego no se concretaba por el centro, pues Lichnovsky estaba muy bien vigilado por Pacheco, Vásquez o algún otro. No fue el juego a Lichnovsky y éste se concretaba a buscarlo por su cuenta en la disputa de los rebotes. En el segundo período se fue a él y se desequilibró la zona alba. Más recio, codicioso y hábil, Lichnovsky fue pesando en la cuenta y en la cancha, y subió el cuadro en general, porque Ribba, Castro y Quezada accionaron mejor y éste afinó su puntería de distancia. De media cancha acertó 4 ó 5 dobles tonificantes.

Lo decisivo fue que Lichnovsky pudo más que Vásquez y que en el disparo de distancia también pudieron más Víctor Quezada y Ribba, 37 puntos entre ambos, más que Pacheco y Olmos, 16. Es cierto que Luis Barrera, el eterno embocador, cumplió con su cuota de 21 puntos para Colo Colo, pero, en cambio, Vásquez no rindió en lo mínimo y fueron esos puntos los que faltaron para que al final, como se esperaba, la diferencia fuera mínima. Lichnovsky sumó 20 y Vásquez 11. Así se estructuró el scorer final: Ferro 66-55, ensanchado sólo en los últimos seis minutos.

FERROVIARIO ES un conjunto de posibilidades limitadas, lo repetimos, mientras no evidencie que puede defenderse y marcar en el "uno a uno", mas cabe reconocer que en su característica está rindiendo con eficacia indiscutida y que costará vencerlo, sobre todo si logra que sus lanzadores de distancia rindan en cuotas apreciables.

FERROVIARIO Y COLO COLO, CUADROS DEL MISMO CUÑO, EVIDENCIARON SUS VIRTUDES Y DEFECTOS EN UN COTEJO EQUILIBRADO QUE SOLO SE ABRIO EN LOS ULTIMOS MINUTOS.

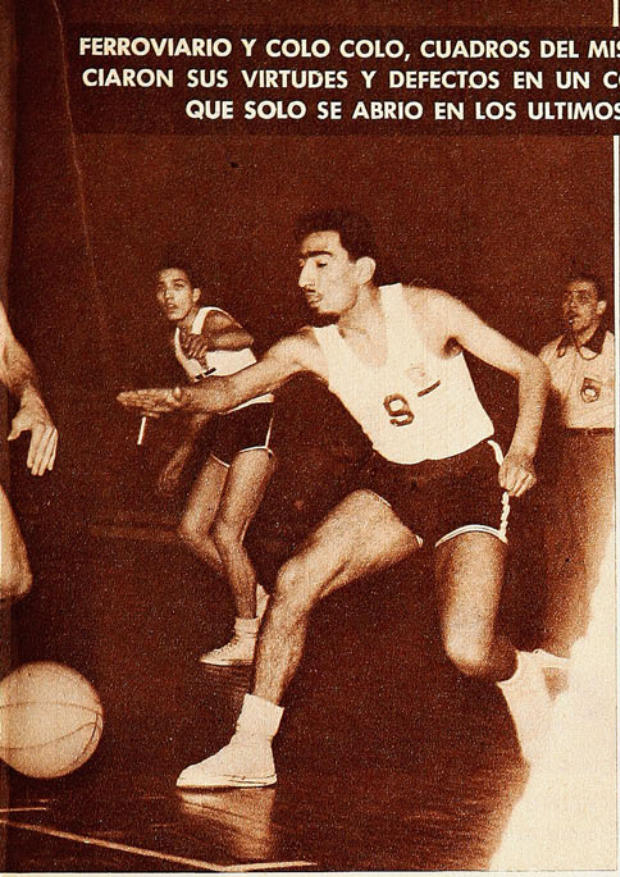

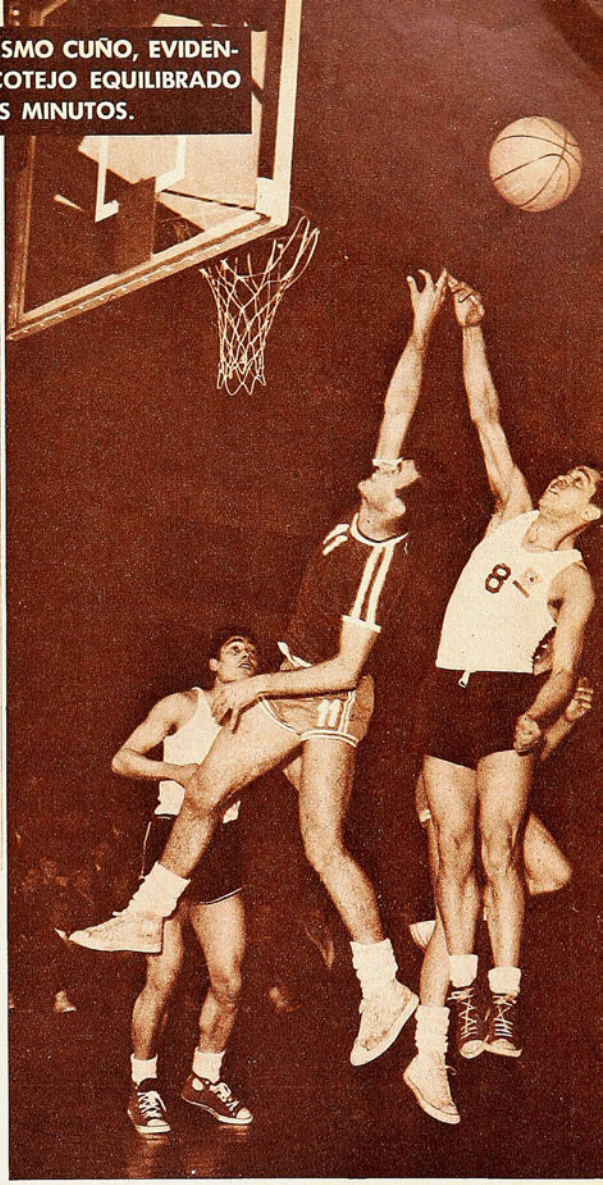

Una acción gráfica del cotejo que señala el duelo entre los dos centros del partido Ferroviario-Colo Colo: saltan Juan Lichnovsky (11) y Humberto Vásquez (8) en el rebote. Al final, Lichnovsky no dejó dudas sobre su acción más vigorosa y positiva. Determinante en el hecho, en el triunfo ferroviario de 66 por 55.

Con la cuenta arriba siempre será cómodo mantener la zona, que, como está dicho, es tabú para los equipos chilenos. Los equipos de casa rinden la mitad cuando encuentran al adversario formado cerca de su arco en 2-3 ó 3-2. Por ahora, es el puntero invicto con 3 triunfos, posición en que, seguramente, será igualado al final de la presente semana por Unión Española y Sirio, que, en resumen, son los 3 grandes que se hacen ver con mejores posibilidades por ahora.

PALESTINO, LA sensación, se ha quedado atrás. Ve alejarse sus posibilidades de ajustar el cuadro de astros que proyectó. En su último compromiso salió a la cancha sin tres de sus valores: Thompson, Gianoni y Bravo, lo cual indica que tiene dificultades para ir asentando sus líneas y que en ese plan pasará la temporada con sobresaltos. El domingo venció a Dávila Baeza, el más nuevo de los rivales, recién ascendido. Y lo venció por la alta cuenta de 85-66. José Ramírez, que está cumpliendo una de sus mejores temporadas, descolló como pieza vital de su cuadro, bien secundado por Fernando Cisternas, Karoly Díaz y Osciel Schneider. Dávila es cuadrito de poca consistencia, que rinde bastante dentro de su discreta condición. Luis Lamig y Ricardo Guerrero, que formaron en la selección de Melipilla, aparecen como sus mejores elementos, mas no hay duda de que no encuentran la colaboración necesaria en el resto del plantel, muy bisoño todavía.

DEL COTEJO Ferroviario-Colo Colo queda una moraleja: la defensa de zona y sus consecuencias. Ferroviario se defiende bien y está en racha de triunfos porque tiene un pivote de ley y hay una puntería aceptable de distancia. La está complementando con acierto, pero, está dicho, no es suficiente para pretender ir muy arriba. La defensa de zona es una trampa para cazar a los atacantes sin velocidad ni puntería, pero que no siempre garantiza buen éxito, con el agravante de que si emboca el contrario, los cuadros acostumbrados a formar en diagramas establecidos quedan en descubierto, obligados a salir de sus posiciones. Arma de dos filos.

Colo Colo, esta vez, cuando lo ajustaron a su mismo molde, acusó fallas notorias.

DON PAMPA.

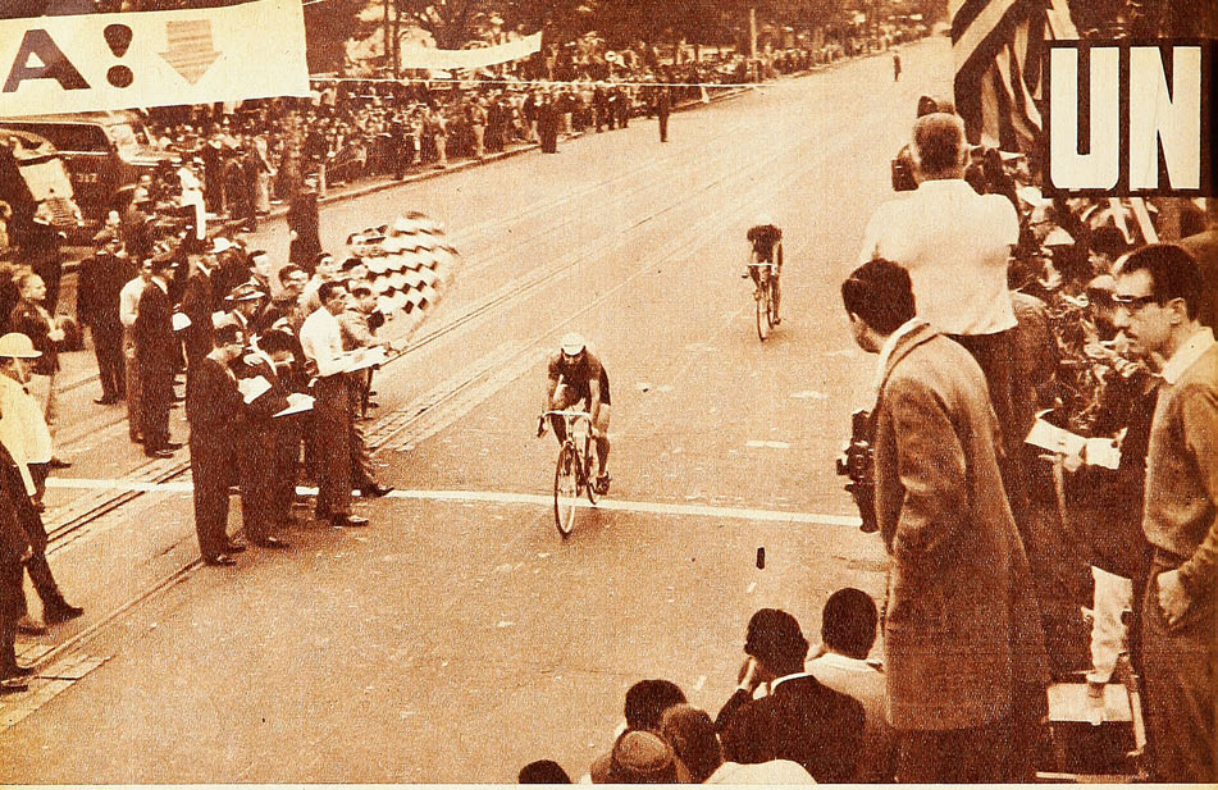

LA "NUEVE DE JULIO", CONSAGRO DEFINITIVAMENTE A JULIO ASCUI COMO UN PEDALERO DE FIBRA. (Escribe Jumar.)

Julio Ascui cruza la meta de la "Nueve de Julio", en Sao Paulo, consiguiendo el cuarto lugar. Un poco más atrás llega Guzmán. Fueron los chilenos mejor clasificados en una prueba que contó con más de trescientos competidores.

LA VERDAD es que la "Nueve de Julio" y la Corrida de Sao Silvestre se parecen bastante.

Aquélla es para el ciclismo lo que la prueba de Año Nuevo para el atletismo. Dos circuitos muy rápidos, con muchos competidores y en la misma ciudad. Recientemente se reunieron por las calles de Sao Paulo más de trescientos pedaleros atraídos por esta cita que anualmente adquiere mayor resonancia y que ahora permitió a los chilenos algunas clasificaciones que satisfacen. Ascui cuarto y Guzmán quinto son en realidad dos ubicaciones muy buenas; si se repara en la orfandad tremenda en que se debate nuestro ciclismo y el esfuerzo casi particular con que hay que hacerlo todo.

Ocho ciclistas mandó Chile a esta "Nueve de Julio" 1961, pero sólo tres por cuenta de la Federación: Guzmán, Olivares y Pérez. El resto, gracias al entusiasmo de sus clubes y a la generosidad personal de esos fervorosos que nunca faltan y que el propio ambiente conoce como locos del ciclismo.

LA carrera de Julio Ascui Gutiérrez ha sido sencillamente meteórica. EN AÑO Y MEDIO llegó a campeón de Chile. Dieciocho meses le bastaron para recorrer la nomenclatura, pasando por novicios, cuarta, tercera y segunda, en cuya serie milita todavía. Su primer triunfo grande lo obtuvo en la doble San Antonio. Después ganó la caminera en el Campeonato Nacional. Y ahora, este cuarto lugar en Sao Paulo, detrás de Rosa, Acosta y Cussig. Por eso se justifican las deligencias de Audax Italiano para el Mundial de Zurich, porque se trata de un muchacho que va hacia arriba, que observa con claridad y que en cada viaje aprende bastante. Ahora, por ejemplo, ha regresado entusiasmado y habla con mucha tranquilidad, pero sin apartarse del tono apasionado con que se toman las cosas a los veintidós años.

Llegó a Sao Paulo un jueves en la noche, al día siguiente recorrió la ruta, el sábado descansó y el domingo se encontró en el punto de partida en un enjambre de seiscientas ruedas. Ahí, donde hay que empujar y pechar para no quedar rezagados y partir con cierta opción, ahí donde no valen cortesías ni disculpas. Largó en el segundo grupo, pero a los 15 kilómetros ya estaba encima de los grandes y no los soltó hasta la meta.

—¿Usted planeó algo con Guzmán? ¿Hubo algún trabajo de equipo?

—No, imposible. En un tramo de 52 kilómetros no hay ayuda posible y cada cual corre para su santo... No hay un momento de respiro y el esfuerzo resulta intensísimo, muy violento. Con decir que ni siquiera se puede tomar agua, porque las manos hay que mantenerlas pegadas al manubrio. Se da el caso entonces QUE UNO NO LLEGA CANSADO, LLEGA AHOGADO. Y pasan largos minutos antes que la respiración se normalice. Creo que si voy el año que viene, puedo andar mejor... Quizás si lo que nos faltó con Guzmán fue habernos pegado más a Claudio Rosa y así habríamos tenido más opción. Tal como lo hizo el argentino Acosta que no se le despegó un momento. Es muy bravo también el argentino, con quien tuve oportunidad de alternar el día que salí a conocer la ruta.

—¿Y cómo anduvieron?

—Muy bien. Cuando pedaleamos firme se nos quedaba atrás. Por eso le digo que me tengo fe.

CUENTA Ascui que el brasileño Rosa es un valor notable, un pedalero que en el ambiente europeo y con las facilidades que allí se otorgan al ciclismo podría ser astro. Durante la "Nueve de Julio" sufrió una pinchadura y Ascui aprovechó para pasar adelante, pero desde un camión lanzaron a Rosa una rueda completa, la cambió en el acto y lo pilló muy pronto. Eso está prohibido, pero en estas carreras siempre se ayuda a los de casa, eso es algo sabido, algo que ya ni se discute. Es más, cuando Rosa quedó rezagado, una camioneta con máquinas filmadoras y varias motos oficiales le tendieron una cortina a fin de protegerlo contra el viento y eso facilitó mucho su repechaje. La camioneta lo cortaba de frente y las motos por el costado. Además, el brasileño conoce el circuito de memoria y tiene velocidad para picar en cualquier terreno.

ASCUI siempre anda con revistas europeas bajo el brazo, conoce las andanzas de todos los cracks, sigue "El Giro" y el "Tour" con ansiedad y hasta tiene un parecido indiscutible con Anquetil... Delgado, rubio, de nariz afilada, el muchacho que Audax cuida con tanto esmero sueña con codearse algún día con cualquiera de esos personajes de leyenda y siente una admiración profunda por Anquetil, que recientemente ganó la Vuelta de Francia sin perder jamás el jersey amarillo.

Lo curioso y lo importante a la vez es que Julio Ascui tiene madera para estos entreveros fuera de casa. A comienzos de año fue a Mendoza, al Circuito de Circunvalación y fue también el chileno mejor clasificado, fue sexto, con un promedio superior a 42 kilóme-

VALOR

tros. Ganaron Trillo y Grotto, integrantes del equipo argentino de persecución, y se trata de un circuito de 144 kilómetros donde hay que correr muy fuerte, sin perder el ritmo, sobre camino plano. Ahora, en los 54 kilómetros de Sao Paulo, su tiempo fue de una hora 14 minutos 52 segundos, lo que también da un promedio superior a los 40 kilómetros. Y cosa curiosa, el clima de Brasil le hizo muy bien, porque Ascui tiene un enemigo implacable. en el frío, no puede correr en esas heladas mañanas nuestras, porque las piernas le duelen demasiado. Anda mucho mejor con temperaturas medias y no lo arredra el calor. Es un ciclista hecho para esas camineras de fuego y así se explica que en su primera in-

EUROPA PUEDE SER LA PROXIMA META DEL SORPRENDENTE MUCHACHO DE AUDAX

cursión haya vencido en la Doble San Antonio que se corre en pleno verano y que es una carrera achicharrante.

DE los nuestros, admira a Macaya y Vallejos. Considera más completo a Macaya, pero de mejor escuela Vallejos. A todos los observa con detención, sin perderles detalles, preguntándoles algo. Y prefiere el camino al velódromo, porque los ciclistas chilenos ya se han habituado a pasar meses y meses sin tomar un peralte. Además, San Eugenio es peligroso y son varios los que han sufrido rodadas de consecuencia. De modo que sus sueños están en el camino. Bien pensado, porque el muchacho de Audax tiene piernas, fibra y tiene garra para desafiar una cuesta o pelear un embalaje. Quizás si le falte estilo, porque sobre la bicicleta se ve un tanto desarmado, pero cuando entra a pedalear firme, le cunde... Ah, si pudiera ir a Zurich, ver de cerca a los macanudos, codearse con ellos. También se habla de mandarlo algún día a Europa, para que corra en equipo con algunos italianos y participe en lo posible en la Vuelta del Porvenir. En fin, que Audax ha tomado el asunto en serio y es de alegrarse, conociendo

Arriba: Claudio Rosa, el vencedor, quien confirmó que se trata de un excelente pedalero. A su dominio del circuito une aptitudes notables. Motos oficiales vigilan su paso. Luego, los vencedores reciben el afecto popular sobre la clásica tarima. Ascui luce el buzo de Audax, ya que fue enviado por la entidad itálica. Un circuito endemoniado, cubierto con buen promedio.

el desamparo de nuestros ciclistas y la falta de estímulo que caracteriza a nuestro deporte.

Coincide esta buena actuación de Ascui y Guzmán con el anuncio que ha hecho la Municipalidad de dar un velódromo al ciclismo santiaguino. Un velódromo que vendría a llenar una necesidad y a satisfacer un clamor. No importa que al comienzo no tenga graderías ni instalaciones lujosas, lo importante es que sea pavimentado y de medidas reglamentarias, que nuestros pedaleros tengan un escenario para sus citas y refugio para sus esperanzas. Todo esto también lo dice Ascui con frases que salen de su corazón y que terminan por explicar su carrera meteórica y esa excelente figuración por las arterias inquietas de la majestuosa Sao Paulo.

JUMAR

Todos los deportistas usan...

DOLLY PEN

DESODORANTE sólido "TRANSPARENTE"

EL DESODORANTE DEL AÑO

PARA TODO EL AÑO

Representantes para Chile

LABORATORIO MAVER

Malaquías Concha 0354, Casilla 2601, SANTIAGO

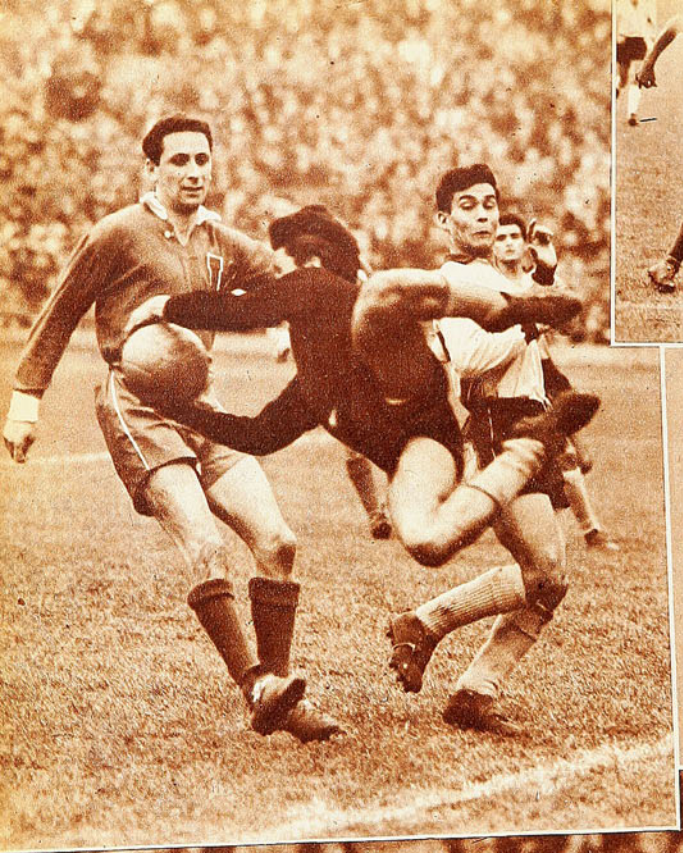

Ceninho sabe buscar el arco y tiene cierta habilidad, pero es frágil para luchar con zagueros firmes. Le vemos tratando de sortear a Enrique González, que viene supliendo bien a Navarro como back centro. El moreno N.º 9 hizo los dos goles de Audax cuando Colo Colo vencía 5 a 0.

(Izquierda). Muy bien estuvo Piturra en la custodia del pórtico aurinegro. Pese a su juventud se condujo como un avezado. Corta un centro con seguridad ante la peligrosa presencia de Alvarez.

(Derecha). Luego de alejar de cabeza Lionel Ramírez un ajustado centro del lado derecho, queda un cuadro de expresiones en el área. La angustia que refleja la actitud de Piturra y la expectación reflejada en los rostros de Carmona y Campos.

El gol de Valdés desde otro ángulo. Soto está caído luego de su esfuerzo por alcanzar esa pelota que logra cabecear casi en el suelo Valdés. Torres entrando peligrosamente sin poder evitar la caída de su pórtico.

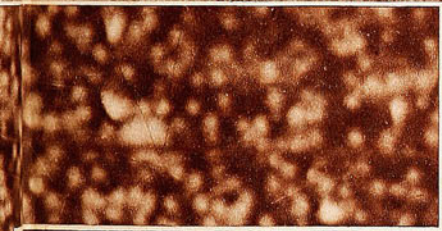

LAS veces que el seleccionado nacional ha debido padecer reveses contundentes, hemos sido implacables en la crítica técnica, porque nos asiste la convicción de que el fútbol chileno ya ha logrado la madurez necesaria para evitar esos desencantos.

En una palabra, admitimos las derrotas, pero no las goleadas.

EL ENCUENTRO DE FERRO Y LA "U", Y LA EXHIBICION DE COLO COLO, CONFIRMAN QUE EL FUTBOL HA LEVANTADO ESTE AÑO SU NIVEL

(Comenta Jumar)

OS BOTONES DE MUESTRA

El mismo predicamento reza para las luchas caseras, porque se supone que todos los equipos y todos los técnicos conocen suficientemente a sus rivales y disponen del bagaje táctico necesario para tomar providencias e impedir marcadores desastrosos. Tal como se defiende y tal como se marca en nuestro medio, es muy difícil estructurar desenlaces como el que consiguió Colo Colo el último domingo. Para que ello suceda tienen que unirse dos fenómenos opuestos. Un equipo que da facilidades y otro que sabe aprovecharlas.

Para juzgar pues el 7 a 2 del Estadio Nacional hay que partir de una base fundamental. Mejor dicho de una división necesaria. Por una parte, los méritos innegables del vencedor, y por otra, las flaquezas del vencido. Y así llegaremos a esa interrogante eterna de precisar hasta qué punto influyeron en el score las virtudes del ganador o los obsequios del derrotado.

¿Naufragó Audax ante una tarde inspirada de Colo Colo? ¿Se lució Colo Colo porque Audax se lo permitió? Vamos atando cabos, ya que a nuestro juicio hubo mucho de ambos aspectos.

Para empezar, Audax salió a jugar de igual a igual, con sus dos aleros abiertos y sin el menor asomo del cerrojo que suelen utilizar los rivales de Colo Colo como recurso indispensable para cerrar el área ante un ataque que se sabe positivo. ¿Qué hizo Audax? Distribuyó a sus defensores en forma simple y mientras algunos intentaban una vigilancia personal, otros ensayaban marcación de zona en total desacuerdo con las circunstancias. Mario Torres,

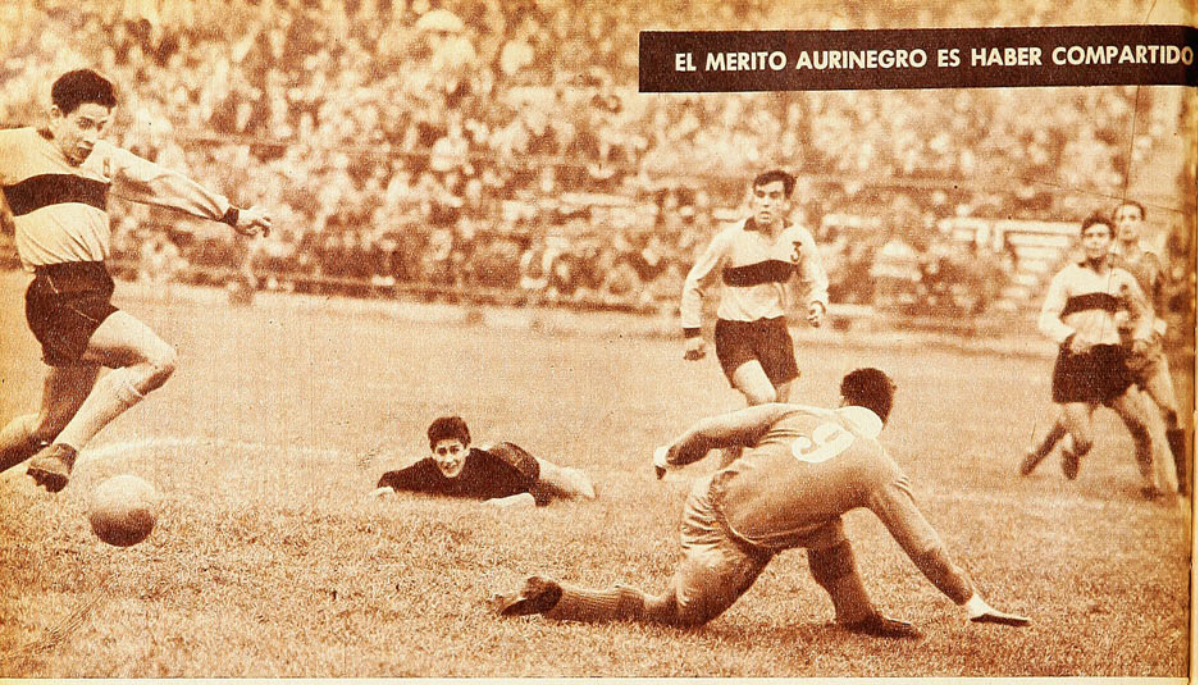

En el segundo tiempo hubo varios centros rasantes muy angustiosos para Ferro. Uno de ellos, ejecutado por Alvarez desde la izquierda, encontró a Campos en plena arremetida y el balón lo sobró escasamente a él y al arquero. Ríos conjuró la situación con mucha calidad, sacando el balón después de llevarlo hasta la línea de fondo y sortear al propio Campos en su segundo intento. Partido de colorido y emoción.

por ejemplo, no sólo fracasó en la custodia de Soto sino que salió a marcarlo muchas veces más allá del área, a los costados, a zonas inaccesibles para su lentitud y dificultad de recuperación. Astorga, que comúnmente juega al apoyo, se ubicó ahora de half retrasado, en frustrado intento de anular a Valdés. Y Escobar, que suele ser un zaguero duro y luchador, optó por marcar a Mario Moreno a cinco, ocho y diez metros, tratando siempre de entrar en acción cuando el wing ya había dominado la pelota. Para colmo de males, Bernardo Bello superó a Yori desde la primera arremetida, y hasta el defensa más parejo y veterano cayó también en el torbellino, tornándolo entonces en naufragio

En el segundo tiempo, Audax atacó cuando se adelantó Zizinho, quien en repetidas ocasiones tiró con violencia al arco; pero sin que lograra traspasar la barrera de defensores albos. O rebotaba la pelota o era bloqueada por algún defensa. En el grabado es Montalva el que "trancará" oportunamente al brasileño.

Otro centro —esta vez vino de Bello desde la izquierda— y otra volada de Pancho Fernández ante la arremetida de Valdés. Obsérvese la libertad con que entra el insider albo. El balón siguió de largo sin consecuencias. Cuatro a cero ganaba Colo Colo al término del primer tiempo.

AUDAX DIO FACILIDADES Y COLO COLO LAS APROVECHO CON SU RECONOCIDA CONTUNDENCIA. 7 A 2

general. ¿Y los forwards? ¿Qué hacían o que hicieron los forwards de Audax al ver que su bloque posterior era zarandeado sin contemplaciones? Nada.

Raúl Aguila no bajó esta vez ni a marcar a Toro —que es el conductor de la ofensiva alba—, ni a colaborar en la vigilancia de Moreno, tan descuidado por Escobar. Zizinho se replegó durante todo el primer tiempo, pero sin cumplir ninguna misión específica, sin ayudar efectivamente, sin pasar más allá de un cansino peregrinaje, con escaso contacto con la pelota. Todo eso encuadrado en un ritmo lento, pesado, carente de chispa y de reflejos, desprovisto de la velocidad mínima que debe exigirse en el fútbol de hoy. Han pasado los años por la escuadra verde y muchos de sus integrantes se mueven ya al tranco inconfundible de las piezas gastadas por muchas reyertas y nutridas campañas. Por eso, Colo Colo encontró el camino expedito para recrear la vista con un festival de goles a través de un proceso diametralmente opuesto, porque Colo Colo fue desde el primer instante el polo contrario, vale decir rapidez, juventud, movilidad y practicismo. Resultado, cuatro goles en el primer tiempo y tres en el segundo.

En la escuadra alba HABIA NUEVE HOMBRES DE VEINTICINCO AÑOS, las dos salvedades son Mario Ortiz y Misael Escuti. En Audax, en cambio, HABIA SOLAMENTE DOS JUGADORES QUE NO HAN CUMPLIDO ESA EDAD, COMO ES EL CASO DE ARAYA Y PARRA. Un detalle elocuente que gravitó primordialmente en el trajín tan dispar de uno y otro y que a los quince minutos de lucha provocó ya una conclusión decisiva. Estaban frente a frente dos equipos de ritmo muy distinto. Uno, que jugaba bien la pelota, pero con lentitud, buscando pausadamente la ubicación de los hombres, moviendo los engranajes con relantisseur, y otro que avanzaba a toda marcha, desmarcándose constantemente, jugando el balón de primera, maniobrando al toque. ¿Resultado? Cuatro a cero en el primer tiempo y siete a dos al final.

Pero no todo fueron facilidades de Audax, cuya suerte pudo cambiar si adopta una actitud más conservadora, si refugia a Torres en el área como zaguero libre y si impide que el adversario tome de entrada la confianza que otorgan las conquistas prematuras. Con otro rival, seguramente Audax pudo haber disimulado mejor sus imperfecciones, pero con Colo Colo no, porque el elenco albo estructurará estas cifras demoledoras cada vez que se tope con retaguardias de ese tipo y que además salgan a luchar abiertas, sin fortificarse en la zona brava. Lo mismo le ocurrió a O'Higgins —cinco goles en Rancagua— y también le sucedió a Everton —seis goles en el Nacional—, cuyos bloques posteriores son justamente de esa característica. Y a Colo Colo no se le pueden soltar las riendas...

De nuevo quedó comprobado que con Toro-Soto y Valdés es como mejor funciona el trío central, tonificado ahora en sus posibilidades por el repunte de Bello, que hizo su mejor match del torneo, y el feliz retorno de Moreno, que supo sacar partido a su calidad, sin excentricidades y en plausible labor colectiva. Se dio el caso entonces que Colo Colo mostró lo que no es corriente en nuestro medio: una delantera completa, sin vacíos, compacta en intenciones y procedimientos. Una delantera que con Toro atrás y Soto-Valdés como fórmula

Salta Astorga protegido por Contreras y amenazado por Tapia. Matti, a la expectativa. Fue en el primer tiempo, cuando Ferro abrió la cuenta temprano y se agigantó con el correr de los minutos. Un empate que la "U" no tenía en sus cálculos.

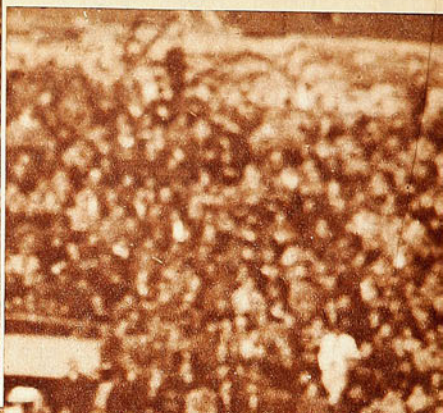

Al margen de los siete goles, la delantera alba se procuró situaciones para haber llegado a más... Este centro de Moreno sobró por centímetros a Soto, cuando el piloto entró para cabecear con Pancho Fernández en pleno vuelo por el esfuerzo anterior. A ratos, el ataque de Colo Colo fue un espectáculo.

EL descanso le hizo bien a Mario Moreno. Ha vuelto recuperado en lo físico y en lo anímico. Su segundo tiempo con la "U" y el partido completo con Audax permitieron ver nuevamente al alero diestro y astuto del que siempre se espera más, por estar mejor facultado.

HUBO GOLES de todos los tipos. Desde el taponazo de Toro, la zambullida de Valdés, el entrevero clásico de Soto, y la puntada diestra de Bello, eludiendo al arquero. Pero sería injusto olvidar el de Ceninho, que al empalmar un corner acertó un cabezazo digno del rosario albo.

¿CUANTOS años suma el equipo de Audax?... Una veteranía que paulatinamente se hará sentir en el rendimiento futuro de los verdes y sus posibilidades en merma ante rivales rápidos y mozos.

(Derecha). EMPATA LA "U". Un corner servido por Sánchez permitió el cabezazo violento de Campos, por sobre el salto de Ramírez. Piturra estaba descolocado y la pelota se incrustó espectacularmente en el arco. Un golazo.

Así se defendió Ferro. Una barrera de defensores aurinegros cubre el pórtico ante el disparo de Clavijo. Manterola es el que contiene con el cuerpo, mientras Piturra ensaya una estirada. Más allá, Campos, Alvarez y Hernán Rodríguez. Fue el mejor partido de la fecha.

de área adquiere una sincronización muy adecuada para inquietar al arquero contrario en todos los embates. El resto —lo repetimos— corrió por cuenta de dos aleros que recordaron que hasta hace poco eran los titulares de la selección y un Mario Ortiz que levantó su juego para convertirse corrientemente en sexto delantero y dueño del sector central en el lapso en que Colo Colo aseguró el pleito con cinco tantos consecutivos.

BUEN PARTIDO

Tarde interesante, porque Ferrobádminton y Universidad de Chile brindaron un aperitivo sumamente agradable y confirmaron aquello de que se está jugando mejor. Viendo la pugna sin pausas de aurinegros y azules, tuvimos una visión bastante exacta de lo que ha sólido este campeonato como expresión de luchas vistosas y atractivas. Se está jugando bien y a los preliminaristas del domingo correspondió ratificarlo con un partido en que hubo de todo: equilibrio, colorido, emoción, fuerza y buen fútbol.

Universidad de Chile no sólo tiene más cuadro que Ferro, sino que dispone en estos instantes del mejor material humano del fútbol nuestro, a lo que se agregan una preparación física muy adecuada, espíritu combativo y fervor por lo que se está defendiendo. Ferro lo sabe y tomó sus precauciones —lo que le criticamos al Audax en el otro cotejo—, exhibiendo un planteo tan sólido y conveniente que le permitió sacar un empate que parecía difícil. Más aún, si Universidad de Chile hizo un partido convincente y en cada avance pareció acercarse al triunfo, después que Campos emparejó con certero cabezazo el tanto madrugador del juvenil Fuentes. En momento alguno puede achacarse el resultado a una tarde infortunada del cuadro estudiantil o a esos imponderables que suelen constituir el gran embrujo del fútbol. No. Universidad de Chile hizo un buen match y el uno a uno se debió en gran parte al empeño con que el adversario puso en práctica sus planes hasta lograr un agigantamiento en su actuación y sus pretensiones. Partido hermoso, porque a la fiereza con que se procedió en las áreas, se unió una marcada justeza para sacar el balón y llevarlo a campo contrario con habilidad, levantando la vista, mirando siempre al mejor ubicado. A ratos, Universidad de Chile brindó avances magníficos, en que Ramírez y Sánchez construyeron de atrás, con dribblings y pases precisos para que Alvarez, Campos o Clavijo dieran la puntada final frente a Piturra. Es posible que la "U" esté insistiendo demasiado en los centros elevados —Eyzaguirre y Navarro los intentan frecuentemente cuando se adelantan—, en procura del cabezazo de Campos. Aceptamos también que Ernesto Alvarez no pasa por un buen momento y que además fue tratado con evidente rudeza. Pero aún así nos parece que el trabajo de la "U" fue eficiente y que, a pesar del empate, confirmó su categoría de gran cuadro y único invicto del fútbol de primera. Lo que hay es que Ferro se alzó firme al contar esta vez con una delantera muy superior a la de las fechas iniciales y que al retener el balón y crear riesgo al adversario permite a sus volantes y zagueros el que se tomen treguas y respiros que en las primeras jornadas les parecían vedados. Con Matti y Molina el ataque de Ferro es otra cosa, y así se explica que atacando menos que la "U", también Astorga haya tenido oportunidades de lucirse en situaciones bastante comprometidas.

No hay duda de que Universidad de Chile estuvo más cerca del triunfo y bastaría recordar el tiro penal que perdió Leonel Sánchez y que el promisorio Piturra desvió en alarde magistral. Pero así y todo Ferro supo encarar las cosas con la tranquilidad y sapiencia suficientes para protagonizar uno de los fenómenos apasionantes del fútbol.

JUMAR

CON Piturra, el arquero que se hizo aplaudir en Ferro, puede repetirse el caso de Adán Godoy. Formado en las series bajas de Colo Colo, y sin posibilidades de llegar muy arriba, por el freno que significan Escuti y Valencia, el instituto albo lo cedió a Ferro, donde, lógicamente, sus posibilidades son mayores. El partido que hizo el domingo fue sorprendente. Muy bueno.

CARMONA es hombre que gusta a la galería, porque da y recibe sin gestos ni protestas. Auténtico guapo del fútbol y hombre de férrea resistencia física. Hecho para los grandes encontrones. Pero es evidente que al zaguero aurinegro se le pasa la mano, y en muchas intervenciones procede con brusquedad peligrosa. Los jueces, sin embargo, parecen haberse contagiado también con esa simpatía popular.

HECTOR Molina es una confirmación cabal de que no hay futbolista mejor dotado que el argentino. A ratos, parece que maneja la pelota como por arte de magia. Para él, no hay secretos en el trato del balón. Pero sus defectos corresponden también a los vacíos típicos del fobal trasandino.

LO QUE se preguntaban todos los hinchas de la "U". ¿Por qué Leonel no aprovechó la potencia de su shoot en la ejecución del penal? Quiso colocar la pelota y encontró un arquero despierto y con ansias de abrirse camino.

EL TERCER TANTO. Centro de Moreno, zambullida de Valdés y el balón que llega a las mallas lejos del alcance de Fernández. Anteriormente, Soto y Torres también intentaron empalmar ese centro, descolocando al arquero. La defensa verde naufragó muy temprano. Resultó decisiva para el desenlace la diferencia de velocidad entre el ataque albo y la defensa verde.

TARDE INTERESANTE: UN COTEJO REÑIDO Y OTRO PARA ADMIRAR AL VENCEDOR

"CRACK"

LA PELOTA QUE DESIGNO LA FIFA PARA EL

MODELO PATENTADO POR EL MINISTERIO DE ECONOMIA BAJO EL N.º 607. DE USO EXCLUSIVO DE SU UNICO FABRICANTE EN CHILE.

CUSTODIO ZAMORA HONORATO.

"CRACK"

NUEVAMENTE ELEGIDA POR LA ASOCIACION CENTRAL DE FUTBOL DE CHILE PARA SUS COMPETENCIAS Y CAMPEONATO REGIONAL DE CONCEPCION. 1961.

CUEROS MANUFACTURADOS EN CHILE, ESPECIALMENTE PARA BALONES "CRACK", POR SALVADOR CAUSSADE

PEDIDOS SOLAMENTE POR MAYOR.
Olavarrieta 3706, Fono 54371. Casilla 135, San Miguel. Santiago.

JORNADA DE GOLES... (VIENE DE LA PAG. 11)

yor bochorno en el segundo tiempo. Francisco Nitsche nos ha dicho alguna vez que le da alergia jugar en cancha embarrada. Que sus peores partidos coinciden con esa circunstancia. Y el domingo el terreno talquino estaba para sacar de sus casillas al hierático meta de los rojos. Asunto al parecer consumado cuando quedaba medio partido por jugarse todavía.

QUIZAS a Rangers le haya traicionado esa falta de instinto goleador (semejante en cierto sentido al "instinto homicida" que se le atribuía a Dempsey sobre el ring) que padecen nuestros equipos, con excepción de Colo Colo. Cuando se vieron en 4 a 1, los talquinos entendieron que en adelante sería cosa de dejar que pasara el tiempo. El propio entrenador Cabral dispuso el repliegue para mantener la ventaja. Desgraciadamente para los rojinegros, no disponen ellos de una defensa que pueda, encerrada en su reducto, resistir 45 minutos de asedio. La de Rangers apenas resistió 15...

¡4 a 1! 4 a 2 al cuarto de hora del segundo tiempo; 4 a 3 a los 21... Era cuestión de pechar un poco más y se consumaría la proeza 4 a 4 ya sobre el silbato del referee. En Talca se mesan los cabellos y se preguntan angustiados: "¿Cómo pudo suceder?" Pero ahí quedó el empate, para la historia...

ES INSIDER

A ORLANDO RAMIREZ, REVELACION COMO WING, FALTA AUN VERLO EN EL TRIO CENTRAL

HACE algunos años, la aparición de Orlando Ramírez hubiese provocado un revuelo singular. Ahora no, porque la generosa producción de esta clase de brotes ha pasado a ser una de las características de nuestro fútbol. Todas las temporadas se asiste a revelaciones que despiertan los mismos anhelos y las mismas esperanzas y en cada torneo que expira surge un contingente nuevo que conforta y alienta.

De todas maneras, el caso de Ramírez ha sido recibido con interés, porque no hay duda de que estamos en presencia de uno de esos muchachos de horizonte amplio y destino predecible. Nos ha hecho recordar incluso la aparición de otro Ramírez y otro wing —pequeño como él, endiablado como él y astuto como él—, que hace una década asomó una tarde en Santa Laura en la punta izquierda de Universidad de Chile. Aquel punterito impresionó desde que pisó la cancha y terminó por convertirse en lo mejor de un amistoso pactado para que el público conociera a Ongaro, Cerioni y Di Pace... Las palmas sin embargo fueron para el debutante casero, juvenil, todavía, que con sus dribblings, sus cortadas y su sentido del fútbol dio a entender de inmediato que Jaime Ramírez tendría que llegar lejos. Y llegó.

El wing de la Católica también dispone de lo principal, de eso que forma parte de la condición natural y que no es cuestión entonces de años, viajes ni experiencias. Le hemos visto con detención y comprendemos a quienes auguraban su encumbramiento desde su paso por las divisiones infantiles y sus proezas en la competencia de la Sección Cadetes. Por edad y físico todavía podía jugar en las series bajas, pero tal como lo esbozamos al hablar de Francisco Valdés, a estos botones del fútbol es preferible dejarlos en primera, mantenerlos arriba, facilitarles el camino para que se acostumbren a todas las exigencias y dificultades de las refriegas grandes. Una vez que llegan al cuadro de honor; lo aconsejable es evitar el contraste perjudicial que significa el cambio de división, de rivales y de ambiente.

Orlando Ramírez está jugando de wing, porque así lo dispone el entrenador y porque así lo exigen las circunstancias en Universidad Católica. Pero en realidad siempre ha sido insider. Y es en esa plaza donde puede alcanzar mayores perspectivas en beneficio propio y del equipo. Ya lo hemos dicho al comentar las últimas actuaciones de Universidad Católica y advertir que se está sacrificando a sus forwards más hábiles —Fouilloux y Ramírez—, en pro de un planteo que ubica dos insiders fijos en el área, como puntas de lanza estables. Se da el caso entonces que son los aleros los llamados a trajinar y trabajar para los insiders sin recibir de aquéllos la colaboración mínima para intentar un juego de ala o una acción conjunta. Pero Fouilloux y Ramírez son dos elementos diestros y como las cosas no han salido mal, no se intenta el que salgan mejor.

Pese a ello, insistimos en que Ramírez es insider y que no se justifica el temor de concederle algún día la oportunidad de salir al campo con el N.º 10 en la espalda, porque estamos ciertos de que al contar con un campo de acción más amplio podrá ensayar entonces con mayor soltura el dribbling largo que es su arma primordial y su sentido del pase. En la punta, sometido a esa limitación de espacio que es la tortura de todos los punteros, necesariamente tiene que insistir en el dribbling corto y la jugada contenida. Si así y todo ha logrado impresionar como una de las revelaciones del año —acaso la más valiosa junto con Francisco Valdés—, es fácil colegir sus posibilidades el día que se le trasplante a su verdadero puesto y a la misión con que supo familiarizarse desde que se puso zapatos con estoperoles.

Está muy bien este chico que recién bordea los 18 años y está bien que se le haya lanzado a la palestra. Eso le dará el desplante necesario para sortear todos los escollos que le aguardan, sean éstos anímicos o meramente futbolísticos, y complementar así su aptitud innata conque asombró desde el primer día.

JUMAR

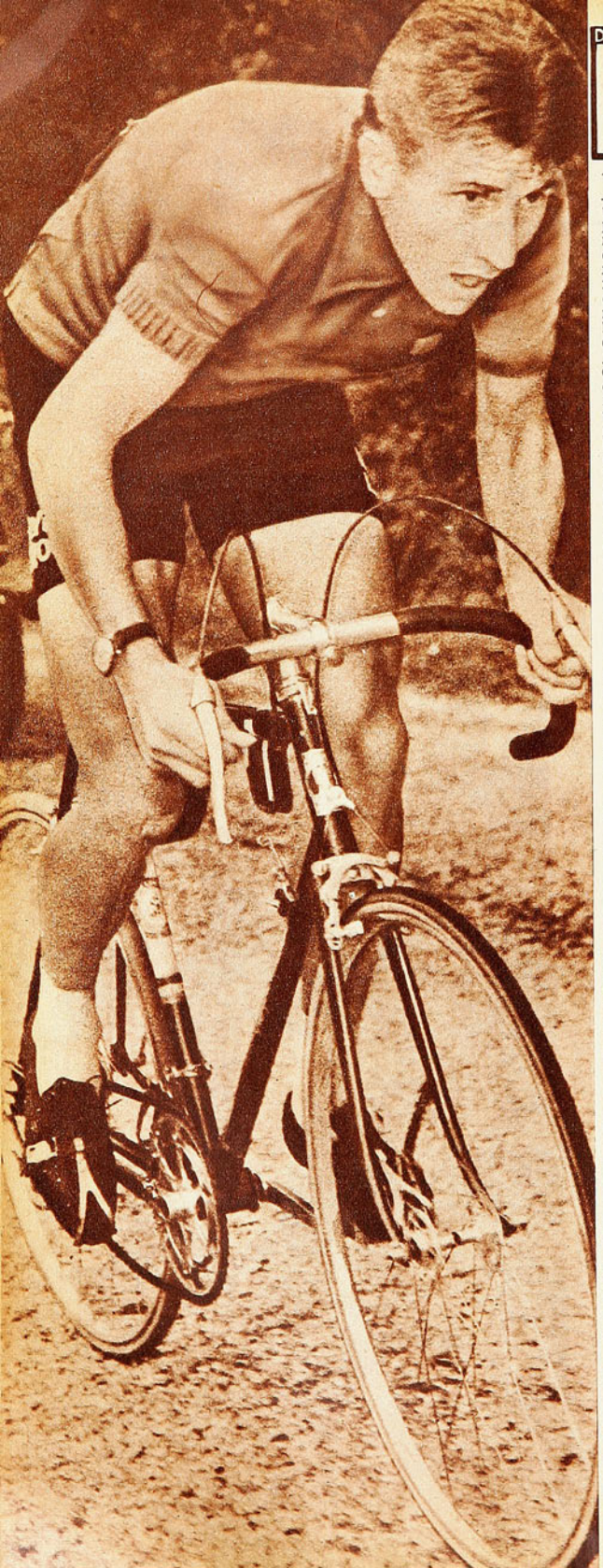

DEL DEPORTE EXTRANJERO

EL "TOUR" DE

EL AS FRANCES GOBERNO A SU AMAÑO LA MAGNA PRUEBA, CALCULANDO Y DOSIFICANDO SU ESFUERZO, AL RESPALDO DE UNA VENTAJA INICIAL QUE RESULTO DECISIVA

(Escribe CARACOL)

NI el ojo más avizor ni el espíritu más detallista pueden captar los múltiples claros y oscuros de esa sinfonía de voluntad, fuerza y destreza que encierra "Le Tour". mientras va sembrando toda suerte de alegrías y congojas por los caminos de Francia. Porque cada competidor a fuerza de pedalear va trazando su propia historia. Una historia distinta en cada caso, muchas veces con sabor a leyenda, escrita bajo la lumbre radiante de la esperanza. Oleo encendido que vacila, brilla o se apaga según sean las contingencias de la lucha. Y esta no es una lucha cualquiera. Es el cúmulo de muchas horas, de muchos días de arduo y fatigoso avanzar por el llano o la montaña.

Prueba sólo propia para los verdaderos soldados del ciclismo.

Soldados que aprendemos a conocer y admirar mejor en la hondura del tiempo.

"Le Tour" tuvo su primer soldado vencedor en el francés Garin, el año 1903. Desde entonces se ha corrido 48 veces "La Vuelta de Francia". El último titulado, la recién pasada semana, fue "El Angel de Argennes", monsieur Jacques Anquetil. ¡Todo un héroe! El simple gregario que a los 23 años, en 1957, asombró al mundo entero y en especial a su pueblo, al conquistar los honores del triunfo final en "Le Tour", repitió la hazaña, pero esta vez, más calculador, más maduro, más hábil, fue su vencedor desde la primera etapa. Suceso igual no se había visto desde 1924, cuando el italiano Bottecchia escalonó todas las etapas, sin sacarse la malla de oro. Nunca antes se estremeció con tanta intensidad el Parque de los Príncipes, como cuando Anquetil apareció en escena ante esa masa expectante que esperaba muda el momento de exteriorizarle su alegría, su reconocimiento, su emocionada satisfacción. Fue levantado en vilo a fuerza de vítores y aplausos, si de tal manera puede ilustrarse el momento, para mayor comprensión.

No hay duda que Anquetil no es un eficiente escalador. Lo reconoce él mismo. Algo más que mediano. Pero lo suficientemente sagaz y veloz como para sacar el máximo de provecho en los llanos. Así lo estableció el cronómetro cada vez que se corrió contra reloj. En estos tramos, siempre Anquetil primero. Ganando preciosos minutos sobre el resto, que le servían para recuperar las relativas ventajas que le tomaban los rivales en el caracoleado subir y bajar de colinas y montañas. Anquetil hizo de este "Tour" una joya matemática. Tuvo la habilidad de calcular y dosificar su esfuerzo. Ya al final de la segunda etapa se había distanciado cinco minutos. Esta ventaja al inicio de la prueba sería más adelante el aval que habría de respaldar su táctica a lo largo de toda la carrera. Su vigilante accionar observando a los más temibles escaladores, procurando no dejarse distanciar mucho, tanto en Los Alpes como en Los Pirineos, dio resultado. La décima novena etapa corrida con tiempo lluvioso y frío sobre 74,5 kilómetros, contra el reloj, entre Bergerac y Périgueux, decidió el magno evento. Aquí Anquetil, en su salsa otra vez, aumentó a 10 minutos 6 segundos su ventaja en la clasificación general sobre el luxemburgués Charlie Gaul, que iba segundo, y ya no quedó dudas de quién sería el ganador. El desarrollo de la vigésima y penúltima etapa entre Périgueux y Tours (309,5 Km.) selló el asunto. El esfuerzo que le significó a muchos el tramo "contra reloj" del día anterior y la idea de reservar energías para la última etapa, que los conduciría a París, frenó a los competidores, quienes recorrieron la distancia que separa ambas ciudades, en compacto pelotón, a velocidad bastante reducida, como es tradicional.

Decidido ya el presunto vencedor, las miradas recayeron sobre Gaul y el italiano Carlesi, debutante en el "Tour". Ambos venían luchando palmo a palmo cada metro de terreno. Al filo de la vigésima etapa, Gaul superaba

Anquetil, la mirada fija en las ruedas de los más temibles. De los mejores escaladores. A la zaga, pero no tan lejos como para perderlos de vista. Así, calculando las fuerzas del rival, y dosificando las suyas, se aferró a una táctica que le dio halagadores resultados en colinas y montañas.

ANQUETIL

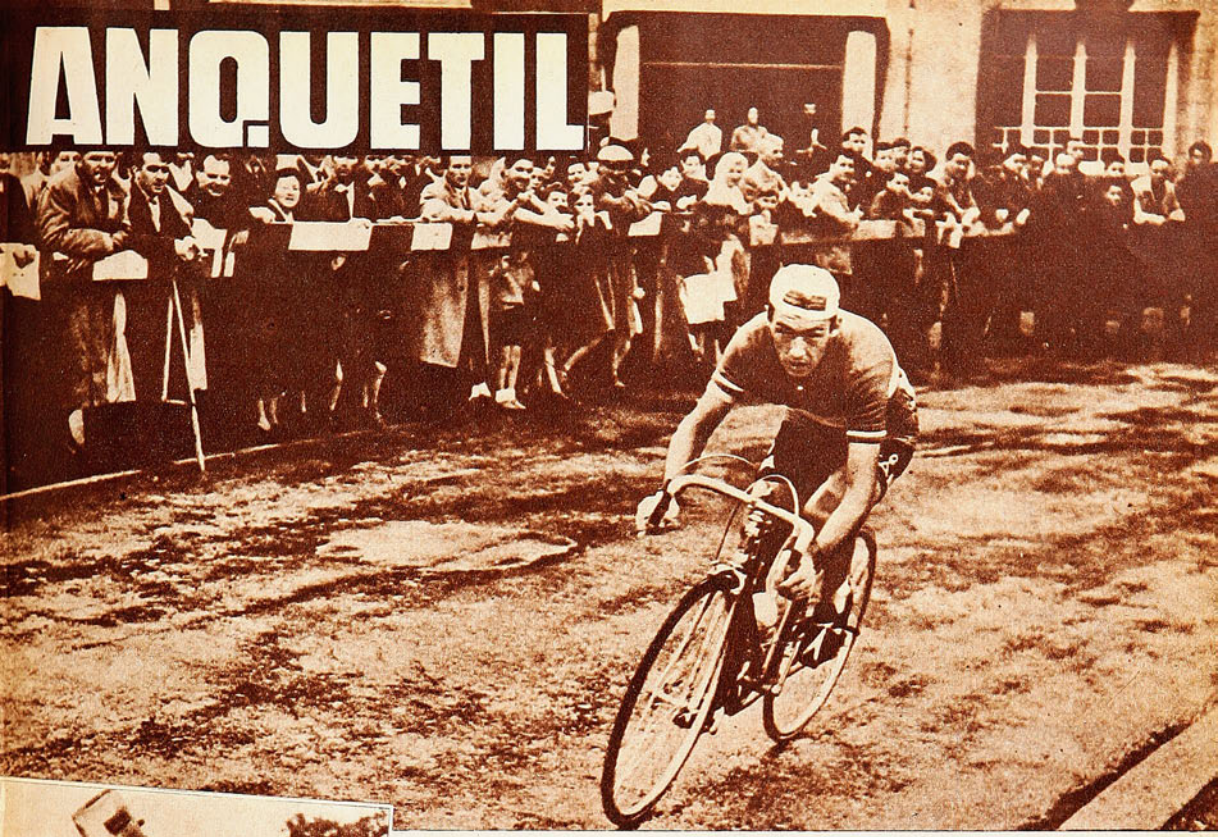

Agua para el sediento. Manzaneque, el férreo trepador español, que se mantuvo hasta la décimaoctava etapa a la zaga de Anquetil, no tuvo fuerzas al final, y cedió mucho terreno. Fue el mejor clasificado entre los corredores hispanos. Su sexto lugar en la clasificación general satisface a España después que nada hizo el "as" Bahamontes en el "GIRO" corrido días antes.

El ganador del "Tour" 1958, Charlie Gaul, fue como siempre uno de los animadores de mayor juego. Perdida toda esperanza de alcanzar la victoria final, y cuando parecía corresponderle la segunda clasificación, la escapada providencial de Carlesi lo postergó al tercer puesto.

al itálico en la clasificación general por escasos 4 segundos. Los 252 kilómetros 500 metros que restaban hasta París harían de árbitro en esta lid. Si alguien estaba llamado por antecedentes a ocupar el segundo lugar en este importante pleito, ese no era otro que Charlie Gaul, vencedor del "Tour" en 1958. Pero inexplicablemente su experiencia lo dejó de mano. En un momento por demás oportunísimo, el joven Carlesi atisbando el umbral de la meta escapó con el holandés Kersten, dejando el grupo de Charlie Gaul, para dar alcance y luego pasar raudo al pelotón de vanguardia. Fueron alcanzados en la pista al recobrarse Anquetil. Plankaert, Cazala, Hoevenaers, Massignan, Pauwells y otros vanguardistas. Pero Gaul a pesar de sus intentos no pudo descontar terreno a la sorpresiva huida y a la hora de la confrontación cronométrica debió dolerse con la ventaja del italiano, quien le arrebató el título de vicecampeón por dos miserables segundos.

Anquetil entró al Parque de los Príncipes en gloria y majestad. Mas como para enaltecer su figura de héroe a los ojos galos, no fue él quien cruzó primero la meta en esta última etapa sino que ayudando en el sprint a su compatriota Robert Cazala, permitió a éste la dicha de tal emoción. Gestos de esta naturaleza hacen de los héroes dioses del deporte. Eso es Anquetil hoy para el pueblo francés. El hombre que como soldado raso ganó sus primeros jalones en la estimación popular en el "Tour" del 57. Que más tarde ganó su grado de mariscal en el "Giro d'Italia", al llevarse todos los honores de la victoria en 1960, y que venía recién de clasificarse segundo en el "Giro" 1961. Un muchacho de 27 años, rubio, de grandes ojos azules que conversan con el horizonte. Noble y simpático. Por eso se le quiere y se le respeta. Cuando la hondura del tiempo se ilumine a la luz de los recuerdos, no faltará quien lo compare con los superhombres que fueron los italianos Bartali y Coppi. Porque todavía el pueblo galo espera muchas proezas más de su rubio dios de los llanos y las colinas.

Con esta victoria de Anquetil, Francia inscribe por vigésima segunda vez su nombre en el "Tour". Bélgica con 12 triunfos le sigue en la lista de honor. Después vienen Italia con 7, Luxemburgo con 4, Suiza con 2 y España con 1 triunfo. El recorrido que ocupó más extenso territorio fue el de 1926, que abarcó 5.795 kilómetros con sólo 17 etapas. Le cabe al belga Buysse el honor de haber sido el vencedor de éste, el más largo "Tour" de la historia. Sólo dos pedaleros han conocido la gloria de ser tres veces coronados. El belga Thys (1913-14 y 20) y el francés L. Bobet, único que ha podido hacerlo en forma consecutiva (1953-54 y 55).

COMO un complemento al "Tour", simultáneamente con esta prueba se realizó este año, por vez primera, la anunciada "Vuelta del Porvenir", reservada para jóvenes amateurs. Con sólo quince etapas de duración contó con la participación de algunos pedaleros latinoamericanos. Sólo dos de éstos, sin embargo, lograron cumplir el total recorrido. Fueron ellos los uruguayos Ricardo Vásquez y Did Cecic, como parte de un equipo de ocho. La fortuna no estuvo con ellos en la clasificación general, pero sus nombres fueron mencionados cuando ambos lograron una muy buena ubicación, luego de salvar la etapa que incluyó la ascensión al terrible collado del Tournalet. Vásquez, además, logró un sexto puesto, muy meritorio en la etapa contra reloj.

La sorpresa del "Tour". El joven Carlesi, un debutante, llegó segundo en este importante evento. Su feliz escapada poco antes de llegar a la meta le dio un título de vicecampeón, que no estaba en sus libros ni en la contabilidad de los técnicos.

Van recién subiendo el primer tramo de Los Alpes, por eso Anquetil se ve en punta. Más adelante lo pasarán muchos, entre ellos Gaul, quien lo sigue a la rueda.

Desde la primera etapa vistió la casaca amarilla del puntero, y nadie pudo quitársela. Fue una "Vuelta de Francia" que pareció predestinada desde su inicio para ser ganada por Anquetil.

Desde 1957, Anquetil ha participado en todos los "Tours", excepto el del año pasado, que ganó Gastone Nencini. En 1958 debió abandonar a mitad de carrera con 40 grados de fiebre. El 59 llegó tercero a la grupa del español Federico Bahamontes, el vencedor.

EL TOUR 1961
CLASIFICACION GENERAL INDIVIDUAL

1.º Anquetil (Francia), 122 h. 1' 33"; 2.º Carlesi (Italia), a 12' 14"; 3.º Gaul (Suiza-Luxemburgo), a 12' 16"; 4.º Massignan (Italia), a 15' 59"; 5.º, Junkermann (Alemania), a 16' 9"; 6.º, Manzaneque (España), a 16' 27"; 7.º, Pérez Francés (España), a 20' 41"; 8.º, Dotto (Centro Midi), a 21' 44"; 9.º, Pauwels (Bélgica), a 26' 27"; 10.º, Adriaenssens (Bélgica), a 28' 5"; 11.º Hovenaers (Bélgica), a 28' 27"; 12.º, Ruegg (Suiza-Luxemburgo), a 32' 14"; 13.º, Van Aerde (Bélgica), a 40' 34"; 14.º, Gainche (Oeste-Sudoeste), a 41' 26"; 15.º, Plankaert (Bélgica), a 41' 53"; 16.º, Zamboni (Italia), a 43' 26"; 17.º, Aerenhouts (Bélgica), a 45' 48"; 18.º, Anglade (Francia), a 51' 41"; 19.º, Mastrotto (Francia), a 53' 19"; 20.º, Foucher (Oeste-Sudoeste), a 58" 8".

POR EQUIPOS

1.º, Bélgica, 19 h. 3' 51"; 2.º, Francia, 19 h. 34' 5"; 3.º, Italia, 19 h. 37' 13"; 4.º, Oeste-Sudoeste, 19 h. 37' 19"; 5.º, Holanda, 19 h. 38' 59".

POR PUNTOS

1.º, Francia, 10 puntos; 2.º, Bélgica, 5; 3.º, Italia, 3; 4.º, Oeste-Sudoeste, 3; 5.º, Centro Mediodía, 1.

COMO HACE 37 AÑOS, ESTE "TOUR" CONOCIO SOLO UN PUNTERO. UN HEROE QUE SE VISTIO EN VERSALLES CON LA "MALLA DE ORO" PARA SACARSELA RECIEN EN EL PARQUE DE LOS PRINCIPES

El caso más notable entre los "gregarios" es el del corredor galo Raphael Geminiani, quien no consiguió jamás la oportunidad de una victoria de resonancia porque siempre tuvo que trabajar para que ganaran otros. Recién en 1958 ganó por vez primera, después de once años de lucha en el "Tour", "la malla de oro", como ocasional puntero de la prueba al término de una de las etapas.

Detalles como éstos y otros más escondidos y personales van configurando la historia del "Tour de France", con sus resplandores y sus som-

(Continúa en la pág. 28)

Casa de Deportes CHILE

Reinicia su servicio de reembolsos a provincias, ofreciendo sus artículos de fabricación propia: las afamadas pelotas marca "CHILE" y "MUNDIAL", medias extragruesas "CHILE", pantalones, camisetas de gamuza y raso y los acreditados zapatos Extra Chile.

JUEGO 10 CAMISETAS, GAMUZA DELGADA, CUELLO V, sin números:
Niños, $ 7.500; Infantiles, $ 9.000; Juveniles, $ 11.000; Adultos, $ 13.000; Tipo europeo manga larga, $ 19.000. (Con cuello sport, cada cuello tiene un recargo de $ 500. Por banda o franja, $ 500.)

JUEGO 10 CAMISETAS, GAMUZA GRUESA, CUELLO V, sin números:
Juveniles, $ 18.000; Intermedio, $ 19.000; Adultos, $ 21.000; Manga Larga, $ 24.000. (Con cuello sport, cada uno se recarga en $ 500. Por banda o franja, $ 500.)

PANTALONES COTTON CON CORDON,
Infantiles $ 750 Juveniles $800 Adultos $880

PANTALONES CINTURON HEBILLA ADULTOS
Piel $ 1.100 Cachemira $1.050 Gabardina $1.200

TIPO SHORT CON DOBLE ELASTICO,
Piel $ 1.300 Gabardina . . . $ 1.500

JUEGO 10 CAMISETAS, RASO, HECHURA DE LA CASA:
Un color, $ 22.000; con rayas o banda, $ 25.000; RASO DE PRIMERA, un color $ 31.000.
Con rayas o banda, $ 35.500.

JUEGO 10 NUMEROS, DEL 2 AL 11, EN CUERO SOPORTADO IMPLATEX:
Infantiles, $ 1.100; Juveniles, $ 1.500; Adultos, $ 1.800.

MEDIAS LANA GRUESA, PUNTA Y TALON REFORZADOS:
Un color, $ 1.450; rayas blancas, $ 1.550

ZAPATOS MARCA "CHILE":
Del 26 al 29, $ 3.100; del 30 al 33, $ 3.500; del 34 al 37, $ 3.800; del 38 al 44, $ 4.500.

ZAPATOS EXTRA "CHILE", CLAVADOS:
Del 34 al 37, $ 5.100; del 38 al 44, $ 5.800.

ZAPATOS EXTRA "CHILE", COSIDOS EN EL ENFRANJE:
Del 34 al 37, $ 5.800; del 38 al 44, $ 6.800.

ZAPATOS EXTRA "CHILE", COSIDOS, CAÑA ALTA, PUNTA DURA:
Del 37 al 44, $ 8.800.

ZAPATOS EXTRA "CHILE", COSIDOS, SUPLENTE REFORZADO, CAÑA ALTA Y PUNTA BLANDA:
Del 37 al 44 $ 9.800.

ESPECIALES, REFUERZO AL COSTADO, DOBLE COSTURA, DOBLE FIBRA:
Del 37 al 44, $ 11.500

PELOTAS MARCA "CHILE":
12 cascos, N.º 1, $ 3.900; N.º 2, $ 4.490; N.º 3, $ 5.460; N.º 4, $ 7.700. N.º 5, $ 8.680; N.º 6, $ 12.460.

PELOTAS MARCA "CHILE":
18 cascos, finos, reglamentarios, oficiales, N.º 5, $ 11.760; N.º 6, $ 13.050.

PELOTAS MARCA "MUNDIAL":
18 cascos, N.º 3, $ 6.000; N.º 4, $ 10.920; N.º 5, $ 12.500; N.º 6, $ 13.500.

BOLSA PORTAEQUIPOS, COLOR EN LONA CAFE O AZUL:
Chicas, $ 780; mediana, $ 900; grandes, $ 1.050. Con manilla, tamaño grande, $ 1.500.

Casa de Deportes Chile
San Pablo 2235 - Fono 66104.
Sucursal: San Diego 1570 - Fono 55415.

Conózcalos a través de un Sanyo

Ud. ve la jugada desde su butaca; pero a veces no conoce los nombres de quienes intervienen en ella. ¿Ha pensado que en el próximo Mundial de Fútbol usted no conocerá los nombres de decenas de cracks? Prepárese, entonces. — SANYO lo aproximará a los astros. Sus audífonos para recepción individual le permitirán conocer nombres y detalles de las jugadas, sin causar molestias a sus vecinos...

CONOZCA EL MODELO 10S-P10 "TRANSCONTINENTAL"

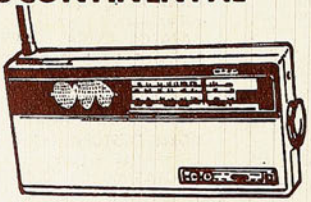

El radio más sensacional del mundo, con 10 TRANSISTORES
Dos bandas para onda corta; Una banda para broadcasting;
Dos lámparas pilotos en eldial; Enchufes para dos fonos y antena.

Sanyo

Distribuidores para America Latina:

SANYO PEIKARD ZONA Libre S.A.

COLON
Zona Libre de Panamá.

REPRESENTANTES EN SANTIAGO Y PROVINCIAS:
MELLAFE Y SALAS LTDA.- ALONSO OVALLE 1146 - CAS. 4133

PTA. ARENAS
Pedro Biscupovic.

ARICA
L. Arnoldo Schaucher.

CASA OLIMPICA

Moneda 1141 - Fono 81642 - Santiago

TENIS: RAQUETAS SLAZENGERS Y DUNLOP.
PELOTAS SLAZENGERS Y DUNLOP, EN TUBOS.

ATLETISMO: DARDOS Y GARROCHAS DE ACERO FLEXIBLES; DISCOS DE 600 gramos, de 1 kilo y 1 kilo 500 gramos.

FUTBOL
BASQUETBOL
VOLEIBOL
POLO
TENIS DE MESA

OFRECEMOS
LA AFAMADA ZAPATILLA
"FINTA"
SELLO AZUL

VIENE DE LA VUELTA

bras. La historia de una lucha que puede ser ingrata y desoladora, incluso hostil, pero que sin embargo es imán subyugante para los centenares de ases que cada año se alistan para emprender la aventura. Como buenos soldados que son de esta noble causa del deporte.

CARACOL

GIRANDO EL...

VIENE DE LA PAG. 7

hora el record mundial de las 220 yardas, el de las 220 yardas con vallas bajas e igualó el record mundial de las 100 yardas planas. Y ahora, a 25 años, 2 meses y 18 días después, la marca del salto largo está por caer.

Cuatro veces Boston intenta la proeza. Cuatro veces pasa los 8.15 m., pero en cada ocasión los jueces anulan sus intentos, por mal rechazo. Viene entonces un quinto intento y Boston salta 8.21 m. Un vuelo que borra de una plumada el antiquísimo record de Owens. Eso fue el 12 de agosto del año pasado. Ahora, este año, a mediados de este mes, en Moscú, saltó 8.27 m. Nuevo record mundial. ¿Hasta dónde llegará este maravilloso ser, que parece volar cuando salta?

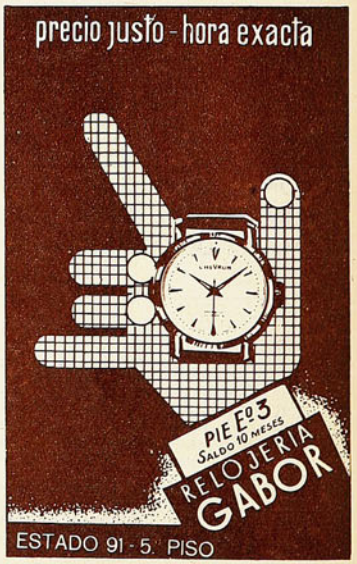

LA TABLA EN LA COMPETENCIA DE ASCENSO ES FIEL REFLEJO DEL INTERES CON QUE SE LUCHA. DOS PUNTEROS Y SEIS SEGUNDOS, A DOS PUNTOS DE DIFERENCIA.

Federico Pizarro y Alfredo Zúñiga siguen fieles a Magallanes en la dura lucha del Ascenso. Ambos fueron factores importantes en el triunfo del domingo de los albicelestes, en Linares.

José Borello, piloto ahora de Ñublense y scorer del Campeonato de Ascenso, con siete goles.

OCHO EN LA PELEA

SI las disposiciones tomadas a comienzos de año en cuanto al Ascenso y Descenso para 1961 le han restado un motivo de atracción al Campeonato de División de Honor, no cabe dudas de que le han dado muchos al de División de Ascenso. Como se sabe, al final de esta temporada no bajará ningún cuadro de primera y subirán en cambio cuatro de segunda (los dos primeros clasificados por derecho propio, y los dos siguientes por antecedentes a considerar). Es natural entonces que en todos los clubes se piense lo mismo: "Ahora o nunca...". Y de ahí que, a multiplicación de posibilidades, haya también multiplicación de esfuerzo.

La estructura de la tabla de posiciones cumplida la séptima fecha es el mejor espejo para mirar esta realidad. Dos competidores empatados en el primer puesto con 10 puntos y... SEIS en el segundo, con 8 puntos.

LA SEPTIMA jornada tuvo una característica general: no valió de mucho —en todo caso, "para muchos"— la condición de local. De los seis encuentros correspondientes, en tres vencieron los visitantes, en uno hubo partición de puntos y sólo en dos los dueños de casa se alzaron con el triunfo.

QUE ÑUBLENSE superara a Iberia está más o menos dentro de lo que es lógico, se juegue donde se juegue. Los chillanejos han formado un buen conjunto, duro como corresponde a las necesidades del Ascenso. Tiene en su ataque al scorer del campeonato: José Borello. Iberia, en cambio, se ve desmejorado con respecto a lo que tuvo en temporadas anteriores. Esa diferencia quedó bien expuesta en el primer encuentro jugado el domingo en el Estadio de la Universidad Técnica, donde los "ibéricos" hicieron de locales. Tres a cero para Ñublense, con dos goles de Borello y uno del interior izquierdo Pérez.

EN CAMBIO, en cierto sentido resultó sorpresa el triunfo conseguido en el match de fondo por Coquimbo Unido, no obstante los buenos antecedentes inmediatos de los nortinos (su triunfo de la semana pasada sobre La Serena, nada menos). Los universitarios tienen pretensiones este año y para consolidarlas se han reforzado convenientemente. Cabrera (ex aurinegro), Hugo Núñez (procedente de la "U"), el insider argentino Garro y Aldo Gatica (recuperado por la U. T. después de jugar en Universidad Católica y Palestino) le han dado nueva fisonomía y mejor fútbol al cuadro. Esto no bastó, sin embargo, para romper la solidez del equipo del norte. Coquimbo Unido estuvo en tranquila ventaja de 2 a 0 hasta los últimos minutos del encuentro (goles de Díaz y Millán), produciéndose el descuento de los locales sobre los 88 minutos.

EL OTRO local derrotado fue Lister Rossel, en su cancha de Linares. Con mucho entusiasmo partió este año el conjunto sureño, pensando también en el señuelo del ascenso y, sin embargo, ahí anda, en el fondo de la tabla. Los magallánicos sacaron esos dos puntos del domingo con el trabajo de su defensa, en la que Pizarro y Zúñiga resultaron los valores más efectivos; el gol albiceleste lo señaló José Valdés —que reaparecía—, a los 2 minutos del segundo período.

UNION CALERA, invicto en el certamen y uno de los dos punteros, tuvo que trabajar intensamente en su propio reducto para mantener su posición. Transandino es un equipo de inferiores valores individuales, pero del mismo estilo, del mismo fútbol áspero y sin concesiones de los caleranos. Un tiempo de predominio para cada uno de los rivales se registró en La Calera, con producción por demás equitativa. Los locales anotaron su gol a los 38 minutos de "su período", y los andinos a los 34 del suyo.

YA HEMOS dicho en notas anteriores que Unión San Felipe es de los cuadros que mejor se ven en la competencia de Ascenso. De los que por capacidad de equipo y por "antecedentes a considerar" están más cerca de llegar a fin de temporada a la División de Honor. Su estadio, su organización institucional (registró 1.027 socios el domingo) y... su equipo respaldan esa posición. Los sanfelipeños recibieron la visita de "Colchagua" y tras el típico primer tiempo entre un local que es superior y un visitante que entra a defenderse, terminó por imponer su mayor consistencia y su mejor fútbol. El 3 a 0 fue consecuencia lógica de la diferencia de aptitudes registrada en el Estadio Municipal de San Felipe.

FINALMENTE, vuelven las esperanzas para Deportes La Serena. Lo revueltas que han estado las cosas ha permitido a los serenenses mantenerse muy cerca de la punta, a pesar de algunos reveses. El domingo no cumplió una performance destacada en su campo de La Portada —menos aún si se considera la modestia del adversario, San Bernardo Central— pero salió airoso de todas maneras; 2 a 0 fue el score (goles de Verdejo y Carvajal).

Tabla de posiciones del Ascenso:

		Pts.
1os.	Unión Calera y Unión San Felipe	10
2os.	U. Técnica, Trasandino, Magallanes, D. La Serena, Ñublense, Coquimbo U.	8
9os.	Colchagua y San Bernardo Central	5
11os.	Iberia y Lister Rossel	3

LA MENDOCINA

Trajes de medida y Confección fina.
(BOLSILLO CONTRA ROBO: M. R.)
SAN DIEGO N.º 283 FONO 66665

CREDITOS

He aquí un simpático visitante de nuestra Redacción que se traía entre manos nada menos que... su acierto en nuestro Concurso de Pronóstico. Es el joven Manuel Arancibia, de 14 años de edad, que acertó con el máximum de puntos la semana pasada... Tiene su premio y la foto para la posteridad...

TABLA DE POSICIONES — 29.º CAMPEONATO PROFESIONAL DE FUTBOL

1961	Audax I.	Colo Colo	Everton	Ferro	G. Cross	O'Higgins	Palestino	Rangers	S. Luis	S. Morning	U. Española	U. Católica	U. de Chile	Wanderers	PUNTOS	LUGAR
A. Ital.		2—7				1—2	1—2	2—0	1—1	0—0	1—1		3—3		6	9.º
C. Colo	7—2		6—2	1—1	1—3	5—3		2—2					1—1	1—1	10	5.º
Everton		2—6		3—1	2—2		1—0	2—0	1—1		1—2	2—3			8	7.º
Ferro		1—1	1—3		2—1	0—2		1—0		0—2			1—1	0—1	6	9.º
G. Cross		3—1	2—2	1—2		0—0		0—1	4—1	1—3				0—1	6	9.º
O'Higg.	2—1	3—5		2—0	0—0		3—0				0—1	1—2	2—3		7	8.º
Palest.	2—1		0—1			0—3			4—1	2—1	5—2	2—1	3—3		11	3.º
Rang.	0—2	2—2	0—2	0—1	1—0						4—4		0—3	4—2	6	9.º
S. Luis	1—1		1—1		1—4		1—4				1—3	1—3	0—3	0—1	2	14.º
S. M.	0—0		2—0	3—1		1—2		3—1			3—1	1—1	0—0		11	3.º
U. Esp.			2—1			1—0	2—5	4—4	3—1	1—3		2—5		2—1	9	6.º
U. C.	1—1		3—2			2—1	1—2		3—0	1—1	5—2			4—1	12	1.º
U. de Ch.		1—1		1—1		3—2	3—3	3—0	1—0	0—0				2—1	12	1.º
Wand.	3—3	1—1		1—0	1—0		2—4				1—2	1—4	1—2		6	9.º

ATLETAS JUVENILES

RAEF Hoppe, del club Manquehue, lanzó la jabalina para juveniles de clase intermedia a 45 metros 85; buena marca para un niño que se inicia. Seguramente ha tomado la lanza con un espíritu de imitación, de ver en el pasto de su club a una campeona admirada, Marlene Ahrens. El, desde niño, la miró lanzar, y observándola, aprendió.

Carlota Ulloa, del club Colo Colo, es una niña de condiciones promisorias. Animosa y combativa, se vislumbra como futura estrella: 12.7 en 75 vallas; 13.7 en 100 metros, y 4 metros 36 en salto largo son sus últimas marcas.

Patricio Tupper, de Universidad Técnica, y Patricio Burotovic, de Universidad Católica, anotaron 9.2 y 9.5 en 80 metros, y los mismos hicieron 24 y 24.3 en los 200 metros. Fueron los jóvenes más rápidos en un numeroso lote que salió a los andariveles a demostrar que poseen sprint.

La abundancia de competidores volvió a ser nota destacada en el torneo para juveniles de la Asociación Santiago. Fue reconfortante ver cómo los clubes afiliados se preocupan de formar sus contingentes nuevos, la mayoría con los elementos que se presentaron en las competencias escolares. Buena medida, porque será correa transportadora que los llevará en el proceso lógico hasta formar en los conjuntos adultos.

Atlético Santiago, Universidad Católica, Universidad Técnica, Universidad de Chile, Sioux, Colo Colo, Maccabi y Royal, actúan con elementos numerosos, síntoma favorable de la recuperación de nuestro deporte atlético tan esperado.

GLOSAS

EN OTRA FINAL...

EN un momento dado, Luis Ayala fue considerado el mejor jugador de tenis en canchas duras, en especial de ladrillo. Hoy sigue siendo uno de los ases en el escalafón mundial, y pocos son, en verdad, los jugadores que pueden enfrentar a nuestro campeón con probabilidades de buen éxito en este terreno. A la vista están sus recientes triunfos en el torneo suizo de Gstaad, donde consiguió hacer imperar su dominio sobre jugadores de la talla de Khrishnan y nada menos que sobre el campeón de Wimbledon 1961, Rod Laver. Pero si existe una notoria diferencia entre el Ayala que juega en pasto con el que se desempeña en cancha dura, también la hay entre el Ayala mientras va escalonando posiciones en el proceso eliminatorio, y el que debe afrontar la final. Aquí se inhibe. Es el caso de muchos chilenos de excepción que llegado el momento de agrandarse se chican. Una especie de tara psíquica que Ayala no ha podido superar. Pruebas al canto. En las semifinales batió a Laver, su vencedor de Wimbledon. El match en sí, y su resultado, no le iba ni le venía, pero no bien tuvo que cargar con la responsabilidad de la trascendencia de un partido final con Emerson, Ayala se inhibió total y absolutamente.

VOLEIBOL INTERNACIONAL

EL vóleibol es deporte nuevo, que está haciendo cosas de grande. Un espaldarazo vigoroso recibió y gestó al conquistar en el último torneo sudamericano de Lima el título de subcampeón sudamericano. Detalle que demuestra sus progresos técnicos y mayor desarrollo. No hay duda de que ese avance es efectivo en Chile entre los cultores de este juego de elasticidad, estado atlético y destreza para impulsar la pelota por sobre la red levantada.

Hoy está ofreciendo otra prueba de su mejor organización. En el gimnasio Maccabi de esta capital se juega un campeonato sudamericano de campeones, y son cinco países los que están representados por sus equipos de clubes más poderosos. Vale decir que cada uno de estos cuadros es un sesenta o setenta por ciento de las selecciones que actuaron hace algunos meses en Lima, así afirman el atractivo de la justa que ha venido a incrementar en Santiago el interés por el vóleibol.

Más de mil personas cada noche se reúnen en el gimnasio Maccabi, para presenciar las bregas que animan los equipos Flamengo de Río de Janeiro, Atlético Provincial de Buenos Aires, Neptuno de Montevideo, Bata de Lima y Universidad Católica de Santiago.

"ESTADIO" ofrecerá una información amplia de este torneo en su próximo número.

LOS DOS VERA

LA NIEVE no ha estado muy buena para los aficionados al esquí, en este invierno. El domingo, en La Parva, se había preparado una pista muy buena, pero en la mañana del día de la prueba, cayó una granizada que mojó la nieve acicalada y la cancha lenta no permitió grandes velocidades en el descenso y mejor espectáculo.

PRIMERA RUEDA. OCTAVA FECHA.

Sábado, 22 de julio de 1961.
Estadio Santa Laura.
Público: 4.922 personas.
Recaudación: E° 3.335,15.
Referee: D. Massaro.

SANTIAGO MORNING (3): Godoy; Villanueva, Lepe, I. Carrasco; Cruz, Poretti; Leiva, F. Rodríguez, Fuenzalida, Lezcano y M. Contreras.

SAN LUIS (1): Gardella; Arias, Castillo, Mena; Silva, Fanelli; J. Alvarez, Picó, Gatti, J. B. Ríos y E. Rojas.

Goles: Lezcano, a los 32 del primer tiempo; Fuenzalida, a los 3, Lezcano, a los 17, y Ríos, a los 27 del segundo.

Referee: J. L. Silva.

EVERTON (2): R. Contreras; L. González, Martínez, O. Pérez; Gallardo, E. Rojas; Betta, Leal, Olivares, Miranda y Alcaíno.

GREEN CROSS (2): Musimessi; Maturana, Edwards, Chacón; G. Carrasco, Hurtado; Contreras, Dagnino, Albella, Driuzuk y Olmos.

Goles: Olmos, a los 20, y Olivares, a los 32 del primer tiempo; Driuzuk, a los 8, y Betta, a los 29 del segundo.

Domingo, 23 de julio.
Estadio Nacional.
Público: 22.540 personas.
Recaudación: E° 15.221,35.
Referee: J. Cruzat.

FERROBADMINTON (1): Piturra; Manterola, Carmona, F. Ríos; L. Ramírez, H. Rodríguez; Fuentes, Matti, Tapia, Molina y Villegas.

UNIVERSIDAD DE CHILE (1): Astorga; Eyzaguirre, C. Contreras, S. Navarro; Moris, Sepúlveda; J. Ramírez, Alvarez, Campos, L. Sánchez y Clavijo.

Goles: Fuentes, a los 6, y Campos, a los 35 del primer tiempo.

Referee: L. Cantillana.

COLO COLO (7): Escuti; J. González, E. González, Montalva; Guevara, Ortiz; Moreno, Toro, Soto, F. Valdés y Bello.

AUDAX ITALIANO (2): Fernández; Yori, Torres Escobar; Parra, Astorga; Araya, Zizinho, Ceninho, Espinoza y Aguila.

Goles: Bello, a los 6, Moreno, a los 19, Valdés, a los 24, Bello, a los 38 del primer tiempo; Toro, a los 8, Ceninho, a los 14 y 28, Soto, a los 35 y 41 del segundo.

Estadio Playa Ancha, Valparaíso.
Público: 8.642 personas.
Recaudación: E° 5.173,40.
Referee: C. Robles.

UNIVERSIDAD CATOLICA (4): Veloso; Jorquera, Villarroel, Collío; Olivares, Luco; Pesce, Nackwacki; M. Soto, Trigilli y Fouilloux.

WANDERERS (1): Olivares; Pérez, Canelo, Valentini; Salinas, Dubost; Reynoso, García, Tobar, Méndez y G. Díaz.

Goles: García, a los 2, Pesce, a los 15, Fouilloux, a los 17 y 33 del primer tiempo; Soto, a los 8 del segundo.

Estadio Braden, Rancagua.
Público: 5.972 personas.
Recaudación: E° 3.107,85.
Referee: C. Vicuña.

O'HIGGINS (3): Zazalli; Droguett, Vairo, J. Pérez; Pozo, Varela; Luna, Morales, Cabrera, Zavaletta y R. Ortiz.

PALESTINO (0): Giambartolomei; García, Almeyda, J. Toro; Castañeda, Mohor; Molina, O. Rojas, Cortez, Fernández y Castro.

Goles: Zavaletta, a los 13 y 20, y Cabrera, a los 33 del segundo tiempo.

Estadio Fiscal de Talca.
Público: 3.258 personas.
Recaudación: E° 1.935,19.
Referee: D. Santos.

RANGERS (4): Rubio; Ramírez, Romero, Faúndez; Cantattore, A. Sepúlveda; Roblá, Loyola, Arredondo, Gutiérrez y Matus.

UNION ESPAÑOLA (4): Nitsche; Beltrán, Aguilera, M. Rodríguez; Reveco, Gilli; M. Ramírez, Linazza, H. Landa, Rial y F. Landa.

Goles: Linazza, a los 2, Roblá, a los 12, Beltrán —en contra—, a los 15, y Gutiérrez, a los 36 y 38 del primer tiempo; H. Landa, a los 15 y 21, y F. Landa, a los 44 del segundo.

SCORERS DEL CAMPEONATO PROFESIONAL

CON 8 GOLES: A. Fouilloux (UC).
CON 7 GOLES: C. Linazza (UE), H. Landa (UE), J. Soto (CC).
CON 6 GOLES: J. Cortez (P).
CON 5 GOLES: L. H. Alvarez (CC), Ceninho (AI), R. Cabrera (O'H), J. C. Lezcano (SM), C. Campos (U), A. Tobar (W).
CON 4 GOLES: F. Valdés (CC), C. Giarrizo y R. Betta (E), O. Rojas y J. Fernández (P), S. Leiva y J. Fuenzalida (SM), R. Trigilli (UC).

Esta competencia, como otras de la presente temporada, ratificó lo que ya es indiscutible en el ambiente: los hermanos Vera han quedado sin rivales de alcurnia en nuestras nieves. Los dos Vera, ya de campaña consagratoria, desde hace tiempo han venido madurando en grado que son de otra serie, y sus clasificaciones en realidad no extrañan. Ganadores fijos. Ellos serán nuestros defensores más firmes en los próximos torneos internacionales. Desde luego, en el Kandahar de los Andes, que se efectuará en Portillo.

En La Parva triunfó Mario Vera, con 2.07.4, seguido de su hermano Vicente, con 2.11.6. Tercero fue Fernando Karlezi, con 2.17.5, y cuarto Fernando Boher, de la UC, con 2.18.6. Los tres primeros pertenecen a Universidad de Chile. En damas, se impuso María Luisa Solari, de la UC, con 2.32.3, seguida de Teresa Solari, de la U, con 2.45.5. Mercedes Calvo, de la UC, triunfó en damas, segunda categoría, con 2.22.9, y Udo von Plate, del CAE, en tercera varones, con 2.32.2.

El recorrido tuvo dos kilómetros y medio, con un desnivel de 600 metros, aproximadamente. Fue competente el desempeño de Mercedes Calvo y Udo von Plate, nuevos esquiadores de porvenir.

EN ninguna parte el hombre se siente más solo, más abandonadamente solo, que en el arco. Más que solo, prisionero en esa área cuadriculada que marca en leyes su escasa libertad. Líneas que son muros de contención a su deseo de salir, de irse, de correr. Sólo cuando se tiene a disposición la costumbre de encerrarse bajo el arco y la dimensión incalculada de su propio valer, sólo entonces el arquero deja de sentirse un solitario. Por eso, cuando vimos a Veloso bajo el marco estudiantil en su match con Wanderers, no pudimos menos de sentir que por su piel corría la desazón del huérfano. Seguramente sea ésta la tercera vez que Veloso cubre la zona del aislamiento y siempre en partidos trascendentales. A pesar de todo hizo mucho más de lo que de él se esperaba. Como el año pasado. Porque el muchacho tiene a su favor la visión de los buenos arqueros, la agilidad de los gimnastas y la valentía de los bravos. El mismo lo confiesa: "Ningún arquero puede hacerse sin jugar partidos. Yo no los juego ni siquiera en los entrenamientos." He aquí un valor en potencia que necesita familiarizarse con el arco a la brevedad. Es lo único que va necesitando. Jugar, jugar y jugar. Dejar de sentirse solo para sentirse dueño y señor de la zona bajo su custodia. Entonces la élite de los arqueros habrá conseguido la firma de un nuevo socio. Será cuando se sienta dominador de los postes, triunfador de los límites y superador de todas sus actuales inhibiciones.

NUESTRO Concurso de Pronósticos Falabella de la última semana entrañaba una severa prueba para el pálpito de los lectores. Ese 7-2 de Colo Colo a Audax Italiano y los 35 goles de la fecha —en un campeonato en que el promedio semanal estaba por debajo de los 20— resultaban difíciles de acertar. Sin embargo, hubo dos aciertos totales agregando el 1-1 de Unión Calera con Transandino. Fueron los de la señorita Claudina Lobos, Corriente 2591, Conchalí, y de don Héctor Ruz Guerrero, Martínez de Rozas 4980, Santiago. Practicado el sorteo de rigor, la fortuna favoreció a la dama, a quien esperamos en nuestra redacción para retirar el vale correspondiente a su premio. Una vez más se recibió un cupón con las tres referencias solicitadas correctas, pero con timbre de Correos del lunes 24 de julio, es decir, después que los partidos se habían jugado...

USTED NADA PONE, SOLO GANA CON FALABELLA

participando en nuestro concurso de pronósticos 1961. Bases y premios al reverso.

MIGAJAS

POR DON PAMPA

"MUY bonito este entusiasmo por el atletismo", decía un caballero en la tribuna del estadio, mirando el campeonato de los juveniles, pero ¿todos esos atletas tienen ficha médica?

¿Hay quiénes ven si estos niños, de un fervor descontrolado, están adiestrados para soportar lo que hacen? Lo digo, porque he visto a un chico competir en 100 y 200 metros, en las postas y en una carrera de 400 metros. Y por la forma en que llegó me parece que su entrenamiento no era bueno. Y eso puede ser nocivo. Alguien debe preocuparse del control médico y de la dosificación de esfuerzos.

Y estaba en lo cierto el caballero.

—— * ——

"VER Nápoles y morire", dice el refrán, y me parece que en una máxima así se enmarcó Green Cross: "Ganarle a Colo Colo y morire". Justa la sentencia itálica para el cuadro profesional de la cruz verde, en el que abundan los hombres de sangre tana: Anglese, Dagnino, Albella, Musimessi y Cuitiño Alvarati.

El domingo, frente a los albos, el cuadro del Green estaba reverdecido, macizo, imponente; así hubo unanimidad para estimar que mereció la victoria, pero al domingo siguiente eran unos gordos que apenas corrían tras la pelota.

¿Qué les había pasado? Nada. Habían visto Nápoles...

—— * ——

DEBIA prohibirse la publicación de los records mundiales y toda esa clase impresionante de marcas que nos trae el cable, en estos meses de junio y julio.

Se leen, se conocen, se valorizan, y a nadie le quedan después ganas de ver atletismo por nuestras canchas. Desconcertante.

—— * ——

NOS escribe un simpatizante de Colo Colo desde Penco. Dice: "Supe de la derrota de mi cuadro frente a Green Cross, el domingo 9, por 3 a 1, y en la prensa pude informarme también de que hace diez años Colo Colo ganó a Green por esa misma cuenta.

Hago resaltar un hecho deportivo histórico, para que sirva de inspiración, como igualmente de aliciente el recuerdo del cacique Colo Colo, aguerrido y contemporizador, cuando al ver que los demás caciques perdían la serenidad, los exhortó:

"...¿Qué furor es el vuestro, ¡oh araucanos!, que a perdición os lleva sin sentillo?..."

El hincha pencón buscó su bálsamo en la historia, en hechos sucedidos hace diez y ciento cincuenta años.

Cualquier manera es buena para consolarse.

—— * ——

AOSVALDO Suárez le pregunté una tarde, en Lima:

—¿Debes tener muchos trofeos? Hace ocho años que eres invencible en canchas sudamericanas. Deben ser muchos.

—Uuuuuy —respondió—; tengo mi casa llena de latas.

Lo dijo en un tono despectivo, como si no se enorgulleciera de sus tantos trofeos conquistados. Lo puncé para que se explayara, y agregó:

—Los primeros se avalúan y se quieren mucho, pero van llegando tantos, que cada vez producen menos emoción, y termina uno por considerarlos sólo en su valor intrínseco.

"Creo que es una costumbre ya pasada de moda en nuestros tiempos. Es lógico que los humildes, que nada tenemos y que hacemos deporte con devoción, deseemos recibir otra clase de estímulos. Objetos o hechos que nos sirvieran para elevar nuestro nivel de vida y poder dedicarnos mejor al deporte, para el cual nacimos bien dotados.

"¿No le parece?

—— * ——

EL Mundial de fútbol tiene propagandistas voluntarios en varios países. Conocí varios en el Perú, y ahora presento a uno que está más lejos. Un chileno radicado en Inglaterra, donde estudia. En New Castle. Luis Guillermo Alvarez dice en una carta reciente: "ESTADIO" es mi antena, por la cual sigo el deporte de mi patria. Y ahora les pido un servicio: mándenme afiches o banderines del Mundial del 62, pues en agosto y septiembre efectuaré una "tour" en automóvil por varios países europeos, y desearía exhibir en dichos lugares alguna enseña del Mundial. Mi afán es mostrar algo de nuestro querido Chile. Tan aporreado. Por acá, cuando aparece alguna noticia, es sólo para referirse a terremotos y desgracias.

"Me he convertido en un propagandista de "Chilito", usando diapositivas, mapas y libros, que me sirven para demostrar que sí, en realidad, somos un país económicamente pobre, en cambio tenemos un territorio extraordinariamente bello y en el cual la gente posee algo muy valioso, que es la libertad y un sentido hondo de democracia. He dado conferencias con mi material fotográfico, y si ustedes me ayudan, podré exhibir literatura y material fotográfico que haga más efecto en favor del Mundial".

Ya ven: Luis Guillermo Alvarez, en la lejana Inglaterra, vive con el Mundial izado al tope. Habrá que agradecérselo.

BASES DEL CONCURSO DE PRONOSTICOS FALABELLA

Nuestro concurso año 1961 tendrá variaciones con respecto al del año pasado, tendientes a facilitar el concurso de nuestros lectores, respondiendo así al enorme entusiasmo demostrado en la temporada anterior. Nuestro cupón semanal deberá ahora ser llenado con el resultado de sólo dos partidos de la competencia oficial que elegiremos entre el Ascenso y Honor, de acuerdo con nuestro criterio. Además, el concursante deberá llenar un tercer casillero con el número total de goles que se marcarán en los partidos de la División de Honor en la fecha que corresponda. Cada resultado acertado en cifras exactas valdrá diez puntos. Cinco en caso de señalar el vencedor sin el score exacto. Igual procedimiento regirá para los empates. El concursante que acierte el número exacto de goles recibirá 20 puntos. El máximo puntaje que puede acumularse será, pues, de 40 puntos.

PREMIOS

El ganador de cada semana obtendrá un vale por E° 100, canjeables en mercadería de cualquiera de las tiendas que la firma FALABELLA posee en la capital: sastrería, modas femeninas, niños, menaje. El nombre del vencedor será publicado en la edición de ESTADIO que corresponda y el agraciado recibirá su vale contra entrega del ejemplar del cual recortó el cupón.

Al término de los torneos de Ascenso y de Honor, se sortearán entre los ganadores de cada semana dos premios más. Uno de 300 escudos y otro de 200.

PLAZOS

Los cupones serán publicados en la edición de la semana anterior a la fecha correspondiente. Los participantes tendrán así un plazo de 9 días para su envío, lo que permitirá con holgura la participación de las provincias. El plazo semanal vencerá los días viernes a las doce meridiano de la semana de la misma "fecha" del campeonato, para la cual sirven los pronósticos.

Nota: La revista no responderá por atrasos, pérdidas o cualquier circunstancia que impida la llegada oportuna de los cupones a nuestras oficinas.

En el sobre donde debe ir incluido el cupón o los cupones debe escribirse con letra clara: REVISTA ESTADIO, Concurso Pronósticos FALABELLA, Casilla 3954, Santiago, o Avda. Santa María 0108, Santiago. En esta dirección, que corresponde a la revista ESTADIO, se instalará además un buzón en el primer piso.

Buenos Aires

en un vuelo de placer

CON

TSA

BRISTOL
BRITANNIA
TURBO
HELICE

Todos los aviones provistos de radar

FLASH - 87181

y desde Buenos Aires vuele a

MONTEVIDEO
ASUNCION
SAO PAULO
RIO DE JANEIRO
CARACAS
N. YORK

Gozando de la suavidad y quietud de la turbina y de la seguridad que da la hélice usted recibirá la fina atención del personal de a bordo, que le confirmará este aserto: "Para Transcontinental, el pasajero es lo primero"

Salidas martes y viernes

Consulte a su Agencia de viaje o a

TRANSCONTINENTAL

AGUSTINAS 1046 **FONOS 61430 62324**

Empresa Editora Zig-Zag, S. A. — Santiago de Chile, 1961.

Delantera de Palestino 1961. De izquierda a derecha forman: Osvaldo Rojas, Roberto Coll, Juan Cortez, José Fernández y Segundo Castro.

HUGO LEPE, defensa central de Santiago Morning.

estadio

SELLO AZUL *Ofrece* :

"FINTA"

DISTRIBUIDORES EN TODO EL PAIS:

WILLIAMSON BALFOUR Y CIA., S. A. Y WEIR SCOTT, S. A. C.

MANUFACTURAS CHILENAS DE CAUCHO S.A.

ESTADIO
REVISTA GRAFICA DE DEPORTES
Director:
ALEJANDRO JARAMILLO N.

Año XX — N.º 949 — PUBLICACION SEMANAL — SANTIAGO DE CHILE
3 de agosto de 1961.

PRECIO DE VENTA EN TODO EL PAIS: Eº 0,20 ($ 200). Subscripciones: Un año, Eº 9,88; seis meses, Eº 4,94. Recargo por vía certificada: Anual, Eº 1,04; semestral, Eº 0,52. Suscripciones en el extranjero: Un año, US$ 8,80. Recargo por vía certificada: América y España, US$ 1,50. Otros países: US$ 9,30. Dirección y Administración: Avda. Santa María 0108, 3er. piso, casilla 3954. Fono 392116. Esta revista la distribuye en todo el país y el extranjero exclusivamente EMPRESA EDITORA ZIG-ZAG, S. A.

3 - AGO 1961
Depósito Legal

"LA trancada" pertenece al fútbol como los zapatos con estoperoles, los arcos o la misma pelota. Es la jugada futbolística por excelencia. Sin embargo, los árbitros chilenos como que quisieran eliminarla. En cuanto suena una pelota aprisionada entre dos botines, uno que la golpea con fuerza y el otro que la traba en el momento justo del impacto, nuestros árbitros hacen sonar sus silbatos. Con mucho mayor razón si uno de los jugadores cae después del ruido característico de una buena "trancada". Entonces el referee, luego de tocar su pito, hace ademanes de reconvención al jugador que queda en pie.

Nos parece que este asunto podría ser un buen tema para las charlas que tan a menudo tienen nuestros árbitros, y ponerse de acuerdo, unificar sus criterios sobre la "trancada". Como hemos dicho, se trata de una de las jugadas más típicas del fútbol, que tiene valor e indudables méritos. Hacer una buena "trancada" exige sincronización de músculo y cerebro en su grado máximo, sentido de tiempo y distancia, decisión, brío, fuerza y agilidad. El jugador que va a realizar una "trancada" muestra una actitud ofensiva, porque la exigencia de su esfuerzo así lo requiere. Para llegar a tiempo es necesario ímpetu y en apariencia violencia. Es que no se puede ir hacia una pelota, que está ya en el botín del delantero, con movimientos blandos o una actitud fría. Hace falta calor, espíritu de lucha, brío. Y esto es, problablemente, lo que confunde a los árbitros y lo que los hace cobrar jugada peligrosa. No puede ser. Se está inhibiendo a nuestros defensas con este equivocado rigor referil.

El fútbol chileno está en vísperas de enfrentarse a los mejores países del mundo. Especialmente en Europa se juega duro y se usa la "trancada". No es posible que nosotros la condenemos como una falta. No lo es. Y no tiene nada que ver con la jugada peligrosa de que hablan los reglamentos. Cuando se va a la pelota, no puede existir falta alguna. Ni aunque caiga uno de los dos jugadores que participan en la jugada. La caída no es siempre el resultado de un foul. Una jugada legítima también produce ese efecto, especialmente cuando se trata de una buena "trancada".

A. J. N.

A SORBITOS

LAS salidas de Escuti son como la de los niños.

Merecen castigo.

A los 22' quedó demostrado, una vez más, que no es cuestión de distancia, sino de buena puntería o de ubicación. Honorino consiguió de 20 metros lo que Linazza no había conseguido de 11.

MAS que arcas y tesorerías, son aspiraciones y proyectos los que vienen a llenar esos 520 mil escudos.

AL Comité de Arbitros: incapacidad, falta de idoneidad, etc.

Respuesta del Comité: escoba, escoba, etc.

NO puede quejarse ahora Audax de falta de dirección técnica. Nunca tuvo más. Tres entrenadores en sólo 9 fechas.

BATA emparejó el primer lugar en la tabla del Regional. Sus rivales ya empiezan a encontrar en él la horma de su zapato.

LOS húngaros adelantaron en un mes su torneo oficial para así tener más tiempo después para prepararse para el Mundial. Al que madruga...

NO estuvo muy afortunado Rial frente a Colo Colo. Por esta vez se le cayó "el rial" a los hispanos.

EL padre de los Landa recién empieza a palpar cómo su hijo le hace el honor-ino al apellido.

EN el primer entrenamiento de fútbol de la semana pasada quedó fundada la rama de box del Audax.

EL Presidente de la República influyó bastante en el préstamo concedido a Colo Colo. Eso es lo que se llama acercarse al pueblo.

A Wanderers le conviene tener a Raúl Sánchez afuera, porque así puede justificar las derrotas.

ESA media hora final para San Luis es igual a las últimas cuadras de los maratonistas...

JUNTO al Embajador del Perú estaba también el de España. O sea, que la Unión jugó con refuerzos.

DESDE LA ALTURA

HASTA ahora el deporte nacional había conseguido sus conquistas materiales recurriendo a sus propios medios y a lo poco que ha podido aportar el Estado. Nunca se interesaron por sus inquietudes los organismos de crédito. Como es sabido, en nuestro país el crédito se otorga sólo a los que tienen, a los que pueden ofrecer buenas garantías. Entre nosotros no se estimulan, mediante esta palanca preciosa e indispensable, el espíritu creador y el ansia de progreso basados sólo en buenos planes. De esta manera, como el deporte no ha podido ofrecer bienes materiales y expectativas de tipo económico, con seguras entradas, nunca reunió los requisitos necesarios para obtener fondos.

El hecho se produce pues por primera vez y vale la pena destacarlo y celebrarlo. Aunque recibió la recomendación del Jefe de Gobierno, el Banco del Estado es la primera institución de este tipo que realiza una operación con el deporte. Le ha otorgado al club Colo Colo un crédito por 520 mil escudos, con el objeto de que termine su estadio monumental. Un paso grande, sin duda, dado en el progreso de nuestro deporte institucional y una promesa de días mejores para él y para la masa de aficionados que encuentra en esta actividad sano esparcimiento. Además de una conquista importante, representa una manifestación de poderío. Es como si desde ahora entrara a formar parte de todas las actividades reconocidas como vitales en la marcha de la Nación, asignándosele el valor que tiene y su gravitación en los destinos mismos del pueblo.

Todo esto lo ha conseguido el club albo gracias a su celebrado esfuerzo, a su visión de futuro y a su fe en el porvenir. La suma otorgada permitirá al popular club dar cima a su obra máxima, juzgada en un principio como ilusa aventura y que ahora representa la culminación física de una de las más hermosas trayectorias de institución deportiva alguna en el país.

A. J. N.

CACHUPIN

LA del MUNDO 1962

Noticiario · Anecdotario · Estadística

MODERNOS PESCADORES DE PERLAS

SABIDO es que Chile no tiene fútbol de exportación. Son muy raros los jugadores nuestros que se contratan en el extranjero, pareciéndonos que en la historia de nuestro deporte no pasará de una docena los casos de exportaciones de jugadores chilenos. Países hay en cambio, en que se observa el fenómeno contrario, en que teniendo un mercado interno más bien pobre, poseen una cotización internacional nada vulgar. Creemos que Paraguay en Sudamérica es un buen ejemplo. Y en Europa, Suecia.

En el curso de los últimos días es otro sueco el que hace noticia. Es Torbjörn Jonsson, 22 años, interior o centro delantero, que saltó al equipo nacional luego de la venta de Simmonsson al Real Madrid. Pues bien, no dejó de extrañar en Sevilla, cuando el Betis de esa ciudad adquiriera su pase, en circunstancias que el club tenía ya registrados dos extranjeros y se sabía que el sueco no podría jugar por impedirlo la reglamentación española. ¿Qué significación tenía entonces el gastar 7.200 dólares, que no podrían dar interés alguno? Los pocos que estaban en el secreto y muy en especial el propietario del mismo, era nada menos que el presidente del Real Betis Balompié, don Benito Villamarín, no sólo propietario de la más importante industria de ostras de Andalucía, sino que presidente del Real Betis Balompié.

Era Jonsson una ostra que conservaba don Benito en sus propios viveros, en espera de que la perla que encerraba adquiriera precio. Cuando la selección sueca se fue a invernar a Italia a modo de escapar del crudo invierno del norte, y en vías de preparación para las eliminatorias de Chile, también Jonsson abandonaba Sevilla para incorporarse a los entrenamientos de sus compatriotas. Ya lo dijimos en estas mismas páginas hace unas semanas, de cuán fundados eran los temores del entrenador nacional sueco de volver a la patria sin jugadores, del momento en que los clubes italianos habían apostado francotiradores en los cuatro costados de la villa que ocupaban los nórdicos. Tales temores, empero, lo eran sólo del entrenador, ya que los dirigentes suecos veían tales cosas con suma complacencia: lo que ellos pretendían era precisamente eso, venderlos ojalá a todos. Lo que en el mismo caso pretenderían dirigentes paraguayos.

Muy poco dinero gastó la selección sueca en volver a la patria. Algo así como el 50% menos que en el viaje de ida, y Jonsson tuvo que devolver el pasaje de regreso, ya que se quedó en Fiorentina. En 15 meses la perla de don Benito Villamarín había alcanzado el máximo de pureza y fulgor y su cotización se había elevado de los modestos 7.200 dólares a 200 mil. Todo el mundo se frotaba las manos: el club italiano, que adquiría un jugador de alta clase para reemplazar a Montuori; don Benito, que se echaba al bolso 140 mil, y el platinado Jonsson, que veía compensada la molestia de haber permanecido más de un año descansando en Sevilla por los restantes 60 mil dólares.

¿Qué tal? Puede que el Betis no tenga un gran dirigente a su cabeza, pero creemos que ni don Santiago Bernabeu es capaz de transformar tan pronto en perla a una modesta ostra.

CONFUSIONES MOSCOVITAS

Ni el 1 a 0 contra los turcos, ni mucho menos el 5 a 2 frente a Noruega ha dejado satisfechos a los rusos. Con o sin cortina, los problemas son parecidos en todas partes. Agréguese a esto que los equipos que comúnmente encabezan los diversos grupos en que se disputa el fútbol en la URSS están siendo destronados, ya se verá cómo los argumentos que se dan allá son más o menos los mismos que se escuchan por estos lados. Cambio de entrenador, de dirigentes, de jugadores. Se habla que el seleccionado soviético ya está muy viejo y que menester es remozarlo. El Charkov, el Dinamo y el Spartak, casi siempre líderes en la competencia, han caído estrepitosamente, batidos por equipos siempre zagueros en las tablas de posiciones, y lo que agrava el problema es que aquéllos son los que proporcionan la mayor cuota de jugadores para el equipo que pretende llegar hasta el Estadio Nacional de Santiago de Chile.

Es sabido que los rusos, en materia de fútbol, se han mostrado siempre contradictoriamente nacionalistas. Jamás han aceptado técnicos o jugadores extranjeros, de modo que sus progresos han debido obtenerlos con mucho más esfuerzo que el resto de los países. Con todo, nos parece que insensiblemente, y poco a poco, le van dando importancia a dichos y actos, que entre nosotros son comunes. Por ejemplo, cuando el modesto equipo "Casa del Ejército" batió estrepitosamente al "Spartak Erevan", uno de los favoritos para ganar el torneo, por el abulto score de 4 a 0, uno de los miembros del Comité de Selección, Nicolai Starostin, escribió en un semanario especializado: "Cuando "Casa del Ejército" venció al Spartak, empleó un artificio táctico que tuvo un aire absolutamente sudamericano. Erevan ya estaba más que satisfecho con el empate, puesto que había sido dominado por "Casa del Ejército", cuando el entrenador de este último equipo, Constantino Beskow, hizo salir del campo al veterano centro delantero Ovivian, 16 veces internacional, y mandó en su lugar a un joven de 18 años, Vladimiro Fedotov. En cinco minutos, este junior marcó dos goles... Estamos seguros de que Vladimiro heredó la extraordinaria intuición y excelente técnica de su padre, Grigori Fedotov, y en la próxima época es muy probable que entre en la selección nacional".

Quien escribió estas líneas es uno de los más prestigiosos internacionales que haya dado Rusia. Miembro de una familia de 4 hermanos, todos ellos formaron en la selección soviética desde los lejanos tiempos de la Olimpíada del 12, en Estocolmo, hasta nuestros días. Muchas veces, Piotr, Alexandr, Andrei y Nicolai Starostin alinearon en la

Marcados con una cruz aparecen los 4 hermanos Starostin integrando la selección soviética contra el Racing de París en 1924. De rodillas, el primero de la derecha, es Fedotov, que como los anteriores, es actualmente padre de un "junior" que bien puede ser lanzado a la Selección para el Mundial del 62.

selección conjuntamente con el padre de Fedotov. Los cinco formaron contra el equipo vasco que perdió su único match en gira por el este de Europa. El mismo equipo vasco que jugó en Valparaíso el año 38, con Lángara, Cilaurren, etc. Y, una curiosidad, en uno de los libros que escribió uno de los Starostin, Andrei, cuenta que los cuatro hermanos, al casarse, tuvieron hijos hombres, y a la sombra de sus respectivos y célebres papás, empezaron a jugar fútbol desde chicos. Los cuatro hermanos rivalizaban en enseñarles los secretos del juego a sus respectivos hijos, bromeando entre ellos acerca de cuál de los hijos llegaría primero a la selección rusa. Y como los cuatro chicos salieron hijos de tigre y están jugando en equipos importantes —todavía juniors— y todos ellos sobresalen, puede darse el caso de que pronto jueguen en la selección cuatro Starostin, que unidos a otro Fedotov, al que hicimos mención al comienzo, den a un lector menos enterado que nosotros, la impresión de que en Rusia se juega fútbol hasta los 60 ó 70 años de edad.

¿CELESTE DESTEÑIDA?

La última vez que los uruguayos jugaron contra los bolivianos en una Copa del Mundo fue el 2 de julio de 1950, en Recife, en la Copa que organizó Brasil y que ganara Uruguay precisamente. En aquella ocasión Uruguay destrozó a Bolivia con un contundente 8 a 0: 11 años más tarde, un 30 de julio, aparecen muy escuálidos ese par de goles con que los celestes se abren paso hacia el Estadio Nacional de Santiago de Chile, luego de dos confrontaciones. 0 a 0 en La Paz, y 2 a 1 en Montevideo.

Con todo, nos parece que no hay que darle mucha importancia a este resultado tan estrecho, si se recuerda que el Brasil, cuando inició su brillante sprint que lo llevaría hasta el título en Suecia, halló también muchísimas dificultades para eliminar al Perú. Empate en Lima y victoria poco lucida en Río por 1 a 0, mediante lanzamiento de 11 metros. Puede ser que Uruguay haya tenido una prepa-

(Continúa en la pág. 28)

RADIOGRAFIA EN PANTALONES

JULIO ELIAS MUSIMESSI tenía una vieja deuda pendiente con el cronista que firma este reportaje. Lo estaba persiguiendo desde 1956. Una tarde entera en el Parque Hotel de Montevideo, varias veces en Suecia, alguna en Buenos Aires hubo desencuentros que postergaron la nota hasta estos días, cuando el ex arquero de Boca Juniors de Buenos Aires y de la Selección argentina cayó en Santiago para defender el pórtico de Green Cross. Tanto dribbling —como si fuese el más experto de los delanteros—, con que eludió al cronista, justificaría de sobra el desquite. Que por lo menos revelaremos en qué menesteres domésticos sorprendimos a Musimessi al dejarnos caer en su residencia del barrio alto... Pero fumada la "pipa de la paz" en la tan grata compañía de su señora madre, de su señora esposa y de su hijo Julio, en tanto su "nena" de seis meses aprobaba desde el cochecito con convincentes "agús", no caben las "revanchas".

A los 38 años de edad —nació el 9 de julio de 1923, en Resistencia, Provincia del Chaco—, Julio Elías Musimessi luce lozano, atlético, sabio y espectacular en la custodia del arco de la cruz verde. 12 años en Newll's Old Boys y cinco en Boca Juniors no han dejado más huella en el "Gato" que el incremento de su experiencia. Fue seleccionado argentino desde 1952, cuando viajó a Europa, hasta 1958, cuando concurrió al Mundial de Suecia, sin llegar a jugar. Ha venido contratado por un año a Chile, pero no oculta la ilusión de hacer lo que muchos compatriotas que también vinieron por poco tiempo y se quedaron. (FUE UN REPORTAJE DE AYER)

P.—¿QUE tiene usted de gato?

R.—Ese fue un apodo que me dieron en España, cuando me tocó entrar en reemplazo de Ogando en el segundo tiempo y las cosas me salieron bien. Los delanteros españoles rematan mucho, desde cualquier distancia, y favorecen el lucimiento del arquero. Me "colgué" de algunas pelotas y tras el revolcón, caía parado. Ahí fue cuando dijeron en las tribunas: "Este tío es un gato". Y me quedé con el nombre... Aparte de eso, no tengo de "Gato" más que algún mes de agosto...

P.—¿POR qué, a su juicio, no está usted jugando todavía en Boca o en cualquier otro club argentino?

R.—En parte, por política directiva. En parte, porque en Buenos Aires como en Pekín, la gente se aburre de ver a una misma figura demasiado tiempo. Y a mí me estaban viendo desde hacía... 17 años.

P.—¿En qué momento de su carrera tuvo usted la sensación personal de ser un gran arquero?

R.—Nunca la tuve todavía. Pero no desespero... Me queda tiempo aún para tenerla. Quién sabe si por ahí por los 45 años haya terminado de aprender, y entonces pueda, efectivamente, considerarme un gran guardavallas. No se ría usted. Si un empleado público jubila a los 30 años de servicios, ¿por qué un futbolista tiene que jubilar a los 20?...

P.—¿DE quiénes aprendió más usted?

R.—De todos, de los buenos y de los malos. El puesto de arquero tiene una infinidad de sutilezas, como el billar. Los grandes billaristas van a ver a los del montón con los ojos bien abiertos, porque en una de ésas les sale una carambola —aunque sea por... carambola— que ellos no conocían. Y la agregan a su repertorio. Ahí tiene usted un ejemplo: el día que jugamos con Everton, el chico Contreras se mandó una volada estupenda, que me habría gustado hacerla a mí. Creo que todavía puedo aprenderla...

P.—¿CUALES fueron sus "colegas" que mejor le impresionaron?

R.—De mi país, en tiempo pasado, Sebastián Gualco y Fernando Bello. De la actualidad, Amadeo Carrizo. De Chile, el Livingstone que vi en Racing, en 1943, y Escuti. De Europa, el irlandés Harry Gregg. Creo que con las cualidades de cada uno de ellos se hace el arquero ideal. Gualco y Bello eran colocación pura, intuición anticipada de dónde había que pararse para recibir la pelota sin arrugar el "pull-over". Carrizo desmiente un viejo concepto de que el guardavallas "no es jugador de fútbol". Mi colega de River Plate es, en la acepción más amplia de la palabra, un gran "jugador de fútbol", que actúa desde la valla. El "Sapo" fue elegancia de ballet, originalidad, creación de un estilo. Escuti es reflejo. Gregg es la mejor combinación que vi de eficiencia y espectáculo.

P.—¿QUE diferencias fundamentales observó entre los arqueros europeos y los sudamericanos?

R.—Los europeos juegan atajando. Nosotros atajamos jugando. La función crea el órgano. Los arcos resbaladizos, la pelota pesada, los delanteros que atropellan, la necesidad de darle al fútbol una rapidez atómica, los hizo de una modalidad muy distinta a la nuestra.

P.—¿PERSONALMENTE, cuáles cree que son sus mejores aptitudes?

R.—Ahora, mi experiencia, que me permite hacer casi mecánicamente lo preciso en el momento exacto. Tantos años de atajar le dan a uno la intuición de lo que "va a venir". Como cualidades de siempre, me parece que he sido tranquilo bajo los palos, que el entrenamiento exigido me dio elasticidad, y que tanto atajar me hizo más o menos seguro de manos. ...

P.—SI un chico que quisiera empezar en el arco le pidiera consejo, ¿cuáles le daría?

R.—Que antes de nada viera si tiene aptitudes. Un defensa y aun un delantero pueden irse haciendo con el tiempo, teniendo, naturalmente, un mínimum de condiciones naturales. Un arquero no se hace. Debe tener un montón de recursos que no se aprenden: temperamento, reflejos, arrojo, paciencia. Si los tiene, le diría que empiece, pero que vaya dispuesto a demorarse mucho para ser algo, a sufrir mucho. Por un partido bueno tenemos muchos malos. Sólo cuando se invierte el orden se ha llegado. Le diría finalmente que este puesto es el que exige más disciplina y más renunciamientos. Hacer un dribbling de más puede no tener importancia; hacer una fantasía de más bajo el arco puede ser decisivo...

P.—¿CREE usted que el arquero debe ser necesariamente un tipo atlético?

R.—Depende lo que se entienda por "tipo atlético". Si sólo es "pinta", le diría que no. La estatura y la corpulencia ayudan en ciertos sentidos, pero perjudican en otros. Si entendemos por "atlético" a un tipo ágil, fuerte, rápido, que igual llegue al rincón de arriba que al de abajo del arco, que tenga elasticidad para rectificar su zambullida en el aire, entonces le diría que sí, que es indispensable para ser un buen arquero ser "atlético", pero en ese sentido.

P.—¿NO le produce envidia ver cómo los otros se divierten allá adelante, o en sus propias barbas, mientras usted está parado bajo los palos?

R.—De ninguna manera. Yo también supe lo que era entretenerse con la pelota, porque en mis primeros tiempos fui un centro forward bárbaro... Pero elegí esto otro, porque me entretenía más. Ya ve usted; cada cual se divierte a su manera... Por lo demás, ya le dije que para ser arquero había que ser un poco filósofo. Y a mí, por lo menos, la filosofía me sugiere mansedumbre, resignación...

P.—¿QUE es preferible, a su juicio: ser arquero de un equipo chico o de un equipo grande?

R.—Todo tiene su tiempo. Cuando uno empieza, "debe" ser guardavallas de un cuadro chico, porque es en ellos en los que se aprende. Hay que estar siempre atajando. Psicológica y moralmente, en los primeros años no está preparado para las responsabilidades de los equipos grandes. Es duro tener dos o tres pelotas en todo el partido, y que a uno le hagan... dos o tres goles. Y eso ocurre muy a menudo en estos cuadros poderosos, con grandes defensas...

P.—¿HA tenido usted "algo personal" con los delanteros chilenos, que en dos Sudamericanos no les permitió hacerle un gol?

R.—Yo podría pensar lo contrario... Que ellos han tenido algo "personal" conmigo, que no se me han acercado más a menudo. Aunque puede haberse tratado de una deferencia de muchachos jóvenes, para no complicarle la vida a un... venerable arquero. Ahora que, en Montevideo, el 56, los vi de

En unas cuantas semanas de actuación en el arco de Green Cross, Julio Elías Musimessi se ha ganado la admiración de los aficionados chilenos. Los más entusiastas, aquí como en la Bombonera de Boca Juniors, son los pequeños, que saltan las alambradas para ir a la caza de sus ídolos.

CORTOS

JULIO ELIAS MUSIMESSI, ARQUERO DE GREEN CROSS, SE CONFIESA EN DIECIOCHO RESPUESTAS

muy cerca y me dieron problemas todo el partido. . . .

P.—¿QUE línea delantera y qué delanteros en particular le hicieron pasar los peores momentos?

R.—Como línea, esa de Independiente, que formaban Michelli, Cecconato, Bonelli, Grillo y Cruz. Los rojos de Avellaneda fueron por mucho tiempo una especie de "tabú" para mí; durante nueve años no pude saborear la satisfacción de un triunfo sobre ellos, hasta que llegó un 9 de julio, el día de mi cumpleaños, y Boca los ganó por 1 a 0.

Individualmente, los que siempre "me faltaron el respeto" fueron Menéndez, de River Plate, y Sanfilippo, de San Lorenzo.

P.—¿EN qué sentido añora "la bombonera" de Boca?

R.—Como se añora siempre la casa propia que se dejó. Echo de menos la bulla y... las comodidades.

P.—¿EN qué momento se encuentra la carrera futbolística y la vida de Julio Elías Musimessi?

R.—Las dos en un punto fenómeno. Futbolísticamente disfruto jugando como cuando empecé en Newell's. (Si no disfrutara, no jugaría. "Algo hay", tanto en Rosario como en Buenos Aires, que me permitiría retirarme a cuarteles de invierno, si realmente hubiese perdido entusiasmo por el entrenamiento y los partidos). Particularmente, lo mismo; a pleno gusto, como un "pibe" de veinte años. Vivo en un paraje hermoso, aislado del ruido de la ciudad; están conmigo mi esposa, mi madre y mis dos hijos. La "nena" tiene seis meses de edad...

P.—¿COMO fue eso del "arquero cantor"?

R.—Quizás los términos están invertidos; acaso debiera decirse del "cantor-arquero". Porque desde pequeño, aún antes de jugar al fútbol, ya le daba a la música. Ya ve que no ha sido cuestión de propaganda... En Rosario canté con Iván Caseros y estudié con Marino y Félix Ocampo. Siempre

(Continúa en la pág. 6)

Conózcalos a través de un Sanyo

Ud. ve la jugada desde su butaca; pero a veces no conoce los nombres de quienes intervienen en ella. ¿Ha pensado que en el próximo Mundial de Fútbol usted no conocerá los nombres de decenas de cracks? Prepárese, entonces. — SANYO lo aproximará a los astros. Sus audífonos para recepción individual le permitirán conocer nombres y detalles de las jugadas, sin causar molestias a sus vecinos...

CONOZCA EL MODELO 10S-P10 "TRANSCONTINENTAL"

El radio más sensacional del mundo, con 10 TRANSISTORES
Dos bandas para onda corta; Una banda para broadcasting;
Dos lámparas pilotos en eldial; Enchufes para dos fonos y antena.

Sanyo

Distribuidores para America Latina:
SANYO PEIKARD ZONA Libre S.A.
COLON
Zona Libre de Panamá.

REPRESENTANTES EN SANTIAGO Y PROVINCIAS:
MELLAFE Y SALAS LTDA.- ALONSO OVALLE 1146 - CAS. 4133
PTA. ARENAS
Pedro Biscupovic.
ARICA
L. Arnoldo Schoucher.

CASA OLIMPICA

Moneda 1141 - Fono 81642 - Santiago

TENIS: RAQUETAS SLAZENGERS Y DUNLOP.
PELOTAS SLAZENGERS Y DUNLOP, EN TUBOS.

ATLETISMO: DARDOS Y GARROCHAS DE ACERO FLEXIBLES; DISCOS DE 600 gramos, de 1 kilo y 1 kilo 500 gramos.

FUTBOL
BASQUETBOL
VOLEIBOL
POLO
TENIS DE MESA

OFRECEMOS
LA AFAMADA ZAPATILLA
"FINTA"
SELLO AZUL

VIENE DE LA VUELTA

me conmovieron los temas folklóricos del litoral. Ahora último tenía un programa de televisión nada menos que con "Pinocho", que está haciendo capote. Durante un tiempo estudié guitarra, pero temí gastarme los dedos..., ¿y después, cómo agarraba la pelota?...

P.—¿QUE papel representan en su vida sus hijos, Julio, de 12 años, y Graciela, de seis meses?

R.—El "nene" es mi "asesor técnico", mi crítico más severo, y... todo un presupuesto; tiene 12 años y pesa 65 kilos. La "nena" es un sedante para cualquier problema del fútbol o de la vida diaria.

P.—¿A QUE atribuye usted su larga actuación en el fútbol?

R.—A cuatro factores determinantes. Primero: cuidado personal. Nunca me privé de nada, pero siempre me medí en todo. Invariablemente me levanto a las 7 de la mañana, y me recojo a las diez de la noche. Segundo: Entrenamiento progresivo con el correr de los años, porque un físico maduro necesita más ejercicio que uno en desarrollo. Tercero: La "marcación europea" de mi esposa... Cuarto: El permanente estímulo a la ilusión y al esfuerzo que significa mi hogar.

FRIXIO

LA EMBROCACION DE LOS DEPORTISTAS

GIRANDO EL GLOBO

POR BORAX

RAY Silvester es en la actualidad el más completo de los lanzadores del mundo. No es el N.º 1 en disco como tampoco lo es en la bala, pero ningún otro atleta en el universo es capaz de cumplir performances de excepción en ambas especialidades como de común las viene realizando este muchacho de 23 años y 1.89 de talla. Su par de records personales, de 59.59 en disco y 18.73 en bala, no tiene parangón en el mundo atlético. Su registro en disco ocupa el tercer lugar en el ranking de todos los tiempos y el de bala, el octavo. En la reciente gira del equipo atlético estadounidense por Rusia, Alemania e Inglaterra, probó con creces su dominio en estas dos disciplinas, conquistando triunfos resonantes. USA ve en él a un futuro triunfador en Tokio, alimentando la esperanza que sea el primer hombre en la historia que haga llegar el disco más allá de los 60 metros.

Pero las esperanzas de USA en materia atlética no se quedan en Silvester. Ni en lo que puedan hacer en Tokio sus varones de mayor prosapia. Van enfiladas a preparar un contingente femenino que sea capaz de destruir la clara superioridad soviética palmariamente establecida en los últimos Juegos Olímpicos. Por de pronto cuentan con Willy White, cuyos progresos asombran. En la reciente confrontación URSS-USA, en Moscú, saltó en largo 6.40 m., empatando la marca mundial de la alemana Hildrun Claus, siendo privada de esta primacía por la soviética Tatyana Shchelkanova, quien minutos después le quitó este honor al saltar 6.48 m. No es difícil imaginarse lo que podrá hacer Willy White más adelante, si se considera que en menos de un año ha progresado algo más de 40 centímetros. Es además una velocista de excepción, capaz de ganar a las más linajudas, con la sola excepción de su compatriota Wilma Rudolph, por el momento. En Londres —después de participar en Stuttgart y Moscú— venció en las 100 yardas con 10"9, marca que la coloca de lleno entre las cinco mejores velocistas del universo. Repitió además su salto de 6.40 m. en largo. Indice de su regularidad y control. Otras atletas yanquis, todavía verdes, pero de muchas posibilidades, son Sherry Parish y Ann Terry, en 80 vallas con tiempos a sólo 4 décimas del record mundial de la alemana Gisela Birkemeyer, que es de 10"5. Sharon Shephard en disco con marcas que bordean los 50 metros, es otra figura que empieza a destacar. Y así sucesivamente USA espera preparar para Tokio un contingente femenino de excepción. Nada habrá que desdiga sus propósitos, porque ahora por primera vez en la historia del atletismo norteamericano se está planificando para dar a las damas las facilidades y oportunidades de que hasta aquí han carecido. Ahora es un asunto serio. Se trata de ganarle a Rusia en Tokio. Un desafío a la mujer norteamericana para que ella se prepare para vencer. Se le insta y se le interesa para ello. A juzgar por los primeros brotes, las soviéticas pueden llevarse una mayúscula sorpresa en los Juegos del 64, como se las llevaron los australianos cuando la natación estadounidense preparó su contingente en ambos sexos para cobrarse la revancha en Roma del desastre de Melbourne.

CUESTION DE IMPLEMENTO...

COMO muchos otros campeones olímpicos y recordmen mundiales, Don Bragg no integró la nónima de atletas norteamericanos que fue en gira a Moscú, Stuttgart y Londres, pero no por eso dejó de hacer noticia. Un estudiante de 20 años de Oklahoma, George Davis, le quitó el record mundial de garrocha al salvar 4.83 m. Como es natural muchos periodistas fueron a casa del ex recordman para conocer su reacción. Más que sorprendido, los cronistas lo encontraron enrabiado. He aquí lo que manifestó: "Ya es hora de que se legisle con respecto al material con que se fabrican las garrochas. Las de fibras de vidrio deben ir a un examen para que de una vez por todas se las declare legales o ilegales. Yo cumplí mi marca mundial con una de aluminio, considerada legal. Davis con una de fibra. Esa es la gran diferencia. Las de fibra actúan como una especie de catapulta. Hasta antes que estas aparecieran, las marcas se conseguían a razón de 70% de esfuerzo humano y 30% de garrocha. Ahora es al revés. Con una garrocha de bambú o aluminio, el límite humano es de apróximadamente 4.90 m. y con la de fibra, de 5 a 6 pulgadas más. Ténganlo por seguro que si yo tuviera en mis manos una garrocha de fibra capaz de resistir con seguridad mis 95 kilos de peso, el joven George Davis no disfrutaría su record más allá de un mes.

Al día siguiente de aparecer la declaración, un industrial le hizo llegar la garrocha requerida. Ahora el mundo está a la espera de ese alardeado nuevo record del mundo.

LOS RUSOS EN VELOCIDAD

VOLVAMOS a las esperanzas norteamericanas para Tokio. Muchas tienen y ya hemos visto lo qué pretenden; pero los rusos no son atletas que se queden dormidos. Basta con detener el ojo en esa estafeta de 4x100 que prepararon con tanto sigilo y que batió el record del mundo. Hasta antes del 15 de este mes, el record mundial era de 39,5 y lo compartían USA y Alemania. Recuerden, además, que en Roma los velocistas rusos pasaron inadvertidos.

(Continúa en la pág. 22)

DESDE los Juegos Olímpicos de Roma hasta la fecha, la tabla de records mundiales ha sufrido varios cambios. Es hora de los recuentos para que andemos al día. He aquí una lista completa, y los héroes de estas proezas atléticas:

100 metros	A. Hary (Al.)	10"0
	H. Jerome (Can.)	10"0
200 metros	Radford (G. B.)	
	Berruti (It.)	
	Norton (USA)	
	Johnson (USA)	20"5
400 metros	O. Davis (USA)	
	Kaufmann (Al.)	44"9
800 metros	R. Moens (Bélg.)	1'45"7
1.500 metros	Elliot (Australia)	3'35"6
3 mil steeple-chase	G. Taran (URSS)	* 8'31"2
5 mil metros	V. Kutz (URSS)	13'35"0
10 mil metros	P. Bolotnikov (URSS)	* 28'18"8
110 vallas	Calhoun (USA)	
	Lauer (Al.)	13"2
400 vallas	G. Davis (USA)	49"2
Largo	R. Boston (USA)	* 8,27 m.
Alto	V. Brumel (URSS)	* 2,24 m.
Triple	J. Schmidt (Pol.)	17,03 m.
Garrocha	G. Davis (USA)	* 4,83 m.
Disco	Babka (USA)	
	Piatkowski (Pol.)	59,91 m.
Dardo	Lievore (It.)	* 86,74 m.
Martillo	Connolly (USA)	70,33 m.
Bala	Nieder (USA)	20,06 m.
4 x 100	USA	* 39"1
4 x 400	USA	3'2"2
Decatlón	Phil Mulkey (USA)	* 8.709 pt.

NOTA: El signo (*) marca los records establecidos después de Roma. Todos ellos cumplen los requisitos para ser oficialmente ratificados por la FIAA, salvo garrocha y decatlón, registros que están siendo sometidos a investigación previa.

Eran los tiempos en que la atleta china Chen Feng-yung reinaba en el salto alto con una marca mundial de 1,76 m. A su lado, Iolanda Balas, en actitud admirativa. Meses después, en ese mismo año de 1957, la prodigiosa atleta rumana empataba el record en Bucarest. Al año siguiente (7. VI.), también en Bucarest, lo batía elevándose a 1,78 m. Y luego, sucesivamente (1,80 m., en Cluj, 22. VI. 58.); 1,81 m., en Brasov, 31. VII. 58.; 1,82 m., en Bucarest. 4. X. 58.; 1,83 m., Bucarest, 18. X. 58.; 1,84 m., Bucarest, 21 IX. 59.; 1,85 m., Bucarest, 6. VI. 60; 1,86 m., Bucarest, 10. XII. 60; 1,87 m., Bucarest, 15. IV. 61; 1,88 m., Varsovia, 18. VI. 61.; 1,89 m., Varsovia, 22. VI. 61; 1,90 m., Budapest, 8. VII. 61. y, finalmente, 1,91 m., en Sofía, el reciente 16 de julio. La atleta que más cerca está de esta última y portentosa proeza es la rusa Taisia Chenchik, quien en el match internacional Estados Unidos-Rusia, celebrado en Moscú, a mediados de julio, ganó la prueba saltando 1,70 m., pero que posee un record personal de 1,75 m.

(Izquierda) Peligrosa entrada de Fuenzalida que redundó en la lesión de Contreras, el meta viñamarino. Felizmente para Everton, se jugó mucho más en el otro campo. Completa la jugada Gallardo, buena figura en el vencedor.

SIN PRECEDENTES

CON SU VICTORIA EN TALCA, UNIVERSIDAD CATOLICA COMPLETO UNA ACTUACION DESUSADA: 10 PUNTOS EN CINCO SALIDAS

(Notas de Jumar, Borax y Brabante.)

PALESTINO 2
WANDERERS 1

1961 no parece ser año para Wanderers. Todo le sale mal al cuadro caturro, que al margen de los atenuantes que exhibe, está jugando con evidentes lagunas y desaciertos.

BOZALLA, Sánchez, Salinas era un triángulo muy firme en el bloque caturro. Un triángulo que facilitaba el trajín de los marcadores de punta y de los forwards encargados de llevar el juego. Salinas, Berly, Dubost es otra cosa, y de ahí parten los mayores problemas porteños. Salinas también cumple como half replegado, pero se está sacrificando a un N.º 6 que Wanderers no tiene en estos momentos. La lesión de Sánchez y la ausencia de Bozalla han hecho el resto. Una defensa que siempre fue difícil, ahora es franqueada con frecuencia.

EL GOL de Tobar —hermoso por su concepción y ejecución— sirve como muestra para revelar lo que es el ataque caturro, donde todo se hace con esfuerzos individuales, y donde casi todo se espera del piloto. Ricardo Díaz se ha estancado lamentablemente; García no ha sido el nexo que pareció ser al comienzo, y Tobar sigue luchando contra los back centros en lamentable orfandad.

(Izquierda). Abre la cuenta Palestino. Un corner de la derecha escapó inesperadamente al control de Olivares, y Fernández entró a tiempo para explotar la oportunidad. Canelo está caído junto al scorer. Berly y Salinas asisten a lo inevitable.

BUENO el partido de Juan Cortés en Palestino, y bueno el partido de Osvaldo Rojas, con el 8 en la espalda. También Fernández se movió más que otras veces, como si todos hubiesen salido al campo con la íntima promesa de suplir en parte al gran ausente. Así y todo, Palestino sin Coll es otra cosa; es otro Palestino. Casi diríamos que no es Palestino.

¿JUSTIFICO la diferencia el vencedor? Sí. Palestino no ejerció dominio ni presión marcados en ninguno de los dos tiempos; incluso se vio atosigado en varios pasajes, pero siempre avanzó mejor, con más orden, llevando bien la pelota. Ahí estuvo la diferencia, a nuestro juicio, entre un equipo que avanzaba con el balón y otro que simplemente empujaba.

U. CATOLICA 4 - RANGERS 1

UNIVERSIDAD Católica completó la suite que le correspondió como visitante en el torneo profesional 1961, batiendo a todos sus eventuales anfitriones. ¡Todo un record! Con una media de 3 goles a favor y uno en contra, completó su invicto peregrinaje, que incluyó cinco viajes. Viña fue el punto de partida del itinerario que movilizó a continuación a las huestes estudiantiles por Quillota, Rancagua y Valparaíso. Talca fue la última estación en esta secuencia plena de victorias y 4 a 1 el guarismo del adiós. En total, 16 goles a favor y cinco en contra. ¡Toda una proeza!

PITURRA

VOLVIO a jugar bien ese novicio de apellido tan poco futbolístico que tiene Ferrobádminton como guardián de sus mallas. Los que estuvieron en Santa Laura gozaron viendo "jugar" a Piturra. Porque este flaquito de 65 kilos, no es de los que se quedan bajo los palos. No es un simple atajador de pelotas. Intuye las intenciones de los forwards, sale a cortar, se adelanta a las jugadas. En suma, "juega" tanto o más de lo que "ataja".

Y la razón puede ser en que hasta no hace mucho jugaba de interior derecho en las divisiones inferiores de Colo Colo. Y era de los que le gustaba ir adentro, rematar y acosar a los porteros. De manera que cuando hubo de ocupar el arco por una eventualidad, con algunos conocimientos de básquetbol que poseía, pudo simular el poco apropiado físico, adivinando las intenciones del rival y evitando el choque en el que poco tenía que ganar.

Se está imponiendo Piturra, entonces, no por cualidades físicas, sino por inteligencia o por táctica, que es la inteligencia aplicada al puesto.

BRABANTE

AUDAX: PREMIO A ONCE VOLUNTADES

Nichols custodió el pórtico de Audax, que ofreció siete cambios en relación a la fecha anterior. Un arquero joven, de buena estampa y firmeza de manos. Atrapa un centro mientras Miranda salta. Entre ambos, Molina.
El centro delantero aurinegro volvió a lesionarse, limitándose con ese percance las posibilidades de su ataque.

PUESTOS piducanos y católicos en el terreno de la lid, y a sólo diez minutos de su inicio, ya se comprobaban diferencias. Los visitantes recorriendo lenta y premeditadamente la escala de su posesión técnica y táctica, en tanto Rangers, buscando paliar esta superioridad, recurría a su proverbial y encomiable espíritu de lucha con algunos brochazos de orden, estampados por lo general, cuando el balón caía en poder de Cantattore, Romero, Sepúlveda o Arredondo. Dominaban, como es natural, los que respondían a un plan preconcebido, con artesanos especializados,

sobre los que, mostrando un alto porcentaje de jugadores jóvenes y por lo tanto inexperimentados, fincaban sus posibilidades en imprevistos favorables más que en sus recursos. A estos imprevistos, precisamente, se debió el único gol local. Disputaron una pelota dentro del área Villarroel y Gutiérrez. La trancada generó una pelota muerta, que fue a dar a los pies de Arredondo, quien sin dilación y libre de custodia tiró bajo a un rincón. Otros imprevistos, balones que se escurrían de manos del arquero, rechazos débiles o cabezazos mal ejecutados, fueron carne de cañón al alcance de los forwards talquinos, pero no tuvieron buen aprovechamiento, por precipitación o demora. Para mal de Rangers, estas fallas de los defensores estudiantiles fueron ocasionales y en escaso número. No podía nadie, entonces, esperar una victoria local, cuando ella debía venir siempre que prevaleciera la casualidad. Sin facilidades ni oportunidades de acceso al arco por otros medios, el gol de Rangers vino más que nada a premiar el entusiasmo de sus forwards. Sin orden, sin malicia, sin conjunto, sin el aplomo que podría ofrecerle un conductor, la vanguardia piducana nunca fue amenaza seria.

AL REVES de la trama, en el conjunto visitante los forwards movieron el marcador y el balón con habilidad, criterio y positivismo. Fouilloux, su elemento más destacado, tuvo ingerencia decisiva en tres de los tantos anotados. El primero de su propia cosecha, conectando un tiro libre de "chanfle" que dejó estática la formación en barrera de los negrirrojos. En el segundo, a 20 metros del área, metió un pase de curva trayectoria por entre un racimo de piernas ranguerinas, para habilitar a Soto. El remate presto de éste no se hizo esperar, a pocos pasos de la valla. Atajó parcialmente Rubio y Nackwacki señaló el tanto. El tercero, que contó con su colaboración, fue también el último de la tarde. Corrido al lado derecho, se llevó el balón, anulando adversarios hasta el límite del área. Ahí se detuvo. Amagó luego un pase a Pesce, para entregar de taco a Nackwacki por entre dos defensores locales, quienes quedaron perplejos viendo cómo el jugador argentino se iba solo, en demanda del arco. El tercer gol, el de Pesce, luego de recibir un pase largo de Soto, mereció serias dudas. Dudas que a estas horas siguen siendo el comidillo en la ciudad del sur.

EN FUTBOL, las situaciones aparentemente ilógicas se resuelven al final con una lógica irrefutable. Con un tres a uno favorable, los universitarios iniciaron el segundo tiempo replegados en actitud conservadora. Durante 30 minutos, el asedio piducano fue notorio. Un asedio irresoluto, desordenado. Sólo entusiasta, pero asedio al fin. Como consecuencia sólo de ese "irse atrás" de todas las líneas estudiantiles, salvo los dos punteros, quienes esperaban pegados a los márgenes en el medio campo. Un dominio que no lograba entrar al área. Tampoco se veía por dónde. Sin embargo, este espejismo alentó esperanzas en las tribunas, y cuando vino el contragolpe que dio el cuarto gol, uno de los no muy frecuentes, pero como todo contragolpe que se gesta con inteligencia y velocidad, peligroso, los locales como los asistentes en graderías creyeron ver en esta última caída una injusticia. Nada más lejos de la realidad. Eso estaba probando que la defensa católica, con un Luco inspirado, era prácticamente invulnerable, y que los defensas talquinos en su avanzar descontrolado para bombear balones sobre la valla de Veloso, dejaran brechas que los forwards estudiantiles estuvieron llanos a explotar.

AUDAX 1 - FERRO 1

AUDAX jugó contra Ferro de chico a grande.

Casi todos atrás y muy pocos adelante fue la consigna del elenco itálico, que al introducir siete modificaciones en una semana comprendió que no podía presentar una fuerza medianamente compacta, para luchar mano a mano con un rival armado como Ferro.

Todo lo que no ensayó ni insinuó contra Colo Colo fue puesto en práctica ahora por el once verde, con obediencia y voluntad. Miranda, como back centro libre en el área; Espinasse y Parra, los dos medios, sin arriesgar; Vial y Escobar, pegados a los punteros, y dos forwards replegados sobre Mattí y Hernán Rodríguez, que son los que llevan el peso organizativo aurinegro. Vargas y Pérez, los punteros nominales, cumplieron esa función.

SE dio el caso, entonces, de ver al

MIA... Buena salida de Olivares y segura tomada ante un centro alto. Castro se empina y Berly permanece atento. Palestino fue más ordenado y se quedó con los puntos.

MUCHO TRABAJO PARA O'HIGGINS. SAN LUIS DURO UNA HORA

Audax con los dos aleros replegados y el trío central más adelante, con Ceninho y Zamora deambulando por todas las zonas, y Zizinho más cerca del área que otras veces. ¿Resultado? Dominio de Ferro y descanso para Piturra a lo largo de todo el primer tiempo.

SE NOS ocurre que Ferro extrañó el procedimiento, porque sus hombres están acostumbrados a una política similar, más que a dominar el campo sin contrapeso. Eso que hizo Audax es justamente lo que suele hacer Ferro. Por eso, a pesar de su presión de un tiempo, sólo una vez pudieron romper el cerco verde. Después, cuando Audax arriesgó más y buscó mejor suerte, Ferro volvió a desorientarse, de modo que en momento alguno el partido se le dio. Y, sin embargo, quedó en la mente de todos que era más cuadro que Audax.

PRIMER gol de Zizinho en nuestras canchas. Un tiro libre de ejecución impecable, al que los brasileños llaman "Folha seca". Pelota que se incrusta con suave efecto, como si hubiese sido colocada con la mano.

Para Ferro, un punto perdido. Para Audax, el premio a once voluntades que corrieron mucho y que se prodigaron con fervor contagioso, a fin de justificar su inclusión.

NICHOLS, un arquero de estampa adecuada, joven y ágil, que puede ser. Habrá que esperarlo.

O'HIGGINS 3 - SAN LUIS 1

DURANTE una hora, O'Higgins comprobó que no tiene hombres ni armas para romper un cerrojo o una defensa reforzada. Centros elevados, pases cortos y un insider organizador —Morales— que lleva bien la pelota, pero que no posee ni disparo ni potencia para cambiar de juego o recoger un rechazo de distancia. Una hora en que San Luis alcanzó a saborear lo que podría ser su primera victoria.

SE CONFIRMO así que el movimiento del marcador influye poderosamente en los planes de los equipos. Como San Luis hizo el primer gol, esa conquista le permitió reforzar sus providencias, y a ratos Picó, Gatti y Millas estuvieron más cerca de ser mediozagueros que delanteros. Y ahí surgió el drama de O'Higgins, que vio terminar el primer tiempo sin una sola oportunidad para empatar.

LO que son las cosas. Ese punterito Rojas, al que muy pocos conocen, ha señalado tres tantos, y es el scorer de San Luis.

CABEZAZO de Zavaleta, que Storch manotea infructuosamente. Falla de Silva y zurdazo de Zavaleta a quemarropa. Impacto del half Varela, que da en un poste; Storch descolocado, arremetida de Luna y red. Así fueron los goles de O'Higgins en el segundo tiempo, una vez que San Luis aflojó y O'Higgins pudo imponer un ritmo más vivaz. Estaban uno a uno, y Zazalli hizo dos tapadas estupendas. Acto seguido vino el segundo gol celeste. San Luis se vio obligado, entonces, a salir de su ostra, a arriesgar un poco más, y así se produjo la tercera estocada del rival. Argumento renovado para insis-

(Continúa en la pág. 28)

Centro sobre el arco quillotano, espectacular "chilena" de Zavaleta y manotazo de Storch. El juez invalidó la maniobra por jugada peligrosa del atacante. Fue en el segundo tiempo, cuando San Luis aflojó y O'Higgins atacó con todo hasta volcar el partido. 3 a 1 vencieron los celestes.

GOL DE NACKWACKI. Tres a uno ganaba la UC cuando Nackwacki liquidó el pleito en maniobra personal. Levantó su juego el insider católico y ello tonificó el rendimiento general de la vanguardia. La jugada la inició Fouilloux y Nackwacki entró resueltamente para batir a Rubio.

Centro largo desde la izquierda y frustrada tentativa de Rubio y Trigilli. Ni el arquero logró interceptarlo ni el forward alcanzó a cabecear. Universidad Católica se dio el lujo de ganar sus cinco compromisos en provincia. Para la historia.

OTRA PARA

JARAS LLENO LA MAÑANA EN EL PARQUE COUSIÑO

(Notas de Jumar)

EL automovilismo volvió al Parque Cousiño.

Primer paso de una nueva política con la cual se pretende dar un remezón al deporte mecánico y acercarlo más al público, al pueblo, al espectador común. Lamentablemente una garúa pertinaz y esa densa neblina del domingo constituyeron un escollo que no se aguardaba para el retorno a sus primeras pistas de nuestras carreras de auto. Un escollo que estuvo a punto de suspenderlo todo.

No se veía bien, algunos sectores se presentaban resbaladizos y, en general, la mañana no era la más indicada para meter fierro y alcanzar grandes velocidades. Así y todo, el público respondió en grato anticipo de lo que puede ocurrir en condiciones más benignas y de lo que gustan estas actividades en la masa deportiva.

INTERESANTE y digno de estímulo este esfuerzo de la

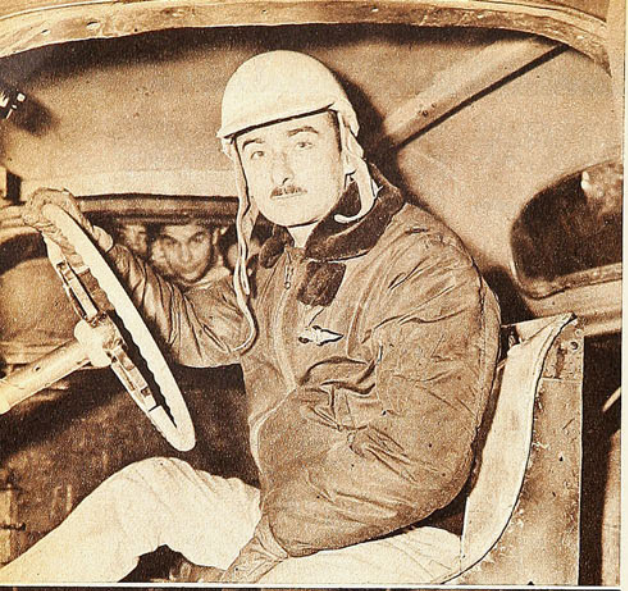

"Papín" Jaras se constituyó en el animador de la jornada automovilística. Se impuso en dos pruebas, una de ellas la principal, confirmando su mano y su pericia.

Asociación de Volantes, porque a la jornada ya cumplida se agregan varios proyectos en carpeta que pueden provocar ese remezón que se intenta. Para septiembre, sin ir más lejos, está prevista una caminera Santiago-La Serena-Viña-Santiago, que por la belleza de la ruta y las condiciones del camino puede lograr repercusión. Más tarde se hará nuevamente la carrera de las Tres Provincias, que siempre ha contado con marco y participantes en gran número y así por el estilo, se estudian diversas pruebas de tipo circuito destinadas a popularizar este deporte y permitir que los motores se entremezcan más a menudo. Bien pensado.

"PAPIN" Jaras fue la figura una vez más, porque a su triunfo en la especialidad principal —25 vueltas que se redujeron a 15 por las dificultades señaladas— unió también una victoria en una prueba para coches hasta 750 cc. y que hizo suya con amplitud —más de un minuto de ventaja sobre Orlando Quiroz— con una máquina de 583 cc.

Muchas veces hemos dicho que "Papín" tiene máquina, pericia, vocación de volante y adecuada sangre fría, de modo que lo del domingo puede considerarse como otro botón de muestra u otra más para "Papín", como se escuchó re-

Bartolomé Ortiz, tenaz perseguidor de Jaras en las quince vueltas y voluntarioso escolta. Sonríe con su acompañante Juan Silva.

petidamente en Plaza Ercilla y las arterias que circundan el Parque a la hora del regreso.

OTROS ganadores fueron Vergara, "Los Aguiluchos", Gasc, Koch y Perrota, con máquinas que correspondían a toda la nomenclatura cilíndrica desde 750 a 3.900 adelante, destacando Gasc, que por ser muñeca nueva se ve con posibilidades de llegar más arriba. Como contraste, Neder pretendió lucirse y no lo consiguió al verse traicionado por el terreno.

Todas estas pruebas, corridas con más entusiasmo que calidad, demuestran el estado actual de nuestro automovilismo y la necesidad de refrescarlo y tonificarlo con nuevas jornadas de este tipo.

LA MISMA carrera central no logró la emoción aguardada, porque a través de las quince vueltas no hubo mayores variantes en su desarrollo. Primero Papín y segundo Ortiz, así pasaron desde el primer circuito sin alterar el orden hasta la llegada final, con medio minuto de ventaja, que el voluntarioso escolta no pudo disminuir. Claro está que Ortiz fue el encargado de apurar al ganador en un duelo que resultó un tanto monótono, pero en ningún caso sin interés. En la séptima vuelta, Jaras puso 2,26,8, para ser superado en la undécima por Ortiz con 2,25,9, pero a la siguiente volvió el vencedor a forzar el tren para quedarse con el mejor tiempo de la jornada: 2,24,5. Faltó, pues, un epílogo más electrizante, ya que desde temprano se advirtió que Jaras mantenía su ritmo y que salvo un imprevisto la carrera tendría que ser suya.

PARTIERON siete y terminaron cinco, número que re-

Pedro Bailac, buen tercero después de una carrera bastante regular. Es un competidor que no falla en las citas del deporte mecánico.

"PAPIN"

EL AUTOMOVILISMO EN BUSCA DE UNA MAYOR ACTIVIDAD

Pese a la inclemencia de la mañana, el público se apostó junto al circuito otorgando buen marco a la jornada, primer paso de la Asociación de Volantes para mover más nuestro automovilismo. No hay duda de que el Parque Cousiño es un escenario popular. En la foto, Bailac toma una curva.

vela también la pobreza actual de máquinas y pilotos con recursos suficientes como para presentarse bien preparados a cualquier cita. Son los eternos inconvenientes del automovilismo, aumentados por las dificultades crecientes para conseguir los elementos y repuestos suficientes para competir con verdaderas posibilidades. Se formó así un segundo grupo con Bailac, Niemayer y Martínez, que hasta la sexta vuelta contó también con Mayo y Fraile, cuyos abandonos lo disgregaron prematuramente. Bailac fue tercero, y Niemayer, cuarto, lo que se ajusta plenamente a la lógica y a los antecedentes.

INSISTIMOS en que el propósito que se persigue es plausible y seguramente para próximas carreras —con Ravera y Velasco en el punto de partida— el panorama puede ser más halagador, pero de todas maneras es evidente que el deporte mecánico atraviesa por un momento difícil que obliga e invita justamente a estimular estas iniciativas para removerlo. El automovilismo es un deporte emocionante que siempre ha llegado con facilidad a la masa, y estas competencias tipo circuito resultan de las más atractivas, porque son las más fáciles de llegar al aficionado. San-

Juan Gasc, volante de la nueva hornada, fue figura destacada en las pruebas preliminares. El público, entre ellos mucha gente menuda, le exteriorizó su regocijo.

tiago cuenta con varios escenarios, aparte del Parque Cousiño, que son muy propicios para estimular estas pruebas.

Finalmente un detalle. Faltó vigilancia policial y ello conspiró contra una mejor organización y la propia seguridad del público. No debe repetirse.

JUMAR.

Fue hermoso partido, porque se marcó al hombre y hubo mejor ataque que defensa. José Fajre es el que entra perseguido por Enrique Corbalán. Más atrás están Mario Donoso (12) y Antonio Torres (11). En un final muy angustioso, Unión Española pudo mantener una ventaja de 2 puntos ante su terco adversario. Score: 65-63.

Mario Donoso y Enrique Corbalán son hombres de Unión Española que han venido expidiéndose con marcado éxito en la invicta campaña que lleva hasta el momento el equipo campeón del año pasado.

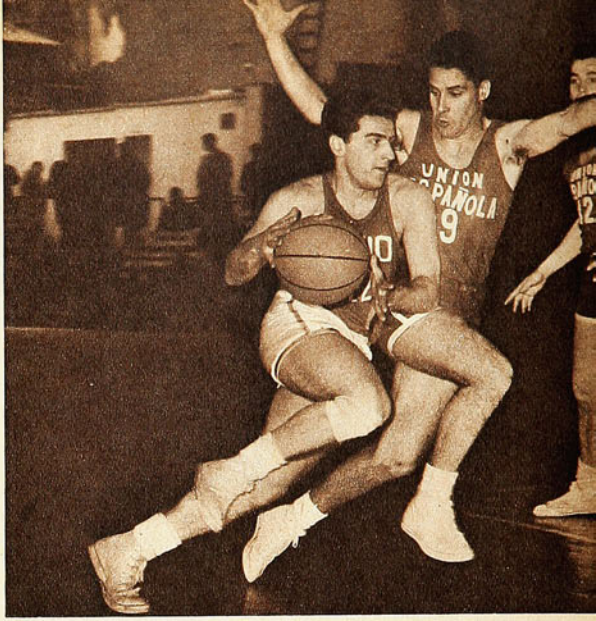

UNION ESPAÑOLA Y SIRIO, EN UNA MAÑANA INVERNAL, HICIERON OLVIDAR EL FRIO Y LA NEBLINA. POR UN DOBLE GANARON LOS ROJOS. (Nota de Don Pampa.)

COMENTARIOS DE BASQUETBOL

GRANDES LOS DOS

NO HAY DUDA de que el básquetbol, sin el freno, la muralla o el lastre que es la marcación a la zona, luce, se engalana y ofrece el espectáculo gustador que busca el aficionado. Parece florecer cuando en la brega se empeñan cuadros de hombres solventes para todos los trajines y están atentos a todos los desplazamientos. Se vio en la mañana del domingo gris, lluviosa y fría, con neblina que penetraba hasta los poros. Mañana de crudo invierno que, sin embargo, en el Gimnasio a medio cerrar de la calle Nataniel no pudo enseñorearse porque el juego en ebullición, atrayente y de suspenso final, hizo olvidar el clima a los espectadores y éstos se abrieron los abrigos y desanudaron las bufandas para gritar y agitarse...

Hermoso partido animaron Unión Española y Deportivo Sirio, que en esa ocasión levantaron calidad para sostener que son los mejores conjuntos del campeonato. Velocidad y destreza, afán y amor propio de dos equipos que se sabían iguales y no querían dejarse doblegar. Así, cuarenta minutos de acción sin decaimiento y renuncios, hasta el último segundo, en que Unión Española con una angustiosa y mínima ventaja mantuvo la pelota, porque largarla en una precipitación o lanzamiento sin seguridad, significaba la réplica, el doble contrario y la derrota.

CON LA MARCACION al hombre el juego se enriquece, los equipos pueden ejecutar las jugadas que dominan y cada ataque encuentra caminos por donde irse o intentar, mientras que la defensa se alza con cada hombre en afán de superación, para no dejarse burlar o superar. En cada movimiento hay un duelo personal, de uno a uno, que luego se coordina y se complementa con la acción a que lleva la lucha de los que juegan sin pelota y van abriéndose y desplazándose tras el propósito final. Lucen más los recursos individuales y resaltan los más dúctiles y vivaces, con los amagos y las fintas. Es el básquetbol sin freno, hecho para gustar.

Varias veces el público estalló en salvas de aplausos o desahogo de admiración con el juego rodante de cinco hombres de un color y cinco de otro, en constante movimiento y sin posición definida, que atacan, defienden y rotan en táctica concebida y eficiente. Jugaron bien Española y Sirio, y si la puntería hubiera subido en el mismo tono que el juego de cancha, habría sido partido brillante.

TAMBIEN SI EL ARBITRAJE hubiera sido del mismo grado. Pero era juego de ritmo vivísimo, que nuestros árbitros no pudieron seguir. Muy difícil de controlar ese enjambre rotador que no permitía el menor sosiego. En el primer tiempo, que fue más veloz, pudieron cumplir los jueces con cierta eficiencia, pero luego, por falta de reflejos o estado físico, no pudieron estar en todo y hubo errores que en su caudal pudieron provocar la injusticia de que perdiera el que debía ganar. Desde luego que ése no era su propósito, pero habría podido resultar. Felizmente Unión Española pudo mantener dos puntos arriba hasta el anuncio final y su triunfo se anotó con un 65-63.

Alguna colaboración habrá de determinarse de parte de los dirigentes de clubes y de los jugadores y también, si fuera posible, del público entendido. Los arbitrajes, en su mayor parte, no son satisfactorios, pero no hay árbitros para mejor rendimiento y debe comprenderse que sin la colaboración valiosa de los actuales, no habría competencia. Debe partirse de ese punto básico. Y ocurre al revés: todos se empeñan en suponer aviezas intenciones y perder la calma. Dirigentes y entrenadores, los llamados a imponer disciplina, que siempre es más favorable aún cuando se tenga la certeza de una injusticia. Sin embargo, las gentes que gritan y que dan el diapasón más alto en todas las protestas, las que encienden la hoguera, son socios caracterizados de los clubes, que no saben dominarse. Se han aplicado algunas sanciones y debe seguirse por ese camino con firmeza; lo mismo para expulsar a los jugadores que ya se han acostumbrado a hostilizar y hacer mofa de los jueces. Los árbitros necesitan de un clima amable y cooperador. Sobre todo ahora que con las nuevas reglas su desempeño se torna más complicado.

UNION ESPAÑOLA, con sus hombres ya en grado eficiente, ofreció el mejor partido de la temporada, propio

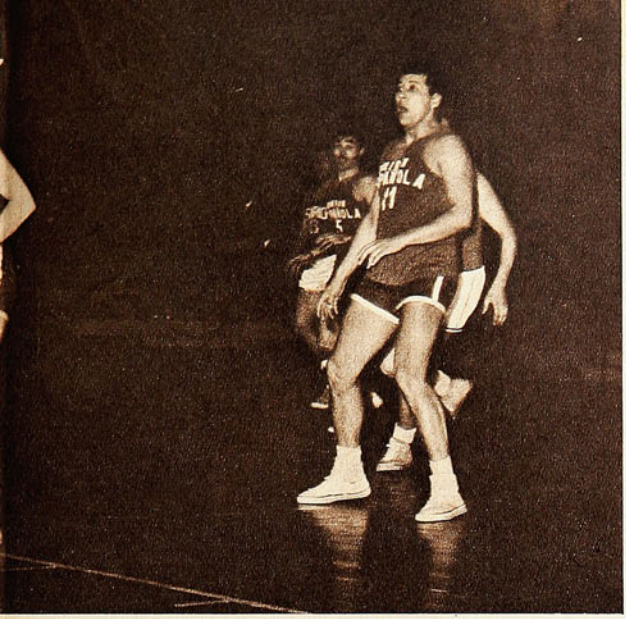

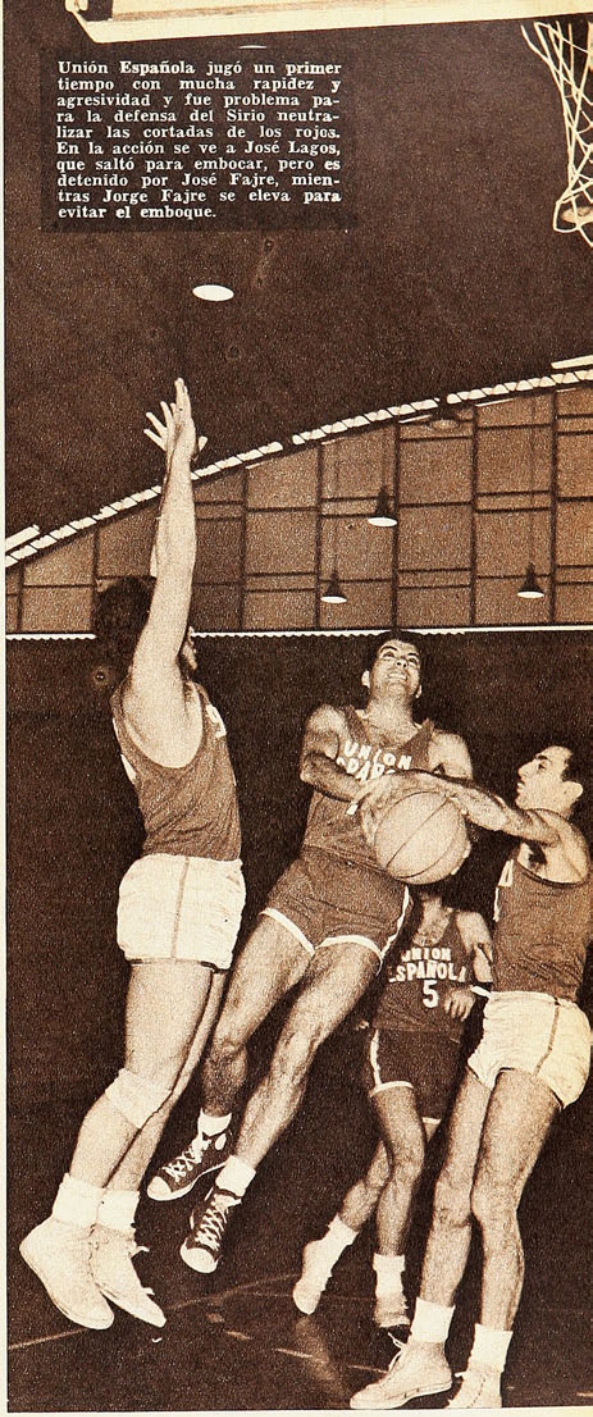

Unión Española jugó un primer tiempo con mucha rapidez y agresividad y fue problema para la defensa del Sirio neutralizar las cortadas de los rojos. En la acción se ve a José Lagos, que saltó para embocar, pero es detenido por José Fajre, mientras Jorge Fajre se eleva para evitar el emboque.

del título de campeón de Santiago que ostenta. Domingo Sibilla, Mario Donoso y Antonio Torres fueron valores indiscutibles en su bando, mientras que los jóvenes también ajustaron con eficaz labor: Emilio Saray, Manuel Ossandón, Enrique Corbalán, José Lagos y Francisco Silva. Deportivo Sirio no se quedó atrás dentro de encuentro tan equilibrado; se sabe que es un cuadro asociado donde es difícil señalar valores, sin embargo, Salomón Awad se salió del marco para ratificar que es un crack que está jugando la mejor temporada de su vida. Sobrio, simple y muy efectivo. Jorge Ananías y Juan Aguad fueron sus otros hombres bases con la acción también aplomada y capaz de José Fajre, Luis García y Jorge Fajre.

Reconociento la expedición competente de los rivales, aparecen razones para argumentar que Unión Española mereció la victoria, especialmente porque la obtuvo en los minutos finales, donde la lucha fue angustiosa y desesperante, y cuando todas las posibilidades eran de que al "niño se lo comería el lobo". Unión había perdido dos puntales: Domingo Sibilla y Mario Donoso —ambos con un quinto foul que fue error de los jueces—, y sin ellos el cuadro rojo bajaba en mucho su potencia. Por otra parte es sabido que Sirio es equipo ducho en los finales estrechos, siempre cuando se viene encima la hora y el marcador no dice quién puede ganar, los verdes tienen el aplomo y la garra decisiva para imponerse. En esos últimos minutos tenía escuadra más experimentada y la lógica señalaba, desde instantes antes, que Sirio terminaría por descontar la ventaja cada vez más estrecha y por sacar, al filo del tiempo, el punto ganador.

EL PRIMER TIEMPO finalizó Unión 36-34, y a los 10 minutos del segundo, Unión 50-46; ya a tres minutos del tiempo de término, se produjo el primer empate, a 59, y la victoria se le iba a Unión Española, más cerca del final, y faltando 48 segundos, se registraba otro empate, a 63 puntos, y en ese lapso al rojo, esta vez falló la calma de Sirio, pues Salomón Awad, el mejor embocador de la brega, perdió dos oportunidades, la pelota volvió a manos rivales, los sirios cometieron fouls y de cada dos tiros, Unión acertaba uno. Así a "sangre y sudor" se fabricó la ventaja final, de sólo dos cifras escasas: 65-63. El Español había derrotado al Sirio en su salsa y la victoria arrancada de manos del "lobo", como en el cuento de la Caperucita, produjo la explosión consiguiente en sus partidarios.

MAS VISTOSO el juego de Unión Española, por las características de dos valores internacionales: Mario Donoso y Domingo Sibilla, especialmente de este último, que se le había visto bastante disminuido. Fue espectáculo por sus cambios de dirección, sus amagos relámpagos y su trabajo esta vez muy bien concebido para el equipo. Tuvo un primer tiempo de excepción. Antonio Torres, con altibajos manifiestos, hizo la fuerza del rebote, sobre todo una vez que salió Donoso. Más gustador el básquetbol de la Unión, pero sin la regularidad del Sirio, que posee manos aplomadas en el momento del lanzamiento. Sirio vale tanto como Unión y de allí la jerarquía de la brega ajustada, mas, también cae en lagunas que no les permiten sacar triunfos convincentes. Parece que diera lo justo para ganar, como lo ha hecho en otras ocasiones recientes: ganó a Audax Italiano por un doble, 61-59, y a Luis Maram-

bio por un punto, 56-55 y ahora perdió por dos puntos con Unión Española, 63-65. Es la razón porque se dice que está hecho para estos finales de telón. Lo cual es peligroso, desde luego, porque a veces el adversario en el acto final puede estirar más la mano, como ocurrió en esta oportunidad.

Ambos, a ratos, sintieron fallar sus defensas por el ataque rápido y profundo, mas la visión general del cotejo y el trabajo colectivo orientado a la buena ejecución, satisfizo.

DON PAMPA.

PALMAS Y PUNTOS PARA TRES

UNIVERSIDAD DE CHILE MANTUVO SU BICONDICION DE PUNTERO E INVICTO. LA "U" JUEGA MAS DE LO QUE CONCRETA. (Notas de AVER.)

Instante dramático del partido de Universidad de Chile con Green Cross; al salirle a Campos, Musimessi siente recrudecer la lesión que experimentó en el primer tiempo, al producirse el segundo gol estudiantil; mientras el arquero se queda adolorido en tierra, el piloto azul sigue por la pelota y Edwards puntea ese balon al corner. En seguida el médico de turno ordenó la salida de Musimessi.

(Izquier... tranquil... bargo, ... sobre el... Escuti a... ticipándo... Rial, Jo... servan la...

UNIVER...

NOS ... "U" ... do salió ... lanteros ... pararon ... ensañan ... el arco, ... ñerismo ...

La re... como de... Porque ... capaz, t... a ratos, ... teriorme... contra O... Por lo ... profesio... esos "g...

LA V... está res... visible ... Luis Al... pista pa... tes, nos ... merecien... nador. ... trable e... de la S... Contrer... a serlo ... peso ca... hombres ... Leonel ...

(Derech... to Alva... Elías M... tante l... gestos, ... lota, qu... diantil ...

COMO CORRESPONDE A SUS COLORES, COLO COLO Y UNION ESPAÑOLA TUVIERON PASAJES EN BLANCO Y OTROS AL ROJO...

velocidad, astucia, penetración, movilidad al defensa que salga a marcarlo (Jaime Ramírez) y dos complementos muy valiosos (Ernesto Alvarez e Ibarra, en esta ocasión). Y sin embargo, no concreta en goles todo eso.

¡QUE tremenda diferencia de rapidez había en la cancha! Se veía que todos los jugadores de Green Cross sabían hacer las cosas tan bien o mejor que los de Universidad de Chile, que concebían con absoluta lógica sus maniobras, pero... no llegaban a realizarlas. Porque antes, les llevaban la pelota o ya estaban ubicados los adversarios para cortar el pase o cerrar el paso.

LA PRIMERA buena posición de ataque de Green Cross vino a registrarse a los 25 minutos de juego. Se adelantó Contreras y estaban abiertos Eyzaguirre y Navarro. Entró Driuzuk... Alcanzó a volver Contreras y a cerrar-

Primer tiempo. Partido que había tenido ya, sin embargo, pinceladas de emoción. Centro ...ca de Colo Colo y salida de ...spejar con un puñetazo an... al buen salto de Montalva. ...González y Linazza (8) ob... ...ción.

...DAD DE CHILE 2, GREEN CROSS 0

...n un hincha fanático de la ...¿Se dio cuenta?... Cuan... ...sionado Musimessi, los de... ...la Universidad de Chile se ...deliberadamente, no quisieron ...on Dagnino, que estaba en ... un lindo gesto de compa...

...ión tenemos que tomarla ...onde viene. De un hincha. ...ede que al ataque azul, tan ... brillante, tan contundente ...pasó el domingo lo que an... ... contra Ferrobádminton, ... Colo, contra San Luis, etc. ...más, tratándose de fútbol ... tampoco se entenderían ...s"...

...DAD es que este cuadro azul ...ando un caso. La molestia ... observamos desde lejos en ...os, cuando se acercó a la ...dar instrucciones terminan... ...ce que es un caso que está ... la preocupación del entre... ...a "U" se muestra impene... ...u defensa, con tres zagueros ...cción Nacional (Eyzaguirre, ... Navarro) y uno que aspira ...noso), domina sin contra... ...tiene en su ataque a dos ...uy contundentes (Campos y ...chez), uno que supera en

Cuadro coreográfico. Ernes... Gonzalo Carrasco y Julio ...nessi en la escena. No obs... ...solución que trasuntan sus ...uno consiguió jugar esa pe... ...zó no más al forward estu... defensa de Green Cross.

EN LA VELOCIDAD ESTUVO LA DIFERENCIA FUNDAMENTAL ENTRE

Maturana trata de bloquear la posible entrada al área de Leonel Sánchez, en cuya presencia siempre hay una amenaza de peligro. El forward se va abriendo para hacer finalmente el centro que dará a la "U" su primer gol.

Dos buenas figuras del match de fondo quedaron en primer plano ante el lente. Enrique González, defensa central de Colo Colo, y Honorino Landa, el incisivo y goleador piloto de Unión Española, autor de dos tantos de su cuadro.

se los defensas laterales estudiantiles. Y ahí no pasó nada...

"ATORAR" no será un verbo muy académico, pero sintetiza perfectamente lo que hace Universidad de Chile con el contrario.

EN UN EQUIPO muy parejo como el de la "U", cuesta hacer distinciones de méritos personales. Pero la prestancia de Carlos Contreras en la defensa y la vivacidad de Jaime Ramírez en el ataque nos parece que resaltan nítidamente. El "cuarto back" de la "U" es definitivamente un notable jugador. Eliminó todos los complejos que retardaron su madurez absoluta. He aquí un caso de futbolista que adquirió su plena personalidad estimulado por sus buenos éxitos con la casaca internacional y por su responsabilidad de seleccionado chileno.

Cuando Universidad de Chile adquirió el pase de Jaime Ramírez, se pensó que no haría una buena inversión. Se veía muy cómodo Jaime para el ritmo y movilidad del cuadro azul. Desde hace varias fechas se ha puesto absolutamente a tono con las características de su equipo y hoy es él quien da la tónica en todo aquello que parecía difícil llegara a realizar. El domingo, una vez más, Ramírez fue, como en el tango, "alma inquieta" del ataque universitario.

NOS parece que Gustavo Albella está dando sus últimos trotes en el fútbol. La jugada "se queda" allí donde interviene el veterano piloto.

EL ALA ITURRATE-DAGNINO sigue jugando, tres años después de su paso por la Selección Juvenil, como eso, precisamente, como juvenil. Ambos son de la promoción de Eyzaguirre, Sepúlveda, Fouilloux y otros que se desarrollaron mejor.

SI EL PARTIDO no fue más vibrante ni de mejor calidad, se debió a que siempre ocurría lo que se esperaba, lo que era lógico. Que Anglese, por ejemplo, luego de correr con la pelota en ademán agresivo hacia campo azul..., perdiera la pelota; que el loable empe-

Visión de jugador experto: Linazza vio a Escuti, allá adelante, y levantó el balón en emboquillada sobre el arco. Cayó justo, por detrás de Montalva, que se esfuerza espectacular pero infructuosamente por evitar el segundo gol de Unión Española. Fue la culminación de cinco minutos sensacionales.

ño de Driuziuk no prosperara más allá de la línea de back universitaria. Quizás lo único fuera de lo natural, resultaran las magníficas salidas de Mussimessi, la valerosa prodigación de Edwards y la desidia de los delanteros azules.

EL FURIBUNDO remate de Leonel Sánchez, cuando el partido estaba por finalizar, fue como para decir que no era cuestión de contemplaciones con el adversario eso de no forzar el juego. La estirada de Dagnino para sacar al córner ese balón fue, a su vez, como para aclarar que el improvisado guardavallas no necesitaba tampoco de un trato especialmente amable.

HISTORIA

DE la cancha del Guanaco, Estadio de Carabineros o Campos de Sport, pasando por Santa Laura y Estadio Nacional, siempre las confrontaciones entre albos y rojos tuvieron algo de clásico, algo de familiar. De los tiempos de Lapiedra, Legarreta y Pardo. Desde Morales, Saavedra y Subiabre, con menos claveles en los ojales y puros entre los dientes, es cierto, pero con el fervor latente de toda una vida, vienen repitiéndose estos encuentros, que se entroncan en el origen mismo de nuestra nacionalidad. Del indómito español y el soberbio araucano nació la estirpe que hoy nos puebla. Enemigos encarnizados antes, bebieron la sangre del enemigo hasta saciar así una inextinguible sed de venganza y de rencor. Mas esa sangre no cayó en terreno estéril. Por el contrario. Cayó en la tierra, en la tierra fértil en que nació la primavera de nuestra raza.

Unión Española y Colo Colo, pleito siempre renovado, página de nuestra historia y de nuestro deporte.

BRABANTE.

COLO 3, UNION ESPAÑOLA 3

ASI como hay una obra titulada "Los siete días que estremecieron al Mundo", debe haber por lo menos un párrafo para "los cinco minutos que estremecieron el estadio". El partido de Colo Colo y Unión Española era tranquilo, bien jugado y bien forcejeado, pero nada hacía presumir una eclosión tan espectacular como la que se prolongó desde que Luis Hernán Alvarez derrotó por segunda vez a Nitsche, hasta que Carlos Linazza hizo lo propio con Escuti. Aquello ocurrió a los 42 minutos, esto, a los 44.

CINCO minutos, que cuando se escriba la historia de este Campeonato habrá que recordarlos como de los más emotivos, los de alternativas más intensas en más rápida sucesión. Horma-

Albella queda en "sandwich" entre Sergio Navarro y Manuel Astorga; aunque no muy seguro en su acción, el arquero de la "U" consigue golpear esa pelota y alejarla del centro-delantero de Green Cross. Guarda las espaldas del guardavallas, el back-centro Donoso, algo desordenado, pero muy eficiente.

EL EMPATE PREMIO POR IGUAL EL ESPIRITU TACTICO DE UNION ESPAÑOLA Y LA AGRESIVIDAD DE COLO COLO

zábal dio a Soto, por la izquierda; cambió el juego el piloto albo para Alvarez, sobre la derecha; el puntero remató sin parar el balón y marcó el segundo gol blanco. Al minuto siguiente, se fue adentro Ortiz, combinó con Juan Soto, cruzó el balón al centro donde arremetía velozmente el juvenil Valdés: ¡Colo Colo 3 a 1! Otro minuto más y el balón en campo de Colo Colo; bajo la amenaza de Honorino Landa, José González rechazó muy corto; Escuti creyó que alcanzaba a ese balón y llegó casi hasta los límites del área siguiéndolo; pero no lo alcanzaba; el que lo alcanzó fue Linazza, que viendo en aquella situación al arquero, levantó la pelota para que cayera en emboquillada sobre el arco. A los 41 minutos estaban en empate a 1. A los 44, ganaba Colo Colo por 3 a 2...

SI los goles hacen las delicias del espectador en un partido de fútbol, los que estaban el domingo en el Nacional tienen que haberse ido muy felices. Porque a la cantidad, se agregó esta vez la calidad de los tantos anotados. De magnífica factura fueron también el primero de Colo Colo y el primero de los españoles, conseguido éste tras otra incidencia de esas que agrandan las pupilas y aceleran las palpitaciones: Escuti había tapado un penal a Carlos Linazza...

SIEMPRE nos ha parecido que Mario Ortiz avanza sin sentido, que lo hace porque tiene cancha a disposición nada más. El domingo cada vez que se fue arriba, fue para algo. De dos entradas suyas provinieron dos goles de Colo Colo.

UNION ESPAÑOLA tiene los elementos para jugar el "cerrojo". Rial y Linazza llenan bien la media cancha, Honorino Landa y Mario Ramírez tienen la rapidez y la expontaneidad para concretar el contragolpe. Si los rojos tuvieran un delantero más, de acción expedita y veloz, tendrían que hacer muchos goles.

RITMO

EL fútbol chileno puede que tenga muchos defectos, resaltando, sin duda, la dura técnica de la mayoría de los jugadores, aún de aquellos que suelen vestir la casaca roja de la selección. Otro tanto podrá decirse con respecto a la no ideal contextura física, prototipo de nuestra condición racial, que salta de relieve en confrontaciones contra equipos de otros países, especialmente europeos. Sin embargo, estas indudables deficiencias se compensan y a menudo desaparecen cuando el jugador chileno expone una de las facetas más importantes del fútbol del momento. El ritmo. No la velocidad. El ritmo. O mejor dicho: el cambio de ritmo. Aquello que permite, yendo un jugador lanzado, como quien dijera poner una "segunda" velocidad, que le permite ganar esos centímetros suficientes para parar bruscamente el sprint hasta dejarlo en cero, o hacer la finta, o lanzar el centro, o simplemente hacer el pase.

Es ésta una virtud indiscutible que hemos visto conseguir en la mayoría de los jugadores nuestros que ocupan un primer plano. Y lo curioso. Se hace bien lo que es más difícil. Es decir, jugar bien la pelota cuando el acelerador está a fondo. Falta lo más simple. Jugarla bien cuando el ritmo está en "baja". Ahí es en donde queda de manifiesto lo incipiente de la técnica en algunos, o en la mayoría. Se observa cómo le resulta incómodo al jugador nuestro hacer un buen pase de diez o quince metros, o las deficiencias del un-dos, o simplemente un saque de banda.

En el encuentro entre la "U" y Green Cross resaltaron estos grandes detalles. Y también en el de Colo Colo y Unión Española. Se aprecia, por ejemplo, cómo Albella, por razones obvias, ya no saca provecho de ese pique con "relantisseur", o cómo Enrique Hormazábal, cuya técnica nadie puede discutir, están siendo superados por muchachos muchísimo más "crudos", tal vez, pero en los que el acelerador responde de inmediato.

Por otro lado, la "pared" entre Carlos Campos y Ernesto Alvarez, y que significó el segundo gol de la "U", no podrían haberla hecho mejor los brasileños. Y conste que quien tocó la pelota para la entrada fue Campos. Si hubiera sido Alvarez, no habría tenido la misma gracia.

BRABANTE.

(Izquierda.) Centro largo, de izquierda a derecha; saltan Iturrate, Contreras y Donoso; rechaza el medio universitario. Imponente se vio la defensa de la "U" —y dentro de ella, en particular Contreras— frente al ataque de Green Cross.
Una vez más, sin embargo, el cuadro estudiantil no supo concretar en cifras su evidente superioridad. Había más de dos goles de diferencia entre el juego de Universidad de Chile y de Green Cross.

(Abajo.) Hay prestancia, hay estilo en el salto y cabeceada de Gilli, que deja sin chance a Francisco Valdés y a Franklin Aguilera. La escena corresponde al primer tiempo, cuando el ataque de Colo Colo creó agudos problemas a la defensa hispana.

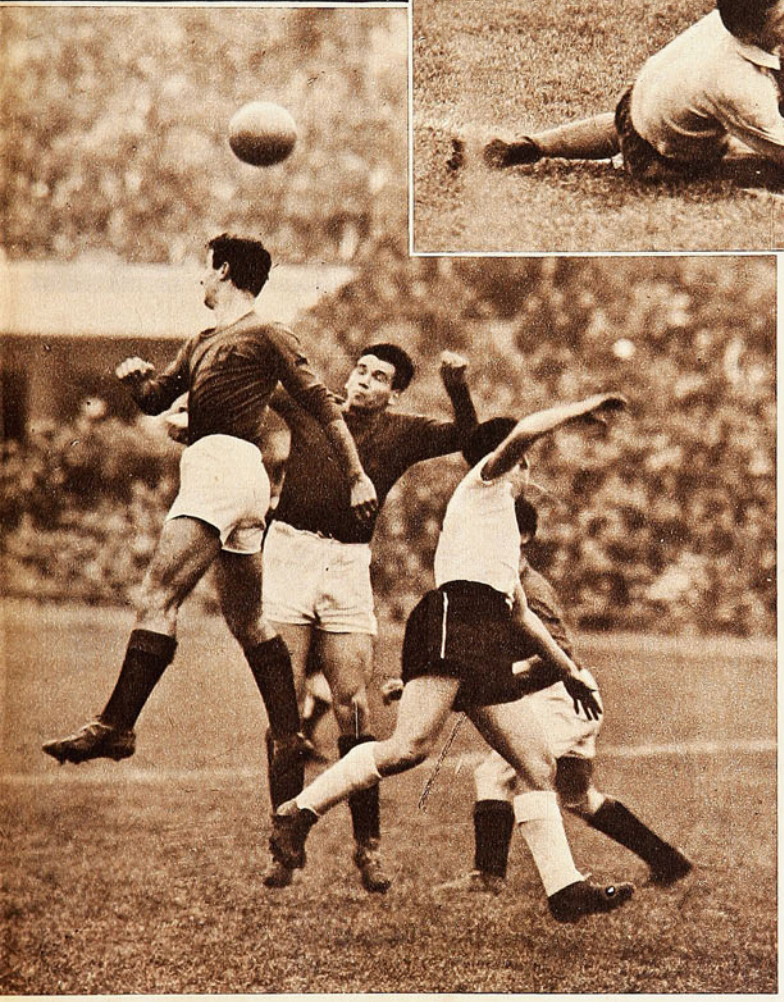

Una de las pocas veces que pudo atropellar Albella, Astorga saltó con decisión y prontitud y se quedó con el balón y... con un golpe involuntario del centro-delantero de la cruz verde, que estiró la pierna creyendo que alcanzaba la pelota. Donoso trataba de obstaculizar al forward.

HECTOR RIAL tenía un tobillo muy lastimado. El sábado nos dijo: "Juego por dos razones; primero, porque no hay otro, y segundo, porque otras veces jugué con el tobillo peor..." De ahí que ubicándose muy bien, que sacando igualmente bien el balón, no pudiera prodigarse demasiado, no pudiera sobre todo defender mejor la pelota.

HORMAZABAL ya no es el jugador genial de otros tiempos. Del Hormazábal de entonces, le queda algún buen cambio de juego y su ánimo belicoso, amenazando siempre de encender la mecha para que estalle el lío.

COLO COLO había sido más equipo en el primer tiempo; La Unión tuvo 25 minutos muy buenos en el segundo. Conseguido el empate, los rojos pusieron otra vez la llave en su cerrojo.

RIAL jugó el balón con efecto a Ramírez que estaba al centro; se escurrió el puntero por el medio, entre Guevara y Enrique González; cuando Escuti salió del arco, punteó la pelota; ésta se fue lenta, lenta, mientras todos la miraban como embrujados. ¡Qué ganas de gritar gol tenían los hinchas de Unión Española! Menos mal que no lo hicieron, porque esa pelota se fue blandamente afuera, rozando un poste.

CADA pase largo a Mario Ramírez dejó en descubierto dos cosas: que el joven puntero derecho de los rojos puede ser algo muy serio, y que en el costado izquierdo de la defensa blanca, hay una debilidad manifiesta.

HONORINO LANDA parece un jugador atrabiliario en muchos detalles (desde luego en su vestimenta de futbolista); le falta también continuidad a su espíritu de iniciativa. Pero... ¡ay que venga picando desde atrás! El centro delantero de Unión Española debe ser de los jugadores chilenos que mejor llevan el balón pegado al botín cuando arranca, de los que tienen un pique largo más avasallador, y también de los que mejor miran el arco cuando se fueron en pos de él. Así hizo su primer gol el domingo.

QUE era peligroso ceder la iniciativa a los albos en los últimos minutos, a título de estratégico o por imposición natural de la fatiga, lo demostró el abundante trabajo de Francisco Nitsche en esos momentos. El arquero rojo, a quien vimos indeciso en el gol de Alvarez, estuvo particularmente bien, volando a una pelota que el mismo puntero derecho colocolino le cabeceó a un poste en esos instantes postreros del partido.

LA MEJOR prueba de que Enrique González es un excelente valor está en su ductilidad. Ha reaparecido como defensa-central, jugando con la misma soltura con que, en otras ocasiones, ha tenido que jugar marcando al wing, como "cuarto back" o como volante de apoyo.

AL FINAL, todos satisfechos. Público de los dos bandos y de ese "tercer frente" minoritario que forman los neutrales. Jugadores de los dos equipos. Referee —Reginatto apretó los tornillos oportunamente, en el primer tiempo —y hasta vendedores de café y de cigarrillos. El frío de la tarde obligó a un gran consumo del líquido y las vibrantes alternativas del partido, a una constante quema de tabaco, para disimular los nervios.

3 HORAS
A LA SEMANA

Déme solamente este breve tiempo durante seis meses, y le probaré que puedo hacer de Ud. un hombre nuevo.

Tengo a mi cargo a hombres convencidos de que la fortaleza y resistencia de todas las partes de su cuerpo no alcanzan al 100 por ciento, y los estoy convirtiendo en hombres nuevos.

¿Tiene Ud. músculos fuertes y está en condiciones de vencer a cualquier matón que lo quiera estropear, o quiere que le preste mi ayuda, que ha contribuido a realizar maravillas en cientos de hombres que se han puesto bajo mis órdenes para obtener un verdadero desarrollo muscular y con esto mejor salud?

Estoy dispuesto a probarle que sólo con tres horas semanales durante seis meses puedo darle una recia musculatura en cada centímetro de su cuerpo, dotando a sus brazos de agilidad sorprendente, a sus hombros de gran fortaleza, a sus músculos abdominales de la dureza que permita resistir los golpes más fuertes, y a sus piernas la fuerza de verdaderas columnas de Hércules.

Si la falta de ejercicios o un régimen equivocado de vida lo ha debilitado internamente, yo lo haré cambiar, y le enseñaré cómo se siente la vida.

PROFESOR: GUSTAVO CARRASCO FLORES
San Francisco N.º 49 - SANTIAGO

GIRANDO EL...

(VIENE DE LA PAG. 7)

Recuerden además que en una lista de los 20 mejores velocistas de todos los tiempos, los rusos no cuentan. Sin embargo, adiestrando a Ozolin, Bartenev, Konovalov y Politicko, lograron lo increíble —por sus pocos antecedentes—, mejorar la marca mundial, rebajándola en un quinto. Este nuevo registro de 39"4 habría sido lo más sorprendente en materia atlética en lo que va corrido el año a no ser por la excepcional sincronización y velocidad de los norteamericanos Jones, Budd, Frazier y Drayton, quienes, exigidos al máximo para poder triunfar, también batieron el record del mundo, señalando 39"1. Si los rusos con sus velocistas —su punto débil— fueron capaces de llegar a esto, a menos de un año de Roma, uno se pregunta: ¿a cuánto más pueden llegar en los tres que faltan para Tokio? Es sugestivo también el hecho que la posta corta femenina, que en Roma empleó 45"2, ocupando el 4.º lugar, en el reciente match internacional en Moscú rebajara esa marca a 44"5, lo que constituye un nuevo record europeo.

(BORAX)

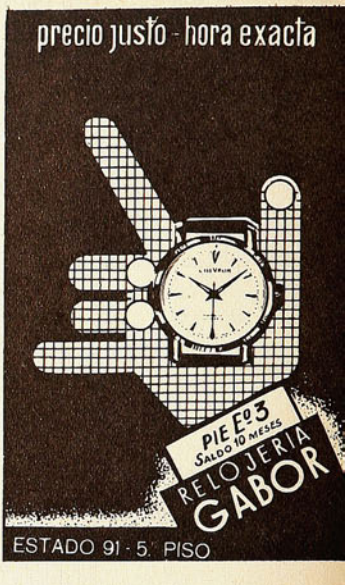

MOTOCICLETAS "B. M. W."

MODELO SPORT 1961

R-50 S. de 500 c. c., 35 H. P.

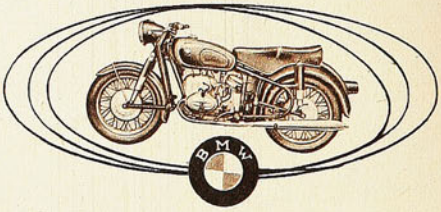

...Y LA NUEVA
R-27, de 250 c. c.

CUOTAS MENSUALES desde E° 40 hasta E° 140

OFERTA ESPECIAL PARA FUNCIONARIOS DE CORREOS Y TELEGRAFOS, ACOGIDOS A LA LEY 14582 de 27-6-61.

REPRESENTACION "B. M. W."
AGUSTINAS 1161 - LOCAL 11
FONO 61289 - SANTIAGO

SE IMPUSO

VICTOR CASTAÑEDA, UNA DE LAS PIEZAS EFICIENTES QUE HAN REMOZADO A PALESTINO

TODAVIA se tiene a Palestino como un equipo veterano y no es así.

Desde el año pasado, el cuadro de colonia luce algunas incrustaciones noveles que le han permitido refrescar su alineación y remozar su tranco. Ahí están Castro y Cortés, que son forwards de la nueva hornada, también Osvaldo Rojas, el punterito que se empina como revelación primerísima y Víctor Castañeda, el muchacho que la mayoría ignora y que, sin embargo, ya es pieza firme en uno de los equipos que mejor lucen y acaso el de juego más asociado en nuestro medio.

Lo trajo a Palestino un tío que es... colocolino. Vivía y jugaba en el fundo El Naranjo de San Vicente de Tagua Tagua y no tardó en defender al Colo Colo de esa región tan celebrada por su gente querendona y hospitalaria. Alcanzó también a incursionar en San Fernando, ahora Deportivo Colchagua y enfrentó dos veces a Universidad Católica, por la Copa Chile. Eso es todo. Una historia simple, sencilla, casi humilde. Tan modesta como el propio Víctor Castañeda Flores que, con sus veintidós años cumplidos, nos confesó la otra tarde que todavía no se ambientaba en este pueblo..., perdón, quiero decir en esta ciudad, señor... Delgado, tímido, de pocas palabras, el defensa de Palestino vive aún la etapa del provinciano que viene a la capital, tentado por horizontes más amplios, dispuesto a abrirse camino limpiamente y que a pesar de haberlo conseguido ya, no olvida la tranquilidad de su terruño, donde las mañanas tienen otro resplandor y a las nueve de la noche no hay más estruendo que el consabido perro que ladra su desconsuelo.

Pero Castañeda ya triunfó y justamente esa niñez apacible le ha servido de mucho para orientar su vida de futbolista por una senda de sobriedad y disciplina muy adecuada. El dinero que gana lo invierte en el campo y el año que viene piensa traerse a un hermano —son nueve en total— para que también tiente suerte en Palestino. ¿En qué puesto juega? No interesa. El era wing derecho, debutó de back-wing y terminó como volante. Un proceso muy común en el fútbol de hoy, donde el jugador termina por avenirse con la función en que puede prestar mayor utilidad. Y Castañeda ha pasado a ser el complemento preciso para Mohor y Almeyda, a quienes auxilia y cuida la espalda, respectivamente, con claro sentido de lo moderno.

Sabido es que Mohor constituye el arquetipo del mediozaguero de apoyo, del hombre que ataca más que defiende, del volante que en largos pasajes pasa a ser un sexto forward. Sabido es también que Almeyda, a despecho de los años, es un zaguero central rápido y nervioso, con el poder de recuperación suficiente como para salir a las puntas, abandonar el área o seguir a un forward más allá de su sector. En ambos casos, Castañeda aprendió pronto la lección y actualmente exhibe una sincronización muy eficiente para ayudar al zaguero en la solución de los últimos problemas y tender la mano al compañero de línea, cuando se va con los delanteros a buscar las redes. El dice que con Almeyda se juega tranquilo y que la veteranía del "Tano" le ha servido de mucho para afirmarse y redoblar su fe, pero también podría decirse que en la confianza del longevo ha influido poderosamente la presencia de ese auxiliar tan abnegado. Castañeda marca muy bien y Scopelli, que en eso sabe bastante, siempre le encomendó la custodia de los realizadores del equipo rival, de los más peligrosos, de los que van adentro. Y a casi todos los anula sin exuberancias ni arrestos llamativos, sin llegar al aplauso fácil, sin esa elegancia que disimula defectos. Pero los anula. Y si el bloque tricolor dejó de ofrecer esos vacíos notorios que equilibraban el poderío que siempre tuvo su ofensiva, ello se debe en gran parte al jovencito humilde y menudo venido de un fundo de San Vicente, sin más equipaje que su tímida sonrisa y los consejos de un tío colocolino.

Por eso alegra aún más que se haya impuesto rápidamente en un cuadro donde se mueve bien la pelota y en el cual todas las semanas hay que responder a exigencias muy propias de su potencialidad.

JUMAR.

EL MATERIAL FOTOGRAFICO Y ESCRITO CONTENIDO EN ESTA EDICION ES PROPIEDAD EXCLUSIVA DE "ESTADIO", Y SOLO PODRA SER REPUBLICADO INDICANDO SU PROCEDENCIA.

UNIVERSIDAD CATOLICA RATIFICO QUE ES MERECIDO EL TITULO DE SUBCAMPEON SUDAMERICANO DEL VOLEIBOL CHILENO

DEL S.A. DE CAMPEONES DE VOLEIBOL

DE IMPLACABLE

EL Sudamericano de equipos campeones de vóleibol, que acaba de cumplirse en Santiago, tuvo una significación de varios alcances que pueden concretarse en tres puntos: es deporte que cultivado por actores sobresalientes ofrece espectáculo tan emotivo y atrayente como los mejores; es también deporte en el cual Brasil vino a confirmar que está fuera de serie en el ambiente sudamericano por su potencialidad y, por último, lo más grato, que Chile, con su selección actual, ha avanzado para considerarse entre los más capacitados de esta parte del continente.

Fue el interés redoblado de este torneo, sin duda, el más importante de vóleibol cumplido en nuestro país, promovido por el club deportivo de la Universidad Católica que supo darle la categoría necesaria en su organización, sobre todo por el escenario, céntrico y calefaccionado del gimnasio Maccabi, en el cual se desarrolló la mayoría de las reuniones. Una se hizo en el gimnasio de la Católica.

En buenas cuentas, el Sudamericano de campeones resultó una copia en calco del Campeonato Sudamericano efectuado este mismo año en Lima y tal impresión no puede extrañar ya que los cinco equipos de clubes que vinieron a Chile con refuerzos —sólo no los necesitó el Flamengo, de Río de Janeiro— eran casi los mismos seleccionados nacionales que actuaron en el certamen desarrollado en el país del norte. La clasificación fue muy semejante para confirmar la valía de sus representaciones. Desde luego, Brasil, campeón invicto, y Chile, subcampeón.

FLAMENGO, de Río de Janeiro, desde un comienzo evidenció la superior capacidad de su conjunto. Aún con la irregular línea de eficiencia de sus hombres en los encuentros iniciales para permitir que los adversarios opusieran resistencia equilibrada en algunos sets y lo obligaran, al final, a empeñarse con esfuerzo para ganar. Razón para que la mayoría de los encuentros adquirieran colorido y entusiasmaran a los espectadores. La realidad es que el equipo brasileño, posiblemente confiado en sus atributos, no se esforzó mayormente en las bregas que se fueron sucediendo desde el comienzo y las tomó con indisimulable displicencia, mas también no hay duda de que en cada compromiso dejó la impresión de su más acabada técnica, de la más completa y segura eficiencia de sus hombres, como también de su menor esfuerzo para lograr los mayores rendimientos. Fue dando, en cada noche, para reservar, hasta la final y ante el mejor adversario, la expedición valiosa e indiscutible de su poderío.

QUEDARA para el recuerdo la jerarquía del vóleibol ofrecido en el match decisivo por el título entre los dos cuadros que hasta ese momento se habían mantenido sin derrotas. No tuvo el conjunto brasileño las flaquezas de sus jornadas anteriores y cubrió los tres sets seguidos de la brega sin desfallecimientos dispuesto a abatir bien al mejor adversario y proporcionar a la afición chilena el mejor regalo de su capacidad. No cabe duda de que Flamengo es el cuadro de más jerarquía visto en los rectángulos chilenos, sobre todo, de una positividad implacable cuando se lo propone y no quiere dar aliento. Como se reveló en la noche final en que las cuentas expresivas de 15-6, 15-9 y 15-12, no reflejan exactamente la oposición tenaz y empinada de Universidad Católica.

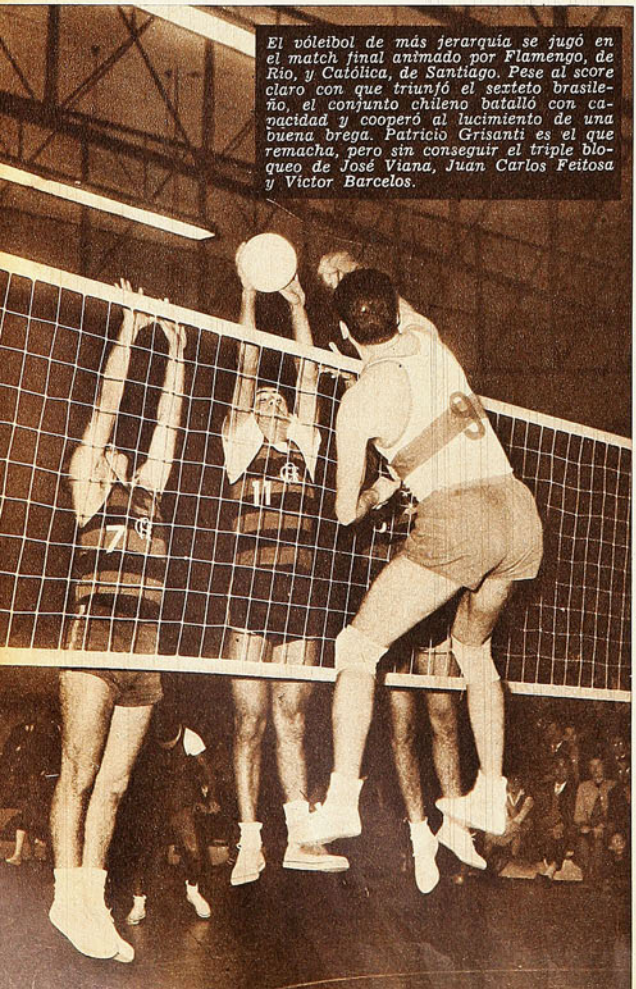

El vóleibol de más jerarquía se jugó en el match final animado por Flamengo, de Río, y Católica, de Santiago. Pese al score claro con que triunfó el sexteto brasileño, el conjunto chileno batalló con capacidad y cooperó al lucimiento de una buena brega. Patricio Grisanti es el que remacha, pero sin conseguir el triple bloqueo de José Viana, Juan Carlos Feitosa y Víctor Barcelos.

Universidad Católica cumplió una campaña descollante al lograr el título de subcampeón de este Sudamericano que se desarrolló con marcado lucimiento. El entrenador Erik Ramírez da instrucciones a su cuadro que forman: Patricio Grisanti, Alberto del Valle, Iván Smith, Waldo Garrido, Alex Veloso y Hugo Grisanti.

Flamengo, de categoría superior, fue lógico campeón invicto del torneo. Su plantel era completo y homogéneo; sin embargo, descollaron Juan Carlos Feitosa (11), Sergio Barcelos (6) y Víctor Barcelos (10).

REMACHE

FLAMENGO, DE RIO, NO DEJO DUDAS SOBRE LA CONTUNDENTE CALIDAD DEL JUEGO BRASILEÑO. LO MEJOR PARA EL FINAL. (Comentario de Don Pampa.)

No fue, como pudiera creerse, el más débil de los adversarios de la competencia —Argentina y Uruguay les sacaron un set—, sólo sucedió que el campeón de Brasil entró en la última noche con una disposición diferente; a jugar una final y a rendir su mejor match. Fue la causa del score convincente y también de que éste fuera en el balance decisivo la pauta de la condición de los participantes.

FLAMENGO puso cuenta para sostener lo dicho: está por sobre el resto de los rivales sudamericanos; al vencer en esa forma a Universidad Católica, que había logrado triunfos elocuentes sobre Provincial, de Rosario, y Neptuno, de Montevideo, como también de Bata, de Lima, rubricó la escala manifestada en aquellos encuentros.

Firme y múltiple en su defensa y poderoso en el remate, el sexteto carioca lució por sobre todo efectividad, en una acción sobria y acabada de todos sus componentes. Cada cuadro tuvo pegadores notables, desde luego el argentino Julio Sorrequieta, el chileno Hugo Grisanti, y el uruguayo Rubén Urrutia, pero en el brasileño si bien descollaron en este aspecto sus atacantes Juan Carlos Feitosa y Giussepe Mazzasola, en realidad, los remaches limpios, secos y atómicos salían de los puños de todos sus componentes, con el relieve de la acción más coordinada y elástica, de la acción más plástica y fluida de los golpeadores.

Por otra parte, no cupo dudas de la función colectiva para cubrir la cancha en la defensa, formar bloqueos dobles o triples, o el juego de colocaciones, siempre más ordenado que en el resto de los conjuntos. También descolló la ductibilidad de sus hombres tanto en el golpe de vigor y potencia o

En postrer esfuerzo desde el suelo Waldo Garrido (2) consigue levantar la pelota, y atrás corre Patricio Grisanti para lograr el dominio completo del balón.

de habilidad y toque como eran las circunstancias. De dirección en el remache para ir al punto justo desguarnecido en el terreno del adversario. Táctico y técnico, fue superior Flamengo, de Río, y no debe extrañar la capacidad exhibida, pues son proverbiales en otros deportes la elasticidad y coordinación muscular natural de los brasileños, especiales para el vóleibol por sus brincos y reacciones veloces. Quien haya visto, desde hace tantos años, la forma en que se practica diariamente el vóleibol en las playas de Río de Janeiro por cientos y cientos de muchachos, no puede sorprenderse que logren conformar cuadros de esa condición destacadísima. Víctor Barcelos, Sergio Barcelos, José Roche y José Pereira fueron los hombres que completaron el equipo en sus mejores momentos, todos muy diestros cultores.

UNIVERSIDAD Católica cumplió una campaña que no hace más que ratificar el título de vicecampeón sudamericano que obtuvo el vóleibol chileno en el torneo de Lima. Sus desempeños ante los cuadros argentino y uruguayo provocaron entusiasmo y júbilo, porque lograron superar a adversarios de físico vigoroso y de excelente técnica, pero que fueron aventajados por el desempeño más completo del conjunto nacional.

Espectacular fue la noche en que superó a Neptuno, de Montevideo, en una brega de dos horas y media de duración. Irregular desempeño de los chilenos en los dos primeros sets y hasta parte del tercero, lo cual hacía suponer que el triunfo uruguayo se produciría sin remedio, pero hubo cambios oportunos, se le afirmó la mano a Grisanti, Veloso y Smith, y la UC subió hasta adjudicarse los tres sets siguientes. Muy vigoroso y tenaz con el temple tan conocido de los uruguayos, Neptuno, en realidad, sólo sucumbió por el agotamiento producido en una brega agobiadora.

La mejor noche de Chile la cumplió frente al campeón argentino. Lance muy intenso y parejo, en el cual asomó no sólo la condición voleibolística del cuadro chileno, sino también su clase internacional para superarse cuando el adversario que en su desempeño se hacía cada vez más temible. Hubo espectáculo notable cerca de la red con impresionante duelo de remaches entre dos primeros actores, como eran el argentino Julio Sorrequieta, valor innegable sudamericano, y Hugo Grisanti. Fue cuando se vio mejor Chile con Alberto del Valle y Waldo Garrido como levantadores; Alex Veloso, Iván Smith, Hugo Grisanti y Patricio Grisanti como remachadores. Muy firme en el ataque y con una defensa que accionaba con soltura para desplazarse en la red y formar los racimos de los bloqueos.

Fue sensible que algunos hombres afectados por la gripe, epidemia reinante, no pudieran expedirse en su mejor forma, como pasó con Hernán Campero, capitán y jugador de espigado físico, el cual no pudo rendir como se esperaba; e igualmente que en el match final estuviera ausente Alex Veloso, por otros compromisos deportivos. Con su formación titular, en estado normal, no hay duda de que Universidad Católica habría sido más rival aún ante Flamengo y habría logrado acaso llevar al campeón brasileño a los cinco sets. Porque el ánimo y la moral del cuadro chileno eran firmes. La realidad es que la noche final se notaba la desventaja del cuadro chileno que sólo remachaba fuerte con la mano de Hugo Grisanti ante la más compacta decisión de los seis rivales brasileños. Así se explica la cuenta contundente.

BATA, de Lima, fue el adversario más débil, aun cuando sus hombres se desempeñan bien en el manejo del balón como en el desplazamiento de campo, pero no disponen de sólidos bloqueos y de golpes eficaces. Les falta estatura. Destacan en su formación Alberto King, Aldo Boschiazzo y Carlos Abanto; sin embargo, su sexteto es incompleto.

Un sudamericano de campeones que deja grato recuerdo y que ha servido para que ante nuestra propia afición el vóleibol chileno demuestre su crecimiento y capacidad. Un torneo que prestigia a nuestro deporte y que brindó espectáculos muy aplaudidos. Quedarán como impresiones fuertes el partido de Flamengo en su noche final; el de Católica y Provincial, que frente a frente se comportaron como dignos y capaces adversarios; la oposición sorprendente de Neptuno a Flamengo, y el tercer set de ese match que fue uno de los más intensos y mejor jugados en Chile. Y también el desempeño de los astros que accionaron con más brillantez cerca de la red levantada: Julio Sorrequieta y Norberto Mottino, de Argentina; Hugo Grisanti y Alberto del Valle, éste un magnífico y ágil levantador, de Chile; Rubén Urrutia y Omar Petrocelli, de Uruguay, y los Barcelos y Juan Carlos Feitosa, de Brasil.

Fue un torneo que satisfizo en toda su extensión.

DON PAMPA.

USTED LO VE, LO PRUEBA Y SE LO LLEVA

ENRIQUE GUENDELMAN
SASTRERIA

ABRIGOS
CABALLEROS, TWEED ..... E° 29
SEÑORAS, DESDE ..... E° 15
NIÑOS Y NIÑITAS, LANA PURA ..... E° 14
ZAPATOS, CAMISAS

CREDITOS
San Diego 227

UN ATLETA QUE EN 60 DIAS BATIO DOS VECES SU MARCA MUNDIAL

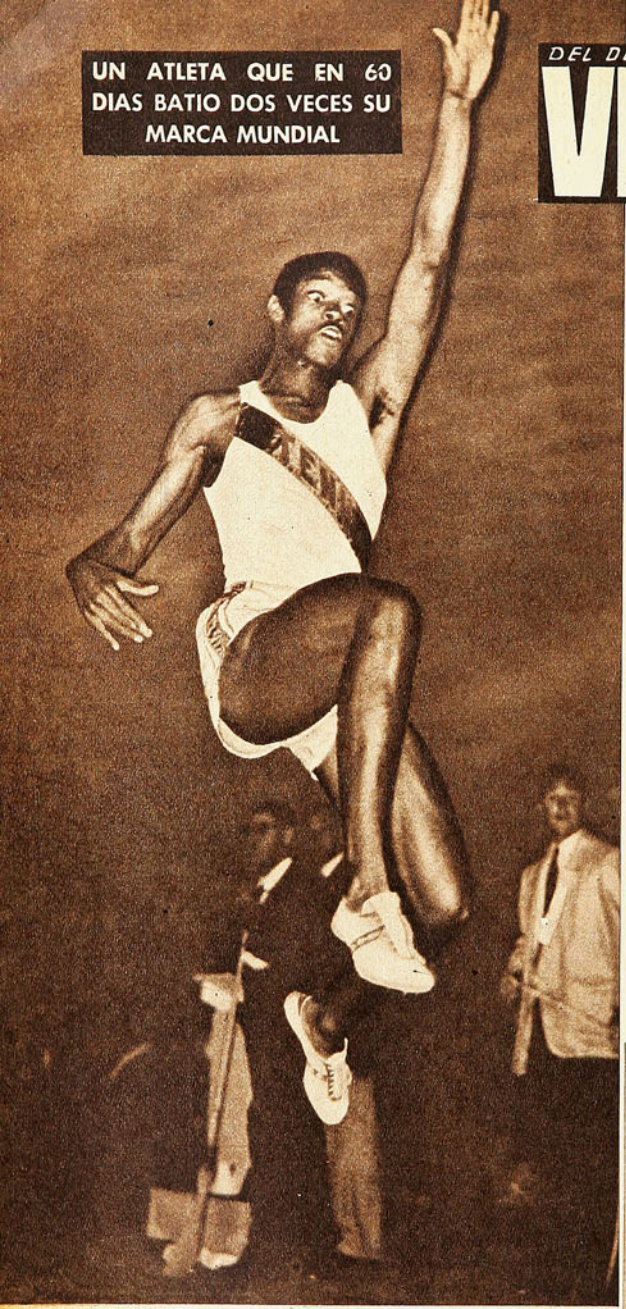

En pleno vuelo. No sabe cuánto medirá el salto, pero sabe a ciencia cierta que no será menor de ocho metros. Es su cuota de costumbre. Nunca antes un atleta saltó tantas veces sobre este límite.

Boston aterriza. Ha batido el record olímpico de Owens y la nube de aserrín sepulta 25 años de historia en el foso de Roma.

Doble campeón olímpico y mundial, Boston puede a breve plazo volar por encima de los 8,30 m. Es el especialista mejor acondicionado para ello.

DEL DEPORTE EXTRANJERO

VENCEDOR DEL

RALPH BOSTON ECLIPSO A JESSE OWENS CAMBIANDO, DE UN BRINCO, 25 AÑOS DE HISTORIA

Los ojos sanguinolentos de un toro miraban la lejanía bajo los rizos prietos del testuz y el macizo cuerpo se espesaba con las profundas arrugas de la piel. Era un toro más entre otros que pastaban silenciosos. Cerca, muy cerca, un negrito de ojos pícaros, de andar felino, se aprontaba para hacer una de sus habituales correrías por entre los corrales. No tardó mucho. Pronto saltó el cerco y con la cadencia rítmica de los más celebrados gimnastas fue enfrentando cada toro y saltando por sobre ellos en acción limpia, ágil y alegre. Era su diversión favorita. Saltar. Muchas noches lo sorprendieron después de haber puesto a prueba en valles y cerros la anchura de charcos y canales. Tenía a la sazón 14 años y una inquietud desbordante que lo impulsaba a correr y saltar el día entero. Una especie de mandato físico que le decía: "Tienes un par de piernas firmes y ágiles. ¡Usalas! Y Ralph Harold Boston obedecía y las usaba. Mañana y tarde. Por esos años asistía a la escuela de su pueblo natal, a orillas del Mississippi, donde por primera vez empezó a tomar contacto con la pista. Además jugaba esa mezcla de rugby y lucha a la cual son tan adeptos los norteamericanos y que denominan caprichosamente fútbol. Pudo ser un destacado valor en este deporte por sus reacciones felinas y rapidez; pero su destino lo señaló un sueño. Hacía rato que dormía. Se vio de improviso sumergido en una densa niebla que oscurecía la visión del plano. El ambiente pesado empezó a cargar sus hombros y ahogar su respiración. Terrible pesadilla que le afiebraba la sangre y le oprimía el corazón. Se sintió morir. A lo lejos, allá al otro lado del río, una luz. Siempre hay una luz de esperanza. Era preciso saltar si quería salvarse. Echó a correr y brincó por sobre el lento caminar de las aguas. Un brinco hacia la salvación. Un brinco que llegó a feliz destino. Como los centenares de brincos que medidos en metros y centímetros serían más adelante los andenes que fue escalonando por las vías que llevan a la fama.

El menor de un matrimonio de color con nueve hijos, nunca dio molestias a nadie, pero sí, mucho tema para hablar. A los 15 años no había en el pueblo un solo ser humano, joven o maduro, que lo venciera en saltos o carreras. Pronto su nombre empezó a sonar en las crónicas deportivas de las ciudades vecinas. Su padre, un empleado

ESPACIO

Luego de batir el record del mundo levanta los brazos y esboza la sonrisa del vencedor, sencilla como su persona.

(Con datos de "World Sports" y "Sports Illustrated". Redactó CARACOL)

en la estación de ferrocarriles, lo alentaba. Su madre le reprochaba su tardanza a comer. La buena señora, quien se ganaba la vida como ayudante en los quehaceres domésticos de hogares acomodados, no se explicaba cómo un niño que tenía fama de rápido llegara siempre tarde a la mesa. Los atrasos, por lo demás muy frecuentes, tenían su explicación. Terminadas las clases, el muchacho se entretenía en el foso de saltos. Y cuando decimos "se entretenía" estamos aplicando la estricta verdad. Porque para Boston nunca, ni antes ni hoy, el entrenamiento ha dejado de ser para él un pasatiempo del que disfruta a pleno. Sabe acomodar su alegre disposición de ánimo al encuadre de esas rigurosas y unilaterales sesiones. Su semblante, de común risueño, sólo se estira en lo serio, cuando de pie en el extremo del andarivel de impulso concentra sus sentidos en la proeza que está por realizar. Y decimos proeza, porque cada vez que este muchacho de 22 años salta consuma una hazaña. Porque saltar más de 20 veces seguidas en igual número de torneos por sobre los ocho metros es proeza que hasta el momento no sabe de un igual.

Un buen día, el 12 de agosto de 1960, saltó 8.21 m. Un brinco que por sus proyecciones obligó a cambiar 25 años de historia. Un cuarto de siglo que el nombre de Jesse Owens se mantenía escrito en sus páginas con letras que parecían eternas. Y no paró ahí este atleta de 1,87 de talla y 74 kilos de peso; meses después, en Roma, batió el record olímpico de edad similar, del mismo Owens (8,06), saltando 8,12 m.

Cuando Boston ganaba la medalla de oro en Roma, su madre cumplía exactamente 63 años de edad y al conocer la noticia comentó: "Estos últimos días los he vivido en continuos sobresaltos. Creo que tengo derecho a tomarme un buen vaso de leche y recostarme un rato.

En mayo de este año saltó 8,24 y en julio, en Moscú, 8,27 m. Es decir, en menos de 60 días, batió dos veces su record. Ahora cabe preguntarse, ¿hasta dónde llegará? El mismo nos ahorra entrar en divagaciones. "Yo puedo llegar más lejos todavía, siempre que tenga competencia. El record mundial de 8,13 de Owens fue un desafío que me incitó por meses, hasta que lo batí. En Roma sabía que era de urgencia saltar más de 8,10 para ganarle a mi compatriota Bo Roberson. Lo hice. En Moscú supe que el ruso Ter-Ovanesyan tenía saltos superiores a los 8,15 en entrenamientos y me esmeré por saltar algo más que eso. También lo conseguí. Si mañana sé de alguien que salta por sobre los 8.30 m. téngalo por seguro que superaré esa marca. Creo sin embargo que todo tiene su límite y en el largo el esfuerzo del hombre, no llegará más allá de los 8,50 m.".

Boston, hombre de fácil palabra, de notable sencillez, no es de los que necesitan el aguijón de la pregunta para conversar. Prosigue: "Yo nací para saltador. Los entrenadores que he tenido a mi paso por la escuela, liceo y universidad no han influido en mí de manera radical. Salvo algunos consejos de carácter técnico, de parte de Robert Frye, Ray Kemp y Wilbur Rose. Yo nací con este don como nace con los genios el don literario o musical. Debo eso sí informarles de algo muy importante. Junto con entrenarme en el foso de saltos para mi especialidad, entreno algunos músculos flojos saltando alto, garrocha, corriendo carreras de velocidad y vallas bajas y altas. Creo que este training es la razón de mis buenos éxitos".

Hojeamos algunas estadísticas y vemos cómo de continuo se nombra a Boston como ganador en torneos intercolegiales e interuniversitarios. Aparece venciendo en salto alto con 2,06; en garrocha con 4,16 m.; en 100 yardas con 9"6; en 120 yardas vallas en 14"2 y 22"4 en las 220 yardas vallas. Por lo que se ve, un decatleta en potencia, que tiene sólo debilidades en los lanzamientos, siendo su mejor el dardo, con 51 metros. Actualmente es estudiante en la Universidad de Tennessee en la cátedra de química. La Universidad que cobija también a la triple campeona olímpica Wilma Rudolph.

"Cuando llegue el día —manifestó recientemente Boston—. que caiga mi record y esté demasiado viejo para recuperarlo, no crean que me sentiré herido o molesto. Al contrario, porque sabré que mi marca fue el incentivo que llevó a ello. Y ese pensamiento me hará feliz a sabiendas de que algo hice por obligar a otros a superarse".

CARACOL

LA PROGRESION BOSTONIANA

Año	Edad	Marca
1954	15	6.35
1955	16	6.54
1956	17	6.88
1957	18	7.31
1958	19	7.42
1959	20	7.69
1960	21	8.21
1961	22	8.27

La Sportiva

SAN DIEGO 1069
CASILLA 9479
SANTIAGO

PRECIOS ESPECIALMENTE REBAJADOS

BOLSAS PORTAEQUIPOS DE LONA:		
Tamaño corriente	E°	1,06
Tamaño grande	E°	1,17
Recargo por escudo de Club profesional	E°	0,10
MEDIAS DE LANA:		
Lana corriente, cualquier color	E°	1,29
Lana fina, un color	E°	1,50
Lana fina, listadas	E°	1,54
Lana fina, blancas	E°	1,58
PANTALONES DE FUTBOL:		
Cotton con elástico, blanco, azul, negro	E°	0,77
Cotton con cordón, blanco, azul, negro	E°	0,83
Cotton con cinturón, blanco, azul negro	E°	0,92
Piel blanca, con cordón	E°	1,11
Piel blanca, con cinturón	E°	1,22
Piel azul o negra, con cordón	E°	1,29
Piel azul o negra, con cinturón	E°	1,40
PELOTAS MARCA "SCORER" (M. R.)		
N.° 1	E°	4,18
N.° 2	E°	4,41
N.° 3	E°	4,73
N.° 4	E°	8,47
N.° 5, 12 cascos	E°	8,87
N.° 5, 18 cascos	E°	10,91
N.° 6, 12 cascos	E°	9,77
N.° 6, 18 cascos	E°	12,21
RODILLERAS LISAS Y TOBILLERAS:		
Marca "Atleta"	E°	0,86
RODILLERAS PARA ARQUERO, PAR	E°	2,77
SLIPS ELASTICO, MARCA "ATLETA":		
Nos. 1-2	E°	1,95
Nos. 3-4	E°	2,28
ZAPATOS DE FUTBOL:		
Art. "1069".—		
Nos. 22 al 25	E°	3,77
Nos. 26 al 29	E°	3,97
Nos. 30 al 33	E°	4,10
Nos. 34 al 38	E°	5,38
Nos. 39 al 44	E°	5,54
"Olímpicos".—		
Nos. 34 al 38	E°	6,12
Nos. 39 al 44	E°	6,28
"Record", tipo profesional.—		
Nos. 34 al 38	E°	5,38
Nos. 39 al 44	E°	9,24
ZAPATILLAS BASQUETBOL "CATECU":		
Blancas o negras.—		
Nos. 34 al 38	E°	3,20
Nos. 39 al 44	E°	3,71
"Playflex", negras.—		
Nos. 34 al 38	E°	4,57
Nos. 39 al 44	E°	5,28
"Fintas", blancas.—		
Nos. 34 al 38	E°	5,67
Nos. 39 al 44	E°	6,26
Soquetes de lana fina	E°	1,20

Para camisetas y pedidos por equipos completos, rogamos solicitar cotización. Grandes rebajas.

NO DESPACHAMOS REEMBOLSOS INFERIORES A E° 3.

AL REMITIR CON SU PEDIDO, EL VALOR TOTAL DE ESTE (EN CHEQUE, GIRO O LETRA BANCARIA), NO COBRAREMOS GASTOS DE EMBALAJE NI FLETE, Y ECONOMIZARA LA COMISION DEL 5% QUE LOS DIVERSOS SERVICIOS COBRAN POR REEMBOLSOS.

MATCH M.R. ¡el nombre que designa la camisa más elegante y fina!

Con cuello
DUROMATCH
TRUBENIZED
Pat. 8486

Prefiera
PAÑUELO

ALBIS

Con dobladillo especial
¡que dura como hecho a mano!

SIN PRECEDENTE

(VIENE DE LA PAG. 11)

tir en que el score juega un papel fundamental en los planes.

ZAVALETA no juega bien la pelota, no tiene ese sello técnico que caracteriza a los argentinos, ni siquiera tiene físico de jugador transandino. Pero cabecea bien; entra con todo y hace goles.

ESTA vez Federico Vairo no acusó ese clásico yerro que cuesta un gol. Su faena fue completa y de una calidad digna de otro marco.

EVERTON 2 - SANTIAGO MORNING 0

PUEDE decirse que Everton brindó el domingo el partido que los suyos aguardaban desde hace largo tiempo. Parejo, rendidor, completo, el cuadro oro y cielo recordó por fin su condición de local en Viña, y no sólo paró a un rival difícil, sino que jugó buen fútbol. Ese fútbol que siempre ha gustado en El Tranque.

LESIONADOS Giarrizo y Olivares, Biondi dispuso entonces el retorno de Manuel Rojas, como eje delantero, y a fe que la ausencia acicateó el amor propio del piloto nortino, porque salió a mostrar todo lo que sabe y con un empuje muy elocuente. Fue a la postre el mejor delantero en una línea en la que no hubo puntos bajos. Mejor así, porque ahora Giarrizo y Olivares tendrán que mejorar esa marca para ganarse el puesto, con evidente beneficio para el cuadro.

UN INDICE que ahorra mayores consideraciones. En el análisis individual de Everton, Eladio Rojas aparece como la figura gris, como la más apagada. El astro cedió esta vez su pedestal al resto.

LOS viñamarinos tenían muchos deseos de ver los progresos de Adán Godoy, elogiado sin reservas en esta rueda inicial. Mala suerte, porque el excelente meta bohemio no estuvo bien, y falló incluso en la jugada previa al primer gol. De modo que no estuvo en El Tranque el gran arquero que aguardaban por esos lares tan hermosos.

TAMPOCO Lepe fue el zaguero capaz de discutirle el puesto a Raúl Sánchez, de modo que a la postre fueron Isaac Carrasco y Cubillos, los dos veteranos de la defensa bohemia, quienes mejor impresionaron en la derrota. Notoria diferencia con la retaguardia viñamarina, en la cual Lorenzo González, Gallardo y Hernán Martínez ofrecieron "el partido del año". Difícil que los tres vuelvan a repetir juntos un cometido tan impecable.

FRENADOS Fuenzalida y Lezcano —Martínez y Gallardo no les concedieron un centímetro—, y dominado Contreras por González, la ofensiva de Santiago se desdibujó, porque Leiva se pierde como wing derecho, y porque Rodríguez estaba demasiado abrumado en su doble función de crear juego y amarrar a Eladio. La ausencia de Torres obliga a ese cambio, y no hay duda de que Leiva rinde muchísimo más como insider neto, como un 8 que va adentro.

LA COPA DEL MUNDO

(VIENE DE LA PAG. 3)

ración escasa, o lo que es más seguro, que los bolivianos crecieron en estos últimos años. Renato Panay, chileno, que las ofició en algunas temporadas en el Rangers de Talca, estuvo dirigiendo la selección del Altiplano. Acostumbrado pues, a dirigir equipos chicos, sabe muy bien cómo se hace para enfrentar a equipos que gustan de irse al ataque, y se dio el gusto de amargarles la vida a los uruguayos que, bien o mal, ya están clasificados. Tenemos entonces a cinco del grupo americano. Sólo falta esperar el 29 de octubre en Ciudad de México, en donde se hará el primer match contra los paraguayos.

Todos los deportistas usan...

DOLLY PEN

DESODORANTE sólido "TRANSPARENTE"

EL DESODORANTE DEL AÑO

PARA TODO EL AÑO

Representantes para Chile

LABORATORIO MAVER

Malaquías Concha 0354, Casilla 2601, SANTIAGO

NO AFLOJA

UNION CALERA DEFIENDE SU CONDICION DE PUNTERO E INVICTO CON VELOCIDAD, GARRA Y BUEN FUTBOL. UNION SAN FELIPE DEJO UN PUNTO EN LOS ANDES. COLOR Y CALOR EN LA COMPETENCIA DE ASCENSO.

(Escribe AVER.)

HUBO el sábado en Santa Laura bastante más público que en todas las últimas reuniones dobles sabatinas del fútbol profesional. Y se jugaba esta vez sólo un match de Primera sin los atractivos suficientes para promover esa mayor asistencia. Como el programa se completaba con el encuentro Unión Calera-Magallanes, de la División de Ascenso, debemos suponer lógicamente que la combinación resultó determinante del colorido y del entusiasmo advertido en el campo de los españoles. Y esto es interesante.

Y queda aún algo más. De los dos partidos, el mejor fue precisamente, el librado por los equipos de Segunda. Caleranos y albicelestes jugaron un match típico del Ascenso en cuando a vigor, pero con mucho "aire" de partido de Primera en cuanto a fútbol. El cuadro provinciano exhibió en la capital las razones de su posición en la tabla: puntero e invicto del campeonato. Equipo solvente, de recia estructura, de recios procedimientos también, pero con capacidad de juego. Muy veloz, moviendo bien el balón, con acertadas ideas de marcación en defensa y de profundidad en ataque, el líder del Ascenso llevó a casa dos puntos y muchos aplausos.

Esa buena línea de fútbol le proviene a Unión Calera del trabajo meduloso de su volante Tapia y de los delanteros Meléndez y Orlando. El sábado al brasileño lo redujeron con duro trato en el primer tiempo, pero alcanzó a demostrar de todas maneras que es un elemento utilísimo para un cuadro de Ascenso.

Por 2 a 1 venció Unión Calera a Magallanes. Los albicelestes impusieron una terca defensa, en la que Pizarro, Molina y Ampuero destacaron con nítidos relieves, pero no contaron con un ataque mínimamente capacitado para doblegar a la buena retaguardia calerana. Luchador José Valdés, movedizo el ex evertoniano Sierra, con buenas intenciones el centrodelantero Gutiérrez, no alcanzan entre los tres a concretar una capacidad de ataque de la que se pueda pretender grandes cosas, menos... cuando se enfrenta al puntero.

MIRANDO a la tabla de la División de Ascenso, no cabe dudas de que es efectivo aquello de que "la Unión hace la fuerza". Si no, veamos: puntero Unión Calera; segundo, a un punto, Unión San Felipe, y tercero, a dos puntos, Coquimbo Unido...

SE DESGRANO un poco la tabla. La semana anterior había dos punteros y seis segundos. Ahora el líder es uno solo, y de los seis que se aglutinaban en el segundo puesto, cuatro quedaron relegados al cuarto. Los empates de La Serena con Ñublense, de Trasandino con San Felipe y de Universidad Técnica con San Bernardo Central produjeron este estiramiento en el cómputo.

ESE MATCH en Chillán siempre le resultó muy duro a La Serena, de ahí que los nortinos hayan vuelto más que conformes con el empate. Quizás si les quede la espina de que nunca estuvieron más cerca de vencer al porfiado rival en su propio campo sureño. Ñublense se vio reducido a su propio campo la mayor parte del match, pero con la excelente expedición de Venzano, Claudio González, Mamani y Abarca consiguió defender el 1 a 1 que quedó establecido a los 27' del primer tiempo, Verdejo había abierto la cuenta a los 7, y el interior izquierdo Pérez consiguió la igualdad a la altura señalada.

OCHO mil personas en Chillán, 7.218 en Los Andes, 5 mil en Coquimbo. Agreguemos estos datos a la interesante comprobación que habíamos hecho el sábado en Santa Laura. Al igual que la Copa Chile, el torneo adquiere mayor importancia y volumen mientras más peligra su existencia.

Y también mejora la calidad de los espectáculos. Ese partido de Unión San Felipe y Trasandino, en cancha de éstos, entusiasmó de veras a los aficionados. Los sanfelipeños, que llegaron como punteros, estuvieron arriba en el marcador hasta que el interior izquierdo andino, Moyano, estableció el empate a 2 definitivo. Abrió la cuenta la visita por intermedio de Cárdenas con lanzamiento penal —atajó Pulgar pero rechazando no más, insistió el interior derecho e hizo el gol—, en el primer tiempo; empató Moyano al minuto de la segunda etapa, Castillo puso en ventaja a San Felipe y el mismo Moyano, como hemos dicho, logró la igualdad nuevamente.

Torres, Silva, Meléndez, Orlando y Ortiz, línea delantera de Unión Calera que juega bien y que ha llevado al conjunto del cemento a mantenerse invicto en la punta de la tabla de la competencia de ascenso.

SIN PROBLEMAS vencieron Coquimbo Unido a Lister Rosel (3-1) y Colchagua a Iberia (4-2). Durante la semana se había producido la renuncia de Sergio Cruzat a la dirección técnica de los linarenses, fundada, según ha trascendido, en la conducta de sus jugadores, más allá de la responsabilidad y del control del entrenador. Los coquimbanos no tuvieron así inconvenientes en superar a un rival desarmado de todas partes. El insider Díaz y Figueredo —tiro libre— hicieron los goles locales y el centrodelantero Mancilla el de la visita.

En San Fernando, el dueño de casa alcanzó a pasar un sobresalto cuando tras de ponerse en ventaja (Riú), Iberia empató y pasó adelante 2 a 1 (Ñuñez los dos goles). Con gol de Leyton, Colchagua consiguió el empate parcial del primer tiempo, para entrar a mandar sin contrapeso en el segundo, y convertir dos tantos más.

UNIVERSIDAD TECNICA está perdiendo aire. La fecha anterior perdió con Coquimbo Unido en Santiago y ahora empató sin goles con el modesto San Bernardo Central, penúltimo de la tabla.

LA MENDOCINA

Trajes de medida y Confección fina.
(BOLSILLO CONTRA ROBO: M. R.)
SAN DIEGO N.º 283 FONO 66665

CREDITOS

PRIMERA RUEDA. NOVENA FECHA.

Sábado 29 de julio de 1961.
Estadio Santa Laura.
Público: 6.292 personas.
Recaudación: E° 4.333,90.

Referee: D. Santos.

PALESTINO (2): Giambartolomei; L. Araya, Almeyda, J. Toro; Castañeda, Mohor; Campos, O. Rojas J. Cortez, J. Fernández y Castro. (E.: H. Tassara.)

WANDERERS (1): J. Olivares; Canelo, Berly, Hoffmann; Solinas, Dubost; Méndez, García, Tobar, R. Díaz y G. Díaz. (E.: J. Pérez.)

Goles: Fernández a los 4 del primer tiempo; Rojas a los 13 y Tobar a los 25 del segundo.

Domingo 30 de julio.
Estadio Nacional.
Público: 20.367 personas.
Recaudación: E° 14.169,45.

Referee: R. Hormazábal.

UNIVERSIDAD DE CHILE (2): Astorga; Eyzaguirre, Donoso, Navarro; Contreras, Moris; Ibarra, Alvarez, Campos, Ramírez y Sánchez. (E.: L. Alamos.)

GREEN CROSS (0): Musimessi; Maturana, Edwards, Chacón; Carrasco, Anglese; Iturrate, Dagnino, Albella, Drizuk y Olmos. (E.: D. Pesce.)

Goles: Campos a los 4 y Ramírez a los 41 del primer tiempo.

Referee: A. Reginatto.

COLO COLO (3): Escuti; J. González, E. González, Montalva; Guevara, Ortiz; Alvarez, Hormazábal, Soto, Valdés y Bello. (E.: H. Carrasco.)

UNION ESPAÑOLA (3): Nitsche; Beltrán, Aguilera, Rodríguez; Reveco, Gilli; M. Ramírez, Linazza, H. Landa, Rial y F. Landa. (E.: F. Villegas.)

Goles: Soto a los 9, H. Landa a los 24, Alvarez a los 42, Valdés a los 43, y Linazza a los 44 del primer tiempo; H. Landa a los 21 del segundo.

Estadio Santa Laura.
Público: 2.421 personas.
Recaudación: E° 1.408,25.

Referee: M. Gasc.

O'HIGGINS (3): Zazzalli; Droquett, Vairo, Pérez; Pozo, Varela; Luna, Morales, Cabrera, Zavaletta y Ortiz. (E.: C. Orlandelli.)

SAN LUIS (1): Storch; Donoso, Arenas, Mena; Silva, Fanelli; Millas, Picó, Gatti, Alvarez y E. Rojas. (E.: J. Varela.)

Goles: Rojas a los 24 del primer tiempo; Zavaletta a los 11 y 32, y Luna a los 41 del segundo.

Referee: V. Aeloiza.

AUDAX ITALIANO (1): Nichols; Vial, Miranda, Escobar, Parra, Espinassi; Vargas, Zizinho, Ceninho, Zamora y Pérez. (E.: C. Campusano.)

FERROBADMINTON (1): Piturra; Manterola, Carmona, Ríos; Ramírez, Rodríguez; Fuentes, Matti, Molina, Tapia y Villegas. (E.: F. Hormazábal.)

Goles: Tapia a los 35 del primer tiempo, y Zizinho a los 21 del segundo.

Estadio El Tranque, Viña del Mar.
Público: 5.519 personas.
Recaudación: E° 3.225,90.

Referee: J. Cruzat.

EVERTON (2): Contreras; González, Martínez, Pérez; Gallardo, Rojas; Betta, Leal, M. Rojas, Miranda y Alcaíno. (E.: S. Biondi).

SANTIAGO MORNING (0): Godoy; Villanueva, Lepe, Carrasco; Cruz, Cubillos; Leiva, Rodríguez, Fuenzalida, Lezcano y M. Contreras. (E.: I. Fernández.)

Goles: Alcaíno a los 2 y Betta a los 24 del segundo tiempo.

Estadio Fiscal de Talca.
Público: 6.045 personas.
Recaudación: E° 3.272,84.

Referee: J. Amor.

U. CATOLICA (4): Veloso; Jorquera, Villarroel, Valdés; Olivares, Luco; Pesce, Nackwacki, Soto, Trigilli y Fouilloux. (E.: M. Mocciola.)

RANGERS (1): Rubio; Romero, Badilla, Ramírez; Cantattore, Sepúlveda; Rablá, Rocuant, Gutiérrez, Arredondo y Matus. (E.: O. Cabral.)

Goles: Fouilloux, de tiro libre, a los 13, Nackwacki a los 22, Pesce a los 33 y Arredondo a los 38 del primer tiempo; Nackwacki a los 30 del segundo.

SCORERS DEL CAMPEONATO PROFESIONAL

CON 9 GOLES: A. Fouilioux (UC) y H. Landa (UE).
CON 8 GOLES: J. Soto (CC) y C. Linazza (UE).
CON 6 GOLES: L. H. Alvarez (CC), J. Cortez (P), C. Campos (U) y A. Tobar (W).
CON 5 GOLES: R. Betta (E), F. Valdés (CC), Ceninho (AI), R. Cabrera (O'H), J. Fernández (P), D. Zavaletta (O'H) y J. C. Lezcano (SM).

TABLA DE POSICIONES — 29.° CAMPEONATO PROFESIONAL DE FUTBOL

1961	Audax I.	Colo Colo	Everton	Ferro	G. Cross	O'Higgins	Palestino	Rangers	S. Luis	S. Morning	U. Española	U. Católica	U. de Chile	Wanderers	PUNTOS	LUGAR
A. Ital.		2—7		1—1		1—2	1—2	2—0	1—1	0—0		1—1		3—3	7	9.°
C. Colo	7—2		6—2	1—1	1—3	5—3		2—2			3—3		1—1	1—1	11	4.°
Everton		2—6		3—1	2—2		1—0	2—0	1—1	2—0	1—2	2—3			10	6.°
Ferro	1—1	1—1	1—3		2—1	0—2		1—0		0—2			1—1	0—1	7	9.°
G. Cross		3—1	2—2	1—2		0—0		0—1	4—1	1—3			0—2	0—1	6	11.°
O'Higg.	2—1	3—5		2—0	0—0		3—0		3—1		0—1	1—2	2—3		9	8.°
Palest.	2—1		0—1			0—3			4—1	2—1	5—2	2—1	3—3	2—1	13	3.°
Rang.	0—2	2—2	0—2	0—1	1—0						4—4	1—4	0—3	4—2	6	11.°
S. Luis	1—1		1—1		1—4	1—3	1—4			1—3	1—3	0—3	0—1		2	14.°
S. M.	0—0		0—2	2—0	3—1		1—2		3—1		3—1	1—1	0—0		11	4.°
U. Esp.		3—3	2—1			1—0	2—5	4—4	3—1	1—3		2—5		2—1	10	6.°
U. C.	1—1		3—2			2—1	1—2	4—1	3—0	1—1	5—2			4—1	14	1.°
U. de Ch.		1—1		1—1	2—0	3—2	3—3	3—0	1—0	0—0				2—1	14	1.°
Wand.	3—3	1—1		1—0	1—0		1—2	2—4			1—2	1—4	1—2		6	11.°

GLOSAS

ESTADOS Unidos terminó su gira atlética en Europa, midiéndose con Polonia. Como en Rusia, Alemania e Inglaterra, los representantes norteamericanos salieron airosos en el puntaje final en varones (121-97), y perdieron en damas (57-49). En esta confrontación merecen destacarse algunas marcas de categoría universal, que cobran mayor valor, dado el tiempo inclemente que reinó en las dos etapas, en especial la última, que hubo de desarrollarse en un lodazal. Como lo viene acostumbrando Frank Budd, el mejor sprinter del momento y el único ser humano que ha corrido las 100 yardas en 9"2, se impuso en los 100 metros planos con un registro de 10.5, acorde con la pesada pista. Wilma Rudolph, la recordwoman mundial, registró 11"5 en los cien, y Willy White se dio el lujo de saltar por cuarta vez consecutiva sobre los 6.30 m. de largo. En lanzamientos, el polaco Edmond Piatkowski, actual recordman mundial, quedó a pocos centímetros de su mejor marca con un tiro de 59,12 m., y en bala, el teniente estadounidense Jay Silvester anotó 18,73 m. Ralph Boston, el fabuloso brincador, ganó su prueba al saltar otra vez sobre los 8 metros, registrando 8,04, y John Thomas ratificó su condición de ser el segundo del mundo en su especialidad, el salto alto, al vencer con 2,13 m. Thomas sólo fue vencido en esta gira por cuatro países por el ruso Valery Brumel. La sorpresa de la reunión la proporcionó el norteamericano J. Beatty, quien reemplazando al titular en los 1.500 metros planos, Dyrol Burleson, literalmente borró del mapa a sus rivales, entre ellos el connotado W. Baran, para finalizar el recorrido con el mejor tiempo registrado este año para esta prueba: 3'40"9. Es curioso lo que viene sucediendo con Beatty. Cada vez que se encuentra en una misma pista con Burleson, su compatriota lo aventaja. Sin embargo, cuando no está Dyrol, cumple actuaciones sobresalientes, y con tiempos de extraordinaria factura, que no están al alcance del joven Burleson, de 21 años.

POSTA COLOMBIA

LA VERSION decimooctava de la Posta Colombia se efectuó el domingo en

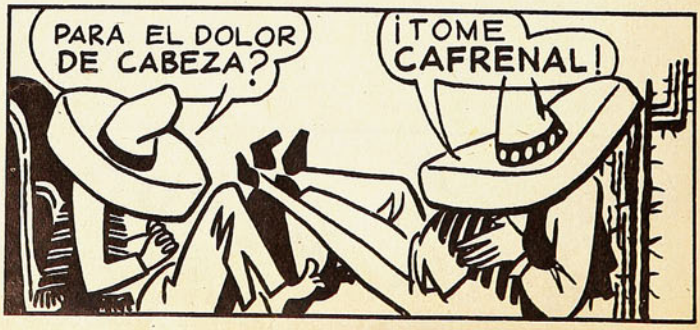

CAMPEONATO NACIONAL DE AJEDREZ 1961

	1	2	3	4	5	6	7	8	9	10	11	12	13	14	Pts.	Lug.
1 Rodrigo Flores .		½	½	½	1	1	0	1	1	1	1	1	1	1	10½	1.º
2 Herman Pilnik .	½		1	½	1	½	1	½	½	1	½	1	1	1	10	2.º
3 René Letelier ..	½	0		1	1	½	1	½	1	½	0	1	1	1	9	3.º
4 Edo. Schroeder .	½	½	0		1	½	½	1	1	0	½	1	1	1	8½	4.º
5 Carlos Jáuregui .	0	0	0	0		1	1	1	1	1	1	0	1	1	8	5.º
6 Julio Salas Romo	0	½	½	½	0		1	0	0	1	1	1	1	1	7½	6.º
7 Walter Ader . .	1	0	0	½	0	0		1	½	1	½	1	1	1	7½	7.º
8 Alejandro Vergara	0	½	½	0	0	1	0		½	1	1	0	1	1	6½	8.º
9 Pedro Donoso ..	0	½	0	0	0	1	½	½		½	1	1	0	1	6	9.º
10 Moisés Stekel . .	0	0	½	1	0	0	0	0	½		1	1	1	1	6	10.º
11 Ruperto Schroeder	0	½	1	½	0	0	½	0	0	0		½	½	1	4½	11.º
12 Juvenal Canobra .	0	0	0	0	1	0	0	1	0	0	½		1	1	4½	12.º
13 Felipe Vivanco .	0	0	0	0	0	0	0	0	1	0	½	0		½	2	13.º
14 Edo. Fernández .	0	0	0	0	0	0	0	0	0	0	0	0	½		½	14.º

los alrededores de la Plaza Bogotá. Es la prueba atlética que ya ha hecho tradicional el Club Atlántida, en homenaje a la República de Colombia, y que lleva la novedad de requerir la participación de equipos de diez atletas, que deben cubrir un kilómetro cada uno.

Ramón Sandoval entró triunfante a la meta, como finalista del equipo "A", del Atlético Santiago, pero en realidad el campeón sudamericano del medio fondo no tuvo necesidad de emplearse, porque ya al tomar su relevo traía el equipo clara ventaja sobre el resto.

24.42.3 fue el tiempo cronometrado, que es sólo discreto, porque queda a casi un minuto del record de la prueba, que pertenece también a un equipo del Atlético Santiago.

Fue superior el conjunto que formaron Iván Moreno, Alfonso Moreno, Santiago García, Emilio Cuevas, César Bórquez, Patricio Barahona, Juris Lalpenieks, José Parlovich, John Keller y Ramón Sandoval. Segundo, con 25.01.5, entró Universidad Católica, cuyo mejor hombre fue Ricardo Vidal. A continuación se ubicaron los equipos de Suplementeros, Universidad Técnica, Universidad de Chile, Green Cross, Colo Colo, Royal y Atlético Santiago B.

La Posta Colombia es competencia que logra promover entusiasmo en la barriada de las calles Sierra Bella, Ñuble y Maule; así, muchos cientos de espectadores siguieron la competencia y animaron a los participantes en la tarde del domingo. Además, en el palco de honor estaba el Embajador colombiano, don Abel Naranjo, quien procedió a izar las banderas de su país y de Chile.

Simpático y grato homenaje del deporte atlético a un país amigo.

SIN que nuestro ánimo sea el de pretender inmiscuirnos en la política financiera del poderoso Real Madrid, hallamos justificadas las subidas exigencias que imponen sus desplazamientos, máxime si siempre hay interesados en solicitar su concurso.

Las circunstancias actuales, empero, y si atendemos que ellos mismos nos lo comunican mediante las agencias cablegráficas, nos hacen pensar en lo siguiente: si los notables ases que componen al linajudo conjunto español han sido convocados recién el 1.º de agosto, y su llegada a Chile está fijada para el 7, ¿quién garantiza que nos hallemos ante un equipo bien preparado, luego de un mes largo de playeras vacaciones?

EL historial, los antecedentes y la prosapia de Magallanes, de poco o nada valen ante la cruda realidad de estos tiempos materialistas y antirrománticos. La historia, las estrellas de su pabellón, y el "choapino" que bordaron en todos los céspedes de los primeros años de nuestro profesionalismo, se estrellan y rompen ante la cruel verdad de otras voluntades, si no tan linajudas, más en consonancia con el actual ritmo de las exigencias del día. Invencibles antes, frágiles hoy. Rocas antes, arena hoy. "Y esas torres que despreció, al aire fueron, y a su gran pesadumbre se rindieron."

HACE más de un año que venimos observando cómo Pizarro, el fornido defensa argentino, aprovecha cada oportunidad para lanzarse al ataque en estéril alarde de voluntad ofensiva. Cada corner, cada lanzamiento libre, cada tiro indirecto en el sector adversario, eran ocasiones que Pizarro no dejaba de aprovechar. Abandonando entonces toda precaución, y dejando abierto todo el ancho campo que con su sola robusta presencia cubría, se lanzaba tras una quimera a la que sólo alcanzó en la última fecha.

Repetimos: más que alarde de voluntad ofensiva, fue permanente crítica a sus compañeros de avanzada o a quienes descuidaron por años lo más importante que tiene un club profesional, es decir, su equipo de honor.

BRABANTE.

ESGRIMA ACTIVA

LA ESGRIMA está en plena actividad, y este fin de semana hubo competencia por equipos, en los cuales el triunfo correspondió a equipos navales de Valparaíso.

Hay un programa a realizar, intensificado, con miras a la formación del equipo que actuará en la justa internacional de febrero, en Viña del Mar.

Tras este fin la Federación llevó a efecto los campeonatos de Santiago, cuyos vencedores señalamos como campeones de Chile. No fueron éstos los títulos disputados en esa ocasión, porque la entidad rectora resolvió efectuar los torneos de Santiago para atraer a los elementos nuevos y como un anticipo de lo que serán los Campeonatos de Chile que han de llevarse a efecto en octubre próximo.

ONCE lectores acertaron a todas las referencias solicitadas en el cupón correspondiente al Concurso de Pronósticos Falabella, de la semana última. Practicado el sorteo de rigor, fue favorecido por la fortuna D. ROBERTO VERAGUA, Población Ríos Nos-Longit. 2188, a quien esperamos para entregarle el vale con el que cobrará su premio.

Esta vez, hubo un duodécimo concursante que acertó también a las tres referencias pedidas, pero, desgraciadamente, olvidó incluir su nombre y dirección, tanto en el cupón como en el sobre...

PRIMER CAMPEONATO SUDAMERICANO DE VOLEIBOL PARA CLUBES CAMPEONES

Efectuado en los gimnasios Maccabi y Universidad Católica.

1.º Flamengo, de Río de Janeiro, campeón invicto. Derrotó a Bata, de Lima, por 15-1, 15-6 y 15-5; a Provincial, de Rosario, 15-13, 15-3, 14-16 y 15-13; a Neptuno, de Montevideo, 15-9, 15-8, 12-15 y 15-9, y a Universidad Católica, de Santiago, 15-6, 15-9 y 15-12.

2.º Universidad Católica, de Santiago. Derrotó a Provincial, 7-15, 15-11, 15-12 y 15-13; a Bata, 15-9, 15-11 y 15-2, y a Neptuno 15-17, 12-15, 15-12, 15-12 y 15-7.

3.º Provincial, de Rosario. Derrotó a Neptuno 11-15, 15-12, 16-14 y 15-7, y a Bata, 16-14, 15-11 y 15-13.

4.º Neptuno, de Montevideo, derrotó a Bata 15-16, 15-10 y 15-12.

5.º Bata, de Lima, sin victorias.

El plan tiende a la difusión más amplia y a buscar el mayor número de tiradores en todas las categorías: consagrados, jóvenes y damas.

Bien se ha dicho que la esgrima chilena se tira a fondo.

USTED NADA PONE, SOLO GANA CON FALABELLA

participando en nuestro concurso de pronósticos 1961. Bases y premios al reverso.

MIGAJAS

POR DON PAMPA

LOS hinchas gozan como niños chicos en las tardes de las goleadas. Cada tanto de su equipo lo festejan como si encendieran un fósforo de Bengala o un juego de pirotecnia.

Los hinchas se desbordan en júbilo, pero no los dirigentes. Todos desean el triunfo, como es lógico, pero nada de cuentas abultadas, porque de inmediato la mente comienza a funcionar como taxímetro Saben que se paga por diferencia de gol y a cada hombre del equipo. Cada gol cuesta cien mil pesos y duele como una estocada en el corazón. Para los tesoreros ojalá todos los triunfos fueran por mínima diferencia. Los scores bonitos son 2 a 1 ó 3 a 2, pero no ese que le apuntó Colo Colo a Audax Italiano: 7 a 2.

—*—

ES invierno, hace frío y el mar está embravecido. No se puede salir a bogar, el remo no es deporte de invierno. No lo será, pero hay que entrenar, sobre todo, al aproximarse los compromisos internacionales. Y para cada dificultad una solución, cuando hay voluntad.

Es lo que hacen los remeros de la Escuela Naval que deben ir en octubre al Perú. Bogan en tierra, vale decir, en seco, porque existen ahora los aparatos para hacerlo: un bote con sus asientos, carretes y remos, sujetos en una lagunita.

Para los entrenadores es mejor, a fin de controlar los defectos de técnica de sus muchachos.

Es un progreso: se rema en tierra.

—*—

EL equipo de Palestino regresaba de Rancagua después de sufrir una inesperada derrota con O'Higgins, por 3 a 0. Los muchachos venían dormitando en el ómnibus, en sus asientos, pero de repente se encendieron las luces y Tassara, el entrenador, se dio cuenta que todos lloraban.

—Caramba, no es para tanto. Una derrota es una derrota. Ya vendrá la rehabilitación.

Y al escucharlo todos lanzaron la risotada, y "Peta" Fernández explicó:

—Qué llanto, ni llanto. No ve que es una broma del "Tano" Almeyda. Traía un frasco de pimienta y lo desparramó en el aire.

—*—

MAÑAS quiere la guerra, dice el refrán. Y en el ciclismo rutero de Brasil se cumple con mucho sentido estratégico. Hay quienes aseguran que también se han usado subterfugios en la prueba atlética de la medianoche en Año Nuevo.

Los chilenos que fueron a la prueba ciclista "9 de Julio" aseguran que la organización era perfecta para ayudar a los punteros brasileños. Es cierto que Rosa, el ganador, es un excelente rutero, pero le echan su manito. Lo acompañan los camiones de televisión y fotografía colocados en forma que le paran el viento y favorecen la acción del pedalero. No es eso sólo, sino que en cada pane, mientras todos bombean o cambian las gomas, a los brasileños, que van en punta, le caen del cielo las ruedas, con neumáticos flamantes.

Hay un Dios que los protege.

—*—

UN amigo que ha visto las corridas atléticas en Sao Paulo, contaba también este hecho con sabor a chascarro.

—Usted se ha fijado que siempre hay un corredor brasileño que sorprende ubicándose en los primeros puestos. El recurso es bien "engrasadinho". Tienen repuestos: atletas de color muy parecidos, y los reemplazan en la mitad del recorrido. Uno espera en un recodo del camino con el mismo uniforme y el mismo número, y como está completamente descansado, vuela a la meta.

"El que sabe, sabe".

"Yo no lo creo, pero el amigo insiste: "Hay negritos que parecen hermanos siameses."

—*—

TODOS pensaban que el locutor que trasmitía el partido de Green Cross con Ferrobadminton estaba resfriado. Y no era así, sólo que tenía dificultades para pronunciar el nombre de Driuziuk, delantero de la cruz verde.

Cuando tomaba la pelota éste, el locutor detenía su perorata, tomaba aliento y decía: "Driu ziuk", "Driu ziuk".

Los radioescuchas creían que estaba estornudando. Hubo quienes hasta le dijeron:

—¡Salud!

—*—

PALESTINO formó este año en básquetbol un conjunto de astros, con Thompson, Karoly Díaz, Gianoni, Schneider, Ramírez y Bravo. Nadie iba a poder pararlo en su carrera al campeonato, pero todo ha salido al revés. Los dos primeros compromisos en el torneo oficial le significaron derrotas.

El asunto tiene atenuante, no ha podido formar o entrenar con toda su gente. Cuestión de gripe, según algunos, porque se levantaba uno y caía otro enfermo.

Sin embargo, hay quienes aseguran que la enfermedad es otra. Que los astros de Palestino no se pueden ver con "buenas caras".

BASES DEL CONCURSO DE PRONOSTICOS FALABELLA

Nuestro concurso año 1961 tendrá variaciones con respecto al del año pasado, tendientes a facilitar el concurso de nuestros lectores, respondiendo así al enorme entusiasmo demostrado en la temporada anterior. Nuestro cupón semanal deberá ahora ser llenado con el resultado de sólo dos partidos de la competencia oficial que elegiremos entre el Ascenso y Honor, de acuerdo con nuestro criterio. Además, el concursante deberá llenar un tercer casillero con el número total de goles que se marcarán en los partidos de la División de Honor en la fecha que corresponda. Cada resultado acertado en cifras exactas valdrá diez puntos. Cinco en caso de señalar el vencedor sin el score exacto. Igual procedimiento regirá para los empates. El concursante que acierte el número exacto de goles recibirá 20 puntos. El máximo puntaje que puede acumularse será, pues, de 40 puntos.

PREMIOS

El ganador de cada semana obtendrá un vale por E° 100, canjeables en mercadería de cualquiera de las tiendas que la firma FALABELLA posee en la capital: sastrería, modas femeninas, niños, menaje. El nombre del vencedor será publicado en la edición de ESTADIO que corresponda y el agraciado recibirá su vale contra entrega del ejemplar del cual recortó el cupón.

Al término de los torneos de Ascenso y de Honor, se sortearán entre los ganadores de cada semana dos premios más. Uno de 300 escudos y otro de 200.

PLAZOS

Los cupones serán publicados en la edición de la semana anterior a la fecha correspondiente. Los participantes tendrán así un plazo de 9 días para su envío, lo que permitirá con holgura la participación de las provincias. El plazo semanal vencerá los días viernes a las doce meridiano de la semana de la misma "fecha" del campeonato, para la cual sirven los pronósticos.

Nota: La revista no responderá por atrasos, pérdidas o cualquier circunstancia que impida la llegada oportuna de los cupones a nuestras oficinas.

En el sobre donde debe ir incluido el cupón o los cupones debe escribirse con letra clara: REVISTA ESTADIO, Concurso Pronósticos FALABELLA, Casilla 3954, Santiago, o Avda. Santa María 0108, Santiago. En esta dirección, que corresponde a la revista ESTADIO, se instalará además un buzón en el primer piso.

¿a dónde desea viajar?

El viajar a todos estos lugares está, ahora, dentro de sus posibilidades inmediatas, gracias a las extraordinarias tarifas que ofrece LAN-CHILE.

El mejor servicio clase turista entre EE. UU., Panamá, Perú, Bolivia, Chile, Argentina y Uruguay.

Consulte a su Agente de Viajes.

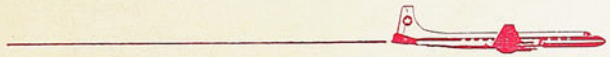

LAN-CHILE

Casa de Deportes CHILE

Reinicia su servicio de reembolsos a provincias, ofreciendo sus artículos de fabricación propia: las afamadas pelotas marca "CHILE" y "MUNDIAL", medias extragruesas "CHILE", pantalones, camisetas de gamuza y raso y los acreditados zapatos Extra Chile.

JUEGO 10 CAMISETAS, GAMUZA DELGADA, CUELLO V, sin números:
Niños, $ 7.500; Infantiles, $ 9.000; Juveniles, $ 11.000; Adultos, $ 18.000; Tipo europeo, manga larga, $ 19.000. (Con cuello sport, cada cuello tiene un recargo de $ 500. Por banda o franja, $ 500.)

JUEGO 10 CAMISETAS, GAMUZA GRUESA, CUELLO V, sin números:
Juveniles, $ 18.000; Intermedio, $ 19.000; Adultos, $ 21.000; Manga Larga, $ 24.000. (Con cuello sport, cada uno se recarga en $ 500. Por banda o franja, $ 500.)

PANTALONES COTTON CON CORDON,
Infantiles $ 750 Juveniles $ 800 Adultos $ 880

PANTALONES CINTURON HEBILLA ADULTOS
Piel $ 1.100 Cachemira $ 1.050 Gabardina $ 1.200

TIPO SHORT CON DOBLE ELASTICO,
Piel $ 1.300 Gabardina .... $ 1.500

JUEGO 10 CAMISETAS, RASO, HECHURA DE LA CASA:
Un color, $ 22.000; con rayas o banda, $ 25.000; RASO DE PRIMERA, un color $ 31.000.
Con rayas o banda, $ 35.500.

JUEGO 10 NUMEROS, DEL 2 AL 11, EN CUERO SOPORTADO IMPLATEX:
Infantiles, $ 1.100; Juveniles, $ 1.500; Adultos, $ 1.800.

MEDIAS LANA GRUESA, PUNTA Y TALON REFORZADOS:
Un color, $ 1.450; rayas blancas, $ 1.550.

ZAPATOS MARCA "CHILE":
Del 26 al 29, $ 3.100; del 30 al 33, $ 3.500; del 34 al 37, $ 3.800; del 38 al 44, $ 4.500.

ZAPATOS EXTRA "CHILE", CLAVADOS:
Del 34 al 37, $ 5.100; del 38 al 44, $ 5.800.

ZAPATOS EXTRA "CHILE", COSIDOS EN EL ENFRANJE:
Del 34 al 37, $ 5.800; del 38 al 44, $ 6.800.

ZAPATOS EXTRA "CHILE", COSIDOS, CAÑA ALTA, PUNTA DURA:
Del 37 al 44, $ 8.800.

ZAPATOS EXTRA "CHILE", COSIDOS, SUPLENTE REFORZADO, CAÑA ALTA Y PUNTA BLANDA:
Del 37 al 44, $ 9.800.

ESPECIALES, REFUERZO AL COSTADO, DOBLE COSTURA, DOBLE FIBRA:
Del 37 al 44, $ 11.500.

PELOTAS MARCA "CHILE":
12 cascos, N.° 1, $ 3.900; N.° 2, $ 4.490; N.° 3, $ 5.460; N.° 4, $ 7.700. N.° 5, $ 8.680; N.° 6, $ 12.460.

PELOTAS MARCA "CHILE":
18 cascos, finas, reglamentarias, oficiales, N.° 5, $ 11.760; N.° 6, $ 13.050.

PELOTAS MARCA "MUNDIAL":
18 cascos, N.° 3, $ 6.000; N.° 4, $ 10.920; N.° 5, $ 12.500; N.° 6, $ 13.500.

BOLSA PORTAEQUIPOS, COLOR EN LONA CAFE O AZUL:
Chicas, $ 780; mediana, $ 900; grandes, $ 1.050. Con manilla, tamaño grande, $ 1.500.

Casa de Deportes Chile
San Pablo 2235 - Fono 66104.
Sucursal: San Diego 1570 - Fono 55415.

Empresa Editora Zig-Zag, S. A. — Santiago de Chile, 1961.

DELANTERA DE RANGERS 1961. DE IZQUIERDA A DERECHA: NEMESIO ROMERO, IVAN LOYOLA, JUAN MARTINEZ, ROMEO ARREDONDO Y JUAN SEPULVEDA.

HECTOR RIAL, delantero de
Unión Española.
estadio
M. R.

¿a dónde desea viajar?

El viajar a todos estos lugares está, ahora, dentro de sus posibilidades inmediatas, gracias a las extraordinarias tarifas que ofrece LAN-CHILE.

El mejor servicio clase turista entre EE. UU., Panamá, Perú, Bolivia, Chile, Argentina y Uruguay.

Consulte a su Agente de Viajes.

LAN-CHILE

Casa de Deportes CHILE

Reinicia su servicio de reembolsos a provincias, ofreciendo sus artículos de fabricación propia: las afamadas pelotas marca "CHILE" y "MUNDIAL", medias extragruesas "CHILE", pantalones, camisetas de gamuza y raso y los acreditados zapatos Extra Chile.

JUEGO 10 CAMISETAS, GAMUZA DELGADA, CUELLO V, sin números:
Niños, $ 7.500; Infantiles, $ 9.000; Juveniles, $ 11.000; Adultos, $ 18.000; Tipo europeo, manga larga, $ 19.000. (Con cuello sport, cada cuello tiene un recargo de $ 500. Por banda o franja, $ 500.)

JUEGO 10 CAMISETAS, GAMUZA GRUESA, CUELLO V, sin números:
Juveniles, $ 18.000; Intermedio, $ 19.000; Adultos, $ 21.000; Manga Larga, $ 24.000. (Con cuello sport, cada uno se recarga en $ 500. Por banda o franja, $ 500.)

PANTALONES COTTON CON CORDON,
Infantiles $ 750 Juveniles $ 800 Adultos $ 880

PANTALONES CINTURON HEBILLA ADULTOS
Piel $ 1.100 Cachemira $ 1.050 Gabardina $ 1.200

TIPO SHORT CON DOBLE ELASTICO,
Piel $ 1.300 Gabardina ..... $ 1.500

JUEGO 10 CAMISETAS, RASO, HECHURA DE LA CASA:
Un color, $ 22.000; con rayas o banda, $ 25.000; RASO DE PRIMERA, un color $ 31.000.
Con rayas o banda, $ 35.500.

JUEGO 10 NUMEROS, DEL 2 AL 11, EN CUERO SOPORTADO IMPLATEX:
Infantiles, $ 1.100; Juveniles, $ 1.500; Adultos, $ 1.800.

MEDIAS LANA GRUESA, PUNTA Y TALON REFORZADOS:
Un color, $ 1.450; rayas blancas, $ 1.550.

ZAPATOS MARCA "CHILE":
Del 26 al 29, $ 3.100; del 30 al 33, $ 3.500; del 34 al 37, $ 3.800; del 38 al 44, $ 4.500.

ZAPATOS EXTRA "CHILE", CLAVADOS:
Del 34 al 37, $ 5.100; del 38 al 44, $ 5.800.

ZAPATOS EXTRA "CHILE", COSIDOS EN EL ENFRANJE:
Del 34 al 37, $ 5.800; del 38 al 44, $ 6.800.

ZAPATOS EXTRA "CHILE", COSIDOS, CAÑA ALTA, PUNTA DURA:
Del 37 al 44, $ 8.800.

ZAPATOS EXTRA "CHILE", COSIDOS, SUPLENTE REFORZADO, CAÑA ALTA Y PUNTA BLANDA:
Del 37 al 44, $ 9.800.

ESPECIALES, REFUERZO AL COSTADO, DOBLE COSTURA, DOBLE FIBRA:
Del 37 al 44, $ 11.500.

PELOTAS MARCA "CHILE":
12 cascos, N.° 1, $ 3.900; N.° 2, $ 4.490; N.° 3, $ 5.460; N.° 4, $ 7.700. N.° 5, $ 8.680; N.° 6, $ 12.460.

PELOTAS MARCA "CHILE":
18 cascos, finas, reglamentarias, oficiales, N.° 5, $ 11.760; N.° 6, $ 13.050.

PELOTAS MARCA "MUNDIAL":
18 cascos, N.° 3, $ 6.000; N.° 4, $ 10.920; N.° 5, $ 12.500; N.° 6, $ 13.500.

BOLSA PORTAEQUIPOS, COLOR EN LONA CAFE O AZUL:
Chicas, $ 780; mediana, $ 900; grandes, $ 1.050. Con manilla, tamaño grande, $ 1.500.

Casa de Deportes Chile
San Pablo 2235 - Fono 66104.
Sucursal: San Diego 1570 - Fono 55415.

Biblioteca Nac. y Arch.
1 0 AGO 1961
Depósito Legal

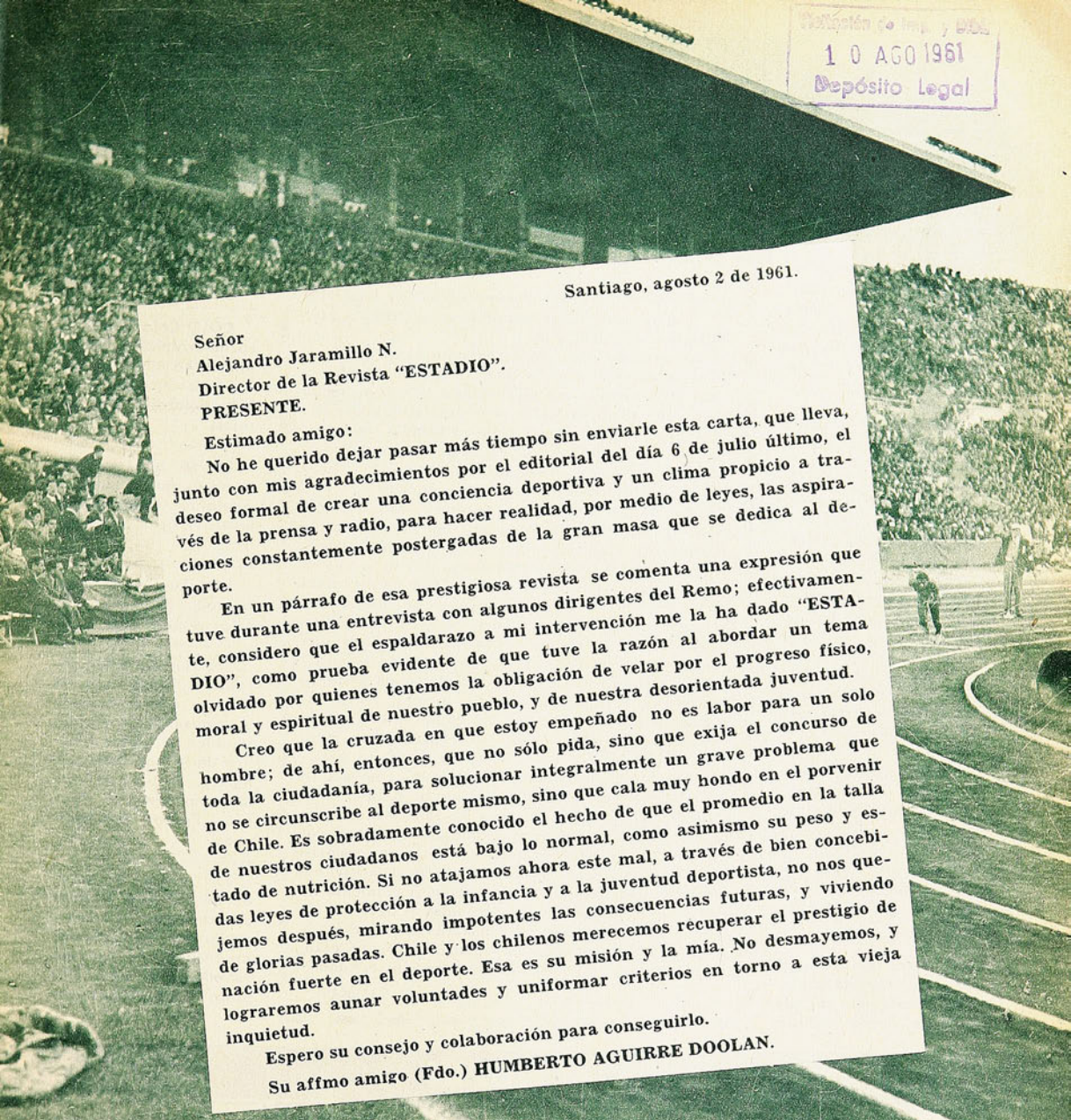

Santiago, agosto 2 de 1961.

Señor
Alejandro Jaramillo N.
Director de la Revista "ESTADIO".
PRESENTE.

Estimado amigo:

No he querido dejar pasar más tiempo sin enviarle esta carta, que lleva, junto con mis agradecimientos por el editorial del día 6 de julio último, el deseo formal de crear una conciencia deportiva y un clima propicio a través de la prensa y radio, para hacer realidad, por medio de leyes, las aspiraciones constantemente postergadas de la gran masa que se dedica al deporte.

En un párrafo de esa prestigiosa revista se comenta una expresión que tuve durante una entrevista con algunos dirigentes del Remo; efectivamente, considero que el espaldarazo a mi intervención me la ha dado "ESTADIO", como prueba evidente de que tuve la razón al abordar un tema olvidado por quienes tenemos la obligación de velar por el progreso físico, moral y espiritual de nuestro pueblo, y de nuestra desorientada juventud.

Creo que la cruzada en que estoy empeñado no es labor para un solo hombre; de ahí, entonces, que no sólo pida, sino que exija el concurso de toda la ciudadanía, para solucionar integralmente un grave problema que no se circunscribe al deporte mismo, sino que cala muy hondo en el porvenir de Chile. Es sobradamente conocido el hecho de que el promedio en la talla de nuestros ciudadanos está bajo lo normal, como asimismo su peso y estado de nutrición. Si no atajamos ahora este mal, a través de bien concebidas leyes de protección a la infancia y a la juventud deportista, no nos quejemos después, mirando impotentes las consecuencias futuras, y viviendo de glorias pasadas. Chile y los chilenos merecemos recuperar el prestigio de nación fuerte en el deporte. Esa es su misión y la mía. No desmayemos, y lograremos aunar voluntades y uniformar criterios en torno a esta vieja inquietud.

Espero su consejo y colaboración para conseguirlo.

Su affmo amigo (Fdo.) HUMBERTO AGUIRRE DOOLAN.

ESTADIO
REVISTA GRAFICA DE DEPORTES
Director:
ALEJANDRO JARAMILLO N.

Año XX — N.º 950 — PUBLICACION SEMANAL — SANTIAGO DE CHILE
10 de agosto de 1961.

PRECIO DE VENTA EN TODO EL PAIS: Eº 0,20 ($ 200). Subscripciones: Un año, Eº 9,88; seis meses, Eº 4,94. Recargo por vía certificada: Anual, Eº 1,04; semestral, Eº 0,52. Subscripciones en el extranjero; Un año, US$ 8,80. Recargo por vía certificada: América y España, US$ 1,50. Otros países: US$ 9,30. Dirección y Administración: Avda. Santa María 0108, 3er. piso, casilla 3954. Fono 392116. Esta revista la distribuye en todo el país y el extranjero exclusivamente EMPRESA EDITORA ZIG-ZAG, S. A.

A SORBITOS

COMO se jugaba en Santa Laura, la Católica vistió de rojo. Pero ahí los rojos que ganan son los de casa.

———

HAY un problema con Héctor Rial para cuando aparezca la Unión en contratapa. No sabemos si ponerlo con la defensa o en la delantera.

———

SAN Luis se opuso a que suspendieran la fecha, porque ésta era la gran oportunidad para ganar a Wanderers...

———

¿QUE le pasó a Leonel Sánchez?

Nada. Creyó que estaba protagonizando una fotonovela de acción.

———

PARA ganar a Colo Colo, la Católica va a tener que llevar el partido a provincia.

———

¿QUE ha ocurrido con el cuadro autobusero?

Muy explicable. Una frenada brusca.

———

QUE raro debe haberse sentido Escuti en los arcos de Santa Laura.

———

EL rival de Cornejo debió ser hospitalizado, y hubo algunos rounds en que Funes recibió bastante castigo de Rubio en el otro combate. De arriba, se escuchó entonces la talla infaltable:

—Cuidado, Rubio, que hay camilla pa' uno no más...

———

COLO Colo le cortó la racha triunfal a los católicos. Lo malo fue que lo hizo en la forma más dolorosa. ¡De tres tajos!

———

DE lo que estamos cierto es que de hoy en adelante Godoy no le creerá más a los árbitros.

———

SAN Luis no sale de la cola. Explicable. La cola es pegajosa.

———

EN Rancagua los naranjeros, aprovechando el mes, están haciendo su agosto. Aprovechan también el instinto bélico de la hinchada futbolera. Algunos adictos las compran por cientos. ¡Pobres guardalíneas!

———

EL "mejor hombre" de los 22 que jugaron en Rancagua fue Isaac Carrasco. No reclamó, no insultó, no propinó estrellones ni pegó patadas. Todo un caballero.

DESDE LA ALTURA

CUANDO estas líneas lleguen al lector, Real Madrid ya debe haber cumplido su aguardada presentación con Colo Colo.

Comienza así un ciclo de grandes visitas para el fútbol chileno. Un ciclo que irá robusteciendo su historial a medida que se aproxime la magna fecha de la cita máxima. Hoy es el famoso club madridista el que ha llegado hasta nuestro Estadio Nacional; mañana serán los uruguayos, luego los rusos y así hasta entrar en esa etapa activísima que identificará el año venidero en el orden internacional.

Todo esto alegra y anima, porque estos huéspedes de categoría renuevan el entusiasmo y dan colorido al ambiente. Estos espectáculos de jerarquía, cotizados en el mundo entero, siempre provocan la misma reacción en el aficionado chileno, tan predispuesto en toda época a saborear y juzgar lo que ofrezca un huésped capaz. A diez meses de la Copa del Mundo, Real Madrid se ha encargado, pues, de abrir una puerta por la cual desfilarán en expectante rotativa las escuadras más poderosas del viejo y nuevo continente. Esto mismo obliga a meditar en la necesidad de hacer frente a tales compromisos con la seriedad y las providencias suficientes como para evitar estragos que tanto merman el fervor popular. Ahora más que nunca el fútbol chileno está en la obligación de presentarse bien preparado ante cualquier visita, porque hemos pasado a ser un faro lejano, cuya luz no escapa al mundo del fútbol. Por ningún motivo deben aceptarse esas imprevisiones que tanto daño han causado al interés deportivo en repetidas oportunidades. Ha llegado el momento de desterrar improvisaciones, descuidos o ligerezas de todo orden, porque la responsabilidad contraída y el cartel de los invitados así lo exigen y lo aconsejan.

Ha llegado el instante de proceder con seriedad.

JUMAR.

CACHUPIN

LA del MUNDO 1962

Noticiario · Anecdotario · Estadística

CLAUSULA PARA BIEN PENSADOS

CON la clasificación de los uruguayos se abre un largo paréntesis en las eliminaciones para llegar hasta Chile. Prácticamente transcurrirán dos meses sin que los cables nos anuncien confrontaciones oficiales que tengan algún significado, porque el encuentro que sostendrán en el mes en curso Noruega y la URSS, en Oslo, poco o nada agregará a lo sabido. Los nórdicos son los conejillos de Indias para rusos y turcos, y saldrá de entre estos últimos, sin duda alguna, el ganador del grupo. El 29 de septiembre empieza recién a animarse la cosa, cuando Escocia y Checoslovaquia jueguen su match de vuelta, en Glasgow (en Praga ganaron los checos por 4 a 0), pudiendo decirse que sólo en octubre se reinicia la verdadera temporada de las verdaderas eliminaciones, con Italia-Israel, México-Paraguay, Inglaterra-Portugal, para seguir en noviembre con Francia-Bulgaria.

De todas estas confrontaciones, especialmente las que hemos señalado en los dos últimos lugares, no debe anticiparse nada, ni menos en la de rusos y turcos cuando jueguen en Estambul (en Moscú ganaron los locales por 1 a 0). Todos los favoritismos que se suelen dar señalando ganadores para el Mundial de Chile, creemos que apenas si obedecen a conjeturas o deseos de que vengan tales o cuales, pero que

En el encuentro de primera vuelta, jugado en Parc des Princes, Francia venció a Bulgaria por 3 a 0. El match de vuelta en Sofía (12-XI) puede llevar a ambos equipos a un tercer encuentro. En la foto, Kolev ha dejado atrás a Wendling y Sénac. De este formidable delantero búlgaro se habla en esta página.

deportivamente no tienen asidero alguno. Se cree, por ejemplo, que Francia tiene ya un pie a este lado del charco por ganar a los finlandeses como visita y a los búlgaros en París (3 a 0). Las estadísticas y... los búlgaros, por el contrario, no lo piensan así, y lo más seguro es pensar como estos últimos. Que vendrá a Chile el que gane en cancha neutral. Y, ya que hablamos del choque entre galos y balcánicos, hemos leído por ahí una noticia que aquí en Chile, de ocurrir algo parecido entre nosotros o en otro país de América, nos habría hecho sonreir con suspicacia. Se habla en París de que el N.° 10 búlgaro, Kolev, que aparece en todos los rankings europeos como uno de los interiores más positivos del mundo, ha sido contratado por un equipo francés "siempre que Bulgaria sea eliminada por los tricolores el 12 de noviembre en Sofía". (?)

TODO TIEMPO PASADO ¿FUE MEJOR?

AFORTUNADAMENTE las cosas han quedado en su lugar y, por las explicaciones y desmentidos, estamos ciertos de que en Europa no se pensará ya más que la designación de Chile para organizar la 7.ª Copa del Mundo no cayó en manos expertas. Traemos a colación esto, porque al revisar diarios viejos con miras a la preparación de la monumental edición extraordinaria que lanzará la revista "ESTADIO" en vísperas del magno acontecimiento deportivo del próximo año, nos encontramos con dichos y hechos que, siendo rigurosamente históricos, tienen que encerrar un margen de exageración más que prudencial. Hablando de la final del 30, en Montevideo, se dice que no menos de 20 mil argentinos amanecieron en el puerto uruguayo en la mañana del decisivo encuentro. Todos los vapores de la carrera, yates particulares, etc., esperaron el visto bueno de la aduana para desembarcar y ocupar estratégicos lugares en el recientemente inaugurado estadio "Centenario". Mas la espera fue vana, ya que por razones de higiene, de policía y algo más fue retardado el desembarco de los argentinos, hasta que se supo que Uruguay había vencido en la final...

COMISIONES Y VIAJES

ECHANDO una mirada sobre lo que constituyen simples —pero importantísimos— detalles de la organización de la Copa del Mundo, se va uno dando cuenta de que el globo es cada día más pequeño en razón de la multiplicidad y facilidad de las comunicaciones. Leemos a cada momento que se reúne una comisión en tal parte y que deben tomar el avión del día siguiente los señores Dittborn y Alveal, por ejemplo. Pues bien, al cabo de tres o cuatro días ya los tenemos de vuelta por Huérfanos o la Alameda. Partieron y volvieron con la velocidad del telégrafo. Hasta hace pocos años, las cosas no se estilaban de igual manera. Y no es que estemos rememorando detalles que ocurrieron para la Primera Copa del Mundo, la de Montevideo, sino para otras muchísimo más recientes. Para la que organizó el Brasil, hace apenas once años, ocurrió algo que parece cosa de fantasía o de libros de aventuras. Y sucedió apenas once años atrás.

Se había clasificado en el grupo asiático, India, al no presentarse a competir su único adversario, Birmania. Quedaba de hecho para los octavos de final el país de Mahatma

Gandhi. Y bien, las últimas noticias que se conocieron acerca de la participación de los hindúes es que habían partido en viaje hacia el Brasil, sin que ninguna noticia hablara de algo que acaparaba la atención y la curiosidad de todo el mundo, y era de cómo habían recibido los hindúes la severa comunicación de la FIFA, en el sentido de que deberían presentarse a jugar con zapatos de fútbol. Porque es sabido que los tantas veces campeones mundiales y olímpicos de hockey en césped juegan o jugaban a pie desnudo. Igualmente lo hacían en fútbol.

Ya lo dijimos. Partieron y no llegaron nunca, echando a perder una de las series. ¿Vendrán todavía a pie, amansando los chuteadores?

A propósito, el 18 de este mes se reunirá en Curazao una de las comisiones que mayor importancia tiene en la organización y financiamiento de la próxima Copa: la de cine, radio y televisión. La comisión a que nos referimos es la que tiene a su cargo los asuntos americanos, y está integrada, entre otros, por los señores Maduro, Murgel, Mac Guire y Dittborn. En esta reunión se debatirán los complicados problemas que atraerá el Campeonato Mundial, mirado desde el punto de vista de nuestro hemisferio, porque la reunión general y final, en la que se conciliarán los intereses de todos, tendrá lugar en Londres entre los días 28 y 29 de septiembre, en que se dirá la última palabra en lo que pudiéramos denominar publicidad de la Copa que organiza Chile. En Londres, además de Carlos Dittborn, que asiste a todas estas reuniones como representante de la Federación Internacional, tendrá que hacerse presente Ernesto Alveal como presidente de la subcomisión de prensa y propaganda. Los periodistas europeos le han dado mucha importancia a las decisiones que se adopten en Londres a este respecto, luego de la multitud de torpezas que dijeron hace unos meses con respecto a las dificultades que podrían encontrar en Chile en el desempeño de sus tareas.

BRABANTE

EL MATERIAL FOTOGRAFICO Y ESCRITO CONTENIDO EN ESTA EDICION ES PROPIEDAD EXCLUSIVA DE "ESTADIO", Y SOLO PODRA SER REPUBLICADO INDICANDO SU PROCEDENCIA.

24 años de edad tenía Juan Conrads cuando estableció su último record sudamericano y chileno de bala con 14 metros 94, la misma marca que después de un cuarto de siglo sigue vigente como record chileno.

ESCRIBE DON PAMPA

EL RECORD

JUAN CONRADS ESTIMA QUE LA EPOCA DE ORO DEL ATLETISMO CHILENO SE DEBIO A LA MISTICA Y DEVOCION QUE LE SUPO INCULCAR CARLOS STRUTZ

LAS GENERACIONES ACTUALES no vieron competir a Juan Conrads, porque hace casi un cuarto de siglo que dejó de salir a la pista; sin embargo, su nombre siempre les dice algo y es conocido y recordado, porque lo han leído cada vez que repasan el cuadro de los records chilenos. Su marca sigue como un aviso luminoso que pestañea y hace guiños, sobre todo a los mocetones vigorosos que se encariñan con la bola de bronce y salen al foso a tratar de lanzarla cada vez más lejos. El afecto al peso redondo de bronce no es un decir, porque no hay más que observarlos cuando entran al redondel y lo toman, lo limpian, lo suavizan y no dejan de acariciarlo para someterlo a su voluntad.

JUAN CONRADS, 14 METROS 94, LANZAMIENTO DE BALA, DICIEMBRE 22 DE 1934

ES EL record chileno que está próximo a cumplir su vigésimo séptimo aniversario. 27 años sin que haya aparecido un atleta capaz de pasar por sobre esa marca, de aproximársele siquiera. Increíble. Porque es un cuarto de siglo y en este de la velocidad y del atomismo la técnica ha dado varios saltos en su avance y se han descubierto sistemas de adiestramiento más intensos y positivos. Lo dicen las marcas de todas partes; las de hace 25 años están en los baúles del olvido, cubiertas de polvos y telarañas, menos esta chilena de la bala que se mantiene dominante como una burla a todos los intentos. Como una burla, porque es inaceptable que todavía alumbre con sus luces encendidas. Debe ser el record más antiguo de cuantos se mantienen en el mundo y es caso para el "Increíble pero cierto": en un país lejano de América existe un record atlético desde hace 27 años que nadie ha podido superar.

A ver si Míster Ripley me recompensa el dato.

Pero volvamos a lo nuestro. ¿Cómo es que los lanzadores de más físico, fibra y chispa sientan la bala tan pesada que no pueden tirarla más que el campeón de 1934? ¿O es que la marca de Conrads fue extraordinaria en su época? Algo de eso hay también, porque el recordado atleta del "Sport Verein" bordeó los 15 metros cuando el record mundial estaba en los 17 metros y hoy la marca universal se ha ido por sobre los 20 metros. En todas partes el avance ha sido visible, menos en las pistas chilenas, y por eso es que hay quienes lo llaman el "record de la vergüenza".

¿POR QUE? ¿CUALES SON las causas de que esa marca haya permanecido estática durante tan largo tiempo? Con la fórmula de dar la espalda al sitio del lanzamiento se ha prolongado el impulso y ganado en fuerza, casi un cincuenta por ciento. Es el estilo en que se hicieron famosos Fuchs, O'Brien, Long y Nieder. El lógico proceso iniciado con el sistema primario que usaba Conrads hasta los tiempos de hoy debía señalar actualmente un record de Chile de la bala cercano a los 16 metros y medio, por lo menos.

Juan Conrads en su tiempo no fue nada más que un buen atleta, un solvente campeón, como varios otros de su estirpe y condición, sin ser extraordinario, en una época que se llamó de oro del atletismo chileno. De un tiempo en que con un gran maestro se crearon un ambiente incubador y un clima que impulsaba a contingentes animosos, disciplinados y de un fervor inigualado.

Nadie mejor que el propio Conrads para hablarnos de cómo se generó su campaña y el record, que él estima sólo como lógica consecuencia de la forma en que la juventud cultivaba el deporte predilecto, con una constancia y sobre todo una mística que hoy escasea demasiado y que es causa primordial que no se realicen y se concreten los rendimientos de atletas magníficamente dotados y formados en los avanzados sistemas actuales, pero sin la voluntad para convencerse de que nadie se forma de un día para otro y que cada centímetro y cada segundo se logra sólo con la pertinacia de la gota que horada la piedra.

Juan Conrads se dio entero para el deporte en su niñez y juventud y sólo cuando lesiones musculares lo imposibilitaron a seguir, con mucha pena debió abandonar; con el pesar de él y de todos sus compañeros y dirigentes y de su entrenador, porque hubo de declararse terminado en el pleno apogeo de sus aptitudes, como para llevar su record todavía más arriba. Es de otra época, pero a la distancia ha seguido el desenvolvimiento atlético en nuestro país. Puede hablar de su época, de la actual y de otras y es interesante su opinión porque hoy, convertido en prestigioso hombre de negocios, gracias a su disciplina, rectitud y constancia, las aptitudes que le pulió el deporte, dispone de un criterio y una sensatez firme y convincente para apreciar todos los aspectos. Suya es una iniciativa de juntar a los viejos tercios del atletismo en un club que contribuya, a su manera, en favor del deporte, como un homenaje al malogrado maestro que los forjó, Carlos Strutz.

"PIENSO QUE YO NO ESTABA dotado para el atletismo y que soy obra exclusiva de don Carlos Strutz. Me convenció de que me hiciera atleta y me hizo sentirme atleta con una labor persuasiva de todos los días, desde mis tiempos de alumno del Colegio Alemán. No sólo se preocupó de fortalecer mi físico, sino también, lo más importante, de inculcar la mística que produce el aliento que viene de lo interior y que empuja e insiste en ir siempre más allá, sin sentir más que la satisfacción de que se está construyendo lo propio.

"Yo no tenía físico apropiado, llevaba el esternón hundido y llegué a ser una figura atlética nada más que porque encontré un maestro o un apóstol como don Carlos Strutz. Era mucho más que un entrenador de atletismo.

LOS LANZADORES JOVENES NO HAN PODIDO BORRAR SU MARC

ETERNO

Estima que la mejor época de su vida fue aquella dedicada al atletismo, bajo la influencia de Carlos Struz, de quien asegura fue creación exclusiva como campeón. Se le ve pronunciando un discurso la tarde que se rindió un homenaje al inolvidable maestro, hace algunos meses.

Como mi caso hay muchos, y esa actividad atlética que se produjo en su tiempo no hay duda de que fue el efecto de su influencia y la atracción de su vigorosa personalidad. Hombre de una cultura avanzada, impresionaba a sus alumnos, que lo seguían por todas partes. Cientos y cientos. Muchachos que aguardaban con ansiedad la hora del entrenamiento, que era el momento más grato de su diario vivir. Donde estaba el maestro siempre había un grupo escuchándolo. De apariencia severa, era una humorista notable, y todos saben sus chascarros y exclamaciones, pero la verdad es que todo cuanto hacía indicaba una línea educativa, de admirable pedagogía, porque en todo momento instruía con entretenimiento. Sus charlas abarcaban todos los temas. En cada una de sus palabras había una enseñanza. Exigente en los trabajos y obligaciones, siempre tenía una palabra o una alusión para corregir, ante todos, sin que nadie se sintiera herido. ¡Chuzo!, gritaba a los que no prosperaban, y todos recibían el mote como un halago o incentivo a redoblar sus esfuerzos".

"TODO TIEMPO PASADO FUE MEJOR", dice un viejo refrán, que sólo es espejismo, pero en el deporte atlético chileno es indiscutible que hace 30 años había una afición más entera y los atletas vivían para su deporte. Como en una familia, amigos y compañeros, en las horas libres se buscaban, y en el Estadio Alemán de Los Leones o en el Gimnasio de la calle San Martín se veía diariamente, como en un colmenar, a la juventud atlética de la época. Aun los lesionados o enfermos acudían para mirar o estar "cerca del fogón". Se alentaban unos a otros y el gimnasio o el estadio era un club social donde se estaba con los amigos de siempre. Sin envidias o rencores, sin división o rivalidades de clubes. Era un solo contingente que luego salía a competir por sus instituciones, con el acicate de la marca y la superación.

Se sostendrá que las marcas de hoy son mejores y que se borraron casi todas las de antaño, pero eso no desmerece lo dicho, porque el avance técnico es natural con los sistemas avanzados, más nadie podrá negar que la devoción y la disciplina eran mucho más completas y valiosas. En grado ostensible, como decir de 3 a 10.

Ese contingente de mi época, con Pollack, Benaprés, Schlegel, Reccius, Fritsch, Ugarte, Wenzel, Goepfert, Potrerillos, Miquel, Müller y tantos otros, no hay duda de que hoy habría elevado en mucho el nivel atlético que se sostiene. Sábado, domingo y miércoles estábamos en la pista, lunes y jueves en el gimnasio. Siempre.

Fue la época de oro del atletismo chileno, cuando Chile tuvo su equipo más completo y el más fuerte de Sudamérica. La época de Strutz. Hubo dos hechos primordiales que forjaron las generaciones brillantes y que produjeron la certeza de que Chile tenía equipo y que el deporte atlético era el mejor cotizado internacionalmente. El maestro, de fuerte magnetismo personal, con sentido psicológico y capacidad técnica superior, y el estadio del Sport Verein. Nunca se ha valorizado lo que significó ese campo acogedor que estaba abierto a todos los clubes, que era la casa de todos y donde los atletas de escasos recursos, como eran la mayoría, encontraban hasta el refrigerio gratis, aparte de camarines cómodos, casilleros, masajistas, duchas calientes y el casino. Aparte de la afectuosidad de todos. Ser atleta era como ser socio con derecho a todas las preferencias y comodidades. Para todos, del club que fuere.

La sesión no terminaba una vez que cesaba el entrenamiento y el atleta se bañaba y se vestía; no se sentía el imperativo de irse y nos quedábamos a charlar con don Carlos para después partir en grupos desbordantes de camaradería alegre.

Don Carlos era acucioso y de acendrado sentido humano. Muchas veces tomó por su cuenta a aquel que notaba desmoralizado, decaído o con problemas. Le levantaba la moral, lo invitaba a un café, le costeaba la movilización y le daba el consejo que era tónico para un desfallecido. Un padre, un amigo, no hay quién no se sintiera atraído por el maestro y sus entrenamientos, que sabía matizar, darles agilidad, variación y amenidad. Entrenar era lo más grato para cada uno. Se sabe que como gran gimnasta estrujaba a sus alumnos, pero nadie chistaba y todo se ejecutaba con verdadera alegría".

"EL DECAIMIENTO DEL ATLETISMO CHILENO SE DEBE a una serie de factores —agrega el campeón de hace 30 años—, mas no hay duda de que uno de los más graves es la vida diferente de la juventud actual. Acostumbrada a lo fácil, a lo cómodo, a lo atractivo, no aparece dispuesta a sacrificarse por lo que no produce a corto plazo. Es otra mentalidad, que afecta todos los aspectos de la vida y que repercute, como es lógico, en la formación física y mental de los muchachos. Antes éramos de otra manera, nos juntábamos todos los días para hablar de deportes, para vivir el deporte y todos éramos veinteañeros. Hoy a los 14 años se hace vida social, se va al cine, a bailes, se fuma y hasta se toma cócteles. Antes no teníamos otra novia que el atletismo".

"Don Carlos Strutz nos hizo entender el deporte en su esencia. Nos educó en la autosugestión, en la disciplina y en el propio análisis. A convencerse a sí mismo, a descubrir los propios defectos, a remediarlos y a insistir en el afán de progresar. Nos inculcó que el atletismo es la formación del carácter, la disciplina para la vida y que sin autodisciplina no se puede prosperar. Todo depende de la propia voluntad, y la verdadera victoria está en la propia superación. Más satisface la marca que indica avance que el triunfo sobre un adversario que no rinde convenientemente. Sentido de la responsabilidad".

Juan Conrads Wagermann se mantiene joven y vigoroso en sus 51 años y dice en esta mirada retrospectiva a su actuación deportiva:

"Creo que ha sido la época más hermosa de mi vida y sólo lamento que las lesiones me obligaran a acortarla. Y lo sostengo, pese a que hay amigos y familiares que atribuyen a consecuencias del deporte mis molestias de hoy, pues camino con cierta dificultad. Yo no lo estimo así, porque se comprobó que la lesión de la cadera venía desde mi nacimiento y que por el contrario el deporte la atenuó con el vigor concedido.

El estilo de Conrads era el clásico de la época y se calcula que al usar el actual, de espalda al lanzamiento y dada su velocidad explosiva, estaría cerca de los 17 metros.

"Falta especialización en los atletas de hoy. Me han dicho que Leonardo Kittsteiner, que es el mejor especialista en bala de la actualidad en Chile, pudo pasar los 15 metros y desde luego borrar mi record, pero no trabajó firmemente para ello y lo atrajo más el rugby. A mí me gusta el esquí, pero don Carlos me obligó a dedicarme exclusivamente al atletismo. Y me señaló la bala".

CONRADS EN SUS COMIENZOS EN EL atletismo tenía apostura de velocista. Con Luis Miquel, que era el más rápido de su tiempo, sostenía verdaderos duelos hasta los 50 metros;

(Continúa a la vuelta)

POR FALTA DE TRABAJO Y DEDICACION. EL ESTILO DE HOY DA 50 POR CIENTO MAS DE IMPULSO.

y ahora...

a gustar mi Nescafé!

¡Cada sorbo es un premio en sabor y calidad!

Es incomparable el agrado de reconfortarse deliciosamente con el sabor y aroma de puro café recién tostado de NESCAFÉ, que en 125 países es el café instantáneo preferido por millones de personas. Como él, diga Ud. también: y ahora a gustar mi NESCAFÉ!

TRADICIONAL

COLOMBIA

DESCAFEINADO

CH-U-56a.

Tenga siempre en casa

NESCAFÉ M.R.

100% puro café, ahora en 3 variedades

VIENE DE LA VUELTA

hasta la mitad de los 100 tomaba ventaja, pero más adelante se quedaba. Después se supo la causa: su corazón era de tamaño reducido y resultaba bomba muy chica para sostener un esfuerzo prolongado. También descolló en salto largo y fue campeón nacional de esta prueba con 6 metros 97, formó en equipos de postas cortas y se insinuó como un probable decatleta, pero en la preparación para el Sudamericano del 29, en Lima, se quebró el brazo derecho. No pudo seguir en la variedad de pruebas, y no habría servido de ninguna manera por su defecto congénito de la cadera.

Fue a la Olimpíada de Berlín, el año 36, y en el viaje cayó enfermo de septicemia; llegó a Alemania con 20 kilos de menos sólo para ir a la cama. Pero el día del lanzamiento de la bala lo llevaron en camilla al estadio.

Le presentaron a Jack Torrance, un gigante norteamericano de 120 kilos de peso, que mantenía el record mundial de la bala, y lo pararon a su lado para compararlo con el mejor lanzador de bala de Sudamérica. Conrads medía 1 metro 78 y normalmente pesaba 84 kilos. Torrance extendió el brazo para dejarlo debajo y dudó de que el chileno con su porte pudiera llegar a 15 metros en bala.

FUE CAMPEON SUDAMERICANO en Montevideo el 31 y en Santiago el 35, y en realidad quien ha sido el mejor lanzador de bala de todos los tiempos en nuestro país pudo dejar una

(Continúa en la pág. 22)

FRIXIO

LA EMBROCACION DE LOS DEPORTISTAS

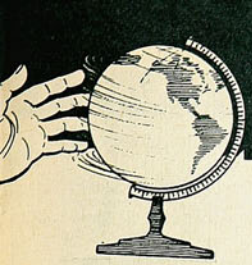

GIRANDO EL GLOBO

POR BORAX

RUGBY A MORDISCOS

EL rugby que se juega en Nueva Zelandia es rudo, en ocasiones peligroso. Por lo mismo que ahora sus dirigentes están haciendo lo imposible por darle un rumbo más deportivo y menos guerrero. En uno de los últimos encuentros de la Liga, el jugador Bob Lysaght fue llevado a la justicia por morder a un adversario. El culpado reconoció su falta, pero agregó en su defensa: "Mi delito no es tan grave como parece, porque no tenía puesta, en el momento de morder, mi placa de dientes postizos".

BUEN ACTOR

INGEMAR Johansson, el pugilista sueco, ex campeón mundial de los pesados, se muestra en el celuloide mucho mejor que en el ring. Una apreciación que se justifica viéndolo como actor de carácter en la película "Los Invictos", donde saca a relucir una buena dosis de recursos que pegan fuerte en el ánimo de los espectadores.

UNA PELEA A LO AMIGO

EDDIE Machen, tercero en el ranking mundial de los peso pesados, de acuerdo con la última clasificación de la revista "The Ring", y Harold Johnson, quien está esperando por años que se retire Archie Moore, para ser el número uno de los medio pesados, se enfrentaron hace poco en Atlantic City. Ganó Johnson por puntos. El cronista del principal diario de la ciudad no tuvo trabajo esa noche. Condensó el match en pocas líneas: "Monótono. Absurdamente insípido. Con un par de "sanguinarios" contrincantes, que dejaron sangre, pudor y valentía en casa. Nunca como en esta ocasión el deporte sirvió mejor para ponerlo de ejemplo como tradicional vínculo de amistad. Porque nunca antes dos boxeadores se abrazaron tanto y se pegaron tan poco. Como de común acuerdo, sólo usaron el jab de izquierda las veces que se atrevieron a tirar un golpe. Nunca se vio a dos hombres más temerosos el uno del otro. La derecha la usaron para el "shake-hands inicial", y en el momento de la despedida. ¡Miento! También la usaron para subirse, ocasionalmente, los calzones. Los diez rounds más aburridos en la historia del boxeo profesional. Lo único curioso fue el veredicto. El empate venía de cajón. No sé la razón que dio el triunfo a Johnson. Cuando la sepa, se la haré saber a todos, para que vayan comprendiendo cómo los grandes crímenes deportivos también tienen su razón de ser".

DESPEDIDA A LO CAMPEON

MARIO Ibáñez no es de los que se hace de rogar para vestir de corto y salir a darle a la pelota de fútbol. El ex arquero de la "U", quien ya está por completar un lustro fuera del país en su ambiciosa búsqueda experimental como médico en USA, siempre dispuso, robándole minutos a sus horas de descanso, del tiempo necesario para satisfacer su primordial inquietud deportiva. Se mantuvo así en condiciones físicas como para participar en las competencias oficiales que se desarrollaban en la región. Hoy, al filo de los 40 años —se nos noticia—, fue figura de excepción como guardián de los palos del equipo de honor de los "Ukhainian Nationals", formado en su mayoría por argentinos, unos pocos húngaros americanos y un africano. 37 partidos ganados y 7 empatados fue el provechoso balance de este invicto conjunto que se clasificó campeón de la Liga del Este en la reciente temporada 1960-61. Vino después la disputa de la Copa de USA, que significó otro valioso laurel al superar en la final a los campeones del oeste "Los Angeles Scotts" en partidos de ida y vuelta (2x2) (5x2). Es interesante consignar que Ibáñez, en la temporada anterior jugó en el segundo equipo. Pero este año, el último de su permanencia en USA, disponiendo de mayor tiempo, muy pronto borró del mapa al titular. Sus mejores actuaciones, sin embargo, no las cumplió en el torneo de la Liga ni en la Copa. Su cometido más brillante ocurrió en el par de ocasiones en que el equipo enfrentó en partidos internacionales al "Third Lanark", campeón de Glasgow, Escocia, y al "F. S. B. Stuttgart", de Alemania. Aquí, a ratos recordó al calmo, sereno y eficiente guardavallas que ganó fama en nuestro medio, defendiendo los palos universitarios.

LA ULTIMA DE PUSKAS

CON una excelente riqueza de matices, con perfecta comprensión del lenguaje e idiosincrasia hispana, y, además, esgrimiendo un buen caudal de ingenio, el temible cañonero del Real Madrid, Ferenc Puskas, contestó a un reciente cuestionario.

¿Pie derecho?

—La tonta del bote.

¿Pie izquierdo?

—La mejor muleta de mi vida.

¿Penalty?

—Lo que el público espera sea gol, pero uno no está tan seguro de que lo sea.

¿Honved?

—La mejor máquina de hacer fútbol, con recuerdos agridulces.

¿Goleador?

—No es preciso llamarse Pancho (así lo llaman en España), pero no sobra un pie izquierdo como el de Puskas.

¿Defensa?

—¡Huy! ¡Ay!

¿Arquero?

—Personaje molesto en el marco contrario, y ángel custodio en el propio.

¿Pelota?

(Continúa en la pág. 28)

Maurice Simon, de la revista "Sport & Vie", viendo jugar al interior derecho Jimmy Greaves de la selección inglesa comentó: "Este joven de 21 años es el más temible y oportuno de los jugadores británicos y el mejor de ellos". Esto lo dijo Simon, pero los técnicos italianos también lo vieron jugar y por eso el club Chelsea lo perdió cuando un dirigente del Milán dejó en Tesorería del club inglés tantos millones de liras que hicieron innecesarios titubeos, consultas o estudios previos. Ya en Milán, Greaves dio pruebas de su excepcional calidad. Anotó goles, jugó "a lo maestro" y todo el mundo feliz y contento. Menos la esposa de Greaves. No se acomodaba al ambiente. Donde manda el capitán amor..., no manda enamorado. Como epílogo, Greaves retornó con su mujercita a Londres. La temporada italiana está en receso. Esta contingencia le permitirá a Greaves pensar en lo que hará más adelante. Por de pronto Chelsea está llano a devolver el dinero itálico para recuperar al insider. Por otra parte, Greaves puede irse solo. Pero esto está por verse. Necesita consentimiento de la fiel esposa, quien hasta el momento prefiere tenerlo a su lado. Ella ha dicho: "Prefiero tener un pobre en casa antes que un millonario a miles de kilómetros de distancia. Más aún ahora que estamos esperando un heredero".

NO TODO LO QUE BRILLA...

RESPIRO hondo, desahogo de la barra audacina, muy preocupada por la suerte de su equipo, comprometida por las diferencias intestinas que han trascendido. Alegre tremolar de banderas verdes y sabrosos comentarios para el "acierto" de las diferentes modificaciones introducidas en el cuadro. Pero a no engañarse. Que de esos cinco goles que anotó el marcador sur de Santa Laura, tres o cuatro se produjeron más que por la pericia de los delanteros verdes, por la impericia del joven Solís, un arquero juvenil llamado demasiado temprano a una responsabilidad superior a su capacidad: reemplazar a Julio Elías Musimessi.

NO SE puede pedir un partido más completo que el de Rosauro Parra, volante de apoyo de Audax Italiano. Defendió con terquedad y tres de los cinco goles de su equipo nacieron de sus pies. El primero, que fue el mejor del partido y uno de los mejores de la tarde —si nos apuran un poco decimos que de la fecha—, se gestó en una "pared" de Zizinho y Parra, se fue este último adentro y jugó la pelota en profundidad, al centímetro, para Zamora. En el segundo, alargó el pase para Vargas por encima de Chacón, centró el puntero y entró Ceninho al remate. En el cuarto, se fue por la izquierda combinando con el centro delantero brasileño, amagó el tiro y "puso" el balón en la cabeza de Zamora otra vez.

Para quienes vieron excépticos la labor que se anunciaba con los juveniles, hace tres años, digámosle que este Rosauro Parra es otro de los integrantes de aquel plantel de experimentación.

UNA VIRTUD clara tuvo el ataque de Audax. En ese partido contra Green Cross remató al arco más que en los nueve encuentros anteriores juntos.

SI. Faltaban Musimessi, Gonzalo Carrasco y Driuziuk, es cierto. Pero los que estaban en la cancha, jugadores todos conocidos y de experiencia, tenían obligación de producir más de lo que produjeron.

GOLEADAS DE LA FECHA ENTUSIASMARON A LOS

WANDERERS estaba clamando por un triunfito. San Luis también. Se toparon, pues, en Playa Ancha dos equipos zarandeados por las circunstancias, nerviosos por su puntaje, preocupados de no poder brindar más. ¿Resultado? Una lucha enredada, ardorosa, casi desesperada.

OTRA vez San Luis hizo un primer tiempo cerrado, para abrir sus compuertas en la etapa siguiente. No hay duda de que ese par de goles discutibles con que Wanderers abrió el segundo tiempo, influyeron poderosamente en el ánimo de los quillotanos, pero aún así quedó en evidencia que San Luis baja la guardia en la etapa final, y de nada vale, entonces, su resistencia inicial.

VOLVIO Hoffmann a la punta izquierda y el ataque caturro caminó mejor. Además, Reinoso ocupó la plaza de García, con lo cual el quinteto se asemejó en mucho a su formación de torneos anteriores. Por eso se aproximó también al fútbol ya habitual de Wanderers.

CADA vez que Olivares saca al corner disparos como los que conjuró el domingo, deja entrever que Wanderers puede tener en él arquero para rato.

SAN Luis es parejo en todo. En físico, en hombres, en el modo de jugar. Equipo fornido, lento, reposado, al que falta por lo menos una estrella, un hombre que brille sobre el resto, para que conduzca o preocupe al adversario de manera especial. No lo tiene, y en todas las fechas cuesta dar con una figura destacada en el cuadro quillotano. Se revisa la nómina, y todos exhibieron un nivel similar. Un nivel que no basta para salir del último lugar.

ENTRE Wanderers y San Luis eran tradicionales los marcadores estrechos. Mal que mal, son rivales de tradición. Cuando llegaron al descanso cero a cero, esa tradición pareció cumplirse. Después, Wanderers la derrumbó con esos contragolpes que desconcertaron a todo el mundo..., incluyendo a los guardalíneas.

A LA defensa de Ferrobádminton cuesta hacerle goles. Hasta ahora no le habían hecho más de dos por partido, aún en los peores momentos de los aurinegros. Si se analiza uno por uno a los forwards de Unión Española, se llega a la conclusión de que no cumplieron un cometido sobresaliente, casi ni siquiera satisfactorio en cuanto a jugar. Pero a esa difícil defensa le hicieron cuatro goles. Conclusión: he ahí la virtud fundamental del ataque rojo; aún jugando

Gol de Tobar en Playa Ancha. El centro delantero de Wanderers flexiona la pierna derecha para amortiguar el posible golpe a Storch y toca el balón —birlándolo de las manos del arquero de San Luis— para dejar a Wanderers en ventaja de cuatro a uno.

ESPECTADORES, PERO DEJARON ESCEPTICOS A CRITICOS (Notas de AVER, JUMAR y BORAX).

por debajo de su capacidad normal, en cualquier momento puede decidir un partido.

QUE NO se diga que el novel arquero Piturra fue responsable de las caídas de su arco. Esa jugada del primer gol desconcertó a toda la defensa aurinegra por su rapidez, velocidad y categoría. Casi diríamos que Carmona, Hernán Rodríguez, Ramírez y algún otro que andaba por ahí se resistieron a intervenir para no perderse el espectáculo del sorpresivo y finísimo toque de pelota de Rial a Landa y la instantánea reacción del piloto para rematar.

VIENE jugando muy bien Héctor Rial —con excepción últimamente de ese match con Colo Colo, en que factores ajenos a su capacidad limitaron su movilidad—; la gente estaba deseando que hiciera un gol, para aplaudirlo con ganas. ¡Y vaya si lo aplaudieron! La pelota le venía para la pierna derecha, dio un paso atrás para que entrara en fun-

No por mucho madrugar amanece más temprano. Zavaletta se apresuró a servir un tiro libre aprovechando la favorable posición de Morales y Cabrera; este último había hecho el gol, pero... la jugada se invalidó por ubicación antirreglamentaria del balón. O'Higgins venció por dos a cero a Santiago Morning.

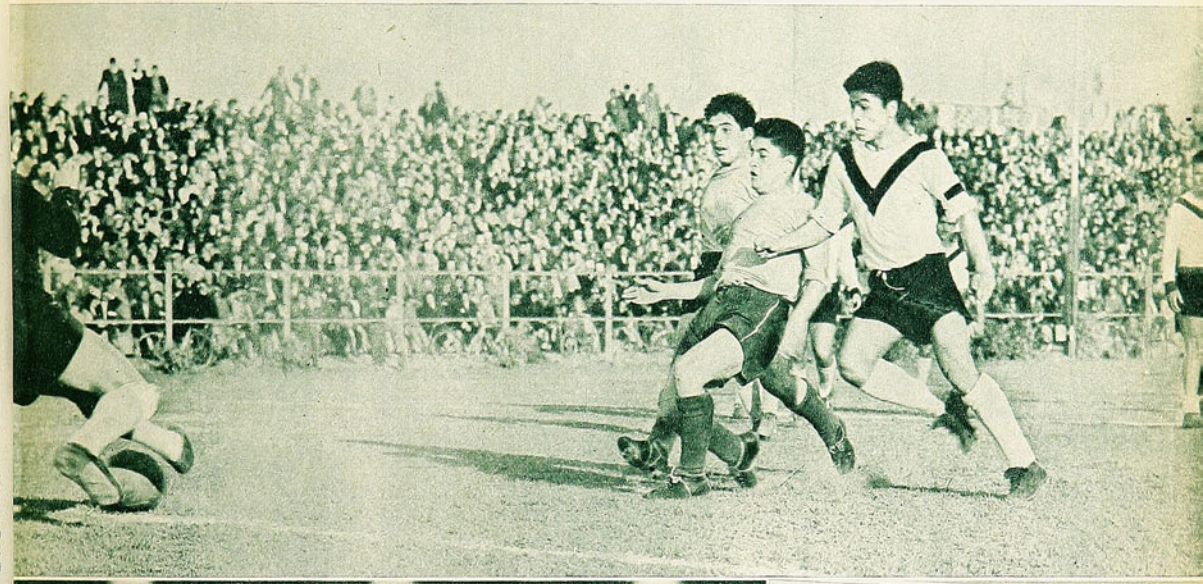

En el grabado debió estar también Carlos Hoffmann, pero el "Colorado" era presa en esos instantes de la euforia de los hinchas. Con él, se habría completado el trío de goleadores de Wanderers (Hoffmann 2, Díaz y Tobar).

No puede haber manera más incómoda de apropiarse de la pelota que la que exhibe Piturra, arquero de ferrobádminton... Pero cuando hay un delantero tan encima, como está Mario Ramírez, cualquier recurso es bueno... Manterola y Leonel Ramírez esperan a ver qué pasará de esa extraña zambullida...

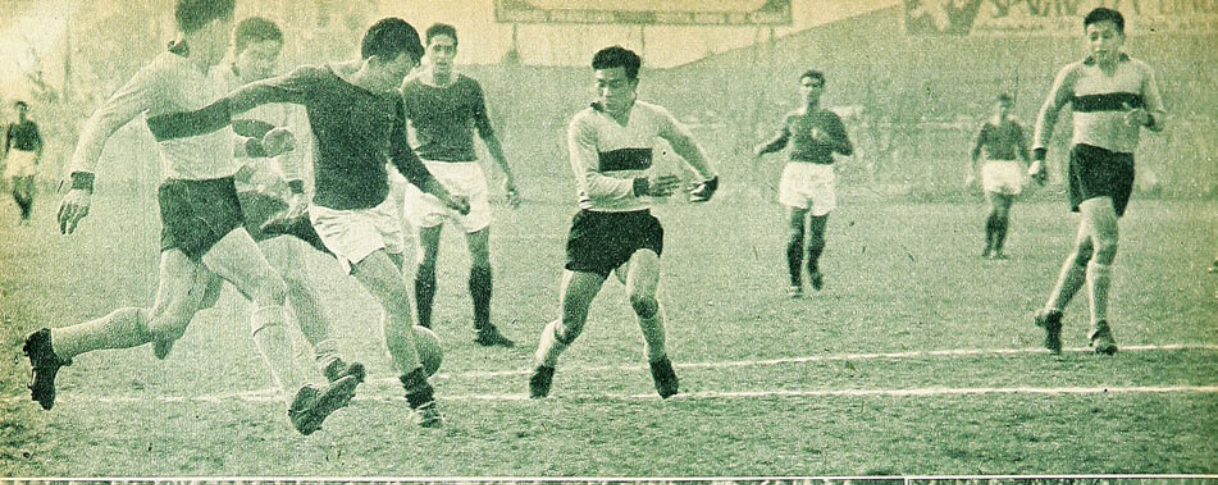

Excelente maniobra de Parra, que dio en profundidad el balón a Zamora, y recio remate del insider de Audax, cuando el inexperto Solis salia de los palos. Así fue el primer gol de Audax, que vapuleó por cinco a cero a Green Cross.

BUEN EMPATE EN TALCA Y ASPERO

ciones su izquierda y despidió un soberbio sobrepique. Fue uno de esos goles que se ven desde que el forward echa el pie atrás.

LINAZZA debió hacer "su gol" en la primera jugada del partido, pero se quedó mirando la buena estirada de Piturra sin darse cuenta de que el arquero desviaba no más y le dejaba el balón a su disposición. Lo hizo más tarde, cuando Carlos Carmona le dio tiempo a hacer de todo: bajar la pelota con el pecho, darse vuelta, mirar bien el arco y rematar...

FELIX Landa tuvo un chispazo. Ese tiro suyo, de primera, alto, allá, al rincón de las ánimas, fue de lo mejor que se vio en el partido.

EN ESE verdadero carnaval de goles, muchos y algunos muy hermosos, Carlos Carmona se hizo presente con el suyo. El defensa central de Ferrobádminton tiene fama de especialista en tiros libres con efecto. El que sirvió sobre el arco de Nitsche —a propósito, el arquero de Unión Española es una víctima habitual de esos lanzamientos de Carmona— tuvo todo el efecto del "chanfle" y toda la potencia de... Carmona.

ESA zambullida circense que hizo Honorino Landa, para regocijo de la galería, no está bien en un candidato muy mentado para la selección nacional.

NO ES primera vez que ocurre, pero vale la pena consignarlo. Cuando Rangers jugó bien, el gol lo hizo Palestino. Cuando jugó bien Palestino, el gol lo hizo Rangers.

REAPARECIO Roberto Coll en la escuadra tricolor, pero faltó Juan Cortez. La noche antes del match el piloto se sintió mal y no se recuperó lo suficiente como para jugar. En su reemplazo formó en el ataque Campos, que ya había sido puntero derecho en el match con O'Higgins. Para ponerse a tono con el titular, el suplente marcó el único gol de su equipo.

LA DEFENSA de Rangers caminó mucho mejor y dentro de ella sobresalió la figura del volante Cantattore. Justo premio a una expedición admirable fue el gol que hizo.

COLL realizó un espléndido segundo tiempo. Una vez que "Muñeco" se repuso del impacto del cariñoso aplauso que le brindaron, entró a trabajar con su maestría consumada. En la primera etapa lo admiraron como colaborador de una defensa que generalmente se vio apremiada, y en el segundo, como propulsor de excelentes ataques de su cuadro.

EL ARBITRO Aeloíza debe poseer magníficas dotes de

ATAQUES DE AUDAX, UNION ESPAÑOLA Y WANDERERS TUVIERON MUCHAS FACILIDADES DE PARTE DE LAS DEFENSAS DE GREEN CROSS, FERRO Y SAN LUIS, RESPECTIVAMENTE

Culminación de una gran jugada: pared entre Rial y Honorino Landa sobre Carmona, unos pasos del centro delantero y remate de izquierda para batir a Piturra, sin que alcancen a impedirlo Ríos ni Leonel Ramírez.

orador, por cuanto no bien llamó a terreno al inicio del segundo tiempo a los 22 actores del pleito rancagüino, la conducta de los jugadores varió fundamentalmente en relación a lo que habíamos visto en la primera etapa. ¿Anticipó medidas drásticas? ¿Amenazó? No lo sabemos. Lo cierto del caso fue que disuelta la reunión de los 23 celebrada en el punto central del campo, la rudeza, la mala intención, voces cantantes en el lapso inicial, quedaron al margen de la lucha. Incluso se gritó menos y las protestas disminuyeron a oídos puestos. Todo a escala menor con un beneficio claro. Levantaron su cometido ambos conjuntos y menudearon las buenas combinaciones. El lance tomó otro ritmo. Más en consonancia con el deporte. Menos guerrero. Ganó con ello O'Higgins, que mientras más se aleja de las rudezas mejor juega y más produce.

INCREIBLE, pero lo vimos. Por eso lo contamos. El

dilación tiró de izquierda. La volada de Godoy fue impresionante pero vana. El segundo tanto tuvo una gestación que podríamos llamar de incomprensión. Salió del arco, fuera del área penal, Adán Godoy para cortar un pase largo, y en su maniobra levantó una pierna en actitud defensiva al mismo tiempo que la pelota daba un mal bote, golpeándole la mano. Según el arquero, el juez penó "jugada peligrosa", por lo que ocupó el arco esperando tiro indirecto. Cabrera, por su parte, quien habría de ejecutar el lanzamiento, dijo haber escuchado al juez cuando éste le advertía a Lepe que la pena merecía "tiro directo" habiendo cobrado hands. Ni corto ni perezoso Cabrera enfiló directamente al arco. Godoy la dejó pasar como quien ve llover, seguro que el reglamento estaba de su parte. Mas ¡qué desilusión! cuando vio que el juez daba el gol y señalaba el centro de la cancha. Carreras para acá, carreras para allá, cabildeos, etc., pero el gol quedó a firme, como un peral.

TRABAJARON poco los arqueros en el primer tiempo. Casi nada. En la segunda fracción hubo más quehacer. Pero mientras Zazzalli detenía uno u otro remate sin esforzarse mayormente, Godoy se vio exigido al máximo en seis opor-

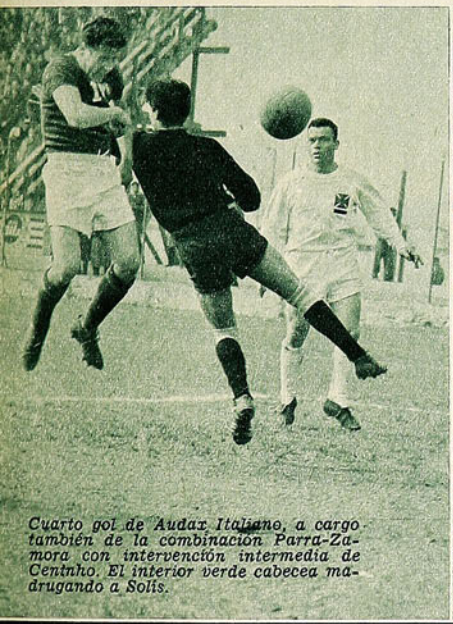

Cuarto gol de Audax Italiano, a cargo también de la combinación Parra-Zamora con intervención intermedia de Centinho. El interior verde cabecea madrugando a Solís.

TRIUNFO CELESTE EN RANCAGUA

Alma y vida pone Fuenzalida en el disparo, que no alcanza a evitar Federico Vairo. No obstante, el buen éxito no acompañará a la decidida disposición del forward bohemio.

primer cuarto de hora fue de "los bohemios", favorecidos por una casi total desorganización en las filas rancagüinas. En estas circunstancias O'Higgins debió lamentar la salida de Zavaletta. Chocaron de cabeza en el aire Cruz y el interior argentino. La camilla fue para Zavaletta. Bueno, si hasta ese momento se veía mejor Santiago, ahora en mayoría su chance se veía robustecida considerablemente. Inexplicablemente Santiago Morning empezó a desdibujarse, a ceder terreno y al final de estos primeros 45 minutos eran los diez en minoría los que sometían a los once. Cruz, que hasta ese momento había sido el dueño de la pelota, tuvo una baja vertical. ¿Influyó en su ánimo el involuntario cabezazo que dejó aturdido a Zavaletta? Seguramente, por cuanto no bien terminó el primer round corrió a los vestuarios para imponerse del estado de su ocasional rival.

EL MARCADOR no se movió en el primer tiempo. Esperó para hacerlo el último cuarto de hora del partido. Se veía venir el gol de O'Higgins. El reintegro de Zavaletta en esta etapa obró beneficamente. A despecho del golpe recibido actuó con valentía. Con garra. Estuvo atrás y adelante. Se convirtió así en el verdadero conductor de la victoria rancagüina y además el que puso la primera piedra en su construcción. A la entrada del área tomó de primera un rebote nacido de una disputa entre Lepe y Morales y sin

tunidades. En una de ellas su atajada fue sencillamente inverosímil. Luna, quien cada vez convence más, explotó un claro por el costado izquierdo y proyectó un centro que tomó Zavaletta de cabeza. La pelota partió como un rayo hacia un costado del arco, precisamente el lado libre de toda custodia. Cuando el balón daba la impresión de seguir su ruta, salvando la línea, se encontró con la fabulosa zambullida de Godoy quien la atrapó segura y elegantemente acallando el festivo coro que se insinuó en las graderías. Fue la mejor jugada de la tarde y seguramente de toda la jornada.

PARA LA historia, Vairo, Droguett y Varela fueron los mejores defensores rancagüinos. La línea de forwards destacó a Morales y Luna. Cabrera, con algunos kilos menos, levantó mucho su standard último y a ratos realizó maniobras de calidad. Entre las visitas, "Pernil" Torres fue el más práctico y peligroso. Buena tarde de este laborioso alero en una delantera imprecisa y remisa al remate. Cubillos bien hasta que perdió fuelle. Cruz mejoró cuando Zavaletta volvió al campo, pero sin destacar. En la retaguardia merezen mención Godoy, Lepe y Carrasco. El joven Villanueva como siempre quita mucho, pero también golpea a destajo. ¿No habrá modo de explicarle que hay diferencia fundamental entre el cuero que cubre la pelota y el cuero que cubre las canillas del rival?

DEL XXVIII CAMPEONATO INTER ESCOLAR DE ATLETISMO

EJEMPLO DE TORNEO

TRIUNFO rotundo de capacidad organizativa y de afanes directivos para el club Atlético Santiago fue el campeonato reservado para colegios particulares que acaba de realizarse en el Estadio Nacional. Controlar a un millar de niños de todas las edades y presentar un torneo de tres reuniones con la prolijidad y exactitud de una gran justa, es tarea que puede superar el esfuerzo de núcleos muy experimentados en estas actividades, para no sólo cumplir con el propósito, sino que, además, en este caso, promover un espectáculo de una secuencia atractiva en dos días, dentro de un ambiente cálido, bullicioso y contagiante, que, en realidad, deparó la impresión de una fiesta juvenil deportiva de opulentos caracteres.

Fue extraordinario, porque con el aumento considerable de participantes y atletas se temía seriamente que pudiera darse el cauce normal y destacado a un contingente tan indócil. Los mismos personeros del "AS" titubeaban: ¿Seremos capaces de llevarlo adelante sin fallas notorias? Y lo lograron, con el resultado que supera todos los cálculos.

No sólo fue un torneo bien llevado, como los anteriores que se recuerdan, sino que los aventajó, para ser el mejor de los 28 realizados en igual número de temporadas. Campeonato tradicional, que tomó el volumen más impresionante con 21 colegios y 1.017 atletas, que iban desde los 10 hasta los 20 años de edad.

Para ello el club Atlético Santiago, con su directiva y la mayoría de sus socios y atletas adultos, trabajó intensamente durante varias semanas, a fin de que no se escaparan detalles, con acuciosidad y experiencia de primer orden. Además, no bastó con el aporte del promotor, sino que también con la colaboración de cada colegio y su profesorado, jurados nacionales e internacionales, y con el personal especializado para justas atléticas del Estadio Nacional. Tenía que ser así para salir adelante en empresa tan difícil, con un espectáculo que llegó a ser brillante en sus fases finales por el desborde de júbilo de los equipos triunfadores y el desfile con banderas por la pista, y que iguala o supera las justas internacionales de más mérito en el aspecto organizativo cumplidas en nuestro país, y que han conseguido alabanzas de los extranjeros.

GRAN campeonato con jóvenes y pequeños actores, que supieron ofrecer luchas apasionantes en las distancias cortas y de mediofondo, como también en saltos y lanzamientos. Espectáculo llamativo de interés remarcable. Se sabe que los programas atléticos son largos. y que a veces aburren, sin el incentivo de lo internacional, calculen éste con pruebas en cuatro categorías de competidores, y en el cual, pese a lo nutrido y prolongado, no hubo campo para el bostezo. Cinco barras uniformadas al estilo de los clásicos universitarios, presentadas por los planteles del Instituto de Humanidades, San Ignacio, Liceo Alemán, Colegio Alemán y Saint Gabriel, aparte de otras numerosas y espontáneas, pues cada uno tenía su propia barra; no obstante, no hubo desorden, dirigidos por el censor central, con parlante. Los niños y sus partidarios pusieron el entusiasmo y el colorido. Cada prueba requería de seis, siete y ocho series, ya sea de categorías preparatoria, infantil, intermedia y superior, en el torneo más concurrido que se recuerda en competencias atléti-

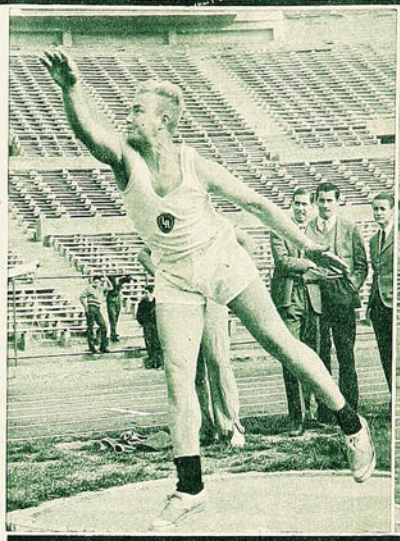

Con 14 metros 66 triunfó en bala, serie superior, el fornido representante del Liceo Alemán, Volkmar Nonner. Superó por casi un metro al segundo.

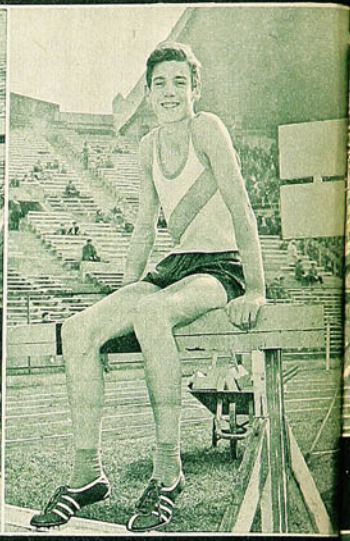

Cristián Errázuriz, del Saint George, fue una de las figuras más sobresalientes de la clase intermedia: ganador de 80 m. vallas, con 12.1, y del salto alto, con 1,71 m.

(Arriba.) El torneo, desarrollado en un clima de gran entusiasmo, tuvo en las pruebas de steeplechase su final espectacular. Dos corredores de 1.500 metros pasan el foso de agua. Ganó Andrés Concha, del Saint George.

(Izquierda.) 3 metros 20 marca en garrocha el ganador, Walter Eben, del Colegio Alemán; el joven colegial mostró posibilidades mayores, pero falló en el intento de pasar más altura.

(Derecha.) Javier Beytia, de SS. CC. venció en los mil metros steeplechase, clase intermedia, con 3.11.4.

CON TRABAJO Y CAPACIDAD ES POSIBLE CONVERTIR UNA COMPETENCIA DE COLEGIALES EN UN ESPECTACULO IMPONENTE, PROPIO DE LAS GRANDES JUSTAS.

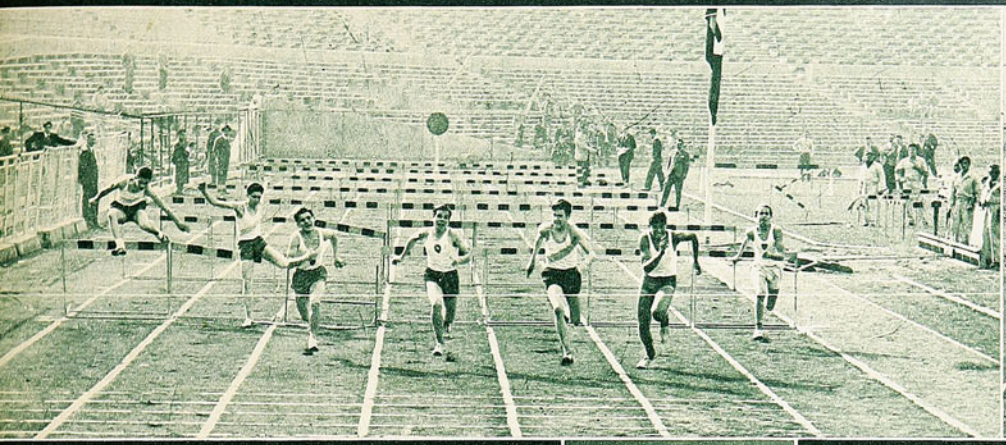

Final de 80 metros con vallas, intermedia. Nótese la estrecha llegada entre cuatro competidores. Cristián Errázuriz, Saint George, venció con 12.1, seguido de Francisco Carbo y Jorge Carvallo, del Liceo Alemán, 12.3 ambos.

Los dos mejores rápidos del torneo: Juan Byers, Liceo Alemán, 10.9, en 100 metros, empate record escolar, y Enrique Lepe, San Gabriel, 11.2.

Diego Moraga, del Verbo Divino, ganador del salto alto, también es un velocista y así lo reveló al ser segundo en la final de 50 metros, serie preparatoria, con 7.2.

El pequeño Diego Moraga causó sensación al pasar 1 metro 43 en salto alto, clase preparatoria. Pertenece al Verbo Divino.

Sus compañeros de la Universidad Santa María (Escuela de Artes) levantan en andas a Sergio Fuchslocher, que anotó 2.02.8 en 800 metros, serie intermedia. Excelente marca para un escolar de 15 años de edad.

Vencedores en lanzamiento disco, clase intermedia, fueron Aldo Marino, del Verbo Divino, con 44 metros 29, y Carlos Vohringer, Colegio Alemán, con 43,74.

Sorprendió Sergio Fuchslocher, de la USM, en los 800 metros. Por el tren veloz que imprimió en la primera vuelta no se pensaba que llegaría bien; sin embargo, cumplió bien el recorrido final para hacer el record de 2.02.8.

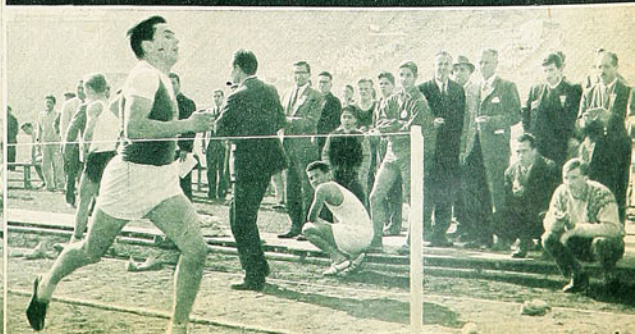

Seguro en sus vueltas y con una técnica de buena línea, Aldo Marino fue un lógico ganador del disco, serie intermedia, con 44 metros 29.

Dos colegiales de físico vigoroso que destacaron en bala, superior: Sebastián Eyzaguirre, del Saint George, y Volkmar Nonner, del Liceo Alemán. Subcampeón y campeón de la prueba.

Santiago Gordon fue de los atletas de más mérito en serie superior. Además de su actuación en 300 metros, ganó el salto largo con 6 metros 42.

En salto alto, intermedia, hubo mejor marca que en serie superior: Cristián Errázuriz, del Saint George, pasó 1 metro 71.

Sebastián Eyzaguirre y Carlos Martínez, ambos del Saint George, se clasificaron primero y segundo en salto alto, serie superior, con 1 metro 65, ambos.

UN MILLAR DE NIÑOS Y JOVENES, EN MARCO DE ALTA JERARQUIA, HICIERON ATLETISMO PARA APASIONAR A DIEZ MIL ESPECTADORES

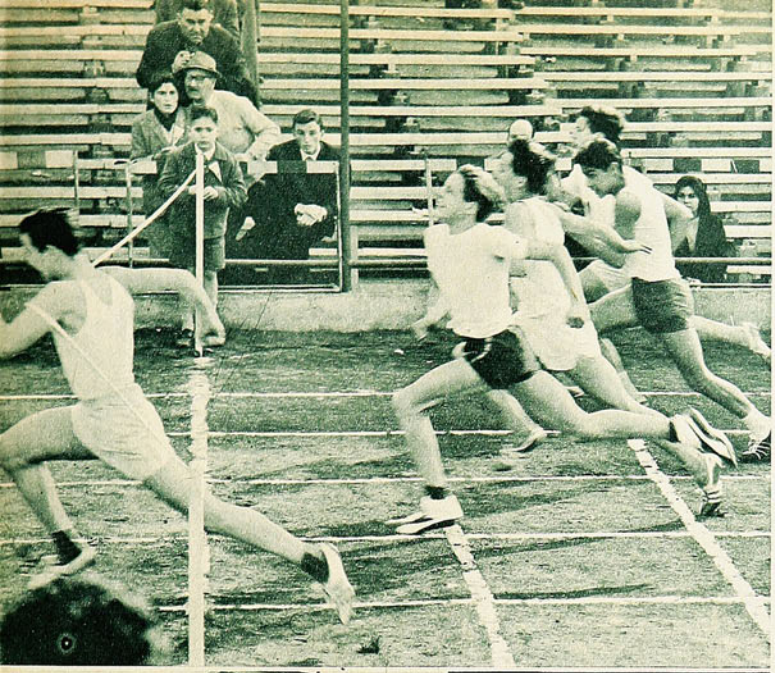

Final de 50 metros, clase infantil, vence Juan Coeymans, de SS. CC., 6.4., aventajando a Eduardo Boetsche, VD, y Sergio Buratovic, SG, ambos con 6.6.

Sus compañeros de colegio felicitan a Andrés Concha, del Saint George, luego de su triunfo espectacular en los 1.500 metros steeplechase, con 4.53.4.

(Abajo, izquierda.) Los dos mejores de bala, serie intermedia: Luis Silva, del Colegio Alemán, 14 metros 95, y Roberto García, SS. CC., 14 metros 75.

Prueba dura fue la de 300 metros en la cual Juan Byers, Liceo Alemán (camiseta blanca), estableció nuevo record escolar con 36.3, bajando su propia marca. Otro excelente competidor fue Santiago Gordon, del Instituto de Humanidades, con 36.6.

SAINT GEORGE, CAMPEON, EN LUCHA SOSTENIDA CON COLEGIO ALEMAN Y VERBO DIVINO, TRES EQUIPOS NUMEROSOS Y BIEN ADIESTRADOS

cas de toda índole. El secreto del éxito estuvo en ordenarlos, seleccionarlos desde afuera, para que entraran a la cancha a la hora indicada y formados en filas atravesaban la cancha hasta el sitio de partida. Como en una olimpíada. Los equipos de jueces, medidores, controles y cronografistas completaron una acción admirable.

Obra de romanos, ejecutada en tal forma, que sólo mueve al elogio. Organizarlo y llevarlo bien es tarea que supera tres veces la de un Sudamericano o Iberoamericano. Ejemplo de torneo.

Concurrencias de seis y diez mil personas pusieron el marco adecuado; público inusitado en justas de atletismo nacional —ésta era de escolares—, y, para el lucimiento alcanzado, no podía tener escenario más adecuado que el del primer coliseo del país.

TRES GRANDES

LA DISPUTA intensa y apretada en el puntaje por el triunfo colectivo fue la "llama" de la competencia desde el comienzo hasta el fin.

Saint George, colegio católico norteamericano, fue el campeón para mantener una primacía que viene desde hace tres años. Esta vez hubo de redoblar sus esfuerzos para conseguir al final sólo 5 puntos de ventaja sobre el Colegio Alemán, y de 18 sobre Verbo Divino: 180, 175, 162. Fueron los tres grandes del campeonato, y la lucha se mantuvo en casi todo su desarrollo entre el Verbo Divino, puntero, y el Saint George, y sólo al final, Colegio Alemán logró desplazar al Verbo Divino, luego que ya éste había sido dejado atrás por el Saint George, pero en lucha expectante, que provocaba explosiones de entusiasmo en los partidarios al anunciarse las victorias que se anotaban alternadamente.

Saint George dispuso de un plantel más completo con su fuerza en las categorías intermedia y superior; Verbo Divino en preparatorias e infantil, y Colegio Alemán resultó el más parejo al acumular los segundos totales en infantil, preparatoria y superior. El equipo campeón fue adiestrado por los técnicos Luis Carmona y Sergio Restovic, y el repunte notable de Verbo Divino y Colegio Alemán, que se alzaron en forma sorprendente para disputar el triunfo final, se debió al trabajo de Víctor Jara en el primero, y de Walter Fristch y Karteg Brodersen en el Alemán.

Como espectáculo, notable en todos los aspectos; pero el balance técnico resultó discreto, comparado con los torneos de otros años; sin embargo, se apreció un nivel parejo en las disputas, y de rendimientos regulares. Los records y las marcas distinguidas fueron pocas.

En 800 metros surgió la marca de más jerarquía. Un juvenil venido del puerto, de la Escuela de Artes de la Universidad Santa María, de estampa vigorosa, con 15 años de edad, picó fuerte en una serie, dejó atrás al resto, y pasó los 400 en 58 segundos. "¡Un loco —comentaron todos—, en ese tren no puede llegar!"; se le fueron acercando los adversarios, pero a la altura de los 600 volvió a embalar, enérgico y seguro, y se alejó de nuevo, para demostrar que, en realidad, se trataba de una promesa evidente. Sorpresa en todas las caras y en todos los relojes: 2 minutos 2 segundos 8 décimas; nuevo record escolar de serie preparatoria.

Sergio Fuchslocher llegó entero, para probar que le sobraban energías. No hay duda de que se trata de un Ramón Sandoval en cierne, de parecido físico con el campeón, en tono rubio.

DON PAMPA.

DEMASIADO

(Izquierda.) Trigilli Nackwacki, los hombres que Universidad Católica hace actuar permanentemente adelantados, no ha podido cabecear un centro de la derecha y Navarro se encargará de rechazar más atrás. Muy firme estuvo desde un comienzo la defensa alba.

(Derecha.) Navarro se interpone a la entrada de Fouillioux por el centro, mientras Enrique Gonzalez contiene a Trigilli. La feliz reaparición del back central dio a Colo Colo una confianza defensiva que había perdido.

COLO COLO NO ENCONTRO EN UNIVERSIDAD CATOLICA EL TEMIBLE RIVAL QUE INSINUABA SU CAMPAÑA

(Notas de Jumar)

PUNTO uno.

Por escenario, cancha y actuaciones recientes, Universidad Católica entró al campo con el ánimo predispuesto para una victoria importante. Sin embargo, Colo Colo hizo suyo el match por tres a cero y, además de imponerse con holgura, lo hizo sin mayores complicaciones, tranquilamente. Todo lo que se diga en torno al bullado pleito de Santa Laura debe partir entonces del acápite señalado. Universidad

GOL DE JUAN SOTO. Un centro de Bello permitió el cabezazo certero del piloto, quien entró con toda libertad en una defensa desorientada. Villarroel, Valdés y Veloso no intentaron mayor defensa. Fue el segundo tanto y de ahí para adelante Colo Colo ya jugó con la seguridad del vencedor.

D FACIL

EN LA UC, EL NAUFRAGIO FUE GENERAL. UN ATAQUE MAL ARMADO Y UNA RETAGUARDIA DESORIENTADA.

Otra vez Nackwacki y Trigilli, cercados por una cortina de defensores albos. Valdés (N.º 8), José González, Navarro —saltan junto a Nackwacki—, Enrique González y Guevara demuestran cabalmente lo bien que vigiló su área Colo Colo.

ESTA VEZ LOS ALBOS TUVIERON DEFENSA, Y EL ATAQUE SUPO DISIMULAR AUSENCIAS. 3 A 0 LA CUENTA

Católica estuvo lejos de responder a su condición de puntero y Colo Colo obsequió con un trabajo que ni los suyos aguardaban.

¿Cuántos años que no ganaba Colo Colo en esa cancha? Muchos... Oficialmente hablando recordamos una derrota de los albos con Iberia por 2 a 0, en la mejor época de Robledo; otra con Ferro, por 3 a 1, cuando los famosos hermanos estuvieron al margen del equipo unas semanas y también ese empate último con Argentinos Juniors en un amistoso en el invierno pasado. Pero, por más que agudizamos la memoria, no recordamos un triunfo albo en Santa Laura de ocho años a esta parte. Muy justificado entonces el temor de Colo Colo al actuar en un reducto poco propicio y escasamente familiar y de ahí que su actuación general haya superado largo los cálculos previos, pero está claro también que los albos no encontraron el rival empecinado y difícil que deparaban esos mismos cálculos.

PUNTO dos.

Para nadie es un misterio que la defensa de Colo Colo venía otorgando facilidades que en el conjunto popular no son comunes. Un descompaginamiento total, que en algunos partidos —Green Cross y Unión— alcanzó incluso a esa figura tan regular y eficiente que es Misael Escuti. Ese era justamente uno de los motivos más sólidos del optimismo católico. Lo mal que venía jugando la defensa de Colo Colo... El retorno de Fernando Navarro cambió, sin embargo, ese panorama en forma substancial. El zaguero central no sólo brindó un partido completísimo, digno de un valor que en nuestro medio no se discute, sino que confirmó fehacientemente lo primordial que resulta para el funcionamiento de todo bloque moderno la presencia de un buen back centro. El resto lo hizo Hernán Carrasco, al acomodar las otras piezas con clara visión del planteo puesto en práctica. Fue así como Enrique González pudo volver a la línea media, donde están sus mejores posibilidades, y Guevara fue ubicado a la derecha, para que se encargara de la custodia de Fouilloux. José González pasó entonces a la izquierda —su puesto habitual—, quedando al margen Montalva, que no había estado bien en su duelo con los últimos punteros. A primera vista, ese bloque tan renovado causó cierta confusión y, por qué no decirlo, cierta sensación de desconfianza, pero a los primeros embates de la UC ya se advirtió que el entrenador albo no se había equivocado y que esta vez Colo Colo iba a tener lo que no había contado en las últimas fechas. DEFENSA.

Con Navarro de back centro, y Enrique González cubriendo la espalda de Ortiz, Colo Colo cuenta con un terceto básico para sincronizar el quite y el apoyo. Navarro, por ejemplo, marcó implacablemente a Nackwacki, y González se recostó sobre Trigilli, vale decir, los dos puntas de lanza estáticos que utiliza la escuadra estudiantil y cuyo fracaso se vio acentuado por la temprana lesión de Nackwacki. Así pasó todo el primer tiempo sin que Escuti tuviera otro trabajo que la elegante intercepción de algunos centros muy adecuados para el salto fotográfico. Tiro directo, ninguno...

FRANCISCO Valdés hizo un excelente primer tiempo, cuando se esmeró en confirmar que está capacitado para llegar lejos. Después decayó visiblemente, al pretender demostrar que ya lo sabe todo.

MARIO Ortiz encontró el medio campo a su merced, y se convirtió en imponente soberano de ese sector. Jorge Luco, hostigado inteligente y abnegadamente por Luis Hernán Alvarez, jamás tuvo tiempo, espacio ni soltura para su misión de apoyo. Una de las tantas diferencias importantes que explican el tres o cero.

LO comentó Bernardo Bello, en el camarín, con risueña filosofía: "Y pensar que en esta delantera yo soy el más viejo..."

ESE público que goza con los arqueros en la galería norte del Santa Laura, rara vez tiene oportunidad de ver de cerca a Escuti. Ahora se presentó la ocasión, y el meta de la selección les regaló en el segundo tiempo con dos o tres cosas bonitas.

PUNTO tres.

Repetidamente hemos sostenido que, a pesar del buen éxito alcanzado en este campeonato, la delantera de Universidad Católica nos parecía mal distribuida. Ahora que el cuadro universitario cayó estrepitosamente, esa impresión se vio acentuada y cobró cuerpo en los corrillos de Santa Laura. FOUILLOUX SE PIERDE CON EL N.º 11, PORQUE ES EL MEJOR FORWARD DE ESE QUINTETO Y SU PRODUCCION SERIA MAYOR EN EL TRIO CENTRAL. Aceptamos que tiene la ductilidad suficiente para desplazarse a las alas y por las puntas suele proporcionar sus mejores corridas, pero una cosa es abrirse circunstancialmente, conforme a las exigencias del avance, y otra salir en forma definida como wing. Y por otra parte, resulta inadmisible dejar en la tribuna a un delantero como Orlando Ramírez, acaso la mejor revelación de este año junto a Francisco Valdés, y que si ya ha dado espléndidos frutos como alero, seguramente podrá aumentarlos cuando se le incluya de entreala. Está perdiendo, pues, Universidad Católica a dos delanteros muy aptos y el asunto quedó ahora más en evidencia, porque Mario Soto estuvo en una tarde de baja y ello trajo consigo entonces un aislamiento total con los puntas de lanza.

Pero los males del puntero no sólo estuvieron en la ofensiva, sino que empezaron desde el arco para proseguir por toda la retaguardia. Hombres como Villarroel y Olivares, que venían cumpliendo bien, naufragaron el domingo ante un ataque que tenía en las graderías a Moreno, Toro y Hormazábal... Con Jorquera y Valdés tratando de imponer una defensa de zona, vale decir, permitiendo los centros de Alvarez y Bello, el bloque estudiantil se constituyó en un cúmulo de imperfecciones y errores cuyo compendio empezó a los sesenta segundos cuando Ramírez doblegó a Veloso con un lanzamiento que sorprendió a todo el mundo. La sucesión de oportunidad que tuvo Colo Colo posteriormente, incluyendo tiros en los postes, una buena salvada de Veloso

Cayó Trigilli y tres adversarios aparecen listos para rechazar: Ortiz, Navarro y José González, que se encargó del despeje. Esta vez Colo Colo no extrañó el campo de Santa Laura y puede decirse que lució en la misma medida en que lo hace en el Estadio Nacional.

y el consabido gol que pierde Soto, permitieron asistir a una pugna tan desigual, que los propios jugadores de Colo Colo deben haber sido los más extrañados.

Un cotejo que no proporcionó los perfiles aguardados por la decepcionante presentación de quien aparecía como principal animador y que ofreció, en cambio, como nota destacada, el repunte de un Colo Colo que al superar sus vacíos defensivos pudo disimular las ausencias del ataque, manteniendo el promedio exacto de tres goles por partido que exhibe en este torneo y que no deja de ser envidiable.

JUMAR.

Se va Trigilli por la derecha, perseguido por José González, un marcador de punta con bastante velocidad. Decepcionó la labor de la UC., de quien se esperaba muchísimo más después de sus diez puntos en provincias.

Al final, con el triunfo asegurado, Colo Colo pudo aumentar la cuenta sin grandes tropiezos. Un centro de Bello —el mejor forward albo— superó la estirada de Veloso, y Valdés lo empalmó desde cerca con muchas posibilidades, pero el disparo resultó escasamente desviado.

TODO ANORMAL

Gol de Everton, a los 15 minutos del primer tiempo; Betta recibió buen pase de Manuel Rojas y tras dejar atrás a Sergio Navarro, hizo centro bajo al que arremetieron Miranda y Alcaíno; Astorga creyó que esa pelota pasaba y se lanzó a cortar; Eyzaguirre no alcanzó a cerrarse lo suficientemente rápido para evitar el tiro corto de Miranda.

SOBRE LA HORA, ALFONSO SEPULVEDA LOGRO UN EMPATE SALVADOR, QUE YA PARECIA IMPOSIBLE

SE esperaba un lleno y apenas si llegaron a Independencia cinco mil espectadores. Universidad de Chile, puntero invicto del campeonato, estaba acostumbrada a solazarnos con ratos largos de gran fútbol y esta vez no jugó en ningún momento conforme a sus prestigios y standard propio. A favor de la tranquilidad ambiente se confiaba en un encuentro sin complicaciones, y resultó un partido plagado de incidencias desagradables. Cuando apareció el referee, su presencia significó una promesa de garantía, porque se trataba de uno de los "pitos" jóvenes que mejor ha estado conduciendo en estas últimas fechas y de ahí que se ofuscó pronto y terminó por salir bajo fuerte custodia policial, amenazado de cerca por una indignada barra. Por todo esto es que tenemos que concluir en que nada fue normal en la tarde de fútbol de Independencia.

Un partido áspero, confuso, enredado, que ya a los pocos minutos nos hizo anotar como referencia para el estudio posterior: "¿Les está pesando lo invicto?"... Nos asaltó esta duda viendo tanto nervio, tanta imprecisión y tanto descontrol en el puntero. En los primeros 15 minutos, Humberto Donoso, que se ha venido viendo muy sólido, tuvo tres fallas consecutivas, demasiado vistosas, y que bien pudieron costarle mayores sinsabores. Desde el comienzo ese bloque defensivo azul estuvo vacilante, confirmando que Sergio Navarro, con toda su experiencia y capacidad, se siente incómodo frente a Betta, y que a Contreras y a Donoso no les acomoda jugar frente a delanteros chicos como Leal, Miranda y Alcaíno.

Esto fue lo que puso de mal humor e intranquilos a los universitarios, aún antes de que el referee incurriera en algún desacierto. Ya sobre el cuarto de hora, vino lo demás. Lo que nos pareció un foul penal a Carlos Campos, que el árbitro no estimó como tal. El gol de Everton. Un tiro de Alvarez (conectando servicio libre de Leonel Sánchez) que dio en un poste. Y una sucesión interminable de errores, de desinteligencias, de protestas, la mayoría de las veces sin razón.

A un equipo disminuido ocasionalmente por tales factores, Everton hizo frente con tranquilidad y con criterio. Tratando de no gastarse en pugnas ardorosas en las que, por la contextura de sus atacantes, tendría que sacar el peor partido. Hay cosas que no trascienden al público. Por ejemplo, eso de que Hernán Martínez y Rodolfo Leal no se sentían en condiciones de jugar y cuya inclusión se determinó sólo en el momento de uniformarse. Doble razón entonces para que el cuadro de Viña dosificara sus energías y para que Eladio Rojas se mantuviera más en función de defensa que de apoyo, respaldando aquélla y cuidando la pelota para darla bien servida.

La tendencia de Alfonso Sepúlveda a constituirse en sexto forward, acentuó esa cautela del motor viñamarino, lo contuvo atrás, lo hizo ceder un campo en que comúnmente manda él. Por eso la "U" se vio dueña del terreno, pero por eso también los contraataques evertonianos resultaron peligrosísimos. Porque Eladio entregó bien el balón con pases largos desde su posición, porque Sepúlveda dejó un claro grande en el centro, y porque la línea de "cuatro" de la "U" no estaba tan bien plantada como de costumbre.

Las intenciones ofensivas de Universidad de Chile en el primer período fueron más de forma que de fondo. Impresionaba el dinamismo de Jaime Ramírez, su buena conducción de la pelota, pero no se veía que produjera nada. Amenazaba Leonel Sánchez con sus disparos de izquierda, pero una sola vez el balón llegó al arco y ésta, al cuerpo de Ricardo Contreras. Como siempre, se veía fogosidad en Campos y el paraguayo Godoy, pero tampoco conseguían crear esa visión de buen fútbol, de macicez, de oportunidades que es frecuente en el conjunto estudiantil.

Aparentemente, el 1 a 0 parcial era demasiado generoso para Everton. Penetrando en todos esos detalles, resultaba explicable, pasando por alto aquella incidencia en la que desde doce pasos —si se hubiese sancionado el penal a Campos—, Universidad de Chile pudo hacer un gol. Everton lo hizo en una buena maniobra de Manuel Rojas, Betta y Miranda, que finalizó este último encima del arco, y tuvo dos o tres entradas peligrosísimas, de contragolpe.

A los 18 minutos del segundo tiempo, se le dio al partido el tiro de gracia, cuando todavía se esperaba que la "U" levantara su juego. Tenemos una idea personal de la incidencia que motivó la expulsión de Carlos Contreras y que enardeció el ambiente ya caldeado. Para nosotros, muy bien ubicados con respecto a la jugada, fue simple casualidad —y fatalidad— que el defensa encontrara la espalda de Manuel Rojas cuando saltó a cabecear una pelota y levantó una pierna. El hecho de que cabeceara nos indica que estaba preocupado de eso y no de hacer el foul. Pero como lo que vale no es nuestra apreciación, sino la del referee, Con-

EL PARTIDO DE UNIVERSIDAD DE CHILE CON EVERTON NO DIO NADA DE LO QUE PROMETIA. AL PUNTERO PARECE PESARLE SU CONDICION DE INVICTO. (Comentario de AVER).

Síntesis del juego de ataque de Universidad de Chile: centros altos para que cabeceen Campos o Godoy, pero que generalmente quedan en manos del arquero, cuando no de los backs. En el grabado quedó registrada una escena del álgido período cuando con nueve hombres la "U" buscó desesperadamente el empate; Donoso se ha hecho presente también en el área evertoniana, cuando Contreras se queda con el balón, asediado por Campos.

treras fue mandado a los camarines.

Si la gente de la "U" —tanto la de la cancha como la de las tribunas— se había mostrado vehemente, agitada, inconsecuente, arreció en sus demostraciones a partir de allí. Cundió la mala educación en las graderías y la nerviosidad y el mal humor en el césped. A los 23 minutos, Sánchez y Miranda tuvieron su escaramuza y también fueron enviados a las duchas antes de tiempo. (En este caso, nos pareció improcedente la expulsión del evertoniano; él hizo un foul común y corriente, sancionado por el referee; el delantero estudiantil replicó con un vistoso taconazo, al que Miranda no replicó, por el contrario, se puso de manos en caderas esperando la resolución referil.)

Como fútbol, el partido estaba desquiciado definitivamente. Bajó todavía de nivel —si todavía podía bajar— cuando se sancionó a Humberto Donoso con penal sobre Manuel Rojas, decisión que los ofuscados players estudiantiles resistieron vivamente, y que hicieron a la hinchada prepararse para el "ataque" final. (No apreciamos infracción del defensa estudiantil; más nos pareció que Rojas cayó agotado por el largo pique que dio desde su propio campo —lo que exime al árbitro del cargo que le hicieron de que había existido un off-side previo— en el momento en que Donoso estiró una pierna para sacar esa pelota.)

Ese fue el momento culminante del partido. Cuando se logró hacer ejecutar la sentencia, y mientras Betta acondicionaba la pelota, se estaba anticipando todo un acontecimiento: caía allí, definitivamente, el último invicto del torneo. Pero el puntero evertoniano golpeó muy mal el balón, enviándolo a las manos de Astorga. La duda entonces subsistía, porque en partido de 1 a 0, nada está resuelto hasta el último instante. Y tanto es así que justo cuando se llegaba a la hora reglamentaria de término (había muchos descuentos), Alfonso Sepúlveda consumó la proeza de empatar, al liquidar un entrevero que se produjo luego que Alvarez sirvió tiro libre en las proximidades del área. Proeza porque las pocas oportunidades que había tenido Universidad de Chile habían pasado hacía rato, porque estaba jugando con nueve hombres y con la moral muy decaída. Y porque empatar significó muchas cosas: salvar la bicondición de puntero e invicto (el otro líder ya había caído en la cancha vecina), entre ellas.

La defensa de Everton y la mayor tranquilidad con que afrontó un pleito que se dio áspero, merecían los dos puntos. El ánimo con que Universidad de Chile disputó su chance, la hacían acreedora a la sanción de perderlos.

Campos trata de cabecear el balón, pero ya se lo ha asegurado el arquero Contreras. El ataque de la "U" fue bien contenido por los evertonianos y limitado por su propia desorganización.

"ALONSO e HIJOS"

se complacen en presentar a los deportistas en general sus famosos zapatos de fútbol:

"SUPER ALONSO"

M. R.

Zapatos "SUPER ALONSO", cosidos, cuero box-calf, de primera, con refuerzos negros al costado, punta blanda, toperoles 4 x 2, cónicos, montados sobre base de fibra, del 38 al 43 E° 14,50 par.

"ALONSO ESPECIAL"

M. R.

Zapatos "ALONSO ESPECIAL", cuero box-calf, de primera, punta semiblanda, toperoles 4 x 2, cónicos, montados sobre base de fibra, del 36 al 43 . . . E° 13,50 par.

Zapatos modelo "000", cuero box-calf, de primera, punta semiblanda, toperoles 4 x 2, cónicos, montados sobre base de fibra, del 36 al 43, E° 11,00 par.

Zapatos modelo, una pieza, reforzados, cuero box-calf, de primera, punta dura, toperoles 4 x 2, cónicos, montados sobre base de fibra, del 36 al 43 . . . . . E° 8,50 par.

GRAN SURTIDO

Camisetas de fútbol, en Raso, Gamuza, Brin. Medias, Pantalones, Pelotas, Protectores, Rodilleras, Tobilleras, Musleras, Vendas, Redes para arcos, Copas, Trofeos, Pitos, etc.

Mesas de pimpón de la afamada marca "Asima".

UNICOS VERDADEROS FABRICANTES

"ALONSO e HIJOS"

Alameda B. O'Higgins 2815 - Teléfono 90681

Casilla 4640 - Santiago.

REEMBOLSOS A PROVINCIAS SIN NINGUN RECARGO.

"CRACK"

La pelota que designó la FIFA para el

Campeonato Mundial de Fútbol,

Copa Jules Rimet 1962, Chile.

Modelo patentado N.° 607, de uso exclusivo de su fabricante, y su nuevo sistema de válvula, patentado en Chile, N.° 17.257.

CUSTODIO ZAMORA HONORATO

Nuevamente elegida por la Asociación Central de Fútbol de Chile para todas sus competencias 1961. Cueros manufacturados en Chile, especiales para balones "CRACK", por Salvador Caussade.

Pedidos solamente por mayor:

Olavarrieta 3706, Fono 54371, Casilla 135, San Miguel, SANTIAGO.

EL RECORD ETERNO

(VIENE DE LA PAG. 6)

marca mayor al no mediar una fisura al talón de Aquiles, que lo afectó definitivamente. La marca de 14.94 se mantuvo como diez años en calidad de record sudamericano, hasta que fue superada por un centímetro en Argentina.

Su estilo era el clásico de la época, el que le inculcó Strutz, y Conrads insiste que él no estaba dotado físicamente para ser campeón en esa especialidad. Que fue un velocista malogrado y que en el foso del lanzamiento lo destacaron sus piernas rápidas, su velocidad explosiva y la sincronización de su disparo. Era corredor de 11 segundos en 100 metros.

No estaba bien dotado, pero la constancia y la devoción, llevado de la mano por un maestro inolvidable, lo hicieron astro atlético.

DON PAMPA.

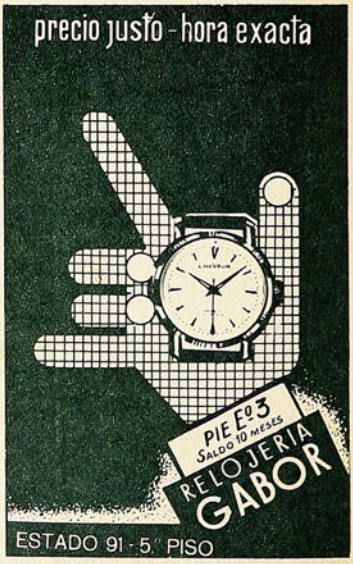

JUEGA BIEN

EN la lista de preseleccionados entregada por Fernando Riera, para futuros compromisos internacionales —huelga decir que la meta máxima es la Copa del Mundo—, figuran cuatro zagueros izquierdos. Entre ellos Juan Pérez, hasta el año pasado en Rangers y ahora en O'Higgins. Junto a él, Sergio Navarro, Sergio Valdés y Oscar Montalva.

A la larga tendrán que quedar solamente dos, ya que la lista de inscripciones definitiva consulta veintidós firmas. Hasta ahora, Navarro ha sido poco menos que inamovible, capitaneando incluso la selección en esos pleitos celebrados con peruanos, alemanes y brasileños. Valdés se ha constituido en el suplente obligado, alternando también en diversas contiendas, como así mismo en la gira de hace un año por canchas europeas. Tal es el panorama para aquellos que pretenden encontrar un hueco para el Mundial y muy especialmente para el muchacho de O'Higgins, ubicado sugerentemente por el coach nacional en un tercer lugar, que tiene mucho de antesala, estímulo y esperanza.

En una palabra, el asunto es difícil.

Repetidamente hemos dicho que "se está jugando mejor" y entre las razones llamadas a justificar esta suerte de slogan, que caracteriza el torneo presente, no hay duda que una de ellas es el acicate que significa para todos el poder participar en el intenso ajetreo internacional que se avecina. La selección se ha convertido en un sueño común y tras esa quimera se advierten ya una serie de superaciones tan estimables como la de Juan Pérez. El resto corresponde a las aptitudes que siempre lució desde aquellos días en que protagonizó en Rangers uno de los peregrinajes más variados de nuestras luchas caseras.

En el once talquino, Pérez conoció casi todos los números y recorrió las más diversas funciones. Fue marcador de punta en los costados, mediozaguero, insider y wing. ¿Por qué? Porque juega bien. Es la razón que daban los entrenadores para explicar su inclusión en líneas y misiones distintas con un jugador que aprecian como solución semanal para cualquier problema o cualquier ausencia. Y cosa curiosa, siendo un buen zaguero, sus desempeños ofensivos resultaban más que aceptables y repetidamente se alzó como el mejor engranaje del quinteto rojinegro. O sea, que posee una ductilidad muy útil y evidente. Además es bastante rápido y domina las dos piernas. Y por si fuera poco, exhibe una personalidad que no es común en el futbolista medio chileno.

No se arredra ante nada, acepta el riesgo que quiera encomendarle el entrenador y suele ofrecerse gustoso para salir de su puesto si el planteamiento a seguir así lo requiere. ¿Tú jugarías de insider adelantado? Claro que sí. ¿Y de half de apoyo? También. Diálogo frecuente, que lo llevó a convertirse en pieza utilísima y que le sirvió de mucho para perfeccionar su juego y acoplar a lo natural una serie de recursos y progresos interesantes. Por eso, sus compañeros lo bautizaron cariñosamente con un apodo muy simpático y muy nuestro: el "Pechuga" Pérez. Y en el fútbol nuestro hacen falta elementos así, de firme personalidad, de fe rebosante, con pechuga...

Entre los defensas laterales hay dos tipos bien definidos. El que se limita a marcar, sin meditar mayormente en la entrega y el que tiene condiciones suficientes para quitar y apoyar. Pérez encuentra cabida entre estos últimos y es corriente verlo avanzar con el balón hasta las últimas posiciones para servirlo con justeza o proyectar centros de riesgo. Y puede hacerlo porque tiene velocidad para volver, porque es de los que recupera una posición con presteza y porque la cercanía de Federico Vairo —canchero, exuberante y de generosa calidad futbolística— le están sirviendo considerablemente para destacar como algo más que un simple marcador de punta que se pega al wing adversario. El zaguero de O'Higgins ha venido a confirmar que en ese puesto, tan despreciado por muchos, también se puede lucir con la galanura de otras misiones más apetecidas.

JUMAR

JUAN PEREZ, UN DEFENSA DUCTIL QUE QUITA Y APOYA

MAS EXIGIDO, PERO GANÓ

ELOY FUNEZ RESULTO RIVAL ADECUADO PARA VER A DOMINGO RUBIO, EN DIEZ ROUNDS COMPROMETIDOS. (Comenta Jumar.)

Entra al ring, sonriente como corresponde a quien lleva consigo grandes ilusiones, Alfredo Cornejo. Debutó en el profesionalismo de manera demasiado fácil y rápida como para especular sobre su porvenir.

APARENTEMENTE, Domingo Rubio resultó perjudicado con el cambio de rival —primero se había anunciado a José Garro y finalmente vino Eloy Funez—, pero en el fondo se vio beneficiado y es preferible que las cosas se hayan presentado así, porque lo que interesa es verlo exigido, medir bien sus verdaderas posibilidades, consignar con certeza hasta dónde puede llegar.

Eloy Funez es un mendocino de pegada y con experiencia, un pluma sumamente ducho y con el oficio suficiente como para aceptar el ritmo que más le conviene sobre el ring. Por de pronto, no es hombre que salga a gastar energías ni a derrochar golpes. Cauteloso y astuto, aguarda siempre la oportunidad para lanzar su derecha y mientras tanto hostiga y entretiene con una izquierda monocorde, pero inquieta. Así estuvo casi todo el combate, ganando dos vueltas y emparejando otras dos, pero sin evitar que el nacional acreditara en el puntaje la diferencia suficiente como para merecer el veredicto.

Rubio tuvo que buscar mucho a Funez, cauteloso y defensivo. En el grabado, el pugilista nacional ha tocado con la izquierda y repetirá el golpe de la misma mano, mientras el argentino se agazapa y se cubre.

GANO RUBIO y ganó bien, ya que tuvo cuatro rounds bastante amplios y dos con ventaja leve, amén de que llevó la ofensiva a lo largo de toda la pelea. El nuestro hizo el gasto, ésa es la verdad, ante un rival que lo superaba largo en años, en experiencia y en ring. Es una de las razones —acaso la principal— por la cual el mendocino terminó en pie, pese a que varias veces sintió el castigo a la línea baja y en otras se vio cruzado arriba por izquierdas, que Rubio repite con mucha variedad. Pero ya está dicho que el visitante es hombre canchero y en cambio el de casa recién empieza y poco a poco irá hacia arriba. En esos momentos en que Funez sintió el castigo, Rubio se quedó un poco, tuvo miedo de arriesgar, prefirió asegurar el segundo golpe, temeroso al parecer del contragolpe de un contendor impasible y sagaz.

Bien elegido el rival, porque éstos son los trances que convienen a una promesa tan firme como Rubio, y a quien por edad e inexperiencia no puede exigírsele que brinde triunfos espectaculares en cada presentación. Si su faena careció esta vez del brillo que estremeció al Caupolicán la noche que noqueó a Juan Carlos Lima, ello se debió en gran parte a la característica del adversario y a las largas semanas que el joven pluma estuvo inactivo por el receso obligado de las veladas profesionales. A Rubio no le convienen estas pausas, porque ha tomado el boxeo con cariño y entrena con dedicación, de modo que lo ideal sería verlo quincenalmente, irlo midiendo con adversarios de capacidad progresiva, despertar en él la ilusión de una realidad sonriente.

Particularmente nos gustó mucho su trabajo en el quinto y el séptimo asalto. Ahí fue donde inclinó el pleito a su favor, ya que fueron dos vueltas

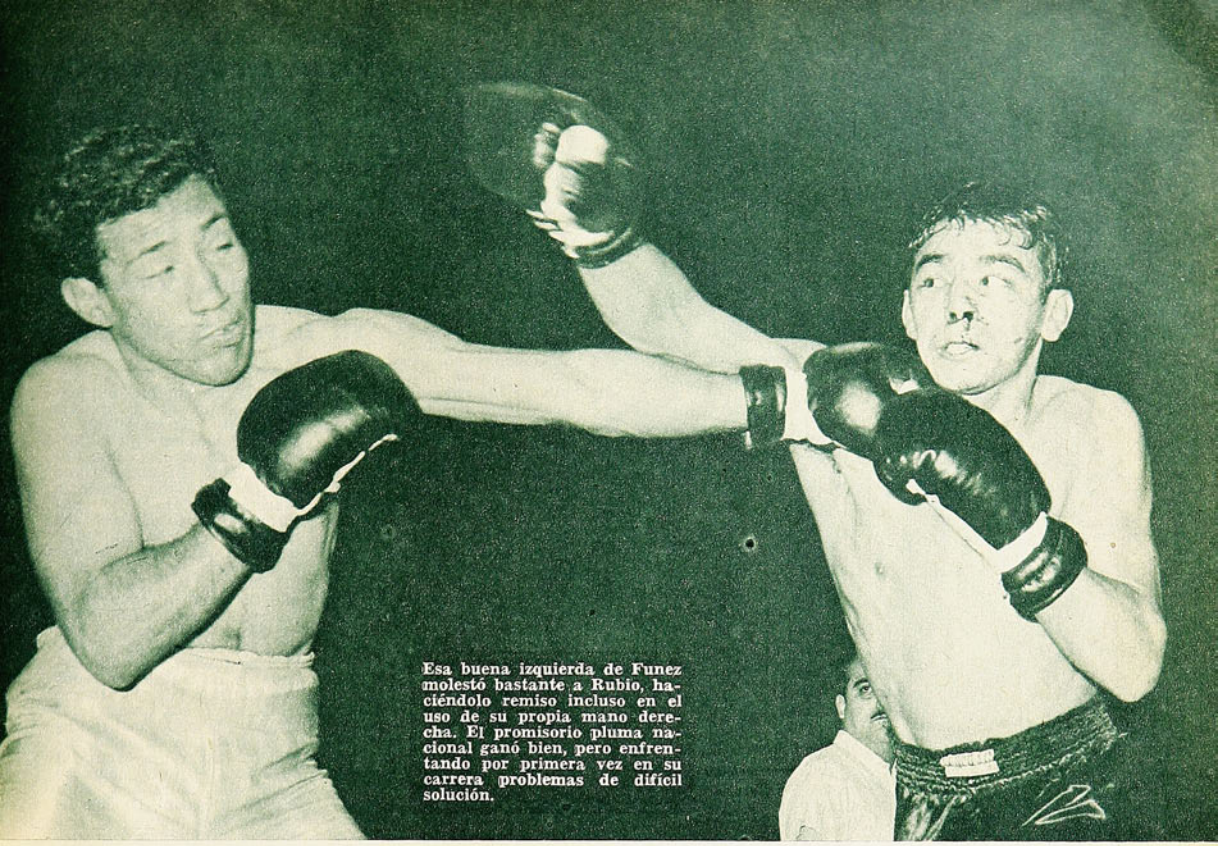

Esa buena izquierda de Funez molestó bastante a Rubio, haciéndolo remiso incluso en el uso de su propia mano derecha. El promisorio pluma nacional ganó bien, pero enfrentando por primera vez en su carrera problemas de difícil solución.

categóricas, amplias, casi impecables. En esos asaltos castigó con ambas manos, de preferencia con la izquierda, pero matizando su ataque tanto al rostro como al abdomen, repitiendo sus latigazos y sincronizando golpes y esquives con natural precisión. Ese es el Domingo Rubio que todo el ambiente estimula con cariño, en estos instantes en que el pugilismo chileno acusa una orfandad de valores que entristece. Hábil, con un sentido innato del esquive y el punteo, bien perfilado para sacar las manos o cambiar golpes a pie firme, Rubió confirmó ante Funez que se justifica la simpatía con que se sigue su trayectoria. Y repetimos que es preferible que en el segundo round haya recibido ese recto que lo hizo sangrar de la nariz y que en el sexto haya soportado a pie firme otras derechas secas y contundentes. Los triunfos fáciles suelen mover a en-

ALFREDO CORNEJO, UN DEBUT ESPECTACULAR QUE ANTICIPA POCO.

gaño y son los contendores serenos y complicados los llamados a dar la pauta más aproximada del futuro de un muchacho que a los dieciocho años hace ya sobre el ring lo que muchos astros a esa edad no insinuaban.

EL DEBUT DE CORNEJO

ALFREDO CORNEJO no olvidará tan fácilmente su debut como profesional. El anunciador lo presentó como Alfredo Muñoz..., ganó por K. O. al primer round y su adversario debió ser retirado en camilla.

A primera vista un debut espectacular, casi cinematográfico. Pero... poco o nada es lo que puede anticiparse, porque, al margen de la escasa duración del combate, se eligió un contendor que le hizo un flaco servicio, un contendor que no mostró nada y que incluso mueve a pensar que ese asunto de las pruebas de suficiencia sigue siendo un trámite sin mayor seriedad.

Por eso decimos que Juan Carlos Muñoz, lejos de favorecer a Cornejo, le causó un perjuicio. Cruzado por una izquierda neta al mentón, el argentino cayó a la lona visiblemente conmovido y permaneció en ella a través de largos minutos, sin que médicos ni ayudantes consiguieran su recuperación. Posteriormente fue trasladado a la Asistencia Pública, donde precisó de algunas horas de atención y reposo para volver a la normalidad. Alfredo Cornejo siempre ha sido un pugilista sumamente hábil, más técnico que agresivo y que gusta del contragolpe. Esta vez salió de su rincón decidido a llevar la iniciativa y fue así cómo, a través del par de minutos que el trasandino estuvo en posición vertical, el nuestro lo vapuleó sin la menor cautela, aceptándo el cambio de golpes, apurando el ritmo en acelerado trajín. Una derecha arriba y esa izquierda neta al mentón pusieron término a la escaramuza antes de cumplirse la primera vuelta. ¿Ha ganado Cornejo en reciedumbre? ¿Piensa afrontar el profesionalismo con otras armas? ¿Estamos en presencia de una metamorfosis interesante? Todo eso encontrará respuesta más adelante. Por ahora nada puede afirmarse, ya que la diferencia de recursos explica la espectacularidad del desenlace y priva de un elemento de juicio más valedero para ampliar conceptos sobre quien descolló en el amateurismo como figura de excepción.

JUMAR.

DEL DEPORTE EXTRANJERO

ANGEL DE CARA

OMAR SIVORI, UN MALABARISTA QUE CONVENCE EN EL FUTBOL MODERNO

Sívori sonríe a las tribunas cuando gallardamente entra al campo para ofrecer una de sus acostumbradas sesiones de malabarismo. Las medias caídas —según él—, para proteger sus tobillos de los guerrilleros.

(Con datos de la prensa europea. Redactó CARACOL)

EL fútbol sigue su avance mundial en doble dirección. Por un lado asalta las regiones y continentes que hasta el momento se mantienen inmunes a su sortilegio, y por otro, obliga a su crecimiento impregnando de mayor interés y entusiasmo, sin treguas, sin descanso, a los países que ya tiene bajo su dominio. El fútbol siempre avanza, y no está lejano el momento en que se cumpla la profecía del crítico inglés Geoffrey Green: "Algún día todo el mundo estará jugando fútbol". No se sabe aún la forma concreta que en lo político tomarán las nuevas naciones africanas que consiguieron su independencia, borrando el área colonial; lo único cierto es que algunas ya juegan fútbol, y otras lo empezarán a hacer. El fútbol avanza en forma incontenible. Nada habrá que lo sujete. Y junto con este fervoroso crecimiento expansional, nacen los nombres de los que configuran la casta real de este deporte. Son los "cracks". Los ídolos. Los héroes de las gestas nacionales e internacionales. Los que a diario se les señala con el dedo. Los inconfundibles maestros. Las "vedettes" que el público premia con aplausos y vítores y encima paga por ver. Hombres que pasean su fama por cualquier continente, seguros de que hay miles de ojos que los quieren ver. Así como se abren los palacios de los reyes para hacerles honor. Son los artistas del balompié. Como lo es Omar Enrique Sívori, un hijo del arrabal argentino, que nació dándole a una pelota de fútbol, hace 25 años.

El duro empedrado de las calles o los desiguales terrenos de sitios eriazos fueron las pizarras de sus primeras letras en lo que a técnica se refiere. Allí aprendió el arte de dominar la ya casi legendaria pelota de trapo, que se hacía con la media, que se robaba a la hermanita, para darle gusto a la inquietud y a la inspiración; la de papel o la de goma. Viejos tiempos que Sívori recuerda con cariño, porque sin ellos, sin ese silabario que la vida le abrió en medio de la calle, no sería hoy el "astro rey" del fútbol en Italia.

Siendo adolescente todavía, formó en la delantera de uno de los equipos de mayor prosapia en la historia argentina: River Plate, y siendo igualmente joven, formó en ese equipo albiceleste que ganó el Sudamericano del 57 en Lima. Junto a Macchio y Angelillo, conformó ese trío central que hacía goles y daba estocadas, pero que nunca dejó de lado el florilegio artístico y deslumbrante. Un terceto al que se llamó "El trío de la muerte" o los "Tres ángeles de la cara sucia". Sus hazañas remontaron el cielo y se fueron en viaje encima de las nubes por todos los confines de la tierra. Italia abrió sus arcas y los atrapó, abriendo las fauces de su fútbol espectáculo. Sívori fue a parar a Milán, al Juventus, el muy poderoso team que entrenaba otro gaucho: Cesarini. De pibe del arrabal, en menos de seis años, a millonario. Un sueño, pero al mismo tiempo una realidad. Trescientos sesenta millones de pesos chilenos costó su transferencia. La más alta cantidad pagada hasta entonces por ejercer derechos sobre un ser humano a quien sin embargo se dejaba en la cancha, libre como un pájaro, para que accionara a su entero albedrío.

"¡Sívori! ¡Sívori!", fue el nuevo grito de las canchas. Y se llenaron los estadios, por ver al magistral malabarista. Al hombre que escapa a todas las definiciones. El jugador que hoy en día combate por donde vaya o hable la testarudez de los técnicos italianos que no conciben otro fútbol que el eminentemente defensivo.

—Cuando el fútbol italiano deje de encerrarse bajo "el cerrojo" —manifiesta Sívori—, entonces recién podrán entrar a conversar en los torneos mundiales.

Sívori es un enamorado del fútbol moderno, pero un fútbol donde los sistemas y las tácticas convergen a dar primacía al proceso ofensivo. Por sustentar esta idea y no dar su brazo a torcer se le dejó fuera del equipo, a comienzos de este año. Boniperti, su compañero de línea, capitán de la "azzurra", y el jugador más popular entre los nativos, quería "el cerrojo" para el Juventus. Como Boniperti es hombre influyente, se jugó con "cerrojo", y Sívori pasó a ser un espectador más metido

SUCIA

El túnel. La jugada que lo ha hecho famoso y lleva a la desesperación a sus rivales, que se sienten torpes y rebajados en su dignidad, ante tamaño y astuto recurso.

en las graderías. El equipo anduvo así a los tumbos. Un día, Sívori le dijo al presidente del club: "Si dejamos de lado este afán desmedido de defendernos, retrasamos a Boniperti como volante y entra Sívori, todavía podremos aspirar al título". Pasó una semana, dos y al filo de la tercera, el presidente reunió a la comisión técnica. Había recordado lo que le dijera Sívori, y consiguió que se pusiera en práctica la idea. Así se tomó la revancha de Boniperti, para bien de "Juventus", que empezó a apilar puntos y terminó clasificándose campeón 1960-61.

Mucho se puede discutir sobre Sívori. Su mentalidad. Su carácter. Pero una cosa es indiscutida. Su capacidad futbolística. Posee gracia en el dribbling, donaire artístico en la ejecución del pase, y vivacidad en la combinación improvisada. Preciosismo, sin perder el sentido de la efectividad. Es goleador, trabajador, organizador y finalizador. En la reciente gira del seleccionado argentino por Europa, jugó contra su ex divisa, y esa tarde en Florencia se dio el lujo de hacerles "el túnel" a cada uno de sus ex camaradas. Eso del túnel es una de las clásicas jugadas del pequeño Omar, de 1,68 m. de talla, que consiste en pasarle el balón por entre las piernas al adversario. Es un hombre de contrastes. Siendo chico, todo lo hace a lo grande en la cancha, y su mejor amigo es el gigante galés John Charles. Una pareja disparej

GENIO Y FIGURA DEL PIBE DEL ARRABAL ARGENTINO, QUE HOY REINA EN GLORIA Y MAJESTAD EN ITALIA

ja por donde se le mire, pero profundamente fraterna. Cuando Charles llegó al "Juventus", todo el mundo se preguntaba ¿cómo lo irá a recibir Sívori? Se suponía que el buen éxito de John Charles en Italia dependería en mucho de la reacción de Omar, quien veía llegar a sus dominios a otro "as" de excepcional pedigree, que bien podía robarle su gloria. Pero Sívori le dio la importancia que el grandote se merecía, y desde el primer partido lo llenó de pelotas y le brindó su más sana amistad.

Ya dijimos que Sívori es hombre de contrastes. En la cancha es capaz de enfurecerse ante los desmanes de un guerrillero que trata de quebrarlo en cada intento de despojarlo de la pelota. De interpelar e insultar a un juez que hace la vista gorda cuando los fouls lo dejan en tierra, pero, al mismo tiempo, es capaz de tenderle la mano a un compañero o a un amigo en las más difíciles circunstancias. Desde hace años ayuda económicamente al ex internacional italiano, Mucinelli.

Su pecado es hablar mucho. Es el primero en reconocer que quien mucho habla mucho yerra y gana enemigos. Pero no calla. Al finalizar un match contra Francia, no bien salió del vestuario, preguntó a los periodistas franceses: "¿Cómo se llama ese energúmeno que me dio tantas patadas?" Se refería al defensa galo Baratto. Cuando le aconsejaron hablar menos, respondió: "No puedo. Estoy entrenando para cuando llegue el caso poder decir todo lo que debo del entrenador del "Internazionale" Helenio Herrera. Después seguiré hablando de él hasta que muera. Si el fútbol italiano está ahora como está, en actitud defensiva, es por causa de Herrera. Este, al revés de Di Stéfano, no ama el fútbol. Ama el dinero".

—¿Se siente feliz de ser un hombre rico?

—¿Yo rico? Yo no. John Charles es rico. Canta en los más elegantes y mejores cabarets y posee una villa en

(Continúa a la vuelta)

TORREMOCHA

AL SERVICIO DEL DEPORTE

REEMBOLSOS RAPIDEZ

FUTBOL

Juego 10 camisetas, en raso EXTRAGRUESO, con números	$ 34.000
Juego 10 camisetas, en gamuza EXTRAGRUESA, con Cuello	$ 25.500
Pantalón en COTTON YARUR, con cordón azul, blanco y negro	$ 800
Pantalón en piel, con hebilla y elásticos, tipo profesional	$ 1.200
Medias en lana EXTRAGRUESA, en varios colores	$ 1.550
Pelota N.º 5, legítima, marca "CRACK". Autorizada por la Federación de Fútbol	$ 13.000
Zapato tipo especial, exclusividad de la casa, cosido	$ 10.500
Juego redes para arcos, medida reglamentaria, lienza gruesa	$ 26.000

BASQUETBOL

Juego 10 camisetas, GAMUZA peinada, marca YAT, tipo americano	$ 19.500
Pelota N.º 6, legítima, marca "CRACK", oficial, de 18 cascos	$ 16.000
Soquete en lana gruesa, media caña, tipo americano	$ 1.350
Zapatilla "FINTA" Sello Azul, 38 al 44, suela aprensada	$ 5.500
Zapatilla "PIVOT" Sello Azul, 38 al 44, plantilla esponja	$ 3.500
Pantalón en PIEL YARUR, con hebilla y elásticos	$ 1.200

LOS ARTICULOS QUE VENDE "CASA TORREMOCHA" SON TODOS GARANTIDOS POR SER DE PRIMERA CALIDAD.

En reembolsos enviados por avión se pide el 30% anticipado.

SAN PABLO 2045

TELEFONO 65488 CASILLA 3545

CON LOS FRIOS LLEGAN LOS DOLORES...

pero pueden ser aliviados rápidamente con

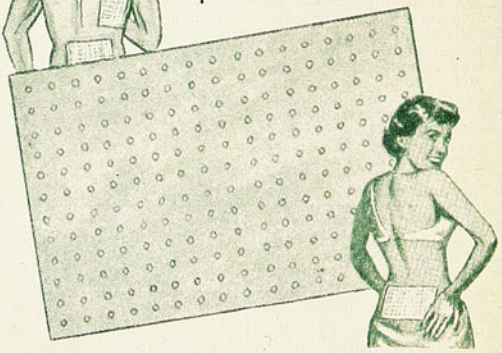

EMPLASTOS (Parches Porosos) de

ALLCOCK

Se aplican con facilidad, producen una grata y durable sensación de bienestar y calor y ¡son inofensivos! Exija el legítimo.

Para dolores de espalda, congestión al pecho, dolor de cintura y otros dolores musculares. M. R.

VIENE DE LA VUELTA

la Riviera. Yo no tengo nada (?).

Sívori ha cambiado mucho desde su llegada a Italia. La experiencia le fue enseñando a portarse en lo civil y en lo deportivo. Sólo algunos atisbos de mal humor en las canchas empañan su conducta. Por eso se le está queriendo cada día más. Si no entran a tallar los imponderables, será una de las grandes figuras que nos envíe el fútbol europeo para nuestro Mundial del 62. El incomparable Sívori, el hombre que no juega al fútbol como un consumado prosista, sino que con las licencias del más excelso poeta.

CARACOL.

GIRANDO EL GLOBO

VIENE DE LA PAG. 7

—Objeto redondo con el que uno quisiera poder jugar a los ochenta años.

¿Contrato?

—Algo que los clubes no quieren firmar por 20 años.

¿Real Madrid?

—El paraíso blanco.

¿Linesman?

—El que afina o desafina al árbitro.

¿Arbitro?

—Señor, de los que generalmente dicen, los que pierden, que fue el jugador número doce del equipo vencedor.

¿Conductor?

—Jugador muy importante, si hay diez dispuestos a ser guiados.

¿Peso?

—Una pesadilla.

¿Internacional?

—Halago en la juventud y elíxir de larga vida en la madurez.

¿Concentración?

—Inyección de confianza para los hinchas.

Todos los deportistas usan...

DOLLY PEN

DESODORANTE sólido "TRANSPARENTE"

EL DESODORANTE DEL AÑO

PARA TODO EL AÑO

Representantes para Chile

LABORATORIO MAVER

Malaquías Concha 0354, Casilla 2601, SANTIAGO

SIN VARIACIONES

UNION CALERA Y SAN FELIPE, VENCEDORES DE LA JORNADA, MANTUVIERON SUS POSICIONES DE PRIVILEGIO. CAMBIOS SOLO EN EL TERCER PUESTO Y EN EL ULTIMO.

(Notas de AVER.)

UNA jornada normal del Campeonato de Ascenso. Con todo lo que es propio de esa división. Encuentros ardorosamente disputados, ardor que desborda en la vehemencia, muchas veces, como ocurrió esta vez. Un líder que no claudica. Una tabla que no presenta variaciones substanciales. Y más de una demostración de que la serie de promoción se alarga los pantalones. Bastaría un solo dato. En el Estadio Municipal de La Calera, 6.408 personas (E° 2.772,40) vieron el match del conjunto local con Coquimbo Unido. Asistencia superior a la que se registró en cada uno de los encuentros de primera división, con la sola excepción del de Colo Colo con Universidad Católica. Hay otra referencia sugerente. Unión Calera llevó 1.004 socios, La Serena 936, Coquimbo Unido —que jugó como visitante en la ciudad del cemento, a centenares de kilómetros de su puerto sede— 699, y Lister Rossel, uno de los últimos de la tabla, 545...

LA TABLA quedó más o menos como estaba. El puntero absoluto mantuvo inconmovible su posición, derrotando a los porteños del norte por 2 a 0. No contó esta vez el líder con el talento conductor de René Meléndez, con lo que su juego no pareció tan ordenado como de costumbre, pero de todas maneras cumplió performance satisfactoria. El pequeño puntero derecho Torres anotó los dos goles del vencedor.

Tampoco hubo alteración en la escolta del líder. Unión San Felipe, para muchos el mejor de los doce cuadros de la División de Ascenso, encontró resistencia limitada en Iberia. El segundo de la tabla tuvo un comienzo realmente auspicioso, poniéndose en ventaja de 2 a 0 antes de los 10 minutos, pero acaso esto mismo relajó su esfuerzo, lo hizo ablandar su juego y permitir con ello el equilibrio de las acciones. Sólo al finalizar el partido volvió Unión San Felipe a mostrar los perfiles que lo han destacado en el torneo 1961, asegurando su conquista.

La primera variación del cómputo se produjo en el tercer casillero. Allí estaba la semana anterior Coquimbo Unido, que bajó ahora al quinto puesto al ser derrotado por los caleranos. Universidad Técnica y Deportes La Serena, vencedores de la jornada, pasaron a ocupar la tercera clasificación transitoria.

LOS estudiantes técnicos pasaron por muchas angustias en el primer período. Ñublense resultó un visitante osado y duro, que llegó a ponerse en ventaja de 2 a 0, con dos intervenciones muy oportunas de su puntero izquierdo Lagos. Hacía más bochornosa la situación el hecho de que el huésped jugaba con 10 hombres al conseguir su primer tanto y con 9 al señalar el segundo. El interior izquierdo Pérez se desgarró comenzando el partido y el defensa Romero fue expulsado sobre la media hora. (En este aspecto algo se equilibraron las cosas al ser enviado a los camarines también, por orden del juez, el universitario Quiroga.)

Dos equipos incompletos, en un ambiente de nerviosidad, no podían ofrecer mejor juego. Y no podía hacer el recio Ñublense más de lo que había hecho ya. A río revuelto, ganancia de pescadores. Universidad Técnica se amoldó mejor a la situación y luego de descontar por intermedio del interior derecho González, obtuvo el empate en dudosa intervención de Cazenave, resistida por los chillanejos, pero confirmada por el referee. Esta incidencia agrió aún más el ánimo de los visitantes, que, exaltados, incurrieron en vehemencias que les merecieron otras dos expulsiones. No fue difícil así a Universidad Técnica lograr el gol del triunfo sobre la hora.

La defensa de Unión Calera sigue jugando muy bien. En ella el volante Tapia, que está en primer plano en el grabado, es figura lucida, además de eficiente. Más atrás, Zuleta, un buen defensa central.

NO ESTA de acuerdo el score de 3 a 2 con lo que produjeron, en La Portada, La Serena y Colchagua. El cuadro nortino fue mucho más equipo; ofensivamente, estuvo en juego por encima de los tres goles que hizo y por encima también en defensa de los dos que le hicieron. El acercamiento de las cifras corresponde al entusiasmo de que hicieron gala los sureños y a cierta sobreestimación de su capacidad que hizo el local.

LA ULTIMA variación importante de la tabla se produjo en el extremo inferior. En donde Iberia quedó solo en el último lugar. Lister Rossel, en su campo de Linares, cumplió con un axioma del fútbol: equipo que cambia de entrenador, gana. San Bernardo Central no fue rival para los linarenses, cayendo por 3 a 0. Con su empate a 0 en Los Andes, no mejoraron su posición Magallanes y Trasandino.

USTED LO VE, LO PRUEBA Y SE LO LLEVA

ENRIQUE GUENDELMAN

SASTRERIA

ABRIGOS

CABALLEROS, TWEED ..... E° 29

SEÑORAS, DESDE ..... E° 15

NIÑOS Y NIÑITAS, LANA PURA ..... E° 14

ZAPATOS, CAMISAS

CREDITOS

San Diego 227

TABLA DE POSICIONES — 29.º CAMPEONATO PROFESIONAL DE FUTBOL

1961	Audax I.	Colo Colo	Everton	Ferro	G. Cross	O'Higgins	Palestino	Rangers	S. Luis	S. Morning	U. Española	U. Católica	U. de Chile	Wanderers	PUNTOS	LUGAR
A. Ital.		2—7		1—1	5—0	1—2	1—2	2—0	1—1	0—0		1—1		3—3	9	9.º
C. Colo	7—2		6—2	1—1	1—3	5—3		2—2			3—3	3—0	1—1	1—1	13	4.º
Everton		2—6		3—1	2—2		1—0	2—0	1—1	2—0	1—2	2—3	1—1		11	6.º
Ferro	1—1	1—1	1—3		2—1	0—2		1—0		0—2	1—4		1—1	0—1	7	11.º
G. Cross	0—5	3—1	2—2	1—2		0—0		0—1	4—1	1—3			0—2	0—1	6	13.º
O'Higg.	2—1	3—5		2—0	0—0		3—0		3—1	2—0	0—1	1—2	2—3		11	6.º
Palest.	2—1		0—1			0—3		1—1	4—1	2—1	5—2	2—1	3—3	2—1	14	2.º
Rang.	0—2	2—2	0—2	0—1	1—0		1—1				4—4	1—4	0—3	4—2	7	11.º
S. Luis	1—1		1—1		1—4	1—3	1—4				1—3	1—3	0—3	0—1	1—4	2	14º.
S. M.	0—0		0—2	2—0	3—1	0—2	1—2		3—1		3—1	1—1	0—0		11	6.º
U. Esp.		3—3	2—1	4—1		1—0	2—5	4—4	3—1	1—3		2—5		2—1	12	5.º
U. C.	1—1	0—3	3—2			2—1	1—2	4—1	3—0	1—1	5—2			4—1	14	2.º
U. de Ch.		1—1	1—1	1—1	2—0	3—2	3—3	3—0	1—0	0—0				2—1	15	1.º
Wand.	3—3	1—1		1—0	1—0		1—2	2—4	4—1		1—2	1—4	1—2		8	10.º

GOL DE CAMARIN

NO DEJO de llamar la atención lo que se hizo esperar el equipo de la Universidad Católica. Con siete minutos de retraso con respecto al réferee y a Colo Colo, entraron los estudiantes. Muchos ni siquiera habían "tenido tiempo" de atarse los zapatos. Uno de ellos, Trigilli, debió modificar el atado de sus cordones en varias oportunidades durante el transcurso de los primeros minutos.

Todavía no terminaban de acomodarse los espectadores en sus asientos, cuando la cuenta ya había sido abierta. El corner de Bello dejó parados a Olivares y Villarroel. Tampoco Veloso atinó a salir del marco para conjurar el peligro. Se aprovechó de ello Juan Ramírez, y batió la portería universitaria con toda comodidad.

—Nos pillaron fríos —dijo más tarde uno de los defensores estudiantiles.

Creemos que nunca se ha dicho tanta verdad. Jugadores hubo que empezaron a desvestirse cuando ya Colo Colo iniciaba su entrada al campo. ¿Es posible que ocurran hechos como éste en un equipo profesional? ¿Puede a esta altura entrar un equipo a disputar un match serio sin un calentamiento previo? Parece inconcebible, y sin embargo, aún ocurre.

De esta forma, quedan explicados muchos hechos. Quedan explicados muchos desgarros. Muchos goles al minuto. Creemos que ese primer gol se lo hicieron a la Católica en el camarín. Los otros dos, a la diversa disposición que mostraron ambos adversarios a lo largo del lance. Mientras Colo Colo hacía un fútbol ágil, rápido en la entrega, veloz en el desplazamiento de sus hombres, el panorama ofrecido al frente no era muy prometedor. Estatismo por doquier. En la defensa y en el ataque. Lo que venía salvando al equipo en anteriores presentaciones, la solidez de su defensa, mostró esta vez muchas grietas. La movilidad de Bello, sólo por dar un ejemplo, entendemos que merecía algo más que ese esbozo de defensa de zona que no varió en ningún momento. Por otro lado, dos jugadores adelantados, en espera de que se produzca la falla defensiva, que permita justificar el mote de "punta de lanza", resulta demasiado ingenuo ante una defensa que marcó como lo hizo ayer Colo Colo.

UNION SE VE MEJOR

OTRO PARTIDO de arrestos en el campeonato oficial de básquetbol de Santiago, como para que lo ganara uno u otro, pero al final Unión Española 68 y Luis Marambio 65.

En buenas manos el triunfo, porque el conjunto rojo se empeña en una faena de mejor marco técnico, y tuvo diez minutos de juego que es el mejor armado y productivo que ha hecho en el correr de la temporada. Por ese lapso mereció ganar, y también porque al final supo resistir el repunte vigoroso del Marambio, que es cuadro de muchos redobles de energías y acendrado afecto a sus colores.

Marambio pudo triunfar, pero, como se ha dicho, es un equipo un poco chúcaro, que se desordena y busca los caminos con esfuerzos individuales que poco fructifican.

Fue una brega que interesó con sus altibajos. Cada uno tuvo alternadamente episodios favorables en los cuales sus hombres se desplazaban bien, entraban con oportunidad y acertaban. Brega con escalones, cada cierto tiempo le correspondía subir a uno y al último se encaramó Unión Española. Mario Donoso fue figura descollante en el cuadro vencedor, el más parejo, mientras que Domingo Sibilla y Antonio Torres, con ratos buenos y malos; sin embargo, Sibilla aportó la mejor cuota de puntos: 22. Con eficaces reboteadores contaba Marambio, y esto pudo ser decisivo en el resultado si los de uniforme negro hubieran aprovechado con más visión sus ataques. Oreste fue el punto alto y Selim Zara, útil elemento.

Unión Española está en plan de campeón y se mantiene como único invicto del torneo, luego de sus triunfos sobre Marambio, Sirio, Internacional, Famae y Readi.

Dávila Baeza, el chico que viene del Ascenso, se anotó una segunda victoria. No se le asignaba opción, sin embargo ya apunta dos; esta última, sobre Universidad Técnica. Es cuadrito que se ajusta a sus medios y cumple con acierto. En cuatro días se anotó los dos triunfos, pues el jueves abatió en forma sorpresiva a Audax Italiano, que actuaba incompleto.

PREPARA EL RUGBY

LA FEDERACION de Rugby prepara su selección para próximos compromisos internacionales: en octubre irá al Sudamericano de Montevideo, y de regreso traerá a la selección argentina, para enfrentarla en Santiago.

Buena medida la de hacer jugar su equipo representativo en una competencia de los clubes locales, a fin de que se vaya armando. El domingo le tocó tarea fácil, ante un cuadro seminovato, el "B" del Country Club, al cual le tapó el terreno sembrado con "tries". 57 a 0.

Lederman, Echavarri, Campbell, Grove, Nightingale, Vela, Fox, Román, Duggan, Maxwell, Reska, Güell, Hederra, Vergara y Bascuñán son los nombres de los seleccionados chilenos, todos bien conocidos en trotes internacionales, y se espera de ellos que de aquí hasta octubre estén en su mejor forma.

Rodolfo Pincas, presidente del rugby chileno, viaja por Buenos Aires y Montevideo en trajines en favor de su deporte. Asegurará la participación chilena en el Sudamericano, la visita de Argentina a Chile, y, además, contratará entrenadores argentinos para los clubes nacionales y gestionará la gira de la selección juvenil chilena a Argentina.

Hay actividad firme en el rugby.

Primera Rueda, 10.ª fecha.
Sábado 5 de agosto, 1961.
Estadio Santa Laura.
Público: 5.958 personas. Recaudación: 3.899,40 escudos.

Referee: R. Bulnes.

AUDAX ITALIANO (5).—Nicols; Vial, Miranda, Escobar; Parra, Lespinace; Vargas, Zizinho, Ceninho, Zamora y Pérez. E: C. Campussano).
GREEN CROSS (0).—Solís; García, Edwards, Chacón; Maturana, Anglesse; Iturrate, Aravena, Albella, Díaz y Dagnino. (E: D. Pesce).
Goles: Zamora a los 24, Ceninho a los 27, Zizinho a los 36, y Zamora a los 41 del primer tiempo; Vargas a los 12 del segundo.

Referee: L. Cantillana.

UNION ESPAÑOLA (4).—Nitsche; Beltrán, Aguilera, M. Rodríguez; Reveco, Gilli; M. Ramírez, Linazza, H. Landa, Rial y F. Landa. (E: F. Villegas).
FERROBADMINTON (1).—Piturra; Manterola, Carmona, Ríos; L. Ramírez, H. Rodríguez; Fuentes, Valdés, Tapia, Molina y Villegas. (E: F. Hormazábal).
Goles: H. Landa a los 16, F. Landa a los 25, Rial a los 26, Carmona a los 43, del primer tiempo; Linazza a los 30 del segundo.

Domingo 6.—Estadio Santa Laura.
Público: 12.502 personas. Recaudación: 8.978,90 escudos.

Referee: D. Massaro.

COLO COLO (3).—Escuti; Guevara, F. Navarro, J. Gonzálex; E. Gonzálex, Ortiz; L. H. Alvarez, Valdés, Soto, J. Ramírez y Bello. (E: H. Carrasco).
UNIVERSIDAD CATOLICA (0): Veloso; Jorquera, Villarroel, S. Valdés; Olivares, Luco; Pesce, Nackwaki, M. Soto, Trigilli y Fouilloux. (E: M. Mocciola).
Goles: J. Ramírez a los 2, Soto a los 17 del primer tiempo; Valdés a los 44 del segundo.

Estadio Independencia.
Público: 4.768 personas. Recaudación: 3.291,20 escudos.

Referee: M. Gasc.

EVERTON (1).—R. Contreras; L. González, Martínez, O. Pérez; Gallardo, E. Rojas; Betta, Leal, M. Rojas, Miranda y Alcaíno. (E: S. Biondi).
UNIVERSIDAD DE CHILE (1).—Astorga; Eyzaguirre, Donoso, S. Navarro; C. Contreras, Sepúlveda; Godoy, Alvarez, Campos, Ramírez y Sánchez. (E: L. Alamos).
Goles: Miranda a los 15 del primer tiempo y Sepúlveda a los 45 del segundo.

Estadio Braden, Rancagua.
Público: 6.555 personas. Recaudación: 3.045,20 escudos.

Referee: V. Aleoíza.

O'HIGGINS (2).—Zazzalli; Droguett, Vairo, Pérez; Poza, Varela; Luna, Morales, Cabrera Zavaletta y Salamanca. (E: C. Orlandelli).
SANTIAGO MORNING (0).—Godoy; Villanueva, Lepe, Carrasco; Cruz, Cubillos; Torres, F. Rodríguez, Fuenzalida, Lezcano y M. Contreras. (E: I. Fernández).
Goles: Zavaletta a los 34 y Cabrera a los 42 del segundo tiempo.

Estadio Fiscal de Talca.
Público: 3.791 personas. Recaudación: 2.379,87 escudos.

Referee: W. Krauss.

PALESTINO (1).—Giambartolomei; Araya, Almeyda, Toro; Castañeda, Mohor; Rojas, Coll, Campos, Fernández y Castro. (E: H. Tassara).
RANGERS (1).— Rubio; Parada, Badilla, Romero; Cantattore, Catalán; Rabla, Loyola, Martínez, Arredondo y J. Sepúlveda. (E: O. Cabral).
Goles: Campos a los 44 del primer tiempo; Cantattore a los 17 del segundo.

Estadio Playa Ancha, Valparaíso.
Público: 4.960 personas. Recaudación: 2.801,10 escudos.
Referee: S. Bustamante.

WANDERERS (4).—Olivares; Valentini, Berly, Canelo; Salinas, Dubost; Méndez, Reynoso, Tobar, Díaz y Hoffmann. (E: J. Pérez).
SAN LUIS (1).—Storch; Arias, Arenas, Mena; Donoso, Fanelli; Millas, Picó, Alvarez, Rojas y Gatti. (E: R. Quitral).
Goles: Hoffmann a los 4, Díaz a los 7, Hoffmann a los 17, Gatti a los 23, y Tobar a los 30 del segundo tiempo.

SCORERS DEL CAMPEONATO PROFESIONAL:

CON 10 goles: H. Landa (UE).
CON 9 goles: A. Fouilloux (UC), J. Soto (CC) y C. Linazza (UE).
CON 7 goles: A. Tobar (W).
CON 6 goles: J. Cortés (P), L. H. Alvarez y F. Valdés (CC), R. Cabrera y D. Zavaletta (O'H), C. Campos (U), Ceninho (AI).

FUTBOL "ESPECTACULO" Y OTRAS COSAS

CONOCIDOS son los afanes de algunos de los institutos grandes argentinos por atraer más público a los estadios. Se recordará que la primera fecha del certamen hubo de suspenderse, porque Boca Juniors se negó a debutar en La Plata en contra de uno de los cuadros locales, por no poseer éste un estadio con la capacidad necesaria para recibir al poderoso equipo porteño. Lo cierto es que las recaudaciones subieron en un comienzo, siempre, del millón de nacionales cuando se presentaban River, Boca o algún otro. Pero ya es sabido que el mejor "show" para el hincha lo constituyen los triunfos, y sucede que Boca Juniors, uno de los que más se caracterizaron en su política de importar jugadores extranjeros, no ocupó desde la partida el primer lugar en la tabla. Muy por el contrario. Pese a estar plagado el plantel boquense de estrellas de todas las latitudes, el hecho de hallarse a cinco puntos del líder ha provocado un ausentismo alarmante en las tribunas. Es así cómo en su último match, celebrado en su propia cancha, contra Lanús, la recaudación correspondió a una asistencia de 14.131 espectadores. No hay espectáculo, pues, ni abajo ni arriba.

DURANTE su estada en España, River Plate había subscrito el compromiso de presentarse a jugar el tradicional trofeo "Ramón de Carranza", a celebrarse entre los días 26 y 27 de agosto, en la ciudad de Cádiz. El cuarteto participante lo compondrían esta vez, además del citado club argentino, el Atlético de Madrid, el Barcelona y el Peñarol, este último como medida preparatoria, antes de presentarse a disputarle al Bénfica de Portugal el título de la Copa del Mundo de equipos.

Hechos posteriores hicieron cambiar de opinión a los dirigentes argentinos, y cancelar este viaje relámpago. Esta actitud desagradó en los medios deportivos españoles, en modo especial al alcalde de Cádiz, que recurrió de queja al Embajador de Argentina en España, exponiéndole, entre otras cosas, el millón de pesetas entregadas a Aerolíneas Argentinas para los pasajes de ida y vuelta de la delegación. La gestión dio sus frutos al parecer, pues el equipo de River Plate concurrió a cumplir finalmente su compromiso en la Copa Carranza.

MOMENTOS antes de iniciarse el último encuentro disputado por Boca Juniors, representantes del club de deportes Green Cross hicieron entrega al presidente del club local de una artística bandeja como reconocimiento a la ayuda prestada por el club argentino con ocasión de la tragedia aérea por todos conocida. Hermoso el gesto de gratitud, mas como siempre pecado en la falta de imaginación en la retribución al favor.

Ocurre esta vez como con ocasión de la última gira de la selección chilena a Europa. Franceses, suizos, alemanes, italianos, hasta irlandeses, dejaban al presidente y delegados del equipo nacional con tamaños ojos, cuando hacían llegar trofeos impresionantes, joyas del mejor gusto y valor, objetos de arte de rico metal. Y nosotros retribuíamos tales atenciones con modestas bandejas y ceniceros "del duro metal que produce nuestra tierra, labrado en el amargo sudor de nuestros mineros"... Muy bien dichas las palabras, pero no sé por qué quedábamos siempre con un poco de amargura ante tanta modestia. Al generoso aporte del fútbol argentino, bandejas de cobre.

UN ganador absoluto tuvo nuestro Concurso de Pronósticos correspondiente a la última semana. Doña Blanca Rebolledo M., Esopo 5191, Villa Sur, fue el único concursante que acertó el 3—0 de Colo Colo sobre Universidad Católica, el 3—1 de Unión San Felipe sobre Iberia, y el total de 24 goles de la 10.ª fecha del Campeonato de Fútbol Profesional en Primera División. La vencedora debe pasar por nuestra Redacción a retirar el Vale que le dará derecho a llevar E° 100,00, en mercaderías, en cualquiera de los Establecimientos de FALABELLA.

USTED NADA PONE, SOLO GANA CON FALABELLA

participando en nuestro concurso de pronósticos 1961. Bases y premios al reverso.

MIGAJAS

POR DON PAMPA

COMO el campeonato de básquetbol de Santiago se desarrolla con una nueva fórmula: rueda por puntos de clasificación entre los doce equipos de división de honor, y luego la rueda final, también por puntos, entre los seis escogidos, se consideró que la primera perdería interés. Que llevaría el mismo propósito y discreto atractivo de las series en las pruebas de atletismo. Pero la realidad ha demostrado lo contrario, y para muestra un botón.

Unión Española y Deportivo Sirio jugaron hace poco un partido con todos los aspectos de una final de campeonato; con garra y desbordes de amor propio y superación. Y eran dos grandes a los cuales la derrota no les hacía mella, porque son de los seguros clasificados.

El básquetbol es deporte que se juega por el honor.

—*—

VINO de la región austral un pugilista araucano. Mocetón moreno de pelo duro, que entró a competir en nuestros rings con mucha decisión y agresividad. Era bravo el indio y llegó a semifondista en el Caupolicán. Una noche se topó con un adversario superior, que lo aventajaba en cualidades boxísticas y a cada arremetida lo hacía pasar en banda. Así varias veces se clavó de cabeza entre las sogas, sin perder, desde luego, su voluntad y buen humor.

En una ocasión, mirando a los cronistas del ring-side y semicolgado de las cuerdas, sonrió al ver una cara amiga y tuvo tiempo para hacer un comentario. Dijo:

—Astuto, hombre blanco.

—*—

ANUNCIO el cable la sensacional victoria del nadador brasileño Manoel dos Santos en el torneo de Tokio, superando a los más rápidos crolistas de Estados Unidos y Japón. Ganó Dos Santos por tocada de mano y al leer el cable un amigo japonés exclamó:

—Brasileño "tokió" primero en Tokio.

—*—

¡YA tenemos centro delantero para el Mundial!, gritaba uno en la tribuna del Estadio Nacional al ver a Honorino Landa hacer goles de indiscutible sello personal. De calidad propia.

"La verdad es que el joven forward de Unión Española ha estado abriéndose camino en el último tiempo con la habilidad notable de quienes van derecho a la concentración. Todo dependerá que concrete sus posibilidades, que madure y no se tuerza como otras promesas que se sintieron ases antes de serlo."

Una voz sensata hablaba al lado del hincha eufórico que alababa a Honorino.

—*—

REMACHABAN con una furia homicida los brasileños del equipo de vóleibol del "Flamengo", tanto que los llamaron "O macheteros do selva, terror do mundo".

Terribles, no titubeaban un instante en cada oportunidad de matar una pelota cerca de la red. Potentes, secos y cada uno con un brazo de bíceps abultado, a lo Popeye.

Se pensó, mirándolos y admirándolos, que Feitosa, Mazzasola y Barcelos podrían ser formidables noqueadores dedicados al boxeo.

—*—

MAURO Mina, pugilista peruano, campeón sudamericano de peso mediano, es ídolo en su país. Y con razón, porque es un campeón por los cuatro costados y ejemplo de hombre sano y elevado espíritu humano.

Con el dinero ganado en el boxeo ha adquirido una propiedad para instalar su casa y junto a ella un pequeño gimnasio con ring y todo el material necesario. No sólo para entrenarse, sino para mantener una escuela de boxeo gratuita dedicada a los niños del barrio. Allí Mauro Mina les enseñará a tirar golpes y a defenderse, a bañarse y saber comportarse. A enrielarlos en una vida honesta.

Misionero voluntario y espontáneo que bien se merece todo lo que se le admira en Lima y en el Perú.

—*—

COMO Osvaldo Suárez y Ramón Sandoval fueron dos astros de calidad extraordinaria en el Sudamericano de Lima, uno, rey del fondo, y el otro, rey del semifondo, un cronista limeño tuvo esta acertada expresión. Dijo:

—La "S" de Suárez y Sandoval significa Superclase.

—*—

EL Embajador de España, don Tomás Suñer y Ferrer, recibió, una vez, a un grupo de futbolistas chilenos y charló largo con ellos demostrando amplio conocimiento deportivo.

—Yo también jugué fútbol en mi juventud —confesó en un momento y, por si hubiera alguna duda, con todo desenfado se arremangó los pantalones y mostró las cicatrices de sus piernas—. Recuerdos del fútbol —decía sonriente y las mostraba orgulloso el venerable diplomático.

Como si fueran condecoraciones.

BASES DEL CONCURSO DE PRONOSTICOS FALABELLA

Nuestro concurso año 1961 tendrá variaciones con respecto al del año pasado, tendientes a facilitar el concurso de nuestros lectores, respondiendo así al enorme entusiasmo demostrado en la temporada anterior. Nuestro cupón semanal deberá ahora ser llenado con el resultado de sólo dos partidos de la competencia oficial que elegiremos entre el Ascenso y Honor, de acuerdo con nuestro criterio. Además, el concursante deberá llenar un tercer casillero con el número total de goles que se marcarán en los partidos de la División de Honor en la fecha que corresponda. Cada resultado acertado en cifras exactas valdrá diez puntos. Cinco en caso de señalar el vencedor sin el score exacto. Igual procedimiento regirá para los empates. El concursante que acierte el número exacto de goles recibirá 20 puntos. El máximo puntaje que puede acumularse será, pues, de 40 puntos.

PREMIOS

El ganador de cada semana obtendrá un vale por E° 100, canjeables en mercadería de cualquiera de las tiendas que la firma FALABELLA posee en la capital: sastrería, modas femeninas, niños, menaje. El nombre del vencedor será publicado en la edición de ESTADIO que corresponda y el agraciado recibirá su vale contra entrega del ejemplar del cual recortó el cupón.

Al término de los torneos de Ascenso y de Honor, se sortearán entre los ganadores de cada semana dos premios más. Uno de 300 escudos y otro de 200.

PLAZOS

Los cupones serán publicados en la edición de la semana anterior a la fecha correspondiente. Los participantes tendrán así un plazo de 9 días para su envío, lo que permitirá con holgura la participación de las provincias. El plazo semanal vencerá los días viernes a las doce meridiano de la semana de la misma "fecha" del campeonato, para la cual sirven los pronósticos.

Nota: La revista no responderá por atrasos, pérdidas o cualquier circunstancia que impida la llegada oportuna de los cupones a nuestras oficinas.

En el sobre donde debe ir incluido el cupón o los cupones debe escribirse con letra clara: REVISTA ESTADIO, Concurso Pronósticos FALABELLA, Casilla 3954, Santiago, o Avda. Santa María 0108, Santiago. En esta dirección, que corresponde a la revista ESTADIO, se instalará además un buzón en el primer piso.

Buenos Aires

en un vuelo de placer

CON

TSA

BRISTOL
BRITANNIA
TURBO
HELICE

Todos los aviones provistos de radar

FLASH - 87181

y desde Buenos Aires vuele a

MONTEVIDEO
ASUNCION
SAO PAULO
RIO DE JANEIRO
CARACAS
N. YORK

Gozando de la suavidad y quietud de la turbina y de la seguridad que da la hélice usted recibirá la fina atención del personal de a bordo, que le confirmará este aserto: "Para Transcontinental, el pasajero es lo primero"

Salidas martes y viernes.

Consulte a su Agencia de viaje o a

TRANSCONTINENTAL

AGUSTINAS 1046 **FONOS 61430 62324**

Empresa Editora Zig-Zag, S. A. — Santiago de Chile, 1961.

Delantera de Santiago Morning en 1961. De izquierda a derecha: José Torres, Santiago Leiva, Fernando Rodríguez, Jorge Fuenzalida y Juan Carlos Lezcano.

estadio

M. R.

ROBERTO COLL, de Palestino, gran figura en 1961 como en 1953.

La antigüedad...

... de su **CUENTA DE AHORRO** y el monto de sus saldos, determinarán la cantidad del

PRESTAMO HIPOTECARIO

que Ud. puede obtener para adquisición de una propiedad.

PARA PROPIEDADES URBANAS Y PREDIOS RURALES, HASTA E° 6.000

PARA AMPLIACION Y TERMINACION DE VIVIENDAS, HASTA E° 2.000

BANCO DEL ESTADO DE CHILE

ESTADIO

REVISTA GRAFICA DE DEPORTES

Director:
ALEJANDRO JARAMILLO N.

Año XX — N.º 951 — PUBLICACION SEMANAL — SANTIAGO DE CHILE
17 de agosto de 1961.

PRECIO DE VENTA EN TODO EL PAIS: E° 0,20 ($ 200). Subscripciones: Un año, E° 9,88; seis meses, E° 4,94. Recargo por vía certificada: Anual, E° 1,04; semestral, E° 0,52. Subscripciones en el extranjero; Un año, US$ 8,80. Recargo por vía certificada: América y España, US$ 1,50. Otros países: US$ 9,30. Dirección y Administración: Avda. Santa María 0108, 3er. piso, casilla 3954. Fono 392116. Esta revista la distribuye en todo el país y el extranjero exclusivamente EMPRESA EDITORA ZIG-ZAG, S. A.

16 AGO 1961
Depósito Legal

PELOTA en primer plano; un defensa que la mira con gesto de preocupación y un forward caído que la sigue también con la vista y ademán de ansiedad. Cancha pulcra; tribuna abigarrada; luminosidad de una tarde de fútbol en que ese globo de cuero fue un personaje especial. Llegó 19 veces al fondo de las redes, mediante tremendos chutazos, pícaros "chanfles", cabezazos certeros y hasta con el toque fino lleno de intención. La pelota fue el domingo en el Estadio Nacional, como nunca, mensajera de esperanza y de angustia, alternadamente; centro de atracción para los ojos desorbitados por tanta y por tan continua emoción.

A. V. R.

COMO el Real Madrid se alojó en el Hotel Carrera, muchos creen que la huelga la solucionó Diestéfano.

———

DEBE haber sido muy divertido ver a Diesteéfano haciendo la cama, apuntó alguien. Pregúntenle a Didí...

———

QUE halago para la cruz verde. Los únicos equipos que han ganado a Colo Colo últimamente son Real Madrid... y Green Gross.

———

DESPUES de todo, tenía razón Real Madrid en impedir que Colo Colo se reforzara.

———

LO que más le duele a Palestino es que Colo Colo no le haya hecho un descuentito...

———

AL arquero de Palestino sus compañeros le dicen "Bartolo". De modo que la flauta sonó siete veces.

———

ALGO que Escuti podrá contar a sus hijos. Una vez me hicieron cinco goles en un tiempo; y sin embargo, ganamos el partido...

———

OTROS dos puntos sacó San Luis. Los sacó con la mano del "Gatti".

DESDE LA ALTURA

ESE millar de atletas colegiales que el sábado y domingo compitieron en el Estadio Nacional no es más que la confirmación de un hecho inusitado en la temporada santiaguina: el material humano no es el que falta. En los torneos juveniles y escolares efectuados con anterioridad también se apreció la abundancia de participantes, de muchachos que salían premunidos de los mejores entusiasmos.

Sin embargo, ese síntoma reconfortante poco dice en nuestro medio, porque existe una impresión pesimista sobre el futuro de estos contingentes moceriles. ¿Dónde se pierden? ¿Por qué se malogran o se desaniman? Hace más de un cuarto de siglo que en pistas de la capital se promueven las competencias escolares, y se sabe que la gran mayoría de esos jóvenes, la mayoría bien dotados, no prosiguen y cuelgan las zapatillas en cuanto abandonan el colegio. ¿Por qué? ¿Falta estímulo, o el deporte atlético es demasiado exigente para sus juveniles años?

Todo puede ser, mas no hay duda de que existe una falla en la organización deportiva, que no alienta a los jóvenes y los empuja a pasar por las dificultades. Desde luego, estos colegiales o liceanos que siguen estudios universitarios desaparecen de las pistas, y parece ser que en las universidades no encuentran el ambiente apropiado para sus devociones deportivas. De otra manera, no se comprende que las dos más prestigiosas de la capital y del pais no dispongan de fuertes equipos atléticos. Increíble, pues es sabido que de los colegiales particulares, un gran porcentaje va a la Católica, y de los liceos fiscales, a la de Chile.

Hace algunas semanas se dio una noticia que tiene significación al respecto: Colo Colo derrotó a Universidad Católica en atletismo. No es posible que un club que está dando sus primeros pasos en la pista supere a una universidad, que, por muchas razones, debe estar más arriba. Por allí debe agazaparse parte del mal: en las universidades no hay clima para el atletismo, y en sus aulas se marchitan los brotes verdes de este deporte.

Las Ues tienen la obligación de contar con equipos poderosos en el atletismo chileno.

DON PAMPA

SUPO que en el Nacional habían terminado 6-1 y 7-5, y pensó que el tercer set no se había jugado por falta de luz.

———

LO único que se sabe de los próximos torneos tenísticos es que Ayala y Laver van a ser los finalistas.

———

ESTE año el cemento calerano ha resultado más duro que nunca.

———

TOTAL, que la delantera de Palestino es mucho mejor que la del Real Madrid.

———

IBERIA volvió a sus colores de antes. Y lo que es peor, también volvió a su juego de antes.

NO es posible decir, ¡qué melena se gasta Honorino!, porque no la gasta. Cada día le crece más. Y cosa curiosa, mientras más se le afirma el pelo más se le caen los pantalones.

———

AHORA más que nunca se quejarán los viñamarinos de "centralismo". Aquí en la capital hubo reparto de goles a destajo. Viña ni siquiera ligó uno.

CACHUPIN

LA del MUNDO 1962

Noticiario · Anecdotario · Estadística

COLOMBIA Y SU "MARAVILLA"

CUANDO Brasil triunfó en Suecia, obteniendo la Copa del Mundo del 58, el regreso a Río y Sao Pablo fue toda una danza nacional. Dos días duró el Carnaval en el que los compañeros de Bellini fueron exaltados hasta adquirir figuras homéricas.

El 7 de mayo último, otro país sudamericano festejó con danzas y carnavales otro buen éxito deportivo. En efecto, Colombia, que ese día en Lima obtenía pasaje para el Mundial de Chile, celebraba el 1 a 1 de Lima con "mambucos", "guabinas" y "merecumbés". El 30 de abril precedente, y ante 35 mil espectadores, en el Campín de Bogotá, los discípulos de Pedernera ganaban la primera mano por 1 a 0, y 8 días más tarde, ante 60 mil espectadores en Lima, en una revancha de tormenta, lograba Colombia el 1 a 1 que le permitiría tomar pasajes para Santiago. La igualdad fue lograda mediante un lanzamiento de 12 pasos, y esta ventaja de 3 puntos contra uno constituyó la primera victoria lograda por los colombianos en toda la historia ante sus tradicionales adversarios.

Al día siguiente, los diarios peruanos, con crespones negros en sus páginas especializadas, voceaban la muerte definitiva del fútbol en el Perú. "Mambucos" en Bogotá, "réquiems" en Lima.

Pues bien, y pese a que Colombia se encuentra en el mismo continente nuestro, resulta uno de los países más desconocidos para nosotros en fútbol, especialmente luego que arriaron la bandera de la calavera y los dos huesos cruzados y se incorporaron a la FIFA. ¿Qué sabemos hoy del fútbol colombiano? Muy poco sin embargo. Que su guardavallas es siempre Efraín "Caimán" Sánchez, uno de los pocos sobrevivientes de la época del fútbol-negocio, y el surgimiento de un joven elemento de color, Delio Gamboa, interior izquierdo, al que no podía faltarle la comparación con Pelé. Este espigado negrito ha demostrado una técnica y valor poco comunes, luciéndose en ambas confrontaciones contra los peruanos. "Maravilla" Gamboa, ya que tal ha sido bautizado, se constituirá en la vedette del equipo colombiano en el Mundial próximo.

Algunos datos generales acerca del fútbol en Colombia nos dicen lo siguiente:

—De 1950 al 54, el fútbol colombiano dio que hablar en el mundo entero al desafiliarse de la FIFA. Más de 250 jugadores de todas las latitudes se dirigieron a este verdadero Eldorado del fútbol. Equipos enteros, como las selecciones de Paraguay y Uruguay que asistieron al sudamericano del 49 en Brasil, pasaron a llamarse en adelante Boca Juniors, los paraguayos representando a la ciudad de Cali, y los uruguayos a la de Cúcuta, en la frontera con Venezuela. El más renombrado, no obstante, fue el "Millonarios", que acogió a la élite de los jugadores argentinos, con Adolfo Pedernera, Rossi, Di Stéfano y muchos más.

—Luego del 54, reincorporada Colombia a la Federación internacional, pasa el fútbol colombiano de la claridad a la sombra. Con el éxodo de sus vedettes, la pobreza de su fútbol nacional no atrae a nadie. Se terminaron los grandes sueldos y se terminaron las graderías llenas de espectadores.

—Años más tarde, 1957, se vuelve a hablar del fútbol colombiano, cuando ayudan a la clasificación de Paraguay para el mundial de Suecia, empatando a 1 con los defensores de la celeste.

—Y por último, es actualmente Colombia el país en el mundo que acepta la inscripción de la mayor cuota de extranjeros. En efecto, al permitir que jueguen 7, ha impedido el surgimiento de valores propios, de nuevas "maravillas" que aumenten su real potencialidad. Pero ¿cómo se explica entonces su presencia en Chile para el año próximo? Simplemente hay que adjudicarlo a la increíble baja del fútbol peruano. Muy bueno es Delio Gamboa, pero habría resultado insuficiente esta sola "maravilla" ante un fútbol peruano de cualquier época que no fuera la reciente.

LONDRES, SEPTIEMBRE

GRAN trascendencia va a tener el Congreso de la FIFA, que se reunirá en Londres, en septiembre próximo. No sólo se elegirá al nuevo presidente del organismo rector del fútbol mundial, sino que los diversos comités y subcomisiones atenderán y resolverán los últimos detalles en la organización de la Copa del Mundo del 62. Al margen de tan peliagudos problemas, deberá preocuparse de un detalle que para nosotros y el resto del mundo casi puede pasar inadvertido y parecer intrascendente, pero que para

Ellos representarán al nuevo fútbol colombiano en Santiago de Chile. Parados: Silva, Alzate, Calle, "Caimán" Sánchez, Echeverri y Sevano. Agrupados: Acevedo, Pérez, Escobar, "Maravilla" Gamboa y González.

Alemania será, posiblemente, del mayor interés. Para Alemania y principalmente para Sep Herberger, su veterano entrenador.

Sabido es que Alemania, aún antes del Mundial de Suiza, tenía el problema de su puntero derecho. Helmut Rahn, ese extraordinario jugador que determinó el triunfo sobre los húngaros y de quien Sergio Navarro deberá guardar imperecedero recuerdo, sabido es que es de una intemperancia como no existen dos en el fútbol germano. Sus

(Continúa en la pág. 6)

USTED LO VE, LO PRUEBA Y SE LO LLEVA

ENRIQUE GUENDELMAN

SASTRERIA

ABRIGOS

CABALLEROS, TWEED ..... E° 29

SEÑORAS, DESDE ..... E° 15

NIÑOS Y NIÑITAS, LANA PURA ..... E° 14

ZAPATOS, CAMISAS

CREDITOS

San Diego 227

RADIOGRAFIA EN PANTALONES

FRANCISCO GENTO LOPEZ es uno de los futbolistas más populares de España. La espectacularidad de su juego atrae a las masas, que vibran con él, dondequiera que vaya. Gento es natural de Guarnizo, un pueblecito vecino a Santander; nació el 23 de octubre de 1933. Mide 1.66 m. y pesa 68 kilos. Juega al fútbol desde los 14 años. Oficialmente se inició en el club "Nueva Montaña", de su pueblo. Estuvo allí dos años y "fichó" para el "Rayo Cantábrico", donde sólo alcanzó a jugar una temporada. Tan pronto lo vieron en la capital de la provincia, lo llevaron al "Real Santander", que entonces (1952) jugaba en Segunda División.

Ya Santiago Bernabeu tenía en la cabeza su idea de "fútbol espectáculo" y empezaba a reclutar valores donde

P.:—¿QUE era Francisco Gento antes de llegar al Real Madrid?

R.:—Un chico modesto, muy trabajador, y como siempre jugó al fútbol, con muchos deseos de ser alguien en esto también.

P.:—¿QUE es ahora Francisco Gento?

R.:—Un señor con mucho dinero, con mucha fama, dicen, y... con muy pocos deseos de trabajar. Un jugador que tiene un par de piernas veloces y fuertes, que corre más con la pelota que sin ella, y que, además de correr, cree jugar también.

P.:—¿EN qué consiste la médula del juego de Gento?

R.:—Pues, en eso. En picar fuerte, para recibir el balón adelantado, en buscar la portería —cuando puede—, en luchar saliendo de la banda cuando es necesario; en hacer el centro para la cabeza de Di Stéfano, la izquierda de Puskas, o la entrada de Del Sol.

P.:—¿DE todos los insiders con que jugó, con cuál se entendió mejor?

R.:—Vea usté. En el Madrid yo he jugado en ala con el "canario" Molowny, con Rial y con Puskas; pues con el que me sentí más cómodo fue con Héctor Rial, porque es el que mejor me ha entendido a mí. El juega mucho y muy bien con el extremo; es fino en el pase y parece tener un sexto sentido muy desarrollado para advertir dónde debe servir la pelota. Puskas, siendo un gran jugador también, es más ejecutivo; es realizador neto.

P.:—¿QUE problemas fundamentales tiene, a su juicio el "extremo"?

R.:—Pues, hombre, la falta de campo y esa dependencia al juego de los demás. Un extremo puede "regatear" (driblear) hacia adentro, pero cuando lo hace hacia afuera, pues, se da el caso de que se quede efectivamente afuera de las rayas...

P.:—¿HAY algo que realmente le moleste en la cancha?

R.:—Sí, hombre, sí. Cuando me marcan entre dos. Ya el extremo está "marcado" por las líneas del campo y por el defensa lateral. Que todavía se le pegue otro, es una competencia desleal...

P.:¿HABRIA preferido jugar en otro puesto?

R.:—Como preferir, no. Estoy muy a gusto con todos esos problemas. Ahora que de haber podido jugar en otra plaza, sí. Soy ligero y llevo bien el balón. Creo que podría haber sido un interior de avanzada. Si de extremo soy un jugador de 15 a 20 goles por campeonato, con más campo y con aquellas facultades podría hacer muchos más.

P.:—SI no hubiese sido usted futbolista, ¿qué le habría gustado ser?

R.:—Pues, creo que ganadero. Quizás lo sea algún día, cuando deba retirarme del fútbol. Viví mi juventud en el campo; me gustan los cortijos, las praderas, los animales, los cielos interminables. Y ahora que le digo esto, creo que me habría gustado ser poeta. Condiciones no me faltan, ¿no cree usté?...

P.:—¿QUE le gusta más jugar: el Torneo de la Liga, la Copa del Generalísimo, la Copa de Europa, o estos amistosos fuera de España?

R.:—La Liga, por comodidad. Se está más en casa, y cuando hay que desplazarse, se va en ferrocarril o en autocar. Por atracción, la Copa de Europa. Es la que da más fama y dinero, y si bien se dice que éste no hace la felicidad, no cabe duda de que ayuda mucho a conseguirla. La Copa del Generalísimo no es para nosotros, porque siempre estamos dando mucho handicap. Miré usté. Hemos jugado la última final con el Atlético; nosotros hemos ido al encuentro después de 50 ó 60 partidos sin descanso. Ellos han estado frescos. Y siempre nos sucede lo mismo. No, la Copa del Generalísimo no me gusta, por muy bonita y valiosa que sea. Y en cuanto a estos amistosos, no hombre, no. Hay que estar siempre viajando en avión, y eso a mí no me agrada nada... Sí que es simpático conocer tierras e interesante enfrentarse con rivales de otras características, pero el avión me produce alergia, además de... un miedo bárbaro.

P.:—¿HUBO algún defensa que le diera problemas insuperables, y alguno al que se los diera usted?

CORTOS

FRANCISCO GENTO SE CONFIESA EN 19 RESPUESTAS

Con todo derecho es el capitán del Real Madrid, después de ocho años de actuación ininterrumpida en defensa de los colores "merengues". En el grabado, como tal, cambia cumplimientos con Escuti, capitán de Colo Colo.

los encontrara. El wing santanderino fue de los primeros en llegar, correspondiente al "nuevo orden". Ingresó al Madrid, para la temporada 1952-53, a hacer ala con Molowny. Gento es "veterano" de la Copa de Europa, ya que jugó en sus seis versiones, sin faltar nunca a un partido. Ha jugado 25 partidos en el seleccionado español y espera jugar muchos más aún, porque se confiesa un "hombre de suerte".

Francisco Gento es soltero. "Somos varios solteros en el equipo —ha dicho—, pero los otros chavales ya tienen compromiso. Yo no tengo ninguno. Y no lo tome usted como una propaganda, que estoy muy a gusto como estoy."

FUE UN REPORTAJE DE AYER

R.:—Sin jactancia, no conozco al que dijera que me iba a secar y me haya secado. Que problemas se tienen todos los días, con más razón cuando se juega tanto y con tantos rivales, que uno no conoce; pero por ahí sale uno que no ha dicho nada y que te seca... Tampoco recuerdo a quien especialmente yo mismo le haya sido un rompedero de cabeza. Jugando, no se advierten esas cosas. Uno no juega para que nadie haga el ridículo, sino para producir...

P.:—¿COMO ve usted la actual excursión del Madrid?

R.:—Como todas. Creo, sí, que la deberíamos haber empezado al revés; entrando por Canadá y saliendo por Chile. Siempre las dificultades mayores están en Sudamérica, tanto más acá, donde sabemos que se marca bien y que se está jugando bien en sentido general. Y nosotros venimos saliendo de las vacaciones.

P.:—¿EN qué consiste el "espectáculo" del fútbol de Real Madrid?

R.:—En la calidad individual de cada uno de sus hombres, aplicada al rendimiento común. En la ligereza, en su movilidad, en el entendimiento que existe entre cada pieza entre sí, y que lo hacen compacto. Son, justamente, las facultades que se resienten cuando se ha estado un tiempo —aunque breve— desvinculado. En que adonde va despierta interés y en que... gana.

P.:—¿QUE "extremos" podrían dejar a Gento fuera de la selección que debe venir al Mundial?

R.:—Personalmente, me gusta mucho Collar, al que ustedes ya vieron acá. Pero cada vez que se ha hecho el seleccionado y yo he estado en condiciones —no estaba cuando vino el año pasado— me han colocado a mí...

P.:—¿QUE es su pierna izquierda y qué la derecha?

R.:—La izquierda es mi capital; la derecha, un socio de responsabilidad limitada, además de un complemento para una anatomía normal...

P.:—¿GENTO, para cuánto tiempo cree usted que tiene en el Madrid?...

R.:—Para muy largo. Soy un hombre de suerte en cuanto a lesiones y esas cosas. Además, estoy en mi plenitud. Tengo contrato con el Madrid por tres años más. Y en todo caso, el apellido está asegurado en el club. Hay dos hermanos menores, de los que se hablará bien. Uno ya está en el Real, y el otro, el más chaval, está en Plus Ultra, que es una especie de filial, de cantera realista. Conque ya ve usted. Hay Gento para rato...

P.:—¿QUE hay de eso de una posible transferencia suya a un club italiano?

R.:—Algo se ha dicho; hasta se ha hablado de una fantasía de dólares, un millón o no sé cuántos, que, de todas maneras, me parecen muchos. Personalmente, no me inquieta; estoy muy bien y muy seguro en el Madrid, ¿a qué ir a aventurar?

P.:—¿Cuál fue el mejor fútbol que usted vio?

R.:—En muchos aspectos, el argentino. Esos tíos tienen fútbol de vicio; lo malo está en que... se envician. Si tiraran más a la puerta, serían unos tíos muy, pero muy serios. En otros aspectos, me ha impresionado muy bien el inglés, sólo que, para mi gusto, son... demasiado serios. En cuanto a clubes, vi dos muy buenos: el Partizán, de Yugoslavia, y el Milán, de Italia, de hace unos tres años.

P.:—¿QUE es el fútbol, a su juicio?

R.:—El más difícil de los deportes y el más duro de los trabajos. El atleta, por ejemplo, se prepara para una actuación o una performance. El boxeador se prepara para un combate cada dos o tres meses. El futbolista tiene que prepararse para "combates" y "performances" de todos los domingos, y hasta de algunos días de entre semana... El empleado, el oficinista o lo que sea, puede dejar algo para mañana; darse un respiro cuando la labor se ha hecho pesada. El futbolista no. Vea usted, si tiene una oportunidad, y se queda esperando la siguiente... ¡lo que le dicen!...

P.:—¿CUAL es su mejor recuerdo?

R.:—Los hay muchos, pero si usted me urge, le diría que el día aquél en que fiché para el Madrid y puse con eso los cimientos de un futuro insospechado. En cuanto al fútbol mismo, aquella final de la Copa de Europa, con el Milán, en Bruselas, hace tres años. Hicimos un encuentro estupendo, y, al final, estábamos empatados a 3. Jugamos prolongación, y ganamos nosotros por 4 a 3, con gol mío. En general, mis mejores recuerdos están asociados a la Copa de Europa.

Todos los deportistas usan...

DOLLY PEN

DESODORANTE sólido "TRANSPARENTE"

Representantes para Chile

LABORATORIO MAVER

EL DESODORANTE DEL AÑO

PARA TODO EL AÑO

Malaquías Concha 0354, Casilla 2601, SANTIAGO

¿por qué Ud. se queda?

Probablemente han sido muchas las veces que Ud. ha ido a despedir parientes o amigos a un aeropuerto. ¿Cuántas veces lo han ido a despedir a Ud.?

Piense que el viajar está dentro de sus posibilidades inmediatas, gracias a LAN.

El mejor servicio de clase turista a:
EE. UU. - PANAMA - PERU - BOLIVIA - CHILE
ARGENTINA - URUGUAY.

Consulte a su Agente de Viajes.

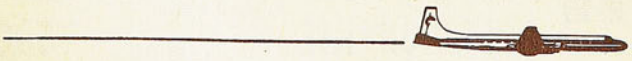

LAN-CHILE

LA COPA DEL MUNDO

VIENE DE LA PAGINA 3

báquicas inclinaciones no sólo lo han mantenido a raya en muchas oportunidades, sino que tras las rejas también. Eliminado del fútbol alemán como medida disciplinaria (ya vimos como no vino a Chile últimamente), se incorporó a un equipo holandés, en donde se hizo notar más por las veces en que era detenido por la policía que por sus virtudes futbolísticas. Perdido entonces Rahn para el fútbol, tuvo Herberger que buscarle reemplazante. recayendo la elección en ese "muchachito" Kress, que jugara en nuestro Estadio Nacional en aquel memorable encuentro que aún aplaudimos en aquella famosa película que obsequiara la Federación Alemana a su congénere chilena últimamente. Pero sucede que Kress tiene 37 años, y no cree Herberger que esté para estos trotes en unos meses más. Y lo grave viene ahora.

Huyendo de Alemania del Este, llegó hasta Herberger un puntero derecho extraordinario. El mejor jugador con que contaba la "otra" Alemania está ahora a este lado de Berlín, pero como pertenece a otra Federación, no podría jugar representando a la Alemania de Bonn. La FIFA establece que sólo después de tres años de no representar a una Federación cualquiera, un jugador puede nacionalizarse y jugar por su nuevo país. Pero el caso actual es de un jugador que no pierde su nacionalidad por atravesar la frontera. Allá es alemán lo mismo que aquí, aunque las Federaciones sean independientes.

Esto también tendrán que tratarlo en Londres. ¡Ah! Y antes que se nos olvide, el puntero de marras se llama Harry Arwin, tiene 26 años y juega en el Borussia Dortmund.

(BRABANTE).

FRIXIO

LA EMBROCACION DE LOS DEPORTISTAS

GIRANDO EL GLOBO

POR BORAX

POR PREGUNTON

GENE Conley es un doble deportista que gana también dinero por partida doble. Es uno de los mejores basquetbolistas profesionales de USA y a la vez uno de los mejores baseballers. Como es lógico, la pregunta que se hacen todos no es otra que ésta: ¿Cómo se las arregla para no cansarse con tanto desgaste?

Un periodista lo entrevistó la semana pasada y para no ir contra la corriente, falto de imaginación tal vez, preguntó lo mismo:

—¿Cómo se las arregla para no agotarse? ¿No se siente cansado a ratos?

—Por cierto que sí. Y cuando sucede, me encierro en mi cuarto por un par de días sin recibir a nadie.

—Por lo menos no tiene que pasar por el sufrimiento de empezar a estirar los músculos y ponerlos en orden entre cada temporada, ya que usted pasa de una temporada a otra.

—No lo crea. En baseball hay músculos que no juegan papel preferente y éstos, a su vez, son principales en básquetbol. Por eso me siento siempre adolorido muscularmente cuando comienzo una u otra práctica.

—Pero, dígame, ¿qué es lo que más le cansa?

—Esto, precisamente. Que me pregunten si me canso.

EL LUISITO

Ninguna moneda ha sido más popular en España que una de diez céntimos que circula todavía, pero con la misma popularidad. Esta expresión de moneda divisionaria se le dio el nombre de "Luisito" primero en Barcelona, y luego por toda la península. Eso se debió a la popularidad siempre creciente del insider Luis Suárez del Barcelona. Como la moneda llevaba en el reverso la cifra diez y Suárez jugaba con el número diez, el parentesco era lógico. Mientras Suárez estuvo en el Barcelona y jugó por la selección hispana, el "Luisito" ganaba día a día popularidad; pero, un buen día, el entrenador de Internazionale, de Milán, lo reclutó en sus filas pagando la cifra record de 600 millones de pesos chilenos, y la pobre moneda ha ido de desgracia en desgracia.

TRETAS PUGILISTICAS

Henry Armstrong se hizo profesional pugilístico a los 18 años, y después de 102 combates como profesional se presentó a disputar el título de campeón mundial de la categoría liviano. Era poseedor a la sazón de dos títulos, el welter y el pluma. Iba entonces tras la conquista de un tercer título. Una proeza jamás igualada en el boxeo. Otros antes habían logrado este honor, pero en forma alternada. Armstrong estaba en vías de conquistar los tres cetros en menos de 10 meses y todos al mismo tiempo. Su contendor era nada menos que el muy excepcional Lou Amberes.

Armstrong fue el villano en este match. El favoritismo del público estuvo con Amberes. No podía ser de otro modo. La pelea se realizó en Nueva York, donde Lou era el ídolo de grandes y chicos. Armstrong, entre otras cosas que le ayudaron a ganar títulos, fue alumno aprovechado en un curso de lucha libre. Era difícil, por lo tanto, en los cuerpo a cuerpo y salían defraudados los rivales que pretendían hacer uso de sus brazos para trabarlo o empujarlo. Además, Armstrong tenía especial interés en conocer los juicios que sus actuaciones merecían a ojos de los veteranos o púgiles de nombre y calidad. Nunca olvidaba un buen consejo y lo aprovechaba en cuanto la situación le era favorable. Así fue cómo en este match con Amberes, el cual ganó por puntos en 15 vueltas sangrientamente disputadas, recordó un consejo que le dio Joe Louis semanas antes. Joe le había dicho: "Ten cuidado con ese pillo de Lou. Tiene la costumbre de saltar de repente en pleno cambio de golpes. Este salto no lleva otra intención que la de propiciar un golpe bajo el cinturón del contrario. Un golpe así, son puntos en contra e incluso puede merecer la descalificación. ¡Ojo, Henry, ojo!" Espléndido y oportuno consejo, que le valió a Armstrong la victoria. Según él mismo lo confesó más tarde: "Me preocuparon más las tretas de Amberes que los golpes que podría propinarme. Por suerte, el "asuntillo del salto" no me pilló de sorpresa y cada vez que saltó, yo di un paso atrás. Esto tengo que agradecérselo a Joe Louis".

MENU FINANCIADO

La Universidad de Iowa, en USA, se gasta alrededor de 16 mil dólares al año en disponer dietas y comidas especiales para sus deportistas de primera línea. Especialmente sus atletas. Pues bien, con el fin de rebajar este gasto que está resultando cada año mayor y en ocasiones difícil de financiar, el departamento de deportes del plantel universitario, envió circulares a todos los vaqueros del inmenso Estado, pidiéndoles se sirvieran enviar todos los días una remesa de carne para satisfacer el voraz apetito de los deportistas. Como estímulo prometían un asiento de preferencia en los espectáculos deportivos que presentara la Universidad. El llamado encontró eco inmediato y hoy los más sabrosos bifes y los más grandes se comen en el comedor universitario reservado para los atletas, futbolistas, basquetbolistas, etc.

Luisito Suárez en ocasión a su visita a Chile, integrando la selección hispana que jugó en Santiago el año pasado. Un número diez que hizo famosa una moneda de vellón en España.

COLOMBIA AD PORTAS

Al eliminar a Perú, Colombia pasó a llenar una de las plazas entre los 16 que vendrán a dirimir en Chile la última rueda de la Copa del Mundo. El deporte futbolístico en Colombia anota como fecha de nacimiento de la Federación Nacional el año 1924. Recién en 1936 se afilió a la FIFA. Será, seguramente, el miembro más joven en hacerse presente en la fase final del Campeonato Mundial. Cuenta con 389 clubes, 1.012 equipos y un número de 280 jugadores profesionales y 19.213 amateurs. 4.479 jugadores infantiles y 341 árbitros.

Comparativamente con Chile, Colombia es un país de fútbol poco desarrollado. En nuestro país, según reciente estadística, cuenta solamente en el rubro amateur con 80.700 jugadores. Además, 20 mil juveniles.

11ª FECHA

¡GOLES!...¡GOLES!

TARDE DE FIESTA PARA LOS ESPECTADORES EN EL NACIONAL. 19 VECES LA PELOTA FUE AL FONDO DE LAS REDES.

(Notas de AVER y BORAX.)

Honorino Landa consigue el gol del triunfo de Unión Española sobre Green Cross, a los 38 minutos del segundo tiempo; ajustado pase de Linazza habilitó al escurridizo y efectivo piloto rojo, para batir a Carrasco.

Se veía venir... Dominaba intensamente Palestino, que se había puesto ya en 3-5, luego de ir perdiendo por 0-5 al término del primer tiempo, cuando en un veloz contraataque Valdés jugó el balón al centro, llegando Juan Soto para batir a Giambartolomei; Araya y Toro intuyen el desenlace...

CATOLICA 4; FERROBADMINTON 1

UNIVERSIDAD CATOLICA jugó dos partidos en uno. El primero, deshilvanado, sin gusto a nada y que duró justamente hasta que Alberto Fouilloux pasó de la izquierda a la derecha. El segundo, vibrante, con una codiciosa y ordenada expedición del conjunto colegial que tuvo en el citado forward a su constructor más sapiente.

Este hecho tan claro debería bastar para convencer a la dirección técnica estudiantil que está cometiendo uno de sus gruesos errores en destinar al mejor delantero de que dispone a una plaza que no le acomoda en absoluto (punta izquierda) y desde la cual sólo puede ser útil cuando se trata de servir un tiro libre...

"A VER si dicen ahora que Trigilli no es un crack...", escuchamos al salir de Independencia a los hinchas del "ceatolei". Estaban naturalmente eufóricos con los tres goles del interior izquierdo argentino. Sentimos mucho contrariarlos, pero esos tres goles no modifican en absoluto el concepto que nos hemos formado —hasta ahora— de Trigilli. Indudablemente "algo" tiene que tener para estar jugando en primera división en Chile. Ese "algo" puede ser ese sentido de oportunidad, aunque de los tres goles que hizo, en dos ni siquiera de ello necesitó para enviar el balón a las redes. El primero suyo —segundo de la U. C.— provino de un corner de Fouilloux, que sobró a Carmona y a Piturra; allí estaba parado el forward (no parece elemental que en un corner el insider esté encima del arco) y tocó esa pelota con la cabeza para hacer el gol. En el segundo, el gasto lo hicieron Fouilloux —gestor de la jugada— y Pesce, rematador; rechazó defectuosamente un defensa aurinegro y el scorer, que se venía levantando tras haber caído, estiró una pierna y alcanzó el balón. El mejor de sus goles fue el tercero, liquidando también una jugada de Fouilloux por la derecha. Cuando el interior izquierdo estudiantil pudo demostrar algo más, falló. Le dieron una pelota en profundidad, avanzó con ella y solo ante Piturra desvió el remate.

Por ahora, para nosotros, Ricardo Trigilli es un jugador común y corriente —como los hay muchos en Chile— que en once partidos hizo siete goles, algunos afortunadísimos, como dos de los del sábado.

FOUILLOUX, ADEMAS de hacer un convincente segundo tiempo, pudo situarse solo a la cabeza de los scorers del campeonato. Hizo el gol más difícil (el ángulo desde el que sirvió el tiro libre parecía poco propicio para engañar al arquero con el "chanfle") y perdió el más fácil, un lanzamiento penal que anunció demasiado, con lo que permitió la contención espectacular de Piturra.

ESTABAMOS CON la impresión de que el ataque aurinegro podría jugar un día entero y no hacer un gol, cuando Tapia recogió un rechazo de Behrends (muy buena esa primera tapada) y se hizo presente en el marcador. De todas maneras, ese acierto no deforma la idea. El ataque de Ferro se ve muy pobre, no en juego, sino en posibilidades. Los que entrañaron algún peligro para la valla colegial fueron Carlos Carmona, Hernán Rodríguez y Bustos, y los tres son... defensas.

NO. No había sido off-side en el cuarto gol (tercero de Trigilli); el balón le cayó de un contrario y, además, sobre la línea de valla, junto al arquero, había un defensa parado.

---

4 A 1, SCORER irrefutable, que se demoró en venir por la mala conformación del ataque del vencedor y porque Carmona hizo un buen primer tiempo, a favor de las ventajas que le dio el adversario.

¡QUE ATAQUES!... (¿O QUE DEFENSAS?...)

ASI como hay "festivales cinematográficos" en Cannes, Venecia, Berlín, Punta del Este; "festivales aéreos" en Tobalaba, El Bosque, Los Cerrillos, y "festivales de la juventud" en Praga, Moscú, etc., puede decirse que el domingo se celebró el "Festival del Gol", en el Estadio Nacional de Santiago de Chile...

6 a 1 en el primer partido. Score alto, regocijo de hinchas, contribución a esa "muestra" a que nos referimos, pero nada que pueda causar sensación, máxime si el goleador fue Universidad de Chile, puntero invicto del Campeonato y con capacidad ofensiva que estaba latente aunque escondida, y el goleado Audax Italiano, cuya defensa tiene cuatro novicios y dos suplentes.

7 a 5 en el match de fondo. Aquí sí que hay que detenerse; porque Colo Colo y Palestino son dos cuadros de la parte alta de la tabla. Porque a esa defensa, el poderoso ataque del Real Madrid, tres días antes, sólo pudo hacerle dos goles —y uno vino a hacerlo, con mucha fortuna, un zaguero—. Porque a Palestino, en la peor de sus tardes, este año le hicieron un máximo de tres.

HERMOSAS JUGADAS

UNIVERSIDAD DE CHILE estaba debiendo esta demostración de su positivismo. Veníamos diciendo que el puntero jugaba para mucho más de lo que producía. El domingo se puso de acuerdo con sus exactas posibilidades. E hizo seis goles.

Particularmente, había un hombre que también estaba en deuda: Ernesto Alvarez. No había jugado este campeonato conforme a su capacidad, hasta que el domingo se reencontró a sí mismo y produjo una performance como para que se hable largo de ella. Alvarez hizo dos de los seis goles y gestó tres...

ES CLARO que las cosas no se producen por generación espontánea. Dos puntas de lanza no dan los resultados buscados. La "U" ha jugado muchos partidos con esa orientación. El domingo distribuyó mejor sus piezas de ataque. Jaime Ramírez fue un nexo estupendo; Alvarez vino de atrás con la pelota; el paraguayo Godoy fue un hombre de área movedizo. Ahí está una parte de la explicación para los seis goles. La otra está, naturalmente, en la defensa de Audax Italiano...

Cuando se fueron al descanso 1-2, parece que los audacinos creyeron que debían apurar al reiniciarse el partido; se fueron adelante con sus medios y ahí estuvo su perdición.

ZIZINHO se ve mucho, entrega muy bien la pelota, se ubica muy bien en el campo, pero como pieza distri-

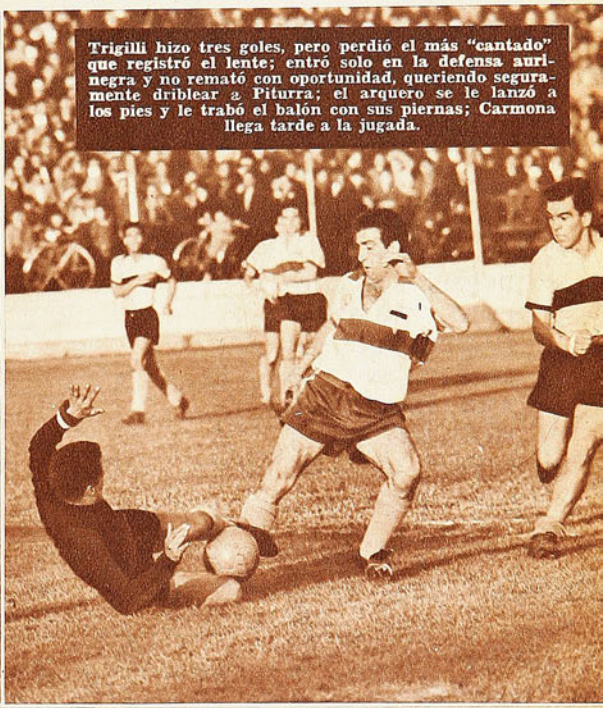

Trigilli hizo tres goles, pero perdió el más "cantado" que registró el lente; entró solo en la defensa aurinegra y no remató con oportunidad, queriendo seguramente driblear a Piturra; el arquero se le lanzó a los pies y le trabó el balón con sus piernas; Carmona llega tarde a la jugada.

Buen tiro del puntero Pérez y buena estirada de Astorga. El ataque de Audax Italiano dio trabajo a la defensa estudiantil, pero para eso descuidó totalmente su defensa.

DEFENSAS DE COLO COLO Y PALESTINO PUSIERON, CON SUS ERRORES, LA SALSA A UN ESPECTACULO INUSITADO. 7 A 5, SCORER EXTRAÑO.

Zamora había superado a Contreras, pero se cierra oportunamente el lateral izquierdo Villanueva, que alejará el peligro. Ceninho pone cara de resignación.

Campos, interior izquierdo de Palestino, clausura "el festival" de goles en el Nacional. Se fue por la banda derecha, luego de recibir el balón de Juan Cortés —muy buena la jugada de éste— y remató junto a un poste, haciendo estériles los esfuerzos de Navarro y Escuti.

UNIVERSIDAD DE CHILE BRINDO LA POSITIVA EXPEDICION QUE LE ESTABA DEBIENDO A SU HINCHADA.

Hay plasticidad en esta instantánea que muestra al arquero Carrasco, de Green Cross, anticipándose a la entrada de Honorino Landa y rechazando con el puño. Edwards se hace presente con su actitud a la línea estética del grabado.

EN LA SEGUNDA ETAPA, UNIVERSIDAD CATOLICA JUSTIFICO SU CONDICION DE SUBLIDER

Berly rechaza la pelota con cabezazo, bajo la observación atenta de Salinas, Lezcano y Valentini. Se jugó fuerte en el preliminar de Santa Laura, que terminó empatado a 1 gol.

buidora resulta lento. Todo lo hace en "relantisseur", y eso, hoy día, opaca las mejores virtudes.

HABRA que estudiar la manera de neutralizar el "tiro de moda". Nos referimos al servicio libre, en las proximidades del área. La barrera compacta ya no es adecuada. El arquero queda indefenso, porque no ve la trayectoria del balón. El "chanfle" tiene sus especialistas, entre los cuales Enrique Hormazábal es uno de los más connotados. Correspondió a "Cua-cuá" abrir la "muestra" en el partido de fondo del Nacional.

NADIE ESPERABA eso. Cuando Colo Colo terminó ganando el primer tiempo por 5 a 0, nos preparamos para ver una segunda parte aburrida, sin relieves, por conocer la extraña psicología del jugador chileno. Unos, no tendrían mayor interés en aumentar la cuenta y los otros estarían demasiado apabullados para intentar una reacción.

Las enormes fallas defensivas de Palestino no eran cosa de remediar en el vestuario. Eran de ritmo. (Alguien

NO HAY MAL QUE CIEN AÑOS DURE... Los de San Luis deben decir, "que once fechas dure". A estas alturas el cuadro de Quillota vino a conseguir su primer triunfo del torneo, y nada menos que en calidad de visitante. Rangers fue el "pato de la boda".

SU MALA CAMPAÑA, las constantes variaciones de su equipo y el hecho de verlo muy de tarde en tarde, hacen que nos sorprendan algunas cosas de San Luis. Por ejemplo, ese delantero Eugenio Rojas, que en cada partido que jugó se hizo presente en el marcador. De los tres goles que los amarillos hicieron en Talca, Rojas hizo dos.

GATTI jugó de volante en Talca. Quizás sea una espléndida solución. Porque al ex aurinegro y ex wanderino le falta la velocidad del forward, pero tiene sentido de fútbol y noción de pase como para ordenar a sus inexpertos compañeros desde la media cancha. Ahora que a la hora de quitar...

¡CON QUE ENVIDIA deben haber estado conociendo las noticias del Estadio Nacional en El Tranque! 6 goles la "U". Gol y gol, Colo Colo y Palestino, y ellos allá sin uno solo. Es claro que en las manos de Zazzalli quedaron las mejores intenciones del cuadro de casa. El arquero de O'Higgins hizo su mejor partido en la tienda rancagüina. Nuestros informadores hablan de un permanente duelo entre el guardavallas y Rómulo Betta, el mejor de los atacantes locales.

NO HAY efecto sin causa. Lorenzo Araya marcando a Bello tenía que abrir una compuerta para que se filtraran las aguas turbulentas del ataque blanco. El cambio de Araya por Castañeda se hizo cuando ya ganaba Colo Colo por 4 a 0. Y aún después el veterano defensa en su posición de medio continuó siendo un problema, porque también para Francisco Valdés resultaba demasiado lento.

EL MIERCOLES, Guevara jugó a la derecha, marcando a Gento, y José González a la izquierda, marcando a Canario. Y todo anduvo muy bien. No sabemos por qué contra Palestino cambiaron de banda. Y en fútbol, no es como en las matemáticas, donde el orden de los factores no altera el producto... Por las puntas vinieron cuatro de los cinco goles del perdedor...

dijo a nuestro lado que había tres velocidades de diferencia entre Colo Colo y Palestino.) Los recuerdos de otros partidos nos explicaban lo que ya había pasado y lo que podía pasar todavía. Cada vez que los albos se encontraron con una defensa lenta al frente, golearon. 5 a 3 a O'Higgins, 7 a 2 a Audax Italiano...

NI se abrazaron los jugadores de Palestino cuando Segundo Castro anotó el primer descuento, de una de las más hermosas jugadas de una tarde plena de jugadas hermosas. Se entusiasmaron un poco más cuando el mismo puntero hizo el segundo. Y hasta surgieron los gritos potentes en las tribunas: "¡Palestino..., Palestino!". Vino el

Nichols tuvo una tarde difícil, y que los delanteros de Universidad de Chile se encargaron de amargársela más todavía. El joven arquero de Audax levanta el balón por sobre el travesaño, cuando atropellaba Ibarra. Escobar observa la trayectoria de la pelota.

EN LA TRANQUILIDAD DE SANTA LAURA, WANDERERS Y SANTIAGO MORNING TUVIERON UN DUELO FUERTE, Y UNION ESPAÑOLA UN TRIUNFO DIFICIL.

tercer gol (Osvaldo Rojas) y aquello cambió de aspecto y de color. 5 a 3 no era lo mismo que 5 a 0, como estaban 10 minutos antes no más.

SI CONSTANTINO Mohor, precisamente habilitado por Roberto Coll, se hubiese dado cuenta de que el último hombre de la defensa blanca venía más de diez metros atrás de él, habría anotado el cuarto gol, y así sí que habríamos asistido a algo auténticamente sensacional. Pero se apuró el volante convertido en forward en la emergencia y remató cuando podía llegar hasta las barbas mismas de Escuti.

LO ESTABAMOS pensando. O Palestino hace pronto el cuatro, o le hacen el sexto. Porque la posición de la defensa tricolor, adelantada, favorecía el contraataque. Y vino el sexto, efectivamente. Y luego el séptimo, con un impecable disparo de Hormazábal, muy meritorio desde su punto de vista, pero pasible de culpabilidad de parte del arquero Giambartolomei. Porque ese tiro de distancia lo vieron desde el último rincón de las nuevas graderías —allá en lo alto del estadio— antes que el guardavallas.

¿Y SI la última reacción palestinista se produce un poco antes?... El cuarto gol de Osvaldo Rojas vino a los 42, y el quinto, de Campos, a los 44...

LINDA TARDE para los espectadores. Tarde de fiesta para los delanteros. Los del partido de fondo debieron cobrar las primas que les corresponde por diferencia de gol a ellos y a sus compañeros de defensa. Porque vean lo que les ocurre a los de Colo Colo: hicieron siete, y cobran solo por dos. Y los de Palestino hicieron 5 y no cobran nada...

EN SANTA LAURA

EL PLATO "fuerte" del fútbol dominical fue el match entre "caturros" y "bohemios". Match de esos de "meta y ponga". Fuerte por donde se le mire. En suspenso y lucha. Sin dar pie atrás. Avanzando con todo. 22 voluntades con una sola consigna: ganar. No hubo tiempo para el chiche y éste sólo salió a contar en forma esporádica. El recto fue lucha fiera, pero leal. Noventa minutos de ir y venir, de puerta en puerta, con muchos remates que obligaron a los arqueros a mostrar toda su gama de recursos. Fútbol práctico, que llevaba la pelota de tres pases a territorio contrario. Emocionante. Sin claudicaciones. Un match difícil de dirigir, pero del que Vicuña salió airoso con el respaldo de su experiencia.

EL EMPATE que signó el marcador al final de la contienda no pudo ser más justo. Lo prueba el hecho de que ambos contendores, individual y colectivamente se retiraron conformes de lo hecho y lo obtenido. Hubo abrazos al final en el medio campo. Lo que prueba también que cuando el fútbol se juega a "lo macho" no deja resentimientos si el proceder es leal y el espíritu sano.

WANDERERS tuvo la virtud de recordarnos a ese team luchador, infatigable, de la temporada del 60, y Santiago no se quedó atrás para decirnos que vuelve por sus fue-

Se perdió Escuti en la jugada del tercer gol de Palestino; vino el centro largo de Castro, demasiado ceñido para que no fuera del arquero, pero éste no reaccionó y esa pelota dejó así que Osvaldo cabeceara encima del arco.

ros de comienzos de año. Que su declive último era sólo temporal, y eso que a los 33 minutos del primer tiempo hubo de lamentar la lesión de Cubillos, de inmediato trasplantado a la punta derecha. Pero tan bien y tan en orden luchó Santiago que la baja pasó casi inadvertida.

ENTRE ESTOS valientes y voluntariosos luchadores, dos hombres hubo que merecen cita aparte. Hoffmann, por el lado porteño, y Cruz, por los locales. El alero caturro se desplazó por toda la cancha cortando juego adversario y regalando energías, cooperando con su propia ofensiva. Sereno y preciso en la entrega del pase cuando fue ata-

(Continúa en la página 28)

Carlos Cubillos se confundió varias veces con sus delanteros, tratando de romper el empate, pero no tuvo éxito en sus tentativas; Berly es el que ha saltado con él a cabecear.

Zavaleta y Cabrera buscaban entrada por la derecha, pero se cerró Lorenzo González, alejando el peligro. Cabrera quedó en poco confortable posición; Gallardo va a completar el rechazo de su compañero, y atrás Luna queda fuera de acción.

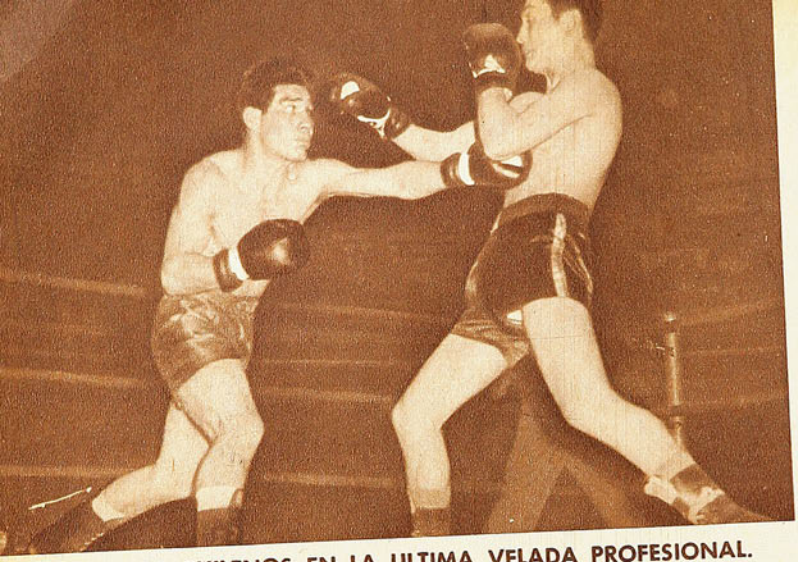

Lanza Díaz su izquierda al plexo, y Stevens esquiva con justeza. Junto con ratificar su condición de figura de la nueva hornada, el chileno brindó una exhibición muy aplaudida ante un rival que compartió las palmas.

BIEN

TRIUNFOS CHILENOS EN LA ULTIMA VELADA PROFESIONAL. STEVENS Y DIAZ RECORDARON EL BUEN BOXEO. LOS RIVALES DE CORNEJO. OTRA PARA ELIAS VARGAS

EL fuera de combate al primer round siempre resulta un desenlace espectacular, pero desgraciadamente suele ofrecer muy poco campo para el juicio analítico o el comentario amplio. En uno o dos minutos de lucha, vencedor y vencido no alcanzan a mostrarse en toda su dimensión — hablamos en términos generales— y el enfoque tiene que estar en consonancia con el trámite mismo del K. O. O sea, un enfoque corto, preciso, terminante. Y eso no es fácil.

Elías Vargas, por ejemplo, noqueó el último viernes a Raúl Campero, un mendocino bastante experimentado, en cuanto metió bien su derecha al mentón del adversario. Porque es innegable que el K. O. de Campero se produjo en el primer golpe, en esa derecha neta que lo tumbó por ocho segundos. Después guapeó infructuosamente ante un muchacho que, a despecho de su físico reducido, tiene algo que en boxeo siempre será fundamental. Tiene pegada.

Bonito triunfo para Elías Vargas, no hay duda, pero habrá que esperar.

Lo mismo dijimos de Alfredo Cornejo con ocasión de su debut en el profesionalismo. Su victoria espectacular abrió un paréntesis que sólo presentaciones venideras podrán cerrar. Lástima sí que no se hayan escogido bien sus primeros adversarios, porque si el anterior constituyó una prueba sin ningún riesgo para el debutante, el del viernes es un hombre capaz de ofuscar y deslucir al más pintado. Pedro Quiroga se transformó desde el primer asalto en un compendio de incorrecciones sobre el ring, malogrando con ello sus propias aptitudes y sus propias armas para haber alcanzado mejor fortuna. Por de pronto, se trata de un púgil sumamente enredado, de estilo indefinido y desprovisto de mayor técnica, pero tiene mucho alcance de brazos, pega duro y dispone de un físico muy apropiado para la categoría. Otra hubiese sido su suerte si él aprovecha ese alcance para mantener a Cornejo a distancia y pararlo con su derecha, como lo insinuó escasamente en algunas vueltas. Optó por lo otro, por amarrar constantemente, por golpear después de la orden referil, por refregar el guante hasta la majadería, por llevar el combate a un ritmo desagradable.

Y lamentablemente lo consiguió.

Ofuscado, deseoso de imponer sus recursos cuanto antes —Cornejo ha ingresado al profesionalismo a los 28 años y no está habituado a los diez asaltos—, el chileno cayó en la maraña del adversario y sólo en los tres últimos rounds consiguió desequilibrar el puntaje con algunos golpes netos, pero aplicados con esfuerzo, porque a esa altura ya no tenía piernas ni fuelle para más. De modo que también en el caso de Cornejo habrá que aguardar, destacando lógicamente que no se le puede responsabilizar de lo ocurrido, porque su intento por mostrar algo de boxeo fue claro desde el primer round.

HERMOSO COMBATE

Felizmente, Godfrey Stevens y Luis Díaz salvaron la noche con uno de esos combates que en nuestro medio escasean. Un combate limpio, depurado, hermoso. Ya conocíamos al argentino a través de sus peleas anteriores con Lobos y Siré, muy cerradas por cierto, de manera que no nos sorprendieron ni su honestidad, ni su dureza ni su buena predisposición para el infighting. Pero sí nos resultó gratísimo el comprobar que Godfrey Stevens va hacia arriba y se perfila como el valor sonriente que prometió ser desde que le vimos en sus primeros ajetreos.

Hasta el quinto round, el árbitro no había intervenido... Síntoma inequívoco de los combates sin amarras ni forcejeos, de los pleitos en que el golpe y el esquive guardan sincronización vistosa y exacta, de los espectáculos en que se asiste en silencio para prorrumpir en aplausos al término del round. Cinco rounds de lujo, porque hubo de todo. Golpes precisos, violencia, intensidad y colorido. Cinco rounds en que Díaz no pudo impedir el martilleo del nuestro, cuyo boxeo rápido y fluido dejó prontas huellas en el rostro del argentino.

Ganó Stevens y con claridad, pero nos parece que en la segunda parte del encuentro Stevens aceptó lo que me-

PUEDE SER

LA Asociación de Boxeo de Santiago celebra sus 43 años de vida con un torneo internacional ambicioso. Un "latinoamericano chico" reservado a las categorías bajas (de mosca a mediano ligero), en el que participan pugilistas de Argentina, Brasil, Perú, Uruguay y Chile, éste con tres equipos (Asoc. Santiago, Ferroviaria y Fuerza Aérea).

Una iniciativa de envergadura digna de haberse realizado en mejores tiempos, porque en las actuales circunstancias le resta proyección la evidente baja del pugilismo amateur sudamericano, y particularmente del chileno. Se supone que para la reunión inaugural del sábado en el Caupolicán —la única que alcanzamos a cubrir por razones técnicas— se dejaron los combates y los hombres de menores relieves. Así pareció entenderlo el público que no se sintió especialmente atraído por la cartelera, por el desfile de las delegaciones, por los himnos y por los discursos de bienvenida. Parece difícil, con todo, que este torneo llamado "De los Próceres de América" presente a algún "prócer del pugilismo continental". Desde luego en la primera fecha no lo hubo. Sólo una reunión amable por su significado y discreta por dos o tres combates que merecieron aprobación de los escasos concurrentes.

HABIA especial curiosidad por ver qué ocurriría en la primera confrontación entre un chileno y un uruguayo; con una de ellas se abrió justamente el programa. La curiosidad provenía de cómo se comportarían los jueces nacionales en caso de una pelea estrecha; fresco está el recuerdo de lo que sucedió en Montevideo en el último latinoamericano y no podía menos que temerse que se aplicara a los orientales el poco deportivo precepto: "con la vara que mides serás medido". Por eso fue que hubo satisfacción general —fue una especie de dignificación de los principios propios, con independencia de los ajenos— cuando se dio ganador al uruguayo Domingo Gómez sobre el chileno Luciano Caballero en la categoría gallo. Los dos

"Un resbalón no es caída"... Resbaló Juan Madariaga en su pelea con el uruguayo Silvera, en la categoría pluma. Ganó el chileno en un mal fallo. Los dos, por lo demás, valen poco.

STEVENS

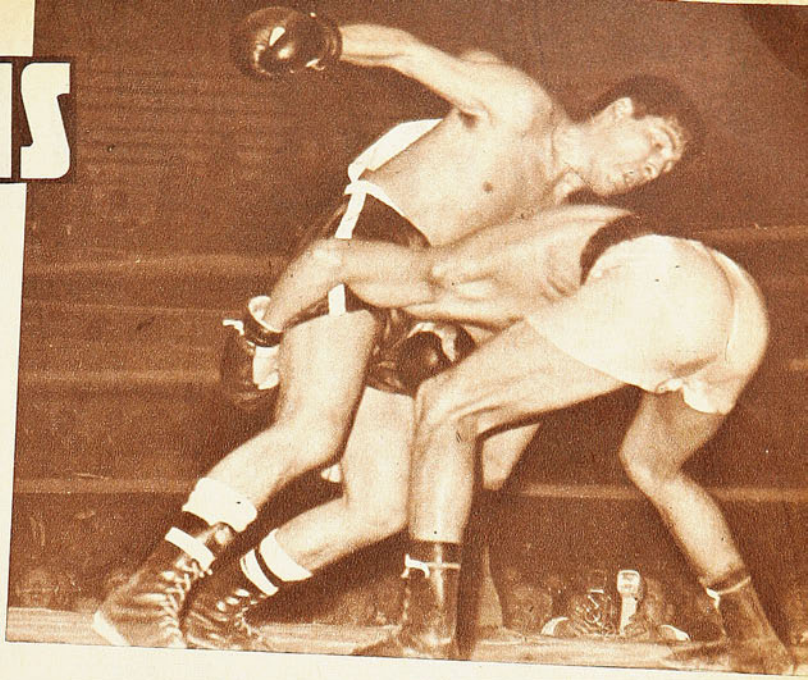

Así fue el "combate" de Cornejo y Quiroga... El nuestro se esfuerza por meter una derecha, pero el argentino lo impide con una posición muy poco boxeril, y desde luego antirreglamentaria. No han sabido elegirle rivales al ex campeón amateur.

nos le convenía. El nuestro fue a las cuerdas, se entusiasmó con la pelea corta y permitió entonces que el visitante mostrara lo que mejor domina. Cierto es que aún así Stevens supo dar en mayor proporción de lo que recibió, pero se expuso a un castigo innecesario que puede pesarle más adelante, cuando comprenda bien que en esto del arte de la defensa propia lo importante es que los golpes sean siempre para el adversario...

El público se vio beneficiado, porque el colorido y la intensidad señaladas perduraron hasta el último con perfiles gustadores y vibrantes, pero si el chileno hubiese insistido en el side step, moviéndose más y colocando sus manos como sabe hacerlo, su victoria habría sido más amplia y menos sangrienta.

CHAMANTO.

INTERESANTE

Por Guante

anduvieron por la lona y un criterio nacionalista habría admitido "el error" del jurado. Se apreció con justicia, sin embargo, la mejor calidad del extranjero que al final resultó ser una de las mejores figuras de la noche.

Pero los fallos errados no podían faltar. Al producirse el primero de ellos en una confrontación entre dos nacionales, quedó en claro que no hay acá en estos errores afán de beneficio, sino simples fallas de interpretación. El ferroviario José Castillo había superado con amplitud, nos parece, al metropolitano Jorge Cruz, demostrando de paso que podría haber sido una buena carta local en la categoría medio-mediano ligero. Ganó dos rounds con claridad y perdió el tercero ajustadamente. Pero como dijo Virgilio en la Eneida. "Dis aliter visum"..., los dioses dispusieron de otra manera.

También vimos ganar al uruguayo Iván Silvera sobre el chileno Juan Madariaga en el peso pluma; entendemos que un error del referee precipitó a los jurados a la equivocación. Aquél sancionó un supuesto foul del visitante y los puntos correspondientes de descuento determinaron el fallo. En todo caso no fue un exabrupto y en nada se perjudica la atracción del campeonato, porque si el vencedor vale muy poco, el perjudicado tampoco vale mucho más.

Lo mejor de la velada lo protagonizaron las parejas chileno-argentina en las categorías pluma y mosca, con un triunfo para cada país. Sergio Robles, a quien viéramos en el último certamen Nacional como una figura de porvenir, derrotó al bonaerense Omar Martínez en el mejor combate de la noche, y el mosca transandino Antonio Figueroa superó claramente al chileno Víctor Saavedra, también por decisión.

No aportaron mayores luces a la jerarquía del programa los moscas Melitón Rivera, uruguayo, y Miguel Morante, peruano, venciendo aquél en combate muy enredado, ni los gallos Ceferino Leiva, argentino y Evaristo Ojeda, chileno, entre los que venció el visitante.

Lo mejor de la jornada de estreno fue pues el gallo de Uruguay Domingo Gómez, el pluma de Chile Sergio Robles y el mosca de Argentina Antonio Figueroa. Por su hábil aprovechamiento de ventajas físicas evidentes (alcance de brazos), su serenidad y corrección técnica, este último nos pareció el más promisorio de los aficionados que inauguraron este "torneo de Próceres"...

Perú, Uruguay y Argentina (falta Brasil), concurrentes al Torneo "de los Próceres de América", reservado a las categorías bajas, de mosca a medio mediano ligero. Puede ser interesante —como decimos en el título— esta confrontación de pugilistas amateurs sudamericanos, aunque el momento de su realización no es el más oportuno.

MERITO DE COLO

D-COLO

Dispara Canario, con Fernando Navarro al frente. El puntero brasileño se fue al centro tratando de desembarazarse de la eficiente marcación de José González, todo una revelación en la defensa de Colo Colo. Navarro, por su parte, realizó un partido perfecto. No hubo fallas en la línea de zagueros de Colo Colo.

LA DECEPCION DEL REAL MADRID SE DEBIO EN MUCHO A LA RESISTENCIA ENCONTRADA

(Comenta Jumar)

EL PRIMER GOL. Escuti alcanzó a desviar el impacto de Puskas, pero el tiro fue muy justo y el balón siguió hacia la red. Fue una de las escasas oportunidades en que el entreala consiguió mostrar su famosa zurda.

Esta fue una de las jugadas en que se reclamó la pena máxima. Entró Moreno por la izquierda para ser derribado desde atrás por un defensa que no alcanza a identificarse. El juez dio corner.

COLO COLO MOSTRO LAS ARISTAS TIPICAS DEL FUTBOL CHILENO: DEFENSA EXCELENTE Y ATAQUE SIN "PUNCH"

NI Real Madrid ni Colo Colo afrontaron el partido en su mejor momento. El huésped reanudó su actividad en Santiago, después de algunas semanas de receso, y el anfitrión, a pocas horas del encuentro, desconocía su formación definitiva a la espera del dictamen médico sobre algunos lesionados. Así y todo, nos parece que tanto el cuadro de casa como el linajudo visitante ofrecieron en el Estadio Nacional una pauta interesante y aproximada de lo que es en estos instantes el fútbol europeo y lo que ha logrado el fútbol chileno a través de una evolución y un progreso indiscutibles.

Hombre por hombre, Colo Colo no puede resistir un paralelo con la imponente constelación del club madrileño, cuyo poderío deportivo y económico le permite reforzar anualmente su plantel con los tónicos que sus directivos se proponen. Pese a ello, se vio un primer tiempo muy cerrado y pasada la intensa hora y media quedó la sensación de que el dos a cero había sido mucho y que el cuadro nuestro mereció cifras más benignas. Una impresión que revela conclusiones que no pueden desmentirse. Para Real Madrid, el cotejo tuvo mucho de fracaso. Para Colo Colo fue un motivo de satisfacción.

PORQUE es satisfacción poder pararse ante un grande del mundo del fútbol y provocarle las complicaciones suficientes como para forzarlo a un triunfo descolorido, estrecho, demasiado pálido. Tal como dijo Hernán Carrasco, al

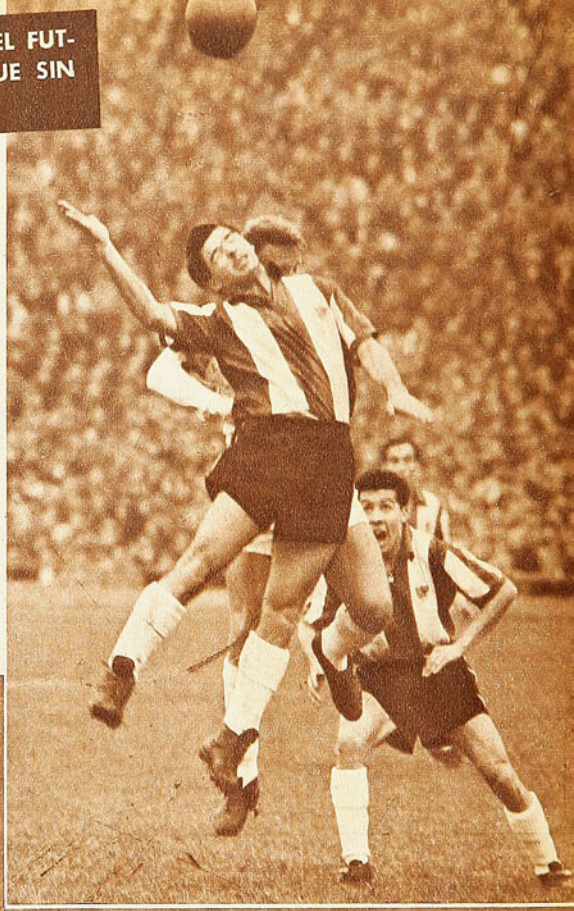

Alvarez y Santamaría saltan en procura de un centro de la derecha. Juan Soto espera las consecuencias. Fue en el primer tiempo, cuando Colo Colo brindó 35 minutos que levantaron presión.

Se va Gento por la izquierda, perseguido por Alvarez. Más atrás, Moreno y Casado. El capitán del Real confirmó su gran velocidad, pero sus corridas no significaron mayores oportunidades para sus compañeros. Alvarez se prodigó intensamente.

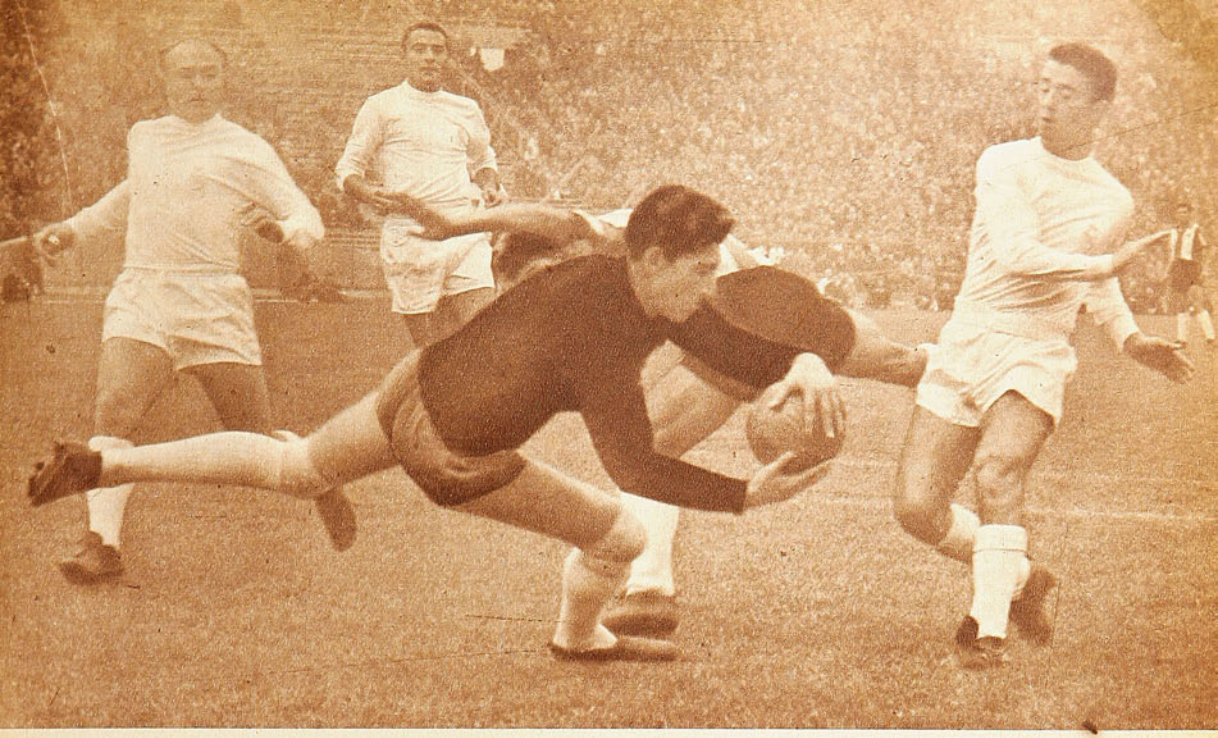

El primer avance serio de Colo Colo. Soto y Toro hicieron la pared y Domínguez salió muy bien para anticiparse al disparo del entreala, quien va cayendo entre Isidro y el infaltable Di Stéfano. Pese a la porfía de Colo Colo, el meta visitante fue muy poco requerido.

analizar las caídas de Escuti, una y otra se debieron a errores propios, más que a pericia de los atacantes. La primera, luego de una escaramuza en que Enrique González y Luis Hernán Alvarez tuvieron espacio y tiempo para rechazar mucho antes de ese rebote que alojó la pelota en la zurda de Puskas. La segunda, un centro ajustado y extraño de Isidro, que encontró descolocado a Escuti, y cuya trayectoria no pudo ser más afortunada. ¿Qué hizo el famoso ataque madrileño el resto del match? Intentó mucho, pero produjo poco. Y ello es mérito grande para la defensa de Colo Colo, que supo encarar el desigual duelo que prometían los antecedentes con la entereza, capacidad y el oficio suficientes como para llegar a un equilibrio insospechado. ¿Quiénes integran la defensa de Colo Colo? Algunos elementos avezados, como Escuti, Navarro y Ortiz. El resto, muchachos de la nueva hornada, suplentes hasta hace poco, que respondieron a la desconfianza general con un cometido que en verdad invita al elogio sin cortapisas. Guevara frente a Gento, y José González con Canario. Dos fortunas del fútbol, de cuya custodia se encargaron dos apellidos modestos; sólo conocidos en el ambiente nuestro, que luchan, incluso, por ganarse el puesto. El resultado ya se conoce. El incansable González hizo desaparecer al wing brasileño, hasta transformarlo en la figura más opaca de su cuadro y el obediente Guevara no sufrió el mareo martirizante a que suelen verse sometidos los marcadores de Gento. El capitán español, veloz, espectacular y correcto, tuvo mucho el balón en sus pies, se movió constantemente, y en más de una oportunidad demostró su afamada velocidad, pero... no fue mucho lo que hizo de provecho para sus centrales, y mucho menos lo que inquietó a Escuti. En una palabra, cayó en la neblina general de un ataque de impresionante potencialidad nominal, pero que, a la larga, no pudo franquear la posición firme y organizada de una defensa compacta y típicamente nuestra.

¿Cuál fue la figura de ese ataque? Nos inclinamos por Del Sol. Di Stéfano y Puskas, en cambio, no hay duda de que ya van por el tobogán, van hacia abajo, sin que ello signifique desprecio por las hazañas brindadas y las que aún puedan brindar. Pero lo cierto, lo concreto, lo irrefutable, es que la retaguardia de Colo Colo, accionando como saben hacerlo las defensas chilenas, se dio el lujo de llevar a un trabajo decepcionante a un quinteto cuya cotización en el mercado mundial es superior al costo de los catorce equipos que actúan en la competencia nuestra.

Y eso es lo que mueve a pensar en un alza que no puede desconocerse, y que encuentra asidero cabal en estas presentaciones últimas con peruanos, alemanes y brasileños, y esta dignísima caída reciente con los astros del Real.

¿NO fueron Navarro, Enrique González y Ortiz jugadores aplomados y magníficos en sus respectivos papeles? ¿No se encargan de consolidar ellos el nivel alcanzado por el fútbol chileno en su evolución defensiva táctica y técnica? Por mucho que haya faltado entrenamiento a los ases del Real, todos tienen la calidad individual suficiente como para sobreponerse a esa contingencia ante un adversario que se supone inferior. Pese a esa calidad, sin embargo, corrieron en largos pasajes del match la misma suerte de los forwards de la selección alemana y brasileña, sometidos también a una vigilancia que impidió la exhibición aguardada. Y eso, lo repetimos, es mérito nuestro.

Esos 35 minutos iniciales, por ejemplo, a más de vibrantes, tuvieron la virtud de exhibir al desnudo la buena orientación de nuestros equipos y el reconocido temple de Colo Colo para enfrentar a cualquier rival sin asomo alguno de inferioridad o complejos anímicos. Por eso, el público brindó su aliento con fervor, y se entusiasmó en esa media hora larga, como suele ocurrir en las luchas continentales. Agradó ver a Colo Colo en una porfía de igual a igual, superando todas las diferencias y soportando incluso los estragos de un arbitraje demasiado condescendiente con el equipo espa-

HAY procedimientos que no caben en un diferente concepto de fútbol, en una distinta manera de jugar. La defensa del Madrid recurrió no sólo a su fortaleza dentro de lo que es legal —por mucho que nos asombre, y que nuestros jugadores no estén acostumbrados a ella—, sino a lo antirreglamentario también. La carga por atrás, el empujón y otras argucias fueron empleadas a menudo por el campeón de Europa, sin que encontraran la correspondiente sanción —o reconvención en todo caso— del referee.

Eso sí, de los tres penales que reclamaron el público y los jugadores de Colo Colo, nos parece que sólo se cometió uno, el primero, de Santamaría a Bello. Ese fue penal con todos los agravantes que considera el reglamento.

JUAN SOTO carga con la responsabilidad "de haber perdido" la mejor oportunidad de gol que tuvo Colo Colo. Creemos que no corresponde atribuir a impericia del centro-delantero albo el epílogo de esa incidencia, sino a la forma cómo vino la jugada. Santamaría se plantó bien para rechazar el balón en un centro fortísimo de Bello. Soto no podía esperar que esa pelota pasara; era el back-centro del Madrid. Santamaría, sin embargo, en su única falla, pifió el rechazo, y el piloto albo se encontró de improviso con el balón cruzando con mucha velocidad.

PESE AL TRIUNFO, EL FAMOSO ATAQUE MADRIDISTA SE VIO ARRASTRADO A UN FRACASO. 2 A O LA CUENTA

ñol. Fueron 35 minutos intensos, que obligadamente tenían que pesar en el ritmo del período posterior, y así fue cómo la segunda etapa no ofreció ya ni el mismo colorido, ni la misma tónica, limitándose Real Madrid a defender cautelosamente, y sin elegancia, la ventaja conquistada, ante un Colo Colo mellado en su poder físico, aunque combativo hasta el final.

EL grueso del público experimentó una decepción con Real Madrid. Explicable por todas las razones expuestas, y acentuadas por la expedición de Colo Colo, que en mucho influyó para forjar esa impresión desilusionante. Pese a todo, el cinco veces campeón de Europa derramó en ese pasto, por el que muy pronto pasarán las mejores fuerzas del mundo, un verdadero compendio de lo que es el fútbol europeo, como expresión de potencia física y adelanto táctico. Muchas veces se ha dicho que el ideal en fútbol es defender con ocho y atacar con ocho. Es lo que suele hacer el Real, cuyos defensas se confunden constantemente con los

¡QUE bien saca la pelota la retaguardia alba! Sin apuros, sin atolondramientos, el balón sale de allí para crear algo. Esa tónica nos parece que se la da Enrique González, cuyo mejor puesto es, sin duda, el de medio retrasado. Sereno, inmutable, experto, el volante defensivo fue un complemento precioso para la tranquila expedición del back-centro, y un orientador de todo el bloque defensivo.

delanteros en un ir y venir tan generoso, que no sabe de pausas ni claudicaciones. ¿Acaso no aparece Di Stéfano en numerosas fotografías junto a Domínguez? ¿No hizo el segundo gol un defensa en posición neta de wing derecho? Por sobre los discutibles oropeles que pueda haber lucido el Real, quedan, pues, estas otras cosas de su mecanismo y de su juego, que son justamente las que deben aprovecharse a manera de lección y experiencia. Porque la aplicación de tales normas es la conquista que aún no adquirimos.

LO dijo Puskas en el camarín: "Colo Colo avanza bien con la pelota, y todos sus jugadores dominan la técnica del

(Izquierda.) Entra Puskas al área, perseguido por José González. No conformó el recordado integrante de la selección húngara en la medida insinuada por su nombradía. Peligroso, pero poco activo.

UN PRIMER TIEMPO CERRADO, CON 35 MINUTOS VIBRANTES

(Derecha.) Fernando Navarro, pieza excelente en la defensa local, se interpone a la entrada del insider Del Sol, buena figura en el ataque madridista. 2 a 0 ganó Real Madrid ante 50 mil personas.

(Abajo.) Oportunidad de gol de Colo Colo. En ese pasaje inspirado en que tuvo a mal traer a la defensa madrileña, el ataque local estuvo en situación de batir a Domínguez. El centro rasante de Bello no fue cortado por Santamaría y apareció Soto —que ya no esperaba el balón— para tocarlo defectuosamente.

fútbol en un grado que me ha sorprendido. Pero son lentos al atacar, y no tiran al gol". Frase simple y sincera, que resume un bemol que el fútbol nuestro todavía no supera, y que Colo Colo dejó traslucir también en los pasajes en que acreditó méritos y juego para discutir el marcador. ¡Empecinado Moreno en un duelo improductivo y torpe con Casado; retrasado Alvarez, en función de auxilio a su línea media; bastante bajo Jorge Toro, para lo que ha exhibido últimamente, y atacando en general de contragolpe, la vanguardia alba sólo tuvo en Soto y Bello dos forwards auténticamente de ataque. Nada más. Dos forwards demasiado huérfanos, abandonados a la custodia implacable de sus vigías, y sometidos a las rudezas ya propias con que el fútbol latino de Europa suele confundir la carga recia que identifica al Viejo Mundo. ¿Qué podía hacer un Soto solitario frente a Santamaría? ¿Qué más podía pedírsele a Bello, obligado a procurarse el juego para sus propias corridas? Así y todo, volvió a ser el mejor delantero de Colo Colo, y por su flanco estuvieron las situaciones más comprometidas para Domínguez, al punto que Santamaría debió contenerlo, al final, a costa de un foul clarísimo dentro del área, que inexplicablemente quedó sin sanción.

HABIA particular preocupación por el papel que pudiera corresponder a los defensas laterales de Colo Colo. Se tenía antecedentes de la capacidad de los aleros madrileños; no en vano Canario fue llevado desde Río de Janeiro, y Gento es el titular de la selección española. A tan connotados delanteros los albos iban a poner un Gastón Guevara, cuyo rendimiento sobre el wing era una incógnita —por bien que se desempeñara ante la Católica el domingo—, y un José González que no se había ganado todavía el puesto en propiedad. Pues bien, en una defensa de admirable sincronización, de impecable desempeño en los 90 minutos del partido, los laterales estuvieron, en el peor de los casos, a la misma altura que sus compañeros de más adentro. Inteligentísimo Guevara para esperar a Gento; oportuno y astuto González para superar a Canario; neutralizaron dos puntos fuertes de un ataque que se tenía por muy temible. Desde el miércoles, nos parece que Colo Colo ha solucionado dos problemas que tenía en su defensa.

Eso es lo que nos falta. Más ataque, más disparo, más potencia ofensiva. Volantes y defensas que se adelanten en cualquier momento, fuerza resolutiva y eso que los británicos llaman "punch". El día que el fútbol nuestro lo consiga, podrán saborearse satisfacciones de mayor calibre, y muy por encima de lo aplaudido hasta ahora.

Es lo que demostró Colo Colo el miércoles de la semana pasada, en su digna y sorprendente confrontación con el once que ostenta el título del mejor cuadro de club del mundo.

JUMAR.

DEBE SER

A TRAVES DE TRES OPORTUNIDADES NO HEMOS PODIDO IDENTIFICAR EN EL JUEGO DEL REAL MADRID AL CUADRO FABULOSO DE QUE HABLAN SUS CAMPAÑAS Y LA PROPAGANDA. (Escribe BRABANTE.)

Vidal, Santa María y Del Sol, tres piezas de gran solvencia que mostró Real Madrid. El espectáculo se esperaba de los astros de mejor cotización, pero lo brindaron estos tres, fundamentalmente.

NO creemos que exista en el mundo una maquinaria de publicidad más perfecta que la que acompaña al Real Madrid. Un verdadero Departamento de Relaciones Públicas es el que está encargado de montar la "mise en scène" preparatoria de cualquiera presentación del más afamado equipo de fútbol que existe sobre la tierra. Porque la verdad es ésa. Un poco al margen de lo que puede o debe rendir el once "merengue", puesto ya en escena, no puede negarse de que todo en ellos resulta coreográfico, de una plasticidad y teatralidad realmente atrayentes para el espectador. Claro es que para llegar a lo del miércoles 9, han tenido que transcurrir muchos años de preparación muy cuidadosa, a través de los cuales los innumerables éxitos han cimentado su actual fama. El hecho de que en la temporada recientemente finalizada en Europa, el Madrid haya perdido apenas el 2 por ciento de los encuentros que disputó, habla de la exacta potencialidad del equipo madrileño. No creemos que exista otro club que pueda exhibir tal proeza. Pero, insistimos, como en las grandes representaciones teatrales, como en los productos farmacéuticos o en las bebidas gaseosas, todo viene rodeado de una publicidad en que uno termina por caer. No sólo en Chile, sino en todo el mundo. No se olvide que, jugando bien o jugando mal, Real Madrid ha sido desde hace muchos años el mejor negocio en todo sentido. No hay empresario que sufra riesgo alguno contratándolo, como le ocurrió a Colo Colo, ya que creemos no andar muy errados si afirmamos que en las arcas de la tesorería del cuadro nacional ha entrado tanto dinero o más que lo producido en algunas de sus largas y fatigosas temporadas internacionales.

Desde 1957 hasta el término de la última temporada, las giras del Real le dieron al erario español entradas que pasaron el millón de dólares, y ese record de recaudación registrado en Chile lo detenta el Madrid en numerosos países. Y, lo repetimos, bases deportivas existen para considerarlo el más importante club del mundo, pero la publicidad se ha encargado de resaltar sus glorias en forma de hacerlas brillar aún más. Todo en el Madrid está previsto, estudiado en sus detalles más insignificantes. Que viene, que no viene. Se prepara el ánimo del público. Que la huelga del Carrera Hilton amenazaría la llegada de los astros españoles. Que Osterreicher viene a examinar los camarines del Estadio Nacional, etc.

Hasta en los más mínimos detalles se nota la mano de

UN GRAN EQUIPO

EL "ESPECTACULO" DEL MADRID HAY QUE MIRARLO MAS EN LA "MISE EN SCENE" QUE EN LO QUE PUEDA RENDIR EN UN SOLO ENCUENTRO.

la agencia publicitaria, porque nos parece que suena distinto cuando nos recuerdan que el Real Madrid ganó por cinco veces consecutivas la Copa Europa y tales o cuales veces la Liga y otras competencias particulares, y que nos digan en cambio: "El Real Madrid, precedido de un quinquenio de doradas copas, entre otros rubíes que las engarzan..."

Todo ello forma parte del "fútbol espectáculo". ¡Y vaya que lo es!

En el curso de la temporada anterior, nos tocó ver en dos oportunidades el juego de la afamada oncena de Di Stéfano, conforme a la usanza europea. En uno de esos encuentros, jugó en su propio campo, en Chamartín, contra uno de esos cuadros que se denominan chicos, como es el de Valladolid. Se presumía, como efectivamente ocurrió, que el equipo dueño de casa se llevaría los puntos. Pero lo que no se anticipaba era lo que le costaría conseguirlos, como también efectivamente sucedió. 4 a 1 fue la cuenta en esa ocasión, y debemos declarar que el Madrid nos dejó con las ganas. Puntos son puntos y a la postre es lo que interesa. Pero, cuando se llevan cinco puntos de ventaja al inmediatamente perseguidor, cuando se juega con el respaldo de 100 mil gargantas, y cuando el protagonista principal se llama Real Madrid, nos pareció poco lo que hizo. Se dirá que el Valladolid impuso un cerrojo de la mejor marca y que siempre constituyó un escollo muy difícil para los "merengues", pero lo cierto es que si convirtieron 4 goles, dos de ellos fueron de lanzamientos de doce pasos, y los otros dos, merced a advertir habilidad alguna en la pretensión de quebrar la cerrada defensa adversaria, como tampoco observamos planes destinados a mostrar esa superioridad que en el papel resultaba ostensible.

Bueno, habíamos visto al Madrid en una mala tarde, como lo dijeron la mayoría de los críticos. Ya nos desquitaríamos semanas más tarde cuando enfrentara a un adversario de su mismo tamaño y que, despreciando temores defensivos, saldría al medio campo a disputarle la conducción del match. El rival era el no menos afamado y pretencioso Barcelona, en plena euforia de Helenio Herrera. Campo extraño ahora, repleto de público hostil. Es decir, la antítesis del encuentro anterior. ¿Se vería al gran Real?

Digámoslo pronto. Nueva desilusión. Ahora fue el Madrid el que implantó el cerrojo. Ahora era Di Stéfano el que se refugiaba en su propia área y sólo se vio esa tarde a un Barcelona pujante, arrollador y dueño absoluto de las acciones. Gento, inmovilizado en su raya; Puskas, demasiado lento y estático para un Vergés que se dio tiempo hasta para señalar un gol a Domínguez. Pepillo y Mateos, que formaron el ala derecha en esa oportunidad, poco menos que arrinconados atrás, ayudando a Santa María y Di Stéfano que no daban abasto para contener los ataques catalanes que llegaban uno tras otro en aludes incontenibles. Habíamos ido a ver al equipo madrileño y nos quedamos con el barcelonés. Apenas si nos quedó en el recuerdo todo lo que había hecho el tantas veces Campeón de Europa para evitar una goleada mayor. 3 a 1 favorable a los azulgrana fue el score de esa tarde.

La tercera vez que vimos al Madrid fue el 9 de agosto en el Estadio Nacional de Santiago de Chile. Se impusieron a Colo Colo, es verdad, pero dejando siempre en la boca sabor a poco. Puede que resulten valederas las excusas de una escasa y precipitada preparación que no les permitió exhibir todo de lo que son capaces. Muy justo y valedero, pero personalmente me parecen ya demasiadas excusas o demasiada nuestra mala fortuna.

Y, antes de seguir adelante, permítasenos una aclaración. Creemos que el Real Madrid es indudablemente un buen equipo. Más aún, creemos que se trata efectivamente de un gran equipo, pero, en Chile hemos visto demasiados buenos equipos como para que algo nos deslumbre. Tenemos demasiado frescas las presentaciones que ha cumplido un Santos, un Botafogo y algún otro. Pues bien, creemos que, en el mejor de los días, es difícil que el linajudo cuadro español pueda superar lo que entre nosotros han realizado las escuadras de Pelé, Didí o Julinho. Y no se trata de que queramos establecer comparaciones entre unos y otros. Sabemos que son muy distintas las condiciones en que han llegado a nuestro país los brasileños y el equipo campeón de España, pero tampoco puede decirse que habiendo sido el mismo contendor opuesto a los extranjeros, las condiciones en que se presentó Colo Colo en una u otra ocasión hayan sido las mismas.

De todas formas, hay un hecho indiscutible. La fama con que llegó precedida la delantera del Real Madrid, no se justificó entre nosotros. No podemos decir que Di Stéfano, por ejemplo, haya realizado su mejor presentación entre nosotros. Cuando nos visitara integrando la selección española nos mostró lo de esta vez y algo más. Otro tanto puede decirse del húngaro Puskas, muy distante del "Mayor galopante" del mundial de Suiza. Sobresalió, en cambio, a juicio nuestro, el block defensivo, en el que hay que incluir a Di Stéfano, más preocupado de esta tarea que lo que pudiera indicar el número con que sale al campo, cuando su equipo se coloca en ventaja. Este contra Colo Colo, es el undécimo match que juega el Madrid en América del Sur, sin haber sido derrotado. Este honor, que indudablemente lo es, lo cuida mucho el Real, con el agregado de que al iniciar una nueva gira que ha comenzado en Santiago y terminará el año 62 con las finales de cuanto campeonato se ha inventado, determina que sus jugadores midan sus energías como si fueran controladas con un taxímetro. El año pasado jugaron 62 encuentros. El presente, luego de iniciar el torneo de Liga contra el Elche, volarán inmediatamente a Budapest, para jugar 48 horas después contra el Vasas por la primera rueda de la Copa europea.

Todo esto determina que no sea posible hacerle al Madrid exigencias máximas en cada presentación. Deben, y lo hacen, rendir lo justo. Agréguese a ello, que su ataque, tiene ya muchos años y muchas temporadas en sus piezas principales y, por mucha clase que haya en ellas, son infinitas las canchas del mundo que han quedado regadas por el sudor de tanta campaña.

Canario, Di Stéfano y Puskas, tres estrellas que no brillaron a pesar de ser consideradas las más refulgentes de este Madrid, que quedó debiendo lo que se supone debe ser.

Conózcalos a través de un Sanyo

Ud. ve la jugada desde su butaca; pero a veces no conoce los nombres de quienes intervienen en ella. ¿Ha pensado que en el próximo Mundial de Fútbol usted no conocerá los nombres de decenas de cracks? Prepárese, entonces. — SANYO lo aproximará a los astros. Sus audífonos para recepción individual le permitirán conocer nombres y detalles de las jugadas, sin causar molestias a sus vecinos...

CONOZCA EL MODELO 10S-P10 "TRANSCONTINENTAL"

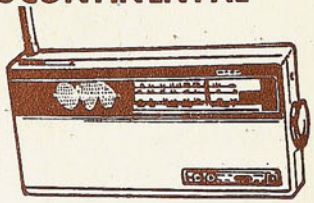

El radio más sensacional del mundo, con 10 TRANSISTORES
Dos bandas para onda corta; Una banda para broadcasting;
Dos lámparas pilotos en eldial; Enchufes para dos fonos y antena.

Sanyo

Distribuidores para America Latina:

SANYO PEIKARD ZONA Libre S.A.
COLON
Zona Libre de Panamá.

REPRESENTANTES EN SANTIAGO Y PROVINCIAS:
MELLAFE Y SALAS LTDA.- ALONSO OVALLE 1146 - CAS. 4133

PTA. ARENAS
Pedro Biscupovic.

ARICA
L. Arnoldo Scheucher.

CON LOS FRIOS LLEGAN LOS DOLORES...

pero pueden ser aliviados rápidamente con

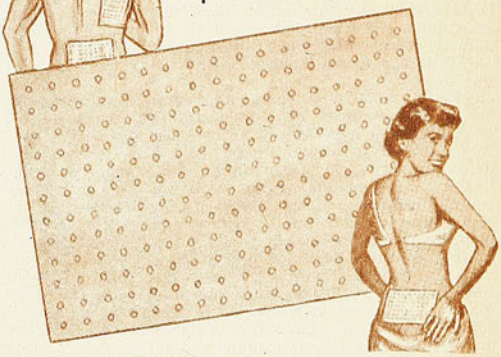

EMPLASTOS (Parches Porosos) de ALLCOCK

Se aplican con facilidad, producen una grata y durable sensación de bienestar y calor y ¡son inofensivos! Exija el legítimo.

Para dolores de espalda, congestión al pecho, dolor de cintura y otros dolores musculares.

M. R.

En el momento del triunfo...

SIEMPRE ESTA PRESENTE

Embrocación

hace músculos fuertes, elásticos, resistentes.

18

En masajes y fricciones,

EMBROCACION 18 es la preferida.

COMENTARIOS DE BASQUETBOL

ARDOR DE CAMPEONATO

NADIE RESERVA ENERGIAS, Y SE JUEGAN ENTEROS EN PARTIDOS QUE NO SE COTIZARAN EN LA RUEDA FINAL. UNION ESPAÑOLA, UNICO INVICTO. Nota de DON PAMPA.

SE HA DICHO que no es el Campeonato mismo, sino su rueda de clasificación la que se está desarrollando; sin embargo, los equipos juegan cada partido como si en los 40 minutos les fuera la vida. Bonito incentivo; no obstante, lógico proceder sería que los cuadros más capaces y que tienen el lugar asegurado de la clasificación graduaran fuerzas y reservaran energías, porque estos triunfos de ahora, obtenidos con despliegue y en bregas muy animadas, no tendrán valor en la ronda por el título. Los seis de los doce que sigan en carrera entrarán con cero puntos a batallar de nuevo y de nada servirá lo acumulado con lucimiento y capacidad en la rueda más larga de la clasificación.

Allí los tienen, a grandes y chicos, dándolo todo en cada jornada: los últimos, como es natural, tratando de escalar posiciones difíciles, y los mayores sin aflojar, pese a que una o dos derrotas no influirán en el recuento final.

SEIS FECHAS CORRIDAS y se puede señalar a cinco de los finalistas: Unión Española, Deportivo Sirio y Ferroviario son los más asegurados, mientras que de Luis Marambio, Colo Colo y Palestino deberán salir los otros dos o los tres. Y no hay más.

Audax Italiano tuvo comienzos decidores para entrar a pleitear en el grupo de arriba, mas tropezó con los inconvenientes de adiestrar en conjunto a sus hombres y luego sufrió ausencias apreciables.

De altibajos manifiestos ha sido el Campeonato 1961 en su rueda de selección, pues hay diferencias demasiado notorias de capacidad en la docena de equipos participantes en División de Honor. Los cotejos han sido elocuentes sobre la condición de cuadros que no debían estar y se vuelve a comprobar que más de ocho no caben en la serie alta. Por el momento, los clubes de la Santiago no pueden cubrir más, pese a que es evidente que los cultores aumentan cada día. Por ello ha sido muy criticada la nueva fórmula puesta en actividad y que ha conspirado contra el lucimiento de una temporada que pudo ser muy atractiva, como se pensó. No ha podido, por el desequilibrio de fuerzas, y es así como de las tres reuniones que comprende cada fecha del calendario, sólo en una se nota un partido bueno que entusiasma a los aficionados conocedores del ambiente: el que siempre se señala para la mañana del domingo. En las noches de los martes y jueves, rara vez se produce una brega que valga la pena correr el riesgo de una neumonía en el "refrigerador" de la calle Nataniel. De antemano se puede apreciar el resultado y las sorpresas han sido escasísimas.

La rueda de clasificación terminará con agosto y en septiembre comenzará el campeonato que la afición espera. Es lógico suponer que allí se compensará la irregularidad manifiesta de lo corrido. Con seis equipos parejos habrá espectáculo en cada reunión, y como el frío se habrá ido, el Gimnasio, seguramente, albergará concurrencias importantes.

"PALESTINO" LLENO las páginas en los comienzos de la temporada con su plantel fortalecido que hizo pensar que resultaría un poderoso e invencible, sobre todo, luego de imponerse en el Torneo de Tanteo, pero se conoce su entrada al Campeonato oficial con paso rengo. Con Thompson, Karoly Díaz, Schneider, Gianoni, Ramírez y Bravo, se sostuvo; nadie ataja a Palestino; sin embargo, Colo Colo y Ferroviario lo detuvieron. Y es un favorecido de la fórmula de competencia que sus dirigentes objetaron con anterioridad. Pese a las derrotas, se podrá clasificar y recuperar el terreno perdido una vez que se juegue la rueda firme. Nunca pensaron que les iba a ser tan beneficioso el calendario que reprobaban. Les será salvador.

HA SIDO UNION Española el que ahora ocupa el sitial que, en el reconocimiento y en la distinción, se le había señalado previamente a Palestino. Van seis fechas corridas y sólo uno las ha pasado sin derrotas: el conjunto rojo de Santa Laura. Con todo merecimiento. Se le ve bien acondicionado con hombres bases que responden y jóvenes que rinden por sobre lo previsto. Y con otras virtudes que lo hacen gustar en el público espectador y convencer a los técnicos. Es variado y con reacciones para sobrepasar los imprevistos. En dos o tres encuentros que se le presentaban mal en pleno juego, fue tornándolo a su favor con atinada orientación, aplomo y visión, con conciencia de saber su falla y remediarla. Aptitud valiosa que viene desde la banca y que, además, cuenta con el complemento más importante: hombres que obedecen y ejecutan. Aún más, que posee en cancha jugadores de experiencia que saben captar la alternativa y que imponen aplomo y golpe psicológico en la debida oportunidad por su propia cuenta, atemperan y conducen a sus compañeros: Mario Donoso está haciendo admirablemente esta tarea en el cuadro rojo, y compañeros de ley ponen arrestos determinantes, dando ese tanto que es sorpresivo y decidor en la acción y en el marcador. Que se empinan y apuntan: Domingo Sibilla y Antonio Torres, en este caso.

Hasta el momento, sólo hay otro cuadro que dispone de los mismos atributos: el Deportivo Sirio, con Juan Aguad en la conducción, pese a que lleva en contra su propio carácter que se le escapa, y Salomón Aguad y Luis García.

LEVANTO EXPECTATIVA el cotejo de los invictos el domingo pasado: Español y Ferroviario, que habían llegado hasta esa fecha sin derrotas, pero el lance no correspondió. Muy recelosos e indecisos en el primer tiempo, Unión Española, sin rebote y puntería para superar la zona ferroviaria, y luego en el segundo, Ferro se deshizo en cuanto los rojos se desprendieron de los recelos, dieron velocidad a la acción, saltaron y embocaron más. Ferro perdió zona, se olvidó de Lichnovsky, fue tardíamente a la marcación individual y dejó de ser adversario. Lo que tiene que sucederle a un cuadro que no responde en todos los requerimientos. Cuenta: 67-45.

DON PAMPA.

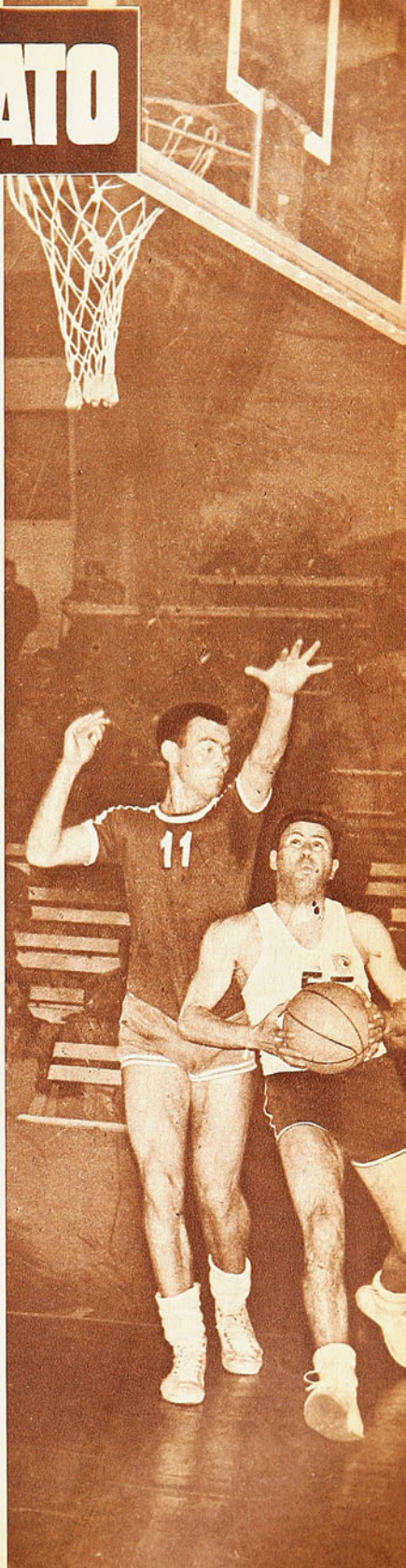

Juan Lichnovsky, de Ferroviario (11), y Luis Barrera, de Colo Colo (5), son dos de las mejores manos para el cesto, destacados en el Campeonato de Santiago. Lichnovsky es el scorer y Barrera, ya reconocido goleador, se mantiene entre los primeros.

DEL DEPORTE EXTRANJERO

EL FABULOSO REAL MADRID

EL tiempo va cambiando los deseos de los niños en España. Antes todos querían ser "mataores". Hoy sus más caros anhelos tienden a llegar algún día a vestir la casaca del Real Madrid. El fabuloso equipo que como ninguno en España ha llenado de trofeos su sede social. El instituto hispano que comenzó su vida en 1902, llamándose "Foot-ball Club Madrid", y que más tarde por decreto real de Alfonso XIII se denominó "Real Madrid", ha vivido estos últimos 18 años de su existencia bajo la égida de un solo presidente: Santiago Bernabeu. En un comienzo y durante 16 años jugador del team de honor, luego dirigente y por último su cabeza directiva más visible.

Con la incorporación de Alfredo Di Stéfano en 1954 se dio comienzo a la era de mayor gloria de esta institución. Empezó a acaparar títulos con la velocidad del rayo y su fama empezó a romper barreras internacionales a lo largo y ancho del universo. Hoy es el equipo más solicitado y mejor pagado del mundo. Cada presentación suya en el exterior debe cancelarse a razón de 30 a 50 mil dólares. Sus jugadores, por supuesto, son también los mejor pagados y los que cuentan con las mayores comodidades. Viven y son atendidos como príncipes. Los mejores aviones, los mejores hoteles están siempre a su disposición, al mismo tiempo que reciben como mínimo un millón de pesos chilenos al mes de sueldo, sin considerar premios especiales. Cuando viajan, los viáticos que perciben harían avergonzar a un diplomático. Los triunfos se compensan con bonificaciones de acuerdo con la importancia del rival, siendo ellas muy generosas. Este lujo puede dárselo el Real porque el fútbol no es para los directivos sólo un deporte. Es de manera especial y preferente un medio para llenar las arcas de millones y millones de pesetas. Con ellas satisfacen las exigencias de los más famosos jugadores del mundo y además sirven para consolidar con ayuda económica efectiva la vitalidad de las otras 18 ramas deportivas con que cuenta el club. Es el fútbol y nada más el financista de la grandiosa empresa deportiva que es el Real. Cuenta con 50 mil socios. Ni uno más ni uno menos. Es el límite máximo que permiten sus reglamentos. Por muerte o retiro de los asociados se producen vacantes que se cubren con nuevos interesados. Cada socio paga 25 pesetas mensuales y está cuota les da derecho a asistir a los partidos de su club, los que deben presenciar de pie. Si desean sentarse, deben pagar el suplemento que corresponda a la localidad que elijan. El presidente es elegido por votación popular, y éste a su vez elige a sus colaboradores. Diez en total, llegando así al total de once miembros que componen el directorio, que es al mismo tiempo el que manda, prohibe o permite en cada una de las diferentes ramas. Por ley orgánica, todas las entradas que obtenga el club no deben tener otra finalidad que beneficiar al deporte.

Pero así como el Real paga sumas fabulosas a sus jugadores, exige de ellos también en igual medida. Todos deben cumplir fielmente los mandamientos del jugador profesional. Como lo son. Al ciento por ciento. Hay multas severas para los que lleguen atrasados a los entrenamientos, que son diarios, a excepción del sábado. No se aceptan ausencias si éstas no vienen refrendadas por uno de los tres médicos que forman la comisión y que están día y noche a disposición de los players. Por lo demás, ningún jugador del Real deja de cumplir o de poner el máximo de interés en responder al deseo directivo. Sabe que detrás de él hay en segunda división otras estrellas —pagadas con la misma generosidad— que están en continúa expectativa para aprovechar la ocasión de afincarse en el cuadro de honor.

Las estadísticas muestran en forma palmaria su fabuloso crecimiento. En 1942 el campo de Chamartin que hoy honra a su presidente llamándose "Estadio Santiago Bernabeu", acomodaba a sólo 22 mil espectadores. En 1949 fue reconstruido para 65 mil, y en 1953 fue ampliado hasta alcanzar la actual capacidad de 123 mil. Está en estudio en la actualidad un nuevo plan que habrá de darle una capacidad definitiva de 180 mil. Veinte años atrás contaba con una nómina de socios apenas superior a 14 mil contra los 50 mil limitados que muestra hoy. Como es natural este auge del Real se debe única y exclusivamente al fútbol y a la política netamente comercial que envuelve sus fines. Factor importante en el resurgimiento del fútbol español y en la preferencia que muestra el aficionado, gasta lo increíble por satisfacer las demandas del fútbol espectáculo. Sus tentáculos alcanzan a todas partes del mundo donde exista una "vedette" que sirva el propósito. El arquero seleccionado argentino, Domínguez, fue comprado en 60 millones de pesos chilenos; Santamaría, de la selección uruguaya, en 90 millones; Puskas, de aquel excepcional team húngaro del 54, en tantos millones que hasta hoy día se ha preferido guardar reserva, pero se sabe que el pequeño insider percibió por la firma 75 millones. Por Didí se pagaron 90 millones y por Canario 50. El francés Kopa costó 150 millones. En cuanto a Di Stéfano, por la renovación de su contrato el año 1957, por un período de cuatro años, se aseguró la suma de 162 millones de pesos chilenos.

Una de las disposiciones más pintorescas del reglamento del club es aquélla que inhabilita a los jugadores para usar bigote. Canario, cuando llegó, lo usaba. Entrenó semanas con él, pero cuando llegó el momento de debutar hubo de rapárselo. Todos deben además salir a la cancha vistiendo el uniforme en la forma más elegante y conservar esta dignidad a lo largo de todo el encuentro. Ni medias abajo ni camisetas fuera del pantalón.

La codicia que muestra el Real por los más excelsos futbolistas del mundo para capitalizar el poder técnico que hace a los campeones y que sirve a la vez para fortalecer la tesorería, encuentra eco también en Italia, donde existen instituciones que corren a la par con el famoso team español. Es así como más de un club italiano se ha interesado en llevarse a más de una estrella del Madrid. Uno de ellos ofreció 300 millones de pesos nuestros por Gento. La respuesta del tesorero, Raimundo Saporta, nueve años en el puesto, fue simple y categórica: "En Italia no hay suficiente dinero como para comprar a Gento".

Sin embargo, siendo como es el club hispano de estatura fabulosa, no es como se supone un team invencible. En la competencia por la Copa Europa, trofeo que obtuvo en las cinco primeras versiones, tuvo derrotas. En 1956 Partizán le hizo tres goles a cero en Belgrado. En la temporada siguiente Rapid de Viena lo ganó 3 a 1, y el 58 Vasas de Hungría lo ganó 2-0 en Budapest. Incluso el fútbol francés tiene una victoria sobre el famoso cuadro "merengue" cuando en 1959, en esta misma competencia de la Copa, lo ganó 3-2. Pero su condición de local en el segundo encuentro les facilitó la alternativa del título al superar en gol average a sus adversarios. Sin embargo, al margen de estas derrotas nadie desconoce el poderío de

EL CLUB QUE MEJOR PAGA A SUS JUGADORES Y EL QUE MEJOR SE HACE PAGAR

(Una crónica de CARACOL)

EJEMPLO DE ORGANIZACION COMERCIAL QUE NO TIENE PARANGON EN EL MUNDO

EL record del Real Madrid señala siete títulos como campeón de la Liga Española y 5 veces campeón de la Copa Europa de seis efectuadas. Ha sido también numerosas veces campeón de la Copa España, y sus victorias en el campo internacional suben del centenar en el último lustro. A continuación, los campeones de Liga desde la iniciación oficial de esta competencia:

Barcelona	1929
Bilbao	1930
Bilbao	1931
Real Madrid	1932
Real Madrid	1933
Bilbao	1934
Betis	1935
Bilbao	1936
Atlético Madrid	1940
Atlético Madrid	1941
Valencia	1942
Bilbao	1943
Valencia	1944
Barcelona	1945
Sevilla	1946
Valencia	1947
Barcelona	1948
Barcelona	1949
Atlético Madrid	1950
Atlético Madrid	1951
Barcelona	1952
Barcelona	1953
Real Madrid	1954
Real Madrid	1955
Bilbao	1956
Real Madrid	1957
Real Madrid	1958
Barcelona	1959
Barcelona	1960
Real Madrid	1961

Su actual entrenador es Miguel Muñoz, ex internacional español. En 1959 fue el paraguayo Fleitas Solich, y durante 1957-58, el argentino Carniglia. Otro español, Villalonga, ejerció estas funciones con anterioridad.

este equipo que ha sabido ganar fama y dinero como ningún otro en la historia de este deporte en el mundo. Los directivos del Real saben de fútbol y mucho más de cifras. Ellos saben que mientras se les considere el mejor o entre los mejores equipos del mundo, podrán hacer exigencias a su entera conveniencia. Para eso están siempre bien informados de todo cuanto ocurre en el fútbol mundial. Emil Osterreicher es el veedor e informante. Es el técnico que viaja de aquí para allá, pesando el poderío del fútbol en cada país. Recomienda las figuras que pueden comprarse y con su anuencia se llevan a efecto las giras del equipo por el extranjero. Estas nunca envuelven riesgos. Muy por el contrario, van encaminadas a acrecentar el prestigio. Se duda que el Real hubiera ido a Argentina, si no hubiera sido informado previamente que en ese país el fútbol andaba mal. En esta gira de ahora actuará en Guayaquil, en Costa Rica, Guatemala, Vancouver (Canadá) y Los Angeles (USA). Al final de cuentas seguramente vuelva a Madrid —es lo más probable— invicto. Más laureles y mayor fama. Pero ¿a quiénes ganó? Eso no importa. Se ganarán algo más de 250 millones de pesos chilenos y el prestigio sigue incólume. Al respecto se cuenta que una de las mayores entradas del presupuesto español provienen de las divisas que aporta el Real. Su presupuesto de gastos oscila entre los mil doscientos y un mil trescientos millones de pesos al año, pero sus entradas doblan esta cantidad. La totalidad de sus jugadores profesionales han sido tasados en 900 millones de nuestros pesos. Es un capital que no arriesgan así como así. A ellos les interesa la victoria que se traduce en fama y fortuna, por lo que son cautos sus directivos en la elección de rivales. Por eso, a pesar de su insistencia, muchos grandes clubes no han tenido la oportunidad de jugar con el Real. Entre ellos "Santos", de Sao Paulo. Prefieren especular con la incógnita de quién es mejor. Eso los favorece y mantiene el interés. Este mismo predominio comercial los mueve al incumplimiento. Anuncian visitas a fecha determinada que no se cumplen. Juegan al vamos a ir, al lamentablemente no podemos, perdonen, al más adelante quizá. Y finalmente si les da la real gana emprenden viaje, siempre que los riesgos deportivos sean pocos y los dólares muchos. Esa es la política a seguir. Poco que arriesgar y mucho que ganar.

Pero al margen de estas consideraciones hay que re-

(Continúa a la vuelta)

Casa de Deportes CHILE

Reinicia su servicio de reembolsos a provincias, ofreciendo sus artículos de fabricación propia: las afamadas pelotas marca "CHILE" y "MUNDIAL", medias extragruesas "CHILE", pantalones, camisetas de gamuza y raso y los acreditados zapatos Extra Chile.

JUEGO 10 CAMISETAS, GAMUZA DELGADA, CUELLO V, sin números:
Niños, $ 7.500; Infantiles, $ 9.000; Juveniles, $ 11.000; Adultos, $ 13.000; Tipo europeo manga larga, $ 19.000. (Con cuello sport, cada cuello tiene un recargo de $ 500. Por banda o franja, $ 500.)

JUEGO 10 CAMISETAS, GAMUZA GRUESA, CUELLO V, sin números:
Juveniles, $ 18.000; Intermedio, $ 19.000; Adultos, $ 21.000; Manga Larga, $ 24.000. (Con cuello sport, cada uno se recarga en $ 500. Por banda o franja, $ 500.)

PANTALONES COTTON CON CORDON,
Infantiles $ 750 Juveniles $ 800 Adultos $ 880

PANTALONES CINTURON HEBILLA ADULTOS
Piel $ 1.100 Cachemira $ 1.050 Gabardina $ 1.200

TIPO SHORT CON DOBLE ELASTICO,
Piel $ 1.300 Gabardina .... $ 1.500

JUEGO 10 CAMISETAS, RASO, HECHURA DE LA CASA:
Un color, $ 22.000; con rayas o banda, $ 25.000; RASO DE PRIMERA, un color $ 31.000.
Con rayas o banda, $ 35.500.

JUEGO 10 NUMEROS, DEL 2 AL 11, EN CUERO SOPORTADO IMPLATEX:
Infantiles, $ 1.100; Juveniles, $ 1.500; Adultos, $ 1.800.

MEDIAS LANA GRUESA, PUNTA Y TALON REFORZADOS:
Un color, $ 1.450; rayas blancas, $ 1.550

ZAPATOS MARCA "CHILE":
Del 26 al 29, $ 3.100; del 30 al 33, $ 3.500; del 34 al 37, $ 3.800; del 38 al 44, $ 4.500.

ZAPATOS EXTRA "CHILE", CLAVADOS:
Del 34 al 37, $ 5.100; del 38 al 44, $ 5.800.

ZAPATOS EXTRA "CHILE", COSIDOS EN EL ENFRANJE:
Del 34 al 37, $ 5.800; del 38 al 44, $ 6.800.

ZAPATOS EXTRA "CHILE", COSIDOS, CAÑA ALTA, PUNTA DURA:
Del 37 al 44, $ 8.800.

ZAPATOS EXTRA "CHILE", COSIDOS, SUPLENTE REFORZADO, CAÑA ALTA Y PUNTA BLANDA:
Del 37 al 44, $ 9.800.

ESPECIALES, REFUERZO AL COSTADO, DOBLE COSTURA, DOBLE FIBRA:
Del 37 al 44, $ 11.500.

PELOTAS MARCA "CHILE":
12 cascos, N.° 1, $ 3.900; N.° 2, $ 4.490; N.° 3, $ 5.460; N.° 4, $ 7.700. N.° 5, $ 8.680; N.° 6, $ 12.460.

PELOTAS MARCA "CHILE":
18 cascos, finas, reglamentarias, oficiales, N.° 5, $ 11.760; N.° 6, $ 13.050.

PELOTAS MARCA "MUNDIAL":
18 cascos, N.° 3, $ 6.000; N.° 4, $ 10.920; N.° 5, $ 12.500; N.° 6, $ 13.500.

BOLSA PORTAEQUIPOS, COLOR EN LONA CAFE O AZUL:
Chicas, $ 780; mediana, $ 900; grandes, $ 1.050. Con manilla, tamaño grande, $ 1.500.

Casa de Deportes Chile
San Pablo 2235 - Fono 66104.
Sucursal: San Diego 1570 - Fono 55415.

CASA

OLIMPICA

Moneda 1141 - Fono 81642 - Santiago

PELOTAS DE TENIS "SPALDING"

ATLETISMO: Dardos y garrochas de acero flexibles; balas de bronce y discos para todas las categorías.

TENIS: Raquetas SLAZENGERS y DUNLOP.

FUTBOL
BASQUETBOL
VOLEIBOL
POLO
BADMINTON
TENIS DE MESA

OFRECEMOS

LA AFAMADA ZAPATILLA
"FINTA"
SELLO AZUL

VIENE DE LA VUELTA

conocer que Santiago Bernabeu es, por lo mismo, un coloso como presidente y empresario. Sólo a él se debe el actual pie de importancia y preponderancia que tiene el club en todo el ámbito universal. Años atrás se llamó al manager Herbert Chapman "Mr. Arsenal", por lo que su inteligencia y tuición significó para el club inglés. Por las mismas razones al dirigente hispano se le llama "Señor Real Madrid". Y ya que estamos de bautizos, no olvidemos que a Di Stéfano se le llama "la Mistinguett" por el incalculable valor de sus piernas. Son estos dos, en realidad, los motores del engrandecimiento del Real. Uno en lo comercial y social y el otro en lo deportivo, como centro delantero genial y positivo. Ejemplo para los jóvenes futbolistas y consejero de los consagrados que actúan bajo el ala protectora y fabulosa de este gran club que mueve a la admiración.

CARACOL

¡GOLES!... ¡GOLES!, HERMOSAS JUGADAS

VIENE DE LA PAGINA 13

cante, y con raro sentido de la anticipación cuando bajó a defender, Hoffmann ganó los mejores elogios y los más nutridos aplausos de las graderías. Cruz, por su parte, fue barrera de contención y catapulta de la vanguardia. Nunca como el domingo "el Chita" tuvo más trabajo y nunca tampoco lo llevó a cabo con mayor sutileza, con más oportunidad ni con una expresión más acabada de recursos. Hoffmann, un jugador alto, que se desempeñó de acuerdo a su estatura. Cruz, un chico que creció. Dos valores que dieron más jerarquía a una pugna que satisfizo plenamente y dejó contentos a moros y cristianos.

GREEN CROSS se compró todo el cáñamo necesario para amarrar a los españoles. Jugó a la segura. Ató a su centro delantero —retrasándolo— a la cintura de Rial, y al volante Adriazola lo lió a Honorino Landa. Chacón, pegado a las pretinas de Ramírez, y así sucesivamente. Cada uno con su cada uno. A lo largo y ancho del campo. Donde iba un rojo iba el de la cruz verde. Nodrizas del fútbol, que cumplieron bien su cometido. A tal extremo que los rojos, por primera vez en el torneo sometidos a esta clase de custodia, no encontraron la ruta para desenvolverse dentro de sus medios conocidos.

EN ESTE plan, como es lógico, era claro ver a un equipo que disponía su destreza táctica en afán defensivo, y otro que pugnaba por deshacer esa maraña de cuerpos y piernas, que enredaban sus mejores propósitos. Uno que jugaba de contragolpe y otro que iba decididamente al ataque. Y como es corriente, el equipo de la defensiva fue el primero en abrir el tanteador. Recién 70 minutos después pudieron los rojos empatar y casi al final señalar el tanto que habría de darles la victoria. Premio a la obstinación con que buscaron la brecha, más que a las virtudes mostradas. Porque no hubo orden ni precisión en su faena. Sólo entusiasmo desmedido, sacado a lucir acicateados por las posibilidades que se veían venir a medida que los "pijes" iban perdiendo energías.

RICARDO SEPULVEDA entró a la cancha con el número 8 en la espalda. Un "cabro" con pinta de "cabrito". Sólo un juvenil en edad. Después del partido debe haber dormido como un rey. Jugó como los avezados. Un punta de lanza rápido y decidido. Aguilera se lo quedó mirando varias veces, mientras el infante se le iba. Además, señaló el único gol de Green Cross a los 18 minutos. Ese gol que durante casi todo el encuentro sirvió de aval para duplicar las energías de los hombres de la cruz verde, mientras se vieron en ganancia.

La Sportiva

SAN DIEGO 1069
CASILLA 9479
SANTIAGO

PRECIOS ESPECIALMENTE REBAJADOS

BOLSAS PORTAEQUIPOS DE LONA:		
Tamaño corriente	E°	1,06
Tamaño grande	E°	1,17
Recargo por escudo de Club profesional	E°	0,10
MEDIAS DE LANA:		
Lana corriente, cualquier color	E°	1,29
Lana fina, un color	E°	1,50
Lana fina, listadas	E°	1,54
Lana fina, blancas	E°	1,58
PANTALONES DE FUTBOL:		
Cotton con elástico, blanco, azul, negro	E°	0,77
Cotton con cordón, blanco, azul, negro	E°	0,83
Cotton con cinturón, blanco, azul negro	E°	0,92
Piel blanca, con cordón	E°	1,11
Piel blanca, con cinturón	E°	1,22
Piel azul o negra, con cordón	E°	1,29
Piel azul o negra, con cinturón	E°	1,40
PELOTAS MARCA "SCORER" (M. R.)		
N.° 1	E°	4,18
N.° 2	E°	4,41
N.° 3	E°	4,73
N.° 4	E°	8,47
N.° 5, 12 cascos	E°	8,87
N.° 5, 18 cascos	E°	10,91
N.° 6, 12 cascos	E°	9,77
N.° 6, 18 cascos	E°	12,21
RODILLERAS LISAS Y TOBILLERAS:		
Marca "Atleta"	E°	0,86
RODILLERAS PARA ARQUERO, PAR	E°	2,77
SLIPS ELASTICO, MARCA "ATLETA":		
Nos. 1-2	E°	1,95
Nos. 3-4	E°	2,28
ZAPATOS DE FUTBOL:		
Art. "1069".—		
Nos. 22 al 25	E°	3,77
Nos. 26 al 29	E°	3,97
Nos. 30 al 33	E°	4,10
Nos. 34 al 38	E°	5,38
Nos. 39 al 44	E°	5,54
"Olímpicos".—		
Nos. 34 al 38	E°	6,12
Nos. 39 al 44	E°	6,28
"Record", tipo profesional.—		
Nos. 34 al 38	E°	5,38
Nos. 39 al 44	E°	9,24
ZAPATILLAS BASQUETBOL "CATECU":		
Blancas o negras.—		
Nos. 34 al 38	E°	3,20
Nos. 39 al 44	E°	3,71
"Playflex", negras.—		
Nos. 34 al 38	E°	4,57
Nos. 39 al 44	E°	5,28
"Fintas", blancas.—		
Nos. 34 al 38	E°	5,67
Nos. 39 al 44	E°	6,26
Soquetes de lana fina	E°	1,20

Para camisetas y pedidos por equipos completos, rogamos solicitar cotización. Grandes rebajas.

NO DESPACHAMOS REEMBOLSOS INFERIORES A E° 3.

AL REMITIR CON SU PEDIDO, EL VALOR TOTAL DE ESTE (EN CHEQUE, GIRO O LETRA BANCARIA), NO COBRAREMOS GASTOS DE EMBALAJE NI FLETE, Y ECONOMIZARA LA COMISION DEL 5% QUE LOS DIVERSOS SERVICIOS COBRAN POR REEMBOLSOS.

SE ACLARA LA TABLA

A MITAD DE CAMINO, EL GRUPO DE ASCENSO YA MARCHA MAS DESGRANADO. (Notas de Jumar).

POCO a poco se va desgranando el grupo del ascenso.

Al filo casi de la primera rueda, ya hay cuatro equipos sin compañía en las primeras ubicaciones. Unión Calera, 16 puntos; San Felipe, 15; La Serena, 13, y Trasandino, 12. Cierto es que Ñublense y la Técnica vienen pisando los talones al equipo andino, lo mismo que Coquimbo, de modo que en una o dos semanas las cosas pueden cambiar, pero a mitad de camino es evidente que

tres conjuntos, de cuya capacidad no se dudaba, han reafirmado esa potencialidad con campañas que satisfacen. Calera, San Felipe y La Serena han estado, en suma, en el nivel de opción que se les asignaba.

Calera tuvo más dificultades de lo que se suponía para batir a San Bernardo. Un 4 a 2 claro en las cifras, pero complicado en el trámite, porque ocurre que a los 37 minutos del segundo tiempo estaban dos a dos... Poco después vino el gol de Meléndez y sobre la hora el de Torres, con lo cual las visitas pudieron respirar más hondo, pero ese instante del empate fue un sorbo que llegó a preocupar de veras al líder.

René Meléndez ha señalado dos goles únicamente en la invicta campaña del líder, pero ambos han tenido un valor muy marcado. Frente a Magallanes rompió un uno a uno que se insinuaba duradero y ahora quebró ese dos a dos que los locales saludaron como punto ad portas...

Un tiempo complicó Magallanes el triunfo sanfelipeño. Después, las cosas no se dieron para la Vieja Academia y el cuadro de Aconcagua estructuró su victoria a paso firme y convincente. Ese trío central que integran Cárdenas, Bellomo y Castillo se entiende cada vez mejor y de sus pies salieron las tres conquistas que tornaron triste el retorno albiceleste. Buena victoria, porque en el papel, al menos, Magallanes presentó una de las mejores alineaciones que puede exhibir al momento. Acaso la mejor.

También en Chillán, el tres a uno de Ñublense sobre Lister Rossel se estructuró en el segundo tiempo. Y ojo con ese punterito Lagos, que viene marcando goles con interesante continuidad. El domingo se matriculó con dos. Con razón Adolfo Rodríguez le tiene mucha fe. Ñublense es otro de los que apunta bien para la rueda final y esta semana tendrá su prueba de fuego en Calera... Buena pauta para las posibilidades futuras de los chillanejos.

Pero, el triunfo más espectacular fue el de Trasandino. Primero, por haberlo conseguido como huésped y en un reducto que no parecía el más adecuado para que nos andinos se quedaran con los puntos. Luego, el tres a uno se produjo en el cuarto de hora postrero, cuando Trasandino estaba en desventaja de hombres y de goles, vale decir, cuando ya no se daba mucho por su suerte. Nueve minutos restaban cuando Abello emparejó las cifras. Herido por esa estocada, Coquimbo salió decidido a buscar el triunfo, pero se vio traicionado por un arma muy común en nuestro medio; por su majestad, el contragolpe, representado esta vez genuinamente por el alero Paez, que en los minutos de agonía llegó dos veces a los cañamos nortinos. En las graderías había 1.085 socios de Coquimbo y 12 de Trasandino... Con el pitazo final sólo se escuchó a estos últimos.

Nos parece que La Serena definió demasiado pronto su cotejo con Iberia. Esos tres goles en los diez minutos iniciales privaron al público que fue el sábado a Independencia de una pugna más reñida y más inquietante. Ocurrió con el cuadro nortino lo que ya es corriente con todo equipo que se va al descanso en ventaja de cuatro a uno. Se produce entonces un aflojamiento general, un dejar estar muy explicable y los minutos transcurren entonces sin alternativas renovadas. Con todo, La Serena no hizo otra cosa que ratificar el buen fútbol que suele lucir en Santiago —especialmente en el pasto católico— y que ha llevado a decir repetidamente que es un cuadro con hombres y juego de primera división.

Iberia —lamentable es decirlo— no puede aspirar a mucho con la formación actual y si el adversario destroza su planteo con goles madrugadores como lo hizo La Serena, la diferencia de medios queda después demasiado al desnudo.

Escalona, Verdejo, Pinnola, Pérez y Carvajal. El quinteto serenense hizo tres goles de entrada y aseguró su primer triunfo como visitante. Juega bien el cuadro nortino en el pasto de Independencia.

Cumplida la 10.ª fecha del torneo de ascenso, el puntaje es el siguiente:

UNION CALERA	16	puntos
UNION SAN FELIPE	15	"
LA SERENA	13	"
TRASANDINO	12	"
ÑUBLENSE	11	"
U. TECNICA	11	"
COQUIMBO	10	"
COLCHAGUA	9	"
MAGALLANES	9	"
SAN BERNARDO	6	"
LISTER ROSSEL	5	"
IBERIA	3	"

1.ª RUEDA.—11.ª Fecha

Sábado 12 de agosto, 1961
Referee: A. Reginatto.

UNIVERSIDAD CATOLICA (4).—Behrends; Jorquera, Villarroel, S. Valdés; Olivares, Rivera; Pesce, O. Ramírez, M. Soto, Trigilli, Faulloux. (E: M. Mocciola).

FERROBADMINTON (1).—Piturra; Bustos, Carmona, L. Ramírez; A. Díaz, H. Rodríguez; R. Valdés, Matti, Tapia, Fuentes y Villegas. (E: F. Hormazábal).

Goles: Faulloux a los 39 y Trigilli a los 41 del primer tiempo; Trigilli a los 28, Tapia a los 38 y Trigilli a los 43 del segundo.

Domingo 13 de agosto.
Estadio Nacional.
Referee: Carlos Robles.

UNIVERSIDAD DE CHILE (6).—Astorga; Eyzaguirre, Donoso, Villanueva; Contreras, Sepúveda; Ibarra, E. Alvarez, Godoy, J. Ramírez y Clavijo. (E: L. Alamos).

AUDAX ITALIANO (1).—Nichols; Vial, Miranda, Escobar; Lespinasse, Parra; Pérez, Zizinho, Ceninha, Zamora y Vargas. (E: C. Campusano).

Goles: Ramírez a los 32, Godoy a los 40 y Ceninho a los 43 del primer tiempo; Godoy a los 6 y a los 28, Alvarez a los 35 y a los 42, del segundo.

Referee: S. Bustamante.

COLO COLO (7).—Escuti; J. González, Navarro, Guevara; E. González, Ortiz; L. H. Alvarez, Hormazábal, J. Soto, F. Valdés y Bello. (E: H. Carrasco).

PALESTINO (5).—Giambartolomei; Araya, Almeyda, Toro; Castañeda, Muñoz; O. Rojas, Coll, Cortez, Camaos y Castro. (E: H. Tassara).

Goles: Hormazábal a los 5, Valdés a los 9, Hormazábal a los 32, Valdés a los 27, y Soto a los 35 del primer tiempo; Castro a los 2 y a los 4, Rojas a los 10, Soto a los 27, Hormazábal a los 40, Rojas a los 42 y Campos a los 44 del segundo.

Estadio Santa Laura.

Referee: C. Vicuña.

SANTIAGO MORNING (1).—Godoy; Villanueva, Lepe, Carrasco; Cruz, Cubillos; Torres, Leiva, F. Rodríguez, Fuenzalida y Lezcano. (E: I. E. Fernández).

WANDERERS (1).—Olivares; Valentini, Berly, Canelo; Salinas, Dubost; Méndez, Reynoso, Tobar, Díaz y Hoffmann. (E: J. Pérez).

Goles: Reynoso a los 9 y Lezcano a los 10 del primer tiempo.

Referee: D. Massaro.

UNION ESPAÑOLA (2).—Nitsche; Beltrán, Aguilera, M. Rodríguez; Reveco, Gili; M. Ramírez, Linazza, H. Landa, Riol y F. Landa. (E: F. Villegas).

GREEN CROSS (1).—Carrasco; Hurtado, Edwards, Chacón; Adriasola, Anglese; Iturrate, R. Sepúlveda, C. Sepúlveda, Olmos y Díaz. (E: D. Pesce).

Goles: C. Sepúlveda a los 17 del primer tiempo; H. Landa a los 25 y a los 39 del segundo.

Estadio Fiscal de Talca.
Referee: L. Cantillana.

SAN LUIS (3).—Gardella; Donoso, Arenas, Mena; Fanelli, Gatti; Millas, Picó, J. Alvarez, Ríos y E. Rojas. (E: R. Quitral).

RANGERS (2).—Rubio; Parada, Badilla, Romero; Cantattore, Catalán; Rabla, A. Sepúlveda, J. Martínez, Loyola y J. Sepúlveda. (E: O. Cabral).

Goles: Rojas a los 3, Martínez a los 25, J. Sepúlveda a los 34, y Rojas a los 35 del primer tiempo; Picó a los 4 del segundo.

Estadio El Tranque, Viña del Mar.
Referee: R. Hormazábal.

EVERTON (0).—Contreras; González, H. Martínez, O. Pérez; Gallardo, E. Rojas; Betta, Leal, M. Rojas, Miranda y Alcaíno. (E: S. Biondi).

O'HIGGINS (0).—Zazzalli; Calderón, Vairo, J. Pérez; Pozo, Varela; Luna, Morales, Cabrera, Zavaletta y Salamanca. (E: C. Orlandelli).

SCORERS DEL CAMPEONATO PROFESIONAL

Con 12 goles: H. Landa (UE).
Con 11 goles: J. Soto (CC).
Con 10 goles: A. Faulloux (UC).
Con 9 goles: C. Linazza (UE).
Con 8 goles: A. Tobar (W).
Con 7 goles: F. Valdés (CC), Ceninho (AI) y R. Trigilli (UC).
Con 6 goles: O. Rojas (P), C. Campos (U), L. H. Alvarez (CC), D. Zavaletta (O'H), y J. Cortez (P).

TABLA DE POSICIONES — 29.º CAMPEONATO PROFESIONAL DE FUTBOL

1961	Audax I.	Colo Colo	Everton	Ferro	G. Cross	O'Higgins	Palestino	Rangers	S. Luis	S. Morning	U. Española	U. Católica	U. de Chile	Wanderers	PUNTOS	LUGAR
A. Ital.		2—7		1—1	5—0	1—2	1—2	2—0	1—1	0—0		1—1	1—6	3—3	9	9.º
C. Colo	7—2		6—2	1—1	1—3	5—3	7—5	2—2		3—3	3—0	1—1	1—1	1—1	15	3.º
Everton		2—6		3—1	2—2	0—0	1—0	2—0	1—1	2—0	1—2	2—3	1—1		12	6.º
Ferro	1—1	1—1	1—3		2—1	0—2		1—0		0—2	1—4	1—4	1—1	0—1	7	11.º
G. Cross	0—5	3—1	2—2	1—2		0—0		0—1	4—1	1—3	1—2		0—2	0—1	6	13.º
O'Higg.	2—1	3—5	0—0	2—0	0—0		3—0		3—1	2—0	0—1	1—2	2—3		12	6.º
Palest.	2—1	5—7	0—1		0—3		1—1	4—1	2—1	5—2	2—1	3—3	2—1	1—4	14	4.º
Rang.	0—2	2—2	0—2	0—1	1—0		1—1		2—3		4—4	1—4	0—3	4—2	7	11.º
S. Luis	1—1		1—1		1—4	1—3	1—4	3—2		1—3	1—3	0—3	0—1	1—4	4	14.º
S. M.	0—0		0—2	2—0	3—1	0—2	1—2		3—1		3—1	1—1	0—0	1—1	12	6.º
U. Esp.		3—3	2—1	4—1	2—1	1—0	2—5	4—4	3—1	1—3		2—5		2—1	14	4.º
U. C.	1—1	0—3	3—2	4—1		2—1	1—2	4—1	3—0	1—1	5—2			4—1	16	2.º
U. de Ch.	6—1	1—1	1—1	1—1	2—0	3—2	3—3	3—0	1—0	0—0				2—1	17	1.º
Wand.	3—3	1—1		1—0	1—0		1—2	2—4	4—1	1—1	1—2	1—4	1—2		9	9.º

ADIESTRAMIENTO EQUITADOR

LAS PRUEBAS DE adiestramiento no entusiasman al público aficionado y es la causa de que en los concursos pasen casi inadvertidas, no atraen. Así se comprobó una vez más en la jornada inicial de la competencia organizada por el club San Cristóbal en su hermosa cancha.

Es sensible porque el adiestramiento es una de las ramas más difíciles de la equitación y que requiere una más completa y acabada especialización de cabalgadura y jinete. Sólo se llega a destacar luego de varios años de diario trabajo.

"Marechal Lane" y "Cohete", dos meritorios caballos de adiestramiento que hay en Chile y de actuación internacional, fueron los vencedores en la Categoría Difícil en el picadero del "San Cristóbal", conducidos por Carlos Poulsen, de la Escuela de Caballería, y César Mendoza, de la Escuela de Carabineros. Los competidores son escasísimos por la dificultad de conformar binomios competentes.

"Chiporro", con Héctor Clavel, del Regimiento Tacna, descolló en las Categorías Mediana y Fácil; "Saint-Moritz", con José Larraín, del Regimiento Cazadores, en Categorías Fácil y Principiantes, y "Don Pampa", con Carlos Poulsen, de la Escuela de Caballería, en Categoría Mediana. Todos elementos ya de vasta campaña en el adiestramiento equitador.

UN ASTRO IMPORTADO

HABRA NOVEDAD PRONTO en el básquetbol santiaguino. De bulto y color. Unión Española, que es el puntero invicto en el campeonato oficial, no se quedará ahí y ha resuelto importar un astro. Un jugador norteamericano,

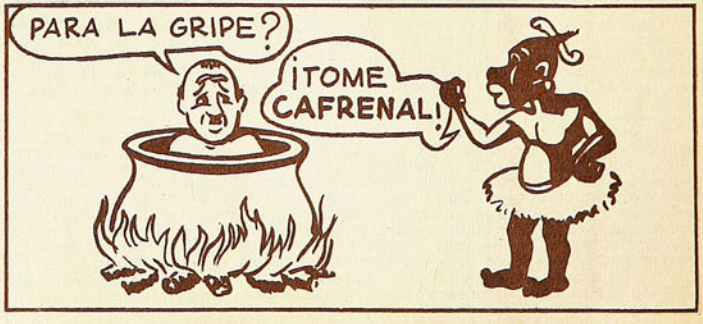

negro, de mucha estatura, destreza y experiencia.

Berkeley Bute, del cual las referencias son óptimas, como para señalarlo como un auténtico astro que será espectáculo en nuestro medio. Perteneció a la Marina de Estados Unidos y en una gira de seis meses por Europa fue el primer goleador y rebotero; además, el año pasado se clasificó segundo scorer de la competencia de la A.A.U. Para destacar en esa forma, tiene que ser un basquetbolista de nota.

Berkeley Bute ya está en Chile y no sería raro que apareciera vistiendo el uniforme rojo de Santa Laura en el próximo compromiso oficial, que es nada menos que con Palestino.

Cabe felicitar a los dirigentes del club de colonia por este afán de reforzar su cuadro y presentar atracciones que son beneficiosas para el básquetbol en general. Un astro de esta índole dejará enseñanzas a todos.

ATLETISMO EN FLOR

EL ATLETISMO ESCOLAR femenino está en sus albores y la actividad impulsada por la Asociación Deportiva Escolar no puede ser más plausible. Se trata de estimular la práctica del deporte entre el alumnado de los liceos de niñas.

El esfuerzo ha prendido. como que se recuerda una competencia entre planteles de Santiago que dejó la mejor impresión por su lucido desarrollo. Ahora se promovió, en su primera etapa, un campeonato zonal que reunió a cerca de 300 competidores de 11 liceos. Desgraciadamente, no hubo el suficiente cuerpo de jurados y profesores debidamente capacitados para controlar a tantos atletas noveles y la organización acusó serias deficiencias; sin embargo, se cumplió con el propósito.

Deberán salvarse las deficiencias más adelante y todo prosperará porque se dispone de un contingente numeroso, alegre y entusiasmado para promover estas justas tan agradables y de efecto para el futuro.

El Liceo 2, la Vocacional 5 y el Liceo 3 fueron los de más destacada actuación y se anotaron seis marcas como records escolares. Son de poca monta todavía, mas será la tarea que se mostrará a las competidoras para que vayan superándose.

Al comentar anteriormente las competencias colegiales que organiza el Club Atlético Santiago, hemos ponderado su organización espléndida y ejemplar, reconociendo que es una tarea ímproba, muy difícil, que sólo puede superarse con equipos directivos de experiencia y muy bien alistados. Es lo que debe imitarse en estos casos.

SORPRESAS EN LA PEDANA

LAS ESTOCADAS VAN y vienen. La esgrima chilena se ha puesto en actividad y ahora las competencias se suceden con frecuencia. Se dará más oportunidad a los jóvenes cultores que están apareciendo, luego de su incubación en la Escuela de Esgrima mantenida por la Federación.

Existen entusiasmo y afanes de superación en las competencias y ya también se provoca el condimento de las sorpresas. Este fin de semana en la Casa de la Esgrima Sergio Vergara, campeón chileno de espada, tuvo un descuido y se vio superado por el cadete naval Luis Loyer. No sólo basta con la capacidad, sino también debe disponerse siempre de excelente estado atlético, sobre todo en los asaltos con armas en que la agilidad y reflejos deben ser de primera. Así lo probó el cadete que proporcionó la sorpresa.

Pero Sergio Vergara, que es esgrimista de alma y tiene dignidad, fue por el desquite en la misma reunión y siguió a otra arma. En florete ganó a las mejores manos y en la final a Edgardo Lattes. floretista de pergaminos. considerado en el primer lugar del ranking nacional. Cabe agregar que Sergio Vergara debió derrochar técnica y calidad, porque Lattes se portó como quien es, como un campeón. Pero la jornada estaba para sorpresas.

En sable está levantándose una figura joven, a la cual los maestros le asignan mucho porvenir. Es Héctor Bravo, que ha demostrado posibilidades ante los mejores adversarios. Fue otro de los vencedores en las competencias abiertas por el premio "Escuela de Esgrima". En florete para damas descolló Luisa Farfán.

La esgrima está presentando novedades.

CREANDO CLIMA

A poco más de tres años de los Juegos Olímpicos de Tokio, la juventud deportiva del mundo entero, en sus cuatro puntos cardinales, nos está comunicando por intermedio de sus proezas de excepción, que está alerta y preparándose como nunca para el magno evento. No hay semana que pase en blanco. Siempre hay uno o dos records para mostrar. Recién en estos cinco últimos días la natación nos obligó a abrir tamaños ojos. En Honolulo el estadounidense Chet Jastremski batió el record mundial de los 100 metros estilo pecho, al anotar 1'11"3/10, y en Alemania Occidental, el joven Gerhard Hertz, de sólo 18 años de edad, batió el record europeo de los 200 metros libres, señalando 2'4"7/10. Las damas tampoco se quedan atrás, y es así como la norteamericana, de 17 años, Betty Collins superó el registro nacional de su país para los 200 metros estilo mariposa, haciendo el recorrido en 2'32"8/10; cifras que quedan a sólo un segundo y 4 décimas del record mundial, que posee la holandesa Marianne Hefskirk (2'31"4/10).

En otro rubro, y en Inglaterra, el fornido herrero Arthur Rowe, de 26 años, nos sorprendió con un lanzamiento de bala impresionante, acostumbrados como estábamos por largos años a esperar marcas de excepción sólo de los norteamericanos. Pero la huincha de medir no miente y este gringuito ya está colocado entre los tres más linajudos lanzadores de todos los tiempos, y el mejor en la historia del atletismo europeo. Su lanzamiento de 19,558 metros lo establece sin discusión. Hay que anotar este nombre, que fue evidente fracaso en Roma, en el inventario de las grandes posibilidades para Tokio, como asimismo los señalados en párrafo anterior.

DON HERNAN MANDUJANO, Avda. Valdivieso 0394, Santiago, fue el único lector que acertó las tres referencias pedidas para el cupón de nuestro Concurso de Pronósticos FALABELLA, correspondiente a la undécima fecha del torneo de Fútbol Profesional de Primera División (décima de Ascenso). Ha ganado pues esta semana con el máximo de 40 puntos.

USTED NADA PONE, SOLO GANA CON FALABELLA

participando en nuestro concurso de pronósticos 1961. Bases y premios al reverso.

MIGAJAS

POR DON PAMPA

ALEX Veloso, arquero de reserva en el fútbol profesional de Universidad Católica, no anduvo con mucha fortuna en ese match de su equipo con Colo Colo que tanta expectativa despertó.

Sin embargo, su falta de adaptación al puesto al ser llamado a sustituir a Behrens tiene explicación. Es también crack de vóleibol y estuvo jugando con mucho lucimiento en el Sudamericano de Campeones en el gimnasio del Maccabi, hasta una semana antes de su reaparición en fútbol.

Y la diferencia de deporte tuvo que afectarlo: en el pasto debía parar los remates lanzados con los pies, y en la madera del vóleibol, los que le disparan con las manos.

Por otra parte, practica dos deportes contrastados. Si se le critica que se le escapa la pelota en el arco y que tiende a golpearla más que atraparla, es porque es más voleibolista que futbolista. El hábito es diferente.

—•—

EN el cóctel que el embajador de España les ofreció a los jugadores del Real Madrid, también estuvieron invitados jugadores de Unión Española y formaron sus corrillos. Allí escuché este dialoguito entre Puskas y Nitsche.

Contaba el famoso delantero húngaro-hispano que demoraron dos horas un cuarto volando en un "jet" desde Buenos Aires a Santiago.

—¿Tanto? —replicó sorprendido el arquero chileno—. Deben haber tenido viento en contra.

—Mira, yo no sé qué mala suerte nos persigue en los viajes —agregó Puskas—. Siempre tenemos viento en contra.

—No te amargues por eso, chico. En cambio, en la cancha siempre juegan con viento a favor.

—•—

CONVERSABAN también en ese ambiente señorial promovido por el embajador Ferrer y Suñer los entrenadores Miguel Muñoz, del Real Madrid, y Pancho Villegas, de Unión Española, refiriéndose a Héctor Rial, el crack del "Real" que actúa a préstamo en el cuadro chileno de Santa Laura.

—No tendrás problema con él —recomendaba el técnico español—. Es cumplidor, correcto y hombre sin escondrijos.

—Si ya lo sé, me he dado cuenta —respondía el colega de Chile.

—Es todo un caballero —agregaba el otro.

—Me lo dices a mí, que en los entrenamientos me dan ganas de hablarle en este tono: Señorito, ¿me hace el favor de jugar más atrasado?

NO sólo los jugadores y los guardalíneas tienen alergia a jugar en cancha chica, también los fotógrafos. Me contaba un amigo, después del match en Santa Laura:

—Ese día no sé cómo trabajé y me salió una foto buena. Me tiraron 18 naranjas, 14 manzanas y tres botellas vacías.

"Al regresar a casa mi señora me dijo:

"—¡Qué bueno! Ahora podemos instalar una frutería y fuente de soda.

—•—

SIEMPRE se ha sostenido que a Universidad de Chile le sobran los jugadores de básquetbol. Que muchos se pierden porque no hay capacidad para tantos en sus equipos y que viene el rebalse del decreto 230 que obliga a todos los estudiantes universitarios a defender en el deporte la enseña del Chuncho. Y no sólo tiene sobrante de universitarios, sino también de egresados y otros que no son estudiantes, como también planteles de escuelas no universitarias.

Sin embargo, se ha visto últimamente en sus equipos regresar a jugadores veteranos que se habían alejado, como Pocho López, que actúa por el Físico y que es un entrenador ya de larga trayectoria en el ambiente.

Bueno, y ¿dónde están los jóvenes que abundan?

—•—

ESE argentino Brozzi es un árbitro "merengue", se comentó en la tribuna, por el afán desbocado que puso en favorecer al Real Madrid la tarde que jugó en Santiago. Como árbitro "de la gira" que defiende a su equipo.

Hubo un penal tan clarísimo que no cabía la menor duda, pero Brozzi, que es un árbitro competente y canchero, se hizo esta reflexión, seguramente:

"¡Cómo a un cuadro de tantos pergaminos vamos a hacerle la ofensa de cobrarle un penal! ¡Qué van a decir después de los sudamericanos! Ché, no puede ser.

—•—

LO escuché entre dirigentes esa tarde en el Estadio:

—Toro no jugó bien porque sabía que lo estaban observando.

—Dirigentes del Real Madrid tenían el dato del moreno colocolino con miras a convertirlo en "Real".

—Y lo ojearon.

—No, hombre; Torito venía saliendo de una lesión y no estaba en su mejor forma.

—¿No creen que felizmente fue así?, porque de lo contrario nos quedamos sin nuestro mejor delantero para el Mundial.

BASES DEL CONCURSO DE PRONOSTICOS FALABELLA

Nuestro concurso año 1961 tendrá variaciones con respecto al del año pasado, tendientes a facilitar el concurso de nuestros lectores, respondiendo así al enorme entusiasmo demostrado en la temporada anterior. Nuestro cupón semanal deberá ahora ser llenado con el resultado de sólo dos partidos de la competencia oficial que elegiremos entre el Ascenso y Honor, de acuerdo con nuestro criterio. Además, el concursante deberá llenar un tercer casillero con el número total de goles que se marcarán en los partidos de la División de Honor en la fecha que corresponda. Cada resultado acertado en cifras exactas valdrá diez puntos. Cinco en caso de señalar el vencedor sin el score exacto. Igual procedimiento regirá para los empates. El concursante que acierte el número exacto de goles recibirá 20 puntos. El máximo puntaje que puede acumularse será, pues, de 40 puntos.

PREMIOS

El ganador de cada semana obtendrá un vale por E° 100, canjeables en mercadería de cualquiera de las tiendas que la firma FALABELLA posee en la capital: sastrería, modas femeninas, niños, menaje. El nombre del vencedor será publicado en la edición de ESTADIO que corresponda y el agraciado recibirá su vale contra entrega del ejemplar del cual recortó el cupón.

Al término de los torneos de Ascenso y de Honor, se sortearán entre los ganadores de cada semana dos premios más. Uno de 300 escudos y otro de 200.

PLAZOS

Los cupones serán publicados en la edición de la semana anterior a la fecha correspondiente. Los participantes tendrán así un plazo de 9 días para su envío, lo que permitirá con holgura la participación de las provincias. El plazo semanal vencerá los días viernes a las doce meridiano de la semana de la misma "fecha" del campeonato, para la cual sirven los pronósticos.

Nota: La revista no responderá por atrasos, pérdidas o cualquier circunstancia que impida la llegada oportuna de los cupones a nuestras oficinas.

En el sobre donde debe ir incluido el cupón o los cupones debe escribirse con letra clara: REVISTA ESTADIO, Concurso Pronósticos FALABELLA, Casilla 3954, Santiago, o Avda. Santa María 0108, Santiago. En esta dirección, que corresponde a la revista ESTADIO, se instalará además un buzón en el primer piso.

FLASH - 87181

EL PANTALON QUE UD. BUSCA*...

ABRIGOS
IMPERMEABLES
SOMBREROS
CORBATAS
PULL OVERS
VESTONES SPORT
ZAPATOS
EXCLUSIVOS

lo encontrará
en

JUVEN'S

* corto de tiro
pierna angosta
caída perfecta

HUERFANOS 1024 · UNION CENTRAL 1038

Empresa Editora Zig-Zag, S. A. — Santiago de Chile, 1961.

PALESTINO

JAIME RAMIREZ, delantero de Universidad de Chile.

estadio

M. R.

ESTUDIAN MEJOR

cuando toman MILO

Milo da energías rápidamente, y es un delicioso fortificante que complementa su alimentación diaria **con estos valiosos elementos:**

PROTEINAS: Fortalecen los músculos.
HIERRO: Vigoriza el cuerpo y el cerebro.
MAGNESIO: Tonifica y regula los nervios.
CALCIO: Estimula las reacciones musculares.
FOSFORO: Tonifica el cerebro.
VITAMINAS A, B1, y D. Para el apetito y buena formación de huesos y dientes; y para la protección de la piel.

MILO es bueno para la salud de toda la familia, y su fino sabor a chocolate encanta a chicos y grandes.

déles MILO delicioso, fortificante

EH-V-39

¡CLASICO Universitario! Diferente cada vez en su contenido, pero siempre igual en su continente. Estadio a tablero vuelto. Desde el mediodía el público invadió aun las localidades que todavía no están habilitadas. En esta edición, en que ambas universidades mancomunaron su esfuerzo, no hubo duelo de presentaciones, ni de coplas, ni de chistes. Pero se llenaron los ojos con las multicolores facetas de una alegoría a la Copa del Mundo de 1962. Resonando quedaron en los oídos las melodías ofrecidas por la gran Banda Naval y el rataplán de las cajas de la Banda de la Escuela Militar. Hubo la nota emotiva de algunos sentidos homenajes, entre los cuales el rendido al Club Green Cross llegó profundamente a los corazones.

Este es el aspecto que mostraba el Estadio Nacional en plena presentación del Clásico Universitario diurno 1961, quizás menos logrado que otros, pero siempre lozano en su vitalidad y atractivo en sus matices.

A. V. R.
(Foto de F. Pavés).

estadio

REVISTA GRAFICA DE DEPORTES

Año XX — N.º 952 — Publicación Semanal — Santiago de Chile — 24 de agosto de 1961.

Director: ALEJANDRO JARAMILLO N.
Dirección y Administración: Avenida Santa María 0108, 3er. piso. Casilla 3954. Fono 392116.

PRECIO DE VENTA EN TODO EL PAIS: E° 0,20 ($ 200)

Depósito Legal 23 AGO 1961

A SORBITOS

EL más preocupado con el cuatro a cuatro es Fernando Riera. Ocurre que la "U" tiene once seleccionados y Unión solamente uno...

———

COMO cambian los tiempos. Ahora, lo raro es que Wanderers gane en Playa Ancha.

———

NADA más lógico que O'Higgins haya ganado un 20 de agosto.

———

REAL Madrid goleó en Guatemala al equipo de Comunicaciones. O sea, que le cortó las líneas.

———

A la "U", los goles de Linazza le cayeron como cataplasma.

———

LOS hinchas de la "U" gritaron tanto olé..., olé..., olé..., que al final los agarró el toro.

———

DESDE el viernes, Sire ya cree en el cuento del "Lobos".

———

SAN Luis salió convencido de que había perdido dos a cero. El tiro libre de Hormazábal no lo vieron.

———

—DE los jugadores del Real Madrid, ¿cuál te gustó más?

—Héctor Rial...

———

UNA huelga que los rivales de Ascenso esperan en vano. La del cemento...

———

ROJAS, puntero derecho palestino, jugó la primera fracción con las medias calzadas como corresponde a un profesional. En la segunda etapa quiso mostrar que jugaba mucho mejor con las medias caídas, pero lo único que pudo mostrar fueron las canillas.

———

LOS de Ferro quedaron convencidos de que no fue Giambartolomei quien tapó el arco palestino, sino que las 14 letras que forman su larguísimo apellido, con las cuales se puede formar la palabra "milagro" con facilidad.

———

FOUILLOUX perdió un penal porque no supo cómo ponerle el cascabel al gato.

———

ESE empate a cuatro entre azules y rojos nos dejó la impresión de que los punteros se vieron en "colorados" apretos para rasguñar un punto.

———

NO hubo esta semana ningún score en blanco. Los partidos se jugaron a gol corrido. Es que nos estamos acercando a fin de mes.

ASUNTO DE ESTILO

EL problema de Wanderers —una opinión— no nos parece que haya que ir a buscarlo en la lesión de su zaguero central Raúl Sánchez, ni en la no contratación de Bozalla, o la falta de algún delantero en determinados encuentros. Se trata de algo que va mucho más al fondo que lo que pueda significar una u otra alineación. Es asunto del estilo de juego del equipo de Valparaíso. Si es verdad que existen dos grandes estilos de juego en el fútbol mundial: "en finesse", como dicen por allá (técnico, de habilidad o de la calidad de los jugadores), y de fuerza ("combat" para Herberger, o de choque, de brío o de velocidad), no cabe duda de que en una encuesta todos incluiríamos a Wanderers entre los integrantes de este último estilo. Recuérdese lo que hacen en la cancha Valentini, Hoffmann, Tobar, Sánchez, Reinoso, etc. Son todo pujanza, marcación cerrada, pases largos, choque. Con estas armas, y muy pocas de las otras, el equipo porteño ha realizado campañas memorables, ha obtenido títulos de competencia y de Copa, y ha sido uno de los grandes animadores de nuestro torneo en los últimos diez años.

Pero, ¿se puede jugar eternamente y tener siempre buen éxito con sólo tales atributos? Es ése un fútbol más expuesto que el de habilidad. Quiénes lo practican tienen más corta vida deportiva que los representantes del otro estilo. La velocidad es de tiro corto. El choque a la larga es penado. La marcación a presión agota. Puede que esto no se advierta en una temporada o dos, pero a la larga queda en evidencia. Y es —una opinión, ya lo decimos— lo que le está ocurriendo al equipo de José Pérez. "En este equipo no hay calidad, solamente vergüenza". Son éstas opiniones del entrenador porteño.

Muchos años corriendo y corriendo, chocando y chocando, cansan, agotan. Los nervios mismos terminan por trizarse. Realizan siempre la misma fuerza, ponen en cada jugada la misma intención, entran al campo con la misma entereza que les diera tantas satisfacciones, pero los resultados no son ya los mismos. El público y la crítica, que tanto los acompañaron en jornadas de éxito, descubre ahora flaquezas, encuentra errores "tácticos" en donde nunca los hubo, compara el menor esfuerzo en otros cuadros que terminan frescos y victoriosos, y apunta faltas de estado físico en sus propios jugadores, que terminan hoy los encuentros cansados y derrotados, donde antes los veía igualmente cansados pero triunfantes.

Puede que los años hayan pasado más rápidamente para los jugadores porteños, o que la ausencia de Raúl Sánchez y la no contratación de Bozalla influyan algo, pero para nosotros —es una opinión—, el problema de Wanderers es más hondo, viene de más lejos. Tiene su origen en el estilo.

BRABANTE

CACHUPIN

LA del MUNDO 1962

Noticiario · Anecdotario · Estadística

INTERESES ANTICIPADOS

LOS beneficios de todo orden que le está significando a nuestro país la organización de la Copa del Mundo están resaltando día a día, pese a que estamos a diez meses fecha de su iniciación. Basta echar una mirada a los progresos indiscutibles que observamos semana a semana en la terminación del Estadio Nacional, para que apreciemos que será ésta una obra permanente y duradera, aunque insuficiente. Porque lo cierto es que un escenario para "escasos" 85 mil espectadores no es ya bastante para el progresivo aumento de nuestra afición deportiva. El argumento del "elefante blanco" del año 38 resulta hoy anacrónico, como lamentable es que en 1955 no se haya insistido en lo del Monumental Estadio en lo que hoy se llama Población Las Rejas, de Alameda abajo, especialmente proyectado para esta Copa Mundial.

Con todo, ya aprecian muchos vecinos lo que "fue" para ellos el que tan magno acontecimiento haya recaído en Chile. Porque, pese a que falta aún cerca de un año, las realidades ya las están disfrutando. Si no, sería interesante hacer una encuesta entre el vecindario que mora alrededor de la Avenida Matta. Desde hace más de un siglo sabemos que Santiago está limitado al norte por el río Mapocho y al sur por la Alameda. Jamás pensó nadie, ni la Municipalidad, ni menos algún vecino, en invertir capital en los aledaños de esa vieja arteria. Hoy, en cambio, basta dar una vuelta de noche desde el Estadio Nacional al poniente, vía de descongestión en el próximo mes de junio, para comprender los agradecimientos del vecindario. La ampliación de su calzada y la iluminación "a giorno" de la vieja avenida, para comprender que los adelantos en ella realizados tienen un valor y continuidad que va mucho más allá de la simple competencia internacional próxima.

LA PORTADA

AUN cuando no con el carácter de subsede, también La Portada de La Serena parece despertar de su letargo a los sones de las trompetas que llaman a los futbolistas del mundo a la cita de Chile. Construida, como toda la hermosa ciudad del Norte chico, exclusivamente por el capricho de un gobernante querendón de su terruño, dejó el armazón de su construcción junto con despedirse ese primer mandatario. Quedó allí una herradura inconclusa, sin ninguna terminación, sin los más elementales servicios. Pura cáscara. ¿Qué se agregó desde entonces a lo ya hecho? Apenas si se puso verde en donde antes había pura tierra. El pasto y una reja olímpica. Nada más. Un estadio hermosísimo, con capacidad para 25 mil personas —más de la mitad de la población entera de La Serena—, terminado con poco dinero. Con sólo E° 400.000, tendrá el país uno de sus estadios más coquetos. Poco dinero para una obra como ésa, pero que no se habría conseguido jamás sin la perspectiva de un torneo como el que se avecina. "Ya se ha gastado demasiado en La Serena", fue la respuesta invariable de todos los gobernantes que sucedieron al que, emulando a Juan Bohon, levantó alrededor de la ciudad de las iglesias la más hermosa ciudad española de América latina. Hoy, con la ambición de realizar allí algunos de los partidos de la VII Copa Jules Rimet, tendremos, además, el atractivo de una carretera incomparable, señuelo de turistas, a una distancia inferior a los 500 kilómetros de la capital.

Primera reunión de los preseleccionados para iniciar la última etapa del programa pro Copa del Mundo. Les habla, recordándoles su responsabilidad, el Dr. don Antonio Losada, vicepresidente de la Asociación Central de Fútbol.

ESCUELA DE FUTBOL "JUAN PINTO D."

A UN par de kilómetros más al sur, siguiendo el camino que va de Macul en dirección a La Florida, existe una cancha de fútbol que es un modelo en su género. Iniciada su construcción hace un poco más de dos años, fue inaugurada oficialmente el 16 del mes en curso, con asistencia de todos aquellos que han defendido alguna vez la tricota nacional. Porque ese pequeño estadio es eso. La casa de los seleccionados. La casa de la selección nacional. Se trata de un refugio o de un pequeño hotel, en donde queden concentrados los equipos "A", "B" y Promesas; comedores, salas de estar, baños de inmersión, y demás implementos, como salas de atención médica. Todo ello marginando una cancha de entrenamiento como no la hay otra en Chile. Sólo la de nuestro principal estadio o la de Schwager pueden aceptar comparación. Hace dos años que está en condiciones de ser usada, pero se ha preferido esperar a su total inauguración para usarla como entrenamiento de los seleccionados.

Quiere decir que es allí en donde, en adelante, proseguirán sus prácticas los cincuenta llamados para el mundial próximo.

Como la Comisión Técnica ya ha dispuesto que el equipo nacional quedará concentrado en Las Vertientes, previas algunas modificaciones y arreglos indispensables, se entiende que la concentración se llevará a cabo en el balneario cordillerano, bajando diariamente el equipo a realizar sus prácticas en el campo "Pinto Durán", distante a escasos quince minutos. Se trata, a nuestro juicio, de la mejor combinación, ya que estando fuera de la capital, la cercanía es evidente. Será, además, el campo que ocupará cada miérco-

(Continúa en la pág. 6)

USTED LO VE, LO PRUEBA Y SE LO LLEVA

ENRIQUE GUENDELMAN

SASTRERIA

ABRIGOS

CABALLEROS, TWEED ..... E° 29

SEÑORAS, DESDE ..... E° 15

NIÑOS Y NIÑITAS, LANA PURA ..... E° 14

ZAPATOS, CAMISAS

CREDITOS

San Diego 227

REPORTAJE DE AYER

OTRA VEZ

ALFONSO SEPULVEDA HA VUELTO ESTE AÑO A INSINUAR BRILLANTES POSIBILIDADES LUEGO DE UN PERIODO DE ECLIPSE, AJENO A SU CAPACIDAD

HACE dos años nadie dudaba de que había aparecido el "6" inamovible para la Selección Nacional, el mejor volante de apoyo que podía tener el fútbol chileno. Ese espigado muchacho de Universidad de Chile impresionaba a la vista con su prestancia, con su garbo, con la elasticidad que denotaba cada uno de sus movimientos. "Tiene algo de jugador brasileño", se dijo muchas veces; acaso fuera ese rítmico caminar en el campo, ese acompasado braceo, esa permanente actitud propia de los buenos jugadores, que andan siempre con la cabeza levantada, abarcando con la vista toda la cancha. "De brasileño" tenía también la sincronización admirable de su fútbol. Sin que significara perder el sentido de las proporciones, se descubría en el "6" de la "U" algunos perfiles de Danilo, alto, delgado, moreno, técnico.

Al seleccionado nacional le faltaba precisamente ese tipo de jugador en el medio del campo. Era plausible el derroche de energías, la verdadera vocación con que jugaba Hernán Rodríguez, pero se pedía más. Se pedía una figura de la prestancia y del fútbol de Alfonso Sepúlveda, certero en el pase, diestro en el dominio del balón, compenetrado de la verdadera función del medio de apoyo. Lo que le faltaba en aplicación para marcar en ese vasto sector del terreno sería cuestión de hábito de jugar. Por aquel entonces —hablamos de 1959— el volante estudiantil tenía meses no más en el primer equipo.

Han pasado dos años y un poco más. Y en estos momentos aparece un poco diluida esa figura que tanto llamara la atención; entretanto, Eladio Rojas ganó el puesto en el team nacional.

Nos ha parecido interesante conocer el tránsito de Alfonso Sepúlveda a través de él mismo. ¿Qué ha ocurrido? ¿Qué piensa el propio jugador de esta declinación aparente y de esta aparente postergación de chance?...

"Chepo" Sepúlveda es un muchacho muy sensato; esa misma tranquilidad que exhibe en la cancha es una de sus características personales; en virtud de ella, actúa, piensa y razona con serenidad y profundidad. Por lo demás, las causas inmediatas de su atraso son tan claras que no necesitan de mayores análisis. Preparándose para jugar con Argentina, la selección nacional enfrentó a Naval, de Talcahuano. "Chepo" entró a ese partido a jugarse su opción de ser incluido en aquel trascendental encuentro de semanas más tarde. Se propuso, especialmente, hacer lo que Riera pedía: que se fuera al ataque en circunstancias favorables. Lo hizo pero con tal mala fortuna, que en la primera metida a fondo le pusieron "la plancha" en la pierna y salió lesionado. Como en la fábula de la lechera, adiós partido con Argentina y adiós otras cosas.

Su vertiginosa marcha hacia arriba se detuvo. Vino ese histórico encuentro del 18 de diciembre de 1959. Chile 4, Argentina 2. Vino enseguida el programa de verano preparando el plantel para la gira a Europa. Partidos con Fluminense, Nacional y otros. Sepúlveda no estuvo en ellos. Alcanzó, no obstante, a recuperarse para participar de la excursión experimental al Viejo Mundo. Pero ya las cosas no eran iguales.

—1959 había sido "mi año" —recuerda serenamente "Chepo" Sepúlveda—. Había debutado oficialmente en Primera División haciendo una temporada completa llena de buenos éxitos. Universidad de Chile fue campeón profesional —halago que no disfrutaba desde 1940—, fui llamado a la Selección Nacional, compré el terreno y puse los cimientos de la casa propia, adquirí mi primer automóvil y... conocí a mi novia. El año de mis veinte años resultaba inolvidable... Estaba "embalado"; tenía la sensación de que "debía" ser el 6 del seleccionado nacional. Y ya ve, esa lesión ocasionó el primer trastorno de todos mis planes. Fui efectivamente a Europa, pero no en las condiciones que había soñado. Disfruté muchísimo en ese viaje maravilloso, pero me quedó la duda de haber jugado un solo partido, contra Internazio-

EN LA ONDA

Contreras-Sepúlveda ha sido una fórmula solvente y versátil en Universidad de Chile. Diferentes en su juego y en su temperamento, ambos se han compenetrado perfectamente de su trabajo. Por lo demás, vienen jugando juntos desde las divisiones más bajas de la "U".

nale, de Milán. Recordando ahora las cosas, creo que me afectó íntimamente el contraste entre lo que había tenido al alcance de mi mano en un momento determinado y lo que había podido tomar. De regreso de la gira, vino "eso" de Colombia. Primero fue la goleada que nos hizo "Millonarios" en el Estadio Nacional; un 6-0 para derrumbar a los de moral más fuerte. Y enseguida, la revancha en Bogotá. Esa tarde me estaba yendo muy bien. Ese partido pudo ser decisivo para mí y casi lo fue, pero en sentido negativo. Las agarraba todas, me iba al ataque, volvía bien; y en el segundo tiempo, zás, al suelo. Fue una mala pisada a la pelota, algo muy tonto. Me lesioné los ligamentos de la rodilla derecha y me resentí un menisco. Estuve 40 días enyesado. Aquello fue en mayo; en julio reaparecí. Tanto tiempo inmovilizado puso en su sitio el menisco, pero al volver a jugar empezó a molestarme de nuevo. Fue jugando contra Wanderers que tranqué una pelota con Gatti y... a la clínica, a operarme. Total, que 1960 lo perdí desde mayo hasta noviembre. Sumando a aquella otra decepción anterior, se me vino el mundo encima. Creí, incluso, que no volvería a jugar fútbol. Yo estaba aprendiendo muchas cosas que necesitaba practicar. Temí olvidarlo todo...

ESTA es la explicación de por qué Alfonso Sepúlveda pareció quedarse. De por qué quedó atrás también en lo que se esperaba fuese una carrera internacional sin obstáculos y plena de brillo. Naturalmente que la desmoralización, los temores, pasaron. El mismo reconoce que sus lesiones le ocuparon dos meses de recuperación clínica y cinco de recuperación psicológica. Ahora está tranquilo otra vez, otra vez confiado y animoso. Está en el plantel seleccionado. Y el panorama total le recuerda a 1959. La "U" era puntero invicto en el momento del reportaje, él anda bien, la casa se terminará este año y..., ¿quién sabe si hay boda antes de 1962?...

POR cierto que no toda la charla iba a ser de esos malos recuerdos. Hicimos un repaso a la vida futbolística del técnico defensa universitario, con diversas conclusiones que él va sacando. Alfonso Sepúlveda juega fútbol desde los 8 años, ni más ni menos. A la Segunda Infantil de la "U" llegó en 1953; ahí jugó con Eyzaguirre, Contreras, Villanueva, Venegas. Paralelamente jugaba también en el "Juventud Atacama", de la Asociación de San Miguel. Llegó a la "U" como half, aunque en las canchas de la Gran Avenida se había desempeñado indistintamente como defensa y delantero. Hernán Carrasco lo tuvo de "comodín" en los cadetes del "Chuncho". Recorrió todos los puestos del ataque, de punta derecha a izquierda. Sobre esto conversamos un poco más extendido. Hay diferentes opiniones sobre la conveniencia e inconveniencia de andar picando, de plaza en plaza. "Chepo" tiene sus ideas al respecto.

1961 SE INSINUA TAN PROMISORIO COMO 1959 PARA EL TECNICO VOLANTE DE UNIVERSIDAD DE CHILE

—Cuando uno es "cabro" —dice— yo creo que futbolísticamente le conviene ese deambular. Va teniendo noción de todas las funciones, de todos los sectores de la cancha, saca velocidad, y perfecciona los centros jugando de wing; domina la pelota y aprende a entrar de atrás jugando de insider o de centro delantero retrasado; se acostumbra al choque, a la decisión rápida dentro del área jugando de punta de lanza. Yo hice un poco de cada cosa y creo que me sirvió. Ahora, cuando ya se está formado, cuando se juega en primer equipo, el asunto es diferente. Entonces perjudica andar de aquí para allá, porque se termina por no jugar bien en ninguna parte...

SEPULVEDA se conoce perfectamente a sí mismo. Sabe cuál es su talón de Aquiles, cuáles son sus problemas. Por ejemplo, reconoce que no será "un gran jugador" mientras no marque mejor.

—Yo creo que todo lo hago con facilidad, con soltura —dice—, pero que no hago todo lo que tengo que hacer. Fallo en la marcación, aunque tengo la impresión de que estoy mejorando mucho. Soy un volante de apoyo que se va bien arriba, que entra con facilidad en la defensa contraria; sin embargo me falta terminar la jugada. Ya sé que ésa es una falla general en los volantes chilenos —con excepción de Eladio Rojas—, pero no me conforma aquello de "mal de muchos..." ¿Sabe qué necesitamos los medio zagueros de ataque? Ambientarnos bien a la diferencia de tiempo y espacio que hay para resolver en la media cancha y en el área enemiga. Cuando se juega atrás, tenemos cancha a nuestra disposición y segundos para avanzar o entregar la pelota; nos movemos con comodidad, pero no sabemos hacer lo mismo cuando la jugada lógica es el remate. Ahí nos falta cancha y nos apremia la fracción de segundo... Yo, cuando era delantero, tiraba al arco como malo de la cabeza, era goleador incluso. De half no hago eso. Falta de costumbre no más..., y de saber pasar del ritmo de la mitad del campo al del área.

OTRO problema de "Chepo" Sepúlveda es el peso. Mide 1.78 m., y pesa nada más que 68 kilos. No puede entrenar muy fuerte por esa razón. Dice:

—Mi ideal sería tener más peso para quemarlo en el entrenamiento. No tener que dejar de entrenar para pesar más. No es natural, desde luego.

Habla también de las preocupaciones comunes a los futbolistas chilenos.

—Yo creo que hacemos mucho para las condiciones en que jugamos. Es cierto que los clubes cada día se preocupan más de darle comodidades a sus jugadores. En este sentido, la "U" es excepcional. Pero el profesional chileno no puede dedicarse al fútbol. Se trabaja, se vive y se entrena apurado, porque hay que conciliar las tres cosas. No se puede rendir lo mismo pensando en tantas cosas a la vez. Me gustaría ver qué pasa dentro de un profesionalismo total. ¿Por qué los argentinos dominan tan bien la pelota? Porque se dedican ciento por ciento al fútbol, la mayoría. ¿Por qué los europeos aguantan más que nosotros? Por la misma razón. Usted conoce el caso de Di Stéfano y Puskas, que se van a veranear juntos para... poder entrenar cuando están de descanso. La vida en función del fútbol debe hacer a los grandes futbolistas, creo yo.

EN EL partido contra Green Cross no jugó Sepúlveda, porque en la semana había sentido un ligero tirón en una pierna, pero al momento del reportaje esperaba estar en condiciones de volver a la cancha sin complicaciones, y volvió. Lo deseaba especialmente porque se estaba sintiendo muy bien.

—En el partido con Colo Colo —recuerda— tuve la sensación de que estaba otra vez a punto. Marqué bien a Toro, que es un insider dificilísimo, y andando el partido vi que Torito me estaba marcando a mí; eso es muy importante para un medio de apoyo; lo agranda. Posteriormente, su primer tiempo en el Clásico Universitario fue muy bueno.

A propósito del partido con Colo Colo, que la "U" lo empató después de haberse visto muy superior a los albos por largos períodos, tocamos un punto que está de actualidad: el que Universidad de Chile no gana con la claridad de cifras que sugiere la claridad de su superioridad de juego y que encontró una excepción en ese partido con Audax Italiano.

—Nos tiene bastante preocupados a todos —asegura "Chepo"—. Los días lunes concurrimos a revisión médica al club. Hacemos once juntos y lógicamente comentamos el partido. Cambiamos ideas, pero no hemos podido llegar a una conclusión satisfactoria sobre eso que reconocemos todos. ¿Será quizás que tenemos muchos "organizadores" en el equipo? ¿Será que nos confiamos viendo que las cosas nos salen con tanta facilidad? ¡Vaya usted a saberlo! El caso es que no podemos dar en el clavo con regularidad. Pero ya daremos y entonces, ¡la de goles que vamos a hacer! Esa producción contra Audax debe ser la normal en un equipo como el nuestro. ¿No le parece?...

MATCH M.R.

¡el nombre que designa la camisa más elegante y final

Con cuello
DUROMATCH
TRUBENIZED
Pat. 8486

Prefiera
PAÑUELO

ALBIS

Con dobladillo especial
¡que dura como hecho a mano!

"CRACK"

La pelota que designó la FIFA para el

Campeonato Mundial de Fútbol,

Copa Jules Rimet 1962, Chile.

Modelo patentado N.º 607, de uso exclusivo de su fabricante, y su nuevo sistema de válvula, patentado en Chile, N.º 17.257.

CUSTODIO ZAMORA HONORATO

Nuevamente elegida por la Asociación Central de Fútbol de Chile para todas sus competencias 1961. Cueros manufacturados en Chile, especiales para balones "CRACK", por Salvador Caussade.

Pedidos solamente por mayor:
Olavarrieta 3706, Fono 54371, Casilla 135, San Miguel, SANTIAGO.

LA COPA...

(VIENE DE LA PAG. 3)

les —habiendo ya comenzado el antedicho día 16— en entrenamientos que se irán intensificando a medida que se acerque la fecha de la Copa Mundial.

Se trata, entonces, de una nueva obra deportiva, cuyos beneficios saltan a la vista, y que perpetuará la memoria de uno de los dirigentes que defendieron la tesis chilena en Lisboa, en 1956, pero que no se habría llevado a cabo si Chile no fuera el organizador de tales juegos. Otro beneficio tangible e inmediato que nos ha acarreado el hecho de ser organizadores. Un pulmón más para nuestro necesitado fútbol.

Todos los deportistas usan...

DOLLY PEN

DESODORANTE sólido "TRANSPARENTE"

EL DESODORANTE DEL AÑO

PARA TODO EL AÑO

Representantes para Chile

LABORATORIO MAVER

Malaquías Concha 0354, Casilla 2601, SANTIAGO

GIRANDO EL GLOBO

POR BORAX

EL DISCO Y SU LIMITE

CUANDO los campeones de antaño lanzaban el disco por sobre los 40 metros se creía en una proeza sólo digna de ser emulada por algún ente sobrenatural. Pero vino la técnica que apoyó el esfuerzo físico y muy pronto el implemento empezó a herir los 50 metros, raya considerada en ese entonces como el límite del esfuerzo humano. Nuevos conceptos técnicos, nuevos métodos de entrenamiento dejaron muy pronto atrás este límite. Pero, por mucho que adelante la técnica y mucha la fuerza que se tenga, todo esfuerzo tiene su máximo. Así se llegó a pensar no hace un lustro y se dio por sentado que de los 60 metros no pasaría ningún lanzador. El tiempo, sin embargo, fue desvirtuando esta idea de los técnicos. Muchos empezaron a picar en las cercanías. Dos atletas, ya a fines del año pasado, habían dejado la marca mundial en 59.91 m. a escasos 9 centímetros de la tarea juzgada imposible. Y no hace mucho, el 11 de este mes, en Francfort, Alemania, un teniente del ejército norteamericano, Jay Silvester, se inscribió en la tabla universal como el primer hombre en superar la fantasía. 60.56 m. alcanzó a volar el implemento y ahora vuela también nuevamente la idea anterior, poniendo límite al esfuerzo de estos especialistas, pero con distintas cifras, como hace medio siglo, como hace un cuarto de centuria, como hace un lustro. Hoy el límite es de 67 metros. Según los técnicos, ningún ser humano está ni puede estar capacitado técnica o físicamente para cumplir esta hazaña. Eso está por verse. El tiempo juzgará. Los técnicos han puesto límite a varias pruebas atléticas —no sólo a esta especialidad—, y se han equivocado igual número de veces.

RESPUESTA PARA ELLIOT

DYROL Burleson, de Oregón, USA, es el mejor millero y corredor de 1.500 metros que jamás haya producido el atletismo norteamericano, de acuerdo a lo aseverado por la mayoría de los técnicos que lo han visto en acción. Burleson cuenta hoy con algo más de 20 años de edad y en lo que va del año 1961 ha rebajadó los cuatro minutos en la milla en tres ocasiones. Una de ellas con el mejor tiempo del año: 3.57.6. Este notable atleta se caracteriza por la velocidad que despliega siempre en la última vuelta de la prueba, lapso de 400 metros, que de común recorre entre 52 y 54 segundos. Hace una quincena supo, por haberlo leído en "Sports Illustrated", que el actual recordman del mundo de la milla y los 1.500 metros, Herb Elliot, a la sazón estudiante de la Universidad de Oxford, Inglaterra, filosofando con respecto al pueblo norteamericano, entre otras cosas, había dicho: "la vida fácil, llena de comodidades hogareñas, que lleva la juventud norteamericana conspira para que los muchachos muestren poco o ningún interés por mantener o desarrollar su físico. El joven norteamericano en este sentido es flojo. Cierto es que es capaz el pueblo de presentar una pléyade de atletas de excepción —lo ha venido haciendo por años—, pero no con la profusión que sería de desear. Son tantos los millones de atletas en potencia que están en condiciones de ser utilizados y que esquivan la posibilidad, que mostrar un centenar de atletas de orden mundial no constituye ninguna gracia. El joven norteamericano que se decide por el atletismo muestra del primer instante su pereza. El 99,99% elige las especialidades que a la postre le resultarán más cómodas. Saltos, lanzamientos, carreras de sprint hasta 800 metros planos. Hablarle a un iniciado de carreras de fondo es perder el tiempo. Por eso USA nunca tendrá corredores de 3, 5 y 10 mil metros. Por cada millón que se dedica a saltos, lanzamientos y sprint, hay 20 individuos que abrazan el duro oficio del fondista. Incluso, los 1.500 metros son mirados con temor. Por eso me atrevo a decir que USA nunca pondrá en pista a un atleta de las condiciones físicas de los fondistas ingleses, neozelandeses, rusos o australianos. Para conseguirlo necesitaría de hombres que vayan más allá del sacrificio, y sabiéndolos demasiado cómodos y flojos les niego terminantemente esta posibilidad. Ni siquiera en los 1.500 metros o la milla podrán algún día parangonearse con los mejores".

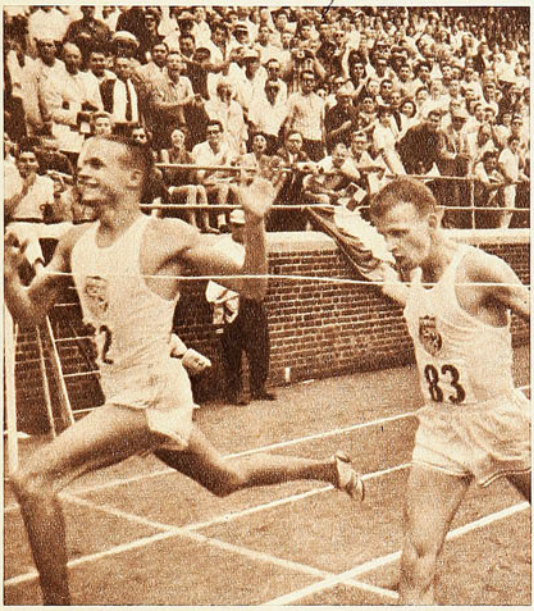

Una vez más Burleson ha dejado con los crespos hechos al rival. Después de dejarse aventajar casi el total recorrido de la prueba, inició su clásico "embalaje" en la última vuelta y llega primero a la meta.

Esto lo leyó Burleson. Lo rumió y se lo tragó, como una de esas píldoras de repugnante sabor que hay que pasar por el esófago, buscando alivio a algún mal. Reconoce que Elliot tiene razón en casi todo lo que dijo. Pero se declaró terminantemente contrario a la teoría sustentada por el doble recordman australiano en lo que se refiere a los 1.500 metros, cuando comentó: "Lo que dijo Elliot es un reto a mi dignidad. Lo conmino a prepararse para recibir la sorpresa más grande de su vida. El parece olvidarse que todos los recordmen mundiales han debido con el tiempo dar paso a otros mejores que ellos. Pues bien, yo seré quien relegue al olvido a Mr. Elliot. En esta temporada correré la milla en 3.56 y antes de la mitad del próximo año batiré todos los records con 3.54. Esa y no otra será mi manera de contestar al señor Elliot".

ARCHIE EDITOR

A sus muchas facetas, Archie Moore añade otra a su vasto repertorio de genialidades. Ahora ha destinado unos cuantos miles de dólares para editar una revista de carácter musical. Más propiamente, de jazz. Como de costumbre, nadie necesitó preguntarle para imponerse de la razón de la inversión: "Es clara como el agua —manifestó Archie—, tan clara como una mañana de sol. En la primera y la segunda guerra mundial los soldados estuvieran ellos cansados o enfermos marchaban por horas sin otro estímulo que la música. La música es por lo tanto fuerza. Ayuda. Yo estoy en la mitad de mi carrera pugilística (?); necesito por lo tanto un estímulo exterior. Ahora entreno a los acordes de una buena orquesta de jazz. La música me estimula, me hace sentirme mejor física y espiritualmente. Por eso también quiero que todos aprovechen esta contagiante manera de levantar el ánimo. Hombres de negocios. Dueñas de casa. Enfermos. Ojalá todo el mundo. Por eso editaré una revista musical. Para que todos se impongan de sus beneficios y saquen provecho de esta "la mejor medicina del espíritu". Con decirles que ya me siento 10 años más joven está dicho todo".

EL MATERIAL FOTOGRAFICO Y ESCRITO CONTENIDO EN ESTA EDICION ES PROPIEDAD EXCLUSIVA DE "ESTADIO", Y SOLO PODRA SER REPUBLICADO INDICANDO SU PROCEDENCIA.

POCO FUTBOL

Astorga y Donoso hacen un arco a Pesce, que saltaba para conectar un centro de la derecha; rechaza el defensa central de la "U". Quedan a la expectativa Navarro (4), Contreras y Fouilloux.

ENTRE la undécima y la duodécima fecha se jugó el Clásico Universitario, que correspondía a la décimotercera y última de la primera rueda. Lo que se vio en el tradicional partido de los equipos universitarios corresponde perfectamente al título que sintetiza lo ocurrido también en los encuentros de la penúltima jornada de la primera parte del torneo: poco fútbol. Esto no es novedad tratándose del match clásico por excelencia, pero esta vez todo se prestaba para que se produjera una excepción. La "U" era el puntero invicto, y la "UC", su escolta.

NO PUDO, sin embargo, la posición de los equipos substraerlos a los factores que siempre influyen en la serenidad de los jugadores. Y en este sentido, naturalmente, cabe reprocharle más a la "U", que era el que llegaba a la lucha con mejores armas para imponerse al llamado "espíritu del Clásico".

DIJERASE que la nerviosidad que traían de los camarines y lo que corrieron en los primeros diez minutos agotaron a ambas escuadras. Allí quemaron todo lo que les quedaba. Y eso fue todo lo que se vio de fútbol. Después, lo de siempre: defenderse para no perder, que en estos partidos equivale a perder por partida doble: puntos y honor.

DE QUE la Católica, no obstante su expectable posición en la tabla, se sabía inferior, lo dijo su planteamiento. Allí todos defendieron. Y, a confesión de partes..., relevo de pruebas.

CERO A CERO terminó un pleito en que se medían dos de las mejores defensas del torneo, lo que justifica plenamente el score en blanco.

BIEN MIRADAS las cosas, en cuanto a ocupación de terreno, la Católica estuvo más cerca del triunfo, pero sus posibilidades de gol fueron fortuitas, mientras que las de la "U" fueron de juego. Esos cabezazos hacia atrás de Orlando Ramírez, al recibir servicios de corners de Fouilloux, no pertenecían propiamente al fútbol mismo, ni resultaban

Del espíritu defensivo con que se jugó el Clásico es una muestra el grabado. Eyzaguirre le sale a Fouilloux —los dos fueron altos valores en sus equipos—, y Jaime Ramírez baja a colaborar con su zaguero.

LIDER Y SUBLIDER, TEMEROSOS DE PERDER PUNTOS Y HONOR, SE AMARRARON EN EL CLASICO.

A GREEN LE FALTO ATAQUE Y UC DEFENDIO SU GOL. FERRO: UN TRABAJO QUE MERECIA MAS

absolutamente racionales para pretender mejor éxito. Los apuros que le dieron a Behrends Godoy, Sepúlveda y Leonel Sánchez, reflejaban la mayor capacidad de ataque de la "U".

CERO A CERO y todos se fueron felices, menos los espectadores, que vieron muy poco.

EVERTON 2; AUDAX 1

LA GOLEADA con la "U" repercutió en la nueva formación de Audax. Es así como en la escuadra remozada de los verdes aparecieron algunas incrustaciones del equipo antiguo, destinadas a formar una suerte de amalgama. Volvieron Fernández, Aguila y Araya, y se dice que pronto entrará Cortés, pero es evidente que en el elenco itálico no es cuestión de dos o tres piezas, sino de estructura general, y especialmente de ataque.

EL DOMINIO establecido por Audax fue un arma de doble filo a través de ese segundo tiempo tan monocorde. Sirvió para dejar al desnudo los vacíos de una delantera sin "punch", sin penetración, sin fuerza. El único tanto logrado por Araya, en esplendido tiro libre, no hizo más que confirmar la disposición de Everton, que cerró su área con siete y ocho hombres con el convencimiento de que el rival no tenía valores para superar esas providencias.

DECEPCIONO la Católica, y es explicable. De un equipo que aspira al título y que pisa los talones al puntero siempre se espera más. Pero hay que convenir en que el hombre expulsado es pieza vital en su ofensiva, y que la ventaja inmediata aconsejaba el repliegue. Al final, después que Iturrate aprovechó una oportunidad mucho más difícil que dos o tres que había desperdiciado, Universidad Católica adelantó sus líneas y en corto lapso Musimessi tuvo más trabajo que en todos los pasajes anteriores. Por eso insistimos en que el score es el que induce a determinados planteamientos y el que a la postre da la tónica de muchos partidos.

AUDAX insistió mucho en el juego alto y los centros elevados. Craso error ante una retaguardia que siempre tenía en fila a González, Martínez, Gallardo y Eladio Rojas... Huelga decir que los visitantes no erraron un cabezazo.

MAS QUE ganarlo Everton, el partido lo perdió Audax. Nos lo dijo Biondi al comentar la pobre labor de su conjunto y el limitado optimismo con que lo afrontó a raíz de ausencias importantes como Betta y Contreras. Pero Audax ni siquiera aprovechó las franquicias de un arquero inseguro y en una de las pocas arremetidas asociadas de Miranda y Olivares, este último señaló el único gol de juego del partido.

Dos figuras de O'Higgins en plena faena. Zazzalli, que lleva varios partidos buenos, y Roberto Rodríguez, que reapareció con la calidad de siempre. Se ha afirmado el elenco celeste.

Empata Green Cross. Un centro largo de Hurtado dio en la espalda de Rivera y el puntero Iturrate empalmó un cabezazo que encontró a Behrends saliendo del arco. Maniobra que descolocó al meta y permitió a Green un empate insinuado por su largo dominio.

COMO EN EL Parlamento, hubo un pareo entre el tiro libre de Araya y el de Hernán Martínez. A la postre, ese tanto del back centro oro y cielo fue el que resolvió la votación.

NO ESTUVO bien Everton y por calidad de hombres y puntaje debe exigírsele más. Acaso porque Eladio Rojas no ha podido recuperarse después de su lesión y bien se sabe que el volante internacional es un barómetro para el cuadro viñamarino.

GREEN CROSS 1; U. CATOLICA 1.

MUCHAS cosas sintió Universidad Católica en su esforzado trajín con Green Cross. El derroche físico del clásico, la expulsión de Fouilloux, y la forma misma como se presentó la pugna. Porque está comprobado que en la mayoría de los casos es el score el que da la tónica de un partido y de sus alternativas depende el planteamiento de los protagonistas.

O'HIGGINS EN RACHA; WANDERERS NO LEVANTA

OTRO EMPATE EN TALCA Y UN BALANCE QUE PREOCUPA

GUSTO el comportamiento del alero derecho Valdés, de Fuentes y del bisoño Fernando Valenzuela. Muy jóvenes los tres, pero con aristas técnicas promisorias que envidiaría más de un veterano. En general, los once ferrobadmintinos jugaron a la altura que las circunstancias requerían. De Palestino no se puede decir lo mismo. Sólo Castro, Coll, a ratos Castañeda y Toro, se salvan del comentario poco amable. En suma, un empate que distó leguas de lo realmente acaecido en el campo. Un marcador caprichoso, que no encuentra otra justificación que esa ¡suerte bárbara! que se acomodó durante los 90 minutos del partido en los hombros de Giambartolomei.

LA CATOLICA, que regularmente juega de contragolpe y ha instruido a sus hombres en ese plan, se encontró en el breve lapso de un minuto con un hombre menos y un gol a favor. A la salida de Fouilloux siguió el tanto de Mario Soto. ¿Qué hacer en tal emergencia? Pues duplicar las precauciones e insistir en el contraataque. Pesce y Mario Soto atrás. Sólo Trigilli y Ramírez en posición de ataque.

NO SE advirtió la falta penal otorgada a la UC, pero sí fue muy claro el movimiento antirreglamentario de Musimessi al contener el impacto. Vaya lo uno por lo otro. Y a propósito. ¿No sería conveniente que la Católica ensayara otro especialista desde los doce pasos? Los tiros de Fouilloux están resultando muy suaves y anunciados para arqueros que ya lo conocen.

QUEDO la impresión de que si el Green Cross tiene un par de forwards más diestros, se queda con los puntos y a lo mejor con cierta holgura. Pero Driuzuk está lesionado y Albella fue excluido, porque lógicamente ya no es el de antes.

A RATOS, la presión de Green Cross, con el consiguiente aliento popular, se tornó algo más que pertinaz, pero nunca el trabajo de Behrends fue lo suficientemente complicado como para exigirle intervenciones de fuste. Una ratificación del párrafo anterior.

FERROBADMINTON 1, PALESTINO 1.

NO FUE precisamente una tarde placentera la del domingo para Palestino. Llevando todas las de ganar hubo de agradecer a la poca o ninguna puntería de Ferro la salvación de un punto. El team de colonia entró a jugar de grande a chico. De maestro a alumno. Pero resultó que en la cancha, donde se ven "los gallos", el chico se hizo grande y el alumno demasiado versado. Todo porque Ferro aplicó de punta a punta el fútbol sistematizado. Ese que llevado a la práctica con buen orden y disciplina tiende a nivelar posibilidades por mucho lustre que tenga el rival.

NO HAY necesidad de ahondar en materia para comprender que Palestino miró en menos a su rival. Fue notorio que desestimó al ataque de Ferro. ¡Estos no le hacen un gol a nadie!, habrán exclamado y se fueron al ataque seguros y confiados. No objetamos el espíritu antiderrotista de la idea. Lo que llama a la crítica es que, por ir a dar golpes, descuidaron la defensa y en 90 minutos de juego no cambiaron de guardia.

CON SEIS hombres de común en el ataque, ya que Mohor no escatimó su deseo de figurar en la tabla de scorers, los defensores tricolores dejaron claros que llamaban a ser explotados. Ni cortos ni perezosos los imberbes Valdés, Bustos y Fuentes, con el respaldo de los pases de Molina, se metieron una y mil veces por esas zonas armando oportunidades de gol cuya última puntada se daba generalmente en las mismas barbas de Giambartolomei, quien debe haber vivido la tarde más angustiada de su vida. Y, ¡qué suerte bárbara!, como diría él, porque por lo menos en diez ocasiones se vio venir el gol y otras tantas el balón esquivó la justicia al encontrar milagrosamente en su trayectoria una pierna, una cadera, una espalda o lisa y llanamente, la torpe precipitación de un remate inverosímil.

DEBIO GANAR Ferro. Colectivamente fue más cuadro. Marcó al centímetro con raro sentido de la anticipación, haciendo aparecer a los forwards palestinos lentos y timoratos. Sus forwards, con menos "chiches", sin "moños", más prácticos, más pujantes, más veloces, superaron netamente a la desamparada retaguardia de colonia.

ESE GOL conseguido por la oncena de Coll a los 10 minutos de iniciado el lance, por intermedio de Castro al conectar de cabeza un centro de Cortés, fue el culpable del postrer comportamiento del equipo. Jugando al ataque habían conseguido un gol prematuro y eso los envalentonó. De ahí la insistencia de proseguir al mismo ritmo y con la misma disposición táctica, que a la postre probó ser errada. Lo peor del caso fue que no cambió el sistema cuando Fuentes también de cabeza decretó el empate. Siguieron igual, sin importarles los peligrosos contragolpes que arreciaban cada vez más en peligrosidad y frecuencia, a medida que los minutos pasaban. Miraron el peligro con flemática indiferencia, como si estuvieran seguros, de que la victoria tendría que corresponderles. En el peor de los casos, que tardaría en llegar, pero que llegaría al fin. Ese fue el gran error de Palestino.

Juan Pérez contiene una embestida de Ricardo Díaz y controla la pelota para asegurar el despeje. O'Higgins se trajo dos puntos que afianzan su repunte ante un Wanderers alicaído.

Audax insistió en los centros altos, favoreciendo la tarea de una defensa de envidiable estatura. González es el que se anticipa a la entrada de Araya. Aguardan el desenlace Hernán Martínez, Pérez y Ceninho. Este último se desgarró en los primeros minutos y permaneció inactivo a lo largo del match.

Sale el meta Saavedra y conjura un pase largo en dirección a Araya. Audax no supo sacar provecho de su dominio, y Everton, pese al triunfo, produjo una de sus labores más opacas. Partido flojo.

O'HIGGINS 2, WANDERERS 1.

SE AFIRMO O'Higgins. Siete puntos en cuatro fechas significan credencial de respeto para testimoniar el argumento. Más aún si en esas cuatro jornadas se incluyen visitas a Viña y Valparaíso. Se nos ocurre que Carlos Orlandelli podrá trabajar ahora con más tranquilidad, sin ese escozor de los comentarios punzantes ni la incertidumbre de una hinchada que siempre espera mucho de su escuadra.

COMO CONTRASTE, surge la otra pregunta. ¿Qué pasa en Wanderers? Excluido Méndez por indisciplina, y marginado García, que no es hombre que colme las exigencias del público porteño, José Pérez estructuró el ataque con Guillermo Díaz a la derecha, Reynoso de nexo, Tobar, Ricardo Díaz y Hoffmann. Un ataque desprovisto de armonía y que fracasó en toda la línea. Algunos, como Ricardo Díaz y Reynoso, han bajado en relación a torneos anteriores, y el único que se mantiene, el que da la tónica en ese quinteto, es Tobar. Pero demasiado solo.

ZAZZALLI, Vairo y Roberto Rodríguez, tres mosqueteros que influyeron decisivamente con sus espadas en la difícil conquista rancagüina.

SAQUE CORTO en un tiro de valla y gol de Juan Pérez. Falla de Salinas y gol de Salamanca. O'Higgins supo explotar debidamente ese par de flaquezas para provocar un silencio poco habitual en Playa Ancha. Cada error costó un punto al cuadro porteño.

INSISTIMOS. O'Higgins luce mejores posibilidades cuando lo atacan que en aquellos pasajes en que asume el control del medio campo. No es equipo para dominar, porque tiene defensa para resistir y un ataque liviano para ensayar el contragolpe.

RANGERS 1, SANTIAGO MORNING 1.

ES DIFICIL que Rangers pueda conseguir cierta armonía —al menos en la ofensiva—, porque a la carencia de un plantel estelar une un proceso que en fútbol encierra inconvenientes de peso. Cada semana una alineación distinta... Así, es imposible alcanzar juego de conjunto.

(Continúa en la pág. 22)

Despeja Carmona desde el suelo poniendo término a una carga de Coll. Ferro recuperó su solidez defensiva y supo contener a un Palestino que decepcionó. El team aurinegro, que mereció mejor suerte, confirmó así su irregularidad.

La pelota da vueltas en el aro y no cae. Momento trascendental en el basquetbol. Nótese la mirada expectante de unos y otros. Son cuatro protagonistas destacados del cotejo del domingo: Sibilla, de Unión Española; Karoly Diaz, Thompson y Ramírez, de Palestino.

COMENTARIOS DE BASQUETBOL

YA NO HAY

EN LA SEPTIMA FECHA, PALESTINO BAJO DE SU PEDESTAL AL VISTOSO CUADRO DE UNION ESPAÑOLA.

Nota de Don Pampa.

EL COTEJO ERA PARA LLEVAR público y no fue de extrañarse que en el Gimnasio de la Federación, en mañana primaveral, se reuniera una concurrencia numerosa. Se medía el mejor equipo de la competencia y hasta ese momento invicto, Unión Española, con el que debía ser el mejor, Palestino.

Brega interesante, de cambios súbitos y profundos altibajos, con emociones sueltas y un final que, cinco minutos antes del término, se suponía ajustado y dramático y que se desinfló como un globo para dejar el juego y la cancha bajo el mandato de Palestino. Con una ventaja que no estaba en ningún cálculo: 77-64.

Los partidarios de los rojos se exaltaron y no pudieron soportar con calma la derrota de su cuadro. Estaban en gran cantidad porque, poco a poco, la campaña destacada del conjunto rojo los ha ido juntando y se puede decir que allí se reunían hinchas de tres generaciones. Hasta aquellos envejecidos y asidúos asistentes a los partidos de un básquetbol que está en el recuerdo y que se mostraba hace un cuarto de siglo, en una cancha rústica en Santa Laura, con graderías de tablones.

Todos salieron del gimnasio gritando contra el arbitraje, convencidos de que los encargados del piteo habían sido los que doblegaron a los suyos. Piensan así porque no supieron mirar con serenidad lo que pasaba en la cancha y observar el rendimiento de uno y otro cuadro: Unión Española perdió esa mañana únicamente por no afrontar el match en el grado de eficiencia debida. Ninguno de los adversarios cumplió una faena recalcable, y si como espectáculo satisfizo el encuentro, en lo técnico careció de méritos.

PALESTINO PUDO SALIR AIROSO solamente porque en los últimos ocho minutos entró a ejecutar el juego que le convenía. A aprovechar la estatura de sus hombres altos, explotar sus pivotes y esperar que el remolón Juan Guillermo Thompson sintiera el deseo de meterse debajo del cesto adversario. Y comenzaron a salir los dobles tricolores para descontar diez puntos de ventaja y luego equilibrar el marcador a 54, cuando faltaban 7 minutos 21 segundos. Hasta antes de este vuelco flotaba la impresión de que el invicto seguiría en calidad de tal y Palestino como una fuerza inconexa, de titubeos y falencias inconcebibles.

No se puede calcular las razones que tuvo el conjunto rojo para no afrontar con comodidad este compromiso. Parece que sus hombres lucubraron mucho sobre el cotejo y el título de invicto se les puso como fierro candente y les quemó las espaldas, porque desde el comienzo se expidieron nerviosos y precipitados. Es cierto que la aptitud descollante de ellos son la velocidad, el ataque fulminante y la acción envolvente, pero con brújula y radar, y es lo que no tuvieron. Lo revela el marcador que comenzó a mover cifras en más cantidad para los rivales y eran los del uniforme rojo los que incurrían en más fouls en cuanto venía la réplica palestina. Y en eso no tenían la culpa los árbitros. A los 12 minutos ya Torres tenía cuatro faltas apuntadas.

SE LES SEÑALA A AMBOS RIVALES como "equipos de segundos tiempos", cuya característica es el afianzamiento de la faena en la etapa complementaria: esta vez fue Palestino el que lo confirmó plenamente. El partido a través de su proceso puede dividirse en cuatro pedazos o cuartos: dos para cada uno: de Unión Española el segundo y el tercero, y de Palestino el primero y el último. Que fueron trascendentes para el marcador final, porque en los diez minutos iniciales Unión puso el acelerador a fondo, pero sin embocar lo necesario —es deficiencia ya anotada en otros partidos—, y a esta altura Palestino colocó la primera piedra para su victoria, porque sostuvo la velocidad de la acción y replicó con firmeza. Se nota más lento por su mayor peso el cuadro tricolor, pero ya sea por el quiebre, el pase largo o porque Hernán Bravo tiene chispazos, no dejó que el rival lo sorprendiera en su brío relampagueante.

QUIENES MIRARON LA PLANILLA en el intermedio no se sorprendieron del desenlace final. Señalaba el marcador eléctrico diez puntos en favor de Unión Española, 40-30, pero en cambio en las columnas de los fouls, en la mesa de control, aparecían Torres y Ossandón con 4 faltas, al borde de la eliminación, Donoso y Lagos con

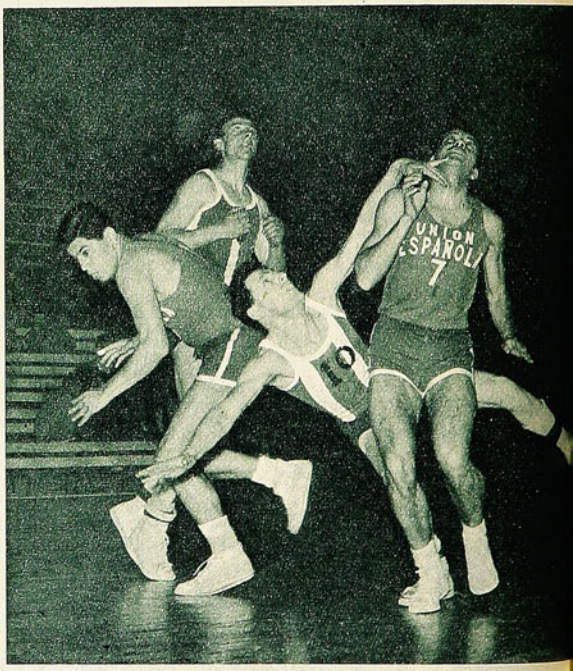

3. Es decir un equipo en capilla. Le faltarían hombres en los últimos minutos a la Unión y así sucedió: a medida que avanzaba el tiempo, fueron saliendo camino a la banca.

Tanto que el equipo terminó sin sus puntales. Sin Sibilla, Donoso, Torres y Saray, se vino abajo y en los últimos tres minutos Palestino dominó sin apelación. No tenía gente que equilibrara los rebotes y la posesión de la pelota ante la estatura de Thompson, Schneider y Karoly. Los hinchas enardecidos vieron la comprobación de sus suposiciones: "ya los árbitros habían conseguido desmantelarle el cuadro, mientras que de Palestino ninguno había cumplido el máximun de faltas". El arbitraje no fue bueno, ha sido característica de las reuniones de la temporada el descontento por la labor de los abnegados hombres del pito; sin embargo, este que cumplieron Carvajal y Penroz, dos jóvenes de los que vienen destacando con más capacidad, no merece el apelativo de reprobable. Cometieron errores, indudablemente, más que todo por exceso de celo para callificar la infracción, pero de ninguna manera

INVICTOS

puede considerárseles parciales. Unión Española sufrió más por la característica y el temperamento con que lucharon sus muchachos y el afán de mantenerse sin derrotas.

PALESTINO SE PUSO otra vez en el plano alto de la actualidad para llamar la atención sobre sus posibilidades. Esa mañana en el Gimnasio de la Federación se repitieron los mismos juicios escuchados al comienzo de la temporada, antes de que sufriera dos contrastes, que lo pasaron al segundo grupo en la consideración de los aficionados y de la crítica. "Tiene plantel como para que se imponga ante todos los adversarios". "Debe ser el campeón lógico".

Debía ser el cuadro indiscutido y no lo es, pues se mantiene la incógnita sobre su verdadera capacidad. Sigue siendo sólo una amenaza o una fuerza en potencia. En aquellos momentos en que Unión Española lo aventajaba en todos los aspectos, no era consecuencia de una labor sobresaliente de los rojos, sino sencillamente de los errores, del mínimun de eficiencia del adversario que parecía jugar como por obligación. Hacía todo lo posible para ser derrotado. Desde luego Thompson se ve evidentemente sin buena condición física, sin la preparación debida y actuando como forzado. Tomaba los rebotes defensivos es cierto, pero luego se entretenía en dribblings o amagos que demoraban el ataque, en vez de entregar y diligentemente irse bajo el cesto donde tenía sus mayores posibilidades. Palestino jugaba al revés, atacaba con los chicos sin aprovechar la

De marcados altibajos el atrayente encuentro en que cayó el único invicto de la competencia, Unión Española. En la disputa del balón actúan Ramírez, Ossandón y Torres, y ha caído Saray. Domingo Sibilla, figura descollante del match, acciona con los brazos abiertos.

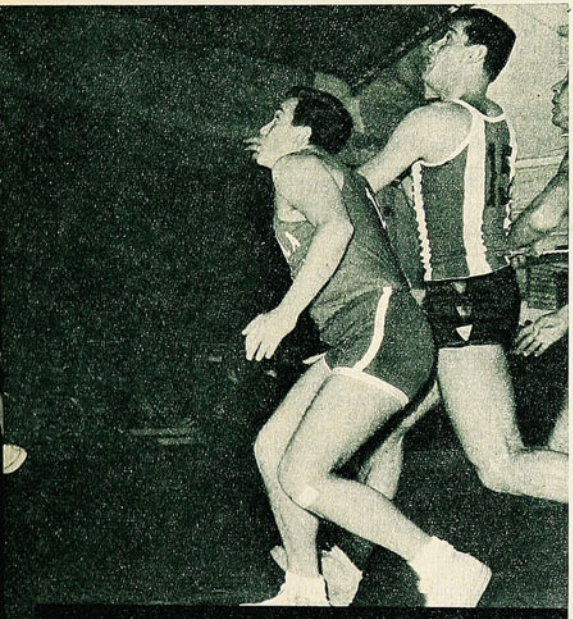

Vino el repunte palestino y Thompson entró a la zona de cesto para exigir a la defensa de la Unión. Puede verse al crack tricolor (15) cercado por Donoso, mientras cae Hernán Bravo (10), que ha lanzado, entre Saray (7) y Ossandón. Más atrás, Schneider.

LOS ROJOS QUEDARON SIN TITULARES EN EL MOMENTO DEL REPUNTE ADVERSARIO. DECISIVO EL JUEGO DE LOS PIVOTES ALTOS DEL VENCEDOR.

estatura de sus pivotes, Thompson o Karoly Díaz. Las tardías veces que iba a ello salía el doble o hacía incurrir en faltas a quienes custodiaban a estos grandotes.

Se entró a los ocho minutos finales y Palestino encendió las luces: Thompson fue a la zona del cesto, los compañeros se empeñaron en esperar su llegada y en pasarle la pelota y también en aprovechar en el mismo sentido a Karoly Díaz, con el pase por altura, y se sucedieron los dobles y los puntos por infracciones de los rivales. Osciel Schneider resultó el hombre más eficiente en defensa y ataque, y lo mismo que Karoly Díaz evidenció neta recuperación. En el lapso señalado, todos despertaron; también José Ramírez, que había estado desempeñándose sin eficacia; Bravo, con sus chispazos perforadores, y Juan Tapia, pieza eficaz. Palestino comprobó ser equipo de segundo tiempo, mas, dejando la duda de que no está armado y no posee visión definida sobre lo que debe hacer para aprovechar las aptitudes de sus valores. Según nuestras informaciones, por la irregular concurrencia de sus hombres a los entrenamientos. Thompson sólo se vio ganoso y eficiente en el rato del repunte y no hay duda de que fue factor determinante en la victoria, como siempre; mas su irregular desempeño se refleja en la línea zigzagueante de su cuadro.

POSIBLEMENTE OTRO HABRIA sido el desenlace si Unión Española termina con sus titulares. Mientras Sibilla y Donoso estuvieron en cancha, la incógnita estaba izada, y entonces habríase visto un final electrizante con los rivales jugando en su capacidad y calidad. Equipos de segundos tiempos, sobre todo el de Palestino, que por las razones aludidas le cuesta tomar el buen camino. Acaso la falla mayor del cuadro rojo haya sido su imprevisión para afrontar los últimos momentos; está dicho que la planilla anunciaba el peligro, y debió reservar para los minutos del fin a uno de los tres hombres claves: Donoso, Sibilla o Torres, porque los promisorios elementos que completan el cuadro, José Lagos, Corbalán, Ossandón y Saray rinden mucho, pero en ese período trascendente faltó quien los llevara de la mano. Domingo Sibilla fue la mejor figura de los rojos; con su habilidad característica, tuvo menos declinación que en la mayoría de sus partidos, porque es sabido que tanto Sibilla como Antonio Torres son hombres de altibajos manifiestos en cada match.

DON PAMPA

UN OLVIDO

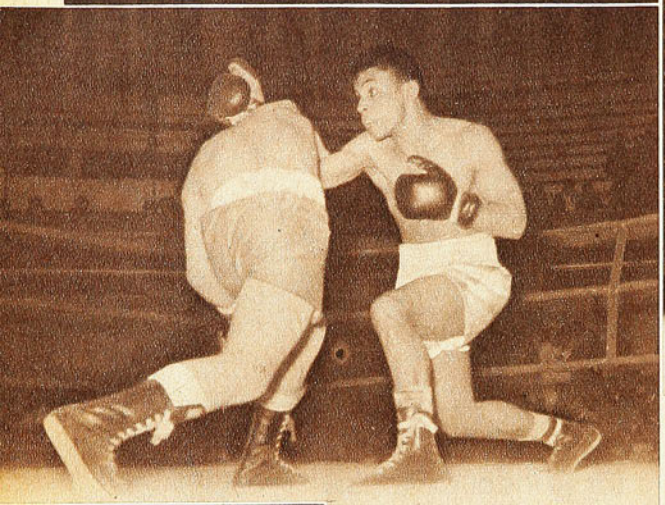

Alves Punteado es un buen pluma, que respondió a su título de subcampeón sudamericano. Venció a Sergio Robles, chileno.

El brasileño Orlando Núñez en un cuerpo a cuerpo con el uruguayo René Coello. Protagonizaron una de las mejores luchas, venciendo el representante de Brasil por puntos.

A LA ASOCIACION SANTIAGO, ORGANIZADORA DEL TORNEO "PROCERES DE AMERICA", SE LE ESCAPO UN DETALLE: PRESENTAR UN BUEN EQUIPO.

Argentina trajo un buen equipo, como siempre que concurre a estas justas internacionales; perdiendo o ganando, los pugilistas de Buenos Aires quedaron bien. En el grabado, el mediomediano ligero Jorge Ribeira, uno de los buenos exponentes de esa representación.

AL COMENTAR la inauguración del torneo pugilístico amateur "Próceres de América", dijimos que podía ser una competencia interesante y que, desde luego, significaba una iniciativa plausible. El hecho de ser un campeonato de categorías bajas le prestaba una singular atracción, pues son los combates de mosca a medio mediano ligero los que más atraen al público, al menos entre nosotros. Diversas circunstancias se confabularon, sin embargo, para que la idea original se malograra y la competencia no pasara más allá de brindar uno que otro combate emotivo, alguna lucha de verdadera jerarquía entre muchas que no tuvieron más que la nota simpática que siempre constituirá una confrontación pugilística amateur internacional.

Entre aquellas circunstancias hubo una muy importante. A la Asociación Santiago, que preparó el torneo con especial cuidado, se le olvidó lo principal: preparar también un buen equipo que, como local, defendiera el buen éxito del certamen. Un ilustre político chileno decía que "aquí somos pocos y nos conocemos mucho". Cuando empezaron a aparecer sobre el ring muchachos tan modestos de recursos y de antecedentes como los mediomedianos ligeros José Castillo y Jorge Cruz, el pluma Juan Madariaga, los moscas Víctor Saavedra y Luis Acevedo, el gallo Evaristo Ojeda, el liviano Francisco Mejías, por ejemplo, la gente comprendió que podía esperar muy poco de los representantes nacionales. Aun aguardó con cierta ilusión las presentaciones de Manuel Vega y José Ceballos —campeones de Chile—, y de Sergio Robles. Pero tampoco éstos pudieron agregar nada al mayor lucimiento de la competencia ni a las posibilidades caseras. Doble pecado el de la Asociación organizadora. No se preocupó de un "detalle" tan im-

EL K.O. DE LOBOS SOBRE SIRE, ULTIMO CAPITULO DE UN DEBATE AGOTADO.

(Comenta Jumar.)

CUANDO el anunciador dio a conocer los pesos, acusó 60,600 Kg. para Roberto Lobos y 57 Kg. para Abelardo Sire.

De hecho estaban frente a frente un pluma y un liviano. Y de hecho también quedaba planteada una interrogante. O Sire explotaba esa diferencia en contra, para imponer su velocidad de piernas, de brazos y de boxeo, o bien Lobos podía imponer su contundencia con mayor claridad que en los combates anteriores.

Ocurrió esto último.

A través de varios combates, siempre hubo ventajas para Lobos en el momento de revisar las tarjetas. Ahora el desenlace fue por K. O. Huelga decir, como ya lo ha sostenido la prensa, que no cabe la menor discusión, y que este antiguo duelo vivió el viernes pasado su último capítulo. También Fernandito y Carabantes —guardando las debidas proporciones— se midieron muchas veces, sin que el valdiviano pudiera superar al "Eximio", pero siempre despertaron interés y siempre provocaron polémicas. Hasta que Fernández apabulló en ese mismo ring del Caupolicán, agotando el debate. Con Lobos y Sire ha sucedido lo mismo. Dentro del alicaído ambiente de nuestro pugilismo, son dos valores que no se discuten, dos hombres que exhiben en su record victorias internacionales de categoría, dos hombres que llevan público. Pero, con lo del viernes, también quedó agotado el debate.

El primer round fue parejo, el segundo de Lobos y el tercero de Sire. Hasta ahí, uno y otro buscaron el camino que más les convenía, con las armas señaladas. Sire, con su boxeo natural de distancia, punteando con sus rectos sorpresivos y moviéndose con esa soltura que le dan dos piernas muy ágiles. Lobos, acosándolo con fiereza, insistiendo en el castigo abajo y golpeando firme, sin preocuparle mayormente los esquives de un adversario astuto. Pero, a partir de esas vueltas, se advirtió también que poco a poco entraban a la pelea franca, que Sire aguantaba a pie firme y que Lobos se alzaba ya como presunto vencedor. El propio Sire lo explicó después en el camarín:

"Me dio muy duro abajo y se me acabaron las piernas... Esta vez le sentí las manos... No debí haber peleado"...

Fue justamente en el cuarto round cuando Lobos des-

LAMENTABLE

portante como era elegir bien y preparar bien, a los pugilistas locales. El propio Ceballos nos declaró que no entrenaba desde el Latinoamericano de Montevideo, y así lo mandaron al ring; Manuel Vega estaba excedido de peso. ¿Qué podía esperarse, entonces?

Esta fue la razón fundamental de por qué un torneo que pudo ser en verdad interesante no interesara mayormente, hasta el extremo de registrarse en días propicios —noches de sábado y vísperas de festivo— concurrencias de escasos centenares de espectadores.

Lo que haya podido brindar la reunión final de ayer miércoles no alterará esta impresión general.

Mucho se habló de fallos y otras cosas al margen de la capacidad de los boxeadores en el certamen sudamericano de Montevideo, en el cual Chile fue último. Pues bien, esta competencia limitada de Santiago refleja exactamente lo que quedó demostrado en el Palacio Peñarol. La declinación vertical del pugilismo amateur chileno, la buena base del argentino y el alza considerable del brasileño. A través de lo que han mostrado Vilela, Domingo Gómez, René Coello y Daniel Román, nos queda una buena impresión también del estado actual del boxeo aficionado uruguayo y nos explicamos su triunfo global en casa, sin necesidad de una excesiva defensa localista en los fallos.

Sin perjuicio de lo que pueda quedar modificado en las luchas finales, incluyendo las semifinales, nos parece que lo mejor estuvo en aquellos combates de los mediomedianos ligeros Orlando Núñez, de Brasil, y René Coello, de Uruguay, y el de los livianos Daniel Román, de Uruguay, y Angel Sayavedra, de Argentina. Luchas dignas de un certamen internacional, con hombres recios y hábiles, de gran temperamento y de no pocas cualidades técnicas, resueltas justicieramente en favor de Núñez y Román, respectivamente.

A los pugilistas nacionales no les queda ni el consuelo de haber vendido caras sus derrotas o haber legitimado con auténticas bondades sus escasas victorias.

GUANTE.

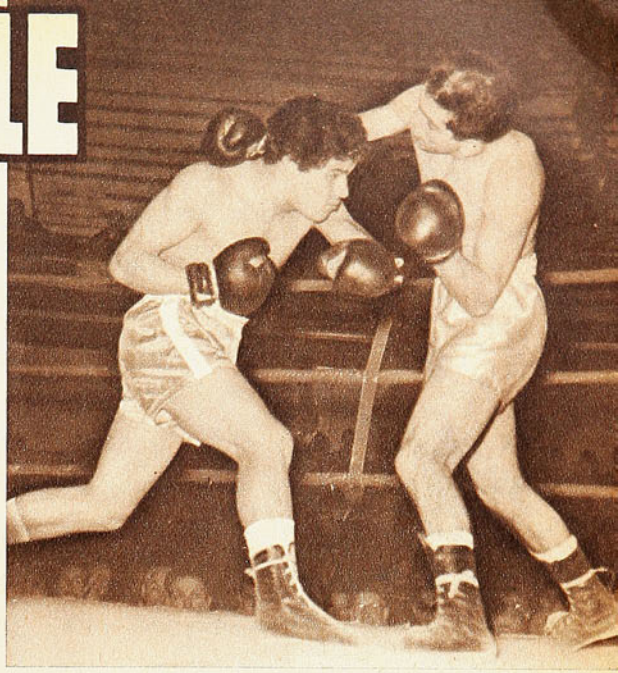

Otro gran combate en la semifinal: los livianos Daniel Román (uruguayo) y Angel Sayavedra (argentino). Ambos de fuerte punch, de admirable resistencia y de no pocas cualidades técnicas, impresionaron en una lucha dramática. Venció el oriental por puntos.

TERMINANTE

CAE SIRE. En el cuarto round sufrió Sire la primera caída en dramático anticipo de su derrota. Una derecha larga lo envió sobre las cuerdas, para volver a la lucha después de ocho segundos. Esta vez Lobos vio acentuada su contundencia por la diferencia de peso y el K. O. fue inapelable.

trozó al pupilo de Rodríguez, descargando su dinamita al cuerpo, para derribarlo después con una derecha larga, pero precisa. Sire cayó por ocho segundos, y en ese instante terminaron sus posibilidades. Todavía echó el resto en el octavo, "jugándose entero", como le gusta a la galería, y aceptando una violencia que lejos estaba de convenirle, pero ya se sabe que Sire es así, que él siente el boxeo de esa manera y que muchas veces no puede evitar el mandato de la cordura. ¿Qué logró con eso? Llegar al rincón con el rostro sangrante y tumefacto, apabullado, deshecho.

A sabiendas de que tenía al frente un contendor que ya no podía entrañar peligro, Lobos pudo mostrar entonces lo que siempre ha sido su principal faceta, y a lo largo de todas esas vueltas se vio agresivo, duro, casi implacable. En tal sentido, uno y otro olvidaron su amistad personal, para proceder en el ring con una fiereza que habla muy bien de la honradez pugilística de estos profesionales. Lobos procedió sin contemplaciones, y en todas sus actitudes reveló un deseo latente de acumular ventajas, de acentuar una superioridad incontrarrestable, de poner punto final a cualquier intento de discusión.

Y lo consiguió por la vía más terminante.

No se esperaba ya el fuera de combate, porque Lobos había descansado en el noveno asalto, como si esos kilos reflejados en el abdomen pesaran ya en su fuelle y su trajín general, pero sólo fue eso, un simple descanso, porque en la vuelta final entró a castigar con todo otra vez, y dos derechas justas, terribles para un hombre tan vapuleado como estaba Sire a esa altura, dieron por tierra con un púgil al que nunca habíamos visto en esa situación. Tocado a fondo y sin reflejos para intentar nada, Sire escuchó la cuenta en un gesto de dramática impotencia, que no olvidaremos.

Un viejo pleito de nuestro pugilismo había terminado.

JUMAR.

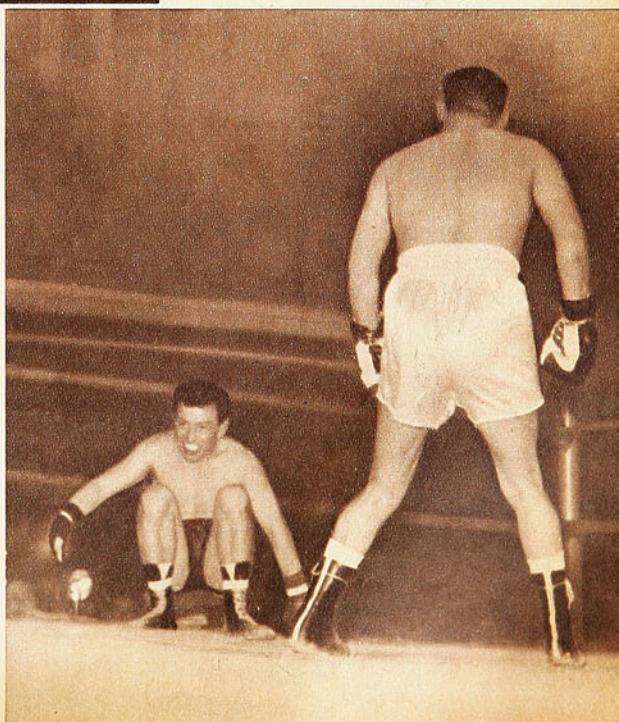

¡QUE PA

Enérgica acción en que participan Astorga, Donoso y Honorino Landa. Finalmente el arquero manotea esa pelota. No estuvo bien el guardavallas de la "U", siendo vencido en dos oportunidades por cabezazos de Linazza, dando la impresión de que se quedó muy parado en el arco.

de llegar a perderlo to
perdía por 3 a 2. A los
líder absoluto e imbatid
por 4 a 3. Y en el últim
cosas como quedaron.
ro con esa posibilidad
arrime, e indefectiblem
primera rueda.

NOS PARECIO que
estimación del rival de
quedó en ventaja de 2
to estudiantil fue la m
cionamiento de sus bu

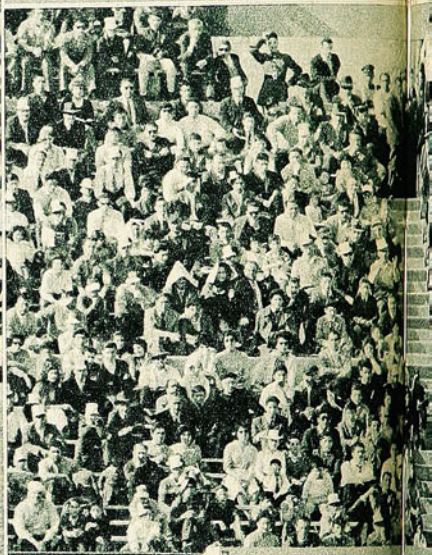

UNIVERSIDAD DE CHILE Y UNION ESPAÑOLA HICIERON 90 MINUTOS APASIONANTES. (Comentario de AVER.)

LA "U" rubricó su excelente campaña de la primera rueda con el mejor match de la duodécima fecha, y con un empate que le asegura su bicondición de puntero e invicto. En el peor de los casos, compartirá el lugar de privilegio con Colo Colo si éste gana a Santiago Morning, pero tendrá el mérito exclusivo de haber sido el único que en trece encuentros no conoció la derrota. Siete triunfos y seis empates jalonan la campaña de Universidad de Chile en esta primera parte del torneo.

EN ESTE apasionante match con Unión Española, los estudiantes pasaron por todas las alternativas posibles. A los 23 minutos del primer tiempo parecía que se aseguraba en exclusividad el primer puesto. Ganaba por 2 a 0, demostrando toda su potencia, la alta suficiencia de su juego colectivo. En esos momentos, hacía 21 puntos, cifra inalcanzable para los demás. A los 6 minutos de la segunda fracción, se había dado vuelta el partido. Y la "U" estaba en trance

RTIDO!

punta e invicto, pues volvía a campear como cuando pasó adelante instante quedaron las tero en definitiva, pe- que Colo Colo se le te invicto en toda la

bo un pecado de sub- rte de la "U" cuando Hasta allí, el conjun- uina de perfecto fun- as tardes. Señorial su

Curioso cuadro de expresiones, cuando Nitsche se ha lanzado a tierra para controlar el balón. Todos parecen reclamar algo: Jaime Ramírez, Aguilera y Rial.

Uno de los encuentros más interesantes de la primera rueda brindaron Universidad de Chile y Unión Española.

Tercer gol de Universidad de Chile. Después de ir ganando por 2 a 0, la "U" había llegado a estar en desventaja de 2 a 3, a los 6 minutos del segundo tiempo. Sobre la media hora, cuando ya parecía que se asistiría a la primera caída del puntero, Leonel Sánchez se fue por la izquierda y jugó el balón al hueco, dentro del área, donde surgió Carlos Campos —scorer de la "U" con tres goles— para batir a Nitsche.

LA "U" PUSO ADECUADA RUBRICA A SU CAMPAÑA DE LA PRIMERA RUEDA, DEFENDIENDO LA PUNTA Y SU CONDICION DE INVICTO

defensa en ubicación, en desplazamiento, en marcación. Una vez, Honorino Landa y dos veces Mario Ramírez supieron del poder de recuperación de Donoso, Sergio Navarro y Luis Eyzaguirre, de su sentido de cooperación sobre todo. Porque desplazado uno por el pique del centro delantero y del puntero derecho rojo, surgió otro para conjurar el peligro. De esas primeras acciones del partido surgió el macizo trabajo defensivo de los azules, en el que, una vez más, Eyzaguirre y Sepúlveda eran figuras brillantes y Contreras valor muy eficiente.

En el otro lado, el cuadro puntero ofrecía parecido índice de solvencia. Jaime Ramírez llenaba la cancha con su movilidad, con su astucia, con sus maniobras plenas de intención. Braulio Musso, algo más puesto ya en cuanto a fútbol, lo acompañaba muy bien a media y tres cuartos de cancha. Carlos Campos, ganoso después de haber visto dos partidos desde la tribuna, era un problema dificilísimo para Aguilera, que en vano lo seguía, sin poder encontrarlo. Ernesto Alvarez si no repetía su partido con Audax Italiano, superaba sí la performance personal del Clásico, penetrando con facilidad por el sector de Reveco, muy vulnerable. Leonel Sánchez, desaprovechado en la punta izquierda, se las ingeniaba de todas maneras, cambiando puesto con Alvarez, para ir al centro, que es donde se mueve más a gusto y con mejores posibilidades.

La defensa hispana no se encontraba. Era como si no supiera encontrarse en la cancha del Nacional, en la que jugó dos veces no más en la primera rueda, con un alto índice de goles en contra. Para colmo, Francisco Nitsche estaba en una de esas tardes raras que tiene, en las que está como ausente. No pudo extrañar, entonces, el movimiento del marcador, reflejo de la superioridad de ataque de la "U" y de esa jornada gris del arquero. Cuando tras una brillante maniobra personal de Jaime Ramírez, Musso remató con fuerza pero con toda lógica, Nitsche perdió la pelota, por esa característica suya de no atraparla contra el pecho. Ahí quedó, bailando el balón, y el guardavallas mirándolo, sin atinar a reaccionar. Lo tenía a su alcance, mucho más que Leonel Sánchez, pero dio tiempo a que el forward llegara y lo introdujera en la red.

El gol de apertura se produjo a los 15 minutos. Desde ahí hasta los 23, cuando Campos marcó el segundo, Universidad de Chile regocijó a sus adictos, y también a los que no lo son. En ese paraje, el puntero se mostró en toda su estatura. Desorientó al rival, lo zarandeó a su gusto; cada jugador azul fue un espectáculo personal dentro de la arma-

Astorga corta un centro al que saltaban también el puntero Ramírez, de Unión Española, y Carlos Contreras, defensa de la "U". De espaldas al lente aparecen siguiendo la escena Sepúlveda (6) y Donoso (3), defensores azules, y Honorino Landa (9), espectacular piloto rojo.

MATCH DE VARIADAS ALTERNATIVAS EN QUE EL LIDER VIO PELIGRAR SU POSICION FRENTE A UN RIVAL QUE SUPO AGRANDARSE EN LOS MOMENTOS PSICOLOGICOS. 4 A 4 EL SCORE

zón sólida del conjunto. No puestos estáticos, sino funciones del momento, algunas magistralmente ejecutadas, como aquella de Eyzaguirre con Campos, cuando el back-wing hizo el "2-1" con el centro delantero, y se fue adentro para llegar al frente de Nitsche y rematar. Le faltó hábito del forward en esas circunstancias, para hacer uno de los goles más hermosos de nuestras canchas.

Carlos Campos, como decíamos, rubricó ese momento culminante de la "U" con el segundo gol, en el que también a nuestro juicio colaboró Nitsche. Es cierto que el forward cabeceó ese corner demasiado solo (lo que hace posible de responsabilidad al resto de la defensa), pero el arquero miró no más el balón, sin atinar a defensa alguna, como si hubiese "hecho vista".

Y ENTONCES vino aquello de la subestimación a que nos referíamos. Es difícil siempre saber si la caída de uno se produce por la levantada del otro, o viceversa. En este caso, nos pareció que se produjo lo segundo. Conforme con una de sus características de todo el campeonato (con la sola excepción de ese match con Audax Italiano, tal vez), la "U" ablandó después del segundo gol; fue muy claro este relajamiento de marcación en Eyzaguirre, que le dio chance a Félix Landa, muy apagado hasta allí. También Sergio Navarro redujo su celo sobre el hábil y escurridizo Mario Ramírez. Le dio terreno, lo dejó controlar el balón. Y por las puntas empezó Unión Española a laborar su reacción. Y por allí salieron los dos goles rojos del primer tiempo, ambos marcados con certeros cabezazos por Carlos Linazza, uno en un centro de la derecha —cabeceó muy encima, nos pareció, lo que nos hace pensar que Astorga estuvo mal en esa jugada—, y el otro en un centro de la izquierda, tras la mejor jugada individual de Félix Landa.

AL SEGUNDO tiempo entraron a "empezar de nuevo". Universidad de Chile demostró que había sentido el impacto; acusó el golpe de ese empate, cuando creía el partido en sus manos. Se desorientó. Perdió ánimo en su ofensiva —ya no volvimos a ver tan brillante a Jaime Ramírez— y unidad en su defensa. Hasta los vimos recriminarse unos a otros, cada vez que Honorino Landa amenazaba con su pique instantáneo, con sus entradas chispeantes, llevando la pelota bien pegada al pie, dos cualidades que no tiene ningún otro centro delantero nacional. Desde la banca, Luis Alamos ordenó a Eyzaguirre —el hombre más rápido de su defensa— marcar a Honorino, el más veloz del ataque contrario. La medida obedeció también a un pálpito. En un espléndido pase adelantado de Héctor Rial, el menor de los Landa se fue adentro con su velocidad atómica, y dejó en ventaja a Unión Española.

Centro de Mario Ramírez, cabezazo de Linazza y primer gol de Unión Española. Donoso y Astorga dejaron que el positivo insider derecho de Unión Española entrara en juego con demasiada comodidad.

Honorino Landa exigió arduos esfuerzos de la defensa universitaria. Se escapó muchas veces —en una escapada hizo el tercer gol de los españoles— y hasta exigió que se mandara sobre él al hombre más rápido de la retaguardia rival, Eyzaguirre. En el grabado, es Sergio Navarro el que consigue despojarlo del balón rechazando al corner.

Intensa acción en el área de la "U", en los momentos finales, cuando Unión Española buscaba el empate. Los rojos habían estado perdiendo por 0 a 2, empatando a 2, ganado por 3 a 2, empatando a 3, y perdiendo por 3 a 4. En esos instantes se captó esta escena, en la que Linazza golpea el balón con una media chilena hacia el arco de Astorga, rodeado por la defensa estudiantil. Entre ella está Mario Ramírez. A la izquierda se ven también a Rial y a Manuel Rodríguez.

¡VAYA UNO a penetrar en la exacta médula de los detalles que van configurando los acontecimientos! También queda para la especulación —y la discusión— la actitud inmediata de los rojos después de su tercer gol. Se fueron atrás —¿o los empujaron?— en el momento menos oportuno. A un equipo que después de ir ganando por 2 a 0 se ve perdiendo por 2 a 3, y que ya acusó conmoción, se nos ocurre que hay que atacarlo, que hay que insistir sobre él; de su propia orientación vendrán las oportunidades. Pero Unión Española hizo lo contrario; replegó sus líneas a nuestro entender. Dejarse dominar, cederle el campo a Universidad de Chile es peligroso. Dirán los españoles que ellos tienen a Landa y Ramírez para el contragolpe, de manera que tal posición defensiva les conviene especialmente. Pero a esas alturas, tanto el centro delantero como el puntero derecho estaban denotando agotamiento, y sus estocadas no serían ya tan vibrantes, tan instantáneas como antes. Es peligroso tener a los delanteros de la "U" cerca del arco, porque cualquiera puede hacer un gol; Leonel Sánchez con su zurdazo, Campos, con sus entradas vigorosas y sus cabezazos potentes; Jaime Ramírez con sus balones colocados; Ernesto Alvarez, con su rapidez y hasta Braulio Musso, con su seco disparo de derecha, como que casi es suyo el primer gol de la tarde. Cediéndole la iniciativa, dándole chance a la recuperación, Universidad de Chile ataca con seis hombres por lo menos, y hasta con siete, y eso crea problema de número, como ya se había visto en el primer tiempo.

Pero los rojos lo hicieron, sin pensar quizás que su tercer gol se había producido a los 6 minutos del segundo tiempo, es decir, había que defender esa ventaja, caso que esa fuera la determinación, durante 39 minutos... No alcanzaron a serlo sino durante 20. A esas alturas, ya la "U" pudo empatar en otra jugada "ausente" de Francisco Nitsche, y a los 30 empató efectivamente en un pase de Leonel Sánchez al hueco, donde llegó Campos. Cinco minutos más tarde, el guardavallas rojo nos pareció sin tino al salir al encuentro de Musso por la derecha, muy afuera; no llegó y el puntero hizo el centro, al que arremetió otra vez el ganoso piloto estudiantil, para dejar la cuenta en 4 a 3.

COMETER UN ERROR una vez es perdonable. Pero cometerlo dos veces, ya es materia de condenación. Quizás como un desahogo a sus sobresaltos anteriores, la "U" se entregó después de su cuarto gol a una faena de entrenamiento. Hasta los "olé" cachazudos y sobradores brotaron de la tribuna adicta para acompañar la sucesión de pases entre jugadores azules, sin que un rojo pudiera intervenir. Vaya para la "U" lo mismo que fue para Unión Española. Si el puntero en esos instantes fuerza las acciones, si va por el quinto gol en lugar de "torear", seguramente pudo lograrlo. O en todo caso, habría mantenido arrinconado al adversario en su reducto. Pero "lo picó", también le dio "chance" y, a última hora, cometió un descuido e incurrió en una sucesión de errores. Se jugaba ya el último minuto del partido, Contreras perdió la pelota, se la dieron a Mario Ramírez, que hizo el centro; sobró ese balón a Donoso, que se atropelló con un compañero, y quedó habilitado a Gili el volante que recién lesionado había pasado a ocupar la plaza de centro delantero. Quizás por estimarlo inofensivo, no lo marcaron mejor en esa jugada, y él hizo el gol del empate definitivo.

¡VAYA uno a decir que las marcaciones flaquearon en instantes psicológicos del partido, y que abrieron las compuertas para tan amplia producción de goles! Quienes estuvieron presentes en el Nacional no tuvieron tiempo ni deseos de pensar en cosas profundas. Ellos sólo gozaron con

ESTABAMOS por decir que no había posibilidad de un duelo entre Eyzaguirre y Félix Landa, porque había demasiado back para tan poco puntero, cuando el forward rojo ejecutó una de las más brillantes jugadas del partido y le dio a Linazza el segundo gol. Moraleja: en boca cerrada...

EN el ataque de Colo Colo hay dos ritmos diferentes: cuando entran en la jugada Soto y Valdés es uno; cuando entra Hormazábal es el otro. Es claro que también hay dos índices de calidad distinta, y el mejor, lo sigue poniendo el veterano.

VER Colo Colo-San Luis después de Unión Española-Universidad de Chile fue lo mismo que a uno después de un "souffle surprise" le sirvieran empanadas fritas.

DOS materias para el estudio de los entrenadores: cómo neutralizar los tiros libres de Hormazábal y cómo parar a Honorino Landa.

HABRA que creer en el desdoblamiento de la personalidad. El Jaime Ramírez y el Alfonso Sepúlveda de los primeros 25 minutos del partido fueron muy distintos a los correspondientes de más adelante.

LA VIVACIDAD DEL PRELIMINAR HIZO PARECER MUY POBRE EL MATCH DE FONDO. COLO COLO NO NECESITO ESFORZARSE MUCHO PARA BATIR A SAN LUIS POR UN EXPRESIVO 3 A 0

Colo Colo pudo hacer otros goles en el segundo tiempo. El lente captó una de sus oportunidades, cuando entró Alvarez por la derecha superando a Gardella; el balón, sin embargo, se le quedó atrás al forward, logrando recuperarse y manotear esa pelota el arquero.

Muy solo se vio Francisco Valdés cuando recibió el balón por el medio —dando la impresión de que estaba off-side— y se fue adentro para, tras driblear al guardavallas de San Luis, señalar el tercer gol de Colo Colo. Por 3 a 0 ganaron los albos a un adversario cuya única pretensión parece haber sido que no lo golearan.

fruición un lindo match, lleno de alternativas cambiantes, de goles limpios y espectaculares. Uno de los mejores encuentros de la primera rueda, por su alto nivel emotivo y porque, independientemente de las facilidades que dieron las defensas, los ataques hicieron muy bien las cosas. Y habrá que insistir en este aspecto. Antes, esas oportunidades brindadas por las retaguardias, no iban acompañadas de los aciertos de los atacantes.

DESPUES DE "ESO"...

TENIA que ser muy bueno el match de fondo para mantener el nivel que habían dejado puesto azules y rojos. Y de una confrontación entre Colo-Colo y San Luis no cabía esperar tanto...

Así fue, en efecto. Puede ser que el pleito de albos y amarillos no haya sido tan deslucido como pareció, tan frío, tan desigual. Pero el ánimo estaba alborotado todavía, y pasó media hora, por lo menos, en que interesó más el recuerdo, el comentario del partido anterior, que el que se estaba jugando.

La propia disposición de San Luis contribuyó a que escaseara la emoción que se pusiera a tono con la vivida anteriormente. Los quillotanos, conscientes de su inferioridad, sólo se preocuparon de amontonar gente en el área, para cerrar el camino al arco. San Luis se defendió con ocho, y trató de atacar con dos. En esa maraña de piernas y de cuerpos, no podía verse un fútbol claro ni siquiera del vencedor, que era el mejor dotado. Colo Colo tiene que jugar a pases largos, a entradas en profundidad de Soto y Valdés, a corridas por las bandas y centros retrasados de Bello y Alvarez. Y allí no se podía hacer nada de eso, porque el balón irremediablemente rebotaba en ese muro de contención tendido por los visitantes.

Así fue cómo el primer gol del partido provino de la única manera como podía provenir, según se jugaba: de un tiro libre de Enrique Hormazábal, servido con la proverbial pericia suya. Instantáneamente San Luis se soltó un poco, tratando de arriesgar para buscar el empate. Pero tan pronto se abrió y se adelantó, vino la segunda conquista alba, muy bien lograda por el juvenil Francisco Valdés.

Volvió después a su actitud conservadora el cuadro provinciano, temeroso ahora de que lo golearan, y volvimos a ese fútbol de una sola cuerda y desigual, en el que no hubo más emoción que los esfuerzos albos por traspasar una trinchera defendida con dientes y uñas. Así y todo, Valdés nuevamente se hizo presente en el marcador, dando estructura más conforme a lo que había sido el encuentro.

Un partido que contrastó notoriamente con el de primera hora, y que dejó muy poco saldo para el comentario. Todo el mundo salía del estadio hablando de Universidad de Chile y de Unión Española, como si hubiese sido ése el único partido de la tarde.

Resuelva su problema
de transpiración

CADA MAÑANA

Aun con el frío,
el cuerpo transpira.
Haga de ETIQUET
un hábito; es el
mejor desodorante
y antisudoral.
Mantenga todo el
día una grata frescura.

Etiquet

En dos formas:
Crema y sólido

Energía extra para sus niños, con

VITAMINOL 18
M. R.

El tónico ideal en la difícil época del desarrollo.

Tiene las vitaminas A, B, D, y PP., extracto de malta e hipofosfitos múltiples.

POCO FUTBOL

(VIENE DE LA PAG. 11)

ESTA VEZ el cuadro talquino salió con Juan Sepúlveda, Antolín Sepúlveda, Martínez, Campos y Matus. En el papel, uno de los quintetos más modestos de nuestro medio. Si a ello se agrega que Santiago tiene buena defensa, no debe extrañar lo que costó a Rangers el arañar otro punto. Al respecto, está claro que Rangers no ha logrado en su reducto la cosecha que aguardaba al actuar una rueda completa sin hacer las maletas. Ocho puntos en doce fechas suenan a poco si se repara que empezó con resultados tan halagadores como el triunfo sobre Wanderers y el empate con Colo Colo. Por eso, hay una interrogante que cunde en las diversas esquinas de la ciudad sureña. ¿Se repetirá el fenómeno del año pasado en que el equipo anduvo mejor fuera del Piduco que en casa? ¿O nos espera realmente una segunda rueda desoladora?

DIGASE lo que se diga, Walter Behrends sigue penando en el arco rojinegro.

HASTA el descanso, las cosas se presentaban bien para Santiago. Después levantó juego Cantattore, levantó, a su vez, Rangers y el empate resultó justísimo. El once bohemio no puede quejarse del punto perdido, sino conformarse con el que ganó.

FRIXIO

LA EMBROCACION DE LOS DEPORTISTAS

WASHINGTON VILLARROEL REMEDIO UN PROBLEMA Y SE ALZA COMO FIGURA

SI se revisa la lista de nuestros zagueros centrales, resaltan los nombres avezados y con muchas campañas en sus mochilas. Raúl Sánchez..., Hernán Martínez..., Carmona..., Vairo..., Almeyda..., Badilla..., Torres..., Edwards..., Navarro..., Castillo... En fin, elementos que ya alcanzaron su total madurez. De la nueva hornada, en cambio, sólo asoman unos pocos. Lepe..., Donoso..., Aguilera..., Villarroel... Son los menos y la razón es muy atendible, porque se trata de un puesto vital, un puesto que no se le entrega a cualquiera.

Lo mismo ocurre con los arqueros. Entrenadores y dirigentes prefieren por lo regular al hombre experimentado, al veterano de cien batallas. No en vano son los últimos bastiones del sector defensivo y torres fundamentales de todo bloque moderno. Universidad Católica, sin ir más lejos, tuvo el buen cuidado de contratar a Walter Behrends y Francisco Torres, con el declarado propósito de tonificar a fondo ese sector decisivo que comprende la valla y el área grande. Pero el defensa central rengueó a menudo, los meniscos se quejaron repetidamente y los médicos optaron por operar. Todo esto en vísperas del campeonato, en esa etapa preparatoria en que todos los equipos ajustan la máquina con la vista puesta en la lucha oficial. ¿Qué hacer? Algunos pensaron en Luco, que no en vano empezó como back centro, pero también estaba lesionado. Otros optaron por Alfonso, muchacho de las series bajas de enorme entusiasmo, pero incompleto. Hasta que Mocciola se fijó en Villarroel. Sí, en Washington Villarroel, criado en Universidad Católica y con actuaciones aisladas en la línea media. Se le probó en un entrenamiento, luego en otro, después en un partido y poco a poco empezó a conformar y a ganarse el puesto, hasta completar la rueda sin que ya nadie refute su consagración. Para muchos, una sorpresa, de las más gratas del torneo presente. Para él, un proceso lógico, porque todo half que se haya habituado a jugar retrasado puede actuar de back centro en cualquier momento. ¿Acaso Lucho Vera no hubiese sido también un buen back centro? ¿Y Carlos Contreras? Reflexiones atinadas que el muchacho de la UC formula con el convencimiento absoluto de que su caso no encierra nada especial y obedece a un fenómeno explicable. Según él, auxiliando al zaguero central como half retrasado, adquirió todas las facultades que le han permitido solucionar un problema que parecía delicado para Universidad Católica, y lucirse de paso como una revelación. Puede ser, porque es evidente que sabe anticiparse a la jugada, es muy firme de alto, rechaza sin contemplaciones y, lo que es más importante, siempre llega a tiempo. Además, todo lo hace con fluidez, con seguridad, con dominio. Un solo partido flojo le recordamos en esta rueda que expira y fue con Colo Colo, la tarde que todo el equipo naufragó en Santa Laura. Ese día también anduvo mal Olivares, y, según Villarroel, son dos plazas íntimamente unidas en el rendimiento general de cualquier defensa. Incluso, atribuye a Olivares un alto porcentaje de su campaña, porque le ha permitido afirmarse en el área o salir de ella con plena confianza en el compañero más cercano y de ahí que en las tardes de bonanza uno y otro aparezcan invariablemente como figuras destacadas.

En una palabra, Villarroel no da mayor importancia a su caso y reconociendo que le asiste mucha razón en sus especulaciones sobre el mecanismo actual de las defensas, no hay duda que de nada habrían valido la organización y la estructura que luce el bloque católico, sin el aporte de quien se alzó desde el primer momento como un hallazgo. Para nosotros, Washington Villarroel ha tenido la virtud, entre muchas otras cosas, de conducirse con la misma pericia que lucen los colegas enumerados al comienzo de esta nota, pese a su desconocimiento del puesto y su paso intermitente por la serie superior. Hay pues un mérito grande en su trayectoria, plena de sugerencias reveladas domingo a domingo con desplante y atributos de triunfador.

JUMAR.

SOLUCION DE LUJO

DEL XXVII NACIONAL DE ESQUI - FARELLONES

CAMPEONATO HEROICO

La plana mayor de los competidores posa para el lente de ESTADIO. El fondo del panorama deja ver el gran enemigo que tuvo el Torneo Nacional 1961: la falta de nieve.

CONTRA EL SERIO INCONVENIENTE DE LA FALTA DE NIEVE SE CUMPLIO CON LUCIMIENTO EL TORNEO MAYOR DEL DEPORTE ANDINO. (Nota de Don Pampa.)

LA CORDILLERA no estaba con su traje blanco de gala para la fiesta, y fue causa que le restara lucimiento y mayor efecto a la cita. Desde luego, todos sintieron el impacto desagradable de verla con un delantal remendado, tratando de no mostrar sus desnudeces. Los picachos de piedra que antes rompían el encanto por dos o tres partes, a la distancia, ahora eran cientos. Abundaban los trechos pelados, y desde arriba un aviador pudo pensar en un enorme e irregular tablero de ajedrez.

Fue sensible: 1961 ha sido año de poca nieve. No sólo en Chile, pues las informaciones llegan también de Norteamérica y Europa, donde los aficionados al esquí han sufrido encontrando dificultades para la práctica de su deporte. En EE. UU. hubo de suspenderse un torneo, porque fue impracticable confeccionar el blanco desnivel.

En Farellones se obvió el serio inconveniente. Se buscaron los parajes más apropiados, se rellenaron los huecos, se unieron los tramos y con muchos esfuerzos se consiguió armar y delinear las canchas para las diversas especialidades. Faena esforzada y hasta heroica, en la cual cooperaron por igual todos los que llevan adentro la "llamita" del deporte blanco: dirigentes, competidores y voluntarios se armaron de palas, tablas o lo que fuere para el acarreo de la nieve. Debe calcularse el esfuerzo a 2 mil 200 metros de altura, en el terreno áspero del roquerío o en el resbaladizo y resblandecido de la nieve.

Por lo difícil de la empresa, por lo accidentada de la labor, se estima que este torneo ha sido uno de los más gratos y positivos. Por sobre todo ha quedado la impresión reconfortante de la unidad de la afición esquiadora, del temple que anima a sus dirigentes y de haberse cumplido en el faldeo casi pelado del monte cordillerano. Instalar cuatro canchas, trasladar y ubicar 200 coligües en lugares escarpados, no es tarea fácil y se requiere mucho fervor andino.

Público numeroso y un sol reverberante dieron el arco debido y los competidores derrocharon los atributos que les han dado categoría: técnica y coraje.

ES CIERTO QUE NO son iguales el panorama y las pistas cuando la nieve no abunda; para el espectador impresionado por el paisaje como para el competidor osado.

Sobre todo en el descenso. Se competía virtualmente sobre un canal de nieve, con trechos largos rellenados ex profeso, y había que derrochar fortaleza de espíritu y sólida técnica para salvar los "bums" en una cancha estrecha, donde el trampolín natural, que a veces eleva a brincos de 20 metros, podían lanzarlos a las orillas para caer en seco sobre peñascos peligrosos, y allí estuvo el mayor suspenso para competidores y espectadores: los "bums" donde cualquier desvío, el más mínimo, era peligroso. Cada uno hubo de recurrir hasta lo más profundo de su técnica y experiencia. Felizmente no hubo pereances serios; sólo uno el día anterior en un entrenamiento, que motivó la deserción obligada de un excelente esquiador, Fernando Karlezzi. Se quebró

Aun siendo superada esta vez por la argentina Cristina Schweitzer, María Luisa Solari desplegó su habitual pericia y entusiasmo en las canchas de Farellones.

LOS HERMANOS VERA ARRASARON CON CASI TODOS LOS TITULOS. ASOMA UNA GENERACION PROMISORIA, RECONFORTO LA PARTICIPACION DE LOS INFANTILES.

sus piernas, y ahora está en la etapa obligada que los animosos cultores llaman gajes del oficio: enyesado hasta arriba y con reposo de semanas.

Los participantes del Descenso tenían en la mente el accidente de Karlezzi, pero no mezquinaron esfuerzos y la prueba tuvo el espectáculo deseado en la Pista Amarilla de La Parva, de 2.000 metros de recorrido, con un desnivel aproximado de 550 metros. Era una pista rápida que facilitó el deslizamiento vertiginoso.

Mario Vera fue el ganador y su clasificación no pudo extrañar, pues es reconocido su dominio en esta especialidad. En realidad no hay otros como él por parajes sudamericanos, y se le puede dar el título del Descensista N.º 1 de Sudamérica. Lo ha demostrado en Chile y Argentina, y hace tiempo que no pierde esta carrera. Mario Vera es un espectáculo en el Descenso, porque con soltura y aplomo va siempre atacando la carrera, incitándose a la mayor velocidad, con resortes musculares y reflejos excelentes para sobrepasar todos los imprevistos. Podía decirse que es un descensista sin freno; sin embargo, lo tiene él, que le da su técnica y habilidad y su excelente coordinación.

NO HAY DUDE QUE HOY POR HOY el esquí chileno se concreta a los hermanos Vera que, criados en la cordillera, ya han madurado en la enseñanza técnica, y son campeones indiscutidos en nuestro medio.

Mario conquistó una vez más el título de campeón de Chile 1961 con sus triunfos en el Descenso y Slalom Especial, y la crítica lo señala como justo vencedor, pese a que para otros la incógnita subsiste sobre las bondades de los dos hermanos puestos en parangón. ¿Quién es mejor, Mario o Vicente?

El campeón nacional 1960 y 1961 es más completo, más regular en sus expediciones. Sin desconocer que ambos están en el mismo plano y que Vicente es as del Slalom. Superior a todos sin discusión en el vaivén entre colgües y el que ha logrado en nuestras nieves triunfos resonantes sobre los extranjeros de más prestigio que nos han visitado. Vicente, que es mayor, ha vencido a astros, y de allí que su fama haya sobrepasado a la de su hermano. En el Slalom del año pasado venció al austríaco Zimmerman.

Vicente, desde luego, también aspiró a ganar el título de campeón, pero un golpe en una rodilla, durante la competencia de salto, en que clasificó segundo, le mermó posibilidades. Su calidad ya señalada quedó en evidencia en el Slalom Gigante, en que fue triunfador. En la pista que iba del Cono del Colorado hasta la Quebrada de los Pumas destacó su alta técnica, su valor andino, su resistencia y su cálculo para ir esquivando las puertas con tino inigualado, en una pista bien variada de laderas, planos y pendientes alternados.

El Slalom Especial del domingo fue decisivo para el triunfo final en el duelo por el título. Mario había tomado ya bastante ventaja en el puntaje, y Vicente salió dispuesto a descontarla en un esfuerzo inusitado, y este afán lo perdió, porque no tomó una puerta y quedó descalificado. Salió a jugarse toda su suerte en una performance extraordinaria que lo ubicara en el primer puesto con la suficiente ventaja, y no le resultó. Era un "full" que debía tentar.

Otro hermano Vera, Pedro, fue campeón de Chile en el combinado nórdico, como vencedor del Langlauff, carrera de fondo de 15 kilómetros, en un terreno de leves ondulaciones con un tercio de subida y de bajada. Pedro Vera fue el ganador de las tres vueltas al Circuito y sacó 2 minutos de ventaja al segundo. Ganó el combinado nórdico, considerando también su actuación en el salto.

EN LA COMPETENCIA FEMENINA hubo dos figuras: Cristina Schweitzer, de Argentina, y María Luisa Solari, de Chile. Excelentes esquiadoras del mismo plano, pero en esta oportunidad la argentina logró aventajar al mejor valor nacional en los dos Slaloms y de esta manera obtener el desquite de los triunfos de "Icha" Solari conquistados sobre ella en Argentina. En el Descenso, en que triunfó la nuestra, no participó la argentina, sin duda reservándose para el Slalom, que se aviene más a sus condiciones. María Luisa Solari tuvo una caída en el Slalom Especial que perjudicó su opción a ser vencedora del último día.

Estaba en mejor condición la argentina, pese a la mayor decisión de su rival, y no hay duda de que a la chilena le faltó la temporada en Europa, que le hubiera permitido un mejor estilo y perfección en sus recorridos.

PABLO URIBE, presidente de la Asociación Santiago, remarcó en sus comentarios el hecho cierto y más destacado de la competencia: "La reserva joven del esquí chileno que asoma con calidad, y entre los cuales se cultiva a los sucesores de los Vera".

Hubo otras figuras de méritos que expresaron progresos evidentes, como Francisco Cortés, Hernán Boher,

Vicente Vera, Campeón Nacional de Slalom Gigante y segundo en salto. Un golpe sufrido en esta competencia redujo sus posibilidades en otras pruebas.

Fernando Karlezzi, ganador de Salto, y Claudio Wernli. Aparte el panorama alentador de los infantiles, que compitieron por primera vez en forma oficial, y que ofrecieron acaso el espectáculo más satisfactorio de ver niños y niñas en un total de 40, deslizándose con arrestos de astros en las bajadas.

Chriss Massola (3), de USA; Tom O'Rourke (12), de USA, y Hand Geier, de Austria, tres de los valores extranjeros que compitieron en el certamen. El segundo fue el más destacado, clasificándose vicecampeón de Slalom Gigante y de Descenso.

De los competidores extranjeros, Tom O'Rourke, de EE. UU., fue el de más categoría; entró segundo en el Slalom Gigante y en el Descenso. Es esquiador experimentado, que actuó recientemente en el torneo de Europa, y fue uno de los principales protagonistas en las competencias abiertas del nacional chileno.

DON PAMPA

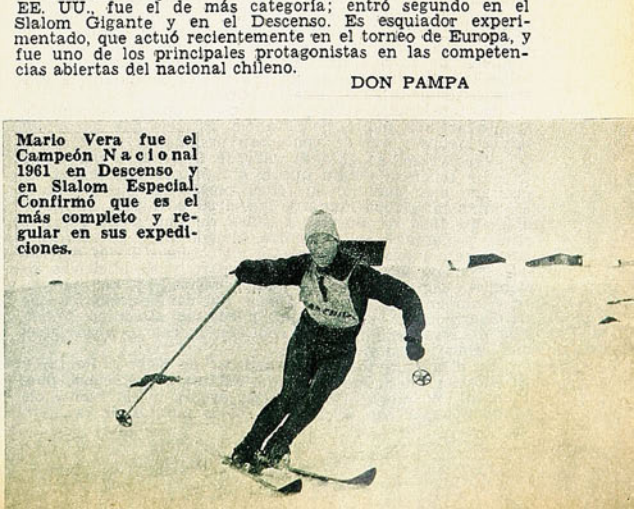

Mario Vera fue el Campeón Nacional 1961 en Descenso y en Slalom Especial. Confirmó que es el más completo y regular en sus expediciones.

ESCRIBE PANCHO ALSINA.

PERSPECTIVAS EUROPEAS

ESTA es la primera nota que, desde Europa, escribe para ESTADIO Renato González, Pancho Alsina. Periódicamente nuestro cronista, convertido ahora en "corresponsal en viaje", irá vertiendo para nuestros lectores sus experiencias en el Viejo Mundo.

PARIS. Yo quisiera hablar de París, de sus calles, de sus árboles, de sus encantadoras viejitas con sombrero que, chiquitas y presurosas, van por los metros, por los bulevares, por las calles del centro. De sus monumentos y sus piedras, de la Place de Tertre y sus pintores, de los museos, de tantísima cosa. Quisiera hablar de los campos de Francia, maravillosos; del río Loira, lleno de viejos castillos; de Limoges, de todo lo que he visto en estos días febriles de mi segundo viaje al Viejo Mundo.

Pero hablaré de fútbol, simplemente. A diez meses de "nuestro" mundial, es interesante hacer un recuento de opiniones y ver si algo se saca en limpio. Tengo aquí un resumen de lo que han dicho periodistas especializados sobre las posibilidades de los principales candidatos a esos 16 puestos de la rueda final de Chile.

Es interesante referirnos a los europeos, lógicamente. Comenzaremos, pues, por Francia. Francia que ha venido tan a menos y que se siente tan pesimista:

Para el equipo galo, la ruta de Chile pasa por Sofía. Y si se clasifica, tendrá que ir a Santiago a defender un prestigio bien ganado: su tercer puesto en Suecia, donde el "tandem" Kopa-Fontaine asombró a todos. Fontaine, el mejor fusil de Suecia, a causa de una doble fractura (tibia y peroné), se encuentra alejado del fútbol desde enero, pero habrá de reaparecer en octubre. Todos esperan que lo haga con su fuego, su disparo y su eficiencia de siempre. Kopa también ha tenido retrasos y no reaparecerá aún en las primeras fechas del campeonato francés. Se piensa que la vuelta de Just pueda dar al equipo el sentido de responsabilidad, la cohesión moral... y los goles que tanto necesita.

En el ataque, todo gira alrededor de Kopa y Fontaine. Si ellos logran su mejor estado, no habrá problemas, pues Piantoni, Wisnieski, Douis y los jóvenes de la nueva ola pueden ocupar con eficacia los otros puestos de la ofensiva. Sólo Vincent ha perdido su ritmo internacional. Al fútbol francés no le faltan jóvenes de talento, pero muchos de éstos están actualmente cumpliendo su servicio militar, en Argelia Herbin es uno de ellos, y sólo volverá a Francia en octubre. Es el futuro patrón de la retaguardia. De la defensa que actuó en Suecia, quedarán pocos y quizá si únicamente el arquero Colonna.

George Verriest es el seleccionador único y director técnico. No ha hecho aún planes definitivos, pero, para antes de jugar con Finlandia, el cuadro hará dos partidos de entrenamiento: contra los suizos del Servette de Ginebra y contra el Standard de Lieja. Ahora bien, si se clasifica (en Sofía), Verriest propondrá cuatro cotejos internacionales previos al viaje a Chile: contra Bélgica el 18 de octubre, contra España el 10 de diciembre, contra Polonia el 11 de abril y contra Italia el 29 de abril.

VEAMOS AHORA cómo va el fútbol húngaro, según la opinión de Louis Lukacs:

—El fútbol húngaro no ha vuelto a recuperar su primer sitio por Europa, luego de la dispersión de sus famosas vedettes, después de 1956... Cierto es que su selección ha ganado la mayoría de sus encuentros últimos y, prácticamente, ya se ha ganado el derecho a ir a Chile, pero el nivel de juego es bajo y la opinión pública culpa de esto al seleccionador Baroti, que no se atreve a darle confianza a los jóvenes talentos que han surgido ahora último. Tanto que Baroti, después de la derrota frente a Austria, presentó su dimisión y continuó en el puesto por presión de la Federación Nacional.

Hungría posee grandes jugadores y los resultados últimos son satisfactorios. Pero estos valores no tienen el estado físico ideal para los grandes matches. Su condición deja mucho que desear y de ahí que la Federación haya

La defensa húngara en acción en un match con Escocia. De frente se ve a Kotasz, el medio izquierdo magiar que es considerado uno de los jugadores más técnicos del actual fútbol húngaro. Dando la espalda al lente está Sipos (3), defensa central.

LO QUE SE OPINA DE LOS FRANCESES, LOS HUNGAROS, LOS INGLESES Y LOS RUSOS, A DIEZ MESES DE LA COPA DEL MUNDO

LOS FRANCESES ESTAN PESIMISTAS. EN INGLATERRA HAN VUELTO A SOÑAR. LOS HUNGAROS ESPERAN. RUSIA CONFIA EN SU FUTBOL FISICAMENTE FUERTE Y RESISTENTE

(Izquierda.) Esta es la selección inglesa que está jugando, con gran opción, su chance de venir a Chile. Forman, parados, de izquierda a derecha: Armfield, Robson, Flowers, Springott, Mc Neil y Swan. Agachados, en el mismo orden: Douglas, Greaves, Hitchens, Baynes y Charlton. Falta en esta alineación el centro delantero Boby Smith. Los ingleses, renovados en sistemas y valores, tienen fe en no bajar en 1962 de las semifinales.

(Derecha.) Dos estrellas para el Mundial de Chile: Kopa, el francés, y Pelé, el brasileño. De la recuperación de Kopa y Fontaine dependen mucho las pretensiones galas de venir a Chile.

nombrado como colaborador de Baroti al profesor de cultura física Andra Zalka. Pese a todo, no es de esperar una hazaña del team húngaro en Chile. Sus jóvenes valores son muy pocos experimentados como para inquietar a las grandes formaciones sudamericanas.

El team húngaro se basa, por el momento, en los siguientes jugadores: GYULA GROSICS, de 36 años, que fue arquero en Suiza el 54 y en Suecia el 58. SANDOR MATRAI, defensa derecho, que comenzó su carrera como atleta (11" en 100 m.), de 30 años y cuya mejor arma sigue siendo su velocidad. FERENC SIPOS, 31 años, defensa central y amo de la retaguardia. ANTAL KOTASZ, medio izquierdo, de técnica depurada, pero con tendencia al lucimiento personal. KAROLY SANDOR, puntero derecho de 31 años, que sigue siendo uno de los más grandes jugadores húngaros, capaz de resolver, él solo, un partido. LAJOS TICHY, 26 años, jugó con Kocsis y Puskas, atlético y cañonero. MATE FENYVESI, puntero izquierdo, de 28 años, jugador completo e indispensable. Entre los nuevos destacan ERNO SOLYMOSI, half derecho, batallador y grande en la defensa. JAMOS GOROSZ, descubrimiento del ministro Sebes, de gran clase, muy técnico, defiende bien el balón y lo juega a maravilla. Y FLORIAN ALBERT, de 20 años, jugador excepcional que fue internacional a los 17 años y que es estimado como el futbolista húngaro número uno de hoy.

El plan de Baroti está bien definido. Ha elegido a 25 jugadores, que, desde este mes, entrenan una vez por semana y se reunirán ocho días antes de cada encuentro internacional (la actividad futbolística se interrumpe en Hungría en invierno).

Antes de viajar a Chile, Hungría realizará tres encuentros internacionales: Austria el 15 de abril, Turquía el 29 de abril e Irlanda el 13 de mayo. En el invierno, el team irá a Egipto y tal vez a Sudamérica para aclimatarse.

MAURICE Simon es quien examina las posibilidades inglesas:

—Inglaterra, después de la última temporada, ha vuelto a soñar y sus especialistas piensan que, en Chile, no bajarán de las semifinales. Acaso van con mucha prisa, pero no cabe duda que, por fin, el team británico se ha modernizado en sistemas y en jugadores. Winterbotton ha conseguido ser el amo, y ya el team nacional inglés no es una granja en la que entra y sale cualquiera, según el gusto de algún dirigente. La camiseta internacional ha recuperado el prestigio que había perdido completamente y también el espíritu del equipo ha evolucionado de manera profunda. Bill Wright, capitán del 58, era un buen acompañante de hombres, un jugador bien dotado, corajudo y resistente, pero nunca tuvo la muñeca ni la inteligencia ni el ascendiente de Johnny Haynes, que lo ha sucedido en el puesto. Mientras Wright era un artesano, Haynes es un artista. Mientras Haynes es considerado por sus compañeros como un jugador excepcional, a Wright lo consideraban sólo un igual.

Los dirigentes de la Liga han comprendido que los buenos resultados internacionales les producen muchas ventajas económicas en su propio campeonato y es por eso que enviarán a Chile el mejor equipo de que pueden disponer. De ahí que aún tengan el temor de que Johnny Greaves, transferido al Milán, no sea entregado por los italianos para el Mundial. Porque con Greaves, la potencialidad inglesa se mantiene en alto. Sin él, baja bastante.

No todo es perfecto en el equipo, sin embargo. Porque hacen falta un defensa central y un defensa izquierdo de auténtica capacidad. De todos modos, el cuadro del 61 es inmensamente superior al de Suecia, porque éste era

(Continúa a la vuelta)

SE DICE DE CHILE

PARIS.— Jacques Thibet, periodista especializado, habla de Chile, y dice lo siguiente: "A diez meses de la Copa del Mundo, los chilenos sonríen. Estiman, en efecto, que darán amplia satisfacción a todos..., especialmente a los europeos, que, a menudo, han puesto en duda su capacidad. Todo el país está movilizado, bajo la dirección del Gobierno, hasta tal punto, que los habitantes de Arica, Santiago, Viña del Mar y Rancagua (ciudades donde se efectuarán los encuentros), deben pronto poner en conocimiento de las autoridades las piezas que pueden tener a disposición de los turistas. En cuanto a los 16 equipos finalistas, no hay problemas. Todo está previsto.

"En medio de este movimiento general, los internacionales chilenos prosiguen su preparación metódica. Su fútbol ha estado progresando suave pero seguramente. Después de su viaje a Europa, a comienzos de 1960, sus adelantos son evidentes. ¿Las pruebas? Primero, los dos matches perdidos contra Brasil, pero por un solo gol de diferencia. "Yo me he dado cuenta, entonces, de que somos capaces de encumbrarnos al nivel de los mejores", ha dicho Riera. Luego el triunfo sobre Alemania, cuyo marcador pudo haber llegado a ser catastrófico. "He visto, en esta ocasión, hasta qué punto los europeos sufrirán en Chile", precisa todavía Riera.

"En 1958, Chile no estuvo en Suecia, pero el "ex-remois", Fernando Riera, ha tomado la responsabilidad de una selección que ha venido armando con una paciencia maravillosa. Para el año próximo, Riera cuenta, lógicamente, con casi todos los que estuvieron en París en marzo del 60. Estos hombres han adquirido experiencia. Entre ellos, Riera cuenta con muchachos ambiciosos, que nada mezquinarán para vivir en 1962 la más hermosa de sus temporadas. Pero, a la orilla de éstos, Riera tiene elementos nuevos de entre los cuales espera encontrar las estrellas definitivas que brillarán extraordinariamente, y que podrán provocar resultados favorables en las grandes circunstancias. ¿Será uno de ellos el entreala Toro, del que los brasileños hablan con respeto? ¿Será Honorino, que parece ser de la raza de los supercracks? En todo caso, Chile presentará algunos jóvenes que soportarán con dignidad la comparación con los "grandes señores" del fútbol sudamericano, con la excepción de Pelé, al que los chilenos —como todo el mundo— consideran por encima de todos.

"Se sabe que Riera tiene todos los poderes. Acaba de regresar a Santiago, luego de una interesante gira por Europa, donde vio y apreció el fútbol de Portugal, España, Checoslovaquia e Italia, en encuentros en los que Santos fue sensación. Ha reunido a sus colegas, y ha hecho un balance técnico muy preciso, con el objeto de educar y preparar a los probables y los posibles de la selección. Con este propósito, Riera, independientemente de los entrenamientos frecuentes, hará jugar los A, los B y las Esperanzas muchas veces durante la primavera próxima, para dejar más tarde los 22 elegidos para la Copa del Mundo.

"Así, Chile estará listo para la gran competencia, y tal vez en la medida suficiente como para conseguir ese milagro, en el que los aficionados chilenos se esfuerzan en creer".

TODO SE DIGIERE MEJOR

con ELIXIR ESTOMACAL

SAIZ de CARLOS

Evita las indigestiones, las flatulencias y esa sensación de pesadez y somnolencia después de comer.

Base: Citrato bismuto, citrato hierro, quina. M. R.

VIENE DE LA VUELTA

sólo un gran cuadro decapitado por la muerte trágica de Taylor, Byrne y Edwards. La pérdida de estos tres Grandes pesó largamente sobre el equipo británico.

Sólo quedan tres jugadores de la formación que actuó en Suecia. Tres delanteros: Bryan Douglas, alero derecho, Johnny Haynes, interior izquierdo, profesional a los 16 años de edad, capitán del team y considerado como un gran jugador, causa fundamental de la resurrección del fútbol inglés. Y Bobby Charlton, puntero derecho de formidable remate y el más fuerte "puncher" del fútbol de su país.

Entre los nuevos vale la pena citar a Johnny Greaves, el arquero Springett, que es, según los técnicos, el mejor arquero inglés de todos los tiempos; el defensa derecho Jim Armfield, lo mejor de la retaguardia, y el centro delantero Bobby Smith, que nada tiene de elegante pero que es de una terrible eficacia. Con esta base, Walter Winterbotton está trabajando y, aunque no ha hecho aún planes definitivos, a la espera de su segundo match con Portugal, ha conseguido de la Liga reunir cada cierto tiempo a todos los jugadores, lo que era difícil, porque los clubes se mostraban reticentes para aceptarlo. Esto está creando un espíritu de equipo en los seleccionados. Un espíritu de familia unida y responsable. Después de jugar con Portugal y si se clasifican, como es lógico esperarlo, los ingleses realizarán numerosos encuentros amistosos de preparación antes de partir a Sudamérica.

EL EQUIPO nacional de la URSS —de acuerdo a lo que dice el periodista Jean Nau, ha estado en tren de renovarse desde 1958, por dos razones:

La primera, porque se desea rejuvenecer la selección. La segunda, porque es necesario buscar los jugadores que puedan adaptarse a las fórmulas modernas del 4-2-4 o del 3-3-4, lo que quiere decir que la línea de medios habrá de ser defensiva y ofensiva y un delantero debe actuar como organizador de juego. Por esta razón han sido eliminados los "tres K": Krijevski, Kouznetsov y Kessarev, por ser de mucha edad y demasiado lentos. La misma suerte han corrido Igor Netto y Yuri Voinov, que han sido reemplazados por los medios del team Torpedo de Moscú, campeón ruso, Valeri Voronine (22 años) y Nicolás Manochine (23), que son buenos técnicos y que poseen una resistencia a toda prueba, además de ser veloces. Los nuevos zagueros son también relativamente jóvenes: Medakine, Tchokhel y Darbinski. Sólo se mantiene aún, en los defensas, un veterano: Maslekine, de 30 años. El célebre arquero Yashine no ha sido eliminado, pese a que, contra Argentina, Turquía y Noruega, fue reemplazado por el joven Vladimir Maslatchenko, reserva en Suecia. En cuanto a la línea de ataque, está formada por jugadores jóvenes, muy veloces y de una resistencia bárbara. Meteveli, Ivanov (de excelente técnica), Bouboukine, Meski y otros son los elegidos. El problema está en el delantero centro. No hay forma de encontrarle reemplazante al pujante Strelzov y se ha probado con varios, sin conformar ninguno.

El entrenador es Gavril Katchaline, que está asesorado por Nicolás Goviaev y por Victor Maslov, entrenador del team Torpedo de Moscú, campeón nacional y columna vertebral del seleccionado. La preparación del equipo tiene ya tres meses, pero encontrará grandes dificultades. Ha estado jugando contra equipos de Alemania del Este, Holanda, etc., pero deberá cortar su trabajo de campo en noviembre, por el clima ruso. En la URSS sólo se puede reanudar el fútbol al aire libre —y todavía en el sur—, durante el mes de marzo. Y el team deberá partir a comienzos de mayo a Chile, lo que quiere decir que los jugadores estarán lejos de su mejor forma. Todavía debe agregarse que, en los encuentros con Argentina, Polonia, Turquía y Noruega, el team ruso demostró no estar a punto ni mucho menos, tanto en lo técnico como en lo táctico.

De todos modos, el once soviético es físicamente muy fuerte y puede jugar 90 minutos a un ritmo endemoniado contra cualquier adversario.

HEMOS visto, pues, a cuatro de los principales candidatos europeos para el Mundial del 62. En una próxima crónica abordaremos los problemas de Italia, España, Alemania y algunos otros. Es interesante también conocer lo que aquí se dice de Chile y sus preparativos.

LA MENDOCINA

Trajes de medida y Confección fina.
(BOLSILLO CONTRA ROBO: M. R.)
SAN DIEGO N.° 283 FONO 66665

CREDITOS

PUNTERO TIESO

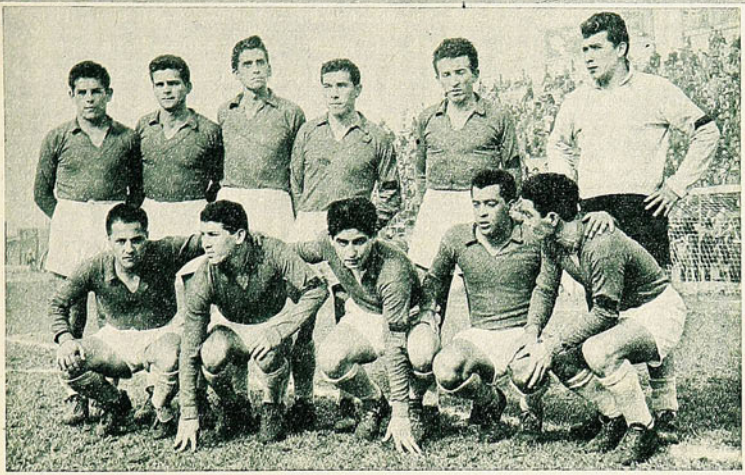

Con dos puntos de ventaja sobre San Felipe, siete victorias y cuatro empates, finalizó su campaña Unión Calera, al término de la rueda inicial. Trayectoria de méritos que debe redundar en su ascenso final.

UNION CALERA LLEGO A MITAD DE CAMINO SIN DERROTAS. UNION SAN FELIPE, SERIA AMENAZA. SERENA Y TRASANDINO, DOS TERCEROS QUE CONVENCEN.

(Notas de Jumar.)

TERMINO la primera rueda.

Y tal como se anticipaba, el Ascenso ha proporcionado este año jornadas mejores que en torneos pasados. Menos incidentes y más fútbol puede ser la síntesis a mitad de camino, sin que con ello pretendamos desconocer intemperancias y vicios que aún subsisten. Pero, al igual que en la serie superior, se está jugando más, se está jugando mejor.

Para Unión Calera deben ser las palmas por su invicta trayectoria a través de once contiendas. Puntero absoluto con 18 puntos sobre posible de 22. El conjunto del cemento jugó seis partidos en casa y cinco fuera. Como local, venció 5 a 0 a Iberia, 4 a 2 a la Técnica, 2 a 0 a Coquimbo y 2 a 1 a Ñublense y empató con San Felipe a 2 y Trasandino a 1. Como visitante superó 4 a 2 a San Bernardo, 4 a 0 a Lister Rossel, 2 a 1 a Magallanes y empató a cero con Colchagua y a 1 con La Serena. Total, siete triunfos y cuatro empates.

Ñublense resultó un huésped muy empecinado y el hecho que el triunfo del líder se haya concretado mediante un tiro penal habla con elocuencia de la porfía chillaneja, pero es evidente que así como Ñublense no tuvo fortuna en esta rueda y su puntaje no guarda relación con la capacidad exhibida, así también la invicta condición de los caleranos puede estimarse como un tributo muy justiciero para una campaña de méritos.

Más atrás viene San Felipe —ahora quedó a dos puntos del líder— cuya única derrota tuvo lugar en un cotejo anormal, en aquel encuentro con la Técnica que no llegó a su término. Para corroborar su regularidad, el cuadro de Baldovinos fue a sacarle un punto a La Serena en La Portada, confirmando que costará sacarlo de donde está y que a la larga será la amenaza más seria para el actual puntero. Con un agregado importante. En la segunda rueda, San Felipe sostendrá los tres compromisos más bravos —Calera, La Serena y Trasandino— en casa. Y eso puede pesar bastante.

La Serena en cambio, cuya capacidad no puede refutarse, no ha podido armar una alineación estable y a las lesiones de hombres importantes como Juan Rojas y Sulantay se ha unido el problema del back centro, solucionado con más entusiasmo que calidad en las últimas jornadas por el voluntarioso Ambler. En la rueda que se avecina, el cuadro de La Portada tendrá que ir a La Calera y San Felipe, lo que preocupa desde ya al cuadro del norte, cuya condición de plaza se vio ratificada el domingo con 7.343 personas y E° 3.765,77.

Pero de los que marchan en el grupo de avanzada, es Trasandino el que realmente sorprende con su tercer lugar en grato mano a mano con La Serena. En los años recientes el conjunto andino anduvo a los tumbos, para afirmarse ahora con dos o tres tónicos bien escogidos y un respaldo popular superior también al de competencias recientes. Sólo dos derrotas —una de ellas con el modesto Iberia, en resultado muy sorpresivo— trasuntan lo que exponemos y convierten a la escuadra de Páez, Guerra, Moyano y Pulgar en otro de los candidatos de fuste para el instante en que se proclame a los cuatro favorecidos.

El resto, con altibajos marcados como en el caso de Universidad Técnica y Coquimbo, que han vivido tardes felices y de las otras. Encomiable el esfuerzo de Lister Rossel por salir del fondo de la tabla, lo que ha conseguido a costa de San Bernardo, que ahora es la compañía más cercana de Iberia, convertido al parecer en colista irremediable. Y unas líneas para Magallanes, de quien se esperaba más en el episodio más álgido de su historia. No le han salido bien las cosas a la Vieja Academia —el domingo Pizarro malogró un penal a los 40 minutos del segundo tiempo— pero no todo está perdido, porque el calendario de visitas en la segunda parte se le presenta más benigno que en la inicial. De todas maneras, hay consenso para estimar que sólo una recuperación llamativa y notable puede permitir a Magallanes recuperar el terreno perdido y quedar en el grupo donde se creyó que debía estar.

JUMAR

Puntaje final de la primera rueda del torneo de Ascenso:

	Pts.
UNION CALERA	18
UNION SAN FELIPE	16
LA SERENA	14
TRASANDINO	14
UNIV. TECNICA	13
COQUIMBO UNIDO	11
ÑUBLENSE	11
MAGALLANES	10
COLCHAGUA	9
LISTER ROSSEL	7
SAN BERNARDO	6
IBERIA	3

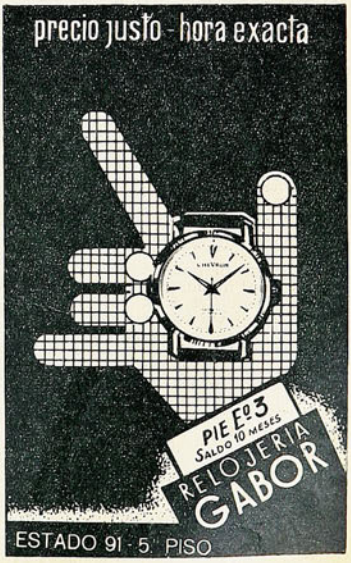

GRAN PLAZA AUSTRAL

PUNTA Arenas confirmó ser una de las mejores plazas basquetbolísticas del país, ya que salió adelante con una empresa que aún las más importantes del centro del territorio, no se atreven a afrontar. Llevó hasta la apartada región austral a un cuadro argentino de pergaminos, como es el Gimnasia y Esgrima, de Villa del Parque, campeón de Buenos Aires. Y la gira, pese a lo costoso de los pasajes, resultó buen éxito económico. En tres reuniones se recaudaron 4 millones 300 mil pesos, las dos últimas a tablero vuelto, y quedando mucho público sin entrar al cómodo gimnasio magallánico. Fue una demostración de cómo, por razones obvias, los deportes preferidos son por allá los de recinto cerrado: el básquetbol y el boxeo.

Vladimiro Martinic escribe a "ESTADIO", para informar sobre la capacidad del campeón bonaerense que jugó un básquetbol diferente al chileno, de sólida técnica y remarcable belleza. Gimnasia y Esgrima de Villa del Parque fue a Punta Arenas con todos sus valores, entre ellos, Ricardo Alix, el mejor basquetbolista argentino del momento; Leonidas Chaer, un pivote alto y corpulento, gran figura; Oscar Ibáñez, seleccionado también, y temible embocador de distancia; Carlos Romanella, vigoroso y eficaz defensa; Jorge Rossi, hermano del afamado crack de fútbol, Néstor Rossi, y Eduardo Closas, capitán del equipo, y que ofició de director técnico en la gira, por estar lesionado.

La corta temporada internacional, basada en estos notables valores, respondió en todo sentido, porque el cuadro argentino era de real valía y porque sus rivales de la localidad se desempeñaron con dignidad y provocaron espectáculos interesantes. Con Español en el debut, ganaron 62-56, mas, las palmas fueron para los locales. Los argentinos todavía sentían el efecto del viaje, pero en sus dos matches siguientes demostraron toda su capacidad. Derrotaron al Sokol, 70-35, y a la selección de Punta Arenas, 52-37.

GUERRA A LOS RECORDS

UN torneo de natación que empezó a conmover al mundo desde su iniciación, fue el celebrado en la pileta olímpica de Los Angeles. Un campeonato nacional estadounidense con participación de algunas estrellas japonesas. Fue precisamente un nadador nipón el primero en hacer variar las cifras de la tabla de records mundiales, que en número de seis se establecieron en las dos primeras jornadas. Tsuyoshi Yamanaka abrió el fuego al anotar 2 minutos y 4 décimas para los 200 metros libres. Los cinco records restantes correspondieron a nadadores de casa. Ted Stickles al anotar 4'55"6 para los 400 metros, cuatro estilos; Steve Clark al recorrer los 100 metros estilo libre en el fabuloso tiempo de 54 segundos 3 décimas; Carl Bobie superando todo pronóstico, venciendo al recordman mundial y olímpico Mike Troy, disponiendo de él con un registro de 2'12"6; Bob Bennett todavía lejos de su mayor edad, imponiéndose con 1'1"3 en los 100 metros espalda, y, finalmente Chet Jastremski, la nueva sensación de los nadadores estadounidenses, al nadar 200 metros estilo clásico en 2'29"6.

Por otro lado, en Filadelfia, una chica de 15 años, Mary Steward pulverizó el record mundial de los cien metros estilo mariposa, al anotar 1 minuto 8 segundos 8 décimas. La nueva recordwoman es canadiense, y el record anterior pertenecía a la norteamericana Nancy Ramey, que databa desde el 2 de septiembre de 1959. Este torneo femenino, que también corresponde al campeonato nacional de USA 1961, se hizo separadamente del de varones. En este certamen, todas las marcas fueron de categoría mundial, pero sólo la de Steward logró superar uno. Las restantes vencedoras fueron todas muchachitas no mayores de quince años, lo que prueba que la natación norteamericana vive un período de ilimitado auge. Especialmente, si consideramos que entre las derrotadas figuraron las olímpicas de fama mundial, Betty Collins, Chris von Saltzax y Ann Warner.

TABLA DE POSICIONES — 29.° CAMPEONATO PROFESIONAL DE FUTBOL

1961	Audax I.	Colo Colo	Everton	Ferro	G. Cross	O'Higgins	Palestino	Rangers	S. Luis	S. Morning	U. Española	U. Católica	U. de Chile	Wanderers	PUNTOS	LUGAR
A. Ital.		2—7	1—2	1—1	5—0	1—2	1—2	2—0	1—1	0—0		1—1	1—6	3—3	9	9.°
C. Colo	7—2		6—2	1—1	1—3	5—3	7—5	2—2	3—0		3—3	3—0	1—1	1—1	17	3.°
Everton	2—1	2—6		3—1	2—2	0—0	1—0	2—0	1—1	2—0	1—2	2—3	1—1		14	6.°
Ferro	1—1	1—1	1—3		2—1	0—2	1—1	1—0		0—2	1—4	1—4	1—1	0—1	8	11.°
G. Cross	0—5	3—1	2—2	1—2		0—0		0—1	4—1	1—3	1—2	1—1	0—2	0—1	7	13.°
O'Higg.	2—1	3—5	0—0	2—0	0—0		3—0		3—1	2—0	0—1	1—2	2—3	2—1	14	6.°
Palest.	2—1	5—7	0—1	1—1		0—3		1—1	4—1	2—1	5—2	2—1	3—3	2—1	15	4.°
Rang.	0—2	2—2	0—2	0—1	1—0		1—1		2—3	1—1	4—4	1—4	0—3	4—2	8	11.°
S. Luis.	1—1	0—3	1—1		1—4	1—3	1—4	3—2		1—3	1—3	0—3	0—1	1—4	4	14°.
S. M.	0—0		0—2	2—0	3—1	0—2	1—2	1—1	3—1		3—1	1—1	0—0	1—1	13	8.°
U. Esp.		3—3	2—1	4—1	2—1	1—0	2—5	4—4	3—1	1—3		2—5	4—2	2—1	15	4.°
U. C.	1—1	0—3	3—2	4—1	1—1	2—1	1—2	4—1	3—0	1—1	5—2		0—0	4—1	18	2.°
U. de Ch.	6—1	1—1	1—1	1—1	2—0	3—2	3—3	3—0	1—0	0—0	4—4	0—0		2—1	19	1.°
Wand.	3—3	1—1		1—0	1—0	1—2	1—2	2—4	4—1	1—1	1—2	1—4	1—2		9	9.°

POR EL MUNDO DEL BOXEO

NO fue suficiente la agilidad y técnica del retador venezolano Ramón Arias para destronar al campeón mundial de los gallos, versión NBA, el brasileño Eder Jofré. Esta pelea por el título que se efectuó en Caracas el día 20, terminó con Arias de pie, pero hecho un guiñapo, por lo que Barney Ross, el muy famoso ex campeón mundial de los welters, quien las ofició de árbitro, suspendió el match casi al límite del fin de la 6.ª vuelta. Con esta victoria por K. O. T. Jofré aumenta a 43 sus victorias como profesional, de las cuales ha conseguido 30 por las vías del out. Sólo tres empates consulta su impresionante record de invencibilidad.

Al retener su título, el brasileño dio una vez más pruebas contundentes de su inteligencia, precisión en los golpes y la potencia de éstos. En las primeras vueltas, se limitó a estudiar al campeón de los moscas de Venezuela y cuarto en el ranking mundial en esta categoría, para luego empezar su faena demoledora con impactos precisos. Pocos pero netos y potentes. En la quinta vuelta, ya Arias mostraba signos evidentes de este ataque de fina esgrima; parco y frío en su precisión. Pero contundente y demoledor en sus resultados. Dos veces cayó el retador en la sexta vuelta, y tan maltrecho en la segunda, que no hubo más remedio que suspender el "bout".

Esta victoria de Jofré tuvo como expectador en ring-side, nada menos que al

PRIMERA RUEDA. DUODECIMA FECHA.

Sábado 19 de agosto.
Estadio Santa Laura.
Público: 7.901 personas.
Recaudación: E° 5.352,10.
Referee: J. L. Silva.

EVERTON (2): Saavedra; L. González, H. Martínez, O. Pérez; Gallardo, E. Rojas; M. Rojas, Leal, Olivares, Miranda y Alcaíno. (E.: S. Biondi.)

AUDAX ITALIANO (1): Fernández; Vial, Miranda, Escobar; Lespinazze, Parra; Vargas, Aguila, Araya, Ceninho y Pérez. (E.: C. Campusano).

Goles: Olivares a los 27 del primer tiempo; Araya a los 17, y H. Martínez a los 28 del segundo.

Referee: S. Bustamante.

GREEN CROSS (1): Musimessi; Hurtado, Edwards, Chacón; Adriazola, Anglese; Iturrate, H. Sepúlveda, C. Sepúlveda, O. Díaz y Olmos. (E.: D. Pesce.)

UNIVERSIDAD CATOLICA (1): Behrends; Jorquera, Villarroel, S. Valdés; Olivares, Rivera; Pesce, O. Ramírez, M. Soto, Trigilli y Fouilloux. (E.: M. Macciola.)

Goles: Soto a los 30 del primer tiempo; Iturrate a los 27 del segundo.

Domingo 20 de agosto.
Estadio Nacional.
Público: 22.215 personas.
Recaudación: E° 15.793,55.
Referee: C. Vicuña.

UNION ESPAÑOLA (4): Nitsche; Beltrán, Aguilera, M. Rodríguez; Reveco, Gilli; M. Ramírez, Linazza, H. Landa, Rial y F. Landa. (E.: F. Villegas.)

UNIVERSIDAD DE CHILE (4): Astorga; Eyzaguirre, Donoso, S. Navarro; Contreras, A. Sepúlveda; Musso, E. Alvarez, Campos, J. Ramírez y L. Sánchez. (E.: L. Alamos.)

Goles: Sánchez a los 15, Campos a los 23, Linazza a los 38 y 40 del primer tiempo; H. Landa a los 6, Campos a los 30 y 35, y Gilli a los 44 del segundo.

Referee: M. Gasc.

COLO COLO (3): Escuti; Guevara, F. Navarro, J. González; E. González, Ortiz; L. H. Alvarez, Hormazábal, J. Soto, F. Valdés y B. Bello. (E.: H. Carrasco.)

SAN LUIS (0): Gardella; Mena, Arenas, Garcés; Donoso, Gatti; Millas, Picó, J. Alvarez, Ríos y E. Rojas. (E.: R. Quitral.)

Goles: Hormazábal a los 22 y Valdés a los 23 del primer tiempo; Valdés a los 7 del segundo.

Estadio Santa Laura.
Público: 1.073 personas.
Recaudación: E° 527,85.
Referee: R. Hormazábal.

FERROBADMINTON (1): Coloma; Manterola, Carmona, A. Díaz; Valenzuela, H. Rodríguez; R. Valdés, Bustos, Molina, Fuentes y Villegas. (E.: F. Hormazábal.)

PALESTINO (1): Giambartolomei; García, Almeyda, Toro; Castañeda, Mahor; O. Rojas, Coll, Cortés, Campos y Castro. (E.: H. Tassara.)

Goles: Castro a los 11 y Fuentes a los 26 del primer tiempo.

Estadio Playa Ancha, Valparaíso.
Público: 6.915 personas.
Recaudación: E° 3.988,30.
Referee: C. Robles.

O'HIGGINS (2): Zazzalli; Droguett, Vairo, J. Pérez; Poza, R. Rodríguez; Luna, Morales, Cabrera, Zavaletta y Salamanca. (E.: C. Orlandelli.)

WANDERERS (1): Olivares; Valentini, Berly, Canelo; Salinas, Dubost; G. Díaz, Reynoso, Tabar, R. Díaz y Hoffmann. (E.: J. Pérez.)

Goles: Tobar a los 9, Pérez a los 19 y Salamanca a los 23 del segundo tiempo.

Estadio Fiscal de Talca.
Público: 3.627 personas.
Recaudación: E° 2.101,57.
Referee: D. Massaro.

RANGERS (1): Oyarzún; Parado, Badilla, Romero; Cantattore, Faúndez; J. Sepúlveda, A. Sepúlveda, J. Martínez, Campos y Matus. (E.: O. Cabral.)

SANTIAGO MORNING (1): Godoy; Villanueva, Lepe, Carrasco; Poretti, Cruz; Torres, Leiva, F. Rodríguez, Fuenzalida y Lezcano. (E.: I. E. Fernández.)

Goles: Fuenzalida a los 41 del primer tiempo, y Campos a los 20 del segundo.

SCORERS DEL CAMPEONATO PROFESIONAL

CON 13 GOLES: H. Landa (UE).
CON 11 GOLES: J. Soto (CC), y C. Linazza (UE).
CON 10 GOLES: F. Valdés (CC), A. Fouilloux (UC).
CON 9 GOLES: C. Campos (U).
CON 8 GOLES: A. Tobar (W).
CON 7 GOLES: Ceninho (AI), O. Rojas (P), R. Trigilli (UC).
CON 6 GOLES: L. H. Alvarez (CC), R. Cabrera (O'H), J. Cortés (P), D. Zavaletta (O'H) y C. Lezcano (SM).

prestigioso editor de la revista "Ring Magazine", Nat Fleischer, quien voló especialmente desde USA, para presenciarla, pero no por eso dejó de preocuparse de la suerte que correrían dos púgiles argentinos, en los cuales tiene puesto el ojo. Estuvo haciendo guardia a los servicios del cable, procedentes de New York, hasta conocer los detalles. Detalles que ponen nuevamente al boxeo argentino a un pelo de un título mundial. Jorge Fernández, dando una vez más pruebas de su capacidad, venció por puntos, pero en decisión clara, a Isaac Logart. El campeón welter de Argentina asegura así, su tercer lugar en el ranking mundial, a continuación de los cubanos Benny Paret, uno, y Luis Rodríguez, dos, constituyéndose en una seria amenaza para el campeón Emile Griffith.

El otro púgil transandino que movió la atención de Fleischer fue el semipesado, Guillermo Dutschman, quien debutó auspiciosamente al vencer al neoyorquino Babe Simmons por puntos, en decisión dividida.

COPA DAVIS

CON el credo en la boca quedó la representación tenística de USA después de la segunda jornada eliminatoria de la "Copa Davis", que sostuvo con México. Rafael Ozuna, un joven que aprendió y solidificó su juego al amparo de los

XXVII CAMPEONATO NACIONAL DE ESQUI
15 AL 20 DE AGOSTO DE 1961
FARELLONES.

Saltos: Campeón, Fernando Karlezzi, UC., 62 metros 56; 2.º, Vicente Vera, U, 60 metros, y 3.º, Fernando Cortés, S. C. Portillo.

Carrera de fondo, 15 Km. Campeón, Pedro Vera, U, 58'19"4.

Slalom juvenil, varones. Campeón: Raúl Acuña, U, 59'8".

Slalom juvenil, damas. Campeona: Inés Tagle, US, 65'3".

Slalom gigante. Campeón: Vicente Vera, U, 1'22"; 2.º, Francisco Cortés, SCP, 1'25"7; 3.º, Hernán Boher, UC, 1'28"5, y 4.º, Mario Vera, U, 1'28"6. (Segundo en la prueba abierta fue Tom O'Rourke, USA, 1'25"1.)

Slalom gigante, damas. Campeona: María Luisa Solari, UC, 1'42"3; 2.ª, Mercedes Calvo, UC, 2'19"6, y 3.ª, Teresa Solari, U, 2'33"4. (La prueba abierta fue ganada por Cristina Schweitzer, Argentina, 1'41".)

DESCENSO. Campeón: Mario Vera, U, 1'31"3; 2.º, Francisco Cortés, SCP, 1,36"1, y 3.º, Vicente Vera, U, 1'40"8. (En la prueba abierta, Tom O'Rourke, USA, se clasificó segundo, con 1'33"6; 4.º, Hans Geier, Austria, y 5.º, Chriss Massola, USA.)

Descenso, damas. Campeona: María Luisa Solari, UC, 1'27"2; 2.ª, Teresa Solari, U, 2'29"5, y 3.ª, Norah Tinkler, UC. (En la prueba abierta, Millie Hewitt, USA, fue segunda, con 2'15"6.)

Slalom especial. Campeón: Mario Vera, U, 1'10" y 1,07"5: 2'17"5; 2.º, Francisco Cortés, SCP, 1'12"7 y 1'05"1: 2'17"8; 3.º, Hernán Boher, UC, 1'09"8 y 1'18"4: 2'28"2. (En la prueba abierta entraron 3.º, 4.º y 5.º, los austríacos Hans Geier, Raúl Rutzler y Arno Erath.)

Slalom especial, damas. Campeona: María Luisa Solari, UC, 53"4 y 1'05"5: 1'58"9; 2.ª, Teresa Solari, U, 1'05"8 y 1'05"2: 2'11", y 3.ª, Mercedes Calvo, UC, 1'12"6 y 1'07"7: 2'20"3. (En la prueba abierta triunfó Cristina Schweitzer, Argentina, 50"8 y 50"4; 1'41"2, y 2.ª, Millie Hewitt, USA, 1'07"9 y 59"7: 2'07"6.)

Slalom infantil, varones, campeón: Felipe Briones.

Slalom infantil, damas, campeona: Elisa Domínguez.

planteles educacionales norteamericanos, se dio el lujo en la primera jornada, de vencer nada menos que al finalista de Wimbledon 1961, Chuck McKinley en sets seguidos. La victoria de Bernard Bartzen sobre el veterano Mario Llamas, dejó el score empatado a uno, pero al día siguiente, Antonio Palafox y Fafael Ozuna derrotaron a McKinley y Dennis Ralston en dobles. En esta oportunidad, por rara coincidencia se encontraron como rivales el mexicano Ozuna y el estadounidense Ralston, quienes, haciendo binomio, se clasificaron campeones de Wimbledon en 1960. Como es natural, los norteamericanos, al entrar en la tercera etapa de este juego eliminatorio, no las llevaban todas consigo. Perdían por 2 a 1, y, a pesar de que se jugaba en terreno propio, en Cleveland, Ohio, se dudaba de un triunfo. Además, existía esa carga que se llama responsabilidad, y puestos en el terreno de tener que vencer a todo trance, el nerviosismo de que siempre ha hecho gala McKinley hacía problemática la tarea. Sin embargo, McKinley logró superar a Llamas, dejando entonces a Bartzen en el último match de la serie, con el score empatado a dos, y enfrentando a un Ozuna lo suficientemente solvente como para inquietar al más pintado. Pero Bartzen, de 33 años, hizo primar su experiencia, y tomó el partido con tranquilidad, contrariamente a "la picazón" que se dejó sentir en el ánimo de los 22 años del mexicano. En tres sets, el norteamericano liquidó el pleito, dando así a USA una victoria general, que le permite seguir avanzando a las finales de la Copa.

UN SOLO lector acertó el máximo de puntos en nuestro concurso de Pronósticos FALABELLA de la última semana. D. Enrique Espinoza C., Guillermo Rivera 866, Valparaíso, dio ganador a O'Higgins por 2 a 1 y empate a 1 entre Magallanes y Coquimbo Unido. Indicó además, que se marcarían 23 goles en la fecha. Con 40 puntos es el vencedor absoluto en el concurso de la duodécima fecha.

USTED NADA PONE, SOLO GANA CON FALABELLA

participando en nuestro concurso de pronósticos 1961. Bases y premios al reverso.

MIGAJAS

Por Don Pampa

DEPORTISTAS uruguayos comentaban lindezas de nuestro país. Lo de siempre: El clima, las frutas, las mujeres, el pescado y los mariscos.

"Ché, pero hay uno que es un problema. Creo que es marisco para presos, porque hay que estar "en cana" para disponer de tiempo y paciencia. La centolla. Lo que hay que desmenuzarle.

"Rica, pero muy complicada."

—•—

"SOMOS el Real Madrid del básquetbol santiaguino", argumentaba un partidario del Deportivo Sirio.

"Se asegura que nuestro equipo es el que tiene más años y más arrugas, porque hay 3 ó 4 jugadores que ya pasan de los 30 años, pero, ¡hay que ver cómo juegan los viejitos!

"Mire, Juan Aguad es el Di Stéfano, por su calva y su juego conductor. Salomón Awad es Puskas; Fajres es Gento, y Luis García, Canario.

"Claro que el nuestro es un Real amateur y muy gratuito".

—•—

SE puso muy serio el Clásico Universitario. Sin un chiste, una risa. Sin una canción alegre.

Ah, si no hubiera sido por las ninfas de las túnicas amarillas, nos habríamos muerto de tedio. Y por las banderitas con paracaídas.

El barómetro de que el Clásico perdió su chispa y lozanía es que la mayoría de los niños se aburrieron en el Estadio. Querían irse sin que los papás vieran el fútbol.

—•—

SIEMPRE se ha sostenido que los indios son hombres de gran resistencia y que entre ellos se podrían encontrar formidables maratonistas; mas parece que esa capacidad física, inmune a la fatiga, sólo les sirve para caminar, pues en las justas atléticas no ha aparecido todavía el campeón que justifique lo primero.

Se habló de unos aztecas que luego no convencieron. En otra ocasión de los indios aymará, del Altiplano.

Lo recuerdo porque, ahora, un morenito pequeño, único representante de Bolivia en el Sudamericano de Lima, logró dos puntos para su país en la maratón, y acaba de venir a Chile para ser tercero en la Maratón Culturana. Alejandro Montaño es de tranco corto e incansable.

—•—

HAY un destino escrito para los arqueros de fútbol, desde luego para aquellos que lograron nombradía: de la valla al micrófono. Varios de los arqueros de trayectoria en nuestro fútbol profesional están ahora en las casetas radiales relatando o comentando los partidos, siempre guareciéndose bajo un techo.

Nombro a cinco de la actualidad: Raimundo Loezar, Augusto Lobos, Guillermo Candia, y los dos más recientes: Sergio Livingstone y Hernán Fernández.

Además se me ha asegurado que Pancho Fernández, de Audax Italiano, ya no quiere reaparecer en el arco, porque le han ofrecido un contrato en una radio.

—¡Qué de extraño tiene eso —me dice Eugenio García, el hombre-lente de "ESTADIO"—, si en la cancha "transmitieron" siempre desde la valla!

—•—

EN el equipo de básquetbol del Ferroviario reinan orden y disciplina y, al respecto, existe un detalle curioso: no hay jugada o avance que se inicie o termine sin que Hernando Castro, hombre influyente entre sus compañeros, toque la pelota.

Se llega hasta el cesto adversario y se dan cuenta de que la pelota no fue jugada por Castro, entonces lo buscan y la devuelven.

—•—

"CLASICO del papelillo" han llamado a este Universitario diurno de 1961, porque hubo abundancia de papel picado. Fue una lluvia perenne en varios actos. Se lanzó en la tribuna, en la galería, en la cancha y desde el aire. Papel picado por todas partes.

El locutor pidió la cooperación general para rendirle homenaje a Chile: "Cada uno tome lo que tenga a mano, córtelo en pedacitos y láncelo al aire".

—•—

SE conoce el humorismo desbordante de Pancho Fernández, el arquero de Audax Italiano, que no tiene límites. Contaba Héctor Rial, de Unión Española, su amigo, que fue a verlo a un entrenamiento y lo encontró haciendo gimnasia sólo con un brazo y una pierna.

—¿Qué te pasa? ¿Estás lesionado?

—Nada. Es que estoy a medio sueldo.

BASES DEL CONCURSO DE PRONOSTICOS FALABELLA

Nuestro concurso año 1961 tendrá variaciones con respecto al del año pasado, tendientes a facilitar el concurso de nuestros lectores, respondiendo así al enorme entusiasmo demostrado en la temporada anterior. Nuestro cupón semanal deberá ahora ser llenado con el resultado de sólo dos partidos de la competencia oficial que elegiremos entre el Ascenso y Honor, de acuerdo con nuestro criterio. Además, el concursante deberá llenar un tercer casillero con el número total de goles que se marcarán en los partidos de la División de Honor en la fecha que corresponda. Cada resultado acertado en cifras exactas valdrá diez puntos. Cinco en caso de señalar el vencedor sin el score exacto. Igual procedimiento regirá para los empates. El concursante que acierte el número exacto de goles recibirá 20 puntos. El máximo puntaje que puede acumularse será, pues, de 40 puntos.

PREMIOS

El ganador de cada semana obtendrá un vale por E° 100, canjeables en mercadería de cualquiera de las tiendas que la firma FALABELLA posee en la capital: sastrería, modas femeninas, niños, menaje. El nombre del vencedor será publicado en la edición de ESTADIO que corresponda y el agraciado recibirá su vale contra entrega del ejemplar del cual recortó el cupón.

Al término de los torneos de Ascenso y de Honor, se sortearán entre los ganadores de cada semana dos premios más. Uno de 300 escudos y otro de 200.

PLAZOS

Los cupones serán publicados en la edición de la semana anterior a la fecha correspondiente. Los participantes tendrán así un plazo de 9 días para su envío, lo que permitirá con holgura la participación de las provincias. El plazo semanal vencerá los días viernes a las doce meridiano de la semana de la misma "fecha" del campeonato, para la cual sirven los pronósticos.

Nota: La revista no responderá por atrasos, pérdidas o cualquier circunstancia que impida la llegada oportuna de los cupones a nuestras oficinas.

En el sobre donde debe ir incluido el cupón o los cupones debe escribirse con letra clara: REVISTA ESTADIO, Concurso Pronósticos FALABELLA, Casilla 3954, Santiago, o Avda. Santa María 0108, Santiago. En esta dirección, que corresponde a la revista ESTADIO, se instalará además un buzón en el primer piso.

¿a dónde desea viajar?

El viajar a todos estos lugares está, ahora, dentro de sus posibilidades inmediatas, gracias a las extraordinarias tarifas que ofrece LAN-CHILE.

El mejor servicio clase turista entre EE. UU., Panamá, Perú, Bolivia, Chile, Argentina y Uruguay.

Consulte a su Agente de Viajes.

LAN-CHILE

Casa de Deportes CHILE

Reinicia su servicio de reembolsos a provincias, ofreciendo sus artículos de fabricación propia: las afamadas pelotas marca "CHILE" y "MUNDIAL", medias extragruesas "CHILE", pantalones, camisetas de gamuza y raso y los acreditados zapatos Extra Chile.

JUEGO 10 CAMISETAS, GAMUZA DELGADA, CUELLO V, sin números:
Niños, $ 7.500; Infantiles, $ 9.000; Juveniles, $ 11.000; Adultos, $ 18.000; Tipo europeo, manga larga, $ 19.000. (Con cuello sport, cada cuello tiene un recargo de $ 500. Por banda o franja, $ 500.)

JUEGO 10 CAMISETAS, GAMUZA GRUESA, CUELLO V, sin números:
Juveniles, $ 18.000; Intermedio, $ 19.000; Adultos, $ 21.000; Manga Larga, $ 24.000. (Con cuello sport, cada uno se recarga en $ 500. Por banda o franja, $ 500.)

PANTALONES COTTON CON CORDON,
Infantiles $ 750 Juveniles $ 800 Adultos $ 880

PANTALONES CINTURON HEBILLA ADULTOS
Piel $ 1.100 Cachemira $ 1.050 Gabardina $ 1.200

TIPO SHORT CON DOBLE ELASTICO,
Piel $ 1.300 Gabardina .... $ 1.500

JUEGO 10 CAMISETAS, RASO, HECHURA DE LA CASA:
Un color, $ 22.000; con rayas o banda, $ 25.000; RASO DE PRIMERA, un color $ 31.000.
Con rayas o banda, $ 35.500

JUEGO 10 NUMEROS, DEL 2 AL 11, EN CUERO SOPORTADO IMPLATEX:
Infantiles, $ 1.100; Juveniles, $ 1.500; Adultos, $ 1.800.

MEDIAS LANA GRUESA, PUNTA Y TALON REFORZADOS:
Un color, $ 1.450; rayas blancas, $ 1.550.

ZAPATOS MARCA "CHILE":
Del 26 al 29, $ 3.100; del 30 al 33, $ 3.500; del 34 al 37, $ 3.800; del 38 al 44, $ 4.500.

ZAPATOS EXTRA "CHILE", CLAVADOS:
Del 34 al 37, $ 5.100; del 38 al 44, $ 5.800.

ZAPATOS EXTRA "CHILE", COSIDOS EN EL ENFRANJE:
Del 34 al 37, $ 5.800; del 38 al 44, $ 6.800.

ZAPATOS EXTRA "CHILE", COSIDOS, CAÑA ALTA, PUNTA DURA:
Del 37 al 44, $ 8.800.

ZAPATOS EXTRA "CHILE", COSIDOS, SUPLENTE REFORZADO, CAÑA ALTA Y PUNTA BLANDA:
Del 37 al 44, $ 9.800.

ESPECIALES, REFUERZO AL COSTADO, DOBLE COSTURA, DOBLE FIBRA:
Del 37 al 44, $ 11.500.

PELOTAS MARCA "CHILE":
12 cascos, N.° 1, $ 3.900; N.° 2, $ 4.490; N.° 3, $ 5.460; N.° 4, $ 7.700. N.° 5, $ 8.680; N.° 6, $ 12.460.

PELOTAS MARCA "CHILE":
18 cascos, finas, reglamentarias, oficiales, N.° 5, $ 11.760; N.° 6, $ 13.050.

PELOTAS MARCA "MUNDIAL":
18 cascos, N.° 3, $ 6.000; N.° 4, $ 10.920; N.° 5, $ 12.500; N.° 6, $ 13.500.

BOLSA PORTAEQUIPOS, COLOR EN LONA CAFE O AZUL:
Chicas, $ 780; mediana, $ 900; grandes, $ 1.050. Con manilla, tamaño grande, $ 1.500.

Casa de Deportes Chile
San Pablo 2235 - Fono 66104.
Sucursal: San Diego 1570 - Fono 55415.

Empresa Editora Zig-Zag, S. A. — Santiago de Chile, 1961.

Defensa de la Unión Española, 1961. De izquierda a derecha: Miguel Reveco, Juan Beltrán, Francisco Nitsche, Franklin Aguilera, José Gilli y Manuel Rodríguez.

FRANCISCO VALDES, delantero de Colo Colo.

estadio

M. R.

LA LIBRETA DE AHORROS DEL

BANCO DEL ESTADO DE CHILE

DA DERECHO A LOS SIGUIENTES BENEFICIOS:

PRESTAMOS CONTROLADOS

para :

a) Utiles de trabajo de industrias menores y caseras
b) Menaje de casa y bicicletas
c) Instalación de consultorios profesionales
d) Gastos escolares

PRESTAMOS HIPOTECARIOS

Para compra de

PROPIEDADES URBANAS Y PREDIOS AGRÍCOLAS

y para

AMPLIACIÓN Y TERMINACIÓN DE VIVIENDAS

LOS DEPÓSITOS DE AHORRO

A la Vista y a Plazo perciben elevados intereses, MÁS una bonificación del 50% de las utilidades anuales del Banco.

5 de febrero de 1949, fecha inolvidable del deporte chileno. Ese día, en el picadero del Regimiento Coraceros, de Viña del Mar, el entonces capitán de Caballería, Alberto Larraguibel, montando a "HUASO", batió el record del mundo de salto alto a caballo. ¡2,47 m.! Por 3 centímetros superaron la marca italiana de 2,44 m.

Desde entonces, "Huaso" —noble bruto, de linajuda estirpe— fue objeto de justa veneración. Había nacido en 1933, hijo de Henry Lee y de Trémula II; había llegado a la Escuela de Caballería, tras pasar sin historia, bajo el nombre de "Faithfull", por las pistas de los hipódromos. Allí, bajo la mano experta de los instructores, se forjó el "caballo record".

Uno de estos días de invierno, en su box de San Isidro, dejó de latir el animoso corazón de "Huaso". Hay duelo en el deporte ecuestre nacional. Melancólicos clarines han acompañado la impresionante ceremonia del funeral de "Huaso", record del mundo, no superado hasta hoy.

Visación de Imp. y Bibl.
30 AGO 1961
Depósito Legal

ESTADIO
REVISTA GRAFICA DE DEPORTES
Director:
ALEJANDRO JARAMILLO N.

Año XX — N.º 953 — PUBLICACION SEMANAL — SANTIAGO DE CHILE
31 de agosto de 1961.

PRECIO DE VENTA EN TODO EL PAIS: Eº 0,20 ($ 200). Subscripciones: Un año, Eº 9,88; seis meses, Eº 4,94. Recargo por vía certificada: Anual, Eº 2,60; semestral, Eº 1,30. Subscripciones en el extranjero: Un año, US$ 8,80. Recargo por vía certificada: América y España, US$ 4,20. Otros países: US$ 42,00. Dirección y Administración: Avda. Santa María 0108, 3er. piso, casilla 3954. Fono 392116. Esta revista la distribuye en todo el país y el extranjero exclusivamente EMPRESA EDITORA ZIG-ZAG, S. A.

A SORBITOS

COSAS del fútbol. Pese a la huelga de Ferrocarriles el equipo más beneficiado esta semana fue Trasandino.

———

QUE remordimiento para Patricio Rodríguez. A todos los rusos que venció ya los deben haber mandado a Siberia.

———

HUBO lluvia de todo tipo en Coquimbo. Y la de goles le tocó a San Felipe.

———

LO peor de todo es que Ñublense le hizo poco honor al sur. Perdió en el barro.

———

HAY muchos que creen que la Copa Ramón Carranza se juega en honor del ex jugador de la Unión.

———

SERA coincidencia, pero el Presidente Janio Quadros renunció la misma tarde que Santos perdió con Nacional.

———

LA delegación más completa al Nacional de Básquetbol fue la de Punta Arenas. Se trajo hasta el clima de la región.

———

PARECE que a Cornejo lo comprendían mejor los jurados amateurs.

———

¿QUE irá a pasar en Brasil el día que vendan a Pelé?

———

DOS cabezazos de Kocsis derrotaron a Peñarol, en Cádiz. De modo que los uruguayos pueden decir como los hípicos: Perdieron por cabeza.

———

EL match Rangers-O'Higgins no se jugó a pesar de que la cancha estaba buena. La que no estaba buena era... la recaudación.

———

SAN Luis está en pleno proceso de recuperación. Pasó el domingo sin perder.

———

LA lluvia le hizo un flaco servicio al fútbol, pero hizo engordar la taquilla del Nacional de Básquetbol Femenino.

———

LAS chicas cuando cometen un foul se deshacen en explicaciones. Cuando convierten un doble se deshacen de júbilo. Cuando ganan se deshacen en llanto. Cuando pierden, también. ¿Cómo harán después para no dejar pedazos de su anatomía en la cancha?

DESDE LA ALTURA

EL GIMNASIO estaba repleto. Había fervor esa noche de inauguración del Campeonato Nacional de Básquetbol Femenino. Se presentaron las delegaciones en la cancha y fueron identificadas las jugadoras por un relator. Se aplaudió con cariño a las chicas venidas de uno a otro extremo de nuestra larga geografía, pero el aplauso adquirió tonalidades de ovación estremecedora cuando se designaron y se recordaron los antecedentes deportivos de algunas estrellas: María Gallardo, Irene Velásquez, Carmen Camazón, Onésima Reyes...

Fue un cálido y espontáneo homenaje popular a las figuras más queridas del básquetbol chileno. Estrellas de otro tiempo, que forjaron triunfos inolvidables; ya no están en el apogeo de sus relevantes aptitudes, pero han prolongado su carrera, impulsadas por una irresistible vocación y por una clara conciencia de que son muy necesarias. Aportan su experiencia a sus equipos. Son las que llaman a sosiego, las que tranquilizan la acción alborotada de sus inexpertas compañeras, en momentos trascendentales de la lucha. Las que paran la pelota y entregan el consejo oportuno en el momento debido.

Hubo emoción en el gimnasio ante la demostración de que el público no olvida a sus estrellas; que sigue midiendo con justa vara sus méritos y reconociendo con hondo sentimiento lo que ellas han significado para el deporte chileno. Esas ovaciones, al conjuro de nombres adentrados en el corazón de la masa, significaron un justo premio para quienes han sabido mantenerse, a despecho de sus dilatadas campañas, por la más pura devoción deportiva; para quienes están aleccionando con su ejemplo y vertiendo las más valiosas enseñanzas objetivas.

Homenaje oportuno y emotivo, que debió ser, además, un estímulo para las jugadoras de la nueva generación; esas palmas ruidosas y prolongadas in crescendo les dijeron que el cariño de las masas es una de las tantas conquistas que se hacen en el deporte y que bien vale la pena atesorar.

CACHUPIN

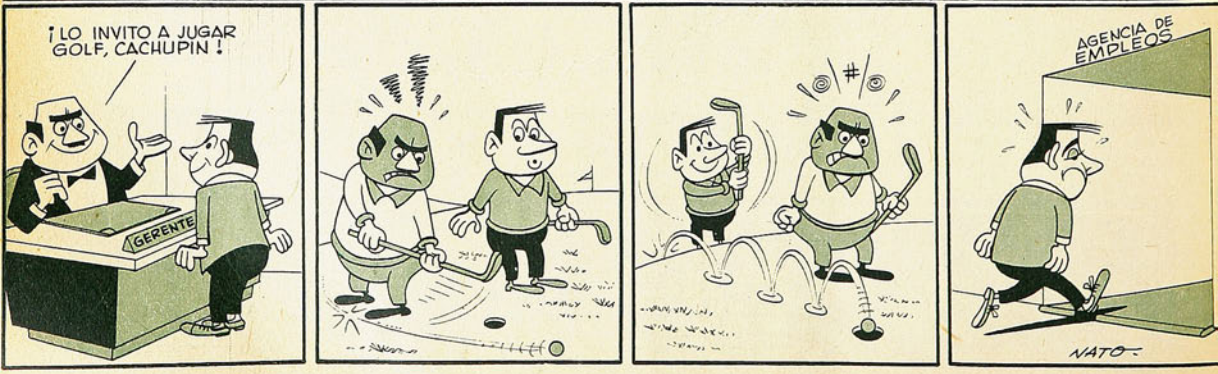

LA del MUNDO 1962

Noticiario · Anecdotario · Estadística

ARICA

HAY asuntos que resultan verdaderamente heroicos en esto de la organización de la Copa del Mundo. El esfuerzo y la entereza con que ha sido encarado el problema por quienes tienen la voluntad de resolverlo, suelen ser hasta conmovedores. Como es el caso de la subsede de Arica. Quienes conocen el norte de nuestro territorio podrán comprender lo que significa el pretender reunir en la apartada capital fronteriza a los cuatro equipos que se eliminarán para llegar hasta las semifinales de Santiago. Alojamientos, locomoción, comunicaciones, estadio. Porque en Arica no había un estadio apropiado, como tampoco había alojamientos ni comunicaciones, ni nada. Pues bien, el Fondo de Adelanto ha tenido que inventarlo todo. Como suena. Se sabe, por ejemplo, que la FIFA es inflexible en aquello de las canchas de pasto, y ha sido éste uno de los problemas más arduos que han debido solucionar los ariqueños. Se sabe que sólo hay verde donde existen ríos, y como éstos sí que no son fáciles de inventar, han debido abocarse a la tarea de construir artificialmente una cancha de pasto. Han comenzado por lavar el terreno, salitroso y yermo, y mejorarlo con toneladas de tierra, que han comenzado a transportar desde la zona del río Aconcagua, considerada como la más apropiada. Más de 4 mil kilos de semilla alemana ya transportó el ingeniero regional Meléndez, por ser esa semilla la única que podrá prender en ese injerto en el agro nortino, tarea en la que tendrá que lucirse Raúl Delbadie, que ya ha ganado aplausos con las canchas del Estadio Nacional, Universidad Técnica y Escuela de Fútbol Juan Pinto Durán.

Cuatrocientos mil dólares es el costo de construcción del estadio, que le dará a Arica el derecho de ser subsede, y que albergará una multitud de 25 mil personas en cada reunión.

Creemos que tales problemas habrían abatido —como ocurrió efectivamente en otras ciudaddes— a otros de menor fortaleza moral que esos bravos deportistas que ya se atreven hoy a esbozar una mueca de satisfacción, al comprobar que tanto esfuerzo comienza ya a cristalizar. El propio estadio ya se levanta. La cancha quedará sembrada en la última semana de este mes, o en la primera de septiembre. Presente está en el recuerdo de todos la visita de los jerarcas del fútbol mundial a la zona norte. Esa vez no vieron sino maquetas y optimismo. Hoy, de volver, verían realidades: un estadio que se puso las botas de siete leguas para estar listo en la época fijada, y una región entera que no bajará los brazos hasta que todo esté pronto.

LA COPA CAMBIA PLANES

Y TRADICIONES y calendarios. No sabemos si en alguna otra oportunidad se habrá producido en Europa, y especialmente en Inglaterra, el hecho de adelantar la iniciación del Campeonato Profesional. Meditabundos deben haber quedado los viejos puritanos cuando se enteraron de que el campeonato no empezaría en la tercera semana de septiembre. Desde 1885 que así sucedía; de manera que el "kick-off" ya formaba parte de la tradición británica, como la salida de Buckingham de los pequeños príncipes todos los viernes del año a las 16 horas, y de S. M. B., un cuarto de hora más tarde. ¿Qué sucede con el imperio, que un país situado al fondo del Pacífico los obliga a adelantar el campeonato?

Y así no más ha sido. Ya lo hemos leído en los cables. Prácticamente, con excepción de España, Portugal e Italia, el fútbol comenzó en toda Europa. Y no sólo el campeonato, sino los entrenamientos para llegar a Chile. Los ingleses, y para seguir con ellos, no quedaron nada de satisfechos con el 1-1 de Lisboa. Desde aquí pensábamos que ese resultado dejaría a Inglaterra con el camino abierto hasta Santiago, suponiendo que el paso de Wembley no sería sino un mero trámite para ellos. Pero sucede que Winterbottom le tiene verdadero pavor a un tercer encuentro con Portugal en cancha neutral, de modo que, contra todo lo que ha sido tradicional en esta materia, ha tomado como ejemplo lo que hace Fernando Riera en Chile (!). Quincenalmente tiene al "english-team" bajo su égida. Y, para comenzar, las cosas no le han ido mal al míster, sino pésimas. Porque en los dos desafíos ya realizados, ha perdido la selección inglesa con Fulham 3 a 0, y contra Tottenham por 3 a 2. Y los comentarios se dirigen ahora contra la Federación, que permitió el traslado de figuras indiscutibles, como Jimmy Greaves e Hitchens, incorporados ambos al "calcio" italiano.

Y SIGUEN LAS ELIMINACIONES

EL pasado 23 se jugó por el quinto grupo un match que dice muy poco para los grandes favoritos de ese grupo: URSS y Turquía, pero que significó ya la lápida para Noruega. Por lo demás, era una de las pocas cosas que podían anticiparse sin temor a yerros. Se sabía que entre los dos primeros estaría el asunto, y la última palabra no se sabrá hasta el 12 de noviembre, y aún esto es prematuro asegurarlo. Llena de sorpresas está esta Copa del 62, y no creemos que ellas hayan terminado. Por de pronto, y a primera vista, se ve que Rusia ha tomado una buena ventaja a los turcos, ya que han acumulado seis puntos contra 2 de Turquía. Pero el haber de esta última se verá aumentado el 29 de octubre, a costa de los noruegos en Estambul y la penúltima palabra se dirá en la confrontación de Rusia y Turquía en el terreno de esta última, cuando se enfrenten por segunda vez. Si los resultados para algo sirven, en este caso nos dicen que la URSS no las lleva todas consigo, si se recuerda que en el match de Moscú, en junio, se resolvió por un flaco 1 a 0 a favor de los soviéticos. De modo, pues, que lo más seguro será esperar el resultado de un tercer encuentro, que, al jugarse en cancha neutral (según los reglamentos de la FIFA, debe jugarse en el terreno del tercer contendiente, es decir, Noruega), puede significarle un mentís a Rodolfo Soto, organizador de las últimas "barras" universitarias.

Turquía siempre ha sido un rival bravo para los occidentales, y en especial para los soviéticos, los cuales, antes de que franquearan la "cortina" con la frecuencia con que lo hacen hoy día, hacían el "clásico" de esas latitudes. Por lo demás, está bien que España todavía le eche la culpa al "bambino", y se quedaran sin ir a un mundial, pero la verdad es que en los tres encuentros que sostuvieron españoles y turcos, la cuenta quedó empatada. De manera que esta vez, tampoco los turcos van a ser la "cabeza" que algunos piensan.

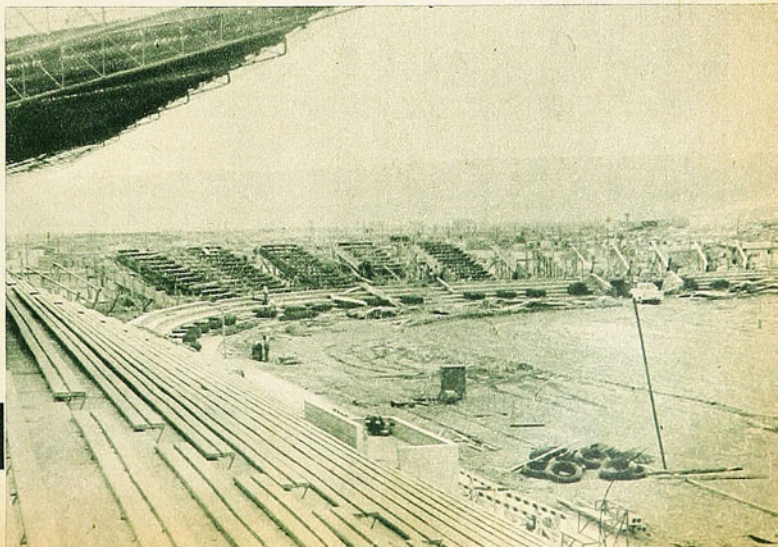

Avanzan aceleradamente los trabajos de construcción del Estadio de ARICA. He aquí un aspecto de las graderías.

REPORTAJES DE AVER

SUERTE...

LA mañana que se reunieron por primera vez los preseleccionados nacionales, en la Escuela de Fútbol Juan Pinto Durán, estuvimos observando detenidamente al plantel. Allí, junto a ilustres "veteranos" de muchas campañas, estaba la nueva pléyade. Quisimos penetrar en las reacciones de Segundo Castro, de Honorino Landa, de Osvaldo Rojas, de Oscar Montalva, de Aldo Droguett. Siempre nos ha parecido interesante este "estudio". ¿Qué pasa por la cabeza de estos muchachos, polluelos recién salidos del cascarón, cuando se encuentran en medio del escenario? Nos impresionó particularmente la expresión de Osvaldo Rojas, el forward de Palestino. Con los ojos muy abiertos, en actitud casi anhelante, no se perdió palabra de Fernando Riera, ni más tarde, a la hora de almuerzo en Las Vertientes, del Dr. Losada. Lo vimos mirar casi con unción las placas grabadas que se entregó a cada seleccionado nacional, en recuerdo de sus partidos jugados desde Chile-Perú en adelante y que se han instituido como norma general para el futuro. A la sobremesa, nos acercamos a Rojas con intención de inquirir sobre su estado de ánimo, de saber algo más de él. Y he ahí que nos recibió preguntándonos él:

—¿Qué le parece, señor? ¿Me encuentra trazas de seleccionado nacional?...

—¿Por qué no? —le contestamos—. Estás en la primera redada; lo demás, será asunto tuyo y...

—..., de la suerte —nos interrumpió—. Yo hasta aquí he tenido mucha; pero sé lo que es no tenerla. Conozco un caso muy de cerca. Vea usted...

En ese momento llamaron a ver la película del partido Chile-Alemania, que se pasaba con carácter pedagógico a los seleccionados. Al entrar a la sala ya obscurecida, alcanzamos a invitar a Osvaldo Rojas a nuestra Redacción, para continuar la charla que se había apenas insinuado y que nos quedó prometiendo algo interesante.

A la hora señalada, estaba el jugador de Palestino en las oficinas de "Estadio". Muy compuestito, impecable de aspecto. Un poco inquieto. Con esa misma luz de entusiasmo en la mirada, que ya habíamos advertido en la reunión de días antes. Nos instalamos ante el escritorio. No alcanzamos a esbozar el comienzo de la encuesta, porque ya Rojas había tomado el hilo perdido en Las Vertientes...

...—Sí, señor. Le estaba diciendo que la suerte es fundamental para todo. Mire usted. Yo soy futbolista por mi hermano Ernesto. Crecí admirándolo y acompañándolo. El era un buen puntero derecho, pero no consiguió jugar más de dos o tres partidos en Primera División, porque el titular de Palestino era... OSVALDO PEREZ. ¿Quién iba a desplazar al "Gallego" entre 1953 y 1955?... Suerte, pues. Mi hermano era un excelente jugador, se lo digo sin sentimentalismo; pero encontró una barrera infranqueable y terminó por comprender que no tenía nada que hacer. ¿Que se pudo ir a otro club, dirá usted? Es claro que sí, pero en esos años, de reserva, perdió su mejor tiempo y su mayor entusiasmo. Ahí se enfrió. Mala suerte. En cambio tiene mi caso, que es el reverso de la medalla. Dígame honradamente, ¿ha visto usted un gallo con más suerte que yo?...

—Depende de cómo miremos las cosas, Rojitas...

—Por donde las mire. Hay cosas que usted no sabe. Por ejemplo, que yo soy el menor de cuatro hermanos (tres hombres y una mujer), que me han cuidado mucho, junto a mi madre. Ellos han sido mis consejeros y mis guías en la vida y en el deporte. ¿No es eso tener suerte?... Llegué a los Juveniles de Palestino hace tres años, justo cuando empezaba esta "nueva ola" del fútbol, de darles opción a los valores nuevos, de hacer selecciones y hasta mandarlas al extranjero. Antes ser "juvenil" de un club de fútbol, no significaba gran cosa. La meta estaba demasiado lejos. No había estímulos de ninguna especie. Con el programa del Campeonato del Mundo y con la venida de don Fernando Riera, todo cambió. Justo cuando yo empezaba. ¿Y eso, no es suerte también?... Mire los "entrenadorcitos" que yo he tenido: don Hernán Carrasco, en la Selección Juvenil; don Alejandro Scopelli y don Hugo Tassara, en Palestino, y ahora, don Fernando Riera. ¿Qué me dice de eso?... Y espérese un poquito, que falta lo principal. ¿Se imagina usted lo que es jugar al lado de don..., no, don no, porque él mismo me lo ha prohibido, quiero decir de Roberto Coll? Desde que mi hermano estaba en Palestino, yo iba a todos los partidos y me faltaban ojos para mirar al "Muñeco". Siempre me hice la ilusión de llegar algún día a jugar como él, y a ser como él. ¿Cree usted que hubo en Chile alguna vez un jugador más grande que Coll?...

Y como Osvaldo no pregunta por preguntar no más, sino para que le contesten, se invierten una vez más los papeles, como a cada instante en esta charla.

—Creo que tienes razón —arriesga el cronista—. Tú estabas muy niño cuando vinieron José Manuel Moreno, Félix Díaz, Federico Monestés, Vigorito, etc. y acaso viste poco a Mur, a Nicolás Moreno, y no alcanzaste a conocer a otros grandes que llegaron de afuera. Pero...

—¡Sí, no cabe discusión! Moreno jugó una temporada estupenda, de acuerdo; otros pasaron también y se fueron... Roberto sigue jugando como siempre, rindiendo y enseñando. ¡Si lo sabré yo! De repente se enoja conmigo y me reta. Me llama "cabeza dura"; me estimula, diciéndome: "No jugás mejor porque no querés" y me indica cómo tengo que hacerlo. ¿Cuántos jugadores que empiezan, pueden decir que han tenido a su lado a un maestro como el mío?...

—Está bien, Osvaldo. No necesitas abundar en más argumentos para convencerme de que, efectivamente, has sido un muchacho de suerte. Dejemos eso. Veamos. ¿Te ves en la Selección Nacional?... ¿Te ves con la camiseta roja entrando a la cancha?...

—Vamos por parte. Ya he sabido de eso y aunque fuera sólo la camiseta "juvenil", significó la mayor emoción de mi vida. Fui "seleccionado" para las eliminatorias Olímpicas con Argentina; jugamos en Santiago y en Buenos Aires y después, fuimos a Lima a jugar dos partidos con la selección peruana, que se preparaba para ir a Roma. No ganamos ningún match, es cierto, pero como experiencia, resultó inolvidable. La camiseta roja es, pues, amiga mía. Y casi estoy por decirlo que ha sido mucho más..., que ha sido "mi primer amor", y usted sabe, un viejo amor, ni se olvida ni se deja... Pero, más importante de lo que yo piense, es lo que piensan ustedes. ¿Cómo me ve usted en la Selección?...

—Espérame a verte, efectivamente. Personalmente, me parece que puedes ser. ¿Por qué no? Recuerda lo de Napoleón; en la mochila, cada uno de sus soldados llevaba el bastón de mariscal. Tú mismo lo has dicho. Hoy día, en el maletín de cada juvenil, está la casaca internacional.

Y ALGO MAS

OSVALDO ROJAS AYUDA A LOS IMPONDERABLES CON APTITUDES FUTBOLISTICAS Y CUALIDADES HUMANAS DE ALTO VALOR.

Pero habrá que trabajar mucho, porque los candidatos abundan y son tan buenos como tú...

No, señor. Son todos mucho mejores que yo. Si eso lo sé perfectamente. Y no crea que voy a desmoralizarme si esta vez me quedo afuera. Al contrario. Para el próximo Mundial, que creo es en Londres, voy a estar en la flor de mi carrera. Imagínese, con 24 años. Ahora sé que me falta mucho, que no puedo competir con los otros seleccionados en una cantidad de cosas. Ni siquiera yo mismo sé en qué puesto debo jugar. Llegué a Palestino como insider izquierdo. Don Alejandro Scopelli me hizo jugar de puntero derecho y a mí lo que más me gusta es el "8". ¿Pero no es cierto que para ser un "8" nacional tendría que tener más años, más peso, más tranquilidad, más..., de todo? Yo soy un poquito desorganizado todavía, porque corro mucho. Los veinte años que me piden rienda. ¿Es natural, no es cierto? ¿Cree usted que me iré disciplinando?...

—Por cierto, hombre; no te inquietes...

—Es que yo soy así, un poco nervioso, algo atolondrado. Juego como soy, impaciente, quiero abarcar muchas cosas y me irrito si no lo consigo. En estos mismos momentos, entre muchas satisfacciones, tengo algunos problemas. Por ejemplo, siempre quise estudiar Medicina y..., jugar al fútbol. Me absorbió el fútbol y corté mis estudios en quinto año de Humanidades rendido. Mi esperanza es volver al colegio, aunque ya no sea al Liceo Barros Borgoño, donde hice todas las humanidades, sino a un vespertino. Medicina no podré seguir ya, pero quisiera prepararme de todas maneras para ser algo más que futbolista. Eso me inquieta, me impacienta. Lo mismo que en la cancha. Yo quisiera ser un insider de media cancha; mis inquietudes se aplacan viendo jugar allí a Coll y recapacitando hasta concluir en que todavía no estoy preparado para ese puesto. Me entusiasma hasta perder el sueño la idea de ser seleccionado para el Mundial, pero me llama a terreno la conciencia que tengo de que hay jugadores tan buenos; mire los "leones" con que tendría que competir: Moreno, Betta y alguno otro que se me escape, como puntero derecho. Torito —nada menos—, Fouilloux y acaso el mismo "Muñeco", si se nacionalizara, como insider. Juan Soto, Tobar, Cabrera, Campos, Honorino Landa, como centrodelantero; Leonel Sánchez o Jaime Ramírez como "10"... Porque ese puesto también me calza, creo yo. El año pasado jugué de interior izquierdo adelantado contra O'Higgins; ganamos por 3 a 0 y los tres goles los hice yo... Es claro que para hacer una campaña entera y mucho más para ser internacional allí necesitaría crecer más, y pesar más. Yo, yendo al choque, soy hombre muerto, y en el área hay que chocar, ¿no es cierto?... Ahora le estoy haciendo competencia al "Peta" Fernández: he subido a ¡60 kilos!... ¿Pero no le parece a usted que también podría ser un interior realizador, en un poco tiempo más?

—Por cierto, hombre; tanto más ahora que el fútbol ya no es cuestión de puestos, sino de funciones. Tú tienes velocidad, astucia, llevas bien la pelota, tiras al arco...

—Sí. ¿Pero no le parece que necesito un poco más de cada una de esas cosas? Esa es mi ambición. Tener más de todo, más chute, más velocidad, más dominio de la pierna izquierda, que si no es muda es medio "tartamuda", y, sobre todo, más juego de cabeza. Y fíjese usted lo que son las cosas. Cabeceando mal —siendo flojo en eso, sobre todo—, estoy haciendo goles de cabeza... ¿Raro, no?... Suerte también...

—No vuelvas a eso, Rojitas, que te subestimas. A la suerte hay que ayudarla...

—No crea que es falsa modestia, sinceramente me considero así. Yo quisiera ser un insider como Roberto Coll, o como Sívori, o como Jorge Toro. Tengo capacidad pulmonar, aunque "la caja" sea estrecha. Si no me golpean, puedo correr todo un partido y me quedan energías para más. Si me dan fierro, me agoto, como el otro día, contra Rangers. Y me molesto. El abuso y la injusticia son dos cosas que me sacan de quicio. Por eso es que puedo parecer un jugador irregular. Necesito dominar esas reacciones también. Creo que contra Colo Colo, por ejemplo, jugué un buen partido; pero después, contra Ferrobádminton, hice el peor del año. ¿Por qué? Porque para jugar contra la defensa aurinegra se necesita más dureza que para entrar en la alba, que es muy limpia, muy noble. En todo eso mejoraré, no le quepa duda. Si alcanzo a estar a punto para el Mundial, seré el hombre más feliz de la tierra. Si no, morderé mis impaciencias y seguiré adelante. El que me hayan llamado ya es un estímulo para mí. Si no quedo, querrá decir que ha sido porque soy muy imperfecto todavía y trataré de perfeccionarme. ¿No cree usted que es eso lo que corresponde?...

No alcancé a contestarle al inquieto y joven jugador de Palestino, porque en esos instantes lo llamaron del estudio fotográfico para tomarle algunas poses. Le habíamos pedido que viniera con su equipo, pero lo tenía escondido debajo del abrigo, temeroso de haberse equivocado, de haber entendido mal.

—¿Y para qué me van a tomar una foto con equipo? —preguntó con los ojos tremendos de grandes.

—Para una portada, Rojitas...

—¿Para una portada?... ¡No digo yo que soy un hombre de suerte!...

Nos quedamos pensando en la respuesta que le habríamos dado a su última pregunta. Es ésta. Sí, joven Osvaldo Rojas. Nos parece que eso es lo que corresponde: trabajar para perfeccionarse, porque usted tiene valiosas aptitudes futbolísticas, morales y humanas, que pueden llevarlo lejos. Ojalá llegue adonde parece destinado. Y ojalá que nunca deje de pensar como piensa ni ser como es.

Esta fue la delantera de la Selección Juvenil chilena que jugó con Argentina las eliminatorias de la Olimpíada de Roma. Forman de izquierda a derecha, Sepúlveda, OSVALDO ROJAS, Fuentes, Miranda y Gatica. El trío central completo juega ahora en Primera División.

PONGA *ZUING!* EN SUS DEPORTES

COCA-COLA refresca mejor!

TOME Coca-Cola BIEN HELADA

Calidad en **3** tamaños

EMBOTELLADORES AUTORIZADOS: EMBOTELLADORA ANDINA S. A. CHILENA

GIRANDO EL GLOBO

POR BORAX

GREAVES e Hitchens son dos titulares de la selección inglesa que fueron trasplantados al fútbol italiano a comienzos de este año. Greaves después de jugar un par de partidos por su nuevo club retornó a Londres con su esposa. ¿Volverá?, se preguntaron en Italia. Había razones para suponer que el inglés a lo mejor se quedaba en la niebla londinense. Se produjo el suspenso que duró semanas. Pero, pudo más el dinero, las millonarias liras que consolidaban un futuro "a lo rey". Las razones sentimentales hubieron de dejar pasó a la razón práctica. Volvió Greaves y en los primeros encuentros previos al torneo italiano, que como en Hungría, Francia, Inglaterra y otros países se adelantó casi en cuatro semanas para dejar tiempo para preparar mejor el equipo que vendrá al Mundial en Chile, el insider británico jugó espléndidamente y señaló goles de antología. Los hinchas del Milán están felices con el escurridizo y genial goleador inglés y con su línea delantera que cuenta en esta temporada con Conti, Rivera, Altafini (Mazzola), Greaves y Danna. También en el Internazionale hay caras alegres. Su centro forward Hitchens ha hecho goles en cada una de sus presentaciones y ya anda en auto propio por las vías de Milán. A pie no puede andar porque en cuanto lo reconocen lo levantan en andas. Está hecho un ídolo. Una situación que no alcanzaron en tan corto plazo ni el galés John Charles ni siquiera Sívori. Internazionale forma este año con la siguiente delantera: Bicicli, Gratton, Hitchens, Suárez (de España) y Corso. El otro grande del fútbol italiano y que se da como posible ganador de la competencia es Juventus, campeón del año pasado que alínea con Mora, Nicolé, Charles, Sívori y Stacchini. A estos equipos les ha salido otro postulante, el Roma, que puede muy bien acaparar el título si nos fijamos en la calidad de sus forwards: Orlando, Angelillo, Manfredini, Loiácono y Selmenssen.

En busca de nuevos valores que fortalezcan sus equipos y que acrecienten las posibilidades de brindar "fútbol-espectáculo" los clubes italianos han invertido al comienzo de esta temporada cinco mil 200 millones de nuestros pesos. 26 fueron las transferencias que hicieron esta fabulosa suma pagada a clubes de Dinamarca, Inglaterra, Alemania, Brasil, Yugoslavia, Suecia, España, Portugal, Holanda, Suiza, Turquía y Hungría. Lo insólito lo constituye el hecho de que por primera vez en esta temporada ningún club peninsular compró el pase de algún jugador argentino que viniera del exterior.

NUEVO RECORD DEL PENTATLON

La campeona olímpica soviética Irina Press de los 80 vallas y actual recordwoman de la distancia con 10"6 hasta no homologarse el registro mejor que tiene la alemana Gisela Birkermeyer con 10"5, acaba de establecer un nuevo record mundial para el pentatlón al conseguir acumular 5.020 puntos con lo que bate por 48 puntos su anterior marca que poseía como primado de 4.972 puntos.

IMPRESIONES DE ARQUERO

Castilho, arquero de Fluminense y de la selección brasileña, dice ser un guardavallas de suerte, sin complejos pero supersticioso. Detesta la palabra "frango" (gol tragado). En su opinión todos los partidos de fútbol deben jugarse con pelota blanca. Encuentra inútil el uso de las rodilleras. Considera que los más difíciles tiros para un portero son los "rastreros". Aconseja el uso del balón en los entrenamientos en forma constante. Uso que nunca debe dejarse de mano, llueve a truene, en cancha o en gimnasio.

COPA INTERCONTINENTAL DE CLUBES

El 4 de septiembre en Lisboa se jugará el primer partido de los dos que deben sostener Benfica de Portugal y Peñarol de Montevideo en la lucha por hacerse del trofeo que habrá de sindicar al campeón de clubes del mundo. El encuentro de revancha se efectuará en Montevideo el 17 del mismo mes. Los uruguayos que por segunda vez pretenden la conquista, declararon antes de salir de España, donde alternarán previamente en un cuadrangular internacional, "Copa Carranza", que esta vez volverán con la Copa. Iremos —han dicho— mejor preparados que el año pasado cuando nos tocó jugar con el Real Madrid. Llegaremos con mayor anticipación a Europa para ambientarnos mejor y los partidos que jugaremos en la "Copa Carranza" nos dejarán a punto. Además el Benfica, en Lisboa no será como el Real en Madrid. El team portugués no tiene a un Gento, ni a Di Stefano ni a un Del Sol y sólo su centro forward Aguas está en condiciones de contarse entre los jugadores de excepción. Además esperamos contar con la asistencia de Kubala cuando estemos en España para que él nos ilustre sobre algunos aspectos del team portugués que conoce mejor que nadie por haber sido precisamente jugando con Barcelona que el Benfica logró en la final la Copa Europa".

En los confines de Paraguay, que linda con el Brasil a la vera del inmenso y misterioso Mato Grosso, hay un territorio poblado por los famosos indios guaraníes que muestran un interés muy especial por los deportes. Una curiosa inquietud en una tribu de hombres que muestran caras profusamente tatuadas encuadradas en largas melenas sujetas con cintas de cuero y que usan vestimentas de piel de animales salvajes. El grabado es elocuente y muestran a uno de los muchos equipos de fútbol que participan en diarias competencias y que sirven para mostrar una vez más al mundo la pasión que existe por este juego universal.

LA MENDOCINA

Trajes de medida y Confección fina.
(BOLSILLO CONTRA ROBO; M. R.)
SAN DIEGO N.º 283 FONO 66665

CREDITOS

HERMOSA PELEA ENTRE DOS FIGURAS IGUALMENTE PROMISORIAS. (Comenta Jumar.)

DOS VALORES

PARA muchos, esta confrontación de Godfrey Stevens y Domingo Rubio podía ser prematura. Cuando aparecen dos figuras de tan buen futuro —más aún en un medio alicaído, como el nuestro—, lo natural es que se las conduzca con cautela, paso a paso, midiendo bien sus riesgos y posibilidades. Uno tiene veintitrés años, y el otro, dieciocho. Razón sobrada para justificar esa cautela, como asimismo las esperanzas que han despertado sus puños al saberse, además, el fervor con que ambos han abrazado una profesión de suyo dura, y que exige renuncias y sacrificios superiores a los de otros deportes.

Sin embargo, después de haber visto a estos muchachos en el Caupolicán —la pelea resultó tan llamativa como se aguardaba—, no creemos que se les haya causado un daño, ni que el choque haya resultado prematuro. Por el contrario. El viernes quedó en claro que Stevens es bastante más de lo que se pensaba, y que Rubio exhibe algunos vacíos muy propios de su incipiencia.

TIEMPO que el pugilismo chileno no ofrecía un encuentro de perfiles tan gratos y sugerentes. Hubo rounds seguidos en silencio, otros, coreados a todo pulmón, pero, a lo largo de las diez vueltas, siempre el mismo epílogo: aplausos. Ese aplauso cerrado, agradable y cariñoso, que brota espontáneo cuando se asiste a una visión limpia y hermosa, como la ofrecida por este par de promesas que, teniendo mucho por aprender y recorrer, ya son realidades sonrientes. Esos tres rounds iniciales, por ejemplo, quedaron en la retina como acabada demostración de técnica, de laboratorio, de recursos naturales y adquiridos. Tres rounds en que el árbitro no intervino, porque ellos solos se separaban, y ellos solos evitaban el menor roce agrio o cualquier asomo de incorrección. Boxeo puro, sincronizado y exacto, que permitió ver a Rubio metiendo su izquierda larga como latizago, esquivando con elegancia y mostrando esa facilidad admirable para moverse y sacar las manos que ha despertado tantas ilusiones. Tres rounds en que Stevens también hi-

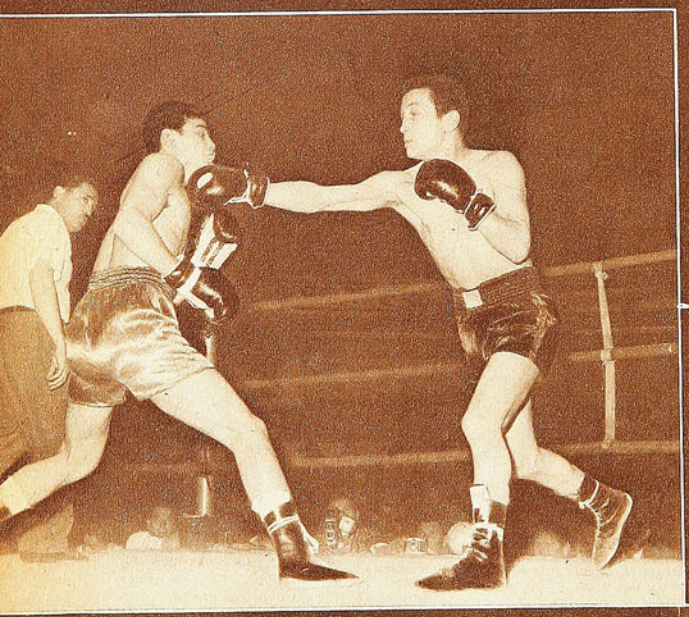

Izquierda. Con un movimiento de cintura Rubio evita un recto derecho de muy correcta ejecución. Bien plantados los dos jóvenes valores del boxeo nacional, brindaron una grata faena.

Derecha. Godfrey Stevens y Domingo Rubio, las figuras más atractivas del boxeo profesional chileno del momento. Llenaron el Caupolicán en la primera oportunidad en que se encontraron.

POR EL MOMENTO, GODFREY STEVENS EXHIBE MAYOR MADUREZ QUE DOMINGO RUBIO

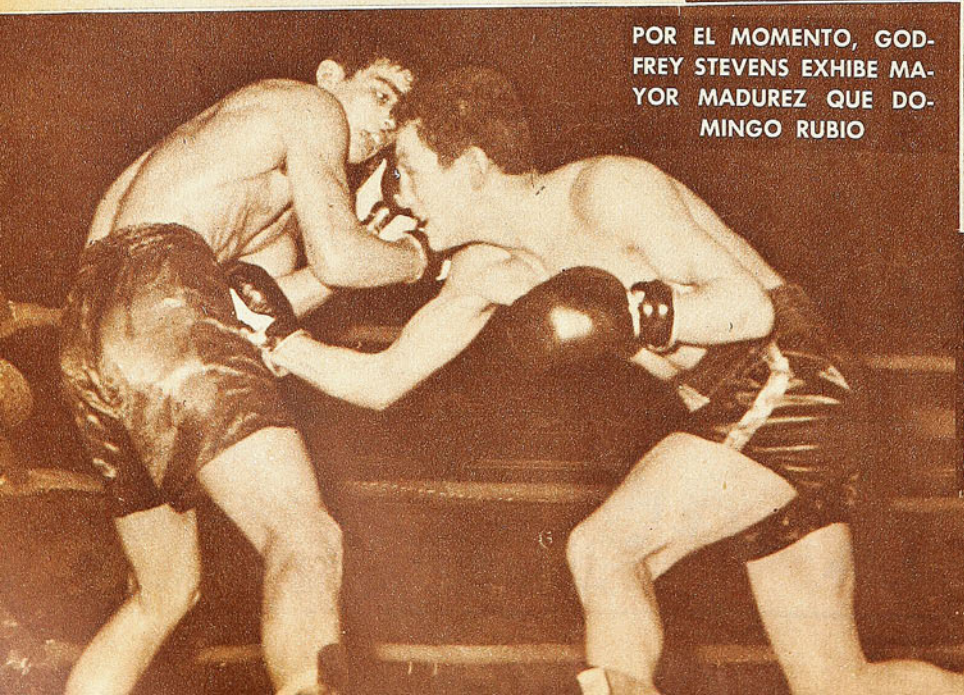

En media distancia, Godfrey Stevens estableció superioridad evidente. Buscó con aplicación la línea baja de Rubio y lo hizo pasar difíciles momentos al castigar allí. El grabado muestra la derecha de Stevens colocada sobre la "línea del cinturón" de su adversario.

En los primeros rounds, Domingo Rubio dio espectáculo con su apostura y la corrección de sus golpes. En el grabado, coloca una izquierda en ángulo, por dentro y esgrime su derecha. Más adelante Stevens impuso su juego.

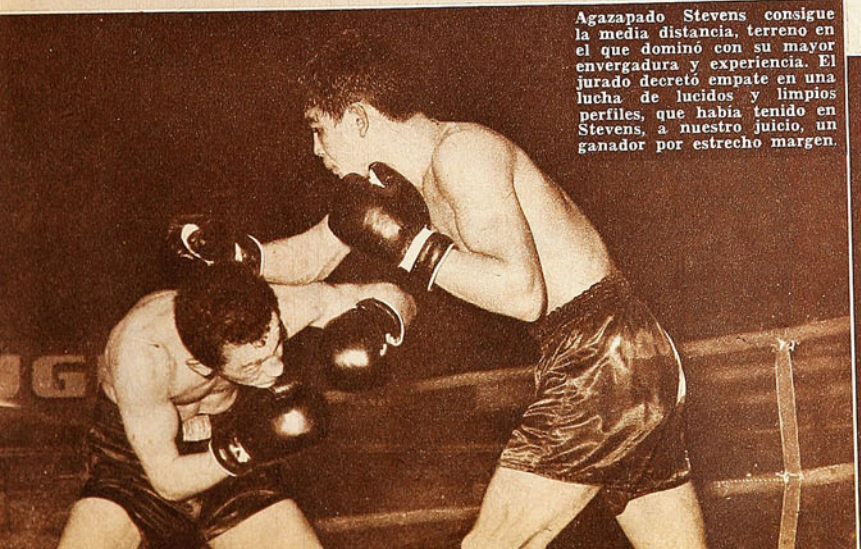

Agazapado Stevens consigue la media distancia, terreno en el que dominó con su mayor envergadura y experiencia. El jurado decretó empate en una lucha de lucidos y limpios perfiles, que había tenido en Stevens, a nuestro juicio, un ganador por estrecho margen.

zo lo suyo, sin descomponerse en los momentos felices del adversario, pero sin insinuar siquiera las proyecciones de su trabajo posterior.

FUE en el cuarto asalto cuando Stevens provocó un vuelco que, junto con abrir el cauce de sus posibilidades, dejó al descubierto el vacío que señalábamos al comienzo en torno a su adversario. Al buscar la pelea corta, al insistir en el infighting, al mandar en el cuerpo a cuerpo, Stevens mostró una calidad poco común en nuestros pugilistas, y advirtió a Rubio que tendrá que cuidarse en ese terreno. Hasta ahora, ha-

(Continúa en la pág. 28)

SORPRENDIÓ CORNEJO

HASTA ahora, la incursión de Alfredo Cornejo en el profesionalismo nos había merecido las reservas propias de quien busca nuevos rumbos a los 28 años y con muy poco que aprender sobre el ring. Más aún si los dos primeros rivales poco o nada aportaron para establecer un elemento de juicio medianamente amplio y mucho menos para el lucimiento del debutante.

Andrés Osorio, campeón de los welters, vino a dar esa pauta.

PARA ser francos, no esperábamos que Cornejo pudiera brindar diez asaltos tan intensos como los del último viernes ni tampoco que pudiera acredi-

Bien estuvo Osorio en la primera parte del combate, en la cual se vio atosigador y agresivo. Pero después el rival le tomó el pulso y se vio superado. Una izquierda de Osorio ha llegado neta al rostro de Cornejo, que contragolpea con su derecha al cuerpo. Fue un combate espectacular.

tar la ventaja que los jueces no quisieron reconocerle. Porque partimos de la base que ganó el combate y que el empate decretado por las tarjetas nada tuvo que ver con esos diez rounds de comienzo incierto y epílogo apasionante.

Hablamos de comienzo incierto, porque hasta el término del sexto round el panorama ofrecía un equilibrio evidente en golpes, puntos y acciones. Osorio buscó desde un comienzo el castigo a la línea baja y desde un comienzo también asumió la ofensiva. Pero una ofensiva llena de imprecisiones, a ratos atolondrada, sin contundencia. Una ofensiva que abrió las puertas para que Cornejo mostrara lo que mejor sabe y aplica: el esquive y el contragolpe. Y así se planteó el pleito.

CON todo, Osorio llegó repetidamente al cuerpo de su adversario y se condujo en todo momento con una fogosidad digna de encomio, traducida en el aliento de un público que supo prodigarle su simpatía. En tal sentido, no hay duda de que Cornejo siempre va a tener un escollo popular en "su manera de pelear". Quien cosechó tantos laureles como amateur, suele ser un pugilista demasiado calculador, frío, poco vistoso. Hace lo que le conviene ; se ajusta cabalmente a los cánones del arte de la defensa propia. El sube al ring a que no le

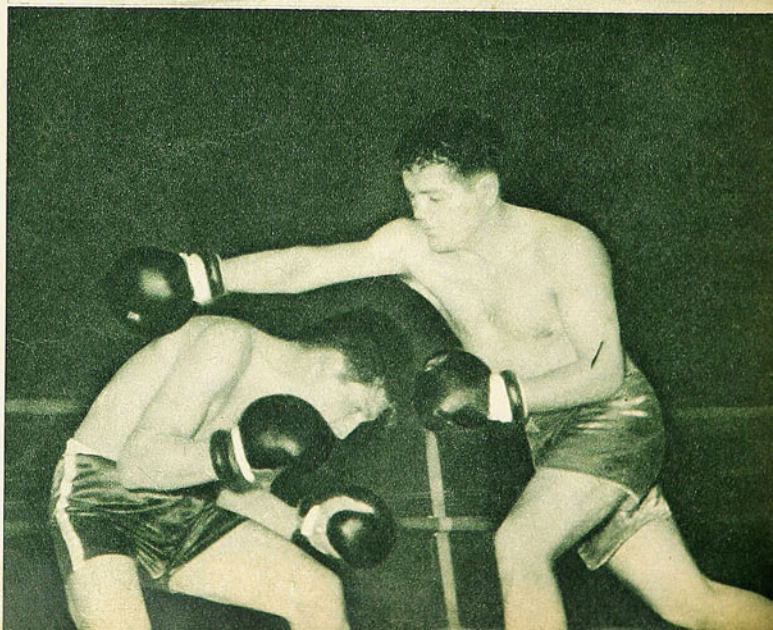

Lanza Osorio su derecha, pero Cornejo se agazapa y esquiva oportunamente. Hasta el sexto round iban muy parejos, pero de ahí para adelante sacó ventajas Cornejo.

EL EX CAMPEON PANAMERICANO DE AMATEURS REALIZO UNA ASTUTA FAENA FRENTE A ANDRES OSORIO. TRAS DIEZ ASALTOS EMOTIVOS, TENIA VENTAJAS QUE EL JURADO NO REGISTRO EN LAS TARJETAS. (Escribe Jumar.)

Coloca Osorio una derecha al cuerpo y Cornejo replica con una izquierda al mentón. El nortino —alentado por el público— buscó mucho el castigo a la línea baja, pero Cornejo se defendió bien.

EMPATE: El árbitro Sierra alza los brazos de Osorio y Cornejo, obedeciendo el veredicto del jurado. Hubo aplausos para ambos por la intensidad del combate, pero Cornejo mereció el triunfo.

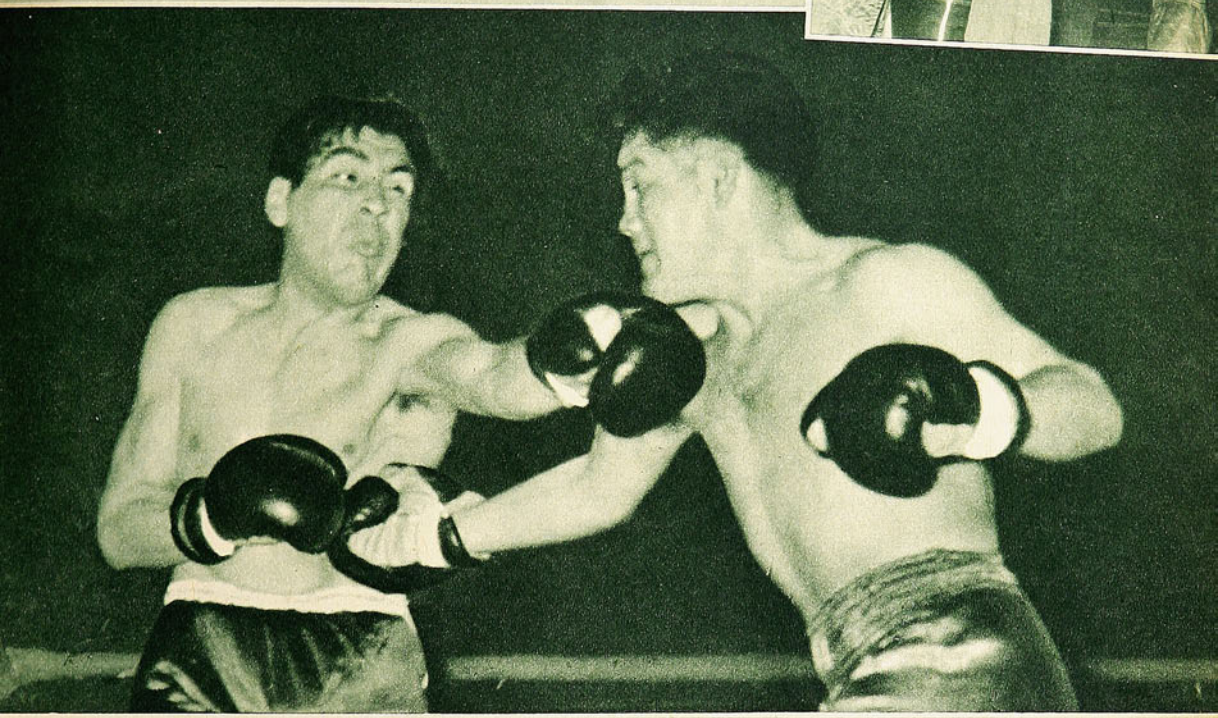

peguen... No expone, no arriesga, no va al bulto, pero explota al máximo cualquier entrevero favorable, saca partido de sus virtudes y soslaya las dificultades con sagacidad y cancha. Siempre fue así y ahora que entró al campo rentado no podrá cambiar, porque todas esas mañas y argucias le van a servir considerablemente cuando tenga que enfrentar a hombres como Osorio, que en esto de los diez rounds le llevan un rato largo.

Una duda tuvimos, eso sí, cuando le vimos llegar al rincón al término de la sexta vuelta. Mientras Osorio permanecía de pie, Cornejo recibía atención con su cuerpo extendido sobre las cuerdas. A esa altura, lo repetimos, Osorio se había visto mejor en el cuarto y sexto round, sacando también leve ventaja en el primero. El resto, para su rival, que por venir recién de las filas amateurs no parecía el más indicado para llegar con mayores posibilidades a los diez asaltos.

PERO lo cierto es que de ahí para adelante fue cuando Cornejo impuso su astucia y su boxeo, sacando ventajas crecientes a través de cuatro vueltas duras y emotivas. Porque Osorio persistió en su actitud y mantuvo la ofensiva, pero cada vez sus golpes surtieron un efecto menor y cada vez

UNA LUCHA PAREJA HASTA EL SEXTO ROUND, SE INCLINO VISIBLEMENTE EN FAVOR DE CORNEJO MAS ADELANTE. APLAUSOS PARA LOS DOS RIVALES

dio menos en el blanco con sus brazos voluntariosos, pero cansados. Y en esto conviene hacer una aclaración, porque el concepto de asumir la iniciativa se está desvirtuando. UNA COSA ES IR PARA ADELANTE PEGANDO Y OTRA MUY DISTINTA EL AVANZAR RECIBIENDO. Que fue lo ocurrido en esta oportunidad ante un Cornejo que supo dosificar sus energías con admirable tacto y que encontró justamente en esa acometividad de Osorio la oportunidad indicada para recibirlo siempre con una seguidilla de golpes muy precisos —desde el ring side esto se advierte con una claridad que escapa a la distancia—, hasta descomponerlo en los dos últimos rounds.

La izquierda de Cornejo especialmente funcionó muy bien en esas vueltas, llegando siempre al rostro del nortino, cuya bravura y entereza resultaron valiosísimas en el colorido alcanzado por el combate. Hubo rounds en que ambos se golpearon sin flaquezas, pero con la salvedad ya expuesta de que fue Cornejo el que pegó más y mejor, al punto que en el noveno y décimo, Osorio sintió las manos y pasó por momentos comprometedores.

Hermoso combate para el espectador que gusta del cambio de golpes a pie firme y la acción sostenida hasta el último tañido. Hermoso y vibrante, con ese round final en que uno y otro desoyeron la campana para seguir castigándose junto a las cuerdas por lo menos diez segundos con el griterío presumible. De ahí la ovación de despedida, y que en ese instante no supo de distingos, ya que ambos lo merecían por el espectáculo brindado. Pero si en ello los merecimientos justificaban una recompensa equitativa, no puede decirse lo mismo del veredicto, ya que el empate perjudicó notoriamente a quien superó cuanto de él se esperaba, insinuando que a pesar de la tardanza con que ha entrado al profesionalismo, está en situación de gozar de algunos halagos.

EL MATERIAL FOTOGRAFICO Y ESCRITO CONTENIDO EN ESTA EDICION ES PROPIEDAD EXCLUSIVA DE "ESTADIO", Y SOLO PODRA SER REPUBLICADO INDICANDO SU PROCEDENCIA.

A RAFAGAS, GRANDE

NO HA CONCRETADO LA "U" EN LA PRIMERA RUEDA TODO LO QUE HA INSINUADO EN SU EXTRAORDINARIA CAMPAÑA SIN DERROTAS. (Escribe ALBUDI.)

AUN cuando no ha terminado completamente la 13.ª fecha, última de la primera rueda, tenemos un ganador: Universidad de Chile, al que sólo puede dar alcance Colo Colo, de triunfar en su último cotejo contra Santiago Morning. Luce la "U" el siguiente "palmarés": 6 victorias (San Luis de Quillota, O'Higgins, Wanderers, Rangers, Green Cross y Audax Italiano), y 7 empates (Palestino, Santiago Morning, Colo Colo, Ferrobádminton, Everton, U. Católica, Unión Española). 27 goles a favor y 14 en contra, siendo sus delanteros más activos Carlos Campos, con 9 goles; Leonel Sánchez, con 5, y Adolfo Godoy y Jaime Ramírez, con 4 cada uno. Promedio de dos goles a favor por encuentro y sólo uno en contra. Se trata pues de una campaña que sin ser excepcional, el agregado de no hacer conocido derrota alguna le da caracteres de sobresaliente en nuestro medio, en donde las equivalencias existentes entre nuestros equipos hace muy difícil un galardón parecido.

Y ello se debe en primerísima parte a un hecho indiscutible. El que posea la "U" la más solvente de las líneas traseras dentro del fútbol chileno. En la que todos ellos, con la sola excepción de su zaguero central Donoso, forman parte de la selección nacional, que también, y a no dudarlo, tiene allí lo mejor de su estructura. Esto, la confianza que significa el tener las espaldas bien resguardadas, le ha dado al equipo entero esa solidez que lo mantiene en tan elevado primer plano. Porque, y por contundente que resulte a veces su ataque, no conforma una línea de tantos quilates como la de Astorga, Eyzaguirre, Donoso,

Navarro y Contreras, como "cuarto hombre". Lo prueba el hecho de que habiendo sido ésta mantenida a lo largo de todo el torneo, no ha ocurrido lo mismo adelante, en que continuas alineaciones no han dado aún con una formación ideal. Y, porque adelantando conceptos, no podrá tenerla jamás la "U" con los hombres de que dispone. Veamos.

De sus nominales punteros, llámense ellos Leonel Sánchez, Ibarra, Musso o Clavijo, apenas si este último podría catalogarse como un puntero clásico, ese que juega muy cerca de la línea y cuya misión de ataque resulte evidente. Mas poseyendo Clavijo las condiciones, la habilidad y el temperamento de un wing clásico, no tiene ni la experiencia ni la envergadura que el puesto requiere. Los otros, ya lo sabemos, apenas si acusan su presencia por los números que lucen sus casaquillas, ya que sus misiones distan mucho de encuadrarse en líneas

Una de las más frecuentes alineaciones que presentó la "U" a lo largo de la primera rueda, con Ernesto Alvarez y Carlos Campos en función de "arietes", y Musso, Ramírez y Leonel Sánchez más bien de organizadores.
Si bien esta disposición ha llevado a Universidad de Chile hasta conquistar el envidiable sitial que hoy luce, le ha restado posibilidades de lucimiento. Demasiada prudencia, en una alineación que luce contundencia demoledora.

El peso de la significativa campaña de la "U" reside en la indiscutible fortaleza de su sector defensivo. Contreras, Sepúlveda, Donoso (el único no seleccionado "A"), Eyzaguirre, Navarro y Astorga.

puramente ortodoxas. Ello le quita a Universidad de Chile esa unidad que muestra tan claramente en su defensa, en donde todos sus integrantes, sin excepción ninguna, "manejan" el puesto con la soltura propia de los predestinados.

En el trío central, en cambio, muestra el puntero de la competencia su mayor solvencia ofensiva, con dos jugadores recios, duros y contundentes, como Godoy y Campos, o ambos en función de "puntas de lanza", y con un Ernesto Alvarez, que sin repetir anteriores campañas apuntó en las últimas fechas una reacción muy prometedora para la segunda parte del torneo. Y para la labor organizadora, un Jaime Ramírez en plena potencia de sus variadas cualidades en la tarea de iniciar, conjuntamente con "chepo" Sepúlveda, los avances desde el medio campo.

Tal es en esqueleto el esquema de juego del "ballet azul".

¿Qué le falta a la "U" para ser todo lo grande que insinúa? Porque la verdad es que siempre deja el cuadro universitario la impresión de poder hacer algo más que lo realizado. Tiene demasiados altibajos dentro de un mismo encuentro para que pase a la historia de los grandes equipos nacionales. Pasará sin duda su defensa. Se mantendrán en el recuerdo muchísimos de los apellidos que conforman el once titular, pero creemos que el equipo entero resulta como frenado en cada presentación. Partidos que prometieron mucho, se fueron diluyendo. Scorers que amenazaron ser aplastantes, vieron reducidos los números hasta mínimas expresiones. Contra Unión Española, en la última fecha, un dos a cero inicial que hacía vislumbrar una contundencia tremenda en la pizarra, finalizó en un 4 a 4 que le dio al encuentro matices de emoción que en su primera media hora no se presumían. También le había señalado 2 goles a Green Cross en pocos minutos, en ese encuentro en que los de la Cruz Verde se quedaron sin Musimessi, y si bien la "U" no pasó sobresaltos, fue una muy poco grata demostración de poderío la que quedó ante un adversario, esa tarde, tan disminuido. ¿Y en la 7.ª, cuando enfrentó a Colo Colo? Una primera parte brillante, de esas que quedan para recordaciones, con un inteligentísimo gol de Leonel Sánchez, para dejarse zarandear más tarde por un Colo Colo que, ante las expulsiones de L. H. Alvarez y Donoso, empezó a ejercer tal dominio, que el 1 a 1 final pareció demasiado mezquino para la presión alba. Y como ejemplos como éste podrían multiplicarse, sería del caso averiguar las razones por las cuales Universidad de Chile, colocada en ventaja por superioridad de juego, se deja estar, retrocede sus líneas, cuida el marcador con avara sistematización.

Los grandes equipos lo son precisamente porque en los matches de fáciles desarrollos, al no encontrar al frente una más adecuada oposición, imponen la superioridad de su juego con contundencia de cifras en la torre sur, y en aquellas otras tardes en que a lo largo de un campeonato nadie puede hacer excepción, dejan siempre en el ánimo de la crítica la imposición de su estilo.

La "U", por el contrario, sólo muy espaciadamente mostró todo su bagaje. Sólo en muy contadas ocasiones entró y salió del campo como absoluto dominador. En que sabiéndose superior impuso su juego desde el primer minuto, sin temores, sin mirar tanto para atrás como parece ser su disposición. Porque la "U" es eso. No arriesga. Sólo dos veces ha goleado este año y en ambas oportunidades en ocasiones muy especiales. Un 3 a 0 en Talca, en que para lograrlo tuvo que ser el equipo local el que saliera a arriesgar, mostrando de paso todo lo fleble que es su defensa como fuerza colectiva y como capacidad individual, y la otra, ante un Audax Italiano demasiado bisoño, demasiado inexperto, demasiado imberbe. El resto de los compromisos le han significado a Universidal de Chile luchas homéricas.

Y la razón, si es que existe, hay que buscarla tanto en el temperamento de su entrenador Luis Alamos, como en el de los integrantes de su escuadra de honor. Formados todos ellos en la propia cantera universitaria, con excepciones que, por haberse incorporado e identificado con el sentir total del club, no alcanzan para desvirtuar ni el aserto ni la forma común de pensar al respecto, no entran ellos al campo a librar una fecha más con la conciencia de un profesional del ramo, capaz y confiado en sus medios, sino con la responsabilidad y preocupaciones de que allí está en juego algo más que los dos puntos en disputa. Conocedor profundo Alamos del valor y cuantía del adversario, de sus posibilidades y defectos, deja la impresión de no estar muy convencido de todo lo que él mismo posee. Entonces no quiere arriesgar. Sabe, por ejemplo, que su defensa extrema es lo mejor del campeonato, pero la quiere como tal: sólo como defensa. Se contenta con el papel destructivo que eso significa. La función creadora quiere que quede reservada a otros. A Sepúlveda y Ramírez. A Sepúlveda y a Musso, o a aquél y Sánchez. No importan los números. Importan las funciones. Los que defienden, que defiendan, y mientras más sean ellos, mejor también. Y así vemos cómo tiene Universidad de Chile un medio creador, intuitivo, clarividente, capaz de hacer lo que hace y mucho más, ayudado en su tarea hasta por tres delanteros, Jaime Ramírez y ambos punteros. Y, entonces, ¿qué queda para el ataque? Apenas la suficiencia, la contundencia, la resolución de Carlos Campos o Godoy, o ambos, o uno de éstos con E. Alvarez para toda la defensa contraria.

El desequilibrio de la "U", entonces, está allí. Mucha defensa. Poco ataque. Aquello de que se conformen con lo justo para no perder, resulta a primera vista demasiado mezquino para ese gran cuadro que tiene Universidad de Chile. Tal vez mejor del que su entrenador cree.

El temperamento, la responsabilidad, el "invicto" pues, los está frenando, los está haciendo actuar bajo el imperativo de un nimbo que está interviniendo al equipo entero, que le corta las alas para realizar y exponer todo aquello de que el equipo es capaz de hacer.

Porque lo ha demostrado, aunque sólo a ráfagas.

ALBUDI.

AL FINAL, A TONO

EL TORNEO PUGILISTICO "PROCERES DE AMERICA" BRINDO UNA REUNION FINAL DE GRATOS MATICES.

(Comentario de GUANTE.)

Wellington Vilela (uruguayo), Ceferino Leiva (argentino), Alves Penteado (brasileño), Francisco Mejías (chileno) y Orlando Núñez (brasileño), campeones en el Torneo de Boxeo Amateur "Próceres de América", de las categorías mosca a mediomediano ligero, respectivamente.

CON el correr de las noches, se fue clarificando el panorama y asomando lo bueno, en el Campeonato de Boxeo "Próceres de América". Al comentar las etapas preliminares, fijamos los factores que determinaron la opacidad de esta competencia, llamada a tener mayor revuelo. Uno de ellos fue la ausencia de valores locales para hacer frente a los extranjeros. Esto determinó que el público negara su apoyo al torneo. Y una competencia sin el aliento de la masa, parece más fría y de inferior calidad.

No mejoró en este aspecto. Y fue una lástima. Porque la reunión en que se definieron los títulos —y la posesión de una copita de oro— resultó digna de un campeonato de verdadera jerarquía. Incluso algunos de los combates por las clasificaciones secundarias entusiasmaron a los escasos espectadores que se posesionaron a tal punto de llegar a dar la impresión de que eran muchos más...

Los dos mejores hombres de los equipos chilenos (Santiago y Ferroviaria), en las categorías pluma y medio-mediano ligero, habían sido postergados por erradas apreciaciones de los jueces; Sergio Aguilera y Manuel Castillo, respectivamente, perdieron su opción a disputar el título de sus divisiones en la primera noche, quedando ella en manos de Juan Madariaga y Jorge Cruz. Pues bien, tanto Aguilera como Castillo se encargaron de enrostrar esos errores con muy dignas performances en la "rueda de consuelo", cuando derrotaron al argentino Omar Martínez y al uruguayo René Coello, respectivamente. Demostraron con sus expediciones, que habrían sido mucho más que sus favorecidos connacionales en el curso del torneo.

LAS CINCO FINALES

WELLINGTON Vilela, de Uruguay, y Antonio Figueroa, de Argentina, disputaron el título de los moscas. Personalmente habíamos considerado al argentino como una de las mejores figuras de la competencia, y mantenemos el concepto, aún después de haber sido superado por el negrito oriental. Entendemos que en un combate muy parejo, el jurado premió la iniciativa constante del uruguayo, pasando por alto que quien hizo siempre mejor las cosas fue el bonaerense. Este fue el boxeador de más calidad, y lo demostró a poco que consiguió encontrar la distancia adecuada para mantener bajo control la animosa acometividad del adversario, que, andando el combate, se convirtió más en algo de forma que de fondo.

NOS parece que hubo más sentimentalismo popular que razón en las protestas por el fallo que ungió campeón de los gallos al argentino Ceferino Leiva sobre el peruano Manuel Llanos. Fue, de paso sea dicho, una de las categorías más pobres del certamen; pero dentro de ella, Leiva nos impresionó, por lo menos, como el más fuerte y el más ducho. Algunos contragolpes muy bien concertados por Llanos fueron sobreestimados por el público, que reclamó para él el veredicto.

TENIA que suceder lo que sucedió en la final de la categoría pluma. Juan Madariaga había sido favorecido en sus dos combates previos, con el uruguayo Silvera y el otro chileno, Sergio Aguilera, según ya se ha dicho. Púgil modestísimo de recursos, fue duramente vapuleado por el brasileño Alves Penteado, hasta que el referee detuvo el combate, de-

Buen combate en la categoría mosca. Wellington Vilela —de espaldas al lente— carga animosamente al técnico Antonio Figueroa, de Argentina. Vimos mejor al de Buenos Aires, pero el jurado premió la acometividad sin pausa del uruguayo.

En la final de los mediomediano ligeros, el argentino Ribeira busca la línea baja del brasileño Núñez, que ataca demasiado abierto. El jurado se pronunció en favor de Núñez.

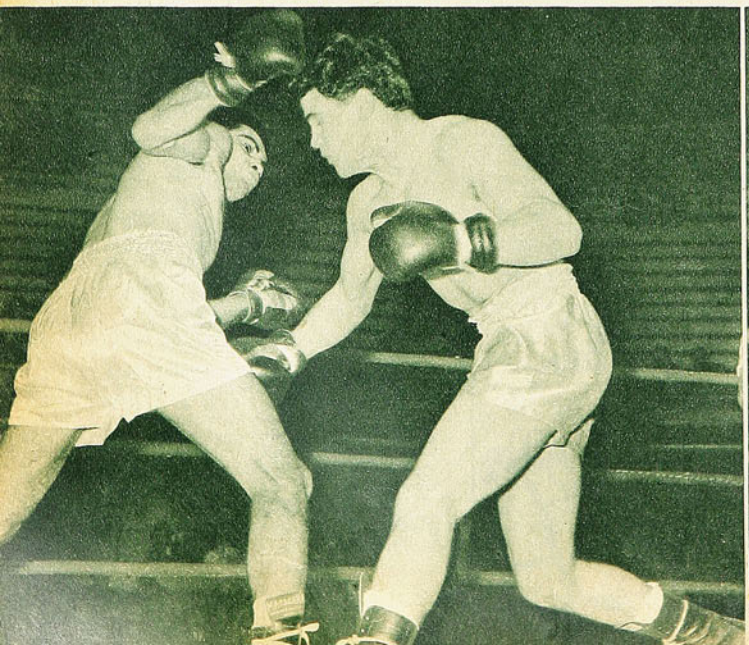

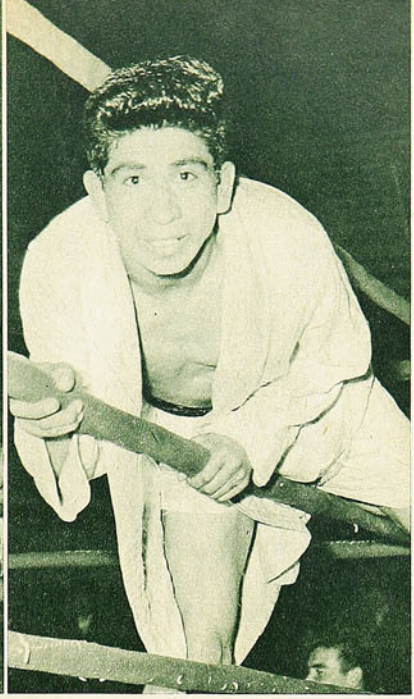

clarando vencedor al extranjero por K. O. T., en el tercer round.

LA MAYOR sorpresa del certamen se registró en la final de livianos. El campeón latinoamericano Daniel Román, de Uruguay, cargaba con un inmenso favoritismo luego de su espectacular combate semifinal con el argentino Sayavedra. El chileno Francisco Mejías se veía con muy pocas posibilidades frente a un hombre que había evidenciado, además de capacidad técnica, fuerte punch y admirable poder de absorción de castigo. Pues bien, Mejías se plantó sin complejos ante el temible adversario; fue más rápido y le creó un problema insoluble con su guardia invertida. En el segundo round lo hizo incluso sentir el peso de su izquierda, haciéndolo hincar rodilla en lona.

Fue ésta la mejor lucha de la última noche, porque aun por sobre sus problemas, el uruguayo hizo clara demostración de su temperamento; se jugó con decisión, dándole ribetes de gran espectacularidad y colorido al combate. El triunfo inobjetable y sorprendente del chileno puso una nota de especial animación en el Caupolicán.

Se cerró el torneo con un match confuso y de solución dudosa. En la final de los mediomediano ligero, el jurado se inclinó por el brasileño Orlando Núñez. A nuestro juicio, el argentino Jorge Ribeira había sido menos aparatoso, pero más efectivo a través de tres rounds sin relieves.

Así finalizó el Torneo de Boxeo Amateur "Próceres de América", para categorías bajas. Amable reunión de pugilistas de Argentina, Brasil, Perú, Uruguay y Chile, convocada en momento poco oportuno, según habíamos dicho. Débil al comienzo, fue poniéndose a tono, hasta llegar a una clausura digna de una competencia de esta importancia.

Insospechadamente emotiva resultó la final de los livianos: el chileno Francisco Mejías se agigantó hasta vencer merecidamente al bravo uruguayo Daniel Román. El lente captó el momento culminante del combate, cuando, en el segundo round, Mejías hizo hincar al oriental, que se repuso rápidamente.

WELLINGTON VILELA (URUGUAY), CEFERINO LEIVA (ARGENTINA), ALVES PENTEADO (BRASIL), FRANCISCO MEJIAS (CHILE) Y ORLANDO NUÑEZ (BRASIL), CAMPEONES DE MOSCA A MEDIOMEDIANO LIGERO

Desordenada lucha entre los gallos Ceferino Leiva, de Argentina, y Manuel Llanos, de Perú. El nortino lanza su izquierda mientras Leiva se agazapa para replicar con hook al cuerpo. Venció bien el argentino, a nuestro juicio.

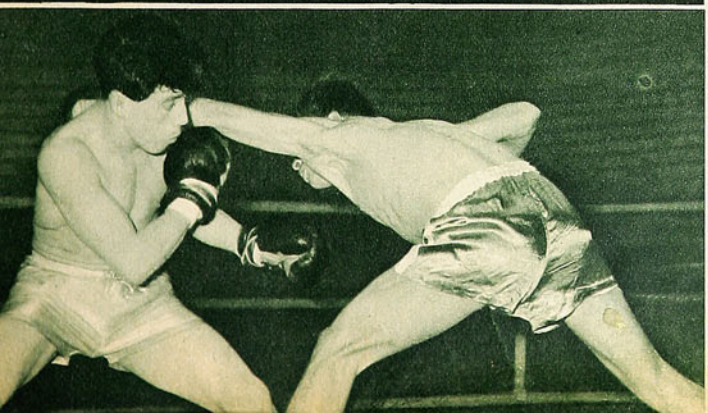
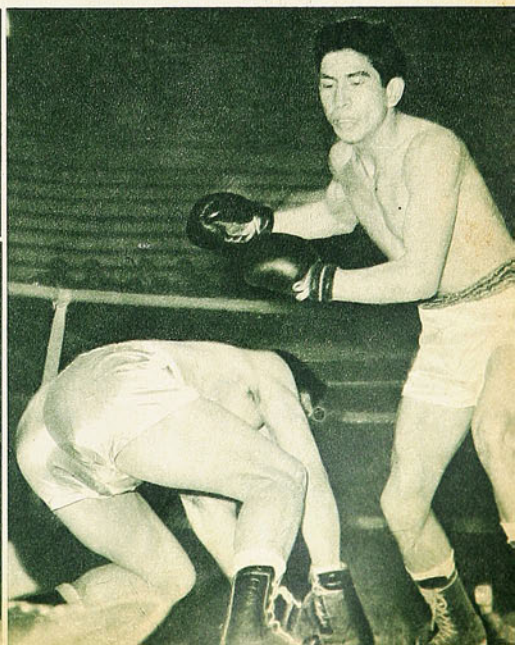

Demasiado lento el ritmo de Puente Alto para el veloz de Viña; así el resultado no se dejó esperar y ganó el cuadro del balneario 61-50. Sólo al final reaccionó Puente Alto e Irene Velásquez pudo cortarse hacia el cesto. Se le ve perseguida por Mónica Crino (15). Más atrás siguen Blanca Valdés (9) y Virginia Vilches (11).

CERTAMEN QUE NO HA OMITIDO DETALLES PARA DESARROLLARSE EN UNA LINEA DIGNA Y CAPAZ. (Comentario de Don Pampa.)

Viña del Mar es un equipo gustador por su básquetbol agilísimo y la simpatía de sus componentes. Tres de ellas son: Virginia Vilches (11), Teresa Herrera (6) y Margarita Ramos (8).

Irene Velásquez estuvo apremiada por la defensa de Viña y la notable estrella chilena no pudo expedirse bien ante los cestos y llevar a su equipo al triunfo. Disputa la pelota en el suelo con Mónica Crino y Blanca Valdés.

Entre los valores de... que, al igual que su... estado de preparac... rena, se le interpone...

"U" está Blanca Carreño, compañeras, luce excelente Inés Segovia, de La Se- la lucha por la pelota.

No dejó de ser sorpresivo el triunfo de Viña sobre Puente Alto. Hubo quiebres y penetración del equipo viñamarino, que tuvo su mejor encestadora en Teresa Herrera (6). Se escapa a Cristina Ovalle (13), Clementina Salinas (9) y Juana Palominos.

DEL XVII NACIONAL DE BASQUETBOL FEMENINO

CON PRESTANCIA

EL CAMPEONATO NACIONAL decimoséptimo que presenta el básquetbol femenino chileno, se ha iniciado con un realce remarcado como si este deporte, en un trámite dirigido, se hubiera empeñado en ir superando etapas para llegar a esta oportunidad en la capital, a fin de mostrarse superior. El Nacional del 59, en Valparaíso, fue bueno; el del 60, en Chuquicamata, mejor, y éste de Santiago es una culminación de esfuerzos que impresiona desde la apertura. Lo cual no deja de extrañar, porque es sabido que las justas nacionales adquieren mayor revuelo y atracción en provincias.

Estamos enfocando el asunto desde el aspecto organizativo y de espectáculo. Una organización espléndida, que evidencia esmero en todos los detalles; capacidad y experiencia exhibidas sin alardes, con sobriedad y macicez. No hay duda de que la directiva que preside Amelia Reyes Pinto —ahora en la presidencia de la Asociación Santiago— planeó bien el campeonato, y se hizo asesorar de la gente conocedora. Ha contado con el cómodo y céntrico Gimnasio de la Federación y el hecho de que sea éste un recinto inconcluso, semiabierto hacia la calle, no ha impedido que se hayan congregado asistencias numerosas, inusitadas en nuestro medio para esta clase de torneos, lo cual ha sorprendido más, porque junto con el comienzo de la competencia el invierno redobló las lluvias y los fríos; sin embargo, en las dos reuniones iniciales el público aficionado no se excusó, como era de suponerse.

Fiesta digna, desarrollada sin baches y en un ambiente gratísimo, en que, además del marco de gentes anhelantes, el básquetbol en la cancha ha interesado desde las primeras fechas, cuando los equipos y las jugadoras todavía se desentumecen. Todo se ha desenvuelto tan bien, que es como si el básquetbol femenino hubiera querido hacerle honor a ese escenario donde hace nueve meses Chile conquistó el título sudamericano, con un conjunto de estrellas escogidas de los equipos que ahora animan este Nacional.

Punta Arenas marcó a Lady Godoy, y por ello el cuadro de María Elena quedó sin ataque. Ganó el seleccionado austral con un buen segundo tiempo. La malabarista pampina es asediada por Dora Barrientos (12) y Sonia Galindo (8), la mejor de Punta Arenas.

VIÑA DEL MAR Y PUNTA ARENAS ENTRE LOS MEJORADOS; PUENTE ALTO Y MARIA ELENA ENTRE LOS DISMINUIDOS

NO ES QUE EL TORNEO se haya distinguido desde sus primeros movimientos con una calidad superior de conjuntos y jugadoras; sólo, sencillamente, que todos se han esmerado en cumplir bien y de expresar más que nunca que están en "mayoría de edad". Planteos definidos y competentes afanes de ejecución, con los cuales las bregas han mantenido un nivel respetable. Los desequilibrios de fuerzas han sido escasísimos, y sólo con una excepción (match Universidad de Chile-La Serena) las cuentas convincentes sólo se abrieron al final de los partidos.

Un hecho que puede ser sintomático es que no se dio "la línea" con frecuencia, porque los cuadros estimados de menor opción se superaron para ofrecer la satisfacción de verlos mejor constituidos y con la visión de que los contrastes en otros certámenes no han sido en vano.

Punta Arenas impresionó más en este aspecto. Su debut con María Elena fue bastante halagador, en un molde que ya es característico en nuestro básquetbol femenino: defensa de zona, rebote defensivo y aprovechamiento de aleras veloces y de buen emboque o pivotes que maniobran con acierto bajo los cestos. A María Elena no se le sabía fuerte, pero se creía que llevaba la primera opción ante las australes, recordando la campaña del team antártico de hace dos años, en el Nacional de Valparaíso, y de pasadas incursiones por el centro del país. Pero fue otro en la madera capitalina; movió bien la pelota, se ajustó a planes, mantuvo aplomo en su faena, y después de un primer tiempo un tanto indeciso fue, poco a poco, convenciendo que hasta la ciudad austral han llegado los conocimientos técnicos del momento y se cultivan con acierto.

Una vez que las sureñas se dieron cuenta de que el peligro venía de la movediza y habilísima chica pampina Lady Godoy, la cercaron y vigilaron de preferencia, la taparon bien, y Punta Arenas afirmó su defensa y fue bien al ataque. Su triunfo resultó claro, porque el cuadro de la pampa disminuyó demasiado, perdió toda noción defensiva y no logró detener la penetración de Vilma Casanova (N.º 7) y de Nancy Formentel (N.º 5). 53-38 anotó el marcador, luego de un empate a 19 en el primer período. El marcador final fue justa recompensa a la faena ponderable de las puntarenenses, que tuvieron su mejor baluarte en Sonia Galindo (N.º 8), rebotera fogueada, que puede actuar con lucimiento en cualquier equipo de primera del centro del país. No se conocía de anteriores certámenes a Sonia Galindo, por lo cual sorprendió la competencia de sus recursos. Dora Barrientos y Carmen Seitter colaboraron bien con sus compañeras.

LA SERENA, QUE SUPERO A OSORNO 58-51, y Viña del Mar a Puente Alto, 61-50, fueron seleccionados que llegaron para demostrar que se prepararon bien. De Viña se dijo antes que era un conjunto de promesas, y se recuerda que en el gimnasio de Chuquicamata causó algo de decepción, pues afloraban de sus gráciles jugadoras la certeza de aptitudes para rendir, mas carecieron de disciplina y disposiciones colectivas para jugar un básquetbol uniforme y positivo. Ahora parecen traerlo: eficiente defensa, quiebres y puntería de distancia en ritmo ágil y veloz.

Se sabe que Puente Alto posee una batuta excelente en Irene Velásquez, la tan afamada estrella internacional, que en su cuadro toma una labor muy responsable y más variada que en el equipo chileno. Es conductora, rebotera y constructora de juego, y se recuerdan actuaciones en justas efectuadas en Chuquicamata y Antofagasta, para destacar entre las figuras descollantes de dichos certámenes. Pero Viña la marcó con rivales más veloces, y a Irene le faltaron rapidez y chispa para desentenderse de la custodia y desplazarse en la cancha. Defendió bien Viña, y atacó mejor, y los quiebres ejecutados, teniendo como puntas goleadoras a Blanca Valdés (N.º 6), y a Margarita Ramos (N.º 8), desmoronaron la zona puentealtina, y de poco valieron los esfuerzos de la Velásquez para afirmarla.

Viña, mejor en todo aspecto, bien armado, con Virginia Vilches (N.º 11) en medio de la formación para entregar y facilitar la cortada de sus compañeras, mientras en la función rebotera, dos vigorosas guardias fueron Blanca Valdés (N.º 9) y Mónica Crino (N.º 15), aparte de que tam-

Universidad de Chile ofreció el básquetbol de más vistosa exhibición la noche que batió a La Serena 70-49. Se perfiló como el mejor conjunto de los vistos. Blanca Carreño se corta para lanzar por entre la defensa adversaria.

Sonia Galindo (8), de Punta Arenas, y Lady Godoy (7), de María Elena, se distinguieron en sus equipos: la primera, rebotera defensiva de aplomada acción, y la segunda, la pequeña malabarista y dribleadora de la escuadra pampina, que provoca admiración en el público.

DE LOS NUEVE QUE COMPITEN PARA CLASIFICARSE, UNIVERSIDAD DE CHILE SE VE NOTORIAMENTE SUPERIOR. VALPARAISO, OTRO QUE CONVENCE

bién cuenta con una reserva eficiente, que salió al final a lucirse, Alicia López (N.º 13), titular de otras competencias.

Puente Alto, demasiado lento para el ritmo vivo de Viña, sólo reaccionó en los últimos ocho minutos; muy tarde, porque, además, Viña no aflojó ante la réplica más firme de las adversarias. Sólo a esa altura Irene Velásquez pudo buscar los cestos y los dobles con eficacia. No encontró el apoyo de otras veces Irene Velásquez en sus compañeras, y sólo Clementina Salinas (N.º 9) tuvo puntería y aprovechó los pases de la estrella. Juana Palominos fue otra jugadora de condiciones. 61-50 fue el score, y 32-26 el balance del primer tiempo, siempre favorable a Viña del Mar.

DESTACABLE EL DESEMPEÑO SUPERIOR a lo previsto de Viña del Mar y La Serena; pero no hay duda de que resaltó el contraste de sus rivales. Puente Alto y Osorno no estuvieron en su grado de capacidad reconocida. El caso de Osorno tiene semejanza con el de Puente Alto. María Gallardo, estrella refulgente de otra época, lleva en el cuadro sureño la misma responsabilidad de Irene Velásquez en Puente Alto, y al igual que aquélla, no logró jugar como en otras temporadas. Entre sus compañeras no hubo, aparte de Yolanda Acun (N.º 14), quien cooperara y levantara el básquetbol a un nivel apropiado. No pudo Osorno equilibrar el ritmo agresivo de La Serena, y, sobre todo, el disparo de distancia de las nortinas. Simple el juego serenense, pero efectivo, por medio de Inés Segovia (N.º 7), centro encargada del rebote y buena atacante, Teresa Segovia (N.º 8) y Eda Cornejo (N.º 5). Osorno denotó falta de estado físico, dado el excesivo peso de la mayoría de sus jugadoras, motivado, según explicaciones, por la carencia de gimnasios en su ciudad, para hacer un adiestramiento prolongado. 58-51 y 22-18, las cuentas en favor de La Serena.

Este mismo elenco serenense se notó muy disminuido por la jerarquía del adversario en la noche siguiente. Y sus desempeños contrastados sirvieron para sostener la impresión que dejó Universidad de Chile. Como cuadro de otra categoría, dio fiesta en la madera del Gimnasio: fluido, elegante, sin baches; diestro, certero y saturado de la facilidad elástica que otorga la buena preparación física; ejecutó todo a satisfacción de los espectadores entendidos o no, porque, la verdad, brindó una sinfonía cestera que llegó a todos.

LA "U" RESULTO MUCHO RIVAL para La Serena desde el primer minuto, y en dos por tres puso diez y quince puntos de ventaja en el marcador, como consecuencia de su básquetbol diagramático, de acción estudiada hecha hábito. Desde el primer manoteo de María Boisset que tomó el salto y adelantó a María Eugenia Reyes, que anotó el doble a los 10 segundos de juego. Con la precisión del pase, la agilidad de la acción, el trajín de las defensas que suben, y sobre todo la capacidad de sus integrantes, que no acusan diferencias en la función, todas parejas, Universidad de Chile ofreció el espectáculo de un conjunto descollante. Sin titubeos, seguro de lo que hace. Puede que haya influido la debilidad del adversario, que se vio aplastado por tanta profusión, pero aún considerando esa ventaja, no hay duda de que el cuadro adiestrado por Osvaldo Retamal remarcó una calidad admirable con María Boisset, Blanca Carreño, Carmen Camazón, Eugenia Lupayante y María Eugenia Reyes.

Si bastara ese match, podría hablarse de que allí está el campeón, pero para tal afirmación es necesario verlo requerido por un adversario de calibre, a fin de saber si reacciona apurado y dispone de reservas indispensables. Desde luego, en las ruedas de eliminación surge como un grande indiscutido, para confirmar con creces los antecedentes acumulados desde antes. Queda la impresión de que Santiago deberá presentarse muy bien para superarlo y defender su título de campeón nacional.

Valparaíso es otro que demostró consistencia. Más completo que en torneos pasados, en que ha hecho abrigar mayores posibilidades por sus jugadoras bien dotadas. Frente a María Elena, que rindió con más orden que en el debut, realizó una labor positiva en defensa y ataque, para erigirse en adversario serio de los grandes. María Villalobos, tenaz en el trabajo defensivo; Celia González, goleadora solvente, Elisa Cortés, Gloria Cortés e Iris Acevedo, que no pudo terminar, por lesión, fueron sus figuras meritorias ya conocidas. Valparaíso se ve más completo. Ganó 68-48, y en el primer tiempo anotó 31-24.

MARIA ELENA ES EL PRIMER ELIMINADO, con las derrotas sufridas en sus dos presentaciones, y el cuadro de menor fuerza de los nueve finalistas. Falta renovación en

(Continúa en la pág. 22)

Júbilo desbordante produjo en las jugadoras de la lejana Punta Arenas, sobre todo por tratarse del primer halago en un Campeonato Nacional: su triunfo sobre María Elena, 53-38. El equipo posa en el camarín, luego de calmada la euforia.

H. Landa.

Cortés.

6 PERSONAJES EN

AL PODER ELEGIR ENTRE VARIOS, SALTA LA DUDA.

(Escribe BRABANTE.)

LAS presentaciones que ha venido cumpliendo la Selección Nacional en los últimos tiempos han mostrado un avance lento, es verdad, pero progresivo. En una fisonomía propia, de hacer resaltar las virtudes que poseen nuestros futbolistas, o de aminorar sus defectos o debilidades —sin duda abundantes—, es que se han venido ensayando fórmulas, barajando nombres y buscando estilos. Desde luego, debemos aclarar que no nos referimos necesariamente a la sola selección. Observando a nuestros principales equipos, se verá cómo resulta indiscutible que las características que apuntaremos son comunes a la generalidad de los cuadros nacionales, no resultando extraño entonces que en el plano de selecciones queden también en evidencia.

Por de pronto, y dentro de un generalizado sistema de 4-2-4, no dudaremos en afirmar que el primer 4 apuntado todavía es muy superior al último. Nuestros bloques defensivos —reconociendo que la labor destructiva es muchísimo menos complicada que la creadora encomendada al último 4— tienen un adiestramiento y una educación bastante eficaces. Aun en los equipos de segunda categoría suelen resaltar los sistemas defensivos, justamente por lo que hemos afirmado. Es más difícil crear que destruir. Se emplea más materia gris adelante que atrás. Numerosos son los ejemplos de forwards que, por una u otra razón, han sobresalido como defensores. No creemos que exista un caso destacado a la inversa.

De ahí que el ataque constituya siempre y en todos los países mayor preocupación para los técnicos y aficionados. Basta observar cómo las grandes transferencias que se registran en el fútbol mundial invariablemente recaen en integrantes de líneas ofensivas. Un equipo que pretende reforzarse lo hace siempre adquiriendo delanteros. Es por ello que también en nuestro medio el fenómeno interesa. La proximidad de la Copa del Mundo y los inmediatos compromisos que sostendrá la selección nacional traen a la actualidad el renovado problema de nuestro ataque, y dentro de él, el más delicado de todos, el del N.º 9.

Creemos que nunca en la historia de nuestro deporte principal se ha logrado mayor producción de centro delanteros como en este momento. Hay por lo menos seis que podrían perfectamente alinear en un ataque nacional sin que las críticas que se le anotaran no cupieran también a cualquiera de los que quedaran en la banca. De modo que, a nuestro juicio, no se trata de "que en Chile no tenemos piloto". Lo que pasa es que tenemos varios. Cuando sólo contábamos con uno, llámense ellos Raúl Toro, Alfonso Domínguez, antes, y René Meléndez o Jorge Robledo después, no cabía pensarlo mucho para su designación. Se reconocían sus defectos, pero se resaltaban sus cualidades. Hoy, en cambio, cuando la elección no es clara, quedan siempre a flote los detalles que le faltan al titular para conquistar el "ariete" ideal. Porque es a este centro delantero clásico al que nos referiremos. Al que más que dirigir, termina. Al que más que construir juego, lo finiquita. No caben pues, en esta ligera reseña, los 9 como Fernando Rodríguez de Santiago Morning o Mario Soto de la U. C. Son estos verdaderos interiores que no engañan a nadie con su número, como tampoco engañan ya los wingers "fantasmas" o los "puntas de lanza".

¿CUAL ES LA VERDAD?

SI partimos de la base de que es Alfredo Di Stéfano la verdad absoluta, tendremos que reconocer que en Chile estamos lejos de la verdad. En Chile y en el mundo. Porque la clarividencia, la generosidad de esfuerzos, la multiplicidad de recursos técnicos y la hasta hoy inigualada clase del piloto del Real Madrid no son de las que se repiten con frecuencia. Porque hemos visto centro delanteros en selecciones sudamericanas y europeas que superan en torpezas a los más criticados pilotos nacionales. Ya vimos

SOTO, TOBAR, CAMPOS, CABRERA, CORTES Y LANDA "PAPABILES" A LA SUCESION DE JORGE ROBLEDO

en nuestro Estadio Nacional a uno de los más cotizados centros delanteros del mundo, Uwe Seeler. ¿Necesitó Raúl Sánchez hacer algo especial para tomarlo por su cuenta? Kevan, de Inglaterra, momentos hay en que produce risa. Brighenti de Italia, jugando en Chile sufriría tantas críticas o más que Carlos Campos. Y son todos ellos "fuori classe" del fútbol europeo.

Juan Soto, el veterano (24 años) de los "posibles", por las oportunidades, por sus numerosas alineaciones, es el más hecho al ritmo internacional. Táctico por excelencia, sabe disimular su fragilidad con un espíritu combativo admirable. Esto, unido a su gran "sentido de fútbol", lo hace estar en el lugar exacto para tentar su chance. Seguramente que su débil disparo limita mucho el área de juego del piloto colocolino, como asimismo lo negativo de su juego de cabeza resulta demasiado contrastado en la lucha contra defensas altas. Y por último, si en ocasiones se le ha criticado el que juegue mucho con la cabeza baja, ¿no será una manera de ocultar su incipiente técnica?

Y sin que la nómina pretenda tener el carácter de secuencia, ni menos de ranking, tendremos que colocar al porteño Tobar por su antigüedad en la selección. No hay duda de que en materia de posibilidades, Tobar es más completo que Juan Soto. Tan combativo como éste, con un juego de cabeza y contundencia de disparo en que supera largo a su compañero de "tandem", ha visto frenada su definitiva consagración por carecer de aquella regularidad que hace olvidar en el recuerdo de los aficionados las malas tardes que existen en todos los futbolistas. El porteño juega bien o juega mal. Para él no hay términos medios. O se luce como contra San Lorenzo y la selección brasileña, o su comportamiento resulta un borrón como lo demostró en París, al enfrentar a la selección de Francia, partido en que, estando aún la cuenta en blanco, estuvo en dos ocasiones solo completamente frente al portero francés, errando en ambas. ¿Falta de clase como se dijo en la ocasión? Decididamente no lo creemos, porque el propio Tobar se ha encargado de demostrarlo más adelante. Simplemente un "momento estelar" en su carrera de futbolista que le ha costado borrar. Como le costó a Manolo Alvarez borrar un mal debut en Guayaquil, ante declaraciones en que se pretendía negar su indiscutible clase tantas veces demostrada por posterioridad.

más prolongada retención de la pelota, no trepidamos en incluir a los fornidos pilotos de la "U" y de O'Higgins, dentro de lo que Herberger llamaría "fútbol de combate". Muy guerreros y contundentes, ambos, nos parece que nacieron un poco retrasados para haber logrado su consagración definitiva. Del primero, de Campos, resaltan de inmediato su espíritu luchador con el que suele esconder algunas deficiencias técnicas, y la velocidad en la ejecución de las jugadas. Como arriesga mucho, yerra también con frecuencia, pero difícil será olvidar el gol que señalara a los checos del Estrella Roja, verdadero modelo de la velocidad a que hacíamos mención. Cabrera, por su parte, lleno de condiciones, más veloz que Campos, tan luchador como él, pierde estado precisamente por su propia contextura. Jugador que debe luchar permanentemente contra sí mismo, es de los que necesitan siempre estar en actividad y para los que pareciera haberse creado la selección "B". Contra los paraguayos, antes de las fiestas de fin de año, produjo tal vez su mejor actuación vistiendo la casaca nacional, pero, contra Estrella Roja, luego de las fiestas, fue decepcionante su actuación. Las conclusiones pues, saltan en la vista.

Y POR último, dentro de un tema tan inagotable como polémico, incluiremos a dos jugadores que, a no mediar circunstancias aparentemente ajenas al deporte mismo, deberían ser nombrados en primer término en vez de hacerlo como cierre de página. Los mejor dotados, los de inteligencia más clara y de físico más apropiado para el puesto, y que, mientras no demuestren lo contrario, dejan la impresión de estar botando su capital por la ventana. Son ellos Honorino Landa y Juan Cortés. ¿Qué les falta a ambos para contar con la unanimidad de las opiniones? Pues, precisamente dejar al borde de la cancha los problemas que tienen al margen de los encuentros. Concentración absoluta en lo que están haciendo, prescindir de actitudes y gestos que no deben interesar sino a ellos mismos. Convencimiento en uno de que el fútbol puede y debe darle lo que no consiguió en su infancia por otros medios, y que la práctica de este deporte en Honorino, hecha con la seriedad que el campeonato significa, es lo más importante, lo único importante que debe haber en su carrera.

Dentro de las virtudes que se aprecian a Di Stéfano

BUSCA DE LA VERDAD

Ambos, dentro de sus características, rinden al máximo sin regatear esfuerzos, y lo que es más importante aún, Soto y Tobar están técnica y espiritualmente compenetrados en el trabajo de la selección. Falta ahora apreciar si hay otros que, compenetrados en esta misma disposición anímica, rindan más que los anteriormente nombrados.

CAMPOS, CABRERA Y OTROS DOS

SI Juan Soto y Armando Tobar podrían ser catalogados dentro de un estilo de fútbol más fluido, más fino, de

en España, quisiéramos recordar una que bien puede servirle de ejemplo a estos muchachos derrochadores de virtudes. Se dice por allá que Alfredo es un millonario que juega por ganar una peseta más. Tal es la seriedad, la concentración que pone en su trabajo el celebrado eje del Madrid. En una oportunidad contaba Puskas que estando de vacaciones juntos en una playa, luego de haber permanecido callado por un rato largo, lo obligó a levantarse de la arena en donde estaban tendidos, para ensayar una jugada. "Este Alfredo descansa pensando en fútbol", nos

(Continúa en la pág. 28)

Campos

Soto.

Tobar.

Cabrera.

precio justo - hora exacta

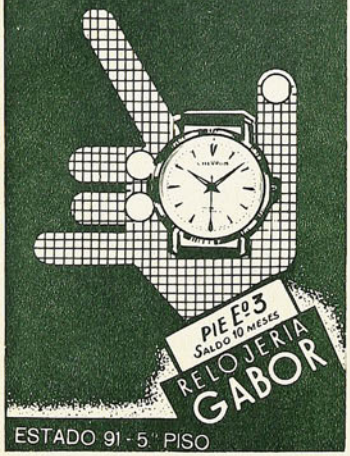

PIE E° 3
SALDO 10 MESES
RELOJERIA
GABOR

ESTADO 91 - 5.° PISO

CON PRESTANCIA

VIENE DE LA PAG. 19

su plantel, y la experiencia de la mayoría no se concreta en una labor colectiva beneficiosa. Lady Godoy, jugadora-espectáculo, que se hace de mucha popularidad, sólo rinde en lo ofensivo, y por estatura reducida e incompleta capacidad técnica, no logra afirmar al conjunto. Con Rosa Sibilia y Olga Villazón, son jugadoras de dilatada campaña en torneos nacionales. María Elena vino como finalista de su grupo, luego de ganar a Antofagasta y a otros rivales.

DON PAMPA.

FRIXIO

LA EMBROCACION
DE LOS
DEPORTISTAS

¿por qué Ud. no...?

Miles de personas viajan a los EE. UU. anualmente. ¿Por qué Ud. no ?

El viajar, hoy en día, está al alcance de cualquier persona, gracias a que LAN - CHILE mantiene las **TARIFAS MAS BAJAS en el MEJOR SERVICIO CLASE TURISTA.**

Nuestras Oficinas a lo largo de todo el país o su Agente de Turismo, lo informarán en detalle de su próximo viaje por

LAN-CHILE

TIRO AL ARQUERO

JUGANDO contra Palestino hubo por ahí una infracción cerca del área tricolor. Se formó una barrera de cuatro hombres muy bien dispuesta. Ellos taparían un lado del arco y Giambartolomei quedaría encargado del otro. Tomó el servicio Enrique Hormazábal y su recio disparo significó un gol para Colo Colo. Minutos más tarde, nueva infracción de la defensa de colonia, nueva barrera esta vez de cinco hombres. La distancia parecida y el ángulo de tiro ligeramente más agudo. Otro disparo de Hormazábal sobre el sector del pórtico encargado a Giambartolomei y nuevo gol.

Muchos comentarios se tejieron en torno a esos dos lanzamientos. Que la barrera era escasa numéricamente, o que el portero palestinista no había estado todo lo atento que el peligro requería para bloquear los fuertes disparos del goleador de Colo Colo.

El domingo pasado, el problema —no para Colo Colo naturalmente— se puso nuevamente de actualidad, cuando San Luis de Quillota hizo una compacta y fornida barrera de 6 hombres en un lanzamiento libre directo que serviría el mismo Enrique Hormazábal. Había expectación como ocurre siempre en este tipo de infracciones. Tomó carrera el interior de Colo Colo y su disparo alto y con efecto entró por el ángulo superior izquierdo del pórtico de Gardella.

En los dos lanzamientos contra Palestino, los free-kicks habían sido de potencia. Contra San Luis, con efecto. Era esta vez tan compacta la barrera, que el ejecutante no veía sino un ángulo muy pequeño en el que se encontraba Gardella, pero existía un mundo de posibilidades detrás del muro.

Es este un problema que preocupa a todos los entrenadores. No sólo de Chile, sino de todas partes. En los cursos de entrenadores europeos, el asunto está siempre de actualidad y las muchas soluciones que pretende dársele al caso no terminan de convencer a nadie y muchísimo menos a los guardavallas, porque, pese a los entrenamientos que se realizan de continuo a mediados de semana y a los consejos que reciben de sus respectivos entrenadores, la solución no se ve porque la pelota termina siempre adentro del arco. Ya porque el disparo es demasiado recio, que vence las manos del portero y no le da tiempo para reaccionar, o porque el efecto y párabola que describe la pelota no lo aprecia el meta sino cuando ya es demasiado tarde para intentar cualquier cosa. Sabemos que en otros lados se ha llegado hasta colocar a todos los jugadores del equipo debajo del horizontal, como si se tratara de un tiro libre indirecto dentro del área cuando la distancia entre la pelota y línea de gol es inferior a diez yardas, dejando sólo a un jugador para que controle un posible pase corto. Otros —la selección nacional en el segundo encuentro contra Brasil— hacen una barrera doble para evitar la "folha seca" de Didí. Y no falta quien crea que la barrera debe hacerse al revés, es decir, no tomando como punto de vista la recta entre la pelota y el vertical más próximo, sino cuidar el palo más alejado: se ocupa menos gente en el muro y hay más defensores para cuidar un posible pase corto.

UN PROBLEMA QUE PREOCUPA A LOS ENTRENADORES Y APASIONA AL PUBLICO. (ESCRIBE BRABANTE.)

El problema hasta aquí está muy bien planteado y en la pizarra parece resuelto, pero la realidad nos dice que el consiguiente gol echa abajo todas las teorías cuando detrás de la pelota están Kubala, el brasileño Didí, Moacir, el de River Plate, Jorge Toro, Enrique Hormazábal o Carlos Carmona. Porque, por último, nunca dice "Cua-Cua" u otro si el tiro lo va a hacer con efecto o simplemente con fuerza. Los tiros libres cada día se van pareciendo más a los penales, en los que el portero se pregunta: ¿me lo tirará a la izquierda o a la derecha? ¿Y si me lo tira al centro?

BRABANTE.

MATCH M.R.
¡el nombre que designa
la camisa
más elegante
y final

Con cuello
DUROMATCH
TRUBENIZED
Pat. 8486

Prefiera
PAÑUELO

ALBIS

Con dobladillo especial
¡que dura como hecho a mano!

CON LOS FRIOS
LLEGAN LOS DOLORES...
pero pueden ser aliviados
rápidamente con

EMPLASTOS (Parches Porosos) de
ALLCOCK

Se aplican con facilidad, producen una grata y durable sensación de bienestar y calor y ¡son inofensivos! Exija el legítimo.

Para dolores de espalda, congestión al pecho, dolor de cintura y otros dolores musculares. M. R.

ESCRIBE PANCHO ALSINA

INQUIETUD

LA COPA JULES RIMET 1962 ILUSIONA A LOS ESPAÑOLES. VUELVEN A LA COMPETENCIA TRAS MAS DE DIEZ AÑOS DE OBSCURIDAD

PARIS.— Como decíamos ayer..., el campeonato del mundo inquieta a todo el fútbol europeo. España no está ajena a esta inquietud y, desde que don Pedro Escartín se hizo cargo de la dirección técnica del cuadro nacional, las cosas han cambiado. Escartín aceptó el puesto, dejando en claro que lo abandonaría a fin de temporada. En todo caso, no piensa mantenerse en él sino hasta el mes de diciembre. Pero los buenos resultados obtenidos, el excelente comportamiento de los jugadores, que parecen haber encontrado en el seno de la selección el espíritu de club, hacen pensar que un cambio en la dirección técnica podría producir una quiebra fatal. Por eso, tanto la Federación como los aficionados y críticos insisten en que Escartín siga. Pero él ha sido terminante: "Aceptando el puesto, a nadie perjudico. Pero no se trata de ventajas económicas: soy amateur y seguiré siéndolo. Por lo demás, yo arbitro desde hace 26 años y hace 21 soy miembro de la Comisión Internacional de Arbitrajes. No voy a dejar un puesto que quiero por otro en el que, al primer fracaso, seré vilipendiado. ¡Conozco mi gente! Por lo demás, en Chile no podría yo ser juez y parte. Pertenezco al Comité de Arbitrajes. Creo que he cumplido con mi deber al haber clasificado a España para las finales..., ¡con permiso de Marruecos, bien entendido!". En la próxima temporada, España sólo jugará tres partidos internacionales: los dos con Marruecos, por las eliminatorias del Mundial, en el mes de noviembre, y uno con Francia, el 10 de diciembre, en París. Escartín aceptará quedarse hasta diciembre, pero siempre con su sucesor ya designado. Pero no existe actualmente un hombre capaz de tomar esa sucesión.

Es interesante conocer las opiniones de Escartín sobre el team español. Y también algunas de sus ideas. Me parece que la más importante, la que causará sensación, es lo que podría llamarse "la bomba Puskas". Porque don Pedro entiende que el gran húngaro debe formar en el team que irá a Chile.

—Nosotros tenemos un buen equipo —dice—, pero no un gran equipo. Nos faltan dos hombres, que serían claves. Un buen mediozaguero, del tipo de Bozsik, patrón, director de orquesta, capaz de empujar la delantera y de organizar la defensa, y un puntero derecho de la clase —o parecido— del izquierdo Gento. Lo lamentable es que, en la actualidad, no existen esos dos hombres en España.

REFIRIENDOSE a la inclusión de Ferenc Puskas, Escartín es clarísimo. Ha dicho:

—Soy un convencido de que en el equipo nacional hace falta gente joven. Pero también creo que la clase y, sobre todo, la ilusión de jugar, son también indispensables. Después de haber sido 84 veces internacional húngaro, después de haber sufrido y haber sido ya casi olvidado y sobre todo después de la extraordinaria temporada que acaba de cumplir, probando estar en mejor forma que en 1954, la elección de Puskas es una recompensa que se tiene de sobra merecida. Por eso yo llamaré a Puskas. Porque estoy seguro de que defenderá los colores de su nueva patria con el entusiasmo de un muchacho de 20 años; lo mismo que para Di Stéfano, ir a Chile sería la coronación de una carrera extraordinaria. Será la última gran oportunidad de estos dos grandes futbolistas y tengo la certeza de que no dejarán que se les escape.

Pero Escartín estima que, tanto Di Stéfano como Puskas tendrán que tener también buenos reemplazantes. Porque hacerlos jugar tres partidos seguidos en una semana sería mucho para ellos. Don Pedro cree que se debe estudiar muy bien el calendario y observar a los adversarios para saber cuándo, en qué momento, es necesario incluir a los dos gloriosos veteranos.

—Por eso —ha declarado— se necesitan 22 buenos jugadores y les aseguro que, encontrarlos, no es tarea fácil.

ESCARTIN TIENE ya una lista inicial de seleccionados, pero ésta podrá cambiar mucho en el momento de escoger a los 22 definitivos, cuando termine la temporada oficial española, que será en marzo. Sobre todo, si Escartín se va y otro sea el encargado de dar nombres y señalar el camino a seguir. Parece que, en esta ocasión, la Copa del Generalísimo se disputará en match único y no con ida y vuelta, en donde los chicos no tienen opción alguna. Esto se está estudiando y bien puede que la Federación lo acuerde para acortar la competencia.

MUNDIAL

"NUEVA OLA" EN ITALIA. POR "TIO SEP" LOS ALEMANES ESTAN DISPUESTOS A SUPERARSE

(ESTA es la segunda nota que Renato González, Pancho Alsina, escribe para ESTADIO desde Europa. Está enfocando las perspectivas europeas para la Copa del Mundo de 1962.

Sep Herberger, al cumplir 65 años de edad, está al frente otra vez de la selección alemana y vendrá a Chile el próximo año.

Escartín piensa que Ferenc Puskas sería un excelente refuerzo para la selección de España. El Puskas actual no es el mismo que, muy ceñido, se ve en el grabado, vistiendo la camiseta húngara; pero así y todo, el seleccionador español confía en él.

Una novedad en la selección italiana al Mundial de Chile puede ser un trío central integrado por Loiácono, Angelillo y Sivori, considerados "oriundos" y, por lo tanto, con derecho a ser internacionales italianos. En el grabado, Angelillo y Sivori, cuando se preparaban para ir al Sudamericano de Lima de 1957.

Los nombres actuales, sin contar a Ferenc Puskas, que aún no ha sido llamado oficialmente, son los siguientes: ARQUEROS. Vicente, Carmelo y un tercero que podría ser Araquistain. ZAGUEROS. Santamaría, Rivilla, Calleja, Foncho (si recupera su forma), Etura y Gensana. MEDIOS Vidal, Sosa, Ruiz y un muchacho de 19 años si gana un poco de peso y experiencia, Zoco. DELANTEROS. Aguirre, Del Sol, Di Stéfano, Peiró, Gento, los paraguayos Benítez y Eulogio Martínez (si este pierde algunos kilos de exceso que tiene y se pone en buena forma), Marcelino, del Zaragoza; el joven interior Ruiz, si el Real Madrid le da algunos matches como titular, y dos o tres más, entre los cuales habrá otro puntero derecho, seguramente.

Lo cierto es que en la península hay muchas ilusiones, muchas esperanzas frente a la vuelta de España a las competencias mundiales, después de más de diez amargos años de ausencia.

UNA "nueva ola" está lista para surgir y arrollarlo todo en la "Squadra Azzurra". Y el promotor de este movimiento de jóvenes, de esta formidable renovación del fútbol italiano, no es otro que Omar Sívori, el maravilloso "oriundo" del Juventus. Y según las predicciones de Helenio Herrera, Italia será en el Mundial del 62 por lo menos tercero.

La bella historia futbolística de Italia —con dos Mundiales (34 y 38) ganados— se ensombreció en Belfast, el 15 de enero de 1958. Fue aquel el festival de los errores, el carnaval de los disparates. En esos años la "squadra" era dirigida por Alfredo Foni, gran zaguero internacional, campeón del mundo, pero que dirigiendo el equipo azul era un ciego. Todo el mundo lo criticaba y con mucha razón. Italia había ganado a Irlanda del Norte por 1 a 0, en Roma. Pues bien, Foni, frente a un cuadro atlético y ambicioso, alineó un equipo de oriundos "tímidos" y más preocupados de cuidar sus piernas que de ganar el partido. Y se produjo el empate que dejó a Italia fuera del Mundial de 1958.

Ahora, Giovanni Ferrari (sucesor de Viani y de Mochetti) está trabajando en silencio, por encima de críticas y de opiniones, para armar la "squadra azzurra" que irá a Chile y borrará la vergüenza de Belfast. Con humildad, "el hombre quieto" lucha por dar al team italiano un juego de ataque, justamente cuando de lo único que se han preocupado hasta ahora es de defenderse. Para ello llamará a los "Grandes Oriundos" actualmente en el país: Loiácono, Sívori, Mazzola (Altafini) y Montuori. Quiere dar a su elenco un ataque de astros. Piensa que con una WM ligeramente modificada, como hizo jugar al cuadro contra Argentina en Florencia, irá muy lejos.

LA NUEVA ola lo arrasa todo. En tres años, casi toda la vieja guardia ha desaparecido. Segato, Ferrario, Galli, Cervato, Gratton, Mucinelli, Chiapella, Schiaffino, Ghiggia y el mismo Boniperti, ya no serán más internacionales. Boniperti, que fue la bandera de la "squadra azzurra", con 83 encuentros internacionales, se retira de la escena. A los 33 años, cede su puesto a Omar Sívori. El tiempo pasa. Ahora es Sívori el que hace la ley.

Italia cambia de rumbo. Es una nueva formación la que buscará en Chile la gran rehabilitación. Con Sívori llegó la hora de los jóvenes. Nicolé, Stacchini, Corso, Trappatoni, Mora, Bolchi, Trebi, Angelillo, Altafini. En fin ¡la nueva ola ha llegado!

FERRARI, de acuerdo con los presidentes de la Federación y de la Liga, ha estudiado un pesado trabajo para la selección, finalizado el campeonato local. Aunque no se han fijado fechas, se sabe que, antes de ir a Sudamérica, la "squadra" jugará, cada semana, un match internacional. Y serán Austria, Hungría, Suiza y Francia los adversarios.

DOS MESES antes de partir a Chile, Sep Herberger cumplirá 65 años de edad y ya tiene 25 como seleccionador del cuadro alemán. Si se considera que ya estará cerca de los 70 para 1966, es de creer que ésta es la última actuación suya en un torneo mundial. Por "Tío Sep", los jugadores alemanes se superarán seguramente.

Ahora bien. Sep sólo dejará a cuatro de los que fueron a Suecia. Fritz Walter es ahora comerciante en mue-

(Continúa en la pág. 28)

JORGE FERNANDEZ

DEL DEPORTE EXTRANJERO

PUÑOS DE ORO

TERCER PRETENDIENTE AL TRONO DE LOS WELTER PUEDE SER EL SEGUNDO ARGENTINO EN LOGRAR UN TITULO MUNDIAL

NACIDO EN EL ARRABAL DE BUENOS AIRES SUPO ELEGIR EL CAMINO QUE LE OFRECIO EL DEPORTE, RECHAZANDO LA VIDA FACIL DEL VICIO

PUEDE que parezca un contrasentido, pero el hecho es que "emular" no encierra siempre la idea de una pretensión destinada a imitar las virtudes de otro en una lucha de constante superación. También los vicios pueden ser emulados. Ese es el peligro que corre toda juventud que carece de hombres "guías" que la sepan conducir. Fácil y muy fácil es que en un ambiente moralmente poco propicio el niño se sienta tentado a "emular" la destreza que en el manejo de los naipes o dados exhibe un vecino del barrio, o pretenda digerir vino en la abundancia que lo hace otro "distinguido" integrante de la barriada. Esto considerando sólo los vicios menores. Hay otros mayores, que para los niños, tan dados a imitarlo todo, cuando están dejados al azar, constituyen uno de los problemas sociales más serios y tristes que debemos afrontar. Para suerte de legisladores, sociólogos y educadores, hay un arma de contención inigualable. Un arma que cumple una función orientadora, de estímulo hacia los grandes ideales, y de formación espiritual, que no conoce parangón, y que no es otra que el deporte. Causa noble. Virtud señera. Que desgraciadamente no comprenden todos, y es por eso que lamentablemente hay tantos niños que se crían a la ventura. Pero el deporte sigue su marcha de reestructuración social. Lenta pero positivamente. Dando más y más en cada aurora, mejores y más capaces hombres.

Jorge Fernández, como todo niño, tuvo en la barriada de Pompeya, en los extramuros de Buenos Aires, oportunidad de elegir. ¿A quién emular? ¿Al matón del barrio? ¿Al petitero? ¿O a alguno de esos tantos tipos extraviados, que por extraviados terminan por caer en el abismo de los tribunales? Pudo elegir cualquiera de estos derroteros. Estaba a mano hacerlo. Es tan fácil seguir una senda equivocada, que se abre siempre risueña, aventurera, a los ojos del niño. Pero Jorge Fernández tuvo suerte. En su familia, de 4 hermanos pobres, uno de ellos, Manuel, era boxeador. Optó por emular a éste, y fue así cómo a los trece años de edad este muchacho argentino, que hoy figura entre los cuatro más grandes welters del mundo, inició su carrera. Un año después de aprender el ABC que le enseñó su hermano mayor, empezó a darse de trompadas en las competencias oficiales entre amateurs. Treinta veces subió al ring como aficionado, y fueron 28 las ocasiones en que su diestra fue alzada en alto, como única vencedora. Ya en esa época, Celestino Porzio lo tenía de pupilo. Al cabo de las treinta peleas de amateur, Fernández se hizo profesional. En este campo, su actuación en Argentina tuvo sabores de hiel y de miel. Como para todo joven que se va abriendo paso a fuerza de voluntad y coraje, y que necesita meterse entre las cuatro sogas para aprender, recibiendo golpes, los mil y un resortes, el centenar de sutilezas que se requieren para completar la instrucción técnica de un oficio duro y sacrificado. Así supo lo que era perder la noción de las cosas cuando en 1957 Martiniano Pereyra lo tiró a la lona en disputa del título sudamericano de los welters. Cayó porque se dejó llevar por su instinto. Un descuido que abrió la brecha para el golpe. Fue su única caída en un match que terminó por perder por puntos. Y la única de su carrera profesional. Una lección bien aprendida. Al duro modo. En el ring. En pleno oficio.

—¿La única caída? Pero —se le ha preguntado— ¿no lo botó también Isaac Logart?

—No. Lo que pasó con Issac en Buenos Aires en 1958 fue cosa muy distinta. Lo que pasó fue que me dio un golpe bajo. El dolor me dobló en dos, y me impidió proseguir la lucha. Fui declarado vencido por K. O. T. al noveno round por el árbitro. Más tarde, los médicos establecieron que había existido foul.

Fernández es hombre que asimila fácilmente. De cada pelea saca una lección. Una conclusión. Un año después de perder con Pereyra, le ganó la revancha sin apelación.

Una de las mejores actuaciones en los cuadriláteros norteamericanos la cumplió Jorge Fernández al vencer clara y decisivamente a Denny Moyer.

Barney Ross se ha hecho gran amigo del transandino. El ex campeón de los welters es también un consejero y el hombre que con mayor fe cree en la futura coronación del joven aspirante. Fernández aparece con un moretón en un ojo. Gajes del oficio. Pero, salvo este entintado que no siempre aparece después de sus peleas, el hombre ha sabido esquivar el mal trato.

(Con datos de "The Ring". Redactó CARACOL.)

Tenía entonces, en 1948, sólo 22 años, y muchos vacíos. Pero los fue llenando. Con victorias y derrotas. Más de aquéllas que de éstas. En 1959 perdió con Federico Thompson, uno de los grandes, hoy sexto en el ranking mundial, pero ayer vencedor del campeón mundial Don Jordan. De aquí sacó la más importante de sus conclusiones: "para ganar no es necesario pegar mucho. Lo que importa es pegar bien y recibir menos".

El mundo está lleno de equivocados. Su manager Porzio parece ser uno de ellos. Desestimando quizás las condiciones de su pupilo, le vendió sus derechos al manager norteamericano Jack Singer, el año pasado, en 9 mil dólares.

—Es una suerte para mí —confesó más tarde Fernández— que mi nuevo manager sea dueño de un restaurante. Ahí me he comido los filetes más sabrosos de mi vida, y pienso seguir comiéndolos hasta que gane el título mundial.

Fernández, que no fuma, y salvo contadas ocasiones bebe vino a horas de comida, con trece años de ring, recién cumplidos 25 de edad, es, a juicio del ex campeón de los welters Barney Ross, "el hombre que a muy corto plazo será el dueño y señor de la categoría".

Es interesante recordar algunas cosas que dijo Ross.

—Mientras se abría paso en Estados Unidos, Jorge Fernández no era sino uno de los tantos que vienen a probar fortuna a este país. En este país generoso en buenos pugilistas no siempre ganar significa apreciación general o de los técnicos. Ganarle a un hombre, aunque venido a menos, eso importa, y mucho, y si éste está en el ranking de los diez mejores, tanto mejor. Por eso fue que no bien Fernández venció claramente al ranqueado Denny Moyer en octubre de 1960, muchos ojos empezaron a seguirlo.

—¿Por qué cree usted, Barney, que el muchacho llegará a campeón?

—Porque yo le he enseñado algo y él ha aprendido mucho de otros. Porque es fuerte, joven, sabe de defensa una barbaridad, y no sólo pega fuerte, sino que sabe dónde duele más. En infighting es terrible, y de distancia es de temer. Pídanle que les muestre la cara, y verán que no tiene heridas. No las puede tener quien sabe defenderse tan bien.

Pero hay algo que Barney olvidó decir. Fernández ha peleado dos veces con el actual campeón de la categoría, Emile Griffith. La primera en Saint-Nicholas Arena. Fue la noche en que se armó un escándalo con sillas que volaron sobre el ring, y toda clase de proyectiles. El 90% de los espectadores y periodistas especializados vieron ganar a Fernández, pero el jurado dio la victoria al negro. Meses después combatieron de nuevo en el Madison. Esta vez Griffith ganó bien. Jorge cuenta los pormenores:

—Entré al ring con una disposición de ánimo que en ningún caso podría favorecerme. Fue tan injusto el fallo en mi pelea anterior, que empecé a creer sinceramente que era cierto aquello de que los sudamericanos tenemos que luchar contra dos adversarios cada vez que subimos a un ring en USA. El adversario pugilista y el rival jurado. Quise, entonces, ganar a ambos, y busqué el K. O. Desordené entonces mi acción en ese propósito, y terminé por perder por puntos. Esa es la única explicación de mi derrota. Pero ahora él posee un título que antes no tenía. El de campeón, y ese título lo quiero para mí. Espero que venga esa tercera pelea.

Si el record de un pugilista se lleva para impresionar al público o como mera referencia para técnicos, no lo sabemos. Lo cierto es que mirando la hoja de servicios del pugilista argentino, hoy tan encaramado en la escala mundial, uno no puede menos de decirse que "el tipo vale un montón". Ha combatido 79 veces como profesional, ganando 73, de las cuales 49 por las vías del sueño. ¡Puños de oro!

Un muchachito que empezó la dura esgrima cuando tenía trece años de edad, en los suburbios de Buenos Aires, eligiendo el deporte como escudo para su progresión en la vida, y que hoy da lustre a su patria idealizando sus ansias en procura de una corona que puede ser suya. Y si no lo es, por lo menos todos sabremos que el deporte formó a un ciudadano física y moralmente bien templado. Y eso es tanto o más importante que un título.

Casa de Deportes
CHILE

Reinicia su servicio de reembolsos a provincias, ofreciendo sus artículos de fabricación propia: las afamadas pelotas marca "CHILE" y "MUNDIAL", medias extragruesas "CHILE", pantalones, camisetas de gamuza y raso y los acreditados zapatos Extra Chile.

JUEGO 10 CAMISETAS, GAMUZA DELGADA, CUELLO V, sin números:
Niños, $ 7.500; Infantiles, $ 9.000; Juveniles, $ 11.000; Adultos, $ 18.000; Tipo europeo manga larga, $ 19.000. (Con cuello sport, cada cuello tiene un recargo de $ 500. Por banda o franja, $ 500.)

JUEGO 10 CAMISETAS, GAMUZA GRUESA, CUELLO V, sin números:
Juveniles, $ 18.000; Intermedio, $ 19.000; Adultos, $ 21.000; Manga Larga, $ 24.000. (Con cuello sport, cada uno se recarga en $ 500. Por banda o franja, $ 500.)

PANTALONES COTTON CON CORDON,
Infantiles $ 750 Juveniles $800 Adultos $880

PANTALONES CINTURON HEBILLA ADULTOS
Piel $ 1.100 Cachemira $1.050 Gabardina $1.200

TIPO SHORT CON DOBLE ELASTICO,
Piel $ 1.300 Gabardina ... $ 1.500

JUEGO 10 CAMISETAS, RASO, HECHURA DE LA CASA:
Un color, $ 22.000; con rayas o banda, $ 25.000; RASO DE PRIMERA, un color $ 31.000.
Con rayas o banda, $ 35.500.

JUEGO 10 NUMEROS, DEL 2 AL 11, EN CUERO SOPORTADO IMPLATEX:
Infantiles, $ 1.100; Juveniles, $ 1.500; Adultos, $ 1.800.

MEDIAS LANA GRUESA, PUNTA Y TALON REFORZADOS:
Un color, $ 1.450; rayas blancas, $ 1.550

ZAPATOS MARCA "CHILE":
Del 26 al 29, $ 3.100; del 30 al 33, $ 3.500; del 34 al 37, $ 3.800; del 38 al 44, $ 4.500.

ZAPATOS EXTRA "CHILE", CLAVADOS:
Del 34 al 37, $ 5.100; del 38 al 44, $ 5.800.

ZAPATOS EXTRA "CHILE", COSIDOS EN EL ENFRANJE:
Del 34 al 37, $ 5.800; del 38 al 44, $ 6.800.

ZAPATOS EXTRA "CHILE", COSIDOS, CAÑA ALTA, PUNTA DURA:
Del 37 al 44, $ 8.800.

ZAPATOS EXTRA "CHILE", COSIDOS, SUPLENTE REFORZADO, CAÑA ALTA Y PUNTA BLANDA:
Del 37 al 44, $ 9.800.

ESPECIALES, REFUERZO AL COSTADO, DOBLE COSTURA, DOBLE FIBRA:
Del 37 al 44, $ 11.500.

PELOTAS MARCA "CHILE":
12 cascos, N.° 1, $ 3.900; N.° 2, $ 4.490, N.° 3, $ 5.460; N.° 4, $ 7.700, N.° 5, $ 8.680, N.° 6, $ 12.460.

PELOTAS MARCA "CHILE":
18 cascos, finos, reglamentarios, oficiales, N.° 5, $ 11.760; N.° 6, $ 13.050.

PELOTAS MARCA "MUNDIAL":
18 cascos, N.° 3, $ 6.000; N.° 4, $ 10.920, N.° 5, $ 12.500; N.° 6, $ 13.500.

BOLSA PORTAEQUIPOS, COLOR EN LONA CAFE O AZUL:
Chicas, $ 780; mediana, $ 900; grandes, $ 1.050. Con manilla, tamaño grande, $ 1.500.

Casa de Deportes Chile
San Pablo 2235 - Fono 66104.
Sucursal: San Diego 1570 - Fono 55415.

INQUIETUD MUNDIAL

VIENE DE LA PAG. 25

bles; Eckel es entrenador y jugador en un cuadro amateur, y los demás han venido a menos. En cuanto a Helmut Rahn, Sep ha estudiado muy bien su problema y ha seguido con interés su campaña en Holanda. Pero es seguro que esta vez lo descartará definitivamente. No discute de que, a los 32 años, todavía sigue siendo un alero notable. Pero sabe que Rahn ama más la "dolce vita" que el entrenamiento serio. Y como no cree en milagros, ya no piensa en él para el team.

En el arco, Hans Tilkowski es el número uno, pese a que Schnoor se ha superado en sus actuaciones de la Copa de Europa. Herbert Erhart sigue siendo un gran zaguero, pero ahora actuará como derecho, pues en el centro estará el joven Leo Wilden, de 23 años; ha hecho progresos notables y, como defensa central, es inamovible. En el lado izquierdo es indiscutible Schnellinger, de intervenciones rápidas y golpe justo y fuerte con las dos piernas. Giesemann y Symaniak serán los medios y, en el ataque, excluido Rahn, estarán en la punta derecha el veterano Richard Kress, de 36 años, y el joven de 20 años Gustav Flackenecker, de Nuremberg. Uve Seeler y Gert Doerfel (este de 20 años) no tienen rivales como delantero centro y puntero izquierdo, pese a que se han visto disminuidos a causa del excesivo trabajo que han tenido en el Hamburgo SV, con la Copa de Europa y las finales del Campeonato de Alemania. Como entrealas, Herberger cuenta con cuatro jugadores de clase muy parecida: Herrman, Haller, Brülls y Stürmer.

DOS VALORES

VIENE DE LA PAGINA 9

bíamos visto a Rubio luciendo su boxeo de distancia, pleno de fluidez y plasticidad. Habíamos aplaudido su soltura natural y su entereza de varón formado para aceptar un reto. Ahora, a través de cinco vueltas, le vimos atosigado por un adversario implacable, fiero en sus pretensiones, inteligente para imponer el ritmo que más le convenía. Un rival que al darse cuenta de que ése era su camino, siguió por él con seriedad y eficiencia sorprendentes.

Ya en el encuentro anterior, con Luis Díaz, recalcamos que Stevens había aceptado ese tipo de combate con un hombre más fuerte y mejor dotado para el infighting, lo que le significó arriesgar y comprometer un triunfo que pudo ser más amplio y menos expuesto. Esa noche, Stevens aceptó la pelea corta y mostró que tiene brazos y fuelle; que sabe golpear a la línea baja y que puede convertirse en un púgil bastante completo, toda vez que también boxea por fuera y sincroniza bien de distancia. Ahora, frente a un hombre menos fogueado que el mendocino y de otras características, Stevens sacó partido de aquella disposición, y supo imponer el ritmo adecuado, desde que advirtió sus efectos.

Por eso decimos que además de bien dotado, Stevens sabe ver en el ring.

EN TODOS esos asaltos —hablamos del cuarto al décimo— Rubio trató en vano de mantener a distancia a su rival, de seguir fustigando con sus rectos rapidísimos, de evitar el cuerpo a cuerpo, pero sólo en el séptimo lo consiguió en todo el sentido de la palabra, alcanzando, incluso, alguna ventaja. En los rounds restantes se vio arrastrado hacia las cuerdas por un contendor astuto y perseverante, que tuvo la virtud de mandar con arrestos de veterano, de ir siempre a lo suyo con verdadero oficio, de aplicarse a un propósito con físico y mente infalibles. Fue lo más grato de la noche.

Ahora bien, si Stevens vio cumplido su plan de combate, al punto que sacó el margen suficiente como para ser declarado vencedor, es indudable que influyó en ello otro aspecto que Domingo Rubio debe perfeccionar. Nos referimos a ese acápite tan importante de RETROCEDER GOLPEANDO. El pupilo de Villalón no lo hace, y por eso tuvo dificultad para insistir en su boxeo, o sencillamente, sacarse al rival de encima cada vez que éste lo llevó a los rincones para castigarlo en el cuerpo a cuerpo. Cosas que conviene ir advirtiendo con tiempo en un muchacho de cuyas probabilidades ya hemos hablado in extenso.

Incluso, nos parece que el pupilo de Villalón equivocó la táctica esta vez al insistir en los golpes a pie firme, sin intentar un bailoteo más apropiado para mantenerse a distancia. Convenimos en que Rubio boxea muy bien así, ya que con sus piernas sin movimiento puede explotar mejor una izquierda que repite con variedad y contundencia, pero cuando no se puede detener a un adversario a punta de golpes, es indispensable alejarse de él, punteando, bailando o girando en procura del espacio suficiente para impedir el infighting. Y eso no lo hizo Rubio, ni al comienzo, cuando estaba entero, ni después, cuando ya no tenía piernas.

Lo importante, al margen de las reprobaciones que pueda merecer el veredicto, es que uno y otro ratificaron su porvenir con una pelea de hermosos matices, dejando en claro que el optimismo con que se aguarda el porvenir de ambos no es producto de especulaciones interesadas, ni de espejismos engañosos. Los dos valen, cada cual en lo suyo, pero, por el momento, está más hecho Stevens, acaso porque es más maduro, más completo, más hombre. Por eso, el empate ni siquiera puede justificarse desde el punto de vista humano de conservar a los dos en calidad de invictos, ya que se trata de un título meramente sentimental, que no se compadece con las verdaderas probabilidades de ambos en el duro oficio elegido. Nada habría perdido Rubio en merecimientos y futuro si se alza la diestra de Stevens, consagrando una victoria a la que tenía derecho y que a nuestro juicio consiguió.

JUMAR.

SEIS PERSONAJES EN BUSCA DE LA...

VIENE DE LA PAGINA 21

declaró el húngaro. Y esa concentración y eso de tener siempre los cinco sentidos puestos en lo que más que trabajo es devoción, es lo que ha permitido al afamado jugador argentino prolongar con tanto éxito una carrera que bien pudiera haber terminado si no lo impulsara esa verdadera pasión que siente por su trabajo.

Si lo que hace Honorino en algunos matches lo hiciera siempre, no podría discutirse. Sería el 1 de los 9. Pero hasta el momento por lo menos no ha mostrado ritmo, continuidad ni concentración. Valiente, decidido, con esa facilidad y fluidez para tirar sobre carrera, es en estos aspectos incomparable el piloto de Unión Española. Pero, frente a estas virtudes, nadie podrá olvidar esas otras tardes en las que sólo se distingue por sus medias bajas.

Para reemplazar a los que hasta el momento han ocupado el puesto, hay que ganárselo. Con sacrificio, con constancia, con fervor de cruzado. Todos sabemos que lo que hizo Juan Soto el domingo lo ha hecho siempre y lo hará siempre. Es decir, se tiene confianza en el esfuerzo que hará cuando se le necesite. Muchas tardes habrá tenido Carlos Campos o Armando Tobar en que todo les ha salido mal, pero nadie les habrá criticado falta de empeño, de moral o de interés. Ellos juegan siempre con los dientes apretados, sin dar ventajas, sin descorazonamiento. ¿Ha demostrado lo mismo Honorino? Por sus últimas actuaciones, deja la impresión de que se lo ha propuesto. Hay más voluntad en sus intervenciones, ha mostrado más interés. De seguir así, con toda certeza que estaremos en presencia de lo más parecido a la verdad a que nos referíamos más arriba.

Todos los deportistas usan...

DOLLY PEN

DESODORANTE sólido "TRANSPARENTE"

EL DESODORANTE DEL AÑO

PARA TODO EL AÑO

Representantes para Chile

LABORATORIO MAVER

Malaquías Concha 0354, Casilla 2601, SANTIAGO

ATROPELLA TRANSANDINO

FECHA TRUNCA QUE FAVORECIO AL CUADRO DE LOS ANDES, A COQUIMBO Y... A UNION CALERA. (Notas de Jumar.)

Neira custodió el pórtico de Coquimbo.

EN fin, el ascenso fue valiente y en dos reductos desafió la inclemencia y la lluvia para luchar por los puntos contra viento y marea.

Coquimbo y Trasandino sacaron partido de su condición de locales y su disposición para el barro para adjudicarse victorias que pueden pesar mucho en su propia suerte y en la del resto para más adelante.

Trasandino sin ir más lejos, cuya campaña ha resultado gratísima, ya está mano a mano en el segundo lugar con Unión San Felipe, lo cual refuerza considerablemente sus posibilidades de lograr el ascenso por derecho inamovible y evitar así las alternativas de una elección con otras plazas más temibles. Situación apasionante, además, porque se conoce la rivalidad que anima a estos antiguos vecinos de Aconcagua, convertidos en candidatos desde que dieron a conocer sus planteles.

SE pensaba que por estar más habituado a la lluvia, Ñublense podría comprometer el triunfo del cuadro andino, pero en cuanto Abello rompió el cero a cero ya se vio que el visitante no podía aspirar más allá de un empate, que también le fue esquivo. De modo que el triunfo de Trasandino encierra ese mérito, el de haber doblegado a su contendor en su salsa. Ni siquiera en los tramos postreros, cuando quedó en inferioridad numérica, Trasandino aflojó en sus pretensiones, manteniendo su gol hasta el final como adecuado anticipo de lo que será su porfía en esa rueda recién iniciada.

ALGO similar puede decirse de Coquimbo, en cuyo puerto los días de lluvia son escasos, pero la verdad es que en el terreno fue el cuadro nortino el que resbaló menos y el que se afirmó mejor ante un adversario que había tomado providencias poco comunes en el ascenso para no pasar un mal rato.

Fue así como después del partido con La Serena, jugado la semana anterior, Baldovinos hizo quedar a varios jugadores en la zona en vista que siete días después debían enfrentar a Coquimbo. Bien pensado, tomando en consideración el cansancio de estos viajes largos y la comodidad que significa el permanecer varios días a escasos metros del escenario mismo de la brega. Pero, ante la sorpresa de los propios nortinos —puede hablarse en términos generales porque el público serenense estuvo con sus vecinos—, Coquimbo mostró pasta de barrero y en la guerra de goles del segundo tiempo sacó siempre la mejor parte.

NI siquiera el autogol de Morales a los cinco minutos escasos de lucha disminuyó la moral combativa del team aurinegro que en cuanto consiguió la igualdad no cedió la menor ventaja y llegó a estar tres a uno y cinco a dos pasada la media hora final. Por eso insistimos en que fue una victoria encomiable, ya que tenía al frente a uno de los mejores equipos de la división y en cuyo record sólo figuraba una derrota con Universidad Técnica en Santiago, en partido que no llegó a su término normal.

PERO con todo esto hubo un beneficiado neto, que es Unión Calera. Suerte de puntero como dicen muchos, ya que sin jugar el líder quedó con el camino abierto para aumentar su ventaja a cuatro puntos, que en plena segunda rueda pueden ser decisivos. Ese par de puntos que perdió San Felipe no sólo beneficieron a Coquimbo, sino que también fueron recibidos con beneplácito por el puntero. Lo que viene a confirmar que este año costará destronar a las huestes de Meléndez.

Lo cierto es que también La Serena puede pasar a compartir el segundo lugar, si es que vence a la Técnica en la capital, mientras que Coquimbo entró también al grupo de los seis primeros, pase lo que pase cuando se dispute el resto de la fecha. Y en cuanto a Ñublense, no deja de ser lamentable que haya quedado un tanto distanciado en el cómputo, luego de caer tan dignamente en sus recientes visitas a Calera y Los Andes. Dos partidos muy bravos de los chillanejos, pero sin eco en el puntaje.

JUMAR

Pulgar puso candado en Los Andes.

Figueredo, figura central en Coquimbo Unido.

Con los partidos disputados el domingo —Coquimbo con San Felipe, y Trasandino con Ñublense— el puntaje queda momentáneamente así:

	Ptos.
UNION CALERA	18
TRASANDINO	16
UNION SAN FELIPE	16
LA SERENA	14
COQUIMBO UNIDO	13
UNIVERSIDAD TECNICA	13
ÑUBLENSE	11
MAGALLANES	10
COLCHAGUA	9
LISTER ROSSEL	7
SAN BERNARDO	6
IBERIA	3

USTED LO VE, LO PRUEBA Y SE LO LLEVA

ENRIQUE GUENDELMAN
SASTRERIA

ABRIGOS

CABALLEROS, TWEED ..... E° 29
SEÑORAS, DESDE ..... E° 15
NIÑOS Y NIÑITAS, LANA PURA ..... E° 14

ZAPATOS, CAMISAS

CREDITOS
San Diego 227

CASA OLIMPICA

Moneda 1141 - Fono 81642 - Santiago

PELOTAS DE TENIS "SPALDING"

ATLETISMO: Dardos y garrochas de acero flexibles; balas de bronce y discos para todas las categorías.

TENIS: Raquetas SLAZENGERS y DUNLOP.

FUTBOL
BASQUETBOL
VOLEIBOL
POLO
BADMINTON
TENIS DE MESA

OFRECEMOS

LA AFAMADA ZAPATILLA
"FINTA"
SELLO AZUL

En el momento del triunfo...

SIEMPRE ESTA PRESENTE

Embrocación

hace músculos fuertes, elásticos, resistentes.

18

En masajes y fricciones,

EMBROCACION 18 es la preferida.

GLOSAS

Sandor Kocsis

EN su séptima edición la "Copa Ramón de Carranza" tuvo por primera vez a un finalista extranjero. Peñarol de Montevideo, de paso para Lisboa donde jugará con Benfica el título de "Mejor Equipo del Mundo", fue el que interrumpió la tradición que venía observándose desde el año 1955. Esta Copa instituida por el actual Alcalde de la Ciudad de Cádiz, don José León de Carranza, Marqués de Villapesadilla, en homenaje a su señor padre, don Ramón de Carranza, quien fue también durante muchos años Alcalde de esta ciudad meridional, ha sabido de los siguientes ganadores: 1955, Atlético de Bilbao; 1956, Sevilla; 1957, Atlético de Bilbao; 1958, 59 y 60, Real Madrid, y en 1961, Barcelona.

Esta competencia sólo contó con dos participantes en su nacimiento y dos también al año siguiente, pero después se transformó en un torneo cuadrangular de carácter internacional. Es así como hacen historia el Belenense de Portugal, Racing de París, Viena de Austria, Standard Liege de Bélgica, Reims de Francia, Eintracht de Frankfurt, Milán y Roma de Italia, River Plate de Argentina y Peñarol de Montevideo.

Una semana antes del inicio de la competencia oficial de la Liga Española se lleva a efecto este certamen, destinado exclusivamente a obtener fondos para responder a las exigencias deportivas de la ciudad. Es interesante hacer notar que Cádiz cuenta con una población de 75 mil habitantes, con un estadio con capacidad para 55 mil y que constantemente se ve marginado con una asistencia media de 30 mil espectadores.

Volviendo al comienzo, la última edición de esta "Copa", jugada entre el sábado 26 y el domingo 27, contó con la participación de dos equipos hispanos, Atlético de Madrid, segundo en la Liga, y el Barcelona. Los otros dos cuadros fueron sudamericanos: River y Peñarol. River prestigiado con su reciente victoria sobre el muy famoso Real Madrid, y Peñarol como Campeón de Campeones del continente. El título fue para el Barcelona que venció a River primero (2-0) y luego a Peñarol (2-1) en la final. Para llegar a este partido decisivo con los hispanos el team oriental debió vencer antes al Atlético (2-1) transformándose así en el primer cuadro extranjero en disputar una final en los siete años de historia que lleva la Copa. En la disputa del tercer puesto River venció al Atlético por un tanto a cero.

UN TITULO EN RUSIA

ALLA en el lejano Moscú nuestro tenista Patricio Rodríguez prendió una significativa estrella en su solapa, al ganar los singles del Campeonato Internacional celebrado en el país de los "sputniks". La poderosa nación soviética que en el campo deportivo tiene valores de excepción como el "saltador cósmico" Valery Brumel, la Ozolina, la sin igual pentathleta Irina Press, su hermana la imponente Tamara, sus pesistas, basquetbolistas, etc., hasta constituir el conglomerado deportivo más completo del orbe, considerando todas las disciplinas del deporte, no pudo en tenis materializar todavía su anhelo de adquirir también nombradía internacional. Es sabido que desde hace unos tres años los rusos están empecinados en lograr en este campo una figuración acorde con la excelencia que muestra en las restantes ramas. Por esta vez no pudo ser. Un chileno, todo voluntad, todo esfuerzo, se interpuso. Este torneo organizado con el evidente propósito de que el título quedara en casa —no hay más que echarle una ojeada a la nómina de inscripciones foráneas— no tuvo el "happy ending" que se esperaba en Moscú. El villano que vino a trastocar el desenlace sorprendió no solo a los soviéticos sino que también a nosotros. La noticia de su victoria llegó acá como

un cohete imprevisto. Acostumbrados como estábamos a leer por meses los cables notificando que en la ciudad "X" habían sido dejados atrás en el curso de las eliminatorias nuestros representantes, Apey, Aguirre y Rodríguez, no cabían ilusiones. En Moscú el proceso preliminar fue el de costumbre. Aguirre y Apey eliminados casi en su génesis. Sólo quedó Rodríguez. Se afirmó en los cuartos. Pasó a las semifinales y un buen día llegó a la final. El ruso Tomás Lejus, su rival en la emergencia, había dejado atrás al número uno del Soviet y se aprontaba para festinarse con el sudamericano. Pero no contó con la encomiable voluntad de Patricio ni con la resistencia de que éste hizo gala. Después de perder los dos primeros sets y en un desfavorable 2-4 en el tercero, reaccionó en forma incontrarrestable. En tal medida que ganó los cuatro juegos siguientes y los dos sets decisivos para llevarse el título después de tres horas de juego: 0/6 5/7 6/3 6/4 6/4.

UN "ARO" EN EL BASQUETBOL VARON

El básquetbol oficial de la Santiago hizo un "aro" en su desarrollo para que en el Gimnasio de la Federación se pudiera cumplir el Nacional femenino, pero antes hubo un match de los llamativos del torneo. Se sabe que por capacidad de conjuntos y natural determinación los cotejos han sido llamados difíciles o fáciles. Han abunda-

Patricio Rodríguez ganó el Campeonato de Tenis de Rusia, demostrando encontrarse en excelente estado. Si bien los rivales no deben ser de gran categoría, la forma cómo ganó, le acuerda especial mérito a su conquista.

do estos últimos con el desequilibrio de los adversarios y en cada fecha sólo uno o dos han atraído público.

Uno de lucido desempeño, antes de suspenderse la competencia, correspondió a Deportivo Sirio y Ferroviario. Como era de suponerlo. Mejor juego de Ferro con su defensa de zona y disparos de distancia, ventaja en el primer tiempo para ellos 30-22. Segundo tiempo: Sirio apura el ritmo, marca a presión, incomoda a los adversarios y perfecciona su disparo de distancia para aportillar el ánimo de los que defienden "a zona". Difícil pleito para el ritmo sin sprint de Sirio pero con su garra habitual saca el empate sobre la hora. Si no se le conociera la experiencia y fibra de los verdes hasta se pensaría en un milagro; justo cuando ya los de Ferro tenían el grito en la boca para aclamar su triunfo vino la igualdad a 60 puntos. Y en el desempate no cupo dudas, Sirio para arriba y la victoria marcó luego de los cinco minutos adicionales, Sirio 70-65.

Influyó en el vuelco del partido que: Ferroviario había perdido a sus mejores hombres mientras que Deportivo Sirio estaba con su plana completa. Razón de ella la "cancha" de los hombres del cuadro de colonia que maniobraron, se desplazaron y obligaron a infracción a los rivales.

Y Sirio se quedó con la victoria por su trabajo más efectivo en los momentos decisivos y porque, veteranos, aprovechan una serie de detalles que pesan en una brega.

Faltan todavía cuatro fechas para el término de la rueda eliminatoria, pero ya todos tienen apuntados los seis que pasarán a la final por el título de campeón de Santiago: Unión Española, Palestino, Siric, Colo Colo, Ferroviario y Marambio. Es decir la "línea" completa, todos los mejor considerados antes de iniciarse.

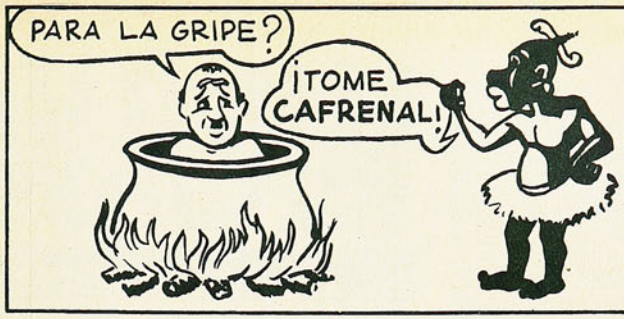

ES CURIOSO lo que está pasando con los abonos para el Mundial. Es sabido, por lo profusamente que se ha anunciado, que ya hay aprobadas miles de solicitudes que esperan a los interesados, en tres Bancos de la capital, para cumplir con el trámite de la cancelación, en cómodas cuotas mensuales. Sin embargo, a pesar de las facilidades y de las notificaciones por la prensa, pocos son los que han llegado premunidos de los pesos al contado para el pago de la primera cuota. ¿Por qué esta desidia, que ya empieza a alarmar a los del Comité del Mundial? Muy explicable. Muy razonable. Muy de personas de "cacumen", que no quieren que les pasen gatos por liebres. Como ya nos lo han expresado en carta varios de nuestros lectores, no es precisamente la venta de estos abonos la ocasión para hacer juegos de sortilegio. Nadie quiere correr el albur de pagar lo que a ciencia cierta desconoce. El Comité, sin embargo, cree, por lo que se ve, que, envolviendo la mercadería en facilidades, puede darle chirimoyas a quien quiere naranjas, y brevas a quien quiere pepinos.

En todas partes del mundo, y Chile no es una excepción —salvo el "modus operandi" del Comité—, cuando una persona paga por anticipado su entrada a un espectáculo público sabe porque se le da un comprobante que lo certifica, cuál asiento habrá de corresponderle. Es lógico, entonces, que en esta operación-mundial, donde no se observa este derecho, sea mínimo el porcentaje de gente que pague su abono, sin saber dónde se sentará, y que un alto porcentaje se abstenga de jugar al azar.

Por suerte, el remedio está a la vista. Bastará con instalar en cada Banco, que habrá de recibir los millones, el tablero de ubicación correspondiente. Entonces, recién entonces, ese mar de gente que no gusta de los sortilegios, se apresurará a pagar, segura ahora de pagar higos y de recibir higos.

USTED NADA PONE, SOLO GANA CON FALABELLA

participando en nuestro concurso de pronósticos 1961. Bases y premios al reverso.

MIGAJAS

Por Jumar

LA tranquilidad de Francisco Nitsche está íntimamente ligada a su personalidad. El meta rojo es igual dentro y fuera de la cancha. Impasible, sereno, frío. Además, sabe reconocer sus errores sin la menor hipocresía. La otra tarde, por ejemplo, cuando terminó el primer tiempo con Universidad de Chile, había dudas entre los comentaristas ubicados en el túnel norte sobre el autor del primer tanto azul. ¿Estaba la pelota adentro después del disparo de Musso? ¿La metió Leonel? Uno de ellos le preguntó al meta rojo cuando iba rumbo al túnel:

—¿De quién fue el primer gol, Pancho?

—MIO...

—*—

SE ha hablado mucho de la mise en scène que rodea al Real Madrid y el aparato que sus dirigentes saben darle a sus presentaciones. Para muestra, aquí va un botón. La tarde anterior al partido, los astros "merengues" resolvieron ir al cine y el entrenador decidió hacerlo en grupo. Estaban en el Hotel Carrera y sacaron entradas para el Lido. Pues bien, Colo Colo tuvo que ponerles para el traslado un bus especial con calefacción...

—*—

SON famosos los dichos de Enrique Hormazábal, cuya idiosincrasia se ajusta plenamente a la de nuestro pueblo. Es corriente que en los camarines se cuelen algunos curiosos que nada tienen que hacer allí, desconocidos que aprovechan un descuido o fanáticos que aguardan una oportunidad. En el vestuario de los albos apareció el domingo un sujeto al que nadie conocía. Lo vio "Cua-Cua" y dijo en voz alta:

—¿Y esta botella quién la pidió?

—*—

ENCONTRAMOS en la calle a "Perla" Reyes, entrenador y preparador físico por largos años en el ambiente. Observamos su gordura. La encontró muy lógica:

—Sí, es que ahora entreno a la selección de rugby...

—*—

STEVENS y el mendocino Díaz brindaron una pelea hermosísima. Una pelea violenta, pero limpia a la vez. Los dos se dieron duro sin argucias ni deslealtades. Tanto es así, que el árbitro pasó a ser un mero espectador. A través de las cinco primeras vueltas no intervino y se limitó a seguir las acciones en un continuo paseo por el ring. Por eso, de la galería le gritaron:

—Oye, árbitro... Podías haber traído la guagua...

—*—

SABIDO es que los argentinos están buscando nuevos procedimientos a fin de levantar el rendimiento de su material humano. No sólo en los entrenamientos se han producido innovaciones interesantes, sino que también se han cuidado otros detalles. Racing Club, por ejemplo, flamante puntero del certamen e invicto hasta hace muy poco, optó por llevar a una orquesta al camarín, a fin de entretener a los jugadores antes de cada partido. Meta tango y meta milonga para distraer a los muchachos. Pero el asunto terminó mal, porque Independiente les cortó la racha con un soberbio cuatro a cero. Mora y Araujo, gentil corresponsal en Buenos Aires, comentó el asunto a su manera:

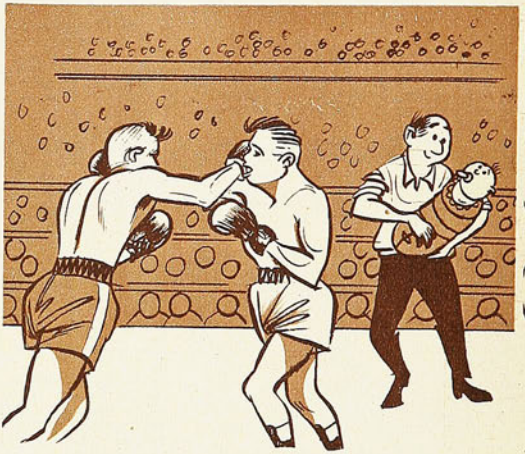

—Tanto embromaron con la orquesta, que al final les dieron un baile...

—*—

ESTO nos hace recordar otra de las novedades presentadas por Mogilewski, preparador físico de Atlanta y de las últimas selecciones. Lo confirmó un cable, de modo que es verídico. Pues bien, en los entrenamientos de su club impuso una serie de juegos infantiles y para completar su plan psicológico hace cantar a los jugadores canciones como "Arrorró, mi nene"..., y "Mambrú se fue a la guerra"...

—*—

WALTER Behrends debe ser el arquero más corpulento de nuestro medio. Alto, fornido, de imponente estampa, el meta de la UC. es un verdadero gladiador del arco. Cuando recién llegó a Rangers, solía amedrentar a los forwards contrarios con gritos y amenazas que nunca pasaron más allá de eso. Venía un corner y se escuchaba una voz seca y sonora:

—Al que se acerque le vuelo la cabeza... Cuidado que voy a saltar...

Pero poco a poco los delanteros han ido conociendo a Behrends y le han perdido aquel temor, porque han comprobado que como buen grandulón, este galán de las mallas es un buen muchacho, un pedazo de pan.

PACO Molina y Rial se encontraron en la calle.

—¿Así es que estás de maratonista en la Unión?

—Sí, hombre, sí. ¿No ves que hasta me han dado un número? Corro con el 10 en la espalda...

BASES DEL CONCURSO DE PRONOSTICOS FALABELLA

Nuestro concurso año 1961 tendrá variaciones con respecto al del año pasado, tendientes a facilitar el concurso de nuestros lectores, respondiendo así al enorme entusiasmo demostrado en la temporada anterior. Nuestro cupón semanal deberá ahora ser llenado con el resultado de sólo dos partidos de la competencia oficial que elegiremos entre el Ascenso y Honor, de acuerdo con nuestro criterio. Además, el concursante deberá llenar un tercer casillero con el número total de goles que se marcarán en los partidos de la División de Honor en la fecha que corresponda. Cada resultado acertado en cifras exactas valdrá diez puntos. Cinco en caso de señalar el vencedor sin el score exacto. Igual procedimiento regirá para los empates. El concursante que acierte el número exacto de goles recibirá 20 puntos. El máximo puntaje que puede acumularse será, pues, de 40 puntos.

PREMIOS

El ganador de cada semana obtendrá un vale por E° 100, canjeables en mercadería de cualquiera de las tiendas que la firma FALABELLA posee en la capital: sastrería, modas femeninas, niños, menaje. El nombre del vencedor será publicado en la edición de ESTADIO que corresponda y el agraciado recibirá su vale contra entrega del ejemplar del cual recortó el cupón.

Al término de los torneos de Ascenso y de Honor, se sortearán entre los ganadores de cada semana dos premios más. Uno de 300 escudos y otro de 200.

PLAZOS

Los cupones serán publicados en la edición de la semana anterior a la fecha correspondiente. Los participantes tendrán así un plazo de 9 días para su envío, lo que permitirá con holgura la participación de las provincias. El plazo semanal vencerá los días viernes a las doce meridiano de la semana de la misma "fecha" del campeonato, para la cual sirven los pronósticos.

Nota: La revista no responderá por atrasos, pérdidas o cualquier circunstancia que impida la llegada oportuna de los cupones a nuestras oficinas.

En el sobre donde debe ir incluido el cupón o los cupones debe escribirse con letra clara: REVISTA ESTADIO, Concurso Pronósticos FALABELLA, Casilla 3954, Santiago, o Avda. Santa María 0108, Santiago. En esta dirección, que corresponde a la revista ESTADIO, se instalará además un buzón en el primer piso.

El público está acostumbrado a recurrir a estas páginas para sus compras.

Sólo necesita buscar el INDICE de las PAGINAS AMARILLAS, el rubro clasificado, y en seguida localizar los diversos proveedores para efectuar su adquisición o consulta.

Como hombre de negocios o como profesional, no debe estar al margen de este importante medio publicitario que le significa VENDER MAS.

Anuncie su firma y sus productos en las PAGINAS AMARILLAS.

Para mayores informes: SAN MARTIN 50, Piso 4.º, Sección Guías, y un representante nuestro lo visitará.

COMPAÑIA DE TELEFONOS DE CHILE

Compañía de Teléfonos de Chile

Empresa Editora Zig-Zag, S. A. — Santiago de Chile, 1961.

DELANTERA DE UNIVERSIDAD DE CHILE. De izquierda a derecha: Jaime Ramírez, Ernesto Alvarez, Carlos Campos, Leonel Sánchez y Luis Clavijo.

LUIS OLIVARES, defensa de Universidad Católica.

estadio

SELLO AZUL *Ofrece* :

"FINTA"

DISTRIBUIDORES EN TODO EL PAIS:
WILLIAMSON BALFOUR Y CIA., S. A. Y WEIR SCOTT, S. A. C.

MANUFACTURAS CHILENAS DE CAUCHO S.A.

UN ARO EN EL CAMINO

EN el trayecto hacia el hogar hay una tapia. Sobre los ladrillos, una tarde, se trazaron las líneas del arco. Nada más que eso y la pelota han sido suficientes para conformar esta escena. Puede ocurrir en cualquier país del mundo, en cualquier rincón de la tierra. Y donde sea, las miradas serán tan ansiosas y concentradas como la de este muchachito vestido de azul. El gesto tendrá la misma apostura juvenil en cada caso, y las manos, idéntico afán por atrapar el balón. El bolso que guarda los libros y cuadernos escolares también forma parte de una "mise en scène" que se repite en cientos de miles de calles y frente a innumerables tapias de otras tantas ciudades del orbe. Es el fútbol, que muy temprano se introduce en la inquietud y en el placer de todos los hombres del mundo.

A. J. N.

estadio

REVISTA GRAFICA DE DEPORTES

Director: ALEJANDRO JARAMILLO N.
Dirección y Administración: Avenida Santa María 0108, 3er. piso. Casilla 3954. Fono 392116.

Año XX — N.º 954 — Publicación Semanal — Santiago de Chile — 7 de septiembre de 1961.

PRECIO DE VENTA EN TODO EL PAIS: E° 0,20 ($ 200)

Inscripción de Imp. y Edit.
6 SET 1961
Depósito Legal

A SORBITOS

HERNAN Martínez es hermano del actual Ministro de Relaciones. Como en el clásico porteño no jugó muy bien, hay muchos que insisten en que se pasó a la oposición.

———

LAS universidades aprovecharon su receso para ir a provincias. La razón era mantener los equipos en actividad. Pero mucho más activos estuvieron sus adversarios.

———

COMO Coquimbo le ha ganado este año a La Serena y a la "U", es lógico que pidan ahora un match con Real Madrid.

———

DESPUES de lo ocurrido en el Nacional de Básquetbol Femenino es como para creer en el centralismo.

———

LA cita del básquetbol fue clamorosa y el gimnasio de Nataniel se llenó todas las noches. ¿Afición por el básquetbol o arrastre del sexo femenino?

———

COMO el penal de Ferro lo cometió el "Chincol" Valenzuela, no es extraño que haya favorecido al cuadro canario...

———

LA verdad es que sólo faltó que lo sirviera el "Loro" Valdés...

———

Y A propósito. Santiago Leiva le demostró a Escuti que no es tan "Pajarito".

———

SEGUN muchos técnicos, María Clavería fue la mejor de Santiago. Fue lo mismo que opinó el público desde que apareció en la cancha.

———

UNA aclaración. Real Madrid no ganó en Estados Unidos por 9 a 3, sino por 9 a 0. Puede tener mucha importancia para la "Alianza para el Progreso".

———

EL equipo de la Unión tendrá que ser juzgado como las eras históricas. Antes y después de Rial.

———

BASTANTE florido el triunfo de Lister Rossel. El gol lo hizo Rosales.

———

PARA hacerles una parada en seco a los forwards de O'Higgins, el team piducano puso en el trío posterior a un par de Paradas.

———

LA Católica en Temuco hizo como aquellos magnates que de vez en cuando gastan su capital en obras benéficas.

DESDE LA ALTURA

A ESTE CAMPEONATO, de tan señalado éxito, habrá que denominarlo el Campeonato de doña Amelia. Porque hay unanimidad para elogiarlo y estimar que ha sido el de mejor organización y de más solvente desarrollo de cuantos se conocen en el ambiente. Y que soporta, además, un parangón con los países de más arraigo basquetbolístico en América del Sur. Espejo de campeonato. El reconocimiento es tácito a la dignísima presidente de la Asociación Santiago, promotora del certamen. Con su acuciosidad, experiencia, visión capacitada y realizadora, apuntaló un torneo competente por los cuatro costados. Todos lo saben y lo dicen, menos ella, porque otra de sus virtudes son su sencillez y humildad.

"No es mérito mío —ha repetido—, sino de mis colaboradoras."

Frase inusitada en nuestro medio deportivo, en que abundan los dirigentes que se arrogan merecimientos y se envanecen en derroches de autopublicidad.

Amelia Reyes Pinto es de otra cepa, y la noche que fue llamada al centro de la cancha para recibir el reconocimiento de un gimnasio atestado, se quiso resistir y hubiera preferido mil veces que la dejaran tranquila en su butaca.

Ya para premios había tenido bastante, lo expresó, con ver el público desbordante en la fiesta que había soñado. "Esa ha sido la emoción mía", agregó.

Pero no es por esa capacidad que se la señala como la sucesora digna y respetable de otra dirigente extraordinaria, Sara López Ramírez, que mereció la manifestación tan conmovedora de seis mil palmas que batían su afecto, sino por el desinterés y su personalidad desprovista de afanes de figuración que la llevaron a renunciar a la presidencia de la Federación Femenina Nacional para aceptar la de la Asociación Santiago. Con el propósito de levantar una entidad que se veía tambalear y que necesitaba de una acción dinámica y rehabilitadora. Y no titubeó.

"Para trabajar efectivamente por el deporte cualquier puesto es bueno", dijo Amelia Reyes Pinto.

DON PAMPA

CACHUPIN

LA del MUNDO 1962

Noticiario · Anecdotario · Estadística

HOTEL FLOTANTE

LA oficina de turismo BREDA, con oficinas en el puerto de Santos, Estado de San Pablo, en Brasil, ha organizado una gira turístico-deportiva para la Copa del Mundo de 1962. En previsión de que muchos brasileños que vendrán a presenciar los juegos de Chile pudieran tener algún inconveniente en materia de alojamiento, alimentación, o simplemente en conseguirse las entradas necesarias, ha tenido la gran ocurrencia de contratar un hotel flotante, que, con sus dieciocho mil toneladas de desplazamiento, y con el nombre de "Cabo San Vicente", estará en condiciones de trasladar a quienes acepten las condiciones del viaje del puerto de zarpe, Santos, el día 29 de mayo del próximo año, hasta Valparaíso, para dejarlos de vuelta en el propio Santos, el 29 de junio, a las 18 horas.

Naturalmente que los precios no son uniformes, ya que ellos varían conforme la acomodación que el turista-deportista elija, y podemos anticipar desde ya al curioso que se interesa por inscribirse en dicha excursión, que el precio más caro será de 438 dólares, más el valor del abono en tribuna Pacífico, que en Brasil es de 137 dólares, es decir, en total, US$ 575. El más barato es de US$ 180 que, con una entrada a la más modesta galería, por valor de 56 dólares, da un total de 236 dólares. Todos estos valores incluyen un servicio de transporte en lujosos ómnibus que el propio "Cabo San Vicente" trae a bordo.

Aclaremos que el valor de las entradas aparece recargado con relación a los precios en que se colocan en Chile, pero ello se explica, porque dicho costo se recarga por el valor de la movilización a que hemos hecho referencia. Desde el mismo barco partirán los buses con destino a Viña del Mar, Santiago o Rancagua, para traerlos hasta el mismo barco-hotel luego de los matches.

Se anuncia, por último, que desde el mes de enero del año próximo comenzarán a recibirse en la agencia de Santos todos los antecedentes y documentos de los candidatos que quieran venir hasta Chile a presenciar cómo Brasil reeditará el suceso de Suecia en 1958. Podrían ser ellos, hasta 2 mil.

PREPARACION CHILENA

HEMOS venido dando cuenta en esta página o en otras de "ESTADIO" de cómo los diversos países que optan a la chance de llegar hasta Chile para junio del próximo año toman sus providencias para evitar anticipadas sorpresas. Es así como hemos dado cuenta de los preparativos adoptados en Inglaterra, en España y otros países del Viejo Mundo, resultando a la postre América del Sur la que menos elementos de información nos proporciona. Nada hemos podido saber de las precauciones —si es que las toma— de Colombia, por ejemplo. En Brasil, nos consta, no se han empezado a preocupar siquiera. De Uruguay, nos informan, se espera que Peñarol termine con Benfica de Lisboa su pleito de la Copa Intercontinental para en seguida entregarle los jugadores a Enrique Fernández. Argentina, en cambio, comenzó el miércoles pasado con una citación en el estadio de River Plate nada menos que de 88 futbolistas, pero como estaba lloviendo, Vittorio Spinetto sólo se extendió en recuerdos de la última digresión de la selección argentina por el Viejo Mundo, "de la que debemos sacar provechosas experiencias", según informó a sus seleccionados.

Aquí, en nuestro país, el organizador del torneo, la tremenda maquinaria organizativa está en pleno vuelo, y se pondrá en órbita luego del Congreso de Londres los días 28 y 29 de septiembre, cuando se diga la última palabra en materia de sorteo de las subsedes, propaganda y hasta la designación de quién será el futuro presidente de la Federación Internacional.

Este es el cartel de propaganda de "BREDA" la oficina de turismo que ofrece a los brasileños un viaje particularísimo para asistir al Mundial de Fútbol de Chile.

Mientras tanto, en la cancha de entrenamientos "Juan Pinto D." siguen las prácticas quincenales. El miércoles pasado, y con la valiosa cooperación de los clubes Palestino y Santiago Morning, se efectuó la segunda práctica de los seleccionados, bajo la severa observación de la Comisión Técnica. De cincuenta jugadores llamados, apenas si faltaron 4. Droguett y Betta, por enfermedad; Bernardo Bello, por duelo, y Méndez, de Valparaíso, por estar sancionado por su club. El resto, salvo los lesionados, estuvieron en el campo con esa buena disposición de ánimo ya tradicional en esta nueva hornada de futbolistas seleccionados. Ocho goles hicieron los seleccionados, contra tres de los equipos que les oficiaron de entrenadores —mañana y tarde—, mostrando todos ellos excelente preparación.

Se les comunicó en seguida que el plan de trabajo continuaría desarrollándose conforme a lo ya establecido, y que los compromisos seguros para ambas selecciones serían bajo el siguiente calendario: el miércoles 13 de septiembre, Selección "B" contra el club Cerro de Montevideo, en Santiago. El 12 de octubre, Chile-Uruguay, selecciones "A" en Santiago, y selección "B" en Montevideo, y 21 de noviembre, selección "A" con Rusia, en el Estadio Nacional. Nada ha podido establecerse por el momento en cuanto a una confrontación con Hungría, ya que este equipo ofrece presentarse en Santiago en el curso del mes de enero, fecha que no le interesa a la Comisión Técnica, pero se espera que los magiares acepten adelantar su presentación para el último mes del año en curso.

Como puede verse, pues, todo en orden.

EN ITALIA

YA ALGO participó Pancho Alsina en su última correspondencia enviada desde París. La llama de la Copa va prendiendo por doquier, y las federaciones europeas van dando cada vez más espacio a la preparación de sus selecciones, pese a lo nutrido de sus compromisos. Es Italia, en este sentido, uno de los países que mira con mayor optimismo su casi seguro viaje hasta Chile. Primero, porque lo cierto es que Israel no podrá erigirse en escollo muy duro para los italianos, por mucho que Mogilevski vaya a entrenar a los israelíes para las eliminaciones entre estos dos países, y en seguida, porque desde la década del 40 que Italia no ponía en el campo un equipo tan bueno como el que puede presentar en estos momentos. Las Olimpíadas de Roma le dieron al "calcio" un valor que le faltaba desde los tiempos de Parola. Terminado éste, el centro mediano italiano (defensa central) no fue nunca muy bien cubierto. Pero este salvador de la "azzurra" corresponde a las esperanzas hasta en su apellido: Salvadore. Alto, con el vigor que gusta en Europa en el desempeño de este delicado puesto, Salvadore ha conformado plenamente. 20 años, 1,81 m. y 79 Kg., el defensa del Milán es garantía cierta de éxitos, como lo ha venido mostrando, tanto en la Selección como en su club. De este modo, Losi, el fornido y rápido defensa central del Roma, podrá volver al costado derecho, en donde le esperan duelos memorables contra todos los rápidos punteros izquierdos que llegarán hasta Chile.

Resguardadas y seguras de esta manera las espaldas, Italia confía en sus "oriundos" con Sívori como comandante del ataque, conjuntamente con los otros sudamericanos, llámense ellos Altafini, Loiacono o el que sea, con dos alas como Mora, Corso, Stacchini y algún otro, que no aparecían desde los tiempos del indio Guaita y el inolvidable Mumo Orsi.

(BRABANTE)

CON LA CABEZA Y LOS

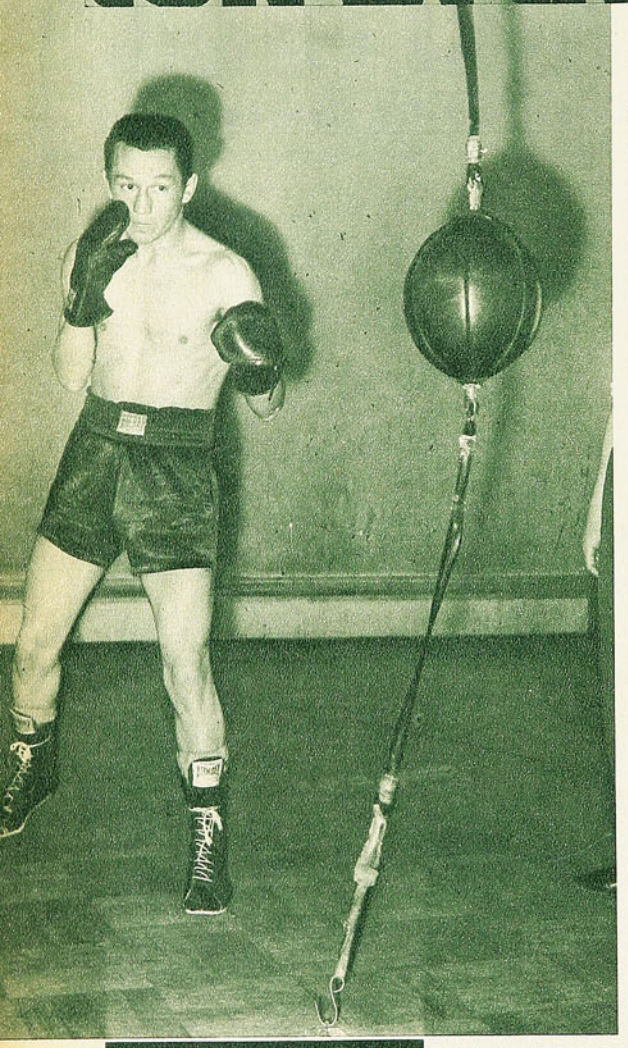

Godfrey Stevens es un profesional plenamente consciente de sus deberes. En el gimnasio se prepara diariamente, tenga o no combates en perspectiva.

GODFREY STEVENS SE ESTA ABRIENDO CAMINO EN EL BOXEO Y EN LA VIDA, PENSANDO MUY BIEN Y TRABAJANDO CON DISCIPLINA Y FERVOR.

EL 23 de febrero de 1960 debutó en un preliminar un peso pluma profesional. Un combate pactado a cuatro rounds, que terminó en el tercero. El que tan auspiciosamente hacía su estreno era Godfrey Stevens.

Un muchacho de corta carrera de aficionado. 40 peleas en total, con sólo dos derrotas. Había sido Campeón de Novicios de Santiago y había llegado a la final de la preselección para ir a Chicago, a los Juegos Panamericanos. Allí lo derrotó Juan Díaz, el sapientísimo campeón de tantos torneos.

El nombre de Godfrey Stevens decía poco. Desde luego parecía raro. No faltaron quienes creyeron que se trataba de algún muchacho extranjero que venía a hacer sus primeras armas en Chile —como alguna vez ha ocurrido—. El Godfrey y el Stevens sonaban a nombre y apellido panameño, o de alguna de esas islas del Caribe, posesión o por los menos con ancestro británico. Pero no había tal. El muchacho era chileno de sangre, carne y huesos. Chileno de Vivaceta abajo, hijo sí de un ciudadano inglés y de madre chilena. Stevens González, para ratificarlo.

Diecisiete meses y algunos días han transcurrido desde el debut. Ahora el nombre de Godfrey Stevens es ampliamente conocido en los ámbitos pugilísticos. Se le pronuncia con entusiasmo, como cada cierto tiempo ocurre cuando surge un valor "que puede ser". Muchas veces, hasta convertirlo en monótona cantinela, hemos dicho que el público gusta del boxeo hoy como siempre, pero que lo ha enfriado la cruda realidad de este deporte, tan venido a menos entre nosotros. De ahí que cuando se ofrezca un espectáculo llamativo y promisorio, cuando aparece una figura interesante, se produzca lo de la noche del viernes 25 de agosto: lleno apretado en el Caupolicán, clima expectante de acontecimiento grande.

Una de esas figuras es Godfrey Stevens. Para hacer más sugerente la ocasión, se encontró con el otro valor en cierne que despunta con hermosas promesas en el firmamento pugilístico chileno: Domingo Rubio. Lo que ocurrió está fresco. Una linda pelea, una expectación plenamente satisfecha y un redoblado interés por estos "pollos" que saliendo apenas del cascarón ya promueven espectáculo, que cada día son menos frecuentes en este medio.

LOS PREMIOS

LA primera liquidación que tuvo en sus manos Godfrey Stevens se la entregaron el 26 de febrero del año pasado, y correspondía a su combate con Bulboa, librado el viernes 23, en el que el debutante ganó por K.O. al tercer round. Su "premio" fue de E° 19,20. La última es la que corresponde al encuentro con Domingo Rubio, y fue de E° 1.163,99.

En total, en 17 meses de profesional, y por 15 combates, Stevens ha percibido E° 1.859,83. Es claro que de ahí salen los porcentajes de manager. Además, como el mismo pugilista lo recuerda, todas sus primeras utilidades las destinó a vitaminizarse, a sobrealimentarse y a adquirir todos los útiles que necesita un boxeador profesional.

LA HISTORIA

GODFREY STEVENS nació el 27 de junio de 1938, en Santiago. Según sus propias declaraciones fue un niño muy tímido, casi patológicamente tímido, hasta llegar a ser una preocupación para su madre, principalmente. —Cuando yo tenía 8 años —cuanta Stevens— mi mamá me puso "la pistola al pecho". Había un vecino que nos tenía siempre a mal traer, a mí y a mi hermanito menor, y yo no me atrevía a reaccionar. Entonces mi madre me dijo: o peleas o te castigo. Ese fue el comienzo. Seguí tan al pie de la letra las órdenes que se me pasó la mano y después no hacía más que pelear con toda la chiquillería del barrio. Pero eso fue decisivo. A golpes vencí mis complejos, mi timidez.

Cuando cumplió los 18 años, su propio padre lo estimuló a que se inscribiera en un club de boxeo. El "Iberia" le quedaba cerca de casa y allí fue. Ahí hizo sus primeras armas en el rudo deporte. —Hice cuarenta peleas como amateur —recuerda Stevens— y sólo perdí dos, dos finales de selección; con Gonzalo Azócar, para sacar el representante de la Asociación Militar a los campeonatos nacionales, y con Juan Díaz, para decidir quién iba a Chicago. Empaté tres veces y gané 35. Nunca estuve en la lona, enviado por un golpe. Alguna vez caí por estar mal parado o por enredarme, pero no por haber sido tocado a fondo; nunca alcanzaron a contarme siquiera... Una vez fui a pelear a Polpaico, a las minas de Cerro Blanco y me dejaron a trabajar allá. Como esas minas son de cemento, parece que me ayudaron a endurecerme... A fines de 1959 pensé en profesionalizarme. Me recomendaron a don Emilio Balbontín como manager y nos entendimos muy bien. Empezó a trabajar conmigo y debuté contra Luis Bulboa el 23 de febrero de 1960. Desde entonces y hasta encontrarme con Rubio, hice 15 peleas en total, ganando 14 y empatando sólo la última. Tuve momentos malos y otros muy interesantes. Aprendí muchas cosas. Un trago amargo lo tomé esa noche cuando gané a Enrique Orellana por K. O. al 2.º round. La gente protestó y nos acusó de haber hecho "tongo". ¿Sabe usted lo que pasó? En el primer round Orellana me dio un golpe en la cabeza y... se quebró la mano. ¡Si tendré la cabeza dura! Cuando en el segundo round lo calcé, cayó y se quedó en la lona. Eso fue todo. Como experiencia interesante está ésa de mi pelea con Alberto Chamorro. No es un buen boxeador, pero tiene un fierro en la derecha; donde la mete, el rival que-

PUÑOS

Tres aspectos del entrenamiento diario del promisorio peso pluma. Frente al espejo corrige sus defectos; hace ejercicios de cuerda y practica golpes según las instrucciones de su manager Emilio Balbontín.

da K. O. A mí me la metió firme, con todo el peso del cuerpo dos o tres veces y ni me movió siquiera... También tengo que recordar el combate con el argentino Luis Díaz como uno de mis momentos buenos e interesantes, porque me dio una pauta para el futuro. Díaz había hecho peleas muy estrechas con Lalo Sire y yo lo gané bien. Esta es toda la historia, hasta llegar al otro viernes...

EL HOMBRE

HAY en Godfrey Stevens una mezcla de flema británica —heredada de su padre— y de impulsos latinos —por la sangre de su madre—. De ahí que sea un hombre un poco introvertido. Cuando aflora la vehemencia, la controla su autodominio inglés. Es así en su vida privada y en el boxeo. Stevens es un muchacho tranquilo, habla despacito, casi con suavidad. Quizás en su carácter conserve todavía algo de esa timidez de niño, que desaparece frente a la responsabilidad y frente a los adversarios. Es un muchacho que piensa muy bien. Cuando decidió hacerse profesional, tuvo que hacer frente a la resistencia paterna. El padre, por mucho que lo estimulara a dedicarse al boxeo, no vio con buenos ojos eso de que se abriera camino en la vida a puñetes. Como amateur, lo que quisiera, como profesional, ¡nada! Tuvo pues que luchar solo, junto con su manager. Su primera determinación fue hacer las cosas bien, con lo que, acaso, convencería a su padre. Vitaminizarse, sobrealimentarse y entrenarse sin claudicaciones fueron los tres puntos básicos de su propio programa.

—Yo sabía en lo que entraba —dice Stevens—. Sabía perfectamente que un boxeador sin físico no vale nada. Y el físico lo da la práctica constante, la fuerza, el organismo sano, la vida ordenada. La fuerza, la resistencia, se obtiene con elementos materiales; con vitaminas y sobrealimentación, no comer mucho, sino comidas elegidas. A eso destiné todos mis primeros premios. Lo demás es asunto de la voluntad de uno. Hice bien las cosas y conseguí los objetivos que buscaba; primero, vencí la resistencia de mi padre hasta el punto que ahora, 15 días antes de cada pelea, "me concentro" en su casa, y mi señora y la guagua quedan con mis suegros. Luego, me fortalecí. Llego perfectamente al término de los diez rounds, sin haber usado, todavía, el piso una sola vez.

Godfrey Stevens es casado y tiene una niñita de seis meses, Catherine (¿querían que se llamara Rosa o María, una hijita de Godfrey?...). —De soltero, nunca fui un disipado —dice nuestro personaje—, pero de todas maneras se hacen desarreglos. Por eso apuré lo del matrimonio. Yo creo que al boxeador le hace bien la vida de casado. La recomiendo con mi propia experiencia. Es una de las ayudas más grandes que tengo para estar siempre bien, para llevar con buen ánimo las durezas del boxeo y para sentirme estimulado a hacer cada día algo mejor.

Stevens siempre ha trabajado. Ahora lo hace en la Empresa de Transportes del Estado. —Es una seguridad —dice— que necesita el deportista, otra disciplina y una manera de no vivir eternamente en función de lo otro.

EL BOXEADOR

UN DIA corriente en la vida de Godfrey Stevens se inicia de las 6 de la mañana, invariablemente, cuando sale a correr. —Yo entro a trabajar a las 7 y tengo que ir ya con la primera parte de mi entrenamiento cumplido. El día que no corro, me siento incómodo, lento de reflejos, pesado, como si me faltara algo. Está en su ocupación hasta las 5 de la tarde, se va a casa y a las 6 llega al gimnasio de la Federación. Esto lo hace todos los días, a excepción de los domingos, si no hay peleas a la vista; si las hay, el programa no se interrumpe. Ahora, por primera vez desde que debutó, se ha dado una semana de descanso; con este régimen se mantiene siempre ágil, resistente, fuerte y en el peso. Nunca ha tenido que hacer algo artificial para entrar en la categoría y una sola vez hizo el máximo de 57,125 Kg. Siempre está en los 57 justos.

Le preguntamos a Stevens por sus mejores virtudes y nos las dice sin titubear: —Tengo mucha vergüenza. No me gustaría presentarme en malas condiciones y hacer un papelón. Creo que puedo ser un buen peleador de "infighting"; las peleas se ganan "abajo" y yo entro bien, me parece. Soy sereno arriba del ring, tal vez por temperamento natural o por autodominio. El peor defecto que puede tener

(Continúa a la vuelta)

CAMPAÑA DE STEVENS

AMATEUR: 40 combates. 2 derrotas, 3 empates y 35 victorias.
PROFESIONAL:
L. Bulboa GKO 3er. round.
P. Arias, GPP.
U. Uribe, GKOT. 3er. round.
R. Urrutia, GKO 3er. round.
J. Quezada, GKOT 3er. round.
A. Chamorro, GKOT 3er. round.
H. Moyano (Arg.), GKO 4.º round.
A. Pavez (Arg.), GKOT 7.º round.
E. Funes (Arg.), GPP.
A. Pavez (Arg.), GPP.
E. Orellana, GKO 2.º round.
J. Garro (Arg.), GPP.
R. Allende (Arg.), GKO 1er. round.
Luis Díaz (Arg.), GPP.
Domingo Rubio, E.

UN PESO PLUMA NETO, QUE CUANDO SE DECIDIO A PROFESIONALIZARSE SABIA LO QUE HACIA Y COMO TENIA QUE HACERLO.

¿por qué no ocupa Ud. este lugar?

En este momento cientos de personas están viajando ¿Por qué Ud. no lo hace?

No olvide que LAN - CHILE mantiene las TARIFAS MAS BAJAS y el MEJOR SERVICIO CLASE TURISTA.

Cualquiera de nuestras oficinas a lo largo del país o su Agente de Turismo lo informarán en detalle, sobre su próximo viaje.
EE. UU. Panamá. Perú, Bolivia, todo Chile, Argentina y Uruguay en las rutas de

LAN-CHILE

VIENE DE LA VUELTA

un boxeador es apasionarse arriba del ring. Un modelo para mí ha sido Alfredo Bunetta, con quien trabajé mucho en la sala. Un ejemplo de boxeador y de hombre. Como él me gustaría ser, en todo sentido.

¿Y los defectos, Godfrey?...

—Muchos más que las cualidades. Soy "cabeza dura". Me cuesta aprender las cosas, pero dicen que mientras más se demora uno en asimilarlas, mejor se quedan. Me ha costado una barbaridad también trabajar la cintura, que es indispensable para mi estilo. Se "me cae" la derecha, y quedo vulnerable a la recta izquierda del contrario. De repente, pierdo la onda y me paro, y entonces, recibo los rectos, como en ese séptimo round de la pelea con Rubio.

Es una acertada autorradiografía, nos parece.

LA PELEA CON RUBIO

—Quedé muy satisfecho, señor —se apresura a decir—. Yo sé perfectamente cuándo he estado bien y cuándo he estado mal; sé cuándo he ganado. Creo que esta pelea la había ganado, sinceramente, pero el empate me dejó contento. Porque lo más valioso es rendir lo que uno tiene obligación de rendir. Los fallos son secundarios, son gajes del oficio. Quedé doblemente contento, porque cumplí un plan que habíamos estudiado casi un mes con don Emilio. Domingo Rubio es un gran rival, seguramente de los más duros que yo pueda encontrar. Es un boxeador muy fino, que pega duro además. Un muchacho muy joven que tiene excelentes golpes rectos, un lindo hook abajo y un cross de izquierda muy seco. Sabe salir, tiene piernas para moverse y dejarlo a uno mal. En eso nos concentramos; en no darle distancia, en acosarlo siempre, en entrar a la línea baja para restarle movilidad, en arrinconarlo para que no pudiera tirar sus golpes largos. Creo que todo "lo hicimos" bien. Tuve un momento de vacilación en el séptimo round, que me costó el que no me vieran ganar. Si yo me mantengo en la línea en ese momento, no habría habido discusiones, pero me perdí y Domingo se fue arriba. Pero ya le digo, estoy satisfecho conmigo mismo por esa pelea, y eso es lo importante.

LO QUE DICE EL MANAGER

EMILIO BALBONTIN está orgulloso de su "cachorro". —Godfrey es un peleador de media distancia con aptitudes innatas —dice—, es una gran esperanza, porque a sus aptitudes técnicas une una docilidad, un orden, un amor propio envidiables. Sí, es un poco cabeza dura, pero pone todos sus sentidos para aprender. Sabe aplicarse a su faena arriba del ring, buscarle al adversario sus puntos débiles e insistir en ellos. Estamos corrigiendo sus defectos capitales, que él mismo se los ha dicho: la cintura, principalmente. El peleador de "infighting" no puede pararse nunca, tiene que estar siempre moviéndose, no entrar sólo de frente a la media distancia, sino por los costados, para cerrar la salida al adversario. No pega con excesiva dureza, pero calza muy bien sus manos; la corrección técnica de un golpe vale muchas veces más que la potencia. Nos aplicamos también a eso.

—Yo tengo la teoría de que al boxeador hay que pulirlo en sus aptitudes. Y eso "estamos" haciendo. Si algunos grandes boxeadores fracasan como directores técnicos, es porque quieren que sus pupilos hagan lo que hacían ellos, sin reparar en si están capacitados para eso. Godfrey era un peleador de media distancia natural y había que perfeccionarlo en eso.

Godfrey Stevens asiente.

GIRANDO EL GLOBO

POR BORAX

UN VISTAZO AL RING

PARA este mes el campeón mundial de los pesos pesados, Floyd Patterson, había decidido pelear con Tom McNeely, un bostoniano de impresionante físico que pega y no es reacio a los cambios de golpes, considerado el noveno aspirante al título. Pero la Asociación de Box intervino los deseos del campeón y le ofició que debía elegir entre los seis primeros del ranking. Es así como Floyd tendrá que cambiar de idea y buscar entre Johansson, con quien ya peleó tres veces; Sonny Liston, cuyo derecho a subir a un ring espera decisión judicial; Eddie Machen, derrotado recientemente por Johnson, de la categoría medio pesado; el británico Henry Cooper, el canadiense Bob Cleroux o el argentino Alejandro Lavorante, a su próximo contendor.

Esta sugerencia, con tinte de orden, emanada de la dirigente máxima, no conforma a Patterson ni mucho menos a su manager, porque contraviene los reglamentos que estipulan que el campeón debe poner en juego su título una vez al año y Floyd había decidido enfrentar a McNeely —como todo el mundo lo entiende con excepción de la NBA al parecer— con el sólo objetivo de encontrarse con unos dólares fáciles que le servirían en su totalidad para el pago de impuestos. Más tarde y antes de cerrar el año tenía en mente un match con uno de los cuatro primeros del ranking que no sería otro que el británico Cooper, que está colocado en el tercer lugar, inmediatamente después de Liston y Machen.

"La NBA —manifestó Patterson, en un mordaz comentario— tiene seguramente el propósito de dejarme encallillado con el Departamento de Impuestos, como dejó al pobre Joe Louis."

Conviene recordar que entre los púgiles nombrados como posibles rivales del campeón hay dos que están dando mucho que hablar y son considerados las sensaciones de la actual temporada: el canadiense Bob Cleroux y el argentino Alejandro Lavorante. Este último, por la serie de victorias alcanzadas en un medio tan áspero como el estadounidense, y el púgil de Canadá porque en Montreal, antes de viajar a USA, no dejó títere con cabeza y llevó a sus presentaciones un público nunca visto, que le permitió embolsarse nada menos que 200 mil dólares líquidos. Es como se ve hombre de arrastre. Un magnífico púgil aficionado que se había enviciado en las sutilezas de la técnica bajo la tutela de Monsieur La Fontaine. Era un elegante del ring pero no atraía a nadie. Su paso al profesionalismo le significó un cambio absoluto en su estilo de pelea. Se transformó en menos de un par de años en lo que es en la actualidad. Un peleador de fibra. Posee un golpe mortífero y es duro. Buena talla y un físico magníficamente proporcionado. No en balde Jack Dempsey ha decidido apadrinarlo. Ya se está hablando de un próximo combate entre el argentino y el canadiense. El resultado pondrá en órbita al contendor 1962 de Floyd Patterson.

CUESTION DE CRECIMIENTO

ES sabido que en USA hay compañías, entidades, sociedades, clubes, etc., de todo orden de cosas. De una memoria de "The American Seating Company" extractamos algunos datos muy curiosos. Ante todo aclaremos que la razón social que anotamos se dedica al arte de acomodar a la gente fabricando sillas, sillones, graderías para estadios, etc. Pues bien, esta compañía está trabajando en la actualidad en la construcción de graderías para el nuevo estadio de Washington, con un cupo para 50.000 personas. De los estudios preliminares que se hicieron saltó a la vista que el espacio que ocupa un norteamericano en la actualidad al sentarse es 4 pulgadas mayor que el que necesitaba hace un siglo y 3 más que el que necesitaba en 1923 cuando se construyó el Yankee Stadium en Nueva York. Por lo tanto, los asientos que dispondrá la gente de Washington tendrán un ancho de 20 pulgadas contra las 17 del Yankee Stadium. Estas tres pulgadas de diferencia muestran —dijo uno de los ingenieros contratistas— lo que ha ganado el pueblo norteamericano en lo que a desarrollo físico se refiere. Es también una clara prueba de que la vida cómoda y la televisión empiezan su obra, engordando nalgas. Por el lado económico este aumento de anchura en las anatomías del ciudadano norteamericano significa que el estadio de Washington dispondrá de 50 mil asientos en lugar de 65 mil, como habrían sido si las nalgas fueran las mismas de 1923. Estos quince mil asientos menos representan un valor en venta de entradas de 22 mil dólares.

El canadiense Cleroux está motivando elogiosos comentarios por su bravura y destreza entre los pesos pesados, habiendo ganado ya expectable posición en el ranking. Aquí se le ve mostrando sus puños a Jack Dempsey, quien se hace el asombrado. Observa el manager Al Bachman.

LA VERDAD SOBRE LA MARATON DEL OCHO

MUCHO se ha escrito sobre la famosa maratón olímpica de Londres del año 1908. Pero a juzgar por la historia nadie a dicho la verdadera verdad. Ahora ha aparecido un testigo ocular, quien estuvo en la misma pista. Al lado mismo de los acontecimientos. El hombre, ya demasiado viejo, parece no querer irse a la tumba con la conciencia tranquila. Lo que cuenta es como para creerle a fardo cerrado. Oigamos a Keith Monroe, norteamericano y gran deportista por añadidura: "Durante todos estos Juegos se observó una verdadera lucha entre británicos y estadounidenses, pero, salvo en la pista donde los atletas se portaban con gran corrección, en las graderías y entre dirigentes todo fueron alegatos y miradas torvas. En este ambiente se dio la partida de la maratón a 26 millas de la meta, en el Castillo de Windsor. Ni los británicos querían ver ganar a un yanqui ni los yanquis un inglés. Ambos preferían que los laureles se los ganara un tercero si no era de ellos el triunfo. Así fue como se anunció que el italiano Pietri Dorando venía entrando al estadio. El pequeño atleta itálico apareció segundos después en la pista, pero al tomar los andariveles, siguió rumbo contrario. Trotó unos metros y cayó al suelo. Algunos jueces y asistentes se acercaron al caído. Se escucharon voces: ¡Ayúdenlo a levantarse! Otras aconsejaron prudentemente: ¡No lo toquen, es ir contra los reglamentos! Hubo confusión. En ese momento llegó la noticia de que el corredor británico C. Hefferon estaba a 150 yardas del estadio. Un "shock" para los dirigentes yanquis. Inmediatamente urgieron a los jueces para que le dieran una manito al italiano o por lo menos lo orientaran por la buena senda. Ante la presión los jueces ingleses se mantuvieron estáticos. ¿Por qué ayudar a Dorando cuando dejándo'o solo serían los ingleses los ganadores? Y ahí se habría quedado don Pietri de no ser porque llegó la noticia que no era inglés sino norteamericano el atleta que estaba por entrar a la pista. Como por encanto los jueces británicos orientaron a Pietri y lo escoltaron hasta la meta. Cuatro veces cayó el pequeño pero bravo atleta italiano y

(Continúa en la página 24)

MENTHOLATUM

alivia al instante... ¡rechace imitaciones!

1941 - 1961

20 años al servicio del deporte de la Zona Sur.

"CASA DEL DEPORTISTA"

Distribuidor exclusivo para CONCEPCION:

A. VILLEGAS G.

Galería Adauy - Local 11 - Casilla 429
Fono 25415 - CONCEPCION

CON LOS FRIOS LLEGAN LOS DOLORES...

pero pueden ser aliviados rápidamente con

EMPLASTOS (Parches Porosos) de ALLCOCK

Se aplican con facilidad, producen una grata y durable sensación de bienestar y calor y ¡son inofensivos! Exija el legítimo.

Para dolores de espalda, congestión al pecho, dolor de cintura y otros dolores musculares. M. R.

APUNTES DEL BASQUETBOL FEMENINO

EL NORTE NO

SANTIAGO PUSO TAREA.

UNA DIADEMA DE "OCHOS".

SONIA PIZARRO, "GUIA" ADMIRABLE.

PUNTA ARENAS, LA REVELACION.

Notas de Don Pampa.

¡SAN... TIA... GOO! ¡SAN... TIA... GOO! Es el grito de las jugadoras campeonas al término del torneo y a la hora del triunfo. Entre las cosas curiosas del torneo es que pocas veces se vio a un equipo de Santiago mejor respaldado por su público. El campeón venció a Viña del Mar por 73 a 28, a Valparaíso por 55 a 36 y a Universidad de Chile, en el match que fue legítima final, por 43 a 35. En ningún momento vio apremiada su opción.

PODRIA decirse que el básquetbol es deporte que necesita vegetación, es decir, clima lluvioso, agreste y verdegueante. Es la consecuencia que se obtiene en la larga faja de tierra en que vivimos, luego de los resultados de los campeonatos nacionales de damas y varones. El norte no florece, el norte no prospera. ¿Razones? Habría que buscarlas. Y no debe ser cuestión climática si se recuerda que en otros tiempos, desde esas regiones áridas vinieron equipos que se llevaron los títulos de Campeones de Chile: María Elena, en damas; Iquique, en varones.

Son tiempos idos, pero es insensato pensar que no volverán, porque abundan los cultores o cultoras animosos, bien dotados, pero que en el proceso técnico se exhiben retardados. Existe entusiasmo, afición y, sin embargo, la calidad no se asoma bien en las ejecuciones. ¿Por qué? Las causas no deben ser otras que una deficiente organización en lo administrativo y una incompleta orientación en el trámite técnico. No hay mentores que sepan enrielar a las huestes de espontánea dedicación. No se les prepara y dirige bien. Tiene que ser así. No puede haber otra causa.

En el Nacional número 17 se han ratificado las clasificaciones disminuídas de los equipos nortinos: María Elena y Pedro de Valdivia están entre los que no consiguieron anotar un solo triunfo, es decir, en el grupo de los colistas. También muy cerca de aquéllas, La Serena. Como puede verse el Norte Grande y el Norte Chico o el Norte árido y el Norte Medio Verde se quedaron de nuevo en la estacada y aportaron el contingente de menor rendimiento en el examen nacional de 1961.

En los seleccionados nortinos hay material humano, jugadoras que disponen de atributos para surgir, pero que van mal encaminadas en la fundamentación técnica.

LOS NACIONALES femeninos en su mayoría han sido acontecimientos en provincias. No sólo han conmovido a la afición deportiva sino a ciudades y regiones enteras, y los gimnasios se han hecho estrechos. Torneos bien organizados y fiestas dignas del deporte practicado por la mujer. En Chuquicamata, Antofagasta, Osorno, Iquique, La Serena y Valparaíso, y con ese prestigio se sostenía siempre que los Nacionales debían ser ubicados distantes de la capital. Con éste de 1961, Santiago se puso en la horma jerárquica.

REVERDECE

Influyó, desde luego, el escenario cómodo y digno del gimnasio de la Federación que le da "cachet" indiscutible, pero por sobre todo destacó la capacidad de organización, muy solvente en todos los detalles.

Fue un gran campeonato desde el comienzo que dejó en alto una madurez evidente del básquetbol femenino chileno. Como para ponerse, más que en otras ocasiones, en el nivel lógico de un país que luce el título de campeón sudamericano. Esa calidad no estaba sólo en la cancha, en el equipo, en las estrellas, sino en quienes con manos suaves manejaron el timón.

El "ocho" fue número que se dio bien y con lucimiento en esta ronda de estrellas del cesto. Número de suerte, con relieve. Como sello de calidad. Casi todas las que llevaban esta cifra fueron figuras relevantes de su equipo y del torneo: Blanca Carreño, de la "U"; Sonia Galindo, de Punta Arenas; Estela Quezada, de Santiago; Gloria Cortez, de Valparaíso; Teresa Segovia, de La Serena, y Margarita Ramos, de Viña del Mar.

Una diadema de "ochos".

EL ESCENARIO estaba para homenajes. Un anfiteatro bullente, de ánimo generoso, desbordante de aplausos y afectos. Cada noche hubo uno o dos preparados o espontáneos. A las figuras de los grandes equipos chilenos que reinaron en Sudamérica; a Amelia Reyes Pinto, la presidente organizadora del certamen; a la prensa en el recuerdo de Lenka Franulic, la extraordinaria periodista fallecida hace algún tiempo; a María Gallardo, de Osorno; a Irene Velásquez, de Puente Alto, y a Onésima Reyes, de Santiago.

Pero me parece que faltó uno: a los hombres abnegados que cumplen la función más ingrata: los árbitros.

Debieron formarlos en medio de la cancha y cada uno debió recibir de las agraciadas jugadoras de cada equipo un apretón de manos, una sonrisa o un beso en la mejilla.

Con la adhesión de un público que en una ovación reivindicadora hubiera recordado en esos instantes cuán injustos son siempre con los mosqueteros del silbato.

POR SU PORTE diminuto poco se fijan en ella. Admiran el ataque penetrante de Estela Quezada; el giro imponente de María Clavería, la eficiencia de Silvia Echagüe, y la fluidez de Onésima Reyes, pero no ven a la chiquita. Y no valorizan lo que vale en el equipo. Sólo lo saben el entrenador y sus compañeras. Porque ella es la "obrera" del colmenar.

Desde hace varios torneos Valparaíso demuestra tener jugadoras bien dotadas, pero que no consiguen formar una fuerza colectiva de acuerdo a sus figuras. Se le escapó el título de subcampeón en el último compromiso.

RUEDA DE CLASIFICACION

SERIE "A"	U.	O.	L. S.	Ptos.
U. de Chile	———	76—50	70—49	4
Osorno	50—76	———	51—57	2
La Serena	49—70	58—51	———	3
SERIE "B"	**V.**	**P. A.**	**M. E.**	**Ptos.**
Valparaíso	———	44—38	68—48	4
Punta Arenas	38—44	———	53—38	3
María Elena	48—68	38—53	———	2
SERIE "C"	**V. del M.**	**P. A.**	**P. de V.**	**Ptos.**
Viña del Mar	———	61—50	51—48	4
Puente Alto	50—61	———	77—50	3
P. de Valdivia	48—51	50—77	———	2

NOTA: Pasaron a la rueda final los ganadores de serie, que se unieron a Santiago, el cual como campeón, no entraba en la eliminación.

RUEDA DE CONSUELO, POR ELIMINACION

Osorno 66 — María Elena 45. Puente Alto 68 — La Serena 58. Punta Arenas 56 — Osorno 54. Puente Alto 60 — Pedro de Valdivia 51. Puente Alto 63 — Punta Arenas 39 (Final).

No está en los rebotes y en los tableros; sólo para interceptar pases, marcar con ricos fundamentos, ordenar y tomar iniciativas cuando sus compañeras no pueden, o para encestar de distancia cuando el ataque está frenado. Para salir adelante sólo en los momentos difíciles.

Es Sonia Pizarro, número 9 de Santiago, quien tiene la misión de guía en el cuadro. ¿La recuerdan? La capitana de la selección chilena en el último Sudamericano.

PUNTA ARENAS fue el equipo regalón, acaparó las simpatías del público santiaguino. No sólo por comprender que sus niñas son de la punta lejana del territorio y del largo viaje que debieron soportar para venir a competir con las mejores del país, sino porque constituyeron una revelación en el Campeonato. Fue el conjunto que sorprendió jugando por sobre lo que se calculaba. En otros torneos también se le vio, pero en la rusticidad técnica propia de quienes vegetan en un ambiente apartado. No podía exigírseles que jugaran más y Punta Arenas, más que un competidor, era un invitado a que viniera a saturarse en el mejor básquetbol del centro.

Por eso la satisfacción de verlo en otro plan: jugando con buenos planteos, ejecutando una zona eficiente y con bien encaminada noción de lo que debe hacerse, aparte de contar con jugadoras que ya pueden entreverarse con las más eficientes de otras zonas.

Con un poquito más pudo hasta colocarse en la élite de los cuatro finalistas. No hay más que recordar la oposición seria que le hizo a Valparaíso, sólo hubo seis puntos de diferencia. Y el cuadro pudo venir mejor, aseguran sus dirigentes, pues allá se quedaron dos de las mejores jugadoras por razones de permiso.

Entre las bondades de este Campeonato elogiado hay que rubricar la participación gratísima de las chicas de Punta Arenas, que vinieron para demostrarnos que el básquetbol también germina bien donde el viento clava y hostiliza sin clemencia.

No hubo noche en que Punta Arenas no se llevara una ovación cargada de afectos y admiración para Sonia Galindo y sus compañeras.

LO MEJOR DEL básquetbol femenino está en el centro del país, por razones obvias, es cierto. Nunca quedó más confirmado que en este torneo. Los cuatro que entraron a la rueda de Grandes fueron Santiago, Universidad de Chile, Valparaíso y Viña del Mar. Y ahora hay que agregar a Puente Alto que, luego de quedar eliminado, sacó a relucir "razones" para estar entre los de arriba.

Para satisfacción del pueblo "papelero" cabe decir que el cuadro de Irene Velásquez fue el que más triunfos conquistó en la competencia: tres en la rueda de Consuelo, una victoria y una derrota en la de Clasificación. Total: cuatro triunfos, mientras Santiago, invicto, anotó tres; la "U", Valparaíso y Viña, tres victorias y dos derrotas en total. Además, Irene Velásquez fue la goleadora absoluta al sumar los dobles de las dos ruedas en que intervino.

DON PAMPA.

INICIEMOS el comentario, haciendo un cargo. La última fecha de la primera rueda se suspendió el domingo antes pasado por "mal estado de las canchas". Había llovido sólo la víspera. Se jugó el domingo último en circunstancias que el mal tiempo persistió durante toda la semana, con un breve paréntesis, para arreciar de manera inclemente el sábado. Y ahora las canchas estaban buenas. ¿Cómo se entiende esto?

Nos parece que los "inspectores", veedores", "directores de turno", o como se les llame, se dejaron impresionar la primera vez por alguna apariencia o por alguna presión. Y para evitar esto, nada mejor que entregar estas decisiones a lo que establecen los reglamentos internacionales del fútbol. Sólo el referee, momentos antes de la hora indicada para el partido, podrá determinar si el campo está en condiciones de ser utilizado, mediante un expediente por lo demás sencillo: comprobar si la pelota da bote en el terreno y si las líneas son visibles...

Quizás si se hubiese procedido así la semana antes pasada, a estas horas estaríamos comentando la primera fecha de la segunda rueda. Pero nos quedamos en la última de la primera rueda. Y aquí no vale el axioma matemático, que el orden de los factores no altera el producto...

COLO-COLO DEJO UN PUNTO QUE LO RELEGO AL SEGUNDO PUESTO. DEBIO PERDER LOS DOS.

SIETE FECHAS SIN PERDER

UNION ESPAÑOLA perdió su último partido en la quinta fecha, frente a Santiago Morning. Después venció a O'Higgins, a Wanderers, a Ferrobadminton, a Green Cross y a Audax Italiano y empató con Rangers, Colo Colo y Universidad de Chile. Si en aquellos momentos de desconcierto, cuando los rojos no tenían defensa ni encontraban aún la menor manera de aprovechar a sus conquistas 1961 —Héctor Rial, Carlos Linazza y Mario Ramírez— se hubiese adelantado que iban a finalizar la primera parte del campeonato a dos puntos del líder, muy pocos habrían tomado en serio la predicción. Felizmente para las posibilidades de los españoles, no se perdió la cabeza y se le dio a todo el valor y la explicación que tenía. Recordemos que el cuadro de

Uno de los mejores goles de la tarde fue el conseguido por Luis Hernán Alvarez para darle empate definitivo a Colo Colo; Juan Soto hizo una lucida jugada por el costado derecho y habilitó a Alvarez, que sobre la carrera levantó el balón por sobre la cabeza de Godoy. Los marcadores de puntas, Villanueva y Carrasco, no alcanzaron a cerrarse sobre el autor del tanto.

PERDIO SU OPCION

En una acción confusa dentro del área, aparentemente sin riesgos decisivos, cayó a tierra Fernando Navarro, sobre la pelota; la manoteó incluso, sin poder alejarla de Leiva y Fuenzalida, que lo apremiaron; este último punteó ese balón hacia el arco, en momentos en que Escuti amagaba una salida; el arquero resbaló, cayendo; su postrera reacción, lanzándose hacia atrás, sólo le permitió desviar ligeramente la pelota que entró lentamente en el marco.

MATCH INTENSO Y GUSTADOR, EN QUE LOS BOHEMIOS PUSIERON LO MEJOR (Comenta AVER).

Santa Laura inició el Campeonato sin Nitsche, Aguilera, Manuel Rodríguez ni Reveco por estar lesionados y sin saber quién iba a reemplazar a Hugo Rivera, recién transferido. Es decir, entró al torneo sin defensa. Entró, además, sin saber cómo debían jugar exactamente Rial y Linazza. Era obvio suponer que los enfermos mejorarían y que la dirección técnica hispana iba a encontrar la fórmula adecuada para sacar mejor provecho de sus piezas de ataque. Y entonces, las cosas tendrían que mejorar.

Y así fue. Aunque queda todavía sin solución definitiva la plaza de medio de apoyo y aunque Miguel Reveco no ha podido volver a su mejor standard después de su operación a los meniscos, el bloque posterior se armó. Y se armó por tres razones, porque, naturalmente volvieron los titulares, porque José Gilli fue afirmándose en el puesto de "6" —sin que se pueda decir que "es" efectivamente el hombre—, y porque, como se presumía, se encontró la ubicación precisa para Rial y Linazza. El "madridista" ha resultado la clave de esa buena estructura alcanzada por la defensa roja y el ex peñarolense, su mejor acompañante. Ambos son vir-

El ataque bohemio fue superior a la defensa de Colo Colo y tuvo sendas oportunidades para concretar mejor esa superioridad. Escuti tuvo mucho que ver en que así no sucediera. En el grabado, el arquero desvió al corner un tiro cruzado de Leiva, que entró por la derecha; Torres arremetió sin poder entrar en la jugada. José González y Navarro contemplan anhelantes la incidencia.

Un buen partido hizo el arquero de Audax Italiano, Francisco Fernández, no obstante los tres goles, de los cuales uno fue de penal que alcanzó a desviar. En el grabado corta con seguridad un centro frustrando la entrada de Honorino Landa. Escobar y Miranda de Audax y Linazza —autor de dos goles— completan la escena.

SANTIAGO HIZO MAS MERITO, PERO SU DECLINACION DE ULTIMA HORA EQUILIBRO POSIBILIDADES Y MARCADOR.

tualmente los medios de Unión Española en doble función de defensores y atacantes, en factores determinantes de la campaña de la primera rueda a partir de la 5.ª fecha.

Frente a Audax Italiano el domingo, Unión Española jugó un partido típico de su actual padrón. Cinco hombres atrás, dos en el medio campo trabajando como émbolos y tres adelante para el contragolpe. De ahí que se viera dominar a los verdes pero que ganaran los rojos. Apretadamente es cierto, dando muchos motivos para las polémicas y para el descontento de los audacinos, pero, con estricta y lógica justicia a nuestro entender. Hoy día dominar el campo no es hacer méritos de triunfo. El mérito está en las áreas y estando más tiempo lejos de ellas, los rojos llegaron más veces hasta la de Audax y sobre todo más a fondo.

El primer tiempo finalizó en empate a uno, pero debió terminar con ventajas rojas. En la primera jugada, Honorino Landa quedó solo frente al arco, habilitado magistralmente por Rial, y falló en el final. En la segunda hizo el gol, en otra "postura" del insider izquierdo y en la tercera fue Ramírez el que debió aumentar el haber de su cuadro.

Después se desdibujó un poco el trabajo ofensivo rojo por un error visible. Nada aconsejaba una desmarcación exagerada de Mario Ramírez; estaba de igual a igual con el back-wing Escobar, por la derecha se le iba más veces de las que éste lo frenaba. Pero perdió su puesto, se fue a la izquierda o al medio, sin asunto, se anuló a sí mismo por un largo rato, y dejó solos a los hermanos Landa en medio de una defensa ducha, experta, en la que Ramiro Cortés fue apretando poco a poco en su puño al veloz y positivo ariete que es Honorino.

CUANDO a los 13' del segundo tiempo le hicieron vistoso foul-penal a Linazza y este mismo lo sirvió conquistando el segundo gol de Unión Española, aquello pareció asunto resuelto. Había tomado otra vez el partido en sus manos el cuadro rojo; la combinación Honorino Landa-Ramírez estaba funcionando de nuevo, con mayor disciplina de juego del puntero y algo más de entereza del piloto para superar a Cortés. Pero poco después Audax empató en una jugada ilícita; Zizinho bajó con la mano la pelota a ojos vista —menos a los del referee—, los defensores hispanos bajaron la guardia y el astuto moreno fusiló literalmente a Nitsche. Se produjo otra vez un equilibrio que no correspondía a la capacidad de los cuadros ni a las características del juego. Y hasta se encrespó el asunto con reciedumbre —no todas las que acusaron Zizinho y Ceninho, desde luego.

Parecía que ya no habría alteraciones; se llegaba al término del partido en empate a 2, pero se le dio razón al que dijo en la tribuna: "Yo no doy por perdido el partido mientras no vea el gol de juego de Linazza"... Y Linazza lo hizo en jugada de Honorino para su hermano Félix, con la colaboración de Ramírez y de Escobar que al querer desviar el balón habilitó al insider derecho que estaba adelantado, hasta confundir al linesman que levantó la banderola, sin advertir la habilitación.

Y ASI PROSIGUIO Unión Española su serie ininterrumpida de puntos ganados —entre empates y triunfos— y así se aseguró una posición por lo demás expectante: cuarto, a dos puntos del puntero y a uno de los segundos.

CON UN POCO MAS DE FUELLE...

COLO COLO se jugaba una opción interesante. Podía ser puntero también, en empate con la "U". Para eso tenía que vencer a Santiago Morning con lo que totalizaría 19 puntos. Pero para lograr tanto, necesitaba jugar mejor de lo que jugó. Sobre todo, presentar una alineación de ataque más solvente, de más envergadura física y de más juego. Esa delantera con Alvarez, Hormazábal, Soto, Ramírez y Valdés, era muy pequeña, muy frágil en algunos puntos, muy lenta en otros. Quedó perfectamente expuesto todo esto en la primera media hora, cuando ella transcurrió sin que los forwards rojos se acercaran una sola vez al área "bohemia", sin que requirieran del arquero Godoy una sola intervención, ni difícil ni fácil, ni de lejos ni de cerca, ni de un centro siquiera.

Ese ataque no inspiraba el menor respeto a la retaguardia de la "V", que esta vez sí parecía ser símbolo de victoria. Poretti era el amo absoluto de la media cancha, casi al estilo de los "centro halves" antiguos, lo que comprueba la amplitud con que jugaba. Así el ataque de Santiago Morning podía accionar con comodidad, con soltura, bien dirigido por la destreza de Leiva y de Fernando Rodríguez, matizado con las serias "diabluras" de José Torres y con las amenazas de Fuenzalida y Lezcano. Y así Santiago Morning llegó a ponerse en ventaja de 2 a 0. Durante ese período, todo se redujo a admirar el sobrio despliegue de recursos de los forwards bohemios, la calidad natural de Enrique González y muy buenas atajadas de Misael Escuti. En contraste, quedaba para reprochar la falta de cualidades que exhibía el ataque colocolino, el afán sin orientación de Ortiz, las dificultades que encontraba Fernando Navarro para afirmarse en el terreno resbaladizo y sobre todo, la ninguna ayuda que prestaba Enrique Hormazábal, encargado de una doble función que ya no puede cumplir satisfactoriamente y que lo arrastró a no cumplir en ninguna de las dos.

NADA HACIA presumir que Colo Colo descontaría en el primer tiempo. No lo merecía tampoco. Pero en uno de sus pocos aciertos, Hormazábal habilitó bien a Valdés que se había ido al centro y su remate potente y bien dirigido derrotó a Godoy. (Esa pelota rozó antes una pierna de Carrasco.)

Algunas cosas se corrigieron en el descanso en el camarín de Colo Colo. Desde luego, la formación del ataque. Ya se había cambiado de lado a los punteros en el primer tiempo, sin obtener mayores beneficios. Ahora, entró Alvarez de interior izquierdo. Había sido el más animoso de los delanteros rojos y era el más fuerte para competir con Lepe, Cruz, Poretti o el que estuviera en el camino. Ortiz también volvió con mejor disposición, a hacer algo más definido. El juego se equilibró. Fue Juan Ramírez, situado de puntero izquierdo, quien consiguió el empate con recio disparo que engañó primero y venció posteriormente a Adán Godoy, que quizás esperaba el centro.

Hasta las barbas mismas de Nitsche llegó Parra, un medio de apoyo que sabe adelantarse a participar en el ataque. Manuel Rodríguez se cerró resueltamente y sacó al corner en forzada intervención, justo cuando llegaba el arquero en demanda de la pelota. Aguilera, al fondo, corre ya sin opción.

Inmediatamente después del descuento de Francisco Valdés, Juan Soto pudo conseguir el empate al finalizar el primer tiempo; vino el centro y atropelló el piloto sorprendiendo a Cruz (Lepe había quedado fuera de foco en la jugada), pero desequilibrado en su carrera sólo alcanzó a tocar la pelota sin fuerza ni dirección. Villanueva acusa la angustia del momento.

UNION ESPAÑOLA COMPLETO SIETE FECHAS SIN PERDER. LOS VERDES DOMINARON EL CAMPO. LOS ROJOS LLEGARON CON RAPIDEZ Y PROFUNDIDAD AL AREA.

La presencia de Juan Soto y de Luis Hernán Alvarez fue peligro máximo que enfrentó la defensa "bohemia". El centro-delantero ha rematado desde buena posición, hacia el final del primer tiempo, cuando el ataque rojo se hizo presente recién en el área rival. Villanueva y Lepe observan con diferente expresión la trayectoria de la pelota. Se reunieron en la escena cuatro buenos valores del partido.

La igualdad, que reabría las risueñas perspectivas a que aspiraba Colo Colo, no duró mucho sin embargo. Santiago Leiva tuvo un rapto de inspiración al rematar sorpresivamente; la pelota entró por el "rincón de las ánimas", allá arriba, a la izquierda de Escuti. En esos momentos, nos parece, Santiago tenía ganado el partido. Pero le faltó físico para defenderlo. Fue evidente la declinación de Poretti, que entregó la media cancha, de Cruz y de Villanueva. Cuando debió reducir definitivamente al rival, le faltó carbón en sus calderas y le dio chance con su repliegue, con su fatiga y con sus calambres. Correspondió el mérito del empate definitivo a las dos excepciones que hubo en el ataque colocolino: Juan Soto preparó la jugada y Luis Hernán Alvarez hizo el gol con un habilísimo toque a la pelota para hacerla pasar por sobre la cabeza de Godoy.

Héctor Rial en una de sus funciones: defendiendo. El puntero derecho Vásquez había dejado atrás a Manuel Rodríguez y fue sobre él el "madridista".

Las mejores oportunidades las había tenido Unión Española, resultando engañoso el dominio de campo de Audax Italiano. No obstante, Sergio Espinoza — que hizo medio partido muy bueno para decaer más tarde— cruzó muy bien el balón desde la derecha; entró velozmente Ceninho y cuando Nitsche se le arrojaba a los pies, tocó esa pelota por sobre el cuerpo del arquero para hacer el gol.

DEL XVII NACIONAL DE BASQUETBOL

FRENO

Santiago virtualmente hizo frente a todo el Campeonato con sus cinco titulares. Son: Sonia Pizarro, Silvia Echagüe, Estela Quezada, Onésima Reyes y María Clavería, todas de eficiente desempeño.

SANTIAGO Y UNIVERSIDAD DE CHILE SE MARCARON "UNA A UNA", Y RESTARON AL CAMPEONATO SU MEJOR EXHIBICION.

Comentario de Don Pampa.

Carmen Camazón, conductora experimentada de Universidad de Chile, va en dribbling escapándose a Blanca Valdés, esta última la mejor jugadora de Viña del Mar. La "U" venció 62 a 44, pero sin repetir sus lucidísimas exhibiciones de Clasificación.

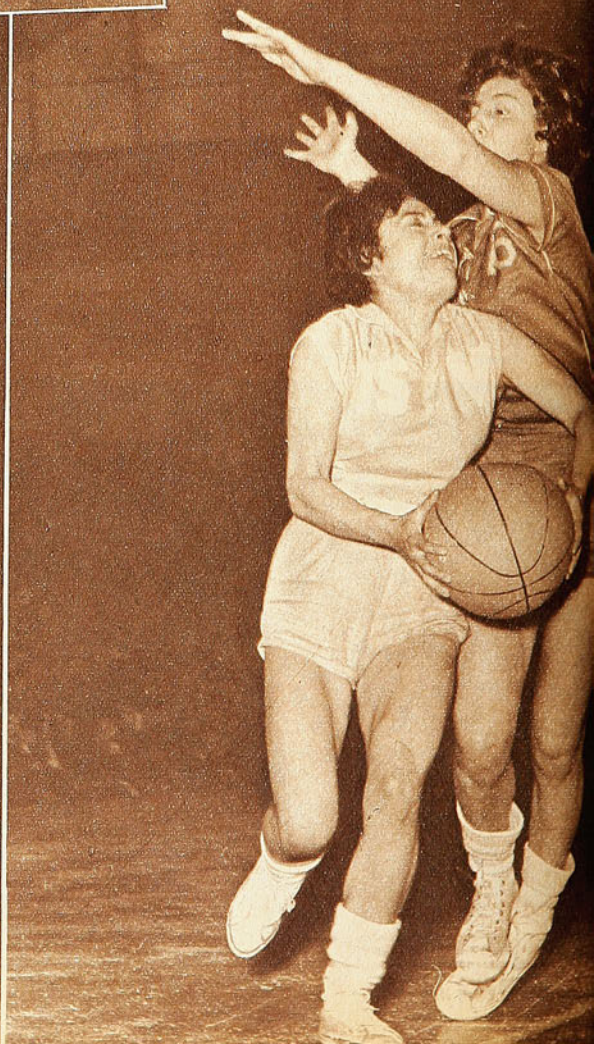

FEMENINO

AL FINAL

EN SU DEMOSTRACION DE BASQUETBOL el campeonato fue bueno, aceptable. Sobre todo porque se mantuvo en un nivel importante de capacidad colectiva que abarcaba a los participantes, con muy escasas excepciones. Hubo sustancia en todos para pensar que, mejor adiestrados, entrarían a plasmar una fuerza de categoría indiscutida; menos rusticidad en los menores y abundaron los conjuntos armados y afirmados en eficaces nociones técnicas. Fue competencia que pudo merecer mejor nota, si las selecciones llegan en más acabada preparación; mal éste inveterado en todo nuestro básquetbol, pues se va a los campeonatos con improvisaciones o entrenamientos truncos y precipitados.

Es indiscutible que este deporte está bien provisto y dispone de contingentes importantes en todo el país, pues si bien sus exámenes, en las justas nacionales, no llegan a perfilarse mejor por su incompleta orientación y preparación, especialmente en los cuadros de provincias, la impresión es alentadora. Resultó, sin duda, apreciable la irregular campaña, que es característica de estos certámenes: altibajos pronunciados que fueron evidentes en el tablado del Gimnasio de la Federación. Todos los tuvieron, con excepción de Santiago, acaso porque éste cumplió una campaña más corta. Los equipos no llegaban con el adiestramiento intenso para soportar 4 ó 5 encuentros en una semana.

No hubo grandes despliegues técnicos, pero el torneo resultó apreciable por el nivel más enjundioso de los equipos. Atrayente todas las noches. En el brinco luchan por la pelota Virginia Vilches, de Viña, y María Villalobos y Gloria Cortez, de Valparaíso.

Con todo, fue un buen campeonato, sin que el aporte del juego de importante consideración llegara a igualar la organización espléndida, la "mise en scène", el marco de un público seguidor y animado, pero también sin que desentonara. Por el contrario, hubo en cada fecha uno o dos cuadros que levantaron el espectáculo y provocaron incentivo al interés y al entusiasmo. Lo que queremos expresar es que pudo ser mejor porque los cuadros y las jugadoras son capaces de mejores rendimientos. Es fácil advertirlo.

ACASO PARA QUE LA IMPRESION total no satisficiera en el grado amplio haya influido el partido decisi-

María Villalobos (15), de Valparaíso, se corta por debajo del brazo de Alicia López, de Viña, mientras a su lado aguardan Virginia Vilches y Celia González. Esta última, en estado físico precario, no pudo responder en esta ocasión. Es una de las más notables promesas nacionales.

RETUVO SU TITULO CON COMODIDAD EL CAMPEON. BUEN TORNEO, POR EL NIVEL GENERAL.

vo por el título que, lógicamente, por todos los motivos debió ser el de mayor jerarquía. El que simbolizara mejor la categoría del básquetbol femenino. Santiago y Universidad de Chile son cuadros constituidos por estrellas internacionales, de atributos y experiencias innegables; pero esa noche se parearon, se mellaron y se frenaron. Desde luego, no porque se les desconozcan las capacidades de sus jugadoras y de sus conjuntos, sino porque "jugaron a no jugar".

Brega de nervios, de recelos, de inseguridades, afectadas sus protagonistas por la trascendencia del compromiso. El que vencía en 40 minutos de juego se llevaba el título de campeón. Sólo dos jugadoras tuvieron la clase para desentenderse de la intranquilidad y desde los primeros minutos movieron a su cuadro y se empeñaron en conducirlo por el camino necesario: Onésima Reyes, de Santiago, y Carmen Camazón, de la "U".

Ambos equipos defendieron con marcación individual, la más efectiva que no usan el resto de los equipos, mejor dicho los provincianos, porque requiere de elementos mejor preparados. Se sabe que todos se acomodan al sistema zonal que no deja traslucir tan abiertamente el fundamento de las que lo poseen deficientemente. Así en el plan de "una a cada una" se aplicó freno a la acción, y como Santiago impuso el ritmo lento, en que se ajustó en todo el

En sus tres encuentros Santiago, en ritmo cómodo, dominó a sus rivales. Valparaíso se esforzó sin mucho éxito y cayó por la cuenta de 55 a 36. En el brinco espectacular se ve a las porteñas Gladys Fica y Gloria Cortez, pero es María Claveria (4) la que logra palmotear la pelota, con su mayor estatura.

Gloria Cortez, de Valparaíso, y María Claveria, de Santiago, destacaron en el match que sostuvieron sus equipos. Ambas están entre las figuras del Campeonato, especialmente la pivote de la capital.

Valparaíso tuvo su noche baja, por lesiones de algunas de sus puntales, frente a Viña del Mar, match en que no se esperaba fuera superado. Allí perdió la posibilidad de ser subcampeón. Viña ganó 45 a 37, y Teresa Herrera (6), fue la mejor goleadora viñamarina, con 22 puntos. Va hostigada por Rosario Rozas.

torneo, escasearon los quiebres, el juego agilísimo de súbitos arranques y la velocidad de desplazamientos para sortear los obstáculos y encontrar los caminos hacia el tablero. Sólo en contadas ocasiones alguna lograba disponer de la centésima de segundo de tiempo y espacio para lanzar con comodidad; por la misma razón las lanzadoras de distancia no tuvieron la media cancha para dar con la posición deseada. Sólo al final hubo ocasiones para hacerlo una vez que Santiago, sin apuro, dejó establecido, en brega con suspenso, que no era posible arrebatarle su título y primacía.

SANTIAGO 19 "U" 13 FUE EL BALANCE del primer tiempo, magro y propio de un partido de hace 20 años. Probatorio de la nerviosidad, el recelo y las ofensivas amarradas que no se empeñaron en salirse del tranco retardado y escaparse a la marcación. Universidad de Chile tenía armas para ello: es cuadro ágil, liviano y de indiscutible habilidad. Debió imperar en su juego lo ofensivo a lo defensivo, contaba para ello con el arbitraje competente de los jueces porteños Juan Izquierdo y Enrique Castillo, que no permitían las más leves infracciones; mas el cuadro universitario no se atrevió y se avino a mantenerse en un plan que sólo podía llevarlo a la derrota. 43-35 fue el score definitivo.

SANTIAGO RETUVO SU TITULO conquistado el año pasado en Chuquicamata, con prestancia indiscutible. Pasó los tres compromisos sin agitarse, y la realidad es que fue un cuadro seguro de su poderío, que marchó al paso que le convenía. Acomodó los encuentros a su manera y no se salió de ella en ningún momento, aun en aquellos pasajes en que no rendía lo necesario. Frente a Valparaíso tuvo 11 minutos sin producir un doble y cinco minutos con Universidad de Chile, los iniciales, en que no podía

Estela Quezada (8) era la atacante agresiva de Santiago que penetraba y perforaba las defensas. Se le ve en su acción, entre María Reyes, Carmen Camazón y Blanca Carreño, de la "U", las cuales no pueden evitar que lance. En la final, el equipo campeón se impuso con holgura, 43 a 35.

Mónica Crino, de Viña, toma el rebote antes que María Eugenia Reyes, de la "U", y Alicia López aguarda tranquila. La irregularidad en la campaña fue característica de los equipos, especialmente de Viña y la "U".

VALPARAISO DEBIO SER EL SEGUNDO, AL NO MEDIAR LESIONES Y ENFERMEDADES DE ALGUNAS DE SUS EFICIENTES DEFENSORAS. LA "U" MOSTRO DEBILIDADES AL SER APREMIADA.

Valparaíso, que venía de ganar a la "U", no pudo con la macicez técnica de Santiago. Le fue imposible circular y desplazarse frente a una marcación individual sólida. Sonia Pizarro interrumpe la acción de Celia González, y también se interpone María Clavería.

abrir la cuenta y la "U" lo aventajó en ese lapso 5-0. Sin embargo, no hubo impaciencia en sus líneas, hasta que se normalizaba y tomaba de nuevo el mandato.

Habría sido interesante que algún adversario se le hubiera encaramado y lo sacara de su circunspección para saber hasta dónde llegaba su capacidad, porque en el ambiente no era secreto que su preparación en conjunto era escasa y estaba lejos de equilibrar a la de la "U", el cuadro que llegó mejor trabajado al torneo de cuantos actuaron. La realidad es que Santiago predominó con la calidad de las jugadoras que se amoldaron a hacer bien lo que podían dentro del entrenamiento limitado. Hubo orden y afán de jugar en lo justo, en lo económico, en el control de la pelota, en una justa marcación —lo mejor que tuvo—, y en ataques simples para aprovechar la estatura como pivote de María Clavería, que fue además excelente rebotera defensiva, la puntería de media distancia de Onésima Reyes, la penetración agresiva de Estela Quezada y los disparos de media cancha de Sonia Pizarro y Sylvia Echagüe.

Santiago ejecutó lo necesario y le sobró para ganar. En este plan y acción cabe reconocer la disposición atinada de Clemente Ramírez, el director técnico. Hubo armonía y colaboración de jugadoras y entrenador, disciplina para cumplir lo ordenado y la eficiencia desplegada alcanza a todas las componentes del conjunto; agregando a las cinco titulares a Angélica Donoso, voluminosa pivote reemplazante de María Clavería; Luz Silva, rápida entregadora, Nancy Encalada y Amanda Garrido; no obstante toda la fuerza corrió por cuenta de las cinco primeras.

ONESIMA REYES DESCOLLO porque en su cargo de capitana sintió la responsabilidad de superarse y desplegó facetas que poco se le conocían. En el último match, el decisivo con la "U", fue la mejor figura de la cancha, rindiendo en el partido de más categoría que se le conoce a través de toda su trayectoria. Aplomada, y sensata, reforzó la defensa manteniéndose casi siempre a la defensiva, para desde allí ordenar y construir, dándose también ocasiones para adelantarse y embocar con su fluidez reconocida. Sin apresuramientos, con suavidad y eficiencia. Gran figura. María Clavería, Sonia Pizarro y Sylvia Echagüe estuvieron dentro de la categoría que se les conoce como estrellas sudamericanas, pero esta vez María Clavería, ausente Ismenia Pauchard, en un papel de mayor envergadura. Estela Quezada, la atacante agresiva que profundizó más cuando las defensas adversarias se cerraban y también hostilizó como defensa irguiéndose figura de primera plana.

UNIVERSIDAD DE CHILE TUVO dos fases bien marcadas en el torneo. Se recordará que acaparó los elogios en la rueda de clasificación. Se empinó con un básquetbol técnico, veloz y gustador. "Santiago deberá jugar mucho para ganar a este adversario", se dijo, porque la verdad es que la "U" lució con mucho realce ante los adversarios menores que encontró en el camino. Sin embargo en la rueda final fue un cuadro que acusó las debilidades que se le supusieron por el hecho de que su entrenador, Osvaldo Retamal, no sacó a la cancha a sus numerosas reservas; aparecía con un plantel de 14 jugadoras, pero la mayoría sólo fueron espectadoras en el Campeonato. Más adelante quedó establecido que había diferencia entre titulares y reservas y además que la faena defensiva del cuadro no era muy consistente, causa de que se derrumbara en la Rueda de los Grandes. Cayó, ante la sorpresa general y en su actuación más baja, frente a Valparaíso. Ganó a Viña con alto score pero con discreto desempeño y luego se mostró inferior en el cotejo final. Dispuesto a hacer mucho, pero sin fe en la ejecución.

María Boisset descolló como su jugadora de más calibre, y Eugenia Lupayante, una revelación, entró a ser puntal del cuadro, por su vigorosa y efectiva acción. Defensa capaz y positiva encestadora de distancia. Sus dobles lanzados desde media cancha entonaron y afirmaron la faena del cuadro. Blanca Carreño y Carmen Camazón se expidieron en un tono regular, sin ponerse a la altura de sus actuaciones de otros torneos. Encargadas de darle firmeza al ensamble colectivo, no lo consiguieron. María Eugenia Reyes, ágil atacante, no rindió de acuerdo a la línea en alza, propia de una jugadora joven y de muchas posibilidades. Lucila Méndez, que reaparecía después de haberse alejado de las canchas, no respondió bien y en estas seis jugadoras la "U" afirmó toda su campaña. Fue un cuadro que dio espectáculo por su ataque rápido, plástico y muy femenino en las bregas fáciles, pero que se desequilibró con la oposición seria. En general su desempeño fue inferior a los torneos anteriores en Valparaíso y Chuquicamata. Cabe recordar que en la final de Chuquicamata, a Santiago, con Ismenia Pauchard y toda la plana de estrellas, le costó mucho ganar, y sólo en los seis minutos finales, cuando la "U" había perdido a varias titulares, pasó adelante y ganó el título. Esa vez triunfó

TENER CUERDA PARA ESTAR ENTRE LOS GRANDES

Santiago, pero ante el gimnasio lleno quedó la grata visión del mejor básquetbol universitario.

EL TITULO DE SUBCAMPEON debió ser de Valparaíso. Desgraciadamente se enfermaron o lesionaron algunas de sus mejores goleadoras y cayó sorpresivamente ante Viña del Mar, la última noche, 45-37; allí perdió su posibilidad de obtener ese título para el cual avanzó méritos la noche de su triunfo sobre Universidad de Chile (48-45). El puerto dispone de un material humano excelente, pero que sigue en potencia; esta vez parecía que iba a sobresalir con elevadas posibilidades. Sólido y eficaz en su posición defensiva a la zona y con eficientes embocadores, los dobles salían de todas las manos; más luego se sintió con la enfermedad de Celia González, uno de los valores jóvenes que más impresionan, y Gloria Cortez, que denotó progresos por sus desplazamientos y tiros certeros. Esta se lesionó de una rodilla, y en el primer match otro valor del team, en una caída, quedó sin poder seguir en el torneo: Iris Acevedo, lo cual ya le ha ocurrido en otros torneos, por una antigua lesión a un menisco que no es remediada.

VIÑA DEL MAR ES OTRA ASOCIACION que dispone de buenos elementos, pero que hace dos o tres campeonatos muestra un contingente promisorio que no madura. Su línea irregular es muy marcada y probatoria de que la preparación no es intensa. Blanca Valdés fue su mejor figura, mientras que el resto lució a ratos en plano general discreto. Teresa Herrera, su jugadora más goleadora; Margarita Ramos, Virginia Vilches y Mónica Crino tuvieron mar-

XVII NACIONAL DE BASQUETBOL FEMENINO.
RUEDA Y CLASIFICACION FINAL

PARTICIPANTES	SANTIAGO	UNIV. DE CHILE	VIÑA DEL MAR	VALPARAISO	PARTIDOS GANADOS	PARTIDOS PERDIDOS	GOLES A FAVOR	GOLES EN CONTRA	PUNTOS	COLOC. FINAL
SANTIAGO	———	43—35	73—28	55—36	3	0	171	99	6	1.º
UNIV. DE CHILE	35—43	———	62—44	45—48	1	2	162	135	4	2.º
VALPARAISO	36—55	48—45	37—45	———	1	2	121	145	4	3.º
VIÑA DEL MAR	28—73	44—62	———	45—37	1	2	117	172	4	4.º

Luego del recuento final, considerando las tres ruedas de la etapa decisiva del torneo: clasificación, final y consuelo, el orden de los equipos participantes es el siguiente:

1.º Santiago (campeón invicto); subcampeón, Universidad de Chile; 3.º, Valparaíso; 4.º, Viña del Mar; 5.º, Puente Alto; 6.º, Punta Arenas; 7.º, La Serena; 8.º, Osorno, y 9os., Pedro de Valdivia y María Elena.

Los equipos de U. de Chile, Valparaíso y Viña igualaron en el segundo puesto en la tabla, pero con la aplicación del gol-average entre los tres, se resolvió la colocación acordada.

cados altibajos. La realidad es que Viña tuvo un partido bueno; aquel de la rueda de Clasificación que le sirvió para entrar a la final y postergar a Puente Alto, que, luego en la Rueda de Consuelo, demostró que era de mayor capacidad para alternar con los grandes.

DON PAMPA

Valparaíso disponía de plantel eficiente que mereció mejor suerte, pero sufrió bajas notorias, entre ellas la de Celia González (5), jugadora que se perfila como estrella. A su lado, María Clavería observa a Sonia Pizarro que frena la entrada de María Villalobos.

Todos los deportistas usan...

DOLLY PEN

EL DESODORANTE DEL AÑO

PARA TODO EL AÑO

Representantes para Chile

LABORATORIO MAVER

Malaquías Concha 0354,
Casilla 2601, SANTIAGO

Una pelota que centró José García, esta vez jugando de medio, dio a Wanderers el empate transitorio. Arremetió Ricardo Díaz que, superado en número y ubicación por la defensa local, consiguió tocar el balón antes que llegara a él Ricardo Contreras. Hernán Martínez y Gallardo no atinaron a obstaculizar al scorer.

LOS CLASICOS

En el primer tiempo Palestino equivocó el juego, complicándolo innecesariamente con pases de más y con muchos centros que cayeron invariablemente en poder de Edwards. En el grabado, el defensa central de Green Cross, rechaza apremiado por Cortés.

WANDERERS, CONTRA TODO LO PREVISIBLE, VENCIO A EVERTON EN VIÑA. RANGERS Y O'HIGGINS SE ANULARON EN TALCA. (Notas de BRABANTE, AVER, BORAX Y PRISMATICO.)

WANDERERS 3, EVERTON 1

¿QUE tiene Everton que no concreta el buen juego que muestra? No es que le falte defensa. Dispensando los gruesos errores en los tres goles que le marcaron, uno a uno y en conjunto, la oro y cielo es una buena defensa. Jugadores ágiles, de buena estatura, que salen jugando la pelota desde atrás, que saben cubrir los claros y con un portero que, si bien no sabe jugar, ataja. Esto atrás. En cuanto a ataque, posee a juicio nuestro lo mejor del equipo. Si bien en el "clásico" no tuvo el quinteto toda la ayuda que suele prestar comúnmente Rómulo Betta, convaleciente aún de reciente enfermedad, jugó siempre con categoría, con aplomo y con intención. Nada de tirar la pelota a cualquier lado, prefieren ir llevándosela a pasos cortos, hasta que se produce el hueco que permita filtrar la acometividad de Olivares o Miranda, que son los jugadores más incisivos de la línea. Porque, el trabajo constructor queda entregado, como ya se sabe, a la juvenil veteranía de Rodolfo Leal o a ese hallazgo que ha encontrado Everton en el puntero izquierdo Alcaíno. Ambos retienen y protegen muy bien la pelota, y se dan maña para no desprenderse de ella sino en el momento justo.

Ya lo dijimos: Betta no estuvo esta vez a la altura de sus compañeros, pero es disculpable su presentación del momento en que siempre ha sido uno de sus valores más claros. Y volvemos entonces a lo del comienzo. ¿Por qué Everton, teniendo buena defensa y mejor ataque, no concreta en las cifras ese buen fútbol que tiene el equipo entero?

Puede ser que la escasa talla de los delanteros, un poco frágiles en el cuerpo a cuerpo, constituya un factor. Y el otro, por lo mostrado en el match del domingo, son los errores de bulto en que incurre la defensa que gira alrededor de H. Martínez. Determinantes en suma, en un clásico en que, como en todos, debe primar el aspecto defensivo. Y, de esos yerros, sacó partido Wanderers.

EN RAPTOS DE INSPIRACION Y DE TEMPLE, TOBAR DESEQUILIBRO EL PLEITO PORTEÑO EN POCOS MINUTOS.

SON ASI...

El piloto Olivares ha driblea-do a varios defensores porteños y ha querido hacer otro tanto con su homónimo, el arquero wanderino; pero éste frena el balón con un manotazo; llega Valentini, que se cerró oportunamente, y aleja el peligro.

LA victoria de Wanderers, inobjetable en las cifras, puede mover a equívocos a quienes no asistieron al encuentro. Por lo demás, la campaña que viene cumpliendo la oncena de José Pérez no engaña, y bueno es decirlo desde ya, que el triunfo conseguido a costa de su vecino no puede mover a optimismos. Los errores defensivos de los pupilos de Biondi resultaron demasiado decisivos, y el resultado, gravitación de ellos. Porque, con ese juego tan unilateral, vistoso, sí, pero no efectivo, es difícil que Wanderers pueda vencer a equipos de defensas más avisadas que la del domingo pasado. Ese continuo bombardear el área adversaria con centros altos, ya no es el "non plus ultra" de un ataque moderno, y si los porteños, con la sola excepción de su centro delantero, no se distinguen precisamente por su juego de cabeza, resulta que al final cansa observar la escasa imaginación de jugadores consagrados, que fincan todos sus proyectos de ataque en echar la pelota al centro, para ver qué pasa.

Nos parece que existen otras armas más atildadas y que Wanderers conoce muy bien. Existe el pase corto, el dos-uno, que elimina un adversario, el corner en combinación con un compañero, hasta el alarde de suficiencia personal, que, riesgoso y todo, sirve, por lo menos, para matizar un encuentro, darle otra tonalidad, otro enfoque. Pero, eso de tirar centros y centros, aburre, cansa. Y, si se piensa que no siempre se encontrará el once verde con una defensa tan "chambona" como la última, es de estimar que la campaña del equipo de Valparaíso es el reflejo de su juego.

Con todo, con estos defectos u otros, tuvo el encuentro la tónica expresiva de los "clásicos" tradicionales: empuje, brío, ansias de triunfo, marcación cerrada. Aspero, pero lealmente jugado y con un vencedor que sólo en los minutos finales llegó a justificar la victoria.

O'HIGGINS 0, RANGERS 0

DURANTE 48 horas, la lluvia se detuvo en Talca. Tiempo más que suficiente para permitir que se llevara a cabo el clásico sureño, que movilizó como es tradicional, aficionados de todos los pueblos de la vecindad. Fiesta que se adornó con el griterío ensordecedor de los adictos a los dos bandos en lucha y con música y cantos alusivos, a cargo de las barras organizadas para la ocasión. Ni la más ligera incidencia empañó la justa provinciana. Todo fue orden en las graderías, y si en el campo se luchó con pujanza, ésta no fue desmedida ni tuvo asomos antirreglamentarios.

UNA contienda apurada hasta las heces por los 22 hombres, que tuvo justo corolario. Un empate que dejó muy contentos a los piducanos, pero con un gusto salobre en la boca a los rancagüinos. Con razón. En el papel, O'Higgins era más cuadro, y su campaña indicadora de mayores posibilidades. Pero en la gramilla

Reciamente se disputó el balón en todos los sectores. Se ve en el grabado cómo Gallardo despeja de media chilena en una de las típicas acometidas de Tobar. En este aspecto, el clásico porteño respondió a la tradición.

En el segundo tiempo, Rangers pasó muy pocas veces al sector defensivo de la visita. En una de ellas, se fue adentro Juan Martínez y remató sin que pudiera impedirlo Vairo, excelente figura en O'Higgins.

AL ENTRAR en prensa nuestra edición, Palestino y Green Cross jugaron su match, suspendido, completándose así la décimotercera fecha, y con ella, la primera rueda del torneo. Los tricolores, ganando, quedaron en 4.º puesto, acompañados de Unión Española, con 17 puntos. Le costó sobresaltos el partido del martes, porque en el primer tiempo, Green Cross marcó muy bien y tuvo un triángulo de alta eficiencia: Anglese-Sepúlveda-Driuzuik, mientras en Palestino, Mohor, Cortés y Fernández jugaban un partido aparte, desvinculados de lo que hacían sus compañeros. En la segunda parte se agotaron esas piezas blancas, y se produjo un mejor entendimiento en las listadas. Presionando insistentemente, Palestino consiguió el valioso triunfo.

no supo hacer primar su innegable superioridad individual y colectiva. Pero no por eso dejó de hacer primar sus mejores atributos, y fue por lo mismo que orientó el partido a su acomodo. En el primer lapso se replegó, fincando su chance en el contragolpe, explotando la velocidad de Luna y Salamanca, más las codiciosas metidas de Cabrera. Fue cuando Rangers parecía dominar el campo. Sólo un espejismo. Sólo el resultado de la táctica rancagüina, destinada a atraer a los forwards sobre su valla, y sacar a los defensas de sus posiciones postreras, para abrir el camino al gol.

COMO no diera resultado el procedimiento que se intentó en el primer tiempo, Orlandelli mandó a sus efectivos al ataque en la segunda fracción. Si Rangers había sido capaz de anular a sus contragolpistas en los primeros 45 minutos, O'Higgins, con mejores valores individuales en la defensa y frente a delanteros menos idóneos, también podría permitirse esta licencia. Se fue adelante con todo. Atacó con insistencia, pero la retaguardia talquina aguantó a pie firme. Sin claudicaciones. Con rara sincronización. Estaba preparada para todo. Y salvó la contingencia entregando su arco invicto.

COMO ACERTO HECTOR MOLINA, FERROBADMINTON JUGO BIEN Y GANO A SAN LUIS.

FERRO 3, SAN LUIS 2.

SAN LUIS no logra salir de su inconfortable posición de colista del certamen. Tuvo oportunidad de hacer algo por la vida frente a Ferrobádminton. Un triunfo no lo habría sacado del pozo, pero, por lo menos, le habría permitido acortar distancias. Pudo asomarse a la boca donde Audax, Rangers, Green Cross a duras penas logran equilibrarse, para no caer. Hemos dicho pudo, porque la realidad es que en su casa, sobre un terreno poco propicio para los visitantes, terreno que los quillotanos conocen bien, el match se les presentaba favorable. Más aún, si nos atenemos a la alineación que presentó Ferro con algunas ausencias valiosas, nadie habría que mostrara asombro, si los "tiznados" perdían. Pero, los "canarios" cometieron un error imperdonable. Optaron por jugarles a sus rivales en su propia salsa. Una cuerda que los hombres de Carmona conocen bien. De capitán a paje. Y en esta lucha "de choques" salió vencedor el cuadro que más experiencia tiene al respecto, y que más adaptado está por la condición física y técnica de sus elementos.

SI FERRO entró al litigio con alguna nerviosidad, ésta desapareció pronto, A los seis minutos, Valdés abrió la cuenta. Ahí mismo se definió el match. San Luis, con esta desventaja prematura, que no estaba seguramente en sus cálculos, perdió el hilo. Empezaron a desorganizarse sus líneas, y el equipo entero, que se

Hurtado rechaza sobre la cara de Castro, con jugada peligrosa. Palestino elaboró su triunfo de 2 a 1 en el segundo tiempo, cuando las piezas fundamentales de Green Cross se agotaron y las suyas levantaron su rendimiento.

Roberto Rodríguez participó constantemente en la ofensiva a favor de la cestón de iniciativa y de campo que hizo Rangers. En el grabado, el medio de O'Higgins ha disputado la pelota con Antolín Sepúlveda, que consigue rechazar. Observan Ramírez y Gastón Parada.

Armando Tobar volvió a brillar con luces propias en su equipo. El piloto de Wanderers fue el mejor de los 22 jugadores que actuaron en El Tranque.

(Derecha.) Como siempre Ricardo Cabrera fue el delantero con mejores posibilidades en O'Higgins. En el grabado ha conseguido cabecear, aunque sin consecuencias, anticipándose a la intervención de Badilla. 0 a 0 terminó el "clásico del sur".

Hombre clave en Ferrobádminton: Héctor Molina, el centro delantero; el domingo hizo dos de los tres goles de su equipo contra San Luis de Quillota.

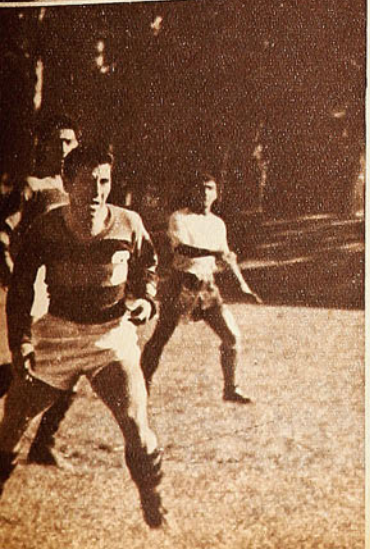

había visto preciso y calmo en sus ejecuciones en los primeros cinco minutos, se desmembró. Fácil le fue, entonces, a los visitantes, vencer nuevamente a Storch, mediante remate de Molina, para irse al descanso con un cómodo dos a cero. Justo. Legítimo.

LA SEGUNDA fracción tuvo vientos favorables para San Luis.

Se produjeron repetidas escaramuzas frente a Coloma. Pelotas altas en briosa disputa. Los defensas visitantes deben haberse mareado de tanto cabecear globos. Pero, tanto va el cántaro al agua, que al fin Gatti soltó amarras, y desvió de cabeza uno de estos tiros, y señaló la primera conquista para sus colores. A los 13 minutos de la segunda fracción, el score quedó entonces 2-1. Con más de media hora por delante, crecieron las esperanzas, pero como no hubo otra oportunidad como la anterior, ahí no más quedó el afán quillotano.

A los 33 minutos, Molina señaló un tercer y discutido tanto, y, antes de cerrar la etapa, Millas, de tiro penal, consiguió disminuir la diferencia.

MIENTRAS el encuentro iba empatado a un tanto en el segundo tiempo, no pasó nada. O muy poco. Las ansias de conquista habían quedado en el camarín, y para el segundo período, sólo se expusieron las más querendonas y conservadoras de la retención y el "laissez faire, laissez passer". Ambos bloques defensivos no mostraban grietas, y la rudeza de sus argumentos tornaba a los forwards más precavidos. Mirando a uno u otro lado, era ése el argumento de este segundo acto.

Vistas así las cosas, muy poco clásico estaba resultando el match, y así habría continuado, a no mediar la intervención decisiva que en este lapso tuvo uno de los protagonistas. Y ese protagonista se llamó Armando Tobar. Quizá si saliéndose del libreto, cantó el "aria" de la victoria con tan alta tonalidad, con tal "terzitura", y con tanto brío, que la trama "lenta cadenziosa", se tornó súbitamente "andante trionfale". Para Tobar y para Wanderers. Luchó Tobar por su cuenta; porfió, gritó, contagió y animó a sus compañeros, especialmente a Ricardo Díaz, hasta tal punto, que ellos dos solos hicieron lo que no habían podido ni sabido hacer todos hasta ese momento. Le peleó el piloto de Wanderers a Hernán Martínez una pelota en el costado izquierdo del área, a los 36'. Lo venció, y más que eso, lo humilló, hasta dejarlo en tierra. Se la llevó con fe de cruzado, aguantando de paso todos los golpes con que vio jalonada su carrera, hasta la línea de toque. Allí colocó el centro corto hasta donde se encontraba Ricardo Díaz, para que éste la hiciera llegar a las mallas. Dos minutos más tarde, agradecido, Díaz del regalo de su compañero, hizo lo mismo, pero en el lado derecho, con Lorenzo González. Lo venció en la pugna, se acercó hasta la línea, y se la dio corta a Tobar, que seguía la jugada. El taponazo del piloto dejó la cuenta definitivamente en 3 goles contra 1. De este modo, el brioso comandante de Wanderers se subió sin ayuda al pavés de la victoria, para cantar su "marcha triunfal".

"ALONSO e HIJOS"

se complacen en presentar a los deportistas en general sus famosos zapatos de fútbol:

"SUPER ALONSO"

M. R.

Zapatos "SUPER ALONSO", cosidos, cuero box-calf, de primera, con refuerzos negros al costado, punta blanda, toperoles 4 x 2, cónicos, montados sobre base de fibra, del 38 al 43 E° 14,50 par.

"ALONSO ESPECIAL"

M. R.

Zapatos "ALONSO ESPECIAL", cuero box-calf, de primera, punta semiblanda, toperoles 4 x 2, cónicos, montados sobre base de fibra, del 36 al 43 . . . E° 13,50 par.

Zapatos modelo "000", cuero box-calf, de primera, punta semiblanda, toperoles 4 x 2, cónicos, montados sobre base de fibra, del 36 al 43, E° 11,00 par.

Zapatos modelo, una pieza, reforzados, cuero box-calf, de primera, punta dura, toperoles 4 x 2, cónicos, montados sobre base de fibra, del 36 al 43 . . . . . E° 8,50 par.

GRAN SURTIDO

Camisetas de fútbol, en Raso, Gamuza, Brin. Medias, Pantalones, Pelotas, Protectores, Rodilleras, Tobilleras, Musleras, Vendas, Redes para arcos, Copas, Trofeos, Pitos, etc.

Mesas de pimpón de la afamada marca "Asima".

UNICOS VERDADEROS FABRICANTES

"ALONSO e HIJOS"

Alameda B. O'Higgins 2815 - Teléfono 90681

Casilla 4640 - Santiago.

REEMBOLSOS A PROVINCIAS SIN NINGUN RECARGO.

CASA

OLIMPICA

Moneda 1141 - Fono 81642 - Santiago

PELOTAS DE TENIS "SPALDING"

ATLETISMO: Dardos y garrochas de acero flexibles; balas de bronce y discos para todas las categorías.

TENIS: Raquetas SLAZENGERS y DUNLOP.

FUTBOL
BASQUETBOL
VOLEIBOL
POLO
BADMINTON
TENIS DE MESA

OFRECEMOS

LA AFAMADA ZAPATILLA "FINTA" SELLO AZUL

GIRANDO EL GLOBO VIENE DE LA PAG. 7

cuatro veces fue ayudado a levantarse y al final, casi "a la rastra" lo pararon al otro lado de la línea de llegada. En tanto el yanqui Johnny Hayes irrumpió en escena, dio la vuelta de rigor a la pista y cruzó la meta. Como es lógico en el mástil apareció casi al segundo la bandera italiana indicadora del país que había logrado la primera clasificación. Más abajo la bandera de USA. Siete horas de tumultuosos alegatos terminaron por descalificar a Dorando y dar la victoria a quien por reglamento era el ganador".

Estos dos atletas, Dorando y Hayes, se hicieron profesionales más tarde y en una maratón que hizo época en Nueva York ganó Dorando por 60 yardas. Pero esta historia bochornosa tuvo un beneficio. Desde los Juegos Olímpicos siguientes el jurado fue constituido por miembros de diferentes países. Se desterró por completo el procedimiento que se seguía, formando el jurado con personeros del país organizador. Se les tachó de parciales y no hubo nada que hacer.

ESTILETE UTIL

MARIO RAMIREZ, SOLUCION EN EL BUEN ATAQUE ROJO

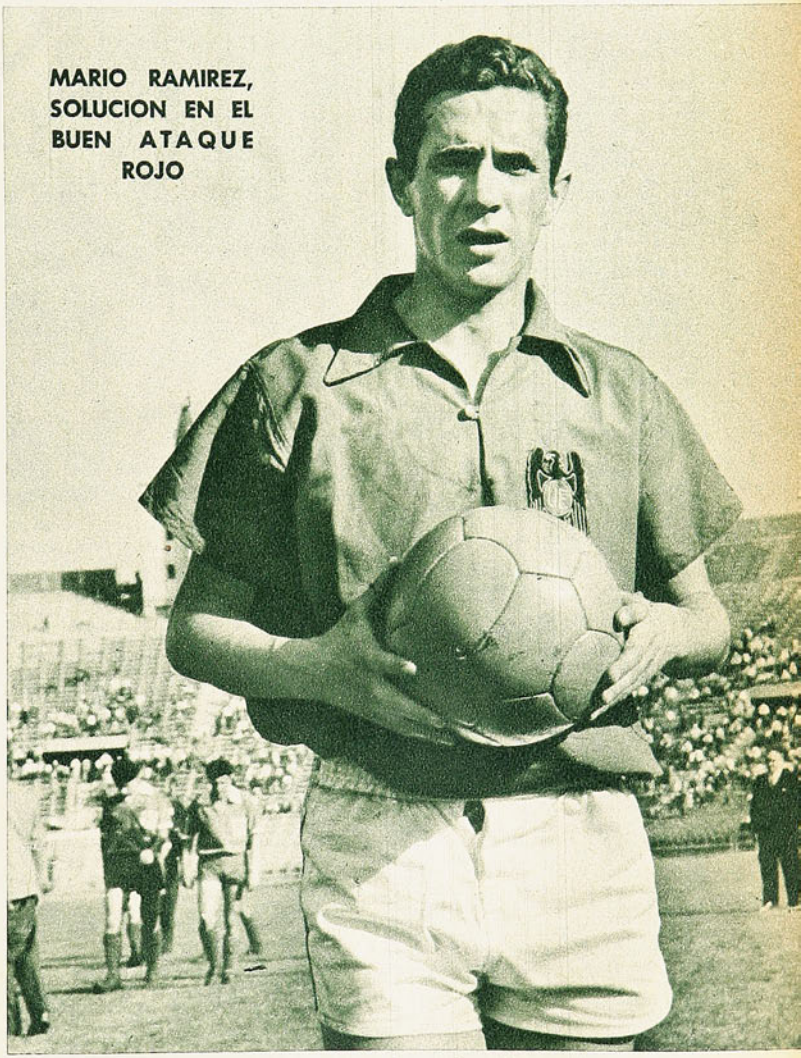

LE vimos el año pasado en San Bernardo y nos pareció que pintaba bien, que podía escalar, que tenía ese algo que identifica a todos los muchachos que van hacia arriba.

Por de pronto se crió en un hogar deportivo, ya que es hijo de Ramírez, automovilista muy popular en esa ciudad y animador de numerosas citas del deporte mecánico. Nadie más feliz que el padre con los progresos del retoño, con su actuación en el Ascenso, y su traspaso a la serie brava. Primero se dijo que venía a Green Cross, pero después entró a terciar la Unión, hubo un acuerdo con la cruz verde y el punterito apareció por fin en las filas rojas, donde no ha faltado al toque de clarín a lo largo de toda la rueda. Mucho influyó en su decisión una vieja amistad con dos figuras que forman parte del inventario de la Unión. Nos referimos a los hermanos Landa, compañeros de Ramírez en numerosas contiendas de baby fútbol, y en no pocas de esas pichangas interminables a las que es tan afecto el pintoresco Honorino. Allí aprendieron a estimarse y a tutear la pelota, a darla al centímetro y a dribblear con seguridad, a meterse por huecos difíciles y a eludir al arquero con calidad.

De esa fragua es Mario Ramírez y a fe que cayó en buen equipo.

La Unión siempre ha sido un cuadro de ataque, un cuadro que arriesga y avanza sin miramientos ni precauciones exageradas, un cuadro que entiende el fútbol mitad a la moderna y mitad a lo antaño. La prueba está en que su delantera es de las más goleadoras del certamen, pero a su vez su valla también es de las más vapuleadas... Sólo Colo Colo aventaja a los diablos rojos en materia de goles a favor, lo que junto con certificar nuestra premisa, ensalza los merecimientos de un ataque realmente capaz. Ya lo hemos dicho al comentar algunas presentaciones del elenco hispano y advertir que sus entrealas actúan muy atrás, metidos casi en su línea de volantes, porque es la única forma de evitar los estragos producidos a comienzos del campeonato. Qué lástima, porque ese quinteto podría producir más todavía si contara con un apoyo más generoso y todos sus hombres pudieran avanzar resueltamente, como lo hicieron con Universidad de Chile en los momentos de desventaja. Porque ocurre que Honorino y Ramírez quedan a ratos demasiado solos, muy aislados, huérfanos casi de la acción en conjunto. Así y todo esa vanguardia hace goles, y si en Talca empató a cuatro con Rangers después de ir perdiendo cuatro a uno, a Colo Colo le obsequió tres, y a la "U" otros cuatro en la única tarde que el pórtico azul ha sabido de tantas caídas.

Por eso, la labor de Ramírez es muy interesante, ya que las loas suelen ser para el resto, sin reparar en el trabajo abrumador del N.º 7 que continuamente se desplaza por otros sectores, que baja y sube sin fatigas, que se va hacia la izquierda o se mete por el centro según la orientación de la carga. Tiene una voluntad sin precio y no hay dudas que sabe desmarcarse, aunque sus bemoles son todavía lo suficientemente ostensibles como para suponer que alcanzó su madurez. No, de ninguna manera. Simplemente queremos destacar el buen ojo que tuvo la Unión para llenar una vacante que parecía constituir un problema, y que sin embargo ha pasado a ser una plaza cubierta con cariño y eficiencia. Porque Mario Ramírez puede ser atolondrado, nervioso, irresoluto para dar la última puntada o inexperto para dosificar energías y vehemencia, pero lo que no puede discutirse es que se rompe entero, que ha aprendido mucho y que en varias tardes de desorientación general —las primeras fechas sin ir más lejos— ha sido el encargado de sacar la cara por los atacantes con su velocidad incansable y su moral sin claudicaciones.

Peligrosísimo por sus escapadas, hábil para irse con la pelota y valiente para cualquier porfía, el N.º 7 de Santa Laura ha sido complemento adecuado y valioso para explotar esos pases largos con que Rial o Linazza dan lugar a contragolpes que llegan muy a fondo. Y podría rendir bastante más si contara con un insider que le permitiera mantener el puesto en mayores pasajes y lo acompañara más de cerca. Así y todo, ha sido una revelación y un aporte simpático y sólido en la excelente producción que exhibe el ataque de los diablos rojos.

JUMAR.

DEL DEPORTE EXTRANJERO

RELAMPAGOS

BROTAN RECORDS FANTASTICOS, PERO POCOS SORPRENDEN MAS QUE LOS 39,1 DE USA Y LOS 39,4 DE LA URSS EN LOS RELEVOS DE 4 X 100

(Nota de Don Pampa)

VENEZUELA, CUARTETO NATURAL DE VELOCISTAS, QUE BIEN TRABAJADO PUEDE FORMAR EN LA ELITE DE LOS QUE BAJAN DE 40 SEGUNDOS. CREDITO DE SUDAMERICA

EL ATLETISMO es deporte que, como mortero de pirotécnica, lanza estrepitosamente marcas como luces multicolores llamadas a producir impresiones halagadoras. Los años olímpicos son de fiesta en este sentido, porque los campeones afinan sus músculos en tales oportunidades, y 1960 fue año grande en Roma, mas este actual, sin aureola de cinco anillos, no se queda pálido, y en lo corrido de la temporada ha estremecido con sus anuncios.

El match de USA-URSS en Moscú se manifestó grandioso, y bien se le denominó "Encuentro de Gigantes". Media docena de marcas mundiales batidas en un par de días es producción inusitada: 2 metros 24 en salto alto, 8 metros 27 en salto largo, y 6,48 m. de una dama en el largo femenino, evidencian que los humanos cada vez se tornan más felinos. En otras pistas y en otras competencias, la rumana Yolanda Balas salió con su gusto de llevar el salto alto femenino a 1 metro 90, y George Davies, de EE. UU., subió la varilla de la garrocha a 4 metros 83.

Así, a lo que da la memoria, va recordándose parte de la cosecha de 1961; marcas fantásticas todas, como que en este año se pasó por primera vez de los 60 metros en disco; el 20 de agosto, en Bruselas, el norteamericano Jay Sylvester puso lo mejor con 60,72. También la marca del decatlón fue mejorada: 8.709 puntos; la del disco femenino y de la posta de 4 x 100.

RECORDS Y RECORDS que no dejan de causar estupefacción, pero hay uno que conmueve más y que ha dejado una secuela de comentarios en más volumen que toda otra proeza. Acaso por ser una prueba colectiva, y porque si fue brillante la actuación del conjunto ganador, no lo fue menos la del segundo. La verdad es que esa tarde, en Moscú, 65 mil espectadores presenciaron una carrera de celajes como no se había visto otra en la historia por derroche de calidad, técnica y superación. Notable la marca de USA: 39.1; y notable la de URSS: 39.4, record europeo; vale decir, que ambos atropellaron sobre la marca mundial vigente que pertenecía a USA y a Alemania, con 39.5.

Sólo otra de tanta jerarquía se mantenía en el recuerdo, pero siempre en un desempeño un tanto menor. Y con el desagradable efecto, por muy justa que haya sido la medida, de ver descalificado al vencedor. USA ganó aquella vez, pero por invasión a la zona no permitida en un relevo quedó sin medalla, sin puesto y sin record, y el triunfo correspondió al segundo, Alemania, 39.5 (Cullmann, Hary, Mahlendorf y Lauer), empate del record olímpico y mundial; segundo URSS, con 40.1; 3.º, Inglaterra, 40.2; 4.º, Italia, 40.2, y 5.º, Venezuela, 40.7.

En cambio, en Moscú: 39.1 y 39.4, un duelo apasionante de velocistas con alas en los tobillos, que complementaron un juego de relevos casi perfecto. De émbolos aceitados, sin perder un centímetro o una décima, que destrozaron la marca tan aclamada en Melbourne y Roma. Posta fantástica, inigualada, por lo que rindieron los dos. Jones, Budd, Frazier y Drayton formaron el cuarteto en Moscú, promedio de nueve segundos 8 décimas para cada cien metros largados.

HAY DETALLES desconocidos de aquella descalificación dolorosa de USA en Roma, y hoy la transcribimos del "Track and Fiels News", de Norteamérica. Dice: "Cullmann, de Alemania, se fue ligeramente adelante, y Budd, americano, iba segundo, pero luego sobrevino el caos: Norton, ansioso de desempeñar un buen papel, comenzó a correr demasiado temprano para recibir; Budd le gritó, desesperado, y Norton paró casi completamente. Ya era demasiado tarde, porque Norton había sobrepasado su zona en **casi tres metros**. El cambio se hizo siempre, pero la posta norteamericana ya estaba descalificada. Norton corrió en forma extraordinaria su tramo, mas el equipo tuvo otro mal pase, y Johnson se pasó ligeramente de su zona. Este último también corrió con gran calidad; sin embargo, Sime recibió el bastón para el último relevo dos metros más atrás que el alemán Lauer, un vallista que corre los 100 metros en 10.4. Sime fue descontando ventaja, y en los últimos metros logró pasar adelante, pero ya todo estaba perdido. Se calcula extraoficialmente que USA cubrió la distancia en 39.4". (Traducción de la revista "A Sus Marcas", de Buenos Aires.)

En Moscú, los norteamericanos corrieron para olvidar lo de Roma.

POSTA DE RELAMPAGOS. Hay que envidiar a quienes vieron la prueba en la pista soviética: 39.1 y 39.4. O la final de Roma: 39.4 y 39.5. Desde luego, sólo tres naciones poderosas en el atletismo de este siglo atómico disponen de cuartetos capaces de hacer una media de diez segundos en cien metros, o con décimas menos: USA, URSS y Alemania.

Hombres de diez segundos, adiestrados para el paso del bastón y ensamblar perfectamente o casi perfectamente —en Roma la máquina más perfecta falló—, pues no sólo vale la calidad del sprint de cuatro hombres escogidos entre cientos, sino que ellos también tengan unidad anímica para enchufar en la acción técnica en grado que impresionen como cuatro gemelos.

ESPECTACULO ADMIRABLE hemos visto en Sudamérica con un cuarteto que raya en la jerarquía mundial, aun cuando todavía no logra ponerse en el grupo de los que bajan de cuarenta segundos. A Venezuela lo vimos en los Panamericanos de Santiago. Pasó una ráfaga del trópico, de tinte moreno, en la pista sonrosada del Estadio Nacional, y marcó un 40.3, que asombró, con Estévez, Murad, Romero y Romero. La misma que meses antes, en la justa olímpica de Roma, se había entreverado con las mejores del mundo, con 40.3 y 40.7 (Bonas, Murad, Romero y Romero), y que en el Sudamericano de Lima (mayo de 1961) hizo 41 segundos en pista inadecuada, con Clide Bonas, Arquímedes Herrera, Horacio Estévez y Rafael Romero.

Tengo la impresión de que en Lima el cuarteto venezolano bien pudo, en

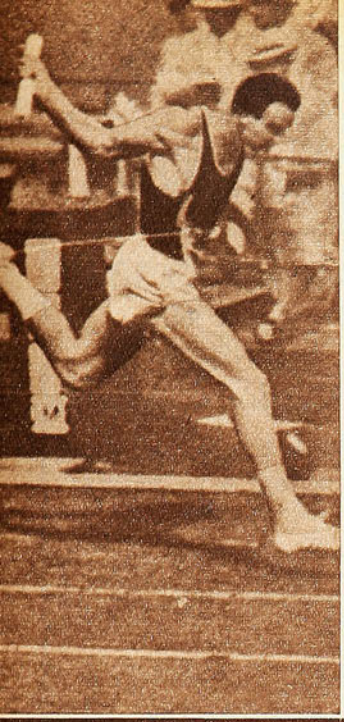

Sime, el sprinter norteamericano, corta la cinta de llegada en la posta 4 x 100 en Roma. Más atrás llega Lauer, de Alemania. De nada les sirvió a los yanquis esta victoria. Fueron descalificados.

ta natural, como son todos los rápidos de Venezuela, que aparecieron súbitamente, para dejar atrás a todos los que antes reinaron en esta parte de América.

Aparentemente de menos físico que quienes fueran considerados los bólidos más sensacionales en la historia sudamericana: nombremos a Bento de Assis, Juan Pina, Bianchi Lutti, Gerardo Bonnoff, y otros. Y, además, sin la preparación de éstos. Lo dicen ellos mismos: "En Venezuela salen a cada rato los muchachos que en su primera carrera cronometran once segundos en los 100 m.; juveniles sin ningún adelanto técnico. En Caracas se hacen finales de cien metros con dos hombres que llegan en 10.3 y dos en 10.4, y nadie abre tamaños ojos. Se estima normal". Horacio Estévez me contaba: "La primera vez que corrí seriamente cien metros anoté 10.8; antes, sólo había jugado béisbol, y era una flecha para llegar a las "bases". La primera vez que hice 400 metros me cronometraron 48 segundos"... Son velocistas naturales.

Cada vez que han presentado su cuarteto de posta le han cambiado un hombre, y no bajan de los 41 segundos, marca que no logran Brasil, Argentina, o algún otro team de Sudamérica.

Los integrantes de la posta alemana en Roma se felicitan mutuamente después de ganar la posta 4 x 100, empatando el record mundial, en poder de USA desde los Juegos anteriores, en Melbourne. En esta prueba la estafeta norteamericana fue descalificada por mal paso del bastón.

mejor terreno y con la predisposición de tirarse al record, hacer un 40 o un 40.1. A Lima llegaron mejor entrenados.

VENEZUELA POSEE cuarteto para tal hazaña, y si se sometiera al sacrificio de una preparación de meses, al estilo europeo, surge la certeza de que bajaría la "muralla" de los 40 segundos. Es posta de excepción, y en los relevos superan lo más notable ejecutado en pistas sudamericanas. Sus marcas la sacan por el mecanismo del traspaso del bastón, más que por la velocidad en carrera, y se sostiene que puede aspirar a marcas de mayor relieve. Es una posta de Venezuela es posta de tipo mundial, y ha asombrado. Pero, para mí, todavía está rústica. Le falta más trabajo y, sobre todo, más roce. Exigirla en torneos de Norteamérica y Europa, probarla y forzarla para que no se acostumbre a ganar con holgura. A ver hasta dónde rinde. Sus hombres son jóvenes de 22 años.

LA POSTA DE 4 x 100 es un espectáculo de rendimiento colectivo. No basta con uno o dos astros; es necesario disponer de cuatro hombres parejos, y muy pocas naciones los tienen. Por

(Continúa a la vuelta)

Casa de Deportes CHILE

Reinicia su servicio de reembolsos a provincias, ofreciendo sus artículos de fabricación propia: las afamadas pelotas marca "CHILE" y "MUNDIAL", medias extragruesas "CHILE", pantalones, camisetas de gamuza y raso y los acreditados zapatos Extra Chile.

JUEGO 10 CAMISETAS, GAMUZA DELGADA, CUELLO V, sin números:
Niños, $ 7.500; Infantiles, $ 9.000; Juveniles, $ 11.000; Adultos, $ 18.000; Tipo europeo, manga larga, $ 19.000. (Con cuello sport, cada cuello tiene un recargo de $ 500. Por banda o franja, $ 500.)

JUEGO 10 CAMISETAS, GAMUZA GRUESA, CUELLO V, sin números:
Juveniles, $ 18.000; Intermedio, $ 19.000; Adultos, $ 21.000; Manga Larga, $ 24.000. (Con cuello sport, cada uno se recarga en $ 500. Por banda o franja, $ 500.)

PANTALONES COTTON CON CORDON,
Infantiles $ 750 Juveniles $ 800 Adultos $ 880

PANTALONES CINTURON HEBILLA ADULTOS
Piel $ 1.100 Cachemira $ 1.050 Gabardina $ 1.200

TIPO SHORT CON DOBLE ELASTICO,
Piel $ 1.300 Gabardina .... $ 1.500

JUEGO 10 CAMISETAS, RASO, HECHURA DE LA CASA:
Un color, $ 22.000; con rayas o banda, $ 25.000; RASO DE PRIMERA, un color $ 31.000.
Con rayas o banda, $ 35.500.

JUEGO 10 NUMEROS, DEL 2 AL 11, EN CUERO SOPORTADO IMPLATEX:
Infantiles, $ 1.100; Juveniles, $ 1.500; Adultos, $ 1.800.

MEDIAS LANA GRUESA, PUNTA Y TALON REFORZADOS:
Un color, $ 1.450; rayas blancas, $ 1.550

ZAPATOS MARCA "CHILE":
Del 26 al 29, $ 3.100; del 30 al 33, $ 3.500; del 34 al 37, $ 3.800; del 38 al 44, $ 4.500.

ZAPATOS EXTRA "CHILE", CLAVADOS:
Del 34 al 37, $ 5.100; del 38 al 44, $ 5.800.

ZAPATOS EXTRA "CHILE", COSIDOS EN EL ENFRANJE:
Del 34 al 37, $ 5.800; del 38 al 44, $ 6.800.

ZAPATOS EXTRA "CHILE", COSIDOS, CAÑA ALTA, PUNTA DURA:
Del 37 al 44, $ 8.800.

ZAPATOS EXTRA "CHILE", COSIDOS, SUPLENTE REFORZADO, CAÑA ALTA Y PUNTA BLANDA:
Del 37 al 44, $ 9.800.

ESPECIALES, REFUERZO AL COSTADO, DOBLE COSTURA, DOBLE FIBRA:
Del 37 al 44, $ 11.500.

PELOTAS MARCA "CHILE":
12 cascos, N.° 1, $ 3.900; N.° 2, $ 4.490; N.° 3, $ 5.460; N.° 4, $ 7.700. N.° 5, $ 8.680; N.° 6, $ 12.460.

PELOTAS MARCA "CHILE":
18 cascos, finas, reglamentarias, oficiales. N.° 5, $ 11.760; N.° 6, $ 13.050.

PELOTAS MARCA "MUNDIAL":
18 cascos, N.° 3, $ 6.000; N.° 4, $ 10.920; N.° 5, $ 12.500; N.° 6, $ 13.500.

BOLSA PORTAEQUIPOS, COLOR EN LONA CAFE O AZUL:
Chicas, $ 780; mediana, $ 900; grandes, $ 1.050. Con manilla, tamaño grande, $ 1.500.

Casa de Deportes Chile
San Pablo 2235 - Fono 66104.
Sucursal: San Diego 1570 - Fono 55415.

¡Sea práctico!

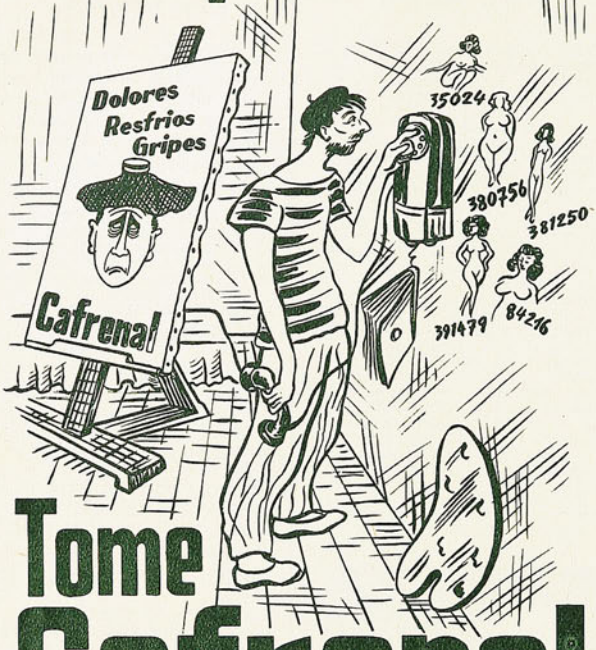

Tome Cafrenal

TORREMOCHA

AL SERVICIO DEL DEPORTE

REEMBOLSOS RAPIDEZ

FUTBOL

Juego 10 camisetas, en raso EXTRAGRUESO, con números	$ 34.000
Juego 10 camisetas, en gamuza EXTRAGRUESA, con Cuello	$ 25.500
Pantalón en COTTON YARUR, con cordón azul, blanca y negro	$ 800
Pantalón en piel, con hebilla y elásticos, tipo profesional	$ 1.200
Medias en lana EXTRAGRUESA, en varios colores	$ 1.550
Peleta N.º 5, legítima, marca "CRACK". Autorizada por la Federación de Fútbol	$ 13.000
Zapato tipo especial, exclusividad de la casa, cosido	$ 10.500
Juego redes para arcos, medida reglamentaria, lienza gruesa	$ 26.000

BASQUETBOL

Juego 10 camisetas, GAMUZA peinada, marca YAT, tipo americano	$ 19.500
Pelota N.º 6, legítima, marca "CRACK", oficial, de 18 cascos	$ 16.000
Soquete en lana gruesa, media caña, tipo americano	$ 1.350
Zapatilla "FINTA" Sello Azul, 38 al 44, suela aprensada	$ 5.500
Zapatilla "PIVOT" Sello Azul, 38 al 44, plantilla esponja	$ 3.500
Pantalón en PIEL YARUR, con hebilla y elásticos	$ 1.200

LOS ARTICULOS QUE VENDE "CASA TORREMOCHA" SON TODOS GARANTIDOS POR SER DE PRIMERA CALIDAD.

En reembolsos enviados por avión se pide el 30% anticipado.

SAN PABLO 2045

TELEFONO 65488 CASILLA 3545

VIENE DE LA VUELTA

ello la sensación causada por el match de Moscú y la mayor estimación para los records.

El atletismo chileno ha carecido de cuartetos capaces. En varias ocasiones ha contado con hombres parejos para descollar en su medio, mas es prueba subestimada, y nunca se ha sabido de un cuarteto que haya entrenado el paso del bastón siquiera un par de meses.

Defecto idiosincrático: el chileno es individualista, y no conjuga en la faena colectiva. Todos se sienten líderes, y ninguno quiere ser obrero o peón, y pretende hacer una creación y salirse del papel. Es la razón por qué en tenis es casi imposible hacer buenos dobles, y en los seleccionados de juegos colectivos: fútbol, básquetbol, waterpolo, patín, hockey, muy de tarde en tarde se consigue formar una escuadra solvente, bien ajustada y de campaña remarcada.

DON PAMPA.

La Sportiva

SAN DIEGO 1069
Casilla 9479
SANTIAGO

MAS DE TREINTA AÑOS AL SERVICIO DEL DEPORTE CHILENO

PROVEEDORES DE CLUBES PROFESIONALES Y AFICIONADOS, A LO LARGO DE TODO EL PAIS. EN

ATLETISMO
BASQUETBOL
BOX - FUTBOL
NATACION
RUGBY
PIMPON
VOLEYBOL

Precios especiales para clubes deportivos.

Pida cotización.

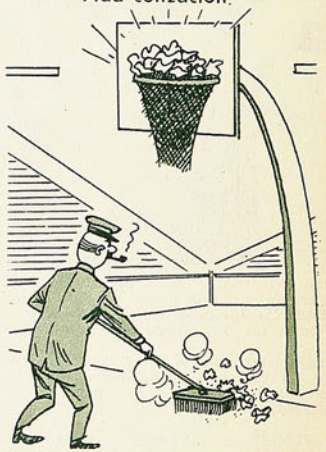

NO DESPACHAMOS REEMBOLSOS INFERIORES A E° 3.

AL REMITIR CON SU PEDIDO, EL VALOR TOTAL DE ESTE (EN CHEQUE, GIRO O LETRA BANCARIA), NO COBRAREMOS GASTOS DE EMBALAJE NI FLETE, Y ECONOMIZARA LA COMISION DEL 5% QUE LOS DIVERSOS SERVICIOS COBRAN POR REEMBOLSOS.

REEMBOLSOS POR AVION: 20% ABONO ANTICIPADO.

BUENA VENTAJA

TAL COMO SE PRESUMIA, UNION CALERA AUMENTO LA DISTANCIA SOBRE SUS PERSEGUIDORES. GOL RELAMPAGO EN LINARES. LOS ANDES Y TRASANDINO.

(Notas de Jumar)

LO ESPERADO. Unión Calera ganó su partido con Colchagua y sacó ahora cuatro puntos de ventaja sobre sus perseguidores que no son otros que los tradicionales adversarios de Aconcagua, vale decir, Trasandino y Unión San Felipe. Escribimos antes que La Serena haya disputado su pleito pendiente con Universidad Técnica, de modo que ignoramos si el cuadro nortino avanzó también al segundo lugar, si quedó en el cuarto o si se vio relegado al quinto, ya que todo eso está sujeto a su suerte en dicho match.

Colchagua resultó más rival de lo que se esperaba para el líder y su resistencia a más de empecinada llegó a inquietar a los caleranos. Tanto es así que se llegó a la media hora final sin otra conquista que el tiro penal con que Torres fusiló a Guajardo en el primer tiempo. Y después, cuando el segundo gol pareció poner una nota de alivio, tras cartón vino el descuento. De modo que no fue fácil.

PERO el líder salvó otro escollo y eso es lo que cuenta. Doce fechas sin conocer la derrota y el modesto Iberia como próximo rival constituyen, en realidad, elementos de juicio bastante valederos para dibujar un panorama optimista. Más aún si La Serena, que es el tercer adversario de la rueda, y más temible que Iberia, tendrá que venir a disputar los puntos en la ciudad del cemento. De ahí que el momento no puede ser más sonriente para esta antigua plaza del ascenso, siempre entreverada con los candidatos, pero nunca en el plano que vive ahora.

EL DOMINGO se jugó simultáneamente en La Calera y en Quillota. Y la estadística revela que había más público en la cita del ascenso. Sin comentarios.

TAMBIEN a Lister Rossel le costó bastante doblegar a Iberia, que ya en la rueda anterior sacó uno de los tres puntos que luce al empatar justamente con el team de Linares. Partido extraño, porque el único gol del partido se produjo antes del minuto de juego, cuando parte del público se acomodaba en los tablones y muchos advirtieron la conquista sólo a través de los abrazos. Lógicamente se pensó en una tarde despiadada para las mallas, en una guerra de goles... y, sin embargo, ya no hubo más. Primó hasta el final el madrugador tanto de Rosales, que de todas las contrataciones realizadas por Lister Rossel ha sido la de mejor rendimiento y la que más ha conformado por su actuación y su conducta. O sea, que pasaron ochenta y nueve minutos y medio con la cuenta en blanco...

A TODO esto, no son pocos los que ya empiezan a sacar cuentas y surgen las preguntas de siempre al comprobarse que varios elencos van mano a mano. En caso de empate, ¿cómo se define una posición? Y desde ya conviene ir anticipando la respuesta. POR GOL AVERAGE. De modo que el asunto de los goles a favor y en contra puede jugar un papel preponderante y decidir a lo mejor el destino de una institución.

Rosales, un gol madrugador que significó dos puntos. El ex forward de Rangers y de Unión Española se ha convertido en el elemento más útil y rendidor de Lister Rossel de Linares. En el ascenso está haciendo lo que no consiguió en Primera División.

Bloque defensivo de Unión Calera, hasta ahora el menos batido del certamen. Muy sólida es la campaña del líder.

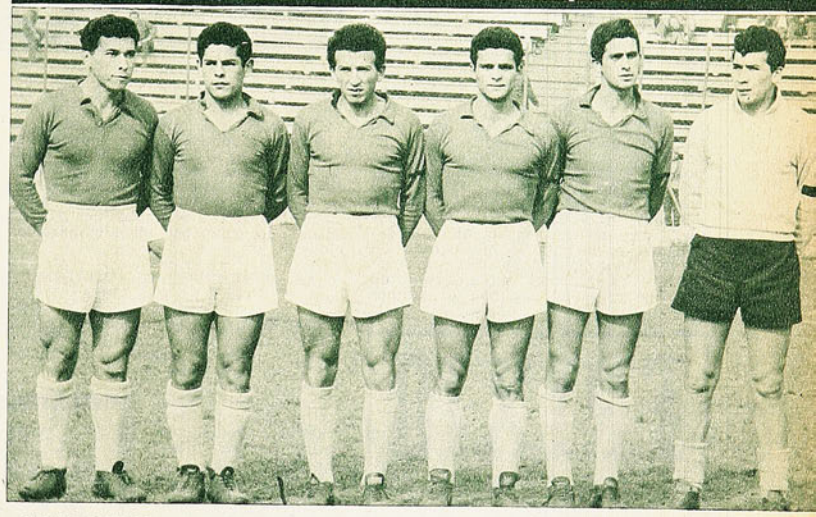

TRASANDINO, empinado tras buena campaña en el segundo lugar, ha logrado remecer el fervor de Los Andes y toda la ciudad acompaña ahora a su antiguo representante con un respaldo materializado en concurrencias estimables y dos mil socios AL DIA EN EL PAGO DE SUS CUOTAS. Existe el convencimiento de que éste es el año de Trasandino y al margen de la situación económica señalada —poco común en el ambiente del fútbol nuestro— se han trazado ya líneas y planes para construir un nuevo estadio para el año próximo, aprovechando que la temporada oficial comenzará en julio, después de la Copa del Mundo. Un estadio de mayor capacidad que el actual y levantado con tribunas de armazón rápida y moderna. Noticias que alegran, porque hace muchos años que Trasandino viene bregando en esto del ascenso, y después de superar altibajos en su trayectoria ha logrado la posición que exhibe.

JUMAR.

Cumplida la 12.ª fecha del torneo de ascenso, el puntaje ha quedado como sigue:

	Ptos.
UNION CALERA	20
TRASANDINO	16
UNION SAN FELIPE	16
LA SERENA	16
COQUIMBO UNIDO	13
UNIVERSIDAD TECNICA	13
MAGALLANES	12
ÑUBLENSE	11
COLCHAGUA	9
LISTER ROSSEL	9
SAN BERNARDO	6
IBERIA	3

USTED LO VE, LO PRUEBA Y SE LO LLEVA

ENRIQUE GUENDELMAN

SASTRERIA

ABRIGOS

CABALLEROS, TWEED ..... E° 29

SEÑORAS, DESDE ..... E° 15

NIÑOS Y NIÑITAS, LANA PURA ..... E° 14

ZAPATOS, CAMISAS

CREDITOS

San Diego 227

La familia Espinoza en pleno se presenta a las oficinas de ESTADIO a reclamar su vale para cobrar el premio correspondiente a nuestro último concurso de Pronósticos FALABELLA. Don Enrique Espinoza C., de Valparaíso, no quiso perder tiempo y trajo a la familia entera.

GARANTIA PARA 1962

PESE a la intensísima lluvia caída el sábado, se pudo jugar al día siguiente sin mayores complicaciones en casi todas las canchas.

Hecho sugerente, porque en el Estadio Nacional y en el campo de Sausalito los partidos tuvieron un desarrollo normal en virtud del sorprendente estado de esos campos. Quiere decir entonces que esos dos reductos escogidos para la Copa del Mundo cumplen ya con el importante requisito de responder al mal tiempo con un sistema de drenaje adecuado y eficiente. Pese a la lluvia, se puede jugar en el Nacional y en Viña, salvo claro está que la naturaleza se desate en temporales incontenibles o desbordes poco usuales. Pero la prueba del último fin de semana no pudo ser más rigurosa.

Otorgamos interés al hecho, porque también el campo de la Braden, en Rancagua, ofrece garantías similares, ya ratificadas con las continuas lluvias de nuestro sur. O sea, que las subsedes pueden aguardar con tranquilidad el invierno de 1962 en un aspecto primordial para el desarrollo de la gran cita del fútbol. Más aún si Arica, por razones climáticas se encuentra al margen del problema. Se ha logrado en suma una conquista que hace años no existía. Ya tenemos estadios que no se convierten en lagunas al primer aguacero y que pueden garantizar cotejos tan llamativos como los que vimos el domingo en Ñuñoa a pesar que 18 horas antes Santiago soportaba una inclemencia diluviana. Lo importante ahora es seguir dotando a las otras canchas del mismo adelanto, para uniformar así no sólo las competencias sino el criterio imperante en torno a las suspensiones, tan desagradables para el aficionado, como perjudiciales para los clubes.

TABLA DE POSICIONES — 29.º CAMPEONATO PROFESIONAL DE FUTBOL

1961	Audax I.	Colo Colo	Everton	Ferro	G. Cross	O'Higgins	Palestino	Rangers	S. Luis	S. Morning	U. Española	U. Católica	U. de Chile	Wanderers	PUNTOS	LUGAR
A. Ital.		2—7	1—2	1—1	5—0	1—2	1—2	2—0	1—1	0—0	2—3	1—1	1—6	3—3	9	11.º
C. Colo	7—2		6—2	1—1	1—3	5—3	7—5	2—2	3—0	3—3	3—3	3—0	1—1	1—1	18	2.º
Everton	2—1	2—6		3—1	2—2	0—0	1—0	2—0	1—1	2—0	1—2	2—3	1—1	1—3	14	7.º
Ferro	1—1	1—1	1—3		2—1	0—2	1—1	1—0	3—1	0—2	1—4	1—4	1—1	0—1	10	10.º
G. Cross	0—5	3—1	2—2	1—2		0—0	1—2	0—1	4—1	1—3	1—2	1—1	0—2	0—1	7	13.º
O'Higg.	2—1	3—5	0—0	2—0	0—0		3—0	0—0	3—1	2—0	0—1	1—2	2—3	2—1	15	6.º
Palest.	2—1	5—7	0—1	1—1	2—1	0—3		1—1	4—1	2—1	5—2	2—1	3—3	2—1	17	4.º
Rang.	0—2	2—2	0—2	0—1	1—0	0—0	1—1		2—3	1—1	4—4	1—4	0—3	4—2	9	11.º
S. Luis	1—1	0—3	1—1	2—3	1—4	1—3	1—4	3—2		1—3	1—3	0—3	0—1	1—4	4	14.º
S. M.	0—0	3—3	0—2	2—0	3—1	0—2	1—2	1—3	1—1		3—1	1—1	0—0	1—1	14	7.º
U. Esp.	3—2	3—3	2—1	4—1	2—1	1—0	2—5	4—4	3—1	1—3		2—5	4—2	2—1	17	4.º
U. C.	1—1	0—3	3—2	4—1	1—1	2—1	1—2	4—1	3—0	1—1	5—2		0—0	4—1	18	2.º
U. de Ch.	6—1	1—1	1—1	1—1	2—0	3—2	3—3	3—0	1—0	0—0	4—4	0—0		2—1	19	1.º
Wand.	3—3	1—1	3—1	1—0	1—0	1—2	1—2	2—4	4—1	1—1	1—2	1—4	1—2		11	9.º

COMO SIEMPRE EL JUGADOR TIENE LA PALABRA

FERNANDO Riera declaró en un espacio radial que no tiene la menor animadversión por Enrique Hormazábal y que las puertas de la selección están abiertas para todos los jugadores que demuestren condiciones e interés por integrarla.

Palabras oportunas las del coach nacional, porque el caso del entrenala de Colo Colo ha sido largamente debatido y persiste como tema de muchas discusiones. Abundan los defensores del popular "Cua-Cua", porque se trata en realidad de un elemento ricamente dotado y valor del fútbol nuestro a lo largo de una década. Todos somos admiradores de Hormazábal por su concepto del fútbol, su pase al centímetro, su disparo fulminante y su malicia tan celebrada. Ha sido, en verdad, un jugador completo, indicado para ganarse el fervor popular, pero, por razones derivadas de su condición física, ha pasado a ser un hombre de chispazos, de momentos, de sólo algunas maniobras. Mantiene su pericia en los tiros libres y con defensas lentas aún puede lucir parte de su antiguo bagaje, pero con retaguardias de cierta rapidez, capaces de establecer una marcación rígida y de mover el juego con vivacidad, su figura desaparece lamentablemente. Como el domingo.

Por eso nos parece que ha llegado el momento que el propio "Cua-Cua" demuestre que tiene interés en formar parte del plantel nacional, de ganarse el puesto como antaño, de salir con la roja para la Copa del Mundo. Si Riera dice que en cada plaza jugará el mejor, sin olvidar por cierto otros aspectos primordiales como el concerniente a la disciplina, entendemos que es al jugador a quien corresponde ahora ponerse en forma, recuperar su estado y demostrar que puede soportar hora y media a cualquier ritmo y ante cualquier rival. Si aguijoneado por su amor propio y cariño por el fútbol, Enrique Hormazábal lo hace, a todos nos dará una satisfacción, todos lo aplaudiremos, porque sabemos que es de lo mejor que ha producido el fútbol chileno.

FRIXIO

LA EMBROCACION DE LOS DEPORTISTAS

POR EL MUNDO DEL FUTBOL

"BENFICA" ha ganado el primer match por el título simbólico de "Club Campeón del Mundo". En Lisboa derrotó por la cuenta mínima a Peñarol, vencedor de la Copa de clubes sudamericanos. A decir de las informaciones procedentes de Portugal, el cuadro uruguayo estuvo afortunado al sacar un score por demás honorable, que los lusitanos pudieron hacer muchísimo más expresivo por la superioridad que acusaron en el campo. Columna, interior izquierdo portugués, marcó el único gol del partido.

PRIMERA RUEDA. DECIMATERCERA FECHA.

Miércoles 15 de agosto.
Estadio Nacional.
Público: 46.278 personas.
Recaudación: E° 76.562.
Referee: C. Robles.

UNIVERSIDAD CATOLICA (0): Behrends; Jorquera, Villarroel, Valdés; Olivares, Rivera; Pesce, O. Ramírez, M. Soto, Trigilli y Fouilloux. (E.: M. Macciola.)
UNIVERSIDAD DE CHILE (0): Astorga; Eyzaguirre, Donoso, S. Navarro; Contreras, Sepúlveda; Mussa, Alvarez, Godoy, J. Ramírez y Sánchez. (E.: L. Alamos.)

Domingo, 3 de septiembre.
Estadio Nacional.
Público: 15.062 personas.
Recaudación: E° 9.833,45.
Referee: J. Amor.

UNION ESPAÑOLA (3): Nitsche; Beltrán, Aguilera, M. Rodríguez; Reveco, Leiva; M. Ramírez, Linazza, H. Landa, Rial y F. Landa. (E.: F. Villegas.)
AUDAX ITALIANO (2): Fernández; Vial, Miranda, Escobar; Cortez, Parra; Vásquez, Zizinho, Ceninho, Espinoza y Vargas. (E.: C. Campusano.)
Goles: H. Landa a los 3 y Ceninho a los 30 del primer tiempo; Linazza —de penal— a los 13, Zizinho a los 20 y Linazza a los 31 del segundo.
Referee: R. Hormazábal.

COLO COLO (3): Escuti; Guevara, F. Navarro, J. González; E. González, Ortiz; L. H. Alvarez, Hormazábal, J. Soto, J. Ramírez y F. Valdés. (E.: H. Carrasco.)
SANTIAGO MORNING (3): Godoy; Villanueva, Lepe, Carrasco; Cruz, Poretti; Torres, Leiva, F. Rodríguez, Fuenzalida y Lezcano. (E.: I. E. Fernández.)
Goles: Fuenzalida a los 19, Leiva a los 29, y Valdés a los 41 del primer tiempo; Ramírez a los 8, Leiva a los 11 y Alvarez a los 25 del segundo.

Estadio Fiscal de Talca.
Público: 4.485 personas.
Recaudación: E° 2.413.79.
Referee: D. Santos.

O'HIGGINS (0): Zazzalli; Droguett, Vairo, J. Pérez; Pozo, R. Rodríguez; Luna, Morales, Cabrera, Zavaletta y Salamanca. (E.: C. Orlandelli.)
RANGERS (0): Oyarzún; Gmo. Parada, Badilla, Gastón Parada; Ramírez, Cantattore; J. Sepúlveda, A. Sepúlveda, Martínez, Gutiérrez y Matus. (E.: O. Cabral.)

Estadio El Tranque, Viña del Mar.
Público: 8.891 personas.
Recaudación: E° 6.050,65.
Referee: C. Vicuña.

WANDERERS (3): Olivares; Valentini, R. Sánchez, Berly; Salinas, García; Méndez, Reynoso, Tobar, R. Díaz y Hoffmann. (E.: J. Pérez.)
EVERTON (1): Contreras; González, H. Martínez, O. Pérez; Gallardo, Kiettersen; Betta, Leal, Olivares, Miranda y Alcaíno. (E.: S. Biondi.)
Goles: Olivares a los 16 y R. Díaz a los 37 del primer tiempo; R. Díaz a los 35 y Tobar a los 37 del segundo.

Estadio Municipal de Quillota.
Público: 1.688 personas.
Recaudación: E° 822,55.
Referee: W. Krauss.

FERROBADMINTON (3): Coloma; L. Ramírez, Carmona, Ríos; Valenzuela, H. Rodríguez; R. Valdés, Tapia, Molina, Fuentes y Faila. (E.: F. Hormazábal.)
SAN LUIS (2): Storch; Mena, Arenas, Garcés; A. Rodríguez, Fanelli; Millas, Gatti, J. Alvarez, J. B. Ríos y E. Rojas. (E.: R. Quitral.)
Goles: Valdés a los 18 y Molina a los 39 del primer tiempo; Gatti a los 13, Molina a los 31 y Millas a los 40 del segundo.

Martes, 5 de septiembre.
Estadio de Santa Laura.
Referee: C. Robles.
PALESTINO (2): Giambartolomei; García, Almeyda, Arancibia; Castañeda, Mahar; O. Rojas, Coll, J. Cortez, Fernández y Castro. (E.: H. Tassara.)

GREEN CROSS (1): Musimessi; Hurtado, Edwards, Chacón; Adriazola, Anglese; Iturrate, C. Sepúlveda, Albella, Driuzuik y Olmos. (E.: D. Pesce.)
Goles: Iturrate a los 25 del primer tiempo; Coll a los 11, y Castañeda a los 43 del segundo.

SCORERS DEL CAMPEONATO PROFESIONAL

CON 14 GOLES: H. Landa (UE).
CON 13 GOLES: C. Linazza (UE).
CON 11 GOLES: J. Soto (CC) y Fco. Valdés (CC).
CON 10 GOLES: A. Fouilloux (UC).
CON 9 GOLES: C. Campos (U) y A. Tobar (W).
CON 8 GOLES: Ceninho (AI) y R. Trigilli (UC).

El 17 de este mes, en Montevideo, se jugará la revancha, a la que "Benfica" irá seguramente con la pretensión de conseguir un empate, disposición en la que los grandes cuadros europeos son especialistas.

Cada vez que escribimos algo de esta confrontación intercontinental, no podemos menos que reprochar a nuestros equipos campeones, que han mirado con tan poco interés esta competencia en sus dos versiones, malogrando la posibilidad de llegar a esta final de proyección mundial.

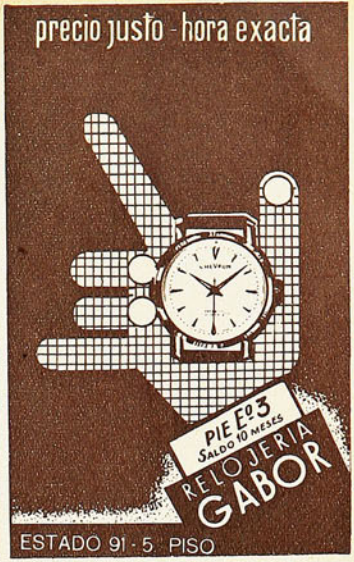

DECIDIDAMENTE, Everton es un equipo que no tiene público. O, por lo menos, no tiene el respaldo que tienen otros equipos, como Wanderers, por ejemplo. Y esta circunstancia influye mucho en el rendimiento de los jugadores. Diríamos más, que resulta decisivo su ulterior desempeño. Imaginémonos —y sin pretender incluir al fútbol dentro de las actividades teatrales— que Laurence Olivier termina su clásico parlamento de "to be or not to be", y el público queda mudo. O que el tenor, al dar el do de pecho en la romanza de "Aída" "...un trono vicino al sol", aprecia que el público no se levanta y lo apoya, no cabe duda de que en vez de irse al sol se irá al infierno. Ya lo advertimos. No se trata de histrionismo futbolístico, pero si se observan bien las cosas, teatro y fútbol tienen algo de común. Ambos tienen una trama, un argumento, que en fútbol serían los procedimientos para llegar al arco, y la tesis del drama, el goal del fútbol: comedia o sainete y hasta tragedia conforme sea el punto de vista o el arco en que se convierta.

Everton puso desde el primer momento su papeleta de propietario del hermoso y coqueto estadio de Viña del Mar. Dominó entonces las acciones, con clase, con autoridad, hasta con señorío. Porque lo que hacían sus juveniles delanteros, no muy bien acompañados esta vez por el internacional Betta, era por lo menos agradable de ver. Se llevaban bien el balón, no hallaban tropiezos serios en la reforzada defensa verde, y hasta culminaron su fraseo con un gol, posiblemente el único de los cuatro en que el mérito fue ciento por ciento ofensivo, en donde no hubo que cargarles nada a los defensores. Había sido una perfecta y sincronizada acción, en la que participando sucesivamente Leal, Alcaíno, Miranda y finalmente Olivares, dejaron atrás limpiamente a la defensa de Raúl Sánchez, y finalizó el piloto con un "do de pecho" (esta vez de zurda) hermosísimo por su cálculo y justeza. Y, lo extraño: Nadie aplaudió. O, por lo menos, no tuvo el tanto la culminación lógica de una jugada tan bien gestada.

No creemos que el público de Viña del Mar no sea deportivo o no sea futbolista. Lo es. O tal vez, lo sea demasiado. Porque era cuestión de echar una mirada alrededor para observar cómo la gente de tribuna, con sus transistores en el oído, iban siguiendo las alternativas del campeonato con interés plausible. Aplausos estruendosos rubricaron la voz del locutor del estadio cuando anunciaba los goles de Santiago Morning en el clásico de los "albos", y los mismos aplausos saludaron el descuento y el empate de Colo Colo. Se ve, entonces, que, por lo menos, están interesados en lo que ocurre en el torneo; pero lo que ocurre en su propio estadio los deja un tanto indiferentes. Por eso es que nos parece que Everton no tiene todo el respaldo que necesita. El que necesitaba el domingo. Con el debido apoyo en el gol inicial, quién sabe si las cosas se le hubiesen puesto más difíciles a Wanderers. Mas fue visible que junto con la conquista, Everton decayó.

La iniciativa inicial, que había mantenido a los caturros arrinconados en su sector, cesó. El gol, entonces, en vez de levantarlos más, los desanimó. Creció ahora Wanderers, apoyado en el aliento de los "suyos", de los de enfrente, que no cesaron de animar a sus jugadores, ni aun en los peores momentos.

Por eso es que pensamos que a veces es el público quien agiganta o empequeñece a los equipos. En el caso del clásico porteño resultó evidente.

CON 30 puntos se ganó nuestro último Concurso de Pronósticos FALABELLA. Y tres lectores alcanzaron ese máximo: don Manuel Arce G., Tocornal 2555; don Juan García Cantú, P. Lynch 9463, y don Luis Vidal Z., todos de Santiago. Hecho el sorteo de rigor, la fortuna favoreció al señor Arce, quien puede pasar a nuestra Redacción a retirar el vale para cobrar su premio.

USTED NADA PONE, SOLO GANA CON FALABELLA

participando en nuestro concurso de pronósticos 1961. Bases y premios al reverso.

MIGAJAS

Por Don Pampa

FRANCISCO Platko retornó después de varios años y ofreció una charla en la Asociación de Entrenadores. Quien impusiera en nuestro medio los cánones que el fútbol chileno desconocía, tuvo varias frases interesantes y espontáneas. Dijo entre otras cosas:

—Es curioso, hace veinte años vine a este país y enseñé a marcar... Ahora he vuelto para comprobar que han asimilado tanto que aprendieron a desmarcarse...

—*—

RECIENTEMENTE se realizó una gira de difusión tenística por el norte. Con el dirigente Manuel Ayala a la cabeza, viajaron algunos tenistas conocidos como Pinto, Ossandón, Tort, León, Cornejo y dos damitas muy entusiastas: Teresa Narbona y María Eugenia Lazzarini.

Pues bien, encontraron el mejor ambiente y en todas partes fueron recibidos con el mejor espíritu y verdaderas ansias de aprendizaje. Adán Barraza, por ejemplo, señalado como valor de la región, es un obrero que en las horas libres se dedica al tenis con admirable perseverancia, sin estímulo, sin medios, sin nada. La tarde que enfrentó a Pinto le mostró sus manos encallecidas y le agradeció infinitamente el poder medirse con él. Y optó por permanecer en la línea de fondo a fin de apreciar mejor su acción y sus golpes. Algo realmente conmovedor, que confirma la orfandad técnica en que vive el deporte provinciano y lo mucho que podría obtenerse si existieran recursos para una difusión completa.

—*—

EL chiste circuló la semana anterior y no es malo.

—Fíjate que Brasil no viene al Mundial.

—No me digas. ¿Y por qué?

—Porque se quedó sin "Quadros"...

—*—

JUGABAN Puente Alto con Pedro de Valdivia y el quinteto nortino pagaba tributo a su debut con una actuación magra, imprecisa, muy nerviosa. De pronto se suspendió el juego y por los parlantes se escuchó la explicación del caso. Minuto Pedro de Valdivia...

Y de las graderías salió la talla sonora y oportuna para el entrenador:

—¡Oye, viejo!... ¡Pídete un año mejor para que mejoris el equipo!...

SERGIO Livingstone ha pasado un invierno muy infortunado a raíz de continuos estados gripales. La semana pasada la influenza lo tumbó nuevamente en cama y hubo una noche en que la temperatura y el dolor de cabeza llegaron a desesperar al recordado arquero. Optó entonces por llamar a la Asistencia, pero a raíz de la huelga hubo dificultades para conseguir el carruaje. Por aquí y por allá, el "Sapo" logró por fin una ambulancia que no venía al caso, pero muy útil de todas maneras. Nada menos que de la Maternidad San Pancracio... Trasladaron al enfermo a casa de unos parientes y no tardó en formarse el infaltable corro que provoca todo coche con sirena. Livingstone optó entonces por arroparse al máximo y cubrir incluso su rostro con una gruesa frazada. Y al descender escuchó claramente que alguien comentaba:

—¡Pobre señora!... ¡Cómo estará sufriendo!

BASES DEL CONCURSO DE PRONOSTICOS FALABELLA

Nuestro concurso año 1961 tendrá variaciones con respecto al del año pasado, tendientes a facilitar el concurso de nuestros lectores, respondiendo así al enorme entusiasmo demostrado en la temporada anterior. Nuestro cupón semanal deberá ahora ser llenado con el resultado de sólo dos partidos de la competencia oficial que elegiremos entre el Ascenso y Honor, de acuerdo con nuestro criterio. Además, el concursante deberá llenar un tercer casillero con el número total de goles que se marcarán en los partidos de la División de Honor en la fecha que corresponda. Cada resultado acertado en cifras exactas valdrá diez puntos. Cinco en caso de señalar el vencedor sin el score exacto. Igual procedimiento regirá para los empates. El concursante que acierte el número exacto de goles recibirá 20 puntos. El máximo puntaje que puede acumularse será, pues, de 40 puntos.

PREMIOS

El ganador de cada semana obtendrá un vale por E° 100, canjeables en mercadería de cualquiera de las tiendas que la firma FALABELLA posee en la capital: sastrería, modas femeninas, niños, menaje. El nombre del vencedor será publicado en la edición de ESTADIO que corresponda y el agraciado recibirá su vale contra entrega del ejemplar del cual recortó el cupón.

Al término de los torneos de Ascenso y de Honor, se sortearán entre los ganadores de cada semana dos premios más. Uno de 300 escudos y otro de 200.

PLAZOS

Los cupones serán publicados en la edición de la semana anterior a la fecha correspondiente. Los participantes tendrán así un plazo de 9 días para su envío, lo que permitirá con holgura la participación de las provincias. El plazo semanal vencerá los días viernes a las doce meridiano de la semana de la misma "fecha" del campeonato, para la cual sirven los pronósticos.

Nota: La revista no responderá por atrasos, pérdidas o cualquier circunstancia que impida la llegada oportuna de los cupones a nuestras oficinas.

En el sobre donde debe ir incluido el cupón o los cupones debe escribirse con letra clara: REVISTA ESTADIO, Concurso Pronósticos FALABELLA, Casilla 3954, Santiago, o Avda. Santa María 0108, Santiago. En esta dirección, que corresponde a la revista ESTADIO, se instalará además un buzón en el primer piso.

LOS uruguayos quedaron muy desilusionados con la actuación del equipo nacional frente a Bolivia. Como se sabe, los celestes empataron apenas en La Paz y ganaron en Montevideo por dos a uno y con muchas dificultades. Tanto, que la propia prensa de Montevideo reconoció que lo más justo hubiese sido un empate, ya que abundaron los tiros en los postes y las salvadas providenciales. De un diario uruguayo justamente —"La Mañana"— hemos extraído este parrafito:

"Hay que pedir siempre. Esa es una política constructiva. Eso decía un hincha allá por los cuarenta minutos del segundo tiempo, cuando el empate, tan absurdo como posible, parecía tocarse en el aire". Y agregaba: "Los jugadores uruguayos siempre piden algo... En La Paz pedían oxígeno..., y aquí piden la hora...".

—*—

AL respecto, Renato Panay —coach chileno que dirigió a los bolivianos— tuvo una frase muy elocuente en carta escrita a un diario de mediodía:

—Bien dicen que en cada partido se aprende algo... Yo no sabía que Dios era uruguayo... Por algo el cielo es celeste...

—*—

PARA la historia. Durante las reuniones del básquetbol femenino se han rendido diversos homenajes —muy merecidos por cierto— y todas las noches ha existido profusión de flores, abrazos y aplausos. Y no se ha olvidado a nadie, porque el jueves, las organizadoras ofrecieron un obsequio al cuidador del gimnasio. Y el amigo Lara fue obligado a dar la vuelta olímpica.

Elegancia y Confort

EN LA NUEVA LINEA DE
VESTONES SPORT
CONFECCIONADOS
EN LA
TRADICIONAL
CALIDAD DE

FLASH – 87181

JUVEN'S

HUERFANOS 1024
UNION CENTRAL 1038

Empresa Editora Zig-Zag, S. A. — Santiago de Chile, 1961

DELANTERA DE EVERTON, formada por Rómulo Betta, Rodolfo Leal, Manuel Rojas, Jorge Miranda y Jaime Alcaíno.

estadio

M. R.

OSVALDO ROJAS, delantero de Palestino.

su CUENTA DE AHORRO tiene solución para todo ...

¡DESEA AMPLIAR SU CASA O TERMINARLA!

en ambos casos recurra a los ...

PRESTAMOS HIPOTECARIOS

Que le facilitan hasta E° 2.000

ADEMAS PODRA OBTENER HASTA E° 6.000 PARA COMPRA DE PROPIEDADES URBANAS Y PREDIOS RURALES

BANCO DEL ESTADO DE CHILE

LA ANTIGUEDAD DE SU CUENTA Y EL PROMEDIO DE SUS SALDOS DE AHORRO DETERMINARAN EL MONTO DEL PRESTAMO

15 SET 1961
Depósito Legal

veinte años

UN pasado lleno de palpitaciones de toda clase, un presente propicio para formular nuestro agradecimiento y un futuro en el que caben nuestros más hermosos propósitos. Para nosotros, los que formamos la familia de ESTADIO, la revista ha sido y es todo esto. Desde aquel 12 de septiembre de 1941, hasta hoy, veinte años de vida transcurridos junto al deporte. La necesidad de dar libre cauce a una inquietud, la partida. El propósito firme, inamovible, de mantener un espíritu, una idea, una ruta, el trayecto. Y un horizonte en el que se apretujan aún muchas ilusiones, el porvenir. En el fondo, mezclado con la sensación de algunas frustraciones, inevitables en toda obra, una gran satisfacción. No derivada de la sobreestimación de nuestro trabajo, tenemos plena conciencia de sus imperfecciones; ni tampoco de suponer que nos rodea un ámbito de simpatía y de aprobación unánime. Nuestra alegría de hoy proviene del recorrido que hemos hecho en estos veinte años y de la sensación muy íntima, que aflora a la periferia de nuestro ser, suavemente, sin estridencias, sin alardes que acaricien en forma desmedida nuestro orgullo. Se trata del espíritu de la revista.

No cuesta mucho elegir una ruta, la mejor, la más digna, en el momento en que nos sentimos saturados de un gran entusiasmo creador. Lo importante es mantener esos propósitos y dar adecuado cauce a ese espíritu durante un largo plazo, a través de un trayecto lleno de altibajos, pleno de sensaciones de todo orden. El buen éxito y el fracaso son propicios por igual para salirse del rumbo elegido. El triunfo y el halago que de éste deriva son fáciles conductos hacia derroteros amables que satisfacen la vanidad. Los momentos poco afortunados impulsan también hacia la búsqueda de nuevos horizontes, en apariencia más seguros.

ESTADIO se ha mantenido en este aspecto inalterable. Miró siempre el deporte de la misma manera; buscando aleccionar dentro de sus normas clásicas. Su espíritu pues, ahora, a los veinte años, es el mismo que lo impulsó en aquellos días, que se mantienen llenos de luz en nuestro recuerdo.

De aquí proviene nuestra mayor alegría de hoy y lo comunicamos a los lectores como si, junto a todos ellos, en un apretado abrazo de agradecimiento y de celebración, les ofreciéramos lo mejor que tenemos.

A. J. N.

Septiembre
1941

***

Septiembre
1961

AÑO XXI - N.º 955

A SORBITOS

SIGUEN formándose las barreras de doble intención. La Católica formó una que dejó dudas. No se sabe si para tapar la pelota o tapar la visual del arquero.

———

ESOS árbitros que tocan el pito a cada rato, ¿no serán músicos frustrados?

———

SIN Toro, el ataque albo no puede torear a nadie.

———

CUACUA Hormazábal parecía estar esperando liebre en un paradero el domingo en el Nacional. Estuvo de malas. Espero 90 minutos, y las liebres O'Higgins pasaban de largo.

———

REAL Madrid no permite que sus jugadores de fútbol usen bigotes. Sin embargo, son los jugadores que mejor se "arreglan los bigotes".

———

MUY sueltos de cuerpo entraron los jugadores católicos a la cancha, con camisetas flamantes, numeradas todas, con dos cifras, olvidando la costumbre establecida de numerarse del uno al once. ¿A quiénes pretendía engañar Mocciola con este truco? No por cierto a los jugadores de Audax. Ni mucho menos al árbitro, que los mandó mudarse en el entretiempo.

———

RANGERS, para variar, volvió a hacer cambios en su alineación. Lo que no puede cambiar son los resultados.

———

EL domingo Colo Colo comprendió muy bien aquello de el que quiera celeste que le cueste...

———

COMO se unieron el celeste y el blanco, muchos esperaban la llegada al estadio del Presidente Frondizi.

———

SI este campeonato sigue así, puede transformarse en un simple clásico universitario.

———

DOS equipos se opusieron terminantemente a todo intento de suspensión para Fiestas Patrias. La Unión, para que juegue Rial, y San Luis, porque está en racha...

———

AUNQUE lo haya marcado Leal, ese gol de Everton, en el último minuto, fue una deslealtad.

DESDE LA ALTURA

TENEMOS la sensación de haber logrado un record. Para una revista deportiva, en Chile cumplir veinte años equivale, efectivamente, a una marca nacional. Pues bien, así como el atleta cuando alcanza un ansiado registro, decide mantenerse en una línea de superación, nosotros miramos también hacia adelante, y comprendemos que este record nos obliga y nos impone mayores responsabilidades. Las abordaremos con la alegría y el entusiasmo que nos inspiran, precisamente, estos 20 años.

La Copa del Mundo de 1962 será una preciosa oportunidad para refrendar con hechos estos propósitos. El veinteañero "ESTADIO" comprende lo que su público espera de él, y se lo brindará. Estamos preparando un número especial, que pretendemos sea un verdadero compendio, ilustrado y ameno, con material venido de muchos países, del fútbol mundial, desde sus orígenes hasta nuestros días. Y durante el magno certamen que tendrá por escenario las canchas chilenas, nos proponemos lanzar dos ediciones semanales, con el objeto de poder ofrecer a nuestros lectores una visión más amplia y más oportuna de los acontecimientos que estamos esperando desde 1956.

Son propósitos que alientan nuestro ánimo, estimulado por este cumpleaños, cuando "ESTADIO" llega a la edad más hermosa de la vida, cuando bate este record de supervivencia que celebramos alborozados.

CACHUPIN

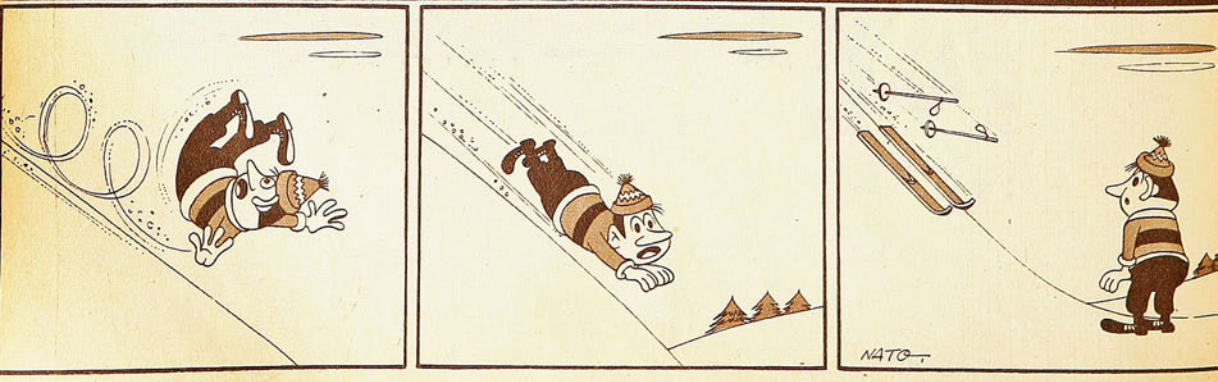

LA del MUNDO 1962

Noticiario · Anecdotario · Estadística

CUANDO los portugueses se trasladen a Londres para jugar el 25 de octubre contra la selección inglesa, verán dos caras nuevas en el "english-team". Las substituciones obligadas por el traspaso de esos dos valores como eran Greaves e Hitchens al fútbol italiano. Porque la última gira del once de Winterbottom por Europa, tuvo dos consecuencias bien claras: la primera, que el team de la "Football Association" no era ese equipo "maravilla" de que hablaban los periodistas ingleses, y la segunda, que al pasar por Italia sufrió las dos bajas de que hacemos mención al comienzo de esta nota.

Mas, ¿por qué perdió categoría el equipo de Inglaterra en sus partidos en Lisboa, Roma y Viena? El conceptuado periodista Willy Meils, que tantos elogios le dedicara al equipo de Winterbottom, ha dado algunas razones que nos parecen del todo atendibles, y como es Inglaterra uno de los favoritos para alcanzar hasta Chile, nos parece interesante entregarla a nuestros lectores. Dice el Dr. Meils que el objetivo de llevar a jugar al equipo 3 partidos en una semana, siendo uno de ellos valedero para la Copa de Chile, fue el de darles a los jugadores experiencia en condiciones que en Inglaterra les son extrañas. De ahí, agrega el periodista, no hay que darle mucha importancia a ese viaje, como tampoco a las últimas dos derrotas experimentadas por el cuadro nacional en entrenamientos contra Fulham y Tottenham, con sendos contrastes por 0-3 y 2-3.

En realidad, este comienzo del año futbolístico 61-62, en el que están consultados 36 juegos, 13 de los cuales serán públicos, no ha resultado del todo exitosa, pero se sabe que el manager del equipo inglés insistirá siempre con los mismos elementos, substituyendo a los que se fueron a Italia por dos jóvenes valores: Jimmy Robson (Burnley) como 8 y Johnny Byrne (Cristal Palace) como 9.

Este Byrne es un muchacho de 21 años, perteneciente a un club que acaba de ascender de IV a III división, y es considerado por Winterbottom como la mayor revelación inglesa desde los tiempos de Tommy Lawton. Se cree que con su maravillosa técnica, "más bien sudamericana", va a imprimirle una nueva vivacidad al ataque inglés, la misma que Bobby Smith, el centro del Tottenham Hotspur, y titular anterior, parecía robarle un poco. Este nuevo ritmo en los esquemas de ataque ya lo estaba consiguiendo el once inglés, substituyendo a Smith por Hitchens y ahora, con la ida de éste a Italia, la verdadera solución a ese problema, lo dará Byrne.

Reconoce por fin el doctor Willy Meils que Inglaterra ha salido ganando con el descubrimiento de este jugador de tercera división, pero reconoce que no ocurre lo mismo con el puesto de número 8. Hasta ahora, termina, Greaves es insubstituible.

ESCANDALOS Y ELIMINACIONES EN YUGOSLAVIA

ZEBEC, Miladinovitch y Sekularec han sido no sólo eliminados del equipo que se prepara para venir a Chile, sino que han sido condenados a prisión por un mes, en razón de su reiterada mala conducta. Los dos primeros, pertenecientes al Partizan, tendrán como compañía en la cárcel a algunos de los dirigentes de su club. Zebec es nada menos que el posedor del record de seleccionados del equipo nacional yugoslavo, el futbolista que siendo más joven jugó por la selección de Europa contra Gran Bretaña en 1953, el "hombre orquesta" del Partizan durante varios años y del Estrella Roja desde 1959. Ya el año pasado, tras el encuentro Alemania Occidental-Yugoslavia, Zebec provocó gran escándalo en compañía de Miladinovitch. En esta oportunidad el Tribunal de Belgrado, en atención a los servicios prestados por Zebec al fútbol, le permitirá, luego del mes de prisión, que abandone el territorio yugoslavo y se vaya a ganar la vida en otro país.

Miladinovitch, muy joven seleccionado, era una de las esperanzas del Partizan. En la final de la Copa de Europa del año pasado, que enfrentó en París a la URSS y Yugoslavia, Miladinovitch ocupó el puesto de centro medio con éxito. Desgraciadamente, su desordenada vida privada ha arruinado prácticamente su vida deportiva. Ya ha sido condenado una vez por el Tribunal a causa de su mala conducta. La Federación le había impuesto varias sanciones y su club suspendido por un período de seis meses, es decir, el máximo en espera de la decisión del Tribunal.

Por su parte Sekularec, tan conocido en el extranjero como Zebec, ha quedado excluido del equipo nacional por indisciplina. Puede considerársele un virtuoso del balón, pero su reiterada mala conducta ha afeado muchas veces su foja de servicios. El año pasado fue suspendido por varios meses por quebrarle deliberadamente una pierna a un adversario.

Lamentables bajas, entonces, para la selección yugoslava, a las que habría que agregar a Milutinovic, el conocido centro delantero, hoy incorporado al fútbol francés, en el Racing de París.

Zebec, el astro del fútbol yugoslavo de postguerra que mayores satisfacciones alcanzó en su carrera, ha caído en desgracia. Por "mala conducta", no sólo no será más seleccionado de su país, sino que tendrá que abandonar el territorio nacional yugoslavo.

¿COMO VA LA COPA?

GRUPO 1

Suecia y Bélgica 2-0; Bélgica y Suiza 0-2; Suiza y Bélgica 2-1; Suecia y Suiza 4-0.

	Pt.	J.	G.	E.	P.	F.	C.
1 Suecia	4	2	2	0	0	6	0
2 Suiza	4	3	2	0	1	6	7
3 Bélgica	0	3	0	0	3	1	6

Próximos encuentros:
4 -10-61 Bélgica-Suecia.
29-10-61 Suiza-Suecia.

Grupo 2

Francia y Finlandia 2-1; Francia y Bulgaria 3-0; Finlandia y Bulgaria 0-2.

	Pt.	J.	G.	E.	P.	F.	C.
1 Francia	4	2	2	0	0	5	1
2 Bulgaria	2	2	1	0	1	2	3
3 Finland.	0	2	0	0	2	1	4

Próximos encuentros:
27-9-61 Francia-Finlandia.
20-10-61 Bulgaria-Finlandia.
12-11-61 Bulgaria-Francia.

Grupo 3

Irlanda-Alemania Occ. 3-4; Grecia-Alemania Occ. 0-3; Grecia-Irlanda 2-1; Alemania Occ.-Irlanda 2-1.

	Pt.	J.	G.	E.	P.	F.	C.
1 Al. Occ.	6	3	3	0	0	9	4
2 Grecia	2	2	1	0	1	2	4
3 Irlanda	0	3	0	0	3	5	8

Próximos encuentros:
18-10-61 Irlanda-Grecia.
21-10-61 Alem. Occ.-Grecia.

Grupo 4

Hungría y Alemania O. 2-0; y 3-2.
Holanda y Hungría 0-3; Alemania O. y Holanda 1-1.

	Pt.	J.	G.	E.	P.	F.	C.
1 Hungría	6	3	3	0	0	8	2
2 Alem. O.	1	3	0	1	2	2	6
3 Holanda	1	2	0	1	1	1	4

Próximos encuentros:
1-10-61 Holanda-Alem. O.
22-10-61 Hungría-Holanda.

Grupo 5

Noruega y Turquía 0-1; URSS y Turquía 1-0; URSS y Noruega 5-2; Noruega y URSS 0-3.

	Pt.	J.	G.	E.	P.	F.	C.
1 URSS	6	3	3	0	0	9	2
2 Turquía	2	2	1	0	1	1	1
3 Noruega	0	3	0	0	3	2	9

Próximos encuentros:
29-10-61 Turquía-Noruega.
12-11-61 Turquía-URSS.

Grupo 6

Luxemburgo e Inglaterra0-9; Portugal y Luxemburgo 6-0; Portugal e Inglaterra 1-1.

	Pt.	J.	G.	E.	P.	F.	C.
1 Inglat.	3	2	1	1	0	10	1
2 Portugal	3	2	1	1	0	7	1
3 Luxemb.	0	2	0	0	2	0	15

Próximos encuentros:
28-9-61 Inglaterra-Luxemb.
8-10-61 Luxemb.-Portugal.
25-10-61 Inglaterra-Portugal.

Grupo 7

Israel (vencedor del subgrupo con Chipre y Etiopía), contra Italia.

Próximos encuentros:
15-10-61 Israel-Italia.
4-11-61 Italia-Israel.

Grupo 8

Escocia-Eyre 3-0; Eyre-Escocia 1-4; Checoslovaquia-Escocia 4-0.

	Pt.	J.	G.	E.	P.	F.	C.
1 Escocia	4	3	2	0	1	7	5
2 Checosl.	2	1	1	0	0	4	0
3 Eyre	0	2	0	0	2	1	7

Próximos encuentros:
29 -9-61 Escocia-Checoslov.
8-10-61 Eyre-Checoslovaquia.
29-10-61 Checoslovaquia-Eyre.

Grupo 9

Próximos encuentros:
12-11-61 Marruecos-España.
23-11-61 España-Marruecos.

Grupo 10

Yugoslavia-Corea del Sur (no se haya fijado fecha).

ESCRIBE DON PAMPA

LA ESTRELLA

AL SERLE ENTREGADA LA RESPONSABILIDAD DE PIVOTE, MARIA CLAVERIA CONFIRMO SUS CONDICIONES DE BASQUETBOLISTA NOTABLE

ES LA IMPRESION PLACENTERA del botón que abre y descubre una flor en toda su forma y colorido.

Los que siguen el básquetbol femenino en sus detalles han sentido, más que visto, la certeza de que un deporte de vuelo y posibilidades mayores como éste, sigue el proceso renovador que garantiza capacidad y producción, para mantener su jerarquía internacional. Acaso para superarla. Todo es cuestión del "jardinero que cuide con esmero del vergel". Es lo que se resume del reciente Campeonato Nacional.

De Punta Arenas vino una niña que sorprendió con sus recursos y aplomo; de Valparaíso, una o dos dotadas por agilidad y visión de cesto para ser estrellas; en la Universidad de Chile se empina una defensa nueva con arrestos eficientes y otras del mismo grado de Viña del Mar y La Serena. Cuatro o cinco nuevas caras por año para una selección joven es bastante. Pero no es sólo ese rubro halagador lo que levanta el visillo para mirar con agrado el panorama, sino los botones ya en flor. Las promesas de ayer con la planta y el arresto firmes como pilares de la selección titular. Las que harán la fuerza en los grandes compromisos del futuro.

Hubo dos que por condiciones físicas, por estatura, progresos y juventud, en la madera del Gimnasio de la Federación descollaron para expresar cuán eran de ciertas las posibilidades que venían señalándose de anteriores torneos. Conocidas que, ahora, con el avance lógico del crecimiento técnico, en una madurez incipiente todavía, no sólo se asoman como antes sino que se presentan hechas para renovar y fortalecer el cuadro chileno de hoy y de mañana. Excelente y oportuna consagración que aleja el riesgo latente en nuestras actividades deportivas, por lenta renovación. Son comunes las etapas de transición, luego de desaparecer los astros puntales y con la espera prolongada para la aparición de los dignos reemplazantes. En básquetbol, tenis, fútbol, natación y en todos.

LOS AÑOS PASAN Y LAS estrellas que han brillado bastante atenúan sus luces... ¿Qué será del mañana? piensan alarmados quienes observan el futuro, con razón, porque a la hora de formar para partir se ven adelante los mismos valores de hace cinco, ocho o más años. Todavía están bien, todavía lucen, y hay fuerza para un par de campeonatos más, pero, ¿y después? Se mira la reserva promisoria, más lo importante es que se disponga de piezas solventes, garantidas, porque en el momento de la exigencia, los entrenadores recurren a las que derrochan experiencia y en la cancha no se constriñen y se apocan.

María Clavería y María Boisset, son de la reserva de ayer que han dado el paso adelante en el Nacional reciente; la afición, que no se engaña, les entregó el diploma de la consagración.

Allí están ambas para llenar bien los vacíos que dejen en el quinteto de Chile Ismenia Pauchard y Onésima Reyes, cuando digan: basta. No será este año o el próximo, porque las dos, extraordinarios valores chilenos y sudamericanos, se mantienen en el apogeo de sus condiciones tan aplaudidas. Lo probaron en noviembre pasado como baluartes del cuadro que conquistó el título sudamericano, en esa misma madera. Y las nuevas con todos sus progresos todavía no están en el mismo plano del rendimiento de aquéllas, pero lo estarán. Es la idea más reconfortante de este último Nacional.

MARIA ESTER CLAVERIA, alta, espléndida con su metro 73 de altura y 65 kilos de peso, sólo tiene 21 años de edad. Como puede verse, la trayectoria de su campaña está en el albor y lo mismo puede decirse de María Boisset, también espigada y vigorosa, con 23 años de edad.

María Clavería copó el torrente de comentarios desbordado cada noche en el gimnasio. Estaba en la mayoría de los juicios de quienes siempre se quedan con la mejor visión entre las más captadas con entusiasmo. ¿Cuál es la mejor jugadora? ¿Cuál la estrella de más facetas? Y no hay duda que la jugadora centro de Santiago abarrotaba las opiniones. Pese a que su actuación no fue impresionante desde el comienzo hasta el fin, pues encontró inconvenientes para jugar y lucir más: en la rápida caída en infracciones, que la hicieron limitarse muy temprano, como también en la corta campaña del equipo en el torneo. Tres noches no bastaron para que ella y sus compañeras se exhibieran con más amplitud. Después de dos partidos para soltarse, en el tercero recién habían tomado el paso y el campeonato se acabó. "Quedamos con el sabor en la boca".

La gracia de María Clavería es haber llenado y cumplido bien un puesto muy difícil, para el cual se requieren aptitudes especiales. Como el centro de una delantera de fútbol, el pivote en básquetbol desempeña una labor de gran responsabilidad, más complicada en su doble ejecución. Entre los cestos es aún más recargada, porque debe ser de idéntica eficacia en ataque y la defensa. Es émbolo que va de tablero a tablero, brazos que toman los frutos de las ramas más altas. Sin rebote un equipo está perdido: el defensivo es básico para toda función y luego hacia el otro para girar y embocar, de frente, de gancho, o de palmoteo. Es el tornillo en que maniobra la ofensiva. Se juega con pelota y sin pelota.

Lo fue en el equipo de Santiago, campeón invicto. Había dudas antes del torneo: no jugaba Ismenia Pauchard, la estrella número uno, la jugadora fuera de serie en nuestras canchas como se le ha llamado en el elogio mayor. Sin ella es difícil que Santiago pueda mantener su título, opinaban los entendidos, trayendo el recuerdo de lo sucedido hace dos años en un Nacional de Valparaíso. Sin Ismenia, Santiago naufragó. Esta vez fue diferente: no sólo no naufragó, sino que mandó enhiesto como un campeón de ley, señor y mandarín.

Dejó satisfechos a todos: María Clavería, Onésima Reyes, Estela Quezada, Sylvia Echagüe y Sonia Pizarro, especialmente la pivote por las razones aludidas, y se exclamó: Le faltaba esta oportunidad. Sola con la responsabilidad de afrontar lo difícil. Es la estrella vislumbrada". Debajo de su cesto, en los momentos más cruentos, atrapó las pelotas para seguridad de su cuadro y en el pivote ofensivo embocó, entregó, armonizó y se desplazó para que las defensas no pudieran con ella.

CONSAGRACION DEFINITIVA: valía lo que se pensaba. Lo comprobó fehacientemente y con un saldo abierto, no sólo por lo que hizo, sino por lo que dejó traslucir para más adelante. Porque tuvo altibajos.

Estrella en el umbral de la fama. Nadie lo sabe mejor que ella, pues no se ha envanecido con su carrera meteórica. Sólo comenzó ayer y ya ha pasado por todo el diapasón de lo soñado, desde que a los quince años formó insólitamente en el primer equipo del club FAVEE, para más adelante jugar por Santiago Morning y ahora en Colo Colo: seleccionada de Santiago, campeona de Santiago, campeona de Chile, campeona sudamericana, participante en un Panamericano y un Mundial.

El deporte disipa preocupaciones y alegra el espíritu y se sintió atraída a las canchas desde pequeña. Cerca de su barrio en Quinta Normal estaba la del "Luis Ma-

"EL 57, en el Mundial de Río, pasé sentada en la banca; era reserva muy novata; no me dieron ni maní, dice con buen humor. En Chicago, jugué en todos los puestos, pero no logré impresionar; fue en el Internacional de Asunción, con Colo Colo, donde ya me sentí segura. Desde allí, creo que comienza mi verdadera trayectoria. Había un público eufórico, que me alentaba y me identificaba, y eso me estimuló, sobre todo el provocar reacciones simpáticas de un público extranjero. Alguien en aquella ocasión, cantó una copla improvisada, que todavía recuerdo. Dijo:

"María Clavería,
deja de jugar,
y vente conmigo,
a la galería".

"Estoy orgullosa de formar en la plana de Colo Colo. Creo que pasará mucho tiempo antes de que pueda formarse un conjunto como el albo. Podrán aparecer mejores jugadoras, pero sin que logren, por condiciones y temperamentos, formar una escuadra más completa. Sylvia Echagüe, Sonia Pizarro y Onésima Reyes son estrellas que, aparte de su indiscutible calidad, poseen una disciplina y un sentido de cooperación ex-

VISLUMBRADA

rambio", y de la escuela se pasaba a mirar y en cuanta oportunidad había se colaba a los cestos y tomaba una pelota. Mucha reprimendas sufrió en casa porque llegaba a deshora y con el uniforme imposible, pero el básquetbol ya la había cautivado y no es que alguien le hubiera aconsejado o que por su estatura se le indicara que llegaría a ser algo entre los cestos. De pequeña no tenía altura notable para su edad y cree que de tanto saltar para alcanzar, es que ha crecido.

—ME GUSTA EL BASQUETBOL, pero no como una obligación dura y extremada. Sé, que el prestigio y la consagración imponen compromiso, pero nunca estimaré el deporte como una cosa tan trascendente en la vida de una persona. No puede ser la primera de las preocupaciones; al contrario, es el antídoto para aquéllas. Sé que hay que entrenar a menudo, más de lo que se acostumbra en nuestro medio, donde se hace el mínimo al respecto, pero lo importante es que cada sesión tenga la amenidad de un pasatiempo. Ahora que, cuando el básquetbol entusiasma, no se encuentra pesado y a mí me encanta. Pero nada de exageraciones.

"Me creo cuerda y no me siento tan capaz como lo dicen. Indudablemente que el físico ayuda, pero me analizo constantemente y anotó mis imperfecciones técnicas que estimo suman más que las cualidades. Me aseguran que ya soy estrella y sólo creo que voy en camino para serlo. Mi marcación es incompleta, necesito más dominio de fundamentos, más aplomo en el lanzamiento y más ansias de lanzar, por ahora sólo lo hago cuando estoy obligada a ello. Más tranquilidad y más fluidez. Mucho más es lo que necesito y sé que todo se requiere en la práctica y sobre todo con la competencia constante.

"En el equipo de Colo Colo he aprendido mucho, porque don Luis Valenzuela es un técnico sabio, que posee la pedagogía apropiada para inculcar principios en las jugadoras. Es serio, capacitado y con noción exacta sobre las posibilidades de cada cual. No hay duda de que he avanzado bajo su dirección, personalmente en lo anímico o psicológico, en la autoconfianza; estimo fue decisivo este viaje último a Paraguay, para actuar en un torneo muy duro y muy vapuleado. Se conoce la fibra y el ardor de las paraguayas y Colo Colo era el grande extranjero, al que había que vencer. Me gustó el clima candente de la justa y me pareció que salí más hecha de allí. Me dio confianza ese bregar firme en tierra extranjera, la dificultad de la lucha.

"A este respecto pienso que es lo que le falta al básquetbol femenino chileno; más competencia capacitada y difícil. Es muy blanda la temporada local y hasta la nacional, y la carencia de mayor incentivo hace entrar en una línea "burguesa", que a la larga se hace nociva. Se entrena con desgano y se juega en el mismo plan. Colo Colo femenino, es un equipo muy poderoso para el medio ambiente nacional y lo sabemos; los partidos en su mayoría no entusiasman. Sólo nos preocupamos y adiestramos en un buen ritmo cuando viene el compromiso con Magallanes, que es el mejor rival. Ojalá que todos los domingos encontráramos a Magallanes en la cancha, nos haría mucho bien. Y en el plano internacional sucede lo mismo. Creo en la calidad superior del básquetbol chileno, pero que no rinde en su grado por falta de adversarios. Debería tener cotejos más seguidos con cuadros extranjeros: giras y visitas que fortalecieran. Es lo que templa a las jugadoras y a los equipos para las competencias bravas, aquellas que se deciden en el último minuto. Necesita de roces más frecuentes con paraguayas, brasileñas y argentinas. Y ojalá con europeas.

traordinarios, que es la fuerza del conjunto. Allí no habla más que Ismenia Pauchard, y un poco yo, y todas muy felices. Es un equipo en toda la extensión de la palabra. Estrellas magníficas, como Sylvia Echagüe, que poco luce, pero que rinde más que todas. Y ella no se empeña en brillar. Es conmovedor tener compañeras así."

EL RECIENTE CAMPEONATO NACIONAL DEJO EL HALAGO DE VER CONCRETADAS BUENAS ESPERANZAS PARA QUE LA JERARQUIA NO DECAIGA

Consagratorio para la joven pivote de Santiago fue el reciente campeonato. No dejó dudas de que va en camino de ser una estrella brillante. Para muchos fue la mejor jugadora del torneo.

MARIA CLAVERIA, PESE A SU juventud, estuvo en un Mundial, el de Río (1957), donde fue sólo espectadora que permaneció en la banca, era todavía muy novicia, y también fue al Panamericano de Chicago (1959); observó mucho en esos viajes y es una convencida de lo que sostiene:

"El básquetbol de EE. UU. y Europa es de otra serie: el norteamericano, porque ellos inventaron el juego y han sabido construir bien el material desde el comienzo y disponen de estrellas de 1 metro 90. Europa, por su disciplina y extraordinario temple físico; pueden jugar noche a noche partidos

(Continúa a la vuelta)

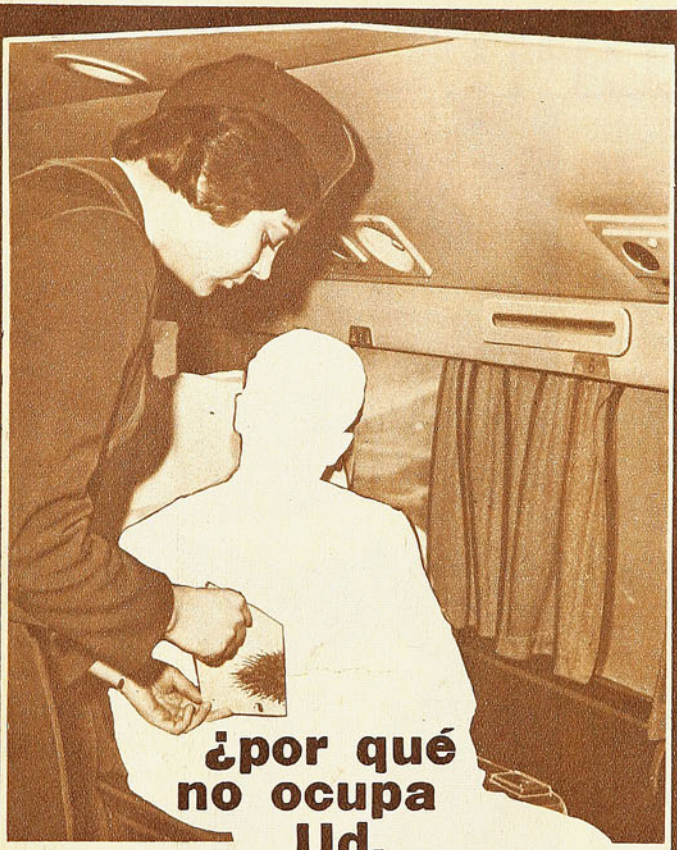

¿por qué no ocupa Ud. este lugar?

En este momento cientos de personas están viajando ¿Por qué Ud. no lo hace?
No olvide que LAN - CHILE mantiene las TARIFAS MAS BAJAS y el MEJOR SERVICIO CLASE TURISTA.

Cualquiera de nuestras oficinas a lo largo del país o su Agente de Turismo lo informarán en detalle, sobre su próximo viaje.
EE. UU. Panamá, Perú, Bolivia, todo Chile, Argentina y Uruguay en las rutas de

LAN-CHILE

precio justo - hora exacta

ESTADO 91 - 5. PISO

VIENE DE LA VUELTA

muy disputados, sin agotamiento. Están netamente sobre el sudamericano; sin embargo, estimo que al chileno se le puede poner en el nivel. Es cuestión de prepararlo bien. Pienso que prepararándose para un mundial, por ejemplo el próximo, varios meses con sesiones dos veces por día. Chile lograría clasificarse entre los grandes del mundo. Puntería y resistencia es lo que cabe reforzar y verán.

DON PAMPA

FRIXIO

LA EMBROCACION DE LOS DEPORTISTAS

GIRANDO EL GLOBO

POR BORAX

LA anulación de los sueldos máximos en la Liga Inglesa de Fútbol no traerá la prosperidad esperada a la mayoría de los futbolistas. Los clubes no tendrán más ingresos, pero tendrán que pagar más a sus estrellas para retenerlas.

El probable resultado será que cerca de 1.000 players profesionales deberán buscar trabajo, cuando recién se ha iniciado la temporada. Esta cantidad representa más o menos la tercera parte de los jugadores registrados durante la competencia del año pasado en los 92 institutos de la Liga. La mayoría de las instituciones están reduciendo sus planteles a una cantidad de 20 a 25 jugadores para poder pagar más a los mejores. De los 1.638 registrados el año 60, en primera y segunda división, 714 no jugaron como titulares. En la tercera y cuarta división, donde los planteles son más chicos, 332 de los 1.385 registrados actuaron sólo en los equipos de reserva.

El número más alto de titulares que empleó un club de primera división en la temporada pasada fue de 29 con un plantel de 47 profesionales. Otro utilizó sólo 15 con una matrícula de 32. Hasta el Manchester United, una de las instituciones más ricas, se ha visto en la necesidad de vender algunos de sus buenos suplentes.

El Gremio de Jugadores no se preocupa mayormente de lo que está pasando. Sus dirigentes creen que la cantidad de jugadores que se quedarán sin contrato no será más grande que en otros años. Muchos encontrarán cabida en los clubes semiprofesionales de las ligas menores donde la recompensa es muchas veces mayor que en los clubes de la Liga Inglesa.

EN JUNIO de este año, el pugilista de la categoría máxima, Alejandro Lavorante, no aparecía en el ranking que mensualmente confecciona la revista "The Ring". Dos meses después se le catalogaba en el sexto lugar. Esto en cuanto a su capacidad, pero en el orden de la popularidad el argentino ha escalado posiciones insospechadas. En los últimos cinco meses se creó a su alrededor una aureola de simpatía que difícilmente pueda ser superada por otro púgil extranjero. Especialmente entre el sexo femenino. Leemos en un diario de San Francisco (USA) lo siguiente: "En medio de alaridos de evidente embeleso y admiración las mujeres gritan cuando Alejandro Lavorante sube al ring: ¡Por favor, no dejen que le peguen en esa cara tan bonita!"

Pero no hay cuidado, pues el alto y espigado púgil de 24 años de edad sabe mantener su apariencia personal y, por el contrario, no guarda la menor consideración por las facciones de sus rivales. Así sucedió no hace mucho cuando puso técnicamente horizontal a Willy Besmanoff en siete rounds, bajando después del ring casi sin mostrar señales

Alejandro Lavorante, el vigoroso peso pesado argentino que está en el ranking mundial de la categoría, coloca una perfecta derecha en la frente del negro Monroe Ratliff, en su segunda victoria de real importancia en rings estadounidenses.

de haber combatido. Una corta derecha a la mandíbula detuvo en seco a Besmanoff en la séptima vuelta. Sangraba de una herida en el ojo derecho desde la tercera como resultado de los jabs y los rápidos ganchos de izquierda de Lavorante.

Pinky George, el manager de Lavorante, está encantado con su pupilo y dice de él: "Es rápido, fuerte y valiente. Las mujeres se enloquecen y yo tengo que encargarme de las llamadas telefónicas para que él pueda dormir".

Dempsey también ha dicho su parte, cuando en cierta ocasión manifestó que los tipos forzudos que saben pelear gustan a las mujeres. Esto se confirma cada vez que el argentino sube al ring dejando boquiabiertas a centenares de ellas que al parecer no van a verlo pelear sino a admirarlo. Después hacen cola para pedirle su autógrafo. Estas demostraciones de admiración agradan al boxeador —como es lógico—, pero él se adelanta a aclarar: "Tengo una misión que cumplir". La misión la especifica su manager: "El muchacho tiene una meta. Quiere ser campeón mundial y se porta bien. Estoy orgulloso de mi pupilo".

Lavorante era un buen jugador de fútbol en Argentina, pero aún mejor era su capacidad como basquetbolista en Rosario. Gusta de la natación y cuando sale de una pelea se va a las playas de California meridional. Desde que vive en USA ha recibido seis propuestas matrimoniales por correo, escritas en cuatro idiomas diferentes. Una en español, tres en inglés, una en alemán, y otra en lengua eslava.

Para muchos críticos, Lavorante está en condiciones actualmente de ir a un combate con Eddie Machen, un pugilista de Portland, Oregon, quien está catalogado como el segundo aspirante al título de Patterson inmediatamente después de Sonny Liston. El argentino es más alto, pesa más, golpea más fuerte y es mucho más joven que el norteamericano, que definitivamente va de baja. Pinky George, comentando sobre el particular, dijo: "Claro que me gustaría que mi pupilo peleara con Machen. Creo que le será fácil vencerlo. Lo que no me gustaría es enfrentar al campeón mundial. Sería demasiado prematuro. Para 1963 creo que estaremos preparados para ello. Antes me gustaría ver al mío frente al británico Cooper, a Zora Folley y al canadiense Cleroux".

He aquí un cuadro que no sólo nos servirá para comparar marcas con las actuales, sino que dará margen para recordar aquella época heroica del atletismo chileno. Los nombres y registros corresponden al primer campeonato sudamericano efectuado en Buenos Aires en el año 1910.

100 metros	Hammersley (Ch.)	10'4/5
200 metros	Rocher (A.)	22'2/5
400 metros	Bovo (A.)	51'3/5
800 metros	Muller F. (Ch.)	2'12"2/5
1.500 metros	Muller F. (Ch.)	4'30"1/5
8.047 metros	Lamilla (Ch.)	28'45"4/5
Maratón	P. Dorado (Prof.)	2h. 38'48"1/5
110 vallas	Eitel (Ch.)	17"2/5
400 vallas	Muller F. (Ch.)	1'1"2/5
Salto alto	Hammersley (Ch.)	1,71 m.
Salto alto sin impulso	Leonard (A.)	1,38 m.
Salto largo	Hammersley (Ch.)	6,09 m.
Salto largo sin impulso	Hammersley (Ch.)	2,84 m.
Garrocha	Hammersley (Ch.)	2,81 m.
Disco	Echávez (A.)	37,90 m.
Bala	Senart (A.)	11,87 m.
Dardo	No se efectuó.	
Martillo	Llobet C. (A.)	21,82 m.
Puntaje final:	Argentina	48 puntos.
	Chile	46 puntos.
	Uruguay.	10 puntos.

¡Gol de Wanderers! Pese a la cerrada defensa de Rangers, Armando Tobar consiguió escabullirse para conectar el balón que perdió el arquero Oyarzún en un medio centro de Hoffmann, y enviarlo a la red. Quedó abierto así el score en Playa Ancha.

EL DIABLO ANDABA SUELTO...

EL diablo anduvo suelto el sábado en Santa Laura. Claro es que son contados los que lo vieron; pero cualquiera era capaz de darse cuenta de cuándo metía la cola o la "pata". Hasta algunos muchísimo más suspicaces que nosotros creyeron adivinarlo dentro del pito del árbitro del primer encuentro, el de Santiago Morning con Ferrobádminton, porque recordaban que ya hacía varios encuentros que ese pito venía desentonando en relación a los acontecimientos. En los tres goles del equipo vencedor hubo intervención del "malulo". Todos los que conocen al paraguayo Lezcano, especialmente las defensas, saben ya de memoria sus recursos. Pero ese que mostró en el primer gol resultó inédito. La finta que hizo, justo a los 45 minutos del primer tiempo, no estaba en su repertorio, que viene repitiendo desde el año 57. Resultó tan perfecta, tan elegante, tan exacta, que, de creer en la transmigración, más bien se viera en ella, con el cuerpo de este paraguayo, él de aquel otro anterior, monumento de la técnica que se llamó Arsenio Erico. El perfecto pase a Fuenzalida con que terminó su faena no cabe duda de que llevaba la rúbrica del diablo. Recuérdese que el reloj marcaba los 45 del primer período, y era ésa la primera pelota directa que llegaba al pórtico de Coloma. Tal había sido el dominio de Ferro, pero los "chiches" de Molina no habían quedado sino en eso. No había sabido concretar Ferrobádminton su enorme superioridad, y la defensa bohemia, pese a verse zarandeada por largos momentos, había sabido salir incólume.

LUEGO que hubieron descansado todos —el diablillo también—, parece que se metió en la rodilla de Carlos Carmona. Antes de jugarse un minuto del segundo tiempo, al realizar un giro sobre su pierna izquierda, el diablo enterró su tridente sobre un ligamento, y en esa fracción de segundo en que vaciló, llegó justo el pase a Santiago Leiva, cuyo puntazo violento y bien colocado, mordiendo casi el vertical derecho, decretó la segunda caída de Coloma. Y en la tercera y última ventaja del Santiago, sin transmigración

Universidad Católica mostró lo más calificado en su línea extrema de zagueros. Barrientos, Villarroel y Sergio Valdés hicieron una buena exhibición de sus amplios recursos, siendo de los pocos que jugaron con soltura y fluidez. En el grabado, Valdés va cerrando el paso a Vargas.

A chance perdida, Honorino Landa juega un poco de básquetbol, cuando ya Ricardo Contreras tiene la pelota en su poder. Hernán Martínez empieza a protestar... La defensa viñamarina hizo un gran partido.

NADA SACO FERROBADMINTON CON JUGAR MUY BIEN Y TENER MUCHAS OPORTUNIDADES EN EL PRIMER TIEMPO. SANTIAGO MORNING HIZO VALER SU ARGUMENTO: GOLES.

(Notas de Brabante, Bórax y Aver.)

Everton había tenido varias oportunidades de ganar el partido, pero se llegaba al último minuto con el score en blanco y en circunstancias que, en estas postreras alturas, era Unión Española la que forcejeaba por el triunfo, volcada entera sobre el campo visitante. Un pase largo de Gallardo para Olivares —abierto éste como puntero derecho— sorprendió, pues, adelantada a la defensa roja; el piloto evertoniano superó a Rodríguez y dio el balón a Leal; dribleó en carrera el insider a Reveco, a Aguilera y al propio Nitsche e hizo el gol.

ni nada, parece que se juntaron todos los paraguayos del mundo en esa briosa atropellada de Lezcano, que arrebató la pelota de las manos mismas del guardavallas internacional.

AL PARECER, el sábado el diablo se puso la casaca de Santiago Morning. Cuando cayó inconsciente el "Chita" Cruz y lo sacaron aparatosamente en camilla, en dirección a los vestuarios, muchos creyeron que no volvería más. Hubo alarma en la cancha. De parte de los propios compañeros de Cruz, y especialmente de Héctor Molina, que había sido el autor de la involuntaria infracción. El propio árbitro, con histéricas gesticulaciones, había llamado a los cuatro vientos la presencia de civiles, y no fueron menos de cuatro los médicos que se presentaron en mitad del campo para cumplir con su samaritana labor. Algo grave traducía todo eso; no cabía la menor duda. Pero, cuando al reiniciarse las acciones, vimos de nuevo al voluntarioso medio bohemio saltar al campo con tanta o mayor vitalidad que antes del golpe, pensamos que, junto con las agüitas milagrosas, se había quemado azufre y otros sahumerios en el camarín del Santiago. Alguien, pues, andaba suelto en el Estadio de Santa Laura.

POR OTRA PARTE, en jugadas no tan decisivas como las que significaron goles para el equipo vencedor, el "mochuelo" gozaba de lo lindo. Ya se sabe que las defensas de ambos equipos son fuertes, duras, de las que no se preocupan mucho de bordear o no los reglamentos mismos del juego; lo que les interesa es sacar, y sacar pronto. Villanueva, por ejemplo, no es precisamente un modelo de candor o de virtudes. Pero es expeditivo, resuelto. Pues bien, el sábado Villanueva estuvo a sus anchas. Haciendo continuas postas con el diablillo, se sacó por primera vez en el campeonato su gusto. Le tocó elegir el triunfo de su brisca y eligió el as de bastos. ¡Pobre Failla! Nos gustaría saber cómo habrá quedado después del partido. Porque Villanueva jugó de arrastre durante casi todo el match, al igual que muchos de sus

Si José Torres tuviera las piernas un poco más largas.... La incidencia no pasó más allá de un susto y de un revolcón para Coloma, porque el puntero "bohemio" apenas alcanzó a rozar ese balón con los estoperoles.

EN LA INTIMIDAD DE INDEPENDENCIA, UNIVERSIDAD CATOLICA SOSTUVO SU EXPECTABLE POSICION.

compañeros de defensa, teniendo Carlos Carmona apenas dos ocasiones de ensayar su tiro libre, que no llevó esta vez ni mucha fuerza, ni mucho "chanfle".

FERRO, dominando más tiempo el balón, manteniendo más sostenidamente superioridad territorial, cargando más y empleando con mayor frecuencia a Godoy, no supo concretar su mayor asedio por falta de "punch" final. Muchas veces fueron Molina, Valdés y especialmente Tapia los que hallaron ocasiones propicias, pero la debilidad del disparo, unas, o la ninguna dirección, la mayoría de las veces, le fueron dando a Santiago Morning, y en especial a su veloz línea de ataque, las oportunidades de ir, con menor número de ocasiones, demostrando la superioridad de su ataque.

CASTIGO PARA UNION ESPAÑOLA

CONTRASTO lo que hizo Unión Española con las declaraciones previas de sus jugadores y dirigentes. Las ocho fechas sin conocer contrastes, los premios acumulativos y la oportunidad de aparecer siquiera por veinticuatro horas como punteros del campeonato, parece que pesó demasiado sobre todo el equipo. Lo amilanó. Lo achicó. "Tenemos que acostumbrarnos de a poco a respirar aires más puros", había declarado su delegado horas antes del cotejo contra Everton de Viña del Mar. El hecho, por lo demás, de haber dado cuenta de la visita en su propio campo en la primera fecha del campeonato, cuando le faltaban al equipo de colonia muchos de sus actuales defensores, y la circunstancia de presentarse nuevamente en el lar propio habían aumentado considerablemente el optimismo de los rojos; pero lo que mostró en el campo la escuadra de Héctor Rial estuvo muy distante de tan optimistas previsiones.

NO CABE dudas de que Unión tiene en estos instantes mucho más cuadro que el de trece fechas atrás. Landa y Linazza, sus máximos goleadores —que lo son, a su vez, del campeonato—, están indicando una suficiencia ofensiva que Everton no podía igualar, agregando el hecho de que el equipo visitante venía de perder en su propio terreno la precedente confrontación, y que, por fin, se presentaría en Santa Laura sin varios de sus valores más firmes, como son Eladio Rojas en su defensa, y Rómulo Betta y Miranda en su primera línea. Panorama entonces que justificaba la buena disposición anímica de sus defensores y dirigentes. Pero bastó el primer embate de Everton para que todos los propósitos se vinieran abajo. Ya lo dijo Biondi, al finalizar el encuentro: "¿Qué arriesgábamos? Jugábamos contra un cuadro superior, mejor colocado que nosotros, que posee un ataque más contundente que el nuestro. Y, sabiendo que teníamos el partido casi perdido de antemano, sacábamos poco con defendernos para perder por poco; en cambio, arriesgando, a lo mejor..."

ESO FUE el match. Con un Everton atacando sin cesar, y una Unión Española con Héctor Rial replegado, como es su costumbre, ayudado esta vez por Linazza, que en gran parte del encuentro se encontraba más cerca de su propio arquero antes que de Contreras. De esta manera, y junto con finalizar el primer tiempo, no se veía claro el porvenir de los dueños de casa. Sus posibilidades de contragolpear se veían muy problemáticas ante la bien dispuesta faena que venía cumpliendo la retaguardia de Everton. Ya no mostraron sus integrantes, especialmente H. Martínez, las vacilaciones del domingo anterior frente a Wanderers. Todos en su puesto, sin arriesgar demasiado, esperaban a los hermanos Landa y a Ramírez con la tranquilidad y suficiencia que da la superioridad numérica. De ahí que el meta Contreras no tuviera sino escasas ocasiones de mostrar su agilidad. Nitsche, en cambio, al frente, pese a encontrarse rodeado de compañeros de defensa, a los que se sumaban los dos entrealas argentinos, pasó zozobras sin número. En dos ocasiones, su defensa central, Aguilera, le había enmendado la plana sacándole sendas pelotas que ya lo habían vencido. Y como éstas, fueron varias en las que Nitsche mostró que estaba siendo requerido con muchísima más frecuencia que su colega del frente.

NO SE cambiaron los planos en la reiniciación de la brega. Continuaron Rial y Linazza en posiciones retrasadas, y continuaba especialmente Honorino diluyéndose en un deambular sonso por las líneas marginales del campo, con lo que echaba Unión Española por la borda sus únicas posibilidades de gol. Se jugaba, pues, por parte de los rojos, al cero a cero, y por parte de la visita, a algo más. Es decir, había un Rubicón, un riesgo, una posibilidad. Quien lo franqueara se llevaría las palmas, pero el reloj ya no daba tiempo para más. Había bregado Everton por volcar la suerte a su favor, y, buscando más, no había tenido fortuna. Unión, por su parte, sólo esperaba en un contragolpe que cada vez se veía más remoto. Llegaron los 90 minutos de juego, y Carlos Robles ya consultaba su cronómetro, para hacer efectivos los escasos segundos de descuento, cuando una pelota larga de la defensa oro y cielo fue a dar a los pies de Olivares, el hábil centro delantero visitante. De inmediato prolongó al infatigable Leal, que se jugó en esa pelota su chance. Enfrentó a Reveco, burlándolo con seguro dribbling. La impetuosa salida de Aguilera le dio la segunda alternativa coronada también con buen éxito. Viendo el peligro, Francisco Nitsche abandonó el pórtico, arrojándosele a sus pies, pero ya Leal estaba en vena, y tampoco la salida del meta hispano fue obstáculo para el hábil interior viñamarino; su zurdita dio también cuenta del espigado meta, y ya solo, y sin oposición, entró prácticamente con la pelota pegada a sus botines hasta las mismas redes.

Había coronado Everton, de esta manera, su mejor y más inteligente disposición para encarar el encuentro. Premio, pues, a la osadía del huésped, y castigo a la pacata

Juan Carlos Lezcano, con brío típicamente paraguayo, arremetió y sacó el balón prácticamente de las manos de Coloma, que se había arrojado a tierra a cortar un centro bajo de Fernando Rodríguez. Así hizo Lezcano el tercer gol de Santiago Morning, sin que consiguieran evitarlo Carmona ni Hernán Rodríguez, que están junto a él.

demostración de Unión Española, que no se atrevió, ni siquiera por veinticuatro horas, a respirar los puros aires de la cima de la tabla.

NADA NUEVO EN PROVINCIAS

EMPEZO la peregrinación —que durará trece semanas— de Rangers. Y es claro, empezó perdiendo. Quien al abrigo de su propio alero sólo consiguió ganar nueve puntos de 26 no puede pretender mucho más ahora, que todas las fechas tiene que salir a casa del adversario. Una segunda rueda sin lustre espera a los delanteros rojinegros; tres partidos de duro bregar, ayudando a la defensa para tratar de obtener scores honorables y alguna posibilidad de contragolpe. En el punto de largada de esta segunda era sólo pudo conseguir lo primero.

WANDERERS tendrá que buscar otra manera de encarar los partidos. Fueron durante bastante tiempo los reyes de la defensa en bloque y del contraataque. Pero los demás equipos aprendieron a jugarle, a limarles las uñas. Ellos se quedan atrás, y teniendo que atacar, los porteños no son tan eficientes. Se enredan, se apelotonan en el área enemiga, no saben buscarse un hueco para penetrar. Se nos ocurre que algo está haciendo ya José Pérez —que es un hombre que sabe y ve bien el fútbol— para cambiar la orientación de su cuadro. Esa ubicación de José García como medio nos parece interesante, también el reintegro de Méndez al cuadro. Son hombres de remate de media distancia, tan necesarios para cuando los cerrojos están echados en las puertas. Como en la de Rangers, por ejemplo...

WANDERERS había sido derrotado en Talca por 4 a 2. Fue una de las mejores producciones del conjunto talquino, y una de las más flojas del de Valparaíso. En la revancha, no alcanzaron a invertirse los papeles, porque los porteños —por la disposición conservadora *à outrance* de la visita— no llegaron a cumplir uno de sus mejores cometidos, pero Rangers sí que cumplió uno de los peores suyos. Sea como fuere, el triunfo wanderino viene en buena hora. Quedó lejos de los punteros al término de la primera rueda, y no hay por qué pensar —en estos momentos— que pueda arrimarse a ellos, pero por lo menos esta segunda parte del torneo puede tener un animador más. Wanderers posee esa vergüenza natural para rendir siempre que puede el máximo, aunque sus perspectivas sean modestas.

GREEN CROSS presentó en Quillota su mejor alineación, pero perdió igual. No ha dado resultados esa amalgama de veteranía y juventud en el cuadro de la cruz verde. Aquéllos pesan demasiado, se quedan atrás en el ritmo del equipo, y este desequilibrio se acentúa a medida que van transcurriendo los minutos. Green Cross es un cuadro muy grato de ver en media hora, y allí tiene que jugar su chance. San Luis resistió bien ese habitual comienzo de los blancos, que esta vez se redujo a 20 minutos, nada más. A estas alturas, José Benito Ríos —que está recordando que una vez fue scorer del campeonato profesional— superó la porfiada resistencia de Musimessi. Normalmente, Green Cross no tiene fuerza ni velocidad para dar vueltas, más adelante, un partido que se le presenta desfavorable. La defensa amarilla pudo así mantener ese 1-0 hasta el final.

NO VARIO la situación en el extremo inferior de la tabla con estos resultados registrados en provincias, pero sí se ajustó un poco. No hay más que un punto de diferencia entre el último (San Luis) y el penúltimo (Green Cross), y sólo dos de distancia entre éste y los antepenúltimos (Rangers y Audax), perdedores también en la jornada.

En el primer tiempo, Héctor Rial estuvo en todas, tanto atrás como adelante. Muy flojo esta vez Linazza y bien marcado Honorino Landa, a Rial le quedó todo el peso del ataque, además del habitual de la defensa... En el grabado, salta entre Pérez y Martínez, cabeceando; Gallardo rechazará definitivamente.

CATOLICA 2, AUDAX 0

NO SE REQUIERE hurgar mucho para conocer la razón del triunfo católico sobre Audax. El team itálico fue una montura con un solo estribo. Por lo mismo que no hubo equilibrio entre defensa y ataque. Persiguiendo la victoria a todo trance, echó a correr por los faldeos del área católica, sin importarle las lagunas que fue dejando atrás. Engolosinados en su afán de dar apoyo a su vanguardia, se adelantaron mucho Cortés, Parra y Vial. En esta función estuvieron sobrios y dadivosos. Hartaron de balones a sus colegas de avanzada. Pero mientras éstos tuvieron que lidiar con un bloque sincronizado y astuto, que defendía a Behrens, no permitiéndoles ni el más ligero asomo de remate que llevara intención de gol, la delantera universitaria, en contraste, contragolpeaba a través de un campo mal resguardado. Por eso Fernández pasó muchas angustias y debió soportar dos caídas, mientras Behrens sólo a intervalos tomaba parte activa en la contienda, y sin que para ello necesitara extremarse.

NO FUE por lo tanto injusto el resultado, como muchos han creído ver. Eso de que Audax mereció al menos un gol, nos recuerda al soldado que gritó a su sargento que había hecho diez prisioneros. Como éste lo instara para que se los trajera, el soldado le manifestó: "No me dejan". La verdad fue ésa. Audax no pudo materializar su dominio en casa ajena, porque no lo dejaron. Ni siquiera se le dio una oportunidad.

EN EL segundo lapso, sobre la media hora de juego, Rivera malogró un tiro penal al tirarlo prácticamente al cuerpo de Fernández. El rebote tomado por el mismo ejecutante fue posteriormente al out. Al rato, Ramírez se fue al pórtico itálico, sorteando a todos los que le salieron al camino. Incluso al arquero. Remató, entonces, con el arco desguarnecido. La pelota pegó por debajo del horizontal y se quedó picando. Ramírez se dio vuelta, festejando el gol. Escobar, que venía con retraso, la sacó del arco y del área con firme rechazo. Dos goles cantados, que debieron ser y no fueron. En el primero, Mocciola quiso asegurar los penales que perdía Fouilloux y se lo dio a Rivera. Dejó de lado lo conocido por lo "por conocer". Falló, pero ganó experiencia. Vamos a ver qué hace para el próximo penal. Ramírez también ganó experiencia. Ahora sabrá que no basta con creer que el gol es gol. Que no hay que anticiparse a festejarlos. De seguir corriendo, habría podido impulsar hasta las redes ese balón que se quedó picando. "Camarón que se duerme..."

DE un "busquilla" como Triguilli se puede esperar siempre un gol. En la cancha vive en esa función. Por eso que los hace, y de repente nos sorprende con algún tanto sencillamente espectacular. Ese primero (hizo los dos), que convirtió en audaz vuelo de palomita, tuvo ese sello. La pelota bien servida por Fouilloux, al ejecutar un tiro libre, le brindó la oportunidad de quedar como un rey con la hinchada. Cuando al final de temporada se recorra la historia, ese gol merecerá mención muy especial en los recuerdos.

EVERTON GANO EN EL ULTIMO MINUTO, PERO HABIA ESTADO PARA GANAR DURANTE TODO EL PARTIDO.

MATCH M.R.
¡el nombre que designa la camisa más elegante y final

Prefiera
PAÑUELO

Con cuello
DUROMATCH
TRUBENIZED
Pat. 8486

ALBIS

Con dobladillo especial
¡que dura como hecho a mano!

"CRACK"

La pelota que designó la FIFA para el

Campeonato Mundial de Fútbol,

Copa Jules Rimet 1962, Chile.

Modelo patentado N.º 607, de uso exclusivo de su fabricante, y su nuevo sistema de válvula, patentado en Chile, N.º 17.257.

CUSTODIO ZAMORA HONORATO

Nuevamente elegida por la Asociación Central de Fútbol de Chile para todas sus competencias 1961. Cueros manufacturados en Chile, especiales para balones "CRACK", por Salvador Caussade.

Pedidos solamente por mayor:
Olavarrieta 3706, Fono 54371, Casilla 135, San Miguel, SANTIAGO.

RECORD

EL TIEMPO INVERNAL AFECTO EL FIN DE SEMANA ATLETICO. SIN EMBARGO, VARIOS ESCOLARES SE SOBREPUSIERON AL INCONVENIENTE PARA BATIR NUEVOS RECORDS. (Nota de Don Pampa.)

EL clima invernal que ha sorprendido en este mes de septiembre afectó el fin de semana atlético bastante nutrido programado en tres estadios. Le restó lucimiento y atractivo, y fue más de lamentarlo, porque redujo un espectáculo hermoso como el que prometía el de los Colegios Particulares femeninos, preparado por el "Atlético Santiago", con su proverbial capacidad organizativa. Sin embargo, el interés de la competencia se mantuvo y sólo le faltó el marco de la concurrencia inusitada que siempre atraen los torneos colegiales.

El solo hecho de ver instaladas en las galerías del Estadio Nacional a cinco barras vistosamente uniformadas y disciplinadas en sus gritos y canciones es espectáculo grato. Maisonette, San Gabriel, Alemán Santiago, Universidad Salvador y Alianza Francesa rivalizaron en una fiesta que mereció luz y sol esplendorosos. El color gris de la neblina no consiguió opacar la alegría de las colegialas. En el mediodía del domingo se formaron en medio de la pista los equipos de los siete colegios participantes para entonar y escuchar el himno del "Atlético Santiago", estrenado en esta ocasión, con letra de Julio Castro Rojas.

EN EL estadio de Universidad Técnica se cumplió en dos etapas el Campeonato Nacional Escolar Secundario, reducido por factores propios de la huelga del magisterio. La concurrencia fue limitada en grado visible y el torneo perdió mucho de su propósito; sin embargo, hubo desempeños ponderables.

El frío, enemigo implacable de los atletas y sobre todo de los juveniles, no pudo con todo abatir a quienes estaban preparados para registrar marcas de méritos, y es así como tanto en uno como en otro campo hubo andanada de records que evidencian posibilidades mejores.

EN EL Nacional Escolar: 1 metro 78, salto alto, Cristián Errázuriz, Saint George; 36 metros 41, en disco, y 11 metros 06, en bala, femeninos, Miriam Yutronic, Liceo Francés, y 1 metro 30, salto alto, femenino, María Sainz, Valparaíso. Además descollaron Santiago Gordon, Instituto de Humanidades, ganador de 110 vallas, 16,7; largo, 6 metros 10, y segundo en 400, 54,9, y Carlota Ulloa, Liceo Francés, ganadora de 100 metros, 13,3; 80 vallas, 13,9 y salto largo 4 metros 32.

La Federación Deportiva Escolar ha tomado la responsabilidad de organizar en Santiago un Campeonato Sudamericano Escolar en el mes de octubre próximo.

EN EL estadio de Universidad Católica se cumplió la competencia de la Asociación Santiago para juveniles y tercera categoría. Desde luego, los bisoños pusieron marcas superiores a los mayores de la tercera categoría. Algunas para probarlo: 5,85, en largo, por 5,56; 23,5, en 200, por 24,5, y 3,70, en garrocha, por 2,90. Gerardo Morandé del Atlético Santiago pasó los 3 metros 70 en garrocha, y Sergio Guarda, de la "U", descolló en disco y martillo con 40,30 y 43,97.

APUNTAMOS los records que cayeron entre las damitas de los Colegios Particulares. Sobresalió Marisol Masot, del Alemán de Valparaíso, niña campeona ya conocida en justas nacionales e internacionales. Mejoró el record de los 100 metros con 12,7, igualó el de 75 m. vallas, con 12,3, y ganó el salto largo con 4 metros 70. Margot Boetcher, Alemán Santiago, hizo records con 12,1 en 70 m. vallas, serie intermedia, y además ganó: 80 metros planos con 11,2, y el largo, con 4,46; tiene 15 años de edad. Carmen S'Ottone. Alemán Santiago, salto alto, serie preparatoria, 1 metro 25, y Ana María Merino, San Gabriel, lanzó el disco a 23,81, en serie intermedia. También hubo records de postas: Alemán Santiago, 58,1, en 8 x 50, infantil, y Alemán Valparaíso, 57,8, en 8 x 50, intermedia, y San Gabriel, 56,7, en 5 x 80, infantil; 8 x 50, intermedia, 57,8, y 5 x 80, superior, con 56,7.

COLEGIO ALEMAN DE SANTIAGO, SAN GABRIEL, ALEMAN DE VALPARAISO Y ALIANZA FRANCESA DESTACARON EN EL CAMPEONATO COLEGIAL FEMENINO.

Colegio Alemán de Santiago fue campeón del torneo, con 355,25 puntos, seguido de San Gabriel, 200,50; Alemán de Valparaíso con 130; Alianza Francesa, 130; La Maisonette, 113; Universidad Salvador, 77, y Santa Ursula, 0.

CON FRIO

(Izquierda.) Osvaldo Aguirre, del Internado Nacional Barros Arana, fue el ganador de la garrocha, con 3,10 m. El foso blando impidió una marca mejor en esta especialidad.

Valparaíso mandó un contingente numeroso y promisorio al Nacional Escolar; sin embargo, el torneo se vio limitado por muchas ausencias. Pocos atletas y escaso público hubo en el estadio de la Universidad Técnica, y el tiempo invernal restó atracción al deporte atlético.

Mirian Yutronic, atleta juvenil y escolar, que ya ha probado sus condiciones notables para los lanzamientos en justas mayores, anotó nuevos records nacionales escolares en bala y disco, con 11,06 y 36,41.

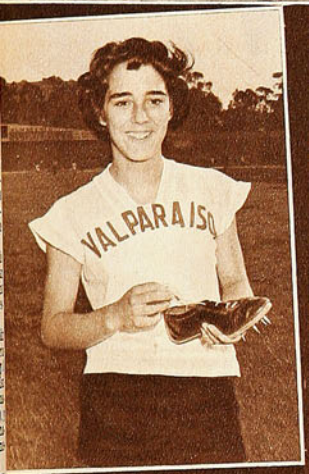

Marisol Masot fue figura relevante en el Campeonato de Colegios Particulares. La niña campeona, del Liceo Alemán de Valparaíso, batió la marca escolar de 100 metros, con 12.7, e igualó la de 75 con vallas, con 12.3. Además, ganó el salto largo, con 4,70.

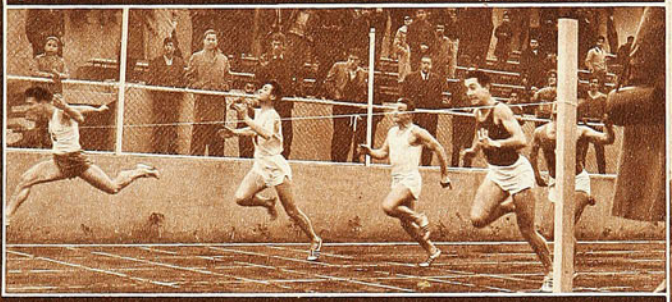

Toro, del Liceo 6, triunfó en la final de 100 metros, con 11.7, seguido de Malaree de Valparaíso y Miquel del Instituto de Humanidades, ambos con 11.8.

Los porteños mandaron en el semifondo. Se ve ya encima de la meta de los 800 metros a Guzmán y Julio, de Valparaíso. Tiempos, 2.08.6 y 2.09. El segundo venció en los 1.500 metros, con 4.32.7.

←

Carlota Ulloa, niña atleta, ha venido destacando desde hace varias competencias, y por su afición fervorosa y cualidades físicas está llamada a surgir. Pertenece al Liceo Francés.

(Abajo.) Carlota Ulloa gana los 100 metros, con 13.3. Además, triunfó en 80 con vallas, con 13.9, y en largo, con 4,32.

(Derecha.) Cristián Errázuriz estableció nuevo record escolar para el salto alto, con 1 metro 78. Indudablemente es una demostración de las condiciones que posee el alumno del Saint George para esta prueba.

(Izquierda.) 43 metros 92, fue la marca de Habermeyer, del Colegio Alemán, que triunfó en el dardo del Nacional Escolar. Es uno de los juveniles de posibilidades que abundaron en la justa.

BOMBO Y

Unión Española presentó su gran atracción, el norteamericano Burkley Bute, jugador moreno de 1 metro 95 (N.º 10), se ve junto a Donoso (12), Torres (11), Saray (7) y Sibilla (5). El debut del negro se efectuó en el match con Universidad Técnica, que Unión hizo suyo, en lance discreto, por 80 a 63.

SE ACERCA a su fin la rueda de Clasificación del básquetbol santiaguino y no se aguardan más sorpresas, porque los seis posibles protagonistas de la rueda final están en boca de todos. Ocho partidos tienen en el cuerpo y, sin embargo, todavía no hay impresión exacta sobre la capacidad de los estimados como mejores. Síntoma vitamínico para la rueda que se desarrollará en octubre y que promete ser gran espectáculo. Ya ven: es atrevido señalar a esta altura al conjunto que pueda llevarse el título en 1961, pues la pareja condición de los seis no permite la insinuación. Debe recordarse que en temporadas pasadas, causa del atractivo limitado del torneo oficial era aquella de que antes de partir ya los pronósticos favorecían a uno o dos, claramente superiores al resto.

Los tiempos han cambiado y para poner en relieve esta arista saliente del campeonato tomemos, como ejemplo, al "Luis Marambio". Opinión generalizada es que el conjunto de Quinta Normal se muestra un tanto decaído. Discutible el argumento. Se puede aceptar por aquella lógica consecuencia de los cuadros que juegan a todo vapor, con derroche inusitado de energías que no pueden mantener un ritmo incitante temporada tras temporada. "Marambio" fue revelación desde que entró en la serie grande del básquetbol de la capital, y si bien no ha podido repetirse los títulos, ha estado siempre en el grupo de la vanguardia. Es cierto que algunos de sus ágiles y veloces atacantes parecen afectados como si sintieran el efecto de tantos choques y carreras; lo revelan objetivamente Jaime Figueroa y Juan Tobar; sin embargo, no se puede asegurar que el "Marambio" de 1961 sea inferior al de 1959.

Y es probable que no sea cierta su disminución, sino que su campaña menos vistosa se deba sólo a que en la División de Honor de la Asociación Santiago alternan equipos de más capacidad y en mayor cantidad. Esta apreciación parece más justa: no hay más que analizar la expedición en el correr de esta temporada y su plantel. Ya no tiene a Karoly Díaz, que pasó a Palestino, pero, en cambio, se hizo de un elemento que cada vez está rindiendo con más condiciones, Héctor Oreste, aparte que también ahora aparece Pedro Zamorano, un defensa eficaz qué antes lució en Colo Colo y Audax Italiano. Y Selim Zara sigue siendo un puntal competente.

Por otra parte si "Marambio" juega menos que antes, ¿cómo se justifican sus resultados? Ha ganado cinco partidos y perdido tres, y sus derrotas con los poderosos han sido por cuentas exiguas, disputando hasta el último segundo y con igual opción que el rival. Por un punto perdió el domingo con Ferroviario; por uno también con Sirio, y por tres con Unión Española. ¿Sigue siendo o no temible?

En la cancha se ve aventajado frente a los cuadros que lo superan en planteos y en calidad de jugadores, pero para ganarlo no se pueden dar recreos, porque el cuadro que viste de negro es de un fuelle inagotable. En cuanto aflojan los que se sienten cómodos con una ventaja de diez o más puntos, se arriesgan, porque luego el "Marambio" se les sube a las narices. "Marambio" es de un básquetbol efervescente.

Ferroviario, en el cotejo último, luego de algunos titubeos movió mejor, aprovechó bien a Juan Lichnvscky, pese a que éste estaba sin chispa, y mantuvo una ventaja de diez puntos, pero en los cinco minutos finales perdió a Hernando Castro, su organizador, y como se reintegró Oreste, por el otro cuadro —estaba en la banca con 4 faltas—, comenzó a desmoronarse la victoria de Ferro. Los últimos instantes fueron angustiosos y a duras penas pudo salir con el triunfo por la mínima diferencia, 53 a 52.

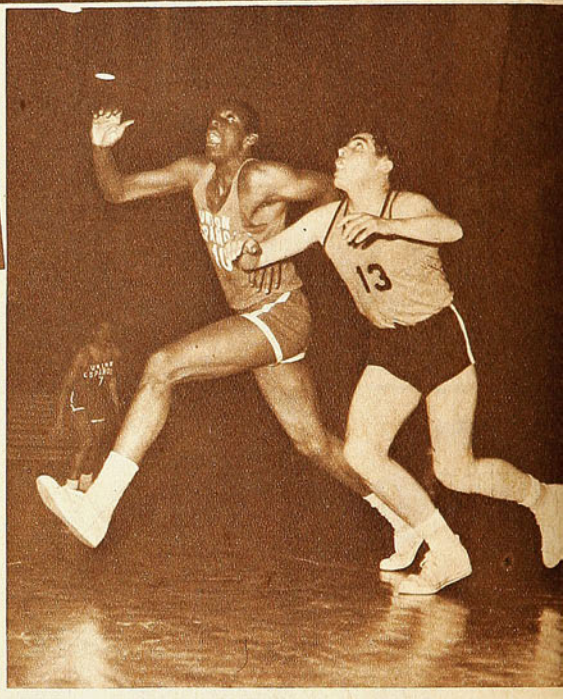

Ferroviario estuvo a punto de caer porque su cuadro sintió la ausencia de elementos competentes como Quezada y Guzmán, y pudo acomodarse con otras reservas hasta que salió Hernando Castro, 27 a 21 el primer tiempo, y más adelante establecer una superioridad para esperar su triunfo holgado. Mas no estaba dicho todo: el final fue cruento y peligroso para las posibilidades, tanto que estuvo en tris de vérsele escapar este triunfo. Verdad es que el resultado fue el presumible entre dos cuadros de características parecidas, que juegan a la zona, aun cuando Ferro lleva una acción más ordenada y dispone de un valor como Juan Lichnvsky, pero Marambio es brioso y penetrante y tiene momentos en que se desboca para el adversario. Le sucedió a Sirio y a Unión Española: no lo pudieron tener a la rienda, aunque a ratos daban la impresión de que les pertenecía. No se entrega, consideración estimable cuando se observa el panorama de lo que puede ser la rueda final. No podrá descuidarse ninguno.

ERA REUNION DE POCO ATRACTIVO en la cartelera: partidos de dos grandes que se solazarían con rivales de menor porte: Sirio con Ready y Unión Española con Universidad Técnica. Sin embargo, la noche fría y lluviosa, para cien espectadores, llevó casi un millar. Razón: una novedad mayúscula; el debut del crack importado por Unión Española.

No es primera vez que clubes de Santiago se deciden a traer a un jugador competente de Norteamérica. Sergio Molinari, dirigente emprendedor, dio la pauta hace algunos años, para demostrar cómo la empresa no era difícil, y esta vez, él, radicado en Nueva York, sirvió de enlace para que Unión Española conquistara un buen elemento para sus filas.

Debut de Burckley Bute, un muchacho negro de 1,95 m. de alto, 24 años de edad y 95 kilos de peso. Formó frente a la Técnica, y la verdad que la concurrencia fue sólo para mirar al norteamericano de color, que vestía el uniforme rojo de los españoles de Santiago.

Negrísimo, risueño y un poco humorista, no se dejó ver mucho, y un juicio sobre su exacta capacidad habrá que dejarlo para más adelante, cuando sea más exigido. Es un buen jugador, de firmes fundamentos técnicos, los que poseen todos los formados en USA, y con el metro 95 y la elasticidad propia de los de su raza tiene bagaje suficiente para ser valor descollante en nuestras canchas.

LA RUEDA DE Clasificación del Campeonato ha resultado la mejor propaganda para la vuelta final, la de los Seis Grandes, porque todo se está dando como para ser con-

PLATILLO

¿Qué pasó? El lanzamiento de Schneider, de Palestino, bailó sobre el aro, no entró y se ve a seis hombres pendientes de la pelota para atraparla. En el grupo están Fco. Lichnovsky, Garay y Ferreira, del Internacional, que vigilan a Thompson, semitapado, Schneider y Ramírez, de Palestino.

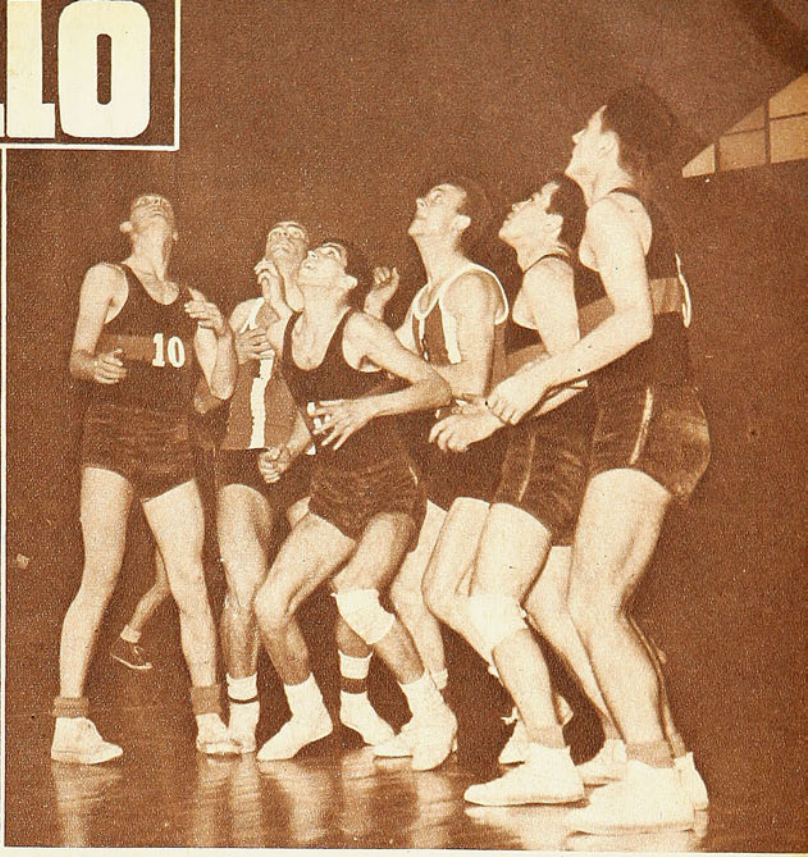

TODA LA ACTIVIDAD CESTERA ESTA CANALIZANDOSE A LO QUE SERA LA RUEDA GRANDE DEL CAMPEONATO OFICIAL. SERAN SEIS MUY PAREJOS. (Nota de Don Pampa.)

PALESTINO, A MEDIO ARMAR, PONE LAS GOLEADAS MAS ALTAS. MARAMBIO PIERDE, PERO SIN DEJAR DE SER TEMIBLE. Y UNION ESPAÑOLA PRESENTO AL IMPORTADO DE USA.

Estuvo desganado el norteamericano la noche del estreno; sin embargo, denotó disponer de aptitudes para ser un jugador descollante en nuestras canchas. El enfoque muestra un momento en que el negro, a zancadas, corre, sin llegar a tiempo, para evitar el lanzamiento.

dimento de lo que viene. Los equipos han salido para mostrarse a los aficionados; a impresionar algunos con desempeños convincentes, y otros, para dejar el suspenso. Desfile de los equipos que tiene algo del paseo de invitación de los circos en este mes dieciochero.

Palestino es otro de los que han estado un tanto disminuidos en el correr de la temporada, pero va asentándose y abriendo el interrogante como en un aviso de prevención. No ha estado con suerte para armar su plantel de astros y ha sido rara la oportunidad en que ha podido salir con todos sus valores: ha faltado Thompson, o Gianoni. O los dos y otro. Pero, con todo, ha lucido manos perforadoras, que dentro de la irregularidad de su juego y la desazón de su plantel han resultado siempre positivas. Es un detalle que debe ser trascendente para cuando llegue la disputa reservada a los capaces. La estadística habla con su elocuencia reveladora.

No es pivote, pero esa noche hizo ese papel en la Unión Española, y por esa razón, o porque todavía no se aviene con el juego de sus nuevos compañeros, o porque la noche era fría en un local semiabierto, o porque jugaba contra defensa de zona, el hecho es que no ofreció el espectáculo esperado. Unión no jugó más que sin él, y el importado no relumbró con aptitudes inusitadas.

Es indudable que Burkley Bute no se esforzó en su debut, tanto que hubo otros hombres del equipo que rindieron con más ánimo, entre ellos Antonio Torres, a quien alguien lo confundió con el norteamericano. Unión Española ganó por claro margen: 80-63, pero no lució como en otras jornadas. Se cohibió con el importado; tratando de servirle de marco, todos se frenaron, y el cuadro anduvo jugando en ritmo discreto, lo cual permitió la levantada del rival, pues Universidad Técnica jugó un eficiente primer tiempo.

Unión Española no anduvo del todo bien con la pieza nueva. El negro sólo vislumbró los atributos para ser un astro. Y hay que esperarlo. Los antecedentes que hay de él son excelentes: seleccionado del equipo de la Marina de USA, con records en la estadística como rebotero y embocador. Es de suponerlo, por su estatura, elasticidad y base técnica. A ratos, en sus fintas y rictus, daba la impresión de un "Harlem Globe Trotter".

PALESTINO ANOTA dos scorers por sobre los 90 puntos, uno por sobre 80 y tres por sobre 70 (en sus derrotas anotó 66 con Ferro, y 67 con Colo Colo). Le siguen Colo Colo, con uno sobre 90, uno sobre 80 y cuatro sobre 70; Unión Española, uno sobre 90 y dos sobre 80; Sirio, uno sobre 90, uno sobre 80 y dos sobre 70, y Ferro, uno sobre 90 y uno sobre 80.

El domingo abatió a Internacional por 75 a 47, y la cuenta pudo irse más arriba si al final no manda a la banca a Thompson y Schneider para dar oportunidad a otros. Esa mañana no actuó Dante Gianoni que está recuperándose de su mal estado físico. El cuadro tricolor deja asomar más eficiencia en sus líneas; no hay duda de que los hombres están mejores y que hay más cohesión entre ellos. No es la ideal, mas están acercándose a lo que es de esperar de un cuadro de valores. Aparte que entre los jóvenes, Juan Tapia, hábil y veloz, conforma con indiscutibles méritos. Se ve mejor Palestino y si su línea sigue en alza, como es natural, es hora de que todos vayan afirmándose para no cejar en una lucha sin declinaciones.

DON PAMPA.

HONOR A LOS

TERMINO el partido y el público de pie tributó un caluroso aplauso que envolvía por igual al vencedor y al vencido. Se había jugado uno de esos lances que no siendo excepcional en este campeonato —hubo varios tan buenos como éste, lo que confirma que estamos viviendo un buen momento futbolístico—, hizo vibrar a la masa y le dejó un sabor muy grato al paladar. Universidad de Chile mostró todas las facetas que avalúan su condición de puntero invicto después de 14 fechas. Y Palestino fue un "partenaire" muy digno, con mucha vergüenza, que se empinó para hacer frente a alguna desventura —el segundo gol de la "U" y la lesión de José García, por ejemplo—, y a las superiores facultades del adversario.

Teóricamente, Universidad de Chile debe ganar siempre a Palestino, y debe ganarlo con amplitud. Porque cada día cuentan más en el desenlace de un

Recio encontrón entre Juan Cortéz y Carlos Contreras. Universidad de Chile y Palestino jugaron con admirable resolución —entre otras muchas virtudes que tuvieron—, brindando un gran partido, con un justo vencedor y un muy digno vencido.

Sólo en los primeros 10 minutos Colo Colo exhibió su habitual peligrosidad. A ese lapso corresponde la escena, cuando Valdés salta con Pozo, rechazando el defensa rancagüino el balón. Pozo fue uno de los grandes valores en un cuadro de alto nivel individual y colectivo.

VENCEDORES

UNIVERSIDAD DE CHILE, EN SOBERBIO DESPLIEGUE DE FACULTADES, DERROTO A PALESTINO, MUY DIGNO "PARTENAIRE". (Comentario de AVER.)

match la velocidad, la flexibilidad, la fuerza y la movilidad. Y en todos esos rubros, la "U" es superior a su antagonista del domingo. Sólo un cuadro con la buena armazón de Palestino, con la destreza mental de algunos de sus jugadores —Osvaldo Rojas, Coll, Castro y ese chico Arancibia, que parece un feliz hallazgo— con el espíritu de lucha de esos mismos y otros — Almeyda, Castañeda, Fernández— podía sostener una posición decorosa ante esa "U" del domingo, y hasta discutirle el resultado hasta el final.

Porque por esta vez no hay reserva posible, no hay objeción que hacer al trabajo del puntero. Otras veces hemos debido decir que tal o cual pieza no estuvo a la altura de las otras, o que, cumplida cierta dosis de goles, el ataque azul no fue por más. El domingo, el elenco universitario fue una máquina de perfecto rendimiento, de absoluto equilibrio, de admirable sincronización. Un equipo veloz, ágil, despierto, ganoso, pleno de codicia, buscador ansioso, pero bien controlado, de cuanta oportunidad pudiera presentársele. Si quedó en proporciones normales un score que amenazaba a cada instante con ser abrumador, fue porque Giambartolomei, después del segundo gol, pagó con creces ese rechazo imperfecto que fue a dar a los pies de Sepúlveda, y atajó mucho. Y sobre todo, cosas muy difíciles. Hubo un espectacular duelo entre Leonel Sánchez y el arquero de Palestino, en el que éste salió vencedor. En el mejor match que le hemos visto en estas últimas fechas, el puntero izquierdo estudiantil no tuvo la compensación que merecía por su agresividad —estrictamente futbolística en esta ocasión—. Dos veces los maderos fueron también en ayuda del guardavallas, y muchas algún defensa tricolor llegó en última instancia para ahogar con esforzada intervención el grito de gol en las gargantas.

EL PARTIDO se planteó espectacular desde el primer minuto. Ese gol con que José Fernández abrió el marcador,

a corta un centro, ido por su defensa; ras había saltado n, muy plástica- y se echa atrás en n instintivo para no ecer la maniobra de uero. El puntero del hizo una de sus onvincentes demos- es de capacidad.

Giambartolomei evitó el gol en los mismos pies de Musso, lanzándose a tierra y estirando esforzadamente una pierna para alejar el balón que ya veía en su poder el puntero derecho de la "U". Coll observa la trayectoria del balón.

SOLO 10 MINUTOS JUGO COLO COLO.

Andando el partido, Colo Colo fue desapareciendo, controlado en todos los sectores del campo por O'Higgins. En vano buscaron entrada los forwards albos, desmarcándose. En el grabado, Bello, por el centro, cabecea sin dirección el balón, entre Vairo y Pozo.

fue el pinchazo para que Universidad de Chile desplegara toda su potencia. Carlos Campos consiguió bien pronto el empate, y Alfonso Sepúlveda —que está otra vez en plena posesión de sus medios— puso a la "U" en ventaja antes del cuarto de hora. Estaba presente en la cancha el legítimo líder del certamen y las razones de su imbatibilidad.

Esas razones son armonía de líneas; una defensa dúctil con versatilidad suficiente para ir a otras funciones. La "U" está aplicando algo del "tourbillon" de que hablan los técnicos europeos más avanzados, y que es el ideal del fútbol: todos defienden cuando hay que defender y todos atacan cuando hay que atacar. Frente a este alud de capacidad, que se tornaba particularmente peligroso al entrar en juego Alvarez, Campos o Sánchez, Palestino tuvo que trabajar mucho, sin pausa. A los tricolores les cuesta más hacer las cosas que a la "U", pero con más tiempo y mayores dificultades, las hizo de todas maneras muy bien. Tuvo verdaderas neuralgias con Ernesto Alvarez, que al jugar adelantado, haciendo parejas con Sánchez o Campos, es un estilete para amargarle la vida a cualquiera. Cuando salió lesionado García, recién iniciado el segundo tiempo, el panorama se tornó muy gris para los tricolores. Roberto Coll se encargó de poner orden donde pudo imperar el desorden; tranquilidad y sentido de fútbol para hacer frente a las onerosas circunstancias. En un comienzo pensamos que quizás fuera José Fernández el que debiera haberse retrasado por ser más sólido para defender y porque así le quedaba al ataque el concurso director de "Muñeco". Andando el match, comprendimos que estaba bien así, porque Coll cumplió muy bien, y desde atrás dirigió de todos modos las más espaciadas pero siempre intencionadas maniobras de su delantera.

La "U" hizo su tercer gol a los 8 del segundo tiempo y Palestino se levantó como azuzado, sosteniendo el colorido y el equilibrio del match que se creyó perdido con el 3-1. Juan Cortez acercó distancias y él mismo estuvo a punto de conseguir un empate sensacional; en magistral intervención le "robó" ese gol Eyzaguirre. Tales alternativas pusieron en guardia a la "U" que, contrariamente a lo que ha hecho en otras ocasiones, mantuvo su alto nivel de juego. Martilló sin pausas sobre Giambartolomei, hasta darle al marcador una estructura más en consonancia con su expedición total.

Un hermoso partido, limpio, pleno de nervio, de acciones brillantes; fútbol gustador, reflejo cabal de cómo se está jugando en nuestras canchas en estos momentos. Un vencedor que entusiasmó sin reticencias y un vencido que convenció plenamente.

Hablemos de O'Higgins.

El cuadro rancagüino completó el domingo siete fechas sin perder y agregó a ese nuevo eslabón el mérito de superar a Colo Colo en maciza exhibición de sus recursos. Fue, pues, el suyo un triunfo para recordarlo.

En la estadística quedarán las alineaciones, el público, la recaudación y los goles de Cabrera. También el extraño tanto albo, mitad de Valdés y mitad de Vairo. Pero, tras la reseña, hay algo más importante y sustancial, como es el agrado de jugar bien, de convencer a una multitud y de brindar noventa minutos de fútbol. De verdadero fútbol.

Es posible que exageremos en eso de los noventa minutos, ya que los primeros diez, y tal vez los únicos del partido, pertenecieron a Colo Colo. Fue en ese lapso cuando Valdés sorprendió a Zazzalli con un impacto que Vairo desvió lejos del alcance del arquero, cuando Bernardo Bello entró continuamente por la izquierda, y cuando Juan Soto levantó apenas en briosa zambullida, su único requerimiento al pórtico celeste a lo largo de todo el encuentro. Después, hubo un cuadro superior en la cancha en todos los aspectos y en todos los sectores, un cuadro que impuso su planteamiento, que señaló dos goles hermosos y que en justicia debió haber marcado otros dos.

Sintetizando. En esos diez minutos, el medio campo perteneció a Ortiz y Hormazábal. En los setenta restantes, a Varela y Morales. Perdón, a VARELA y MORALES, así con mayúscula, porque en contraste con sus figuras diminutas, terminaron por copar la cancha con perfiles gigantescos. Ese fue el cordón umbilical que destrozó las piezas vitales de Colo Colo, el enlace constante entre dos bloques perfectamente sincronizados y el generador de una actuación digna de un cuadro en racha. Por eso, como en el caso de Palestino ante Universidad de Chile, es evidente que el once popular no pudo rendir más, porque tuvo al frente un adversario superior.

Palestino jugó como refleja el gesto de José Fernández, con los dientes apretados. Sólo así pudo demostrarse tan decorosamente ante un rival que estaba inspirado. En el grabado, Astorga rechaza con golpe de puños el balón, por sobre su compañero Eyzaguirre y el forward de Palestino.

APLAUSOS PARA LOS DOS EN EL PARTIDO DE PRIMERA HORA.

La jugada que sirvió como voz de alarma a la "U", cuando el score estaba en 3-2. Juan Cortez pudo conseguir un empate insospechado en esta acción, a poco que se hubiese adelantado un poco al balón; lo esperó demasiado parado —como muchas veces—, y surgió Eyzaguirre para rechazar espectacularmente al corner. A partir de allí, la "U" se aplicó con renovado brío a aumentar su haber y asegurar así un partido que merecía con creces.

Ricardo Cabrera, autor de los goles de O'Higgins —goles de espectacular factura—, lucha el balón con Guevara, mientras lo espera Enrique González. El brioso piloto rancagüino le dio una gran satisfacción a la extraordinaria cantidad de hinchas que trajo su equipo.

Jugada previa al segundo gol de la "U". Como puede apreciarse en el grabado, Giambartolomei aplicó un golpe defectuoso a la pelota, cayendo ésta en los pies de Alfonso Sepúlveda, que estaba adelantado (no alcanzó a entrar en el cuadro). Sin titubeos, el medio estudiantil rematá para hacer el tanto, sobre el arco desguarnecido.

O'HIGGINS SORPRENDIO CON UNA DEMOSTRACION MACIZA DE FUTBOL FLUIDO Y TACTICO. (Comentario de JUMAR.)

En relación a formaciones recientes, O'Higgins debió practicar tres sustituciones. En la tribuna, Roberto Rodríguez, Luna y Zavaleta. En sus lugares, Varela, Juvenal Soto y Ortiz. ¿Cambió con ello la fisonomía general? No. Casi nos atreveríamos a decir que el team celeste salió beneficiado, porque si el mediozaguero penquista hizo olvidar al rubio capitán, el puntero izquierdo constituyó pieza adecuada para el planteo de Orlandelli, y Juvenal Soto no pudo tener una reaparición más feliz. El peligro de O'Higgins ante Colo Colo radica en la lentitud de su defensa para hacer frente a un ataque veloz como el de los albos, que excepción sea hecha de Hormazábal, está constituido por elementos ligeros y escurridizos. Es una de las razones por la cual O'Higgins no había superado jamás al once popular en el Estadio Nacional, y también de los cinco goles que recibió Zazzalli en Rancagua en el match de la rueda inicial. Aquella tarde, Vairo, Pozo y Roberto Rodríguez naufragaron ante la desmarcación y rapidez de los atacantes, y pese a la buena producción de su ataque —el match finalizó cinco a tres— los puntos se los llevó la visita. Ahora, la historia pareció repetirse con ese gol tempranero de Valdés y esas escaramuzas que inquietaron vivamente a Zazzalli en el primer cuarto de hora, pero dicho está que en cuanto O'Higgins tomó las riendas y en cuanto su retaguardia pulseó a los forwards de Colo Colo, no las soltó por el resto de la contienda.

Resultó interesante la labor de Varela y del puntero Ortiz, porque si el half tuvo rapidez para apoyar y defender, el puntero también contó con voluntad y pulmones para cumplir una labor doble y abnegada. Vairo y Pozo ya no estuvieron solos en su duelo con Soto y Valdés, a quienes anularon con tales arrestos que terminaron por desaparecer en el sector de riesgo. Ahora dispusieron de un Varela, un Ortiz y un Morales confundidos permanentemente con sus defensores, pero sin olvidar en momento alguno su función de atacantes. Eso fue lo que impresionó en O'Higgins: su planteamiento y el despliegue de sus hombres para ejecutarlo con eficacia y obediencia. Y ya se sabe que si Colo Colo ve frenada su delantera, pierde toda su fuerza y toda su consistencia, porque es un equipo de ataque.

Quedamos entonces en que esta vez la defensa celeste maniató a la vanguardia alba sin siquiera recurrir a brusquedades ni argucias, limpiamente, con sentido táctico, jugando fútbol. Todo lo contrario de lo ocurrido en el campo opuesto, donde Cabrera, Salamanca y compañía, por su marcada velocidad constituyeron un problema insoluble para el bloque de Colo Colo, que no pudo disimular su desorientación y sus vacíos desde el momento en que el rival asumió la ofensiva con trabajo abundante y difícil para Escuti. Sorprendió, por ejemplo, la impotencia de Enrique González para marcar a Cabrera, las continuas dificultades de Navarro en el mismo trance, la holgura con que Salamanca eludió a José González y la pasividad de Guevara al no aprovechar el hueco que le dejaba un wing replegado como es René Ortiz. Sorprendió la desorientación general de una defensa que parecía haber mejorado, y la orfandad a que se vio expuesto nuevamente su guardapalos. Tanto, que si no es por Escuti, la cuenta pudo y debió ser mayor. Y eso lo dice todo. La rapidez ofensiva de O'Higgins desarticuló y descompaginó totalmente a tan serio contendor. Tiempo hacía que O'Higgins no brindaba en suma una faena tan maciza y llenadora. El cuadro sureño llenó el campo con sus casacas, su empuje y su fútbol, añadiendo a los atributos técnicos y tácticos ya señalados un fervor combativo que resaltó aún más la fatiga prematura del adversario y su impotencia para volcar un match que le fue progresivamente desfavorable. Los jugadores de O'Higgins se jugaron la vida en cada pelota, lucharon con entereza contagiosa y su espíritu indómito terminó por identificarse con el aliento bullicioso de los suyos, instalados desde mediodía con sus banderolas y sus gorros en las gélidas gradas de Ñuñoa.

Hasta eso tuvo O'Higgins para que el triunfo resultara inapelable y vibrante.

JUMAR

Una de las mejores jugadas de Jaime Ramírez —y tuvo muchas—, brindó a Ernesto Alvarez la oportunidad de convertir el tercer gol de la "U". Almeyda llegó tarde a obstaculizar al forward y Giambartolomei fue encontrado a medio camino. El arquero de Palestino cumplió gran actuación en el segundo tiempo.

Todos los deportistas usan...

DOLLY PEN

EL DESODORANTE DEL AÑO

PARA TODO EL AÑO

Representantes para Chile

LABORATORIO MAVER

Malaquías Concha 0354,
Casilla 2601, SANTIAGO

PASADO Y

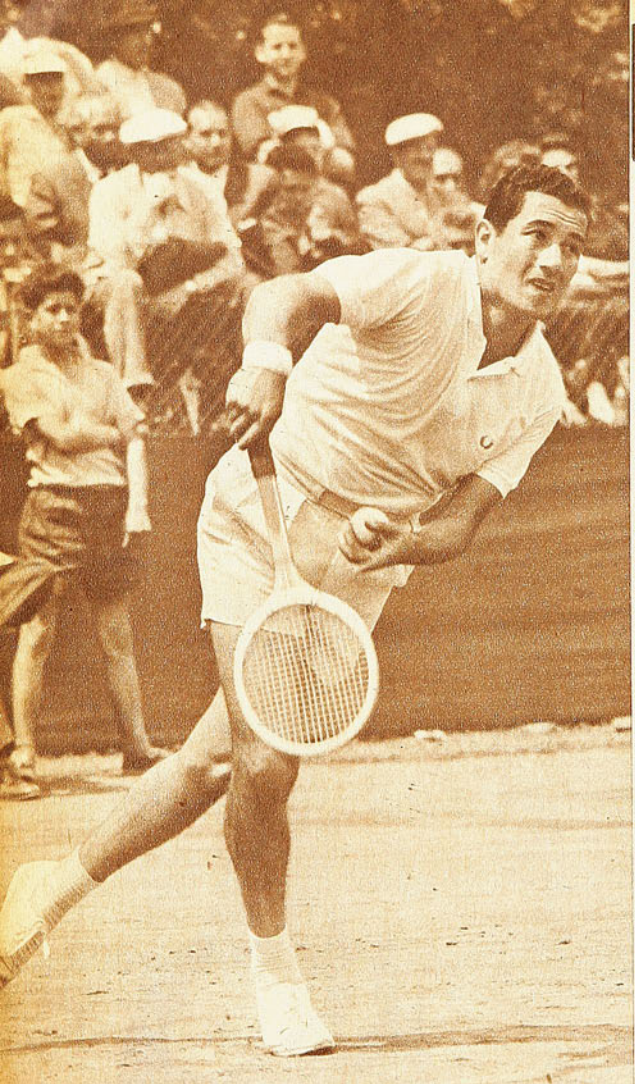

ANALISIS DE UNA TRAYECTORIA REALIZADA Y OTRA POR REALIZAR

EL tenis no es, como a simple vista parece, un deporte sencillo. Parangoneado con otros quizá si sea el más difícil de dominar. En suma el tenis de competencia, que es el que merece la reflexión, es un intrincado laberinto de prolíficas manifestaciones donde se mezclan toda suerte de virtudes. El ingenio con la sutileza. La osadía con la astucia. La fuerza con la agilidad. La precisión con la violencia. Por eso es un deporte capaz de transportarnos a un mundo maravilloso de ilimitadas emociones. Cada match es un duelo donde cada raqueta lucha por sentar la primacía de sus atributos. Entran a tallar entonces en la contingencia un rosario de facultades personales de orden físico, moral, técnico y estratégico. De la inteligencia con que cada uno gasta o economiza estas facultades depende el resultado.

Por eso cada vez que el ojo se detiene sobre determinado valor tenístico con el objeto de analizarlo, conviene deambular por este laberinto con tranquilidad. No en busca de una mera perspectiva, pues ella induce al error. Hay que ir al detalle de la condición humana, del acervo físico, de las virtudes técnicas. En fin, al estudio prolijo de todo aquello que constituya el material que necesitamos para que nuestro juicio tome conciencia y se exprese en el sentido de su más exacta realidad.

Es lo que nos proponemos hacer con Luis Ayala.

Un magnífico especimen en el reino tenístico. Un "self made man" en el deporte. Un chico del pueblo que se propuso llegar a la tarima de los consagrados. Y lo consiguió. Sus continuas nominaciones en los rankings mundiales y sus honrosas distinciones como cabeza de serie en Wimbledon palmariamente lo prueban. Para llegar tan alto debió recorrer un camino áspero, no siempre grato. Prueba evidente que nuestro campeón posee disciplina y férrea voluntad. No de otra manera habría alcanzado las alturas en que ha puesto los pies. Porque Luis Ayala se generó espontáneamente, desarrollando su talento en un ambiente poco propicio para el logro de una cultura técnica superior. Inconscientemente entonces, por no tener mejores ejemplos a la vista, a su desarrollo se adosaron taras que más tarde le fue imposible desprender. Laver, el flamante campeón de Wimbledon 1961, no ha dejado nunca de manifestar que los australianos son jugadores de suerte. Porque es suerte y de la mejor cuando —como en su propio caso— los jóvenes se van formando a la vera de la sapiencia técnica de un Hoad, un Fraser o un Cooper. Y si existen jugadores de esta alcurnia que sirven de modelos objetivos también existen los maestros que hacen posible la formación de tales contingentes. Lamentablemente Ayala no tuvo a un Hoad o a un Cooper a quien copiar ni mucho menos a un maestro que moldeara la rica arcilla de que estaba revestido.

Para aprender debió salir al extranjero. Dura experiencia. Pero beneficiosa. Para Ayala fue como salir del silabario para enfrascarse en la Enciclopedia Británica. De golpe y porrazo. ¡Tantos detalles ínfimos a los que nunca dio importancia! ¡Cómo cobraban valor mirando hacer a los ases foráneos! Primera lección: en el detalle está la cosa. Hacer bien las cosas simples desde un principio. Desde el momento mismo en que se toma la raqueta, porque saber sujetarla es una ciencia que requiere conocimientos. Quien mal la toma, mal la usa.

Cuando Ayala llegó por vez primera a Europa, se dio cuenta de que incluso su servicio dejaba que desear. La colocación de sus pies le obligaba a una contracción muscular demasiado severa. Primero por no saber pararse, y segundo, porque la altura que le daba a la pelota en el momento del saque era poca. Drobny, quien fuera campeón de Wimbledon, le dio una manito en este sentido. La mecánica del servicio debe sincronizarse de tal manera que sin restar potencia al golpe represente un mínimo de esfuerzo. Unica manera de llegar a cinco sets sin que el saque pierda su consistencia. Así preguntando, los ojos siempre abiertos y recibiendo consejos de los más conspicuos del reino, Ayala fue aprendiendo. Un estudioso que empezaba también a chapurrear el francés, el inglés y el alemán, a medida que su acervo técnico iba en alza.

Lamentablemente hubo de sumirse en la vorágine de sucesivos torneos so pena de perder los viáticos que eran y fueron siempre su único sostén económico, que hacían posible sus largas ausencias del país. Preciosas horas y días de su tiempo, entonces, debió ocuparlas en trasladarse de ciudad en ciudad, de país en país. No tuvo entonces el espacio ni la tranquilidad requerida para dedicarse a perfeccionar algunos golpes que manejaba defectuosamente. El imperativo económico pudo más que sus ansias siempre confesadas de pulirse. Empero, algo ganó y mucho en otro aspecto también fundamental. Su continuo bregar en canchas diversas, ambientes distintos, climas no siempre hospitos, fueron paulatinamente reforzando su psiquis. Adaptando su físico. Fortaleció sus piernas, amplió sus pulmones y afirmó el brazo. A la par, fue adquiriendo resistencia y hoy por hoy se le reconoce como uno de los jugadores que mejor llega a los cinco sets. Las taras que fueron quedando, cercenadas sólo en parte, lo obligaron a cubrir los déficit con un encomiable espíritu de lucha que obligó a los críticos a catalogarlo unánimemente como "el más serio y responsable tenista amateur".

Hasta aquí, el análisis sólo motiva virtudes. Justamente la amalgama que hace a los campeones. Resistencia física. Voluntad por aprender. Espíritu de lucha. Celo en el ejercicio de cada actuación y disciplina. Pocos en el mundo pueden aventajar al nuestro en este sentido. ¿Por qué entonces Ayala no ha podido satisfacer su más caro anhelo ganando el título de Wimbledon? Para ello habrá que sondear en lo técnico. Pero antes, hagamos algunas aclaraciones para colgar este cuadro en su lugar preciso, en el muro de la realidad.

Ayala no es, ni mucho menos, jugador que se caracteriza por la potencia de sus golpes. Laver y Fraser, verdaderas catapultas en este sentido, entre otros, lo postergan apreciablemente. Tampoco es el de desplazamientos más rápidos o felinos. El mexicano Osuma es quien prima en este sentido y McKinley no le va en zaga. No posee la precisión sutil de Krishnan, ni el acabado dominio de fondo de Bartzen, como tampoco la contundente efectividad de Emerson en la red. Sin embargo, no poseyendo ninguno de estos atributos en forma destacable, los posee en general en un coeficiente estimable, que lo hacen uno de los jugadores

FUTURO

ESCRIBIO CARACOL

Ayala alternó con los mejores jugadores amateurs del mundo y nadie escapó de ser derrotado por él, pero ninguna de estas victorias coincidió con las finales de los grandes torneos. En el grabado aparecen (de izq. a der.) Flamm, Ayala, Fraser, Malmkvist y Rosewall.

más completos del orbe. No tiene tiros ganadores, pero posee la astucia del estratega y la resistencia del soldado. Gana los puntos como la hormiga almacena para el invierno. Sólo Laver, Fraser y Emerson tienen un acervo técnico superior y más completo. Es el cuarto jugador del mundo en canchas duras. Sin discusión. Y su cotización 1961 en canchas de pasto habría sido muy superior si en Wimbledon la suerte lo hubiera favorecido colocándolo en el "seeding" opuesto al de Laver. Los propios críticos ingleses concordaron al manifestar que Ayala merecía más que McKinley el honor de finalista. Por sus triunfos señoriales y holgados obtenidos en las cuatro primeras fases del torneo. Y porque lo saben y lo han visto más completo que el estadounidense.

Consignadas las aclaraciones irrumpimos en el terreno esencialmente técnico: la factura de sus golpes. Cooper le dio unas buenas instrucciones de cómo manejar el drive, como lo hiciera antes Drobny en el servicio. Mulloy le enseñó los secretos del juego de red. Mirando hacer pulió defectos en otros golpes. Por eso su accionar es duro. Como recitar una lección aprendida a la fuerza. Sin recursos mímicos elegantes para su más acabada interpretación. Es altamente mecanizado, sin ser un autómata, porque su despierta imaginación lo exime de tal trance. Sabe darle a la pelota a medida de sus fuerzas. A la medida de su cultura técnica. No tiene ningún golpe sobresaliente. Uno siquiera que lo destaque. Mas los sabe emplear de acuerdo a las contingencias de la lucha y al adversario que tiene al frente. Pero tiene su talón de Aquiles en su revés. Jim Russell, crítico estadounidense, lo apuntó claramente cuando Ayala se trasladó a USA antes de Wimbledon para entrenar con los profesionales de Kramer. "Si este muchacho —dijo— logra asentar y darle precisión a su revés, puede en Wimbledon hacer algo más que lo hecho antes". Por otro lado, Ayala expresó: "Si yo hubiera podido disponer del tiempo y la tranquilidad para prepararme como para este Wimbledon, siete años atrás, otro muy diferente habría sido mi destino. Tengo defectos demasiado arraigados que no sueltan amarras".

Ayala podrá perder con jugadores de menor categoría, pero nunca dejará de impresionar como más completo. Como más jugador que su ocasional vencedor. Como sucede con Fraser, con Emerson, con Laver cuando pierden. Pero al contrario de éstos el chileno en las grandes ocasiones, en determinadas finales, nos desilusiona. Como si algo lo inhibiera. Entonces no es el Ayala que queremos que sea. Que pensamos que es. Que es en realidad. Es un Ayala muy distinto que parece achicarse. Aquí por sobre todas las cosas no hay que enjuiciarlo a fardo cerrado. Hay razones para ese achicamiento. Rivales que conociéndolo entran a explotar sólo sus debilidades. Zurdos —por ejemplo— que no hacen sino explotar su revés. Adversarios de golpear más potente que no lo dejan tomar la iniciativa. Detalles que se van sumando ante la incapacidad de replicar con idénticas armas y que van dañando la moral del individuo hasta desdibujarlo por completo. Ayala entra a la cancha consciente de sus debilidades. Lo peor de todo es que ante los grandes de la raqueta no las puede ocultar ni disfrazar. Esa es la razón de sus derrotas. Esas derrotas en las finales que nosotros quisimos que fueran victorias para Ayala, con la misma voluntad, el mismo espíritu y las mismas ansias siempre redobladas que él puso en pugna en cada una de sus intervenciones.

Muy en breve al parecer tomará otro camino. El tenis profesional lo está llamando con su tintinear de plata. De hacerse efectiva la noticia, el tenis amateur perderá a uno de sus más descollantes valores del último lustro, al paso que el tenis profesional ganará a un conspicuo socio. A un nuevo Segura Cano, quien a pesar de sus muchas deficiencias técnicas conquistó fama en el tenis mundial. Luis Ayala puede también, a despecho de las suyas, hacer historia en el nuevo campo que se le abre lisonjero.

No desconocemos que en el nuevo campo quedarán más expuestas sus debilidades; que ante la superior técnica de sus rivales el contraste será aún mayor. Por otro lado, no cabe duda de que en el campo profesional son muy apreciadas las virtudes que puede lucir el chileno. Segura Cano, con defectos técnicos tan graves y aún más agudos, se ha proyectado hacia un elevado sitial de popularidad en el mundo tenístico gracias a lo que podría llamarse sus virtudes anímicas. Lo que más se admira en el jugador ecuatoriano fluye de su personalidad. Es el caso de Luis Ayala. El nuestro posee en alto grado espíritu de superación. Como buen latino es felino y sagaz. Sus reacciones en el court son espectaculares. La velocidad de sus reflejos y el colorido de que está revestido su juego todo, deben ser tan admirados entre los "pro" como lo fueron entre los aficionados. Como se ve, el chileno y el ecuatoriano forman dos cuadros muy similares. No hay, pues, razón alguna para que nuestro muchacho no consiga escalar las mismas alturas que alcanzó el popular "Pancho".

CARACOL.

¡Sea práctico!

Tome Cafrenal

COCA-COLA refresca mejor!

TOME Coca-Cola BIEN HELADA

CALIDAD EN 3 TAMAÑOS

EMBOTELLADORES AUTORIZADOS: EMBOTELLADORA ANDINA S. A. CHILENA

ESTRELLITA AUSTRAL

EL NACIONAL de Básquetbol Femenino dejó un saldo satisfactorio. En todos los aspectos —técnico, organizativo, económico y espectacular— el balance es positivo y debe escribirse con signo más. Interesante, porque de este campeonato no se esperaba mucho en esos rubros, de modo que a la larga constituyó una revelación y un halago inesperado.

La primera sorpresa la dio el público. Felizmente, ello proporcionó el marco adecuado para que los brotes nuevos contaran con el estímulo necesario para destacar y mostrarse ante los ojos de la crítica, los entrenadores y el simple aficionado. Y eso vale mucho cuando se viene de provincias lejanas o de medios modestos, donde se sueña con el viaje a la capital y la consagración en letras mayúsculas.

Desde la primera noche se advirtió que, junto a las figuras de renombre y jugadoras ya conocidas en torneos anteriores, surgía también un ramo de muchachas muy jóvenes, desprovistas de roce internacional, pero con aptitudes claras para empinarse en el inevitable proceso de la renovación. Se sabe que Chile tiene el título continental y que existe un equipo como Colo Colo que es capaz de ofrecer alegrías internacionales, ya saboreadas; pero tras ese momento de aparente esplendor existe también una interrogante que preocupa a quienes no olvidan el porvenir. ¿Quién substituirá a esos valores que ya lucen diez, doce y quince temporadas sin intermitencias? ¿Existe alguna falange que permita ir pensando en que no faltará con el correr de los años otra Onésima Reyes, otra Sonia Pizarro u otra Silvia Echagüe? ¿Se puede confiar, en suma, en la próxima generación?

Al parecer, sí.

Es la respuesta que deja este Nacional, con Gloria Cortés y Celia González, de Valparaíso; con Inés Segovia, de La Serena; con Blanca Valdés, de Viña del Mar ; con Sonia Galindo, de Punta Arenas; algunas que ya se conocen en Santiago y Universidad de Chile, y otras que sencillamente se nos quedan en el tintero.

Sonia Galindo, por ejemplo, que a ella nos vamos a referir en particular, entiende el básquetbol como debe jugarse en 1961. Ese básquetbol en que el puesto ha cedido paso a la función y en que toda evolución propende hacia la jugadora completa. Ya no basta con atacar o defender, ya no es suficiente reducir el trabajo a una misión determinada o dividir la cancha en sectores inaccesibles. Hoy por hoy, el básquetbol exige estar en los dos tablones, defender y atacar, tener puntería de media distancia y conocer a fondo los fundamentos. De lo contrario, no se pasa más allá de ser elemento a medias y por ende de posibilidades limitadas.

Sonia juega desde los diez años, y defiende al Magallanes de Punta Arenas, equipo que también vio destacar a su padre como futbolista. No ha tenido inconvenientes en su hogar para la práctica del deporte, sino que por el contrario, sólo voces de aliento y consejos oportunos. Tiene 20 años, y éste ha sido su segundo torneo nacional, pues anteriormente jugó en la cita de Valparaíso. Pero no hay duda que de un certamen a otro el salto ha sido considerable. Ahora vino más aplomada, más completa, convertida en una figura. Fue a la postre nervio y guía del quinteto de Punta Arenas que, pese a la ausencia de dos o tres pilares que quedaron en casa, se alzó como el mejor exponente del básquetbol sureño y el que sacó la cara por las provincias. Tanto es así, que la noche del cotejo con Valparaíso, dramático a todas luces, el desenlace se mantuvo incierto mientras la capitana austral estuvo en el rectángulo. Cuando salió, Punta Arenas perdió su opción y sus esperanzas.

Se conocen las condiciones en que lucha el deporte en las inmensas llanuras de la lejana Punta Arenas. Allí no hay contacto con la zona central, no hay mayor difusión técnica, no hay roce, y todo se hace a pulso, a costa de grandes esfuerzos, con una dedicación heroica. Para Sonia Galindo el básquetbol ha sido su única entretención y motivo central de su juventud. Unica manera de lograr el perfeccionamiento que exhibe y que la transforma en autodidacta. Y eso hay que aplaudirlo, porque es el drama descorazonante de nuestras provincias, abandonadas en muchos aspectos a su propia suerte y sus propios anhelos.

Sonia Galindo puede llegar a ser internacional; lo demostró en estas noches tan simpáticas de Nataniel. Pero lo que no ponemos en duda es que el día que cuente con esa oportunidad y la enseñanza enorme que ese ajetreo depara, podrá convertirse en estrella, en la misma proyección que los nombres que ahora admira como meta y espejo.

JUMAR

SONIA GALINDO, UN VALOR EN EL BASQUETBOL DE PUNTA ARENAS

DEL CAMPEONATO MUNDIAL DE

LOS REYES

LOS ITALIANOS BIANCHETTO, EN AMATEUR, Y MASPES, EN PROFESIONALES, LLENARON LA HERMOSA PISTA SUIZA DE OERLIKON

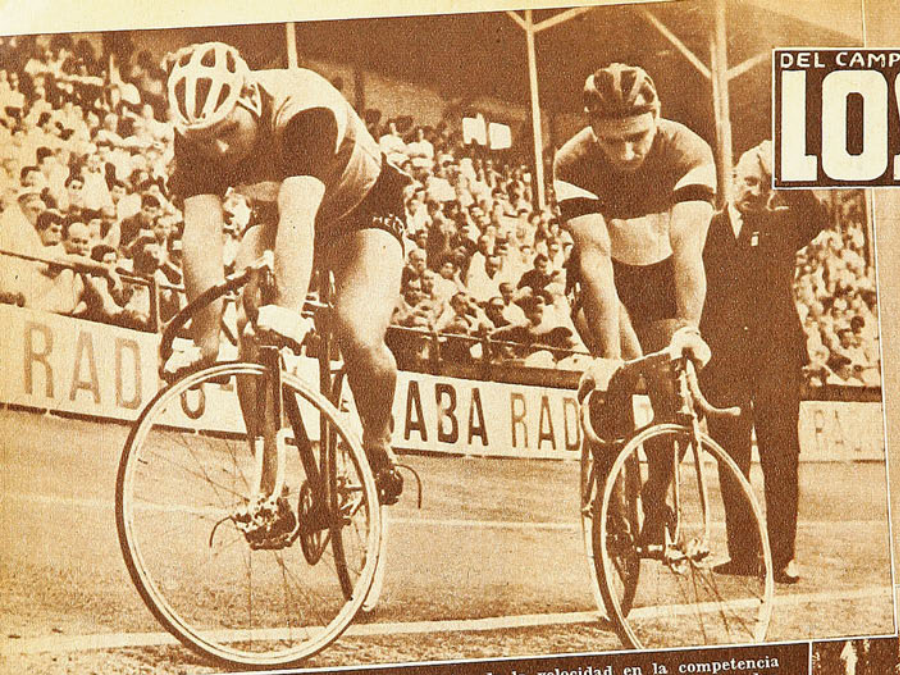

Un aspecto de la pista de Oerlikon, en las afueras de Zurich, durante una de las series del "stayer", prueba pintoresca y ruidosa que agrada mucho a los aficionados europeos.

Maspes —a la izquierda— y Rousseau, los finalistas de la velocidad en la competencia de profesionales, han entrado en su formidable "sur place" de 26 minutos y 19 segundos. El italiano confirmó su calidad extraordinaria de campeón mundial y el francés fue un digno subcampeón.

DESDE Zurich, Suiza, escribe Renato González (Pancho Alsina). Su inquietud deportiva y periodística lo ha llevado ahora a los Campeonatos Mundiales de Ciclismo. Esta es su primera nota sobre el acontecimiento.

¡UN "SUR PLACE" DE 26 MINUTOS Y 19 SEGUNDOS! DUELO MUDO DE DOS COLOSOS: MASPES Y ROUSSEAU

ZURICH. Por la mañana, el 25 de agosto, me fui a Oerlikon, el velódromo en donde se tendría que efectuar el Campeonato del Mundo de Ciclismo 1961. Oerlikon queda en un barrio alto de Zurich, ya casi en los aledaños. Un sitio hermoso, y un hermoso velódromo. Con espléndidas localidades, como para unas trece o quince mil personas, con una "pelouse" llena de jardines y con una canchita de "piccolo-golf". Y con un anfiteatro de madera, para los periodistas. Todo muy reglamentado, todo muy exacto. Hasta aquí pueden llegar los del público, hasta esta línea los reporteros gráficos, acá, los ciclistas, entrenadores y ayudantes. Por la mañana, el velódromo estaba agitadísimo. Los que correrían por la tarde entrenaban duramente a pocas horas de la competición.

Yo esperaba lo tradicional. Los desfiles, los himnos, las banderas, las palabras trascendentales que declaran abierto un campeonato del mundo.

Nada.

El comienzo de la fiesta estaba anunciado para las cuatro de la tarde. Había poca gente como para algo tan importante como un Mundial en un país donde el ciclismo está muy prendido en el pueblo. Nada.

Pero a las cuatro de la tarde en punto, ni un minuto antes, ni un minuto después, sonó el pistoletazo que largaba la primera serie de Velocidad Amateur.

¡La primera serie! Más tarde conversaba con Salomón Orellana y éste me decía:

—Nunca olvidaré este momento. Ese primer match de velocidad...

Y fue algo sin historia. Vibrante, de tres corredores, que ganó de linda manera el inglés David Handley. Pero sin historia, porque el vencedor desapareció bien pronto. Hubo quince series de velocidad, con tres y cuatro competidores. Dos sudamericanos intervinieron. Al colombiano Mario Banegas lo eliminó el polaco Zajac y luego perdió también en las finales de repechaje. El argentino Juan Carlos Cantó venció muy bien, atacando a la cabeza y con gran seguridad, al soviético Vassiliev, pero más tarde sucumbió en los octavos de final. En la tercera serie comenzaron a verse los "capos". Primero Bianchetto y luego Beghetto, los triunfadores del tándem de los Juegos Olímpicos, iniciaban su avance hacia la final.

¡Beghetto, más explosivo. Bianchetto, más cerebral, más seguro. Mientras tanto, también avanzaban el australiano Ron Beanch, sereno, imperturbable, y el soviético Imant Bodniek, fuerte, ágil, decidido y de violento ataque.

Los italianos comenzaron a trabajar duro cuando tropezaron con el francés Gruchet y el holandés De Graaf. Pero ninguno consiguió llevarlos a un tercer match.

ESE PRIMER día ya contó con los ruidosos cotejos de medio fondo (stayer). Espectáculo emocionante, electrizante a ratos, pero quizá si un poco largo. Pruebas de 50 kilómetros que, a una media de más de sesenta, anda por los cincuenta minutos de atención constante. ¡Cómo corren, con qué coraje se juegan! La figura de los motoristas, con sus máquinas arregladas, sus trajes de cuero, sus pies hacia afuera, como extraños "chaplines", los brazos estirados hacia abajo para agarrar unos larguísimos manubrios, bien erguidos para defenderse del viento lo más posible al corredor, son como navegantes espaciales o qué se yo... A las pocas vueltas se van insinuando en la punta los mejores. Ganando vueltas a los retrasados y manteniendo sus posiciones con una tremenda regularidad. Controlé la velocidad de algunos de estos stayers amateurs y comprobé que el ganador de la serie llevaba un tren sostenido e inalterable: 55" por cada mil metros. Podrían ser 54 ó 55 y medio, pero de ahí no salía. Sobre el final mejoró aún, hasta 48"...

VOY A seguir con los velocistas aficionados, hasta llegar con ellos a la final. Bianchetto y Beghetto no podían encontrar gran resistencia. Sin embargo, Beghetto, en un alarde, atacó —frente a Ron Beanch—, cuando aún faltaban más de 300 metros. Por poco pierde el match, con el alarde. El australiano, en un sprint de última hora, sorpresivo y vibrante, obligó a los jueces a recurrir a la fotografía para definir. Bianchetto no encontró dificultades para vencer en la semifinal al soviético Bodniek.

Esa tarde, la tribuna del sol estaba llena de italianos, con banderas y gritos y entusiasmo. ¡Bianchetto! ¡Beghetto!...

CICLISMO

DE LA VELOCIDAD

Sencillamente, ganó el más diestro. En el primer match, Bianchetto iba a la cabeza. Un corto "sur place" rompió el orden y Beghetto se vio obligado a señalar el camino. Era lo que esperaba el otro. En el instante de la verdad, Bianchetto, por fuera, muy pegado al adversario, dominó la situación en la recta final. El segundo match no tuvo problemas. Bianchetto, ya más seguro, definió el pleito en plena curva. Las corridas fueron de 11"4 y 11"5. Pero Beghetto, en las semifinales, ganó a Beanch en 11"3.

EL SABADO 26 comenzaron a actuar los profesionales. Y entonces sí que Oerlikon cobró color, sabor y fuego de Campeonato Mundial. No había dónde meter un alfiler y el sol, estridente y bravo como si fuera de un enero nuestro, azotaba a los entusiastas italianos de la tribuna popular. Las pruebas comenzaban a la una y media. Desde antes de mediodía, ya eso estaba hecho un hervidero. ¡Y los gritos! ¡Y forza, Maspes! ¡Y los suizos comiendo wienerli y cervelat! ¡Y miles de botellas de cerveza!

Primera serie: ¡Antonio Maspes, campeón mundial el 55, en Mailand, el 56 en Copenhague, el 59 en Amsterdam y el 60 en Leipzig! ¿Qué podrían hacer frente a él el japonés Nishiji y el danés Sorensen?

Maspes no sonríe, no saluda. Es serio, terriblemente serio, posesionado de lo que está haciendo, concienzudo. Atacó a la cabeza y se desprendió en seguida en una demostración de fuerza impresionante. ¡Ahí estaba el campeón mundial, era imposible equivocarse!

Todo parecía normal aquella tarde. Hasta que, en la sexta serie, hubo un estremecimiento de sorpresa. Sante Gaiardoni, recordman mundial del kilómetro a tiempo, campeón olímpico de velocidad, estruendosa esperanza de las pistas italianas, encontró su primer tropiezo. El joven profesional suizo Adolf Suter lo derrotó inesperadamente. Gaiardoni atacó a tiempo, quedó a media rueda de Suter, entrando al derecho ¡y de ahí no pasó! Parecía engranado, inconocible... Vinieron los repechajes, ganó su serie por cinco máquinas y fue a una final con otro suizo. Armin von Büren, corredor de Seis Días, algo veterano ya y sin ser un velocista especializado, se encargó de la gran sorpresa del campeonato, de la estruendosa decepción de los "gaiardonistas".

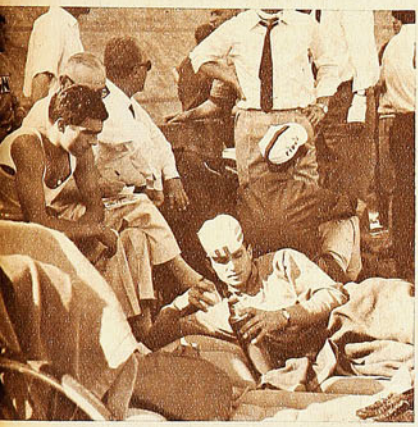

El italiano Bianchetto venció, en la final de velocidad para amateurs, a su compatriota Beghetto. El "tándem" de los Juegos Olímpicos de Roma se mostró en toda su capacidad.

Igual que en la serie. Atacó a tiempo y no pudo quebrar la resistencia del suizo. Otra vez parecía "engranado", apretado, inconocible. La tribuna del sol quedó muda. ¿Eliminado Gaiardoni? ¡No es posible!

Cuando Maspes fue a la semifinal con el belga De Baaker, salió a la arena con todo su "campeonismo". Fue un espectáculo arrebatador verlo adelante, con toda su potencia, con su fuerza y su destreza, abrir un canal entre su máquina y la del adversario, igualando el tiempo de Rousseau: 10"9. En la segunda corrida faltó emoción. Ya el belga no fue rival en momento alguno.

Rousseau, en cambio, encontró enorme resistencia en el crédito suizo de la velocidad: Oscar Plattner. Fueron dos matches feroces, uno de ellos con fotofinish. Dos matches que destrozaron al galo.

LOS QUE la vimos, no la podremos olvidar. Ese primer encontrón por la final, entre Maspes y Rousseau —ambos ex campeones del mundo—, parecían, antes de la prueba, dos fuerzas muy iguales. Yo pensaba que Maspes era más campeón, más poderoso, con más sólidas armas y violentas reacciones. Rousseau se me ocurría chispeante y de eléctricos reflejos. Pero sin esa maciza constitución del italiano. Velocista para todos los tiempos, ese Maspes. Velocista de excepción, cinco veces campeón del mundo..., por ahora. Porque, ¿hasta cuándo podrá mantener ese estado físico extraordinario, esa tremenda capacidad que tiene?

En el primer cotejo, la máxima emoción. Dieron la primera vuelta (son tres) y, casi en la misma meta, Maspes, que iba adelante, frenó. Simplemente, agarró su rueda delantera con la mano y se quedó plantado. A tiempo, Rousseau hizo lo mismo. ¡Y se inició el sur place! Ahí estaban los dos inmóviles, estatuarios, increíblemente quietos. A ratos se me ocurrían figuras de cera del Museo Cervin. Hasta que Rousseau se dio por vencido. Lentamente comenzó a avanzar. Maspes lo siguió, a dos máquinas, lo más.

El parlante anunció entonces:

—¡El sur place ha durado 26 minutos, 19 segundos!

Quisiera que ustedes se detuvieran un momento a pensar en lo que fue esto. Cerca de media hora, dos ciclistas sobre sus máquinas, en plena pista, sin moverse. Para muchos será aburrido. Pero los ciclistas, los auténticamente aficionados al querido deporte pedalero, tendrán que comprenderlo. A ellos me dirijo en estos instantes, en ellos pienso, mientras escribo estas líneas. A la "barra" pedalera de Santiago, la que va a San Eugenio, la que sigue las ruteras sin perderse una, la que vibra con estas cosas. ¡26 minutos y 19 segundos de sur place!

EN EL MOMENTO del embalaje, Maspes no tuvo dificultades.

Ya se sabía que Antonio Maspes volvía a ser campeón del mundo. El segundo match sólo tuvo el interés de ver al extraordinario italiano en plena po-

(Continúa a la vuelta)

Casa de Deportes CHILE

Reinicia su servicio de reembolsos a provincias, ofreciendo sus artículos de fabricación propia: las afamadas pelotas marca "CHILE" y "MUNDIAL", medias extragruesas "CHILE", pantalones, camisetas de gamuza y raso y los acreditados zapatos Extra Chile.

JUEGO 10 CAMISETAS, GAMUZA DELGADA, CUELLO V, sin números:
Niños, $ 7.500; Infantiles, $ 9.000; Juveniles, $ 11.000; Adultos, $ 18.000; Tipo europeo, manga larga, $ 19.000. (Con cuello sport, cada cuello tiene un recargo de $ 500. Por banda o franja, $ 500.)

JUEGO 10 CAMISETAS, GAMUZA GRUESA, CUELLO V, sin números:
Juveniles, $ 18.000; Intermedio, $ 19.000; Adultos, $ 21.000; Manga Larga, $ 24.000. (Con cuello sport, cada uno se recarga en $ 500. Por banda o franja, $ 500.)

PANTALONES COTTON CON CORDON,
Infantiles $ 750 Juveniles $ 800 Adultos $ 880

PANTALONES CINTURON HEBILLA ADULTOS
Piel $ 1.100 Cachemira $ 1.050 Gabardina $ 1.200

TIPO SHORT CON DOBLE ELASTICO,
Piel $ 1.300 Gabardina .... $ 1.500

JUEGO 10 CAMISETAS, RASO, HECHURA DE LA CASA:
Un color, $ 22.000; con rayas o banda, $ 25.000. RASO DE PRIMERA, un color $ 31.000.
Con rayas o banda, $ 35.500

JUEGO 10 NUMEROS, DEL 2 AL 11, EN CUERO SOPORTADO IMPLATEX:
Infantiles, $ 1.100; Juveniles, $ 1.500; Adultos, $ 1.800.

MEDIAS LANA GRUESA, PUNTA Y TALON REFORZADOS:
Un color, $ 1.450; rayas blancas, $ 1.550

ZAPATOS MARCA "CHILE":
Del 26 al 29, $ 3.100; del 30 al 33, $ 3.500; del 34 al 37, $ 3.800; del 38 al 44, $ 4.500.

ZAPATOS EXTRA "CHILE", CLAVADOS:
Del 34 al 37, $ 5.100; del 38 al 44, $ 5.800.

ZAPATOS EXTRA "CHILE", COSIDOS EN EL ENFRANJE:
Del 34 al 37, $ 5.800; del 38 al 44, $ 6.800.

ZAPATOS EXTRA "CHILE", COSIDOS, CAÑA ALTA, PUNTA DURA:
Del 37 al 44, $ 8.800.

ZAPATOS EXTRA "CHILE", COSIDOS, SUPLENTE REFORZADO, CAÑA ALTA Y PUNTA BLANDA:
Del 37 al 44, $ 9.800.

ESPECIALES, REFUERZO AL COSTADO, DOBLE COSTURA, DOBLE FIBRA:
Del 37 al 44, $ 11.500.

PELOTAS MARCA "CHILE":
12 cascos, N.° 1, $ 3.900; N.° 2, $ 4.490; N.° 3, $ 5.460; N.° 4, $ 7.700. N.° 5, $ 8.680; N.° 6, $ 12.460.

PELOTAS MARCA "CHILE":
18 cascos, finas, reglamentarias, oficiales, N.° 5, $ 11.760; N.° 6, $ 13.050.

PELOTAS MARCA "MUNDIAL":
18 cascos, N.° 3, $ 6.000; N.° 4, $ 10.920; N.° 5, $ 12.500; N.° 6, $ 13.500.

BOLSA PORTAEQUIPOS, COLOR EN LONA CAFE O AZUL:
Chicas, $ 780; mediana, $ 900; grandes, $ 1.050. Con manilla, tamaño grande, $ 1.500.

Casa de Deportes Chile
San Pablo 2235 - Fono 66104.
Sucursal: San Diego 1570 - Fono 55415.

COMPLETAMENTE

NECESARIO...

es el *diario* uso de ETIQUET, activo desodorante que controla los desagradables efectos de la transpiración. Todos los deportistas lo usan. No irrita la piel ni mancha la ropa.

Resuelva su problema de transpiración

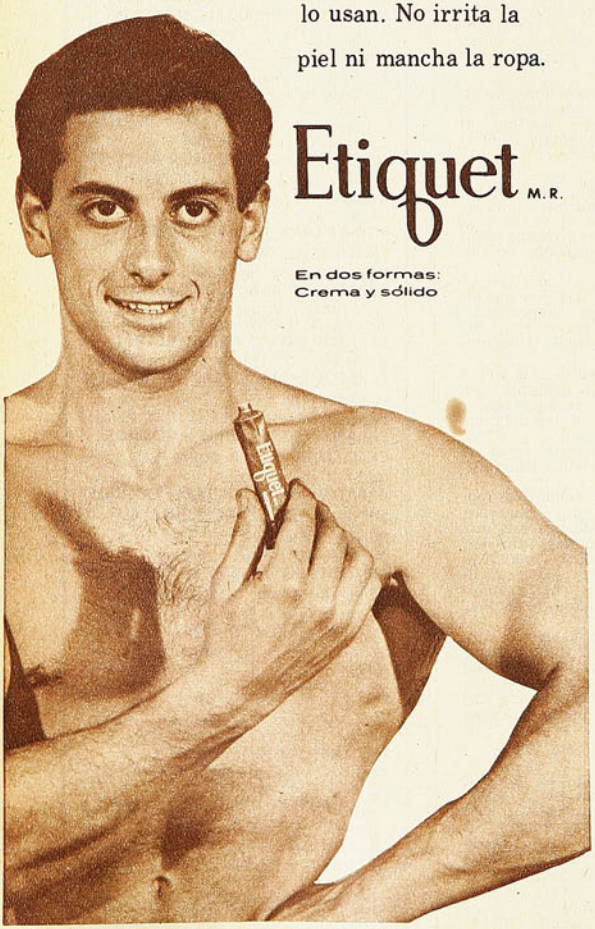

Etiquet M.R.

En dos formas:
Crema y sólido

CASA OLIMPICA

Moneda 1141 - Fono 81642 - Santiago

PELOTAS DE TENIS "SPALDING"

ATLETISMO: Dardos y garrochas de acero flexibles; balas de bronce y discos para todas las categorías.

TENIS: Raquetas SLAZENGERS y DUNLOP.

FUTBOL
BASQUETBOL
VOLEIBOL
POLO
BADMINTON
TENIS DE MESA

OFRECEMOS

LA AFAMADA ZAPATILLA
"FINTA"
SELLO AZUL

VIENE DE LA VUELTA

sesión de su capacidad, desarrollando libremente sus terribles medios, contra un rival vencido de antemano. Y luego la comprobación, en los relojes:

—¡10"8|10, nuevo record de la pista!

PANCHO ALSINA, corresponsal de "Estadio" en Europa.

1941 - 1961

20 años al servicio del deporte de la Zona Sur.

"CASA DEL DEPORTISTA"

Distribuidor exclusivo para CONCEPCION:

A. VILLEGAS G.

Galería Adauy - Local 11 - Casilla 429
Fono 25415 - CONCEPCION

GOLPEÓ COLCHAGUA

EN SAN FERNANDO, EL CAMPANAZO DE LA FECHA DE ASCENSO. (Notas de Jumar.)

Defensa de La Serena: Arriba, Poblete, Santander y Ambler. Luego, Aravena, Riquelme y Juan Rojas. Ha salvado las dos últimas fechas sin ninguna caida. Ahora los nortinos tendrán que visitar al líder.

Pase de Meléndez y gol de Orlando... Una fórmula ya habitual en el ataque de Unión Calera. El piloto ha sabido explotar bien al brasileño.

APARENTEMENTE el triunfo de Unión Calera sobre Iberia no puede ser más lógico. Si en la rueda anterior ya le había obsequiado un contundente cinco a cero, ahora que los caleranos marchan triunfalmente hacia la meta y el modesto Iberia se mantiene estancado en el último lugar, es lógico que la cuota haya llegado a la media docena. Pero la verdad es que aún así, no se creía que el asunto iba a resultar tan holgado para el líder. Por jugar fuera de casa, por la superación natural que produce el enfrentar a un invicto, en fin, porque no es extraño que en fútbol los extremos se topen, el seis a cero no estaba en muchos cálculos el domingo. Pero se produjo, fue inobjetable y lo que es peor para Iberia, hasta malogró la oportunidad del gol del honor cuando Mario Espinoza desvió un tiro penal sobre la hora...

Un paseo pues para Unión Calera con goles amigablemente repartidos entre Silva, Orlando y Torres, mientras René Meléndez se conformaba con gestarlos desde atrás y acudir a los abrazos, como el autor que sale al escenario después que la obra ha sido aplaudida.

LA tarde que La Serena venció a Iberia —en el mismo campo de Independencia—, el cuatro a uno no dejó muy conforme a Pedro Areso, que al llegar al vestuario recriminó cordialmente a sus hombres por lo exiguo del marcador... Y agregó sentencioso: ¿Por qué se pararon en el segundo tiempo? ¿Se olvidaron ya del gol average? Vamos, hombre, que este año un gol más o un gol menos puede tener mucha importancia... A no olvidarlo...

Parece que desde ese día los muchachos de La Serena no se han olvidado, porque el domingo apuntaron un rotundo cinco a cero sobre Lister Rossel, iniciado por Pinnola, cuando aún no se cumplía el primer minuto de juego. Y en estos instantes el cuadro nortino luce un gol average envidiable: 2,30.

EL resto de la jornada con dos resultados bastante lógicos, una sorpresa de cierto calibre y un empate sugerente. Se esperaba el triunfo de Unión San Felipe sobre Universidad Técnica, como asimismo el de Coquimbo Unido en San Bernardo, pero nadie se hubiese atrevido a pronosticar el 6 a 3 de Colchagua sobre Trasandino, que es la sorpresa a que hacemos alusión. Y en cuanto al empate, huelga decir que nos referimos al punto que Magallanes se trajo de Chillán.

SAN Felipe recuperó el paso en sus lares y Coquimbo se acercó un poco a los lugares de avanzada, en perjuicio de la Técnica y San Bernardo, que se van quedando atrás, con proyecciones diferentes, porque mientras la Técnica aspira a quedar entre los seis primeros y comparte justamente la sexta clasificación con Magallanes, el conjunto de San Bernardo, pese a su empeño, ha perdido toda opción.

Pero insistimos en que esos seis goles de San Fernando no sólo golpearon con fuerza en los receptores de Los Andes, sino que produjeron el estupor colectivo de los resultados insólitos. En torneos anteriores, Colchagua estaba habituado a estas cifras generosas, pero este año parecía haberlas olvidado. La porfiada resistencia opuesta a Calera en la fecha anterior constituyó, sin embargo, un anticipo de esta destapada de los azules sureños, que con esta media docena ya ubicaron su ataque entre los más goleadores.

Entendemos de todas maneras que este revés no hará desmayar a Trasandino, que se mantiene siempre como candidato serio y respetable.

NO andan bien las cosas en Chillán y ese empate del domingo tiene que haber ahondado la decepción con que Ñublense está viviendo su heroica incursión en el ascenso. Derrotas estrechas, recaudaciones bajísimas a raíz del mal tiempo, viajes agobiantes, descontento por los arbitrajes, en fin, argumentos reiterados que han llevado a los chillanejos a mirar este asunto de la promoción con no poco desencanto. Por si fuera poco, Magallanes va y les saca un punto en tarde de lluvia implacable y gracias a un tiro penal... Y a propósito. Sergio Cruzat tomó las riendas albicelestes y la cosecha ha sido fructífera. Tres puntos en dos fechas, que coinciden con el ampliado de los socios del último viernes con miras a redoblar los esfuerzos para salvar al club.

Cumplida la 13.ª fecha del torneo de ascenso, el puntaje es el siguiente:

	Ptos.
UNION CALERA	22
LA SERENA	18
UNION SAN FELIPE	18
TRASANDINO	16
COQUIMBO UNIDO	15
MAGALLANES	13
UNIVERSIDAD TECNICA	13
ÑUBLENSE	12
COLCHAGUA	11
LISTER ROSSEL	9
SAN BERNARDO	6
IBERIA	3

USTED LO VE, LO PRUEBA Y SE LO LLEVA

ENRIQUE GUENDELMAN
SASTRERIA

ABRIGOS

1 Ambo ..... $ 29.500
1 Traje de medida 47.500
1 Traje de niño 12.500

CREDITOS
San Diego 227

EL MAS pequeño, Manuel Arce, fue el ganador de nuestro último Concurso de Pronósticos FALABELLA. Dice que el cupón correspondiente lo llenó él solo... Vino acompañado de su hermana y de un amigo, que comparten la alegría del joven concursante.

GLOSAS

FOREST HILLS

MUY lejos estuvo este año Forest Hills de ser el tabernáculo de los grandes tenistas del mundo. La nómina de inscripciones no sólo se mostró pródiga en nombres de segunda categoría, sino que anotó también algunos ilustres desconocidos, sin calidad alguna, quienes, gracias a quizá qué mágico conjuro, lograron meterse en la colada. De todas maneras, algunos apellidos de prosapia hubo. Lo importante para los estadounidenses era que Rod Laver, el campeón de Wimbledon 1961 y el norteamericano Chuck McKinley, eran de la partida. Se aprontaban a presenciar una segunda edición de la final wimbledeana. Pero Whitney Reed, de 29 años, que tiene por costumbre —con su irregularidad desconcertante— caer con cualquiera o ganarle al más pintado, dejó al margen del pleito a McKinley. Toda esperanza norteamericana de conseguir el título que no alcanza desde 1955, quedó frustrada cuando a la altura de los cuartos de final cayó el propio Reed ante el mexicano Osuna y sus compatriotas Donald Dell y Ron Holmberg ante Laver y Emerson respectivamente. Pasaron entonces dos australianos, un mexicano y el británico Sangster —al eliminar a Palafox—, a la semifinal, que terminó con sendas victorias isleñas. Laver batió al británico y Emerson a Osuna. Para técnicos, entendidos y aficionados en general, el desenlace del partido final constituyó una sorpresa. Emerson literalmente arrasó con Laver en tres sets. El campeón de Wimbledon se mostró apático y como ausente de la gran justa, siendo dominado por el campeón nacional australiano 1961, en todo aspecto.

En contraste con la categoría varones, en damas, salvo la ausencia de la brasileña María Ester Bueno, en Forest Hills, se reunió lo más conspicuo del orbe. Tampoco en esta categoría pudo la titular de Wimbledon, revalidar su título. Ann Haydon se encargó de eliminar en las semifinales a Angela Mortimer, en tanto que Darlene Hard se encargaba de frenar a la juvenil revelación australiana, Margaret Smith, quien había anteriormente derrotado a la otra finalista de Wimbledon, Christine Truman. En los cuartos de final se quedaron Jan Lehane, Karen Hantze, Yola Ramírez y la Truman. La final se disputó entonces entre la norteamericana Hard, campeona de Forest Hills 1960, y Ann Haydon, de Inglaterra. Miss Hard, finalista en dos ocasiones en Wimbledon, venció con relativa holgura. Ratificó así su título anterior conseguido en el mismo court, y puso en evidencia que después de la brasileña, es la mejor en cualquier terreno. De no haber faltado a la cita de Wimbledon 1961, para asistir a su amiga Bueno, durante su enfermedad, ella y no la Mortimer habría sido la ganadora del tradicional evento inglés.

TABLA DE POSICIONES — 29.º CAMPEONATO PROFESIONAL DE FUTBOL

1961	Audax I.	Colo Colo	Everton	Ferro	G. Cross	O'Higgins	Palestino	Rangers	S. Luis	S. Morning	U. Española	U. Católica	U. de Chile	Wanderers	PUNTOS	LUGAR
A. Ital.		2—7	1—2	1—1	5—0	1—2	1—2	2—0	1—1	0—0	2—3	1—1 0—2	1—6	3—3	9	11.º
C. Colo	7—2		6—2	1—1	1—3	5—3 1—2	7—5	2—2	3—0	3—3	3—3	3—0	1—1	1—1	18	3.º
Everton	2—1	2—6		3—1	2—2	0—0	1—0	2—0	1—1	2—0	1—2 1—0	2—3	1—1	1—3	16	7.º
Ferro	1—1	1—1	1—3		2—1	0—2	1—1	1—0	3—1	0—2 2—3	1—4	1—4	1—1	0—1	10	10.º
G. Cross	0—5	3—1	2—2	1—2		0—0	1—2	0—1	4—1 0—1	1—3	1—2	1—1	0—2	0—1	7	13.º
O'Higg.	2—1	3—5 2—1	0—0	2—0	0—0		3—0	0—0	3—1	2—0	0—1	1—2	2—3	2—1	17	4.º
Palest.	2—1	5—7	0—1	1—1	2—1	0—3		1—1	4—1	2—1	5—2	2—1	3—3 2—4	2—1	17	4.º
Rang.	0—2	2—2	0—2	0—1	1—0	0—0	1—1		2—3	1—1	4—4	1—4	0—3	4—2 0—2	9	11.º
S. Luis	1—1	0—3	1—1	2—3	1—4 1—0	1—3	1—4	3—2		1—3	1—3	0—3	0—1	1—4	6	14.º
S. M.	0—0	3—3	0—2	2—0 3—2	3—1	0—2	1—2	1—1	3—1		3—1	1—1	0—0	1—1	16	7.º
U. Esp.	3—2	3—3	2—1 0—1	4—1	2—1	1—0	2—5	4—4	3—1	1—3		2—5	4—2	2—1	17	4.º
U. C.	1—1 2—0	0—3	3—2	4—1	1—1	2—1	1—2	4—1	3—0	1—1	5—2		0—0	4—1	20	2.º
U. de Ch.	6—1	1—1	1—1	1—1	2—0	3—2	3—3 4—2	3—0	1—0	0—0	4—4	0—0		2—1	21	1.º
Wand.	3—3	1—1	3—1	1—0	1—0	1—2	1—2	2—4 2—0	4—1	1—1	1—2	1—4	1—2		13	9.º

EL TRAGICO MONZA

EL automovilismo sigue cobrando oneroso precio a la temeridad de los volantes y al entusiasmo inconsciente de las multitudes espectadoras. Monza, el famoso, circuito italiano, se ha cubierto otra vez de sangre. La pista de seis kilómetros resulta corta para una competencia en que tomaron parte 32 máquinas lanzadas a una velocidad media superior a los 200 kilómetros por hora. A este factor, principalmente, atribuyen los peritos la tragedia del domingo último, en que perdió la vida, el gran automovilista alemán Wolfgang von Trips, que encabezaba la clasificación para el campeonato Mundial de este año. Al precipitarse sobre una de las barandas protectoras, levemente rozada por otro coche, la Ferrari del piloto germano arrasó con los espectadores de primera fila, dejando un saldo de muertos y heridos.

La catástrofe ensombreció la natural alegría del norteamericano Phil Hill, vencedor de la prueba, y en ausencia de von Trips, virtual Campeón del Mundo para esta temporada. La Ferrari ganó el título, pero perdió a uno de sus más valiosos defensores.

Entre los horrorizados espectadores del circuito se encontraba el ex campeón del Mundo Juan Manuel Fangio, quien había mirado con nostalgia ese escenario de algunos de sus más grandes triunfos, pero que encontró en el trágico desenlace, una razón convincente para su retiro definitivo hace ya tres años.

LA MENDOCINA
Trajes de medida y Confección fina.
(BOLSILLO CONTRA ROBO: M. R.)
SAN DIEGO N.º 283 FONO 66665
CREDITOS

SEGUNDA RUEDA. PRIMERA FECHA:

Sábado 9 de septiembre de 1961.
Estadio Santa Laura.
Público: 5.866 personas.
Recaudación: Eº 3.828,75.
Referee: M. Gasc.

SANTIAGO MORNING (3): Godoy; Villanueva, Lepe, Carrasco; Cruz, Garcés; Torres, Leiva, F. Rodríguez, Fuenzalida y Lezcano. (E.: I. E. Fernández.)

FERROBADMINTON (2): Coloma; Bustos, Carmona, L. Ramírez; Valenzuela, H. Rodríguez; R. Valdés, Fuentes, Tapia, H. Molina y Faila. (E.: F. Hormazábal.)

Goles: Fuenzalida a los 44 del primer tiempo; Leiva a los 2, Valdés a los 5, Lezcano a los 18, y Fuentes a los 43 del segundo.

Referee: C. Robles.

EVERTON (1): R. Contreras; González, H. Martínez, Solís; Gallardo, O. Pérez; Velásquez, Leal, A. Olivares, Giarriza y Alcaíno. (E.: S. Biondi.)

UNION ESPAÑOLA (0): Nitsche; Beltrán, Aguilera, M. Rodríguez; Reveco, Leiva; M. Ramírez, Linazza, H. Landa, Rial y F. Landa. (E.: F. Villegas.)

Gol: Leal a los 45 del segundo tiempo.

Domingo 10 de septiembre.
Estadio Nacional.
Público: 25.207 personas.
Recaudación: Eº 17.444,25.
Referee: D. Masaro.

UNIVERSIDAD DE CHILE (4): Astorga; Eyzaguirre, Donoso, S. Navarro; C. Contreras, A. Sepúlveda; Musso, E. Alvarez, Campos, J. Ramírez y L. Sánchez. (E.: L. Alamos.)

PALESTINO (2): Giambartolomei; García, Almeyda, Arancibia; Castañeda, Mahor; R. Rojas, Coll, Cortez, Fernández y Castro. (E.: H. Tassara.)

Goles: Fernández a los 8, Campos a los 13, Sepúlveda a los 15 del primer tiempo; Alvarez a los 8, Cortez a los 23, y Alvarez a los 44 del segundo.

Referee: C. Vicuña.

O'HIGGINS (2): Zazalli; Droguett, Vairo, Pérez; Pozo, Varela; Salamanca, Morales, J. Soto, Cabrera y Oritz. (E.: C. Orlandelli.)

COLO COLO (1): Escuti; Guevara, F. Navarro, J. González; E. González, M. Ortiz; L. H. Alvarez, Hormazábal, J. Soto, F. Valdés y Bello. (E.: H. Carrasco.)

Goles: Valdés a los 5, y Cabrera a los 31 del primer tiempo; Cabrera a los 12 del segundo.

Estadio Playa Ancha (Valparaíso).
Público: 4.401 personas.
Recaudación: Eº 2.307,95.
Referee: L. Cantillana.

WANDERERS (2): Olivares; Valentini, R. Sánchez, Berly; Salinas, García; Méndez, Díaz, Tobar, Reynoso y Hoffmann. (E.: J. Pérez.)

RANGERS (0): Oyarzún; Gmo. Parada, Badilla, G. Parada; Azócar, Canttatore; Roblá, A. Sepúlveda, J. Martínez, J. Sepúlveda y Romero. (E.: O. Cabral.)

Goles: Tobar a los 10 del primer tiempo; Méndez a los 36 del segundo.

Estadio Independencia.
Público: 4.449 personas.
Recaudación: Eº 2.307,95.
Referee: R. Hormazábal.

UNIVERSIDAD CATOLICA (2): Behrends; Barrientos, Villarroel, S. Valdés; Olivares, Rivera; Fouilloux, F. Molina, M. Soto, Triguilli y O. Ramírez. (E.: M. Mocciola.)

AUDAX ITALIANO (0): Fernández; Vial, Miranda, Escobar; R. Cortés, Parra; Vásquez, Zizinho, Ceninho, Espinoza y Vargas. (E.: C. Campusano.)

Goles: Triguilli a los 9 del primer tiempo, y a los 44 del segundo.

Estadio Municipal de Quillota.
Público: 1.502 personas.
Recaudación: Eº 724,10.
Referee: J. Cruzat.

SAN LUIS (1): Storch; Mena, Castillo, Garcés; Silva, Fanelli; Millas, Gatti, J. Alvarez, Ríos y E. Rojas. (E.: R. Quitral.)

GREEN CROSS (0): Musimessi; Hurtado, Edwards, Chacón; Carrasco, Anglesse; Iturrate, Driuzuk, Albella, Aravena y Dagnino. (E.: D. Pesca.)

Gol: Ríos a los 21 del primer tiempo.

SCORERS DEL CAMPEONATO PROFESIONAL

CON 14 GOLES: H. Landa (UE).
CON 12 GOLES: J. Soto (CC), F. Valdés (CC), y C. Linazza (UE).
CON 10 GOLES: A. Fouilloux (UC), C. Campos (U) y A. Tobar (W).
CON 9 GOLES: R. Triguilli (UC).
CON 8 GOLES: R. Cabrera (O'H) y Ceninho (AI).

AYALA PROFESIONAL

LUIS AYALA, en Baden Baden, más preocupado ahora de su debut en el profesionalismo que en adquirir títulos amateurs, perdió la final con el español Santana. Pero no todo fue derrotas para Ayala en esta despedida. Haciendo pareja con el australiano Bob Howe ganó la competencia de dobles cobrándose la revancha, al postergar a Santana y Soriano.

En dobles también será como Ayala haga su debut en el campo rentado. De acuerdo con las noticias cablegráficas, a estas horas ya en compañía del hispano Giménez debe haber enfrentado a Pancho González y Tony Trabert. Pancho es la primera raqueta profesional del mundo. Su debut como singlista en el Campeonato Mundial de Profesionales en canchas duras estaba fijado para ayer en París. Su rival en la ocasión sería el australiano Lewis Hoad, considerado el segundo tenista rentado, inmediatamente después de González.

BOXEO EN PUNTA ARENAS

EN EL EXTREMO austral del país, Roberto Lobos enfrentó a "Gonzalito", el campeón argentino de los pesos plumas. Una preciosa ocasión para que los puntarenenses vibraran con la emoción de un combate de auténticos astros. Dicen las informaciones que muchísima gente quedó sin poder entrar al gimnasio, que se vio abarrotado desde tempranas horas.

El match satisfizo sólo a medias las expectativas, por haber apreciable diferencia de capacidad y estado entre los dos rivales. Gonzalito fue mejor y sólo quedó a "Peloduro" hacer demostración de su proverbial honestidad. En pasajes de mucha emotividad, el campeón chileno jugó su hipotética opción con vergüenza, entusiasmando al público, particularmente en el último round. Ese entusiasmo, al parecer, contagió al jurado, que decretó un empate donde era evidente que el transandino había acumulado claras ventajas. Los corresponsales puntarenenses estiman que el argentino ganó seis rounds, Lobos dos, y fueron equilibrados los otros dos.

Al margen del error de apreciación —excusable en gente entusiasta, pero de poco oficio— el público quedó satisfecho del espectáculo y brindó a los dos rivales una cálida despedida, cuando se alzaron esas dos diestras, que debió ser una sola: la de Gonzalito.

Doña Raquel Herrera R., La Pinta 464, Puente Alto, resultó favorecida por la fortuna en el sorteo practicado para discernir el premio correspondiente al Concurso de Pronósticos FALABELLA de la última semana. Junto con otros siete concursantes totalizó 30 puntos, máximo logrado esta vez. Un noveno acierto no pudo ser considerado por tener el sobre respectivo el timbre de correo que establece que fue depositado el domingo 10 a las 22 horas.

USTED NADA PONE, SOLO GANA CON FALABELLA
participando en nuestro concurso de pronósticos 1961. Bases y premios al reverso.

MIGAJAS
Por Jumar

LA tarde que se midieron Palestino con Green Cross, se encontraron frente a frente una serie de jugadores veteranos, hombres con muchos abriles en el cuerpo, pero que aún destacan por su calidad. Es el caso de Musimessi, Edwards, Almeyda, Fernández, Coll y otros. Lo curioso es que ese día el campo hispano ofrecía nuevas medidas, ya que se le restaron algunos metros a lo ancho. O sea, que la cancha está ahora más estrecha. Al practicar los jugadores de Palestino en uno de los arcos, Giambartolomei comentó con Almeyda:

—¿Viste que achicaron la cancha, "Tano"?

—Sí. Parece que sabían que jugábamos nosotros...

—*—

EL tema de la Polla del Fútbol es algo que ha copado numerosos comentarios de prensa y radio. Se sabe que es una de las más caras aspiraciones del deporte nuestro y de ahí que el asunto adquiera ya perfiles de campaña y clamor colectivo. El senador Aguirre Doolan, que se ha convertido en paladín de la causa, comentaba la otra tarde, en rueda de periodistas, que no hay parte donde no se hagan las famosas cartillas futbolísticas. Establecimientos, oficinas, diarios, emisoras, locales comerciales, en fin, en todas partes existen los pronósticos semanales. Tanto es así, agregaba el senador, que en el propio Senado también tenemos nuestra Pollita... O sea, que los mismos que se oponen al proyecto juegan por su cuenta en los pasillos parlamentarios...

—*—

SE lo escuchamos a Edwards en la tribuna. Ya se ha impuesto de nuestras costumbres y cada vez que se pone los zapatos le dice a Musimessi:

—¿Te das cuenta, "Negro"? Mientras mis parientes chilenos son dueños de un Banco y tres diarios, yo tengo que jugar al fútbol...

—*—

SE sabe que el público ha disminuido considerablemente en el Perú, a raíz de los últimos resultados internacionales. Lo que era hasta hace poco la mejor plaza del continente se ha transformado en tribunas frías y estadios desiertos. Explicable, porque el hincha peruano es así por naturaleza y tradición. Nos decía el colega limeño Federico La Rosa, que estuvo de paso hace unos días, que otro tanto ocurrió hace años, cuando Perú anduvo mal en un Sudamericano. Todo Perú estaba pendiente de las noticias y las consecuencias las pagó Sao Cristovao que en ese entonces realizaba una gira por el Pacífico. No iba nadie a los partidos y el cuadro carioca debió cancelar varios compromisos. Al punto que en un diario limeño salió una famosa caricatura de un padre que reprendía a su hijo diciéndole: "Ya sabes. Si te portas mal, te llevo el domingo al fútbol..."

—*—

HACE tiempo que no contamos nada de Pancho Villegas, personaje familiar en esta página. La verdad es que estábamos esperando el repunte de la Unión, porque las primeras escaramuzas del cuadro rojo tenían muy serio a

su festivo entrenador. Ahora que las cosas han cambiado y que los rojos están entre los primeros, el propio Villegas recuerda los malos ratos de esas fechas en que las cosas salían muy mal. Después de la derrota con Palestino —un cinco a dos apabullante—, la hinchada reaccionó contra el coach y al pasar hacia el vestuario le gritaron de todo desde lo alto. Por ahí se escuchó una voz nítida y españolísima:

—Oye, Villegas... Vete... Vete y devuelve el dinero...

El entrenador no aguantó más y contestó:

—¿Cuál dinero?

—*—

TAMBIEN Pepillo, que ahora está en River Plate, tuvo un diálogo muy pintoresco con un hincha del Sevilla, después de una derrota como local. Cuando los jugadores descendían por el túnel, un hincha logró acercarse lo más posible y pegado a la reja la agarró con Pepillo:

—Oye tú, Pepillo... Vete a trabajar... Vete con los albañiles... A ti te digo... Con los albañiles...

—Sí, hombre, sí. Pero de capataz...

—*—

OTRA de Villegas. Cuando entrenaba en Lima le trajeron a prueba dos jugadores muy malos. Viajeros que se prueban sin ningún compromiso. Por si resulta. Pero la verdad es que eran malísimos y después de tres prácticas, Pancho se encaró con uno:

—¿Usted dice que es nexo? Bueno, le voy a dar un consejo. Vaya donde un amigo que dirige una construcción y él le puede dar trabajo.

—Pero, señor, si yo soy nexo...

—Por eso. Usted puede servirle para llevar y traer ladrillos...

BASES DEL CONCURSO DE PRONOSTICOS FALABELLA

Nuestro concurso año 1961 tendrá variaciones con respecto al del año pasado, tendientes a facilitar el concurso de nuestros lectores, respondiendo así al enorme entusiasmo demostrado en la temporada anterior. Nuestro cupón semanal deberá ahora ser llenado con el resultado de sólo dos partidos de la competencia oficial que elegiremos entre el Ascenso y Honor, de acuerdo con nuestro criterio. Además, el concursante deberá llenar un tercer casillero con el número total de goles que se marcarán en los partidos de la División de Honor en la fecha que corresponda. Cada resultado acertado en cifras exactas valdrá diez puntos. Cinco en caso de señalar el vencedor sin el score exacto. Igual procedimiento regirá para los empates. El concursante que acierte el número exacto de goles recibirá 20 puntos. El máximo puntaje que puede acumularse será, pues, de 40 puntos.

PREMIOS

El ganador de cada semana obtendrá un vale por E° 100, canjeables en mercadería de cualquiera de las tiendas que la firma FALABELLA posee en la capital: sastrería, modas femeninas, niños, menaje. El nombre del vencedor será publicado en la edición de ESTADIO que corresponda y el agraciado recibirá su vale contra entrega del ejemplar del cual recortó el cupón.

Al término de los torneos de Ascenso y de Honor, se sortearán entre los ganadores de cada semana dos premios más. Uno de 300 escudos y otro de 200.

PLAZOS

Los cupones serán publicados en la edición de la semana anterior a la fecha correspondiente. Los participantes tendrán así un plazo de 9 días para su envío, lo que permitirá con holgura la participación de las provincias. El plazo semanal vencerá los días viernes a las doce meridiano de la semana de la misma "fecha" del campeonato, para la cual sirven los pronósticos.

Nota: La revista no responderá por atrasos, pérdidas o cualquier circunstancia que impida la llegada oportuna de los cupones a nuestras oficinas.

En el sobre donde debe ir incluido el cupón o los cupones debe escribirse con letra clara: REVISTA ESTADIO, Concurso Pronósticos FALABELLA, Casilla 3954, Santiago, o Avda. Santa María 0108, Santiago. En esta dirección, que corresponde a la revista ESTADIO, se instalará además un buzón en el primer piso.

"ALONSO e HIJOS"

se complacen en presentar a los deportistas en general sus famosos zapatos de fútbol:

"SUPER ALONSO"

M. R.

Zapatos "SUPER ALONSO", cosidos, cuero box-calf, de primera, con refuerzos negros al costado, punta blanda, toperoles 4 x 2, cónicos, montados sobre base de fibra, del 38 al 43 E°14,50 par.

"ALONSO ESPECIAL"

M. R.

Zapatos "ALONSO ESPECIAL", cuero box-calf, de primera, punta semiblanda, toperoles 4 x 2, cónicos, montados sobre base de fibra, del 36 al 43 . . . E° 13,50 par.

Zapatos modelo "000", cuero box-calf, de primera, punta semiblanda, toperoles 4 x 2, cónicos, montados sobre base de fibra, del 36 al 43, E° 11,00 par.

Zapatos modelo, una pieza, reforzados, cuero box-calf, de primera, punta dura, toperoles 4 x 2, cónicos, montados sobre base de fibra, del 36 al 43 . . . . . E° 8,50 par.

GRAN SURTIDO

Camisetas de fútbol, en Raso, Gamuza, Brin. Medias, Pantalones, Pelotas, Protectores, Rodilleras, Tobilleras, Musleras, Vendas, Redes para arcos, Copas, Trofeos, Pitos, etc.

Mesas de pimpón de la afamada marca "Asima".

UNICOS VERDADEROS FABRICANTES

"ALONSO e HIJOS"

Alameda B. O'Higgins 2815 - Teléfono 90681

Casilla 4640 - Santiago.

REEMBOLSOS A PROVINCIAS SIN NINGUN RECARGO.

El Radio ideal para los deportistas

TAMAÑO NATURAL
10,2 5,7 4,4

COSMIC

MOD. 6-BT-1

RADIO TRANSISTORIZADO

COSMIC, pesa 250 gramos en su estuche de cuero, y viene equipado con: 6 transistores y un diodo de germanio 1 parlante de 2 3/4" a imán permanente, 1 antena de ferrita de alta sensibilidad.

E° 5 mensuales

LO INVITAMOS A COMPARAR CALIDAD Y PRECIOS

COSMIC el instrumento que logra el *sonido del futuro...*

RCA VICTOR M.R.

STORANDT

Empresa Editora Zig-Zag, S. A. — Santiago de Chile, 1961.

DEFENSA DE COLO COLO, 1961. De izquierda a derecha: Fernando Navarro, Gastón Guevara, Enrique González, Mario Ortiz, Misael Escuti y José González.

estadio

M. R.

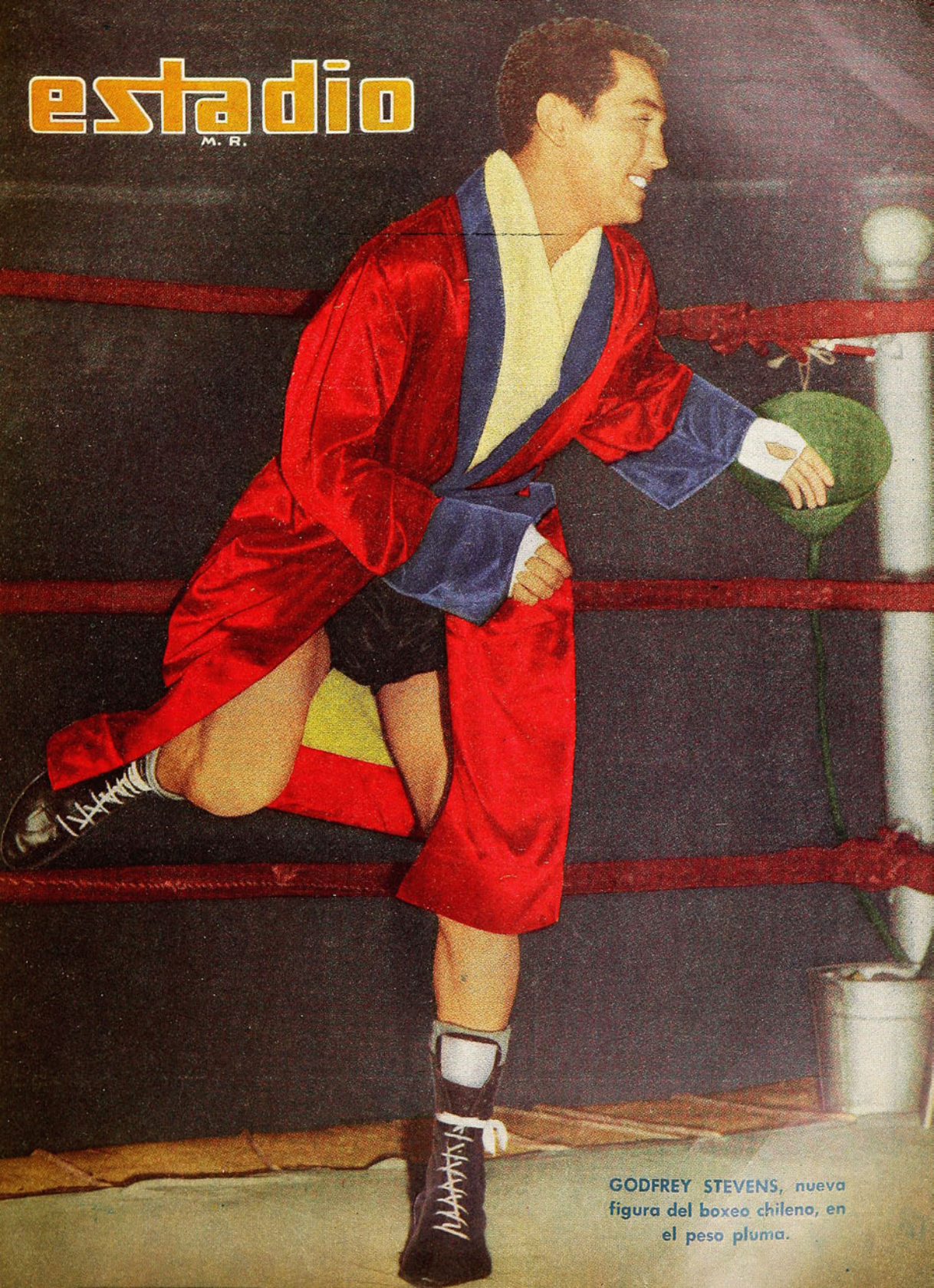

GODFREY STEVENS, nueva figura del boxeo chileno, en el peso pluma.

MANUFACTURAS CHILENAS DE CAUCHO, S. A.,

fabricantes de las afamadas zapatillas de Básquetbol

"FINTA"

SELLO AZUL

rinden homenaje a la belleza y habilidad de la mujer chilena tan bien representada en el XVII Campeonato Nacional de Básquetbol Femenino.

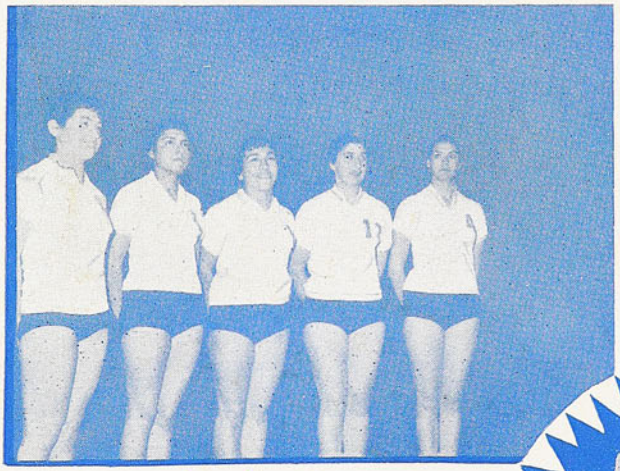

Seleccionado de Santiago,
Campeón 1961

La zapatilla usada por los campeones.

Pídalas en todas las casas del ramo.

MANUFACTURAS CHILENAS DE CAUCHO S.A.

CADA escenario deportivo tiene sus características especiales que lo hacen atractivo. La lisa y verde cancha de fútbol con su sensación de frescura; el jardín de saltos con sus barreras rojiblancas; la pista atlética bien tizada bordeando las canchas de lanzamientos, y los fosos con las banderitas multicolores que marcan los records; el pulcro parquet del básquetbol con los trazados de la "bomba" y de la "zona". Y el ring, lona blanca, cuerdas rojas, y allá arriba la enorme lámpara derramando sus luces sobre el pequeño cuadrilátero. Los ojos del espectador son atraídos como por un imán hacia ese punto luminoso, arena moderna en que se baten los gladiadores.

He aquí una toma del ring del Caupolicán. Esas luces, sin embargo, están apagadas en estos días; han sido reemplazadas por los reflectores que iluminan el trapecio, la colchoneta de los contorsionistas y el aserrín donde se revuelcan los payasos. Será el sino amargo del boxeo santiaguino mientras permanezcan inconclusas las obras de los gimnasios en larga y penosa construcción.

A. V. R.

21 SET 1961
Depósito Legal

Año XXI — N.º 956 — Publicación Semanal — Santiago de Chile — 21 de septiembre de 1961.

PRECIO DE VENTA EN TODO EL PAIS: E° 0,20 ($ 200)

Estadio

REVISTA GRAFICA DE DEPORTES

Director: ALEJANDRO JARAMILLO N.
Dirección y Administración: Avenida Santa María 0108, 3er. piso. Casilla 3954. Fono 392116.

A SORBITOS

Y PENSAR que antes era una proeza ganar a Colo Colo.

ES tanta la influencia de Rial, que la Unión empezó a perder desde que supo su fecha de partida.

DESPUES de todo Colo Colo mantuvo su línea criolla y bailó una linda cueca... Y de tres pies.

¿ASI es que Colo Colo es Chile? Pues hace quince días que se le están sublevando las provincias.

SEGUN los españoles, Cantillana les arbitró como si todavía estuviésemos en las luchas de la Independencia...

COMENTABA un impaciente. ¿Para qué seguir este campeonato? Hagan el clásico universitario el domingo y asunto terminado.

FERRO se apuntó la magna sorpresa de la fecha al vencer en su propia casa a O'Higgins. ¿Cómo se las arregló para ello? Muy simple. Todo fue cuestión de "tren".

DESDE LA ALTURA

COLO COLO ha experimentado dos reveses consecutivos y ello está perfectamente encuadrado en los vaivenes del fútbol. Es sabido el esmero con que se enfrenta al cuadro popular y son conocidas también las contingencias humanas que está afrontando en el certamen en curso, traducidas en cambios continuos y formaciones de remiendo.

No hay duda que Colo Colo carece en esta etapa de su trayectoria del rico plantel de suplentes de otrora, cuando para cada puesto existía un substituto de parecidos quilates. No hay duda, también, que algunas de las ausencias, y muy especialmente la de Jorge Toro, han influido en el standard exhibido por el elenco en la mayoría de estas fechas, sin triunfos ni halagos. Pero al margen de todas las causales que puedan esgrimirse, hay algo que sorprende en estos contrastes últimos, con O'Higgins y Wanderers, algo que guarda relación con una de las características más celebradas de este club, ya habituado a convertirse en epicentro de la actividad futbolística, algo, que por extraño, merece el alcance periodístico. Y es la falta de fibra, la blandura, la resignación con que Colo Colo ha experimentado estas derrotas. Lo insólito no es que Colo Colo pierda, sino verlo caer así, tristemente, sin esa porfía tan adherida a sus colores, como ha sido su tradición. Solaza, por ejemplo, la corrección del team albo en la adversidad y el abandono ya definitivo de todo alarde de prepotencia en los últimos años, reconocidos hidalgamente por los mismos rivales que lo superan. Pero desalienta en cambio lo otro, la pasividad, la resignación prematura, la ausencia de una réplica vigorosa y pujante en la desventaja. Si el superar a los albos ha significado siempre un triunfo distinto y una suerte de galardón por todos deseado, se debe en mucho al espíritu indómito de sus huestes y a la bravura que ha sabido lucir en las pugnas más difíciles y ardorosas. Y eso, Colo Colo no debe perderlo por ningún motivo, porque es parte esencial de su popularidad y su mística.

JUMAR

SUCEDEN cosas tan extrañas para las Fiestas Patrias que hasta San Bernardo agarró un punto.

TOTAL que entre el puntero y el colista hay un mísero gol de diferencia.

EN fin, los porteños comprendieron el domingo que a veces el 18 se pasa mejor en Santiago.

RANGERS volvió a perder, pero se dio el gusto de cambiar por decimoquinta vez la alineación del cuadro.

GREEN CROSS estuvo en un "tris" de ganarle a Santiago Morning. Sin embargo, ganaron "los bohemios" porque estuvieron en un "tres".

AUDAX ITALIANO, cuyo futuro era obscuro, sacó del equipo a los negros brasileños y lógicamente obtuvo un triunfo "claro".

EN el gol de Linazza, Behrends salió a tapar el ángulo. Lo tapó magistralmente. Como un maestro. Lo que no tapó fue la pelota.

CACHUPIN

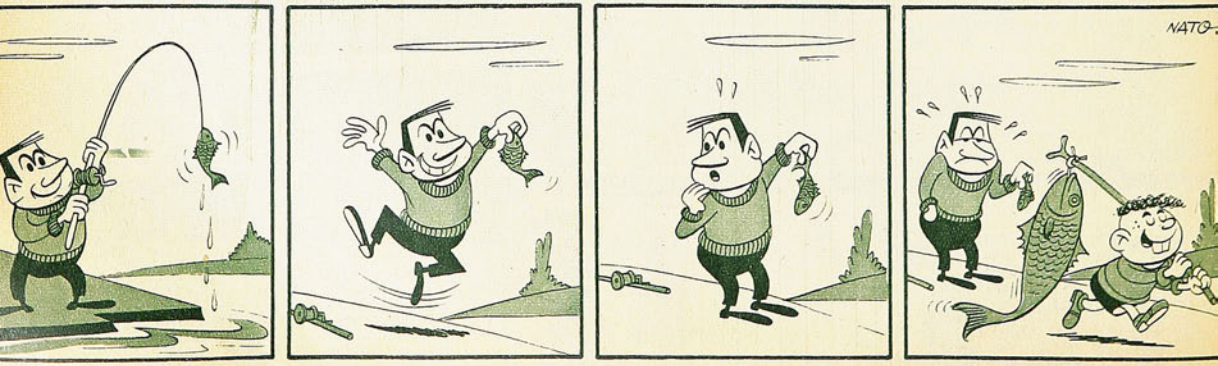

LA del MUNDO 1962

Noticiario · Anecdotario · Estadística

ENTRENAMIENTOS ARGENTINOS

En una de nuestras precedentes ediciones habíamos adelantado los propósitos de la Asociación de Fútbol Argentino (AFA), en el sentido de iniciar los entrenamientos del plantel seleccionado con miras a Chile el 62, con pasos acelerados. Es así como ya son tres las prácticas llevadas a cabo por los hombres designados por Vittorio Spinetto en sucesivas semanas, y como en todos estos entrenamientos ha sido siempre el mismo "once" el que ha iniciado el práctice, y como pareciera ello dar a entender una idea ya definitiva, es que consignaremos en esta página el último, realizado en el estadio del club Huracán, de Buenos Aires. Este equipo que pareciera ser, por el momento se entiende, el titular, ha sido modestamente llamado Blanco, y su constitución ha sido la siguiente: Blanco; Simeone, Navarro y Etchegaray; Rattin y Albrecht; M. Griguol, Sarnari, Artime, Sanfilippo y González.

Los Azules con, Roma; S. Ruiz, Ramos Delgado y Cardoso; Guidi y Cielinsky; Facundo, O. Rossi, Pagani, Barrionuevo y Belén.

El entrenamiento de estos equipos duró sólo 27 minutos y la cuenta terminó favorable a los Blancos por 2 a 0, con goles de Artime y Sanfilippo.

Se dijo que tal práctica había dejado más que satisfechos a los observadores y periodistas que a él asistieron, del momento en que todos los jugadores mostraron hallarse en magnífica forma e impregnados de buena voluntad para obedecer las órdenes del entrenador. Por otro lado, se recalca esta buena impresión por el hecho de que por primera vez no se acusó ninguna inasistencia.

TERMINADO SAUZALITO DE VIÑA

CONFORME A las propuestas presentadas oportunamente, el hermoso estadio viñamarino ya está en condiciones de ser presentado a la Copa del Mundo. Los planos que fueron sometidos a la aprobación de los dirigentes de la FIFA se han cumplido en todas sus partes, pudiendo apreciarse la capacidad actual en unas 25 mil personas; mas como el cupo definitivo fue aprobado en 35 mil personas, debemos aclarar que las localidades para estas 10 mil personas que faltarían están calculadas sobre la base de armazones de acero y madera, susceptibles de ser levantadas en un plazo máximo de diez días, circunstancia que no preocupa por el momento a las autoridades locales, ya que ello sólo se hará en el mes previo a la iniciación de los Juegos.

En ésta de Viña del Mar, lo más digno de destacarse es el hecho de tratarse de la única subsede iniciada y terminada con recursos propios, exclusivamente con aportes de la Municipalidad, sin que ni un solo centavo fiscal se haya invertido en la Ciudad Jardín. Por otro lado, ya están perfectamente resueltos todos los problemas de alojamientos, concentraciones, campos de entrenamientos, movilización y demás, propios de un acontecimiento como el que se avecina. Los hoteles O'Higgins, San Martín y otros de parecida categoría, los lujosos casinos de Oficiales de los Regimientos "Coraceros", de Viña, Escuela Caballería, de Quillota, y demás guarniciones militares que cubren la provincia, ya están en condiciones de recibir a los visitantes, siempre que ellos prefieran alojarse fuera de la ciudad sede del torneo. De modo, pues, que desde enero en adelante, el subgrupo de Viña podrá elegir entre alojarse y entrenar en Viña o fuera de la ciudad, o ambas cosas. Será del visitante la elección. Bien entendido de que todos estos preparativos se refieren a los protagonistas activos del campeonato, llámense jugadores, dirigentes y periodistas oficiales. Los turistas, los acompañantes de los equipos, los hinchas, deberán resolver su problema con las agencias turísticas con las cuales contrataron su venida a Chile.

PRIMER PAIS EUROPEO CLASIFICADO

CON UN PUNTAJE máximo de 8 puntos en el grupo 4, ya Hungría puede tomar los pasajes para Chile, al haber completado 6, venciendo a Alemania del Este, el 10 de septiembre pasado, por la cuenta de 3 a 2, en Berlín. Alemania Oriental y Holanda, con un solo punto hasta el momento cada uno de ellos, no podrán optar sino hasta un máximo de 5 puntos, pudiendo, en cambio, Hungría, cumplir con los 8 del máximo, si se atiende a que su último encuentro tendrá lugar en Budapest contra los holandeses.

Como se sabe, eran sólo 5 países —los cinco sudamericanos— los únicos clasificados hasta el momento, y a éstos viene ahora a agregarse Hungría. Y pasará un mes largo antes de que otro se agregue a esta media docena ya clasificada. Porque de los tres encuentros que se jugarán en el mes de septiembre, ninguno dirá o agregará gran cosa para sacar resultados. Porque Inglaterra-Luxemburgo, el 28, en Wembley, y el de Francia-Finlandia, dos días antes, en Parc des Princes, aumentarán el puntaje de Inglaterra y Francia, es cierto, pero en la misma proporción lo irán elevando Portugal, en el grupo de Inglaterra, y Bulgaria en el de los franceses.

El único verdaderamente importante y decisivo que se jugará este mes será el que sostendrán Escocia y Checoslovaquia, en Edimburgo, el día 26. En este encuentro sí que se jugarán su chance ambos adversarios, especialmente los escoceses, que ya perdieron su primera mano, en Praga, por la cuenta de 4 a 0. En cuanto a Irlanda del Sur (Eyre), puede descontarse su eliminación. Batida ya de ida y vuelta por los escoceses, por lo menos en Praga no tienen chance y les faltaría sólo un punto más perdido para quedar eliminados. Queda entonces la lucha entre checos y Escocia, cuyo match de Edimburgo, ya lo dijimos, será definitivo en caso de que Checoslovaquia gane siquiera un punto de los dos.

De izquierda a derecha, Sandor, Gorocs, Albert y Tichy, cuatro delanteros de Hungría que jugaron contra Alemania Oriental, en el match que sancionó la clasificación definitiva de los húngaros para las finales de la Copa del Mundo del próximo año.

Como puede verse, septiembre no será mes pródigo en nombres para Chile. Salvo el de Hungría, que está absolutamente segura de contar con una de las 16 clasificaciones para la Copa.

"L'EQUIPE" EN SANTIAGO

"KICKER", en Alemania, y "L'Equipe", en Francia, son los dos diarios deportivos de mayor circulación en Europa. Ya el alemán estuvo en Chile con la visita de la selección y aseguró todos los problemas de comunicación para cubrir el Campeonato del Mundo. La semana pasada estuvo unos días en Santiago Jacques Ferran, redactor jefe del cotidiano francés, como asimismo del semanario "France Foot-ball" y de los mensuales "Sport et Vie" y "Foot-Ball Magazine", con idéntico propósito que "Kicker". Visitó Rancagua y Viña, contrató un canal directo y exclusivo Santiago-París (9 dólares el minuto), alojamiento para los 30 y tantos periodistas franceses que vendrán al evento, comprobó la humedad de Santiago, altura, vestuarios de los estadios, etc., con esa acuciosidad característicamente europea. Todos los temores quedaron disipados. Sólo quedó en M. Ferran una duda, la única que no podremos satisfacerle en Chile. Y es, ¿vendrá Francia a la Copa del Mundo? La respuesta: Sofía, 12 de noviembre de 1961.

BRABANTE

EL 12 DE SEPTIEMBRE es un día de fiesta para nosotros, la gente de ESTADIO. Vivimos esas amables horas de todas las familias, cuando tienen un cumpleaños en casa; el 12 de septiembre es el aniversario de ESTADIO. En esta ocasión la fausta fecha tenía un sentido especial. "Cumplíamos" 20 años, la más hermosa de las edades, la que cantaron los poetas en sus musas.

EN LOS VEINTE AÑOS

Por eso la mesa del festejo se tendió más alegre. Y por eso nos hemos visto arrastrados a la tentación de escribir, por una vez de nosotros, de estos 20 años de ESTADIO que son, en el fondo, 20 años de ustedes también, amigos lectores, y de nuestro deporte.

En cada una de estas oportunidades, nos remitimos al recuerdo y en tales evocaciones surge, en todos sus detalles ese primer número que hoy persiguen afanados los coleccionistas. Una revista hecha en prensa plana, en los talleres Artuffo, de Huérfanos abajo, con Hernán Fernández en la carátula. Publicación quincenal, que costaba, ¡oh tiempos!... ¡$ 2,60! Hemos visto muchas veces en el curso de estos cuatro lustros, ese ejemplar, hasta sabernos de memoria qué artículos, qué entrevista, qué fotografías traía. Allí está, presentado como un símbolo, Guillermo García Huidobro, gran crack de entonces y de siempre. Colo Colo había ganado la Primera Rueda del Campeonato de Fútbol Profesional. Ahí está la foto del equipo, con Obdulio Diano en el arco; Salfate y Camus; Hormazábal, Pastene y Medina; Sorrel, Socarraz, Domínguez, Norton y Rojas; en medio de ellos, Francisco Platko. Está también la formación de Universidad de Chile, con Mario Ibáñez; Breñas y otro zaguero en quien nos parece reconocer a un muchacho de apellido Fernández, que había venido de Chillán; Jaime Riera, Rossi, Alonso, Gutiérrez y Balbuena. Hay unas estupendas atajadas del joven arquero de la "U". Más adelante, un mosaico fotográfico correspondiente al match que Unión Española ganara a Universidad Católica, por 4 a 2.

"¿Ganará Canuto Errázuriz el Campeonato de Esquí de Chile 1941?", se preguntaba Tito Rey Bennett, y "Centrohalf" —firma con que escribía el director de la Revista— titulaba "Se merecieron ambos" su comentario para el partido de Audax Italiano con Santiago Morning; un Audax con el costarricense Jones en el arco; con Ascanio Cortez y Roa en la zaga; con Araneda, Cabrera y Trejos en la línea media, y Montaperto, Mocciola, Alcántara, Nosera y Avilés en el ataque; un Santiago Morning con Attianese, Rivas y Ellis, con el "ruso" Nocetti, con Raúl Toro y un argentino apellidado Leonardi, que debutaba en ese match y que tuvo una gran actuación.

Los boxeadores amateurs de ese año eran Juan Sánchez, Raúl Azúa, Eulogio Fernández, Ricardo Castro, Jorge Conde, Manuel Martínez, Luis Jofré. El "mayor" Eduardo Yáñez prestigiaba, con su actuación, un torneo ecuestre del regimiento "Cazadores", rivalizando con el "capitán" de Carabineros, Eduardo Lema y el "capitán" de la Escuela de Caballería, Pelayo Izurieta. Eran los días de pleno apogeo del velódromo del Estadio Nacional, con el despunte de un crack: Exequiel Ramírez, y el record de un veterano, Juan Pereda, que batía la marca sudamericana de los 50 kilómetros tras la moto. "Gualetazo" comentaba el boxeo profesional. Dinamarca y Cazares habían hecho "una pelea de bravos". El Internacional era campeón de básquetbol de Santiago, con Primad, Salamovich, Olmos, Mellis, y el "teniente" de Carabineros, Raúl Riveros, era imbatible en pimpon...

De todo esto, hace veinte años. Y es natural que lo recordemos con indisimulada emoción. El segundo número de ESTADIO ya se imprimió en Zig-Zag en rotograbado y con tapas a un solo color. Cuando se cumplió el primer año de vida, se hizo una excepción; la carátula fue a todo color, en el sistema de tricomía actual, y está Sergio Livingstone con el escudo nacional al pecho.

Hacía tiempo ya que Don Pampa, firma del avezado cronista Carlos Guerrero, especialista en atletismo y básquetbol y popular por sus entrevistas y las Migajas, había llegado a la casa. Se mantenía la incógnita de "Don Nadie", el autor anónimo de una página titulada "Por el mundo universitario"..., y Alejandro Scopelli hacía comentarios de fútbol con toda la autoridad de su experiencia y de su perfeccionamiento como entrenador...

ESTE AÑO, al celebrar los "veinte abriles" —que para nosotros son veinte septiembres—, hubo algunas innovaciones en el programa habitual de los festejos aniversarios. El director prendió medallas de oro en el pecho de Eugenio García y de Carlos Guerrero. Son los que permanecen "en el puente" desde aquellos primeros días, cuando aún no se podía saber si ESTADIO sería una de tantas iniciativas hermosas malogradas por la indiferencia del ambiente o si sobreviría como una feliz excepción. Y se innovó también en los brindis.

Uno a uno desfilaron en el recuerdo todos los que a través de estos 20 años trabajaron para ESTADIO. Los compañeros de la última promoción no conocían, por ejemplo, a Miguel Rojas, que bajo la firma de Miguelón presentó a las primeras figuras individuales que la nueva revista destacaba. Para ellos fueron los primeros "salud" de este mediodía de añoranzas. Para Rosendo Cárcamo y Lorgio Rosas, comentaristas de ciclismo y de boxeo, respectivamente; para "Conejo" Scopelli —que junto con Eugenio García— fue el primer Enviado Especial de ESTADIO a una competencia en el extranjero (el Sudamericano de Fútbol de 1942, en Montevideo); para "Cañón" Alonso, que era en verdad el misterioso "Don Nadie" del mundio universitario y que de cuando en cuando hacía incursiones también en el comentario del boxeo; para Jaime Riera, que bajo el seudónimo de "Half" ilustró la segunda página con un grafodrama; para el "Zorro" Flores, para Simón Stancic —hoy presidente del Círculo de Cronistas Deportivos—, que cubrió el deporte blanco; para dos hombres de armas, leales amigos, enamorados de los deportes ecuestres, el coronel de ejército, don Jorge Poblete —hoy director de la Escuela de Caballería—, gran jugador de polo y fino comentarista, y el general de carabineros don Oscar Cristi, vicecampeón olímpico en Helsinki, y que cubrió muchísimos torneos y concursos; para Raúl Hernán Lepé, que hizo fútbol y fue corresponsal desde Buenos Aires otros años; para "Babor", el infatigable Alberto Labra, alma y nervio del remo chileno que sigue trayéndonos sus notas autorizadas; para Héctor Beledone, propulsor del esquí en nuestras páginas; para Hernán Morales, compañero de muchos años —también desde los primeros de la revista—, y que nos hizo llegar su saludo afectuoso desde Lima. Y un brindis para cada uno de los actuales, para Don

Pampa, Brabante, Pancho Alsina, Caracol, Aver y el equipo de "chasiretes", tan íntimamente vinculados al prestigio que alcanzó y que defiende celosamente ESTADIO, Eugenio García, Roberto González, Fernando Pavez, Luján, Jaime Acevedo...

Traspasó el recuerdo las fronteras y se fue hacia viejos amigos que encontramos en nuestros peregrinajes por el mundo del deporte y que supieron vibrar con nuestras inquietudes, como nosotros con las suyas. De este brindis nació la idea, materializada en acuerdo, de invitar a tres de ellos al Campeonato del Mundo de 1962. Félix Frascara, el notable periodista argentino que fue director de "El Gráfico", y que se constituyó en una especie de "padrino" de ESTADIO, al que, como en el ruedo, le dio la alternativa. Ulises Badano, de "El Día de Montevideo", que entró a nuestra vida desde los albores mismos de la revista, y Juan Mora y Araujo, el sabroso corresponsal y "embajador personal" que tenemos en Buenos Aires.

Esta vez cumplimos también con un acto de elemental justicia. Rendimos nuestro homenaje a los que han sido la razón de ESTADIO. A las mujeres y hombres de Chile que en veinte años figuraron en nuestras páginas, en el comentario de sus actuaciones. A los que juegan básquetbol, a los que hacen boxeo, a los que juegan fútbol, a los que corren las pistas, a los que escalan las altas cumbres, a los que juegan tenis, a los que en briosos corceles acometen los más difíciles obstáculos, a los que en tan precarias condiciones hacen hockey en patines o en césped, a los rudos mocetones del rugby, a los sufridos ciclistas, a los temerarios pilotos de los automóviles, a los certeros tiradores, y a los clásicos esgrimistas. Y tuvimos un brindis cariñoso por los otros que han hecho posible estos 20 años de vida inquieta, alegre y siempre llena de ilusiones: por ustedes, entusiastas hinchas del deporte y consecuentes lectores de ESTADIO.

En la mesa larga y bulliciosa hubo un instante de recuerdo para cada uno y de evocación de tanta cosa que vimos desde el 12 de septiembre de 1941. Don Pampa se puso nostálgico rememorando su viaje a los Juegos Olímpicos de 1952, en Finlandia, y a tanto amigo que hizo siguiendo al básquetbol y al atletismo por estas tierras de América. Jumar volvió a contarnos su largo viaje a Melbourne, con escala en Honolulú; aquel impulso irresistible que experimentó cuando las delegaciones se despedían del público mexicano al término del Panamericano de 1956, y él dio la vuelta olímpica...; de sus aflicciones en la gira de la selección nacional a Europa. Aver volvió a sus andanzas por el Viejo Mundo cuando fue a Suecia a la Copa Jules Rimet de 1958. Eugenio García confirmó que es cierto que cuando fue a Montevideo se encontró con que en casa le habían preparado un cocaví completo para el viaje...

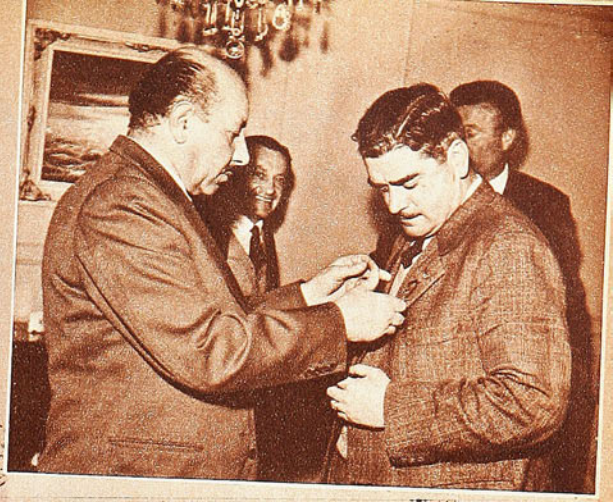

El director de ESTADIO prende al pecho de Eugenio García la medalla de oro de sus 20 años. El popular reportero gráfico se inició como tal en la revista, siendo fundador.

Si hubiese estado con nosotros, Pancho Alsina nos habría emocionado también con sus recuerdos sabrosos de Suiza, de las mil noches vividas junto a los humildes y a los grandes boxeadores, y en la soledad de los caminos siguiendo las carreras de ciclismo. Pero él está ahora en Europa. Desde allá, sin embargo, nos mandó su mensaje.

"Hoy que la revista celebra sus veinte años / veinte años de alegrías, zozobras y desengaños / de triunfos y grandezas, y estamos nuevamente / reunidos, Pancho Alsina no puede estar ausente / por eso yo levanto mi copa / llena del rojo vino de mi tierra / para brindar con todos, codo a codo / con todos, todos los viejos camaradas / los de siempre, los leales, los eternos / y así poder decir con voz emocionada / Amigos, mis amigos, volveremos a vernos", decían en una estrofa los inspirados versos del camarada lejano, que sintetizaban lo que es ESTADIO; 20 años de todas esas cosas que da la vida y un vínculo indestructible de amistad que hace más alegre la tarea común.

A. V. R.

La clásica torta del cumpleaños de ESTADIO tenía veinte velitas. El personal, en pleno, quizo participar en el tradicional acto de apagarlas. No salieron muy favorecidos los muchachos, pero la ceremonia es así...

Los dos "condecorados" con el director. Carlos Guerrero, Don Pampa, empezó a escribir sus notas en el número 6. Debutó con una página de Migajas.

PONGA
ZUING!
EN SUS
DEPORTES

COCA-COLA refresca mejor!

TOME Coca-Cola BIEN HELADA

Calidad en 3 tamaños

EMBOTELLADORES AUTORIZADOS EMBOTELLADORA ANDINA S. A. CHILENA

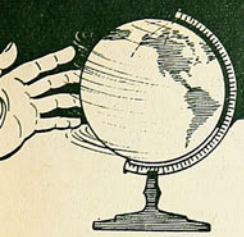

GIRANDO EL GLOBO

POR BORAX

DAVID Y GOLIAT

ESTAMOS en Los Angeles. Jay Silvester, después de batir el record del mundo por dos veces consecutivas en Europa, ha vuelto a USA. Nada más oportuno entonces que medir las fuerzas de los dos mejores discóbolos del orbe. El recién llegado Silvester y el ex recordman Rink Babka. Este último venía entrenando con encomiable espíritu de superación desde que supo que su record ya no era tal. Bien preparado estaba entonces el gigante Babka, a quien sólo le faltan dos centímetros para llegar a los dos metros y luce una corpulencia que anda bordeando los 120 kilos. Todo músculo. En contraste, un Silvester de no mucha talla y de reducido peso para un lanzador. David y Goliat. Pero el gigante esta vez sin lanza ni escudo y David sin su honda. Ambos con idéntica arma: el disco. Empieza la competencia. Los primeros tiros son para Babka, que saca ventajas sobre los 58 metros. Pero el cuarto lanzamiento de Silvester va más allá de los 59. Se anula el cuarto de Babka. Silvester dispara entonces el quinto y el implemento va más allá de todo pronóstico. ¡Sesenta y cuatro metros y 6 centímetros!, grita el juez luego de silenciosa expectación. Rugen las graderías. El record mundial ha vuelto a ser batido. Esta vez por más de tres metros. ¡Inaudito! Con razón saltan a la pista centenares de entusiastas que corren a abrazar al campeón. Silvester busca refugio y cae en brazos de Babka. El gigante afronta al pelotón: "Esperen. Este brujo es capaz de algo más todavía. No olviden que aún debe hacer un último lanzamiento. ¿Qué les parece si dejamos las felicitaciones para después?" Los entusiastas vuelven sobre sus pasos. Se despeja la pista. Silvester aprovecha para ir a los vestuarios. Ya sabe lo que se le vendrá encima. Mientras tanto los jueces están en conciliábulo. Tiran líneas. Juegan con las cifras. Silvester ya está vestido. Alegre, emocionado. Va y viene recibiendo felicitaciones de compañeros y dirigentes. Se le toman cientos de fotografías. Las oficinas cablegráficas empiezan a dar cuenta al mundo del gran suceso. "Nuevo record mundial de Silvester en disco. Sesenta y cuatro metros y seis centímetros. Lugar, Los Angeles. Fecha, agosto de 1961". Esa noche Silvester duerme como un bendito. La cena fue una fiesta de celebración. Pero viene el día siguiente y Silvester recibe una bofetada. Su record no será homologado. Un inspector de la American Athletic Union así lo dictaminó, después de comprobar que el terreno donde se hizo el lanzamiento no era totalmente horizontal. Efectivamente. El punto de caída del disco se encontraba a un nivel inferior en 78 centímetros y medio al punto de lanzamiento. Los reglamentos toleran tan sólo una pendiente máxima de 6 centímetros.

La irregularidad vino después que se hizo un nuevo revestimiento al terreno hace dos semanas. Nadie se había preocupado de precisar su nivel... Pero de todas maneras conviene señalar que a despecho de estos tropiezos reglamentarios que encontró Silvester, venció a su rival, Babka, quien se beneficiaba en igualdad de condiciones con tan inoportuno declive.

VISITA DEL REAL MADRID

LOS jugadores del Real Madrid, antes de jugar en Canadá, en la reciente gira por las Américas, se detuvieron en los Estudios Cinematográficos de Hollywood. Allí fueron objeto de toda clase de atenciones. Rita Hayworth le dio un beso a Gento. Cantinflas hizo las veces de cicerone. Di Stéfano tuvo oportunidad de estrecharle la mano al hermano del Presidente Kennedy y de paso prenderle en la solapa la insignia del Real. El maestro Iturbi, quien pide 10 mil dólares por cada concierto de piano, tocó gratuitamente para los jugadores españoles, por más de 60 minutos. En la noche, un baile de gala, con la presencia de las estrellas cinematográficas más célebres del mundo. Como lo dijo un cronista: "Nunca hubo más luz que anoche en Los Angeles. Era enceguecedor ver juntos a las luminarias del cine y los astros del fútbol español".

UN CHILENO EN GUATEMALA

AQUI, un ilustre desconocido, a pesar de ser chileno. Allá en Guatemala un forward que se las trae. Agil, vistoso. Rápido, de buen dominio del balón y, por sobre todas estas virtudes, gran sentido del arco. Uno de los goleadores de la competencia. Se llama Paco Labraña y viste los colores del Universitario, en el torneo mayoritario. ¿Estaremos ante un nuevo Robledo?

Un chileno es el nuevo grito de las canchas en Guatemala. Se trata del forward Paco Labraña, a quien se ve aquí venciendo al meta Arturo Bolaños, del Deportivo Aviateca.

La tabla de records chilenos de atletismo en 1920 consignaba los siguientes nombres en las pruebas de velocidad y medio fondo:

100 metros, Uranga	10"4|5
200 metros, Betteley	22"2|5
400 metros, Camus	51"4|5
800 metros, Muller	2"1'0
1.500 metros, Guajardo	4'12"1|5

Todas estas marcas constituían al mismo tiempo records sudamericanos. La primera, compartida con el argentino De Negri, y la segunda con el uruguayo Gradín, quien, a la vez, era un gran internacional en fútbol.

MENTHOLATUM
alivia al instante... ¡rechace imitaciones!

LA RESISTENCIA QUE SAN LUIS LE OPUSO AL PUNTERO Y EL TRIUNFO DE FERRO SOBRE O'HIGGINS FUERON LAS NOTAS SOBRESALIENTES DE LA JORNADA. (Notas de Aver, Bórax y Prismático).

Roberto Coll tuvo que hacerlo todo en el ataque de Palestino, menos los goles. En el grabado se le ve zambulléndose espectacularmente para cabecear una pelota a media altura que logra rechazar Vial.

TENER equipo es una cosa; tener plantel, otra muy diferente. Como Palestino tiene cuadro, hizo una primera rueda excelente. Como su plantel es muy exiguo, viene aflojando. Prácticamente los tricolores tienen cinco delanteros (Rojas, Coll, Cortez, Fernández, Castro). Uno que falte, ese ataque pierde una importante proporción de su capacidad. El sábado faltaron dos, Rojas y Cortez. Y faltaron también dos defensas (García y Toro). Las ausencias en la retaguardia son menos importantes, porque Tassara se las puede ingeniar con algunos muchachos de las divisiones inferiores, que aplicándose al sistema rinden más o menos satisfactoriamente. Tal es el caso de ese chico Arancibia, por ejemplo, que no ha desentonado de ningún modo y quizás de Toledo, de quien se dice que es incluso más jugador que aquél, pero que el sábado no estuvo bien. El caso es que Palestino no tiene suplentes capaces. Y sin ellos, las pretensiones tienen que ser muy moderadas.

AUDAX ITALIANO sin los brasileños Zizinho y Ceninho quizás haya tenido menos calidad, pero tuvo en compensación más rapidez. Vargas, Espinoza, Araya, Zamora y Vásquez fueron un ataque un poco desmadejado a ratos, pero siempre movedizo, luchador. Si José Araya mirara un poco más la cancha, si advirtiera su propia posición con respecto a la posición de la defensa contraria, entendería que "vive" off-side y que de esa manera malogra muchas buenas iniciativas. El sábado, ese ataque verde "made in Chile" se vio muy a menudo "fuera de la ley" por el desatino de su piloto....

SE NOS ocurre que al "Tano" Almeyda le está sucediendo lo que a esos boxeadores de larga campaña que se resisten a abandonar el cuadrilátero. A fuerza de derrotas y de performances mediocres hacen olvidar lo mucho muy bueno que hicieron. Es verdad que al defensa central prácticamente lo obligaron a seguir en la brecha; que él no engañó a nadie, dejando expresa constancia de que no está en condiciones —por sus quehaceres particulares— de entrenar con la dedicación que el fútbol de hoy requiere, y que requieren, sobre todo, sus 39 años de edad. Pero sin una adecuada preparación física, sencillamente no se puede jugar. Y eso está pasando con Almeyda. Fueron

Piturra desvía al corner un disparo de Salamanca; Cabrera corre con su entusiasmo de siempre, pero llega tarde. Avelino Díaz y Valenzuela resguardan al arquero de Ferro. El triunfo de los aurinegros sobre O'Higgins, por 1 a 0, fue una de las sorpresas de la jornada.

DOS SORPRESAS

muy celebrados los cuatro goles de Audax, pero por lo menos dos se debieron a fallas del back centro, duro, sin reacción, sin agilidad por falta de training.

APARTE de Roberto Coll, que más se agranda mientras más se empequeñecen sus compañeros, y quizás si de Castañeda, cuesta encontrar valores destacados en ese equipo tricolor del sábado. En Audax, en cambio, se deben menciones especiales a Escobar, a Mario Torres, que reapareció tras prolongada ausencia, a Parra, a Sergio Espinoza, que hizo de conductor único —le estaban sobrando orientadores a Audax Italiano—, y a Zamora, un punta de lanza poco sutil, pero que vez que juega hace goles. El sábado hizo dos...

POCO PARA UN PUNTERO

¿SE PUSO San Luis a la altura del líder o se puso Universidad de Chile a la altura del colista?... Un poco de cada cosa. Instintivamente los estudiantes deben haber mirado en menos al adversario —aunque en la primera rueda les había costado bastante ganarlo— y, psicológicamente, los quillotanos deben haber entrado dispuestos a superarse. La confrontación con el puntero —sea éste el que fuere— estimula a la superación. Había varios jugadores con la soga al cuello en San Luis, con ultimátum encima. Y eso surte efecto. El caso es que el cuadro amarillo exhibió por lo menos un orden que no había tenido en anteriores partidos. Con cuatro piezas muy rendidoras en la defensa, Castillo, Garcés, Fanelli y Silva, y por lo menos dos, otro tanto en el ataque, Gatti y Ríos; con un espíritu disciplinado y una aplicación sin vacilaciones, San Luis marcó bien, cerró el área, controló al peligroso ataque universitario hasta el punto de hacerlo ver aparentemente disminuido. Es claro que hubo jugadores en la "U" que aparte de los problemas que puso el contrario hicieron poco por superarlos. Sánchez y Musso, por ejemplo, se vieron con poco ánimo y el mismísimo Campos, tan animoso, terminó por entregarse a la acción siempre controlada y oportuna de Castillo.

Pacheco reemplazó a Astorga en la "U" y respondió con acierto en los escasos requerimientos del ataque de San Luis. Corta un centro mientras Donoso frena a Juan Alvarez.

EL 1 a 0, sin embargo, ha creado un espejismo. No compartimos la opinión de que el puntero se vio en "amarillos aprietos", por muy amarillos que fueran los rivales. Peligro de perder el partido, a nuestro juicio, no tuvo nunca Universidad de Chile. De empatarlo, sólo tuvo uno de 90 minutos: una pelota muy bien puesta por Gatti para Juan Alvarez, que éste desperdició encima del arco. Una ocasión lógica y natural en un match que está en 1 a 0... En cambio el líder sí que pudo aumentar su haber varias veces, como corresponde a un equipo de mejores valores individuales y que tiene el balón en su poder las tres cuartas partes del match.

EN TODO caso, una performance alentadora del colista y un llamado de atención para el puntero. Está dicho cuáles fueron los pilares de la buena expedición de los visitantes. Habría que agregar que José Benito Ríos sorprendió gratamente con su buen desempeño como insider retrasado. En la

SANTIAGO MORNING APROVECHO LA HABITUAL DECLINACION DE GREEN CROSS PARA CONVERTIR UN 0-2 PARCIAL EN 3-2.

AUDAX ITALIANO HIZO VER A PALESTINO QUE SIN PLANTEL NO SE PUEDE TENER PRETENSIONES.

Remata José Araya, sin que pueda impedírselo Castañeda. Por 4 a 2 venció Audax Italiano, con alineación nacional, a un Palestino muy desmembrado.

"U" como siempre la defensa marchó sin vacilaciones y el ataque esta vez se circunscribió a lo mucho bueno que hicieron Jaime Ramírez y Ernesto Alvarez. (Agregaríamos entre las buenas figuras de San Luis al arquero Ricardo Storch, si no fuera porque el único gol del partido se debió a una mala salida suya.)

LA SORPRESA

EN CADA fecha hay un "bombazo". La explosión se produjo esta vez en Rancagua. O'Higgins parecía haber encontrado definitivamente el rumbo. Siete fechas estuvo sin perder el cuadro de Rancagua y no parecía esta la ocasión de hacerlo... Pero así ocurrió. Recordamos ahora que el domingo anterior, cuando conversamos con los jugadores celestes después del match con Colo Colo, ellos nos dijeron que le tenían miedo a Ferro, rival que siempre les resultó difícil. Lo tomamos como una prudencia y nada más. Pero he ahí que los temores se vieron confirmados en la cancha.

Y bien miradas las cosas, se justificaba plenamente. Aparte de Ricardo Cabrera, el ataque celeste es de muy poca envergadura. Salamanca, Morales, Juvenal Soto y René Ortiz son forwards de poco peso y de escasa talla. Y la defensa aurinegra es todo lo contrario. Es recia, fuerte de físico y resuelta de procedimientos. Aún sin Carlos Carmona sabe imponerse. Y se impuso.

FERROBADMINTON puso luz roja en la vía y se detuvo bruscamente O'Higgins que venía con velocidad de expreso tras las alturas de la tabla. Uno a cero, score ajustado a las características del partido y... de los equipos. Estando Héctor Molina en el ataque, el gol de los aurinegros debe esperarse, y estando Leonel Ramírez, Fernando Ríos, Avelino Díaz, Bustos y Hernán Rodríguez —esta vez hay que agregar al arquero Piturra— puede esperarse también una resistencia a toda prueba de la defensa.

LO MEJOR DE RANGERS

El cuadro rojinegro de Talca inició la semana anterior sus actuaciones fuera de casa. Perdió con Wanderers en Playa Ancha sin atenuantes. Un 2 a 0 que premió con creces la disposición defensiva de la visita, porque la diferencia que hubo en el campo fue mayor. Pues bien, el domingo Rangers hizo lo mejor que se le ha visto en varias jornadas. Hasta los 41 minutos del segundo tiempo estuvo ganando a Everton por 2 a 1. A esas alturas el tesonero Adolfo Olivares igualó la cuenta y ya casi sobre la hora, Rómulo Betta hizo el gol del triunfo local. Un final de película, angustioso para el huésped y de intenso regocijo para quienes habían salvado dos puntos cuando ya no esperaban uno siquiera.

A EVERTON la ausencia de Eladio Rojas le quita orientación, tanto más necesaria precisamente ante rivales que, lograda una ventaja, se atrincheran. Entonces los viñamarinos no saben discernir. Además, ese ataque oro y cielo sin Miranda pierde vivacidad, espontaneidad. El argentino Giarrizo es aparentemente más jugador, por su físico infunde respeto, pero el juego de esa delantera se hace más lento, más complicado y menos incisivo. Rangers mantuvo largos períodos el juego entre su defensa y media cancha, pero sin dar entrada y no se sabía allí cómo buscar el camino del arco. Hasta que lo encontró Olivares.

NO HEMOS revisado metódicamente las alineaciones de Rangers en este campeonato, pero tenemos la impresión de que no llegó a jugar dos fechas seguidas con el mismo equipo. Y si alguna vez ocurrió, como excepción vendría a confirmar la regla. Por ahí puede estar una de las razones de la campaña. Hay muchos jugadores nuevos en Rangers con respecto a temporadas pasadas, no han tenido tiempo —no se les ha dado la oportunidad— de ensamblar entre sí. De ahí que el cuadro de Talca juegue cada domingo sobre la base de lo que individualmente puedan hacer esos hombres y como ninguno es crack consumado, lo que pueden conseguir es poco.

S. MORNING 3, GREEN CROSS 2

CON sus dos volantes de apoyo lesionados, Isaac Fernández debió recurrir al insider Rodríguez para llenar esta plaza. El pequeño interior bohemio, de reconocida solvencia como nexo, asimila el puesto en la defensa con facilidad; por lo que, cubierta la emergencia de esta manera, el reemplazo no justificaba temores. Incluso para muchos con el cambio se salía ganando. Más batallador que Cubillos y mucho más rápido que Poretti, Rodrí-

COMO SIEMPRE, GREEN CROSS DURO UN TIEMPO.

La atropellada de Lezcano no tiene objeto ya, porque Mussimesi tiene la pelota atrapada junto al pecho. Green Cross es un equipo de un tiempo. Mientras tuvo físico, logró ventaja de 2 a 0, que perdió en el segundo período. Leiva —de penal—, Lezcano y Fuenzalida dieron el triunfo a los bohemios.

HASTA LOS 41' DEL SEGUNDO TIEMPO, RANGERS ESTUVO GANANDO A EVERTON. EN CUATRO MINUTOS LOS VIÑAMARINOS SACARON EL TRIUNFO.

guez, buen dominador del balón y del pase, astuto y de notable decisión, entró a la cancha contando con el respaldo de la inmensa mayoría de sus adictos. Pero lo que no sabían los hinchas era que precisamente habría de ser este jugador el factor primordial en el desenlace del cotejo con los grincrosinos.

BASTO que en el segundo tiempo los forwards bohemios entraran a cooperar con el eventual volante para que una derrota de dos a cero, que se había escrito en los primeros 45 minutos, se trocara en victoria. Nos explicamos. En el lapso inicial, Rodríguez se vio forzado por el ostensible adelanto de Driuzuk, Albella y Aravena, a jugar más por los linderos de su propia área que en el medio campo. Las veces —que fueron muchas— que consiguió hacerse del balón se fue al ataque con el evidente propósito de llegar a una zona desde donde pudiera servir el pase cómodo y seguro a uno de los cinco fordwards. Estos en lugar de venir en su ayuda, buscando la recepción o tomando contacto con las zonas libres, lisa y llanamente le volvieron las espaldas, en ávido correr para meterse en el área de Mussimesi. A la espera quizá de que el empeñoso half lograra llegar hasta ahí para servirles el pase. Como cuando juega de insider. Pero resulta que ahora estaba

Garcés se lleva el balón cuando la presencia de Campos era un peligro para Storch, que aparece caído tras el defensa. La retaguardia amarilla, reforzada con Gatti y Ríos, cumplió una excelente actuación.

ejerciendo labores diferentes y sus compañeros al parecer no se habían percatado de ello. Este fue el equívoco del primer tiempo y sus resultados están a la vista.

PARA suerte de Santiago Morning, en la segunda fracción Rodríguez tuvo de parte de los vanguardistas la colaboración que el caso requería. Fuenzalida se retrasó un tanto y Leiva se puso a su diestra, mientras Lezcano salía a buscarlo cada vez que el half tomaba el balón. Así las cosas, Rodríguez no tuvo dificultades mayores para ensayar pases y cabezazos de primera. Siempre hubo entonces un receptor o dos a mano. No necesitó por lo tanto avanzar más de lo conveniente. Se instaló en el medio campo y ejerció dominio en esa zona. Absoluto.

ESTA nueva disposición de la vanguardia, "de abanico", sin incrustaciones en el área de Mussimesi abrió a la defensa grincrosina y permitió los claros por donde se forjó la victoria. Una victoria conseguida laboriosamente en encomiable reacción. Victoria que se forjó por lo ya expuesto con un agregado: las facilidades que dio Green Cross al retrasar a todo el cuadro, con la sola excepción de Albella y Driuzuk. Con sólo dos hombres por vigilar, las líneas zagueras de los bohemios no tuvieron problemas, disponiendo así Rodríguez de tranquilidad para hacer y deshacer a su entero albedrío.

Una vez más Piturra dio amplias garantías de seguridad a la defensa de Ferro. El arquero corta un centro, protegido por 4 de sus compañeros y atacándolo sólo Morales.

Carta abierta a Honorino Landa

JOVEN amigo:

HACIA tiempo que tenía en la cabeza la idea de echar estos párrafos con usted. Después de cada partido suyo me formaba el propósito de hacerlo. Pero, usted ya sabe, dicen que de buenas intenciones está tapizado el Infierno. Ese deseo se acentuó después de aquel almuerzo de los preseleccionados nacionales en Las Vertientes. Lo observé allí detenidamente y la verdad es que usted me pareció un poco ajeno a la reunión, por su aire indiferente, porque comunicaba una sensación de aburrimiento. Puede ser que se trate sólo de una impresión mía, sin base, nacida de una sugestión, por desconocimiento cabal de su verdadera personalidad o por haber dado más del crédito debido a tanta historia que se corre. Ya ve, no quiero ser injusto. Pero cuando hacíamos antesala para ver la película del partido Chile-Alemania, cambiamos dos o tres palabras. Quizás vaya a cometer una infidencia, recordándole lo que usted contestó a una pregunta mía: —"No me tinca nada esto...", ¿se acuerda?

Ojalá desde entonces las cosas hayan cambiado; tal vez piense usted de otra manera y entonces este "recado" llegará un poco tarde, pero no quedará fuera de lugar, de todas maneras. Porque "tincándole" o "no tincándole" ser seleccionado nacional, tenemos unas cuantas cosas que conversar. Ya sé que no soy quien —como dice la gente— para darle consejos. Para eso están sus padres, su entrenador, sus dirigentes; pero como lo que abunda no daña, voy a correr el riesgo de hacerlo sentirse incómodo unos momentos y voy a echar mi cuarto de espadas al tapete. La intención me eximirá de la culpa de intrusión.

Yo sé que usted es un chico acomodado para quien el fútbol es más necesario a lo físico, a lo dinámico que a lo material. He conocido muchos casos como el suyo. Los viejos dirigentes de Unión Española pueden confirmarle que allí en su mismo club hubo muchachos espléndidamente dotados, llamados a ser cracks, que no se interesaron verdaderamente por serlo. Si encuentra a don Andrés García por ahí, pregúntele por Baldomero Sáez, por el "chico" Abasolo, por ejemplo, y por tantos otros. Ellos sintieron el fútbol como usted, como una entretención simplemente, como un juego intrascendente y sin responsabilidades. Y es claro, pudiendo llegar muy alto, no fueron más que promesas, flores de un día. Ahora los tiempos y las cosas han cambiado. Quizás hubiese menos exigencias entonces y hasta era posible que un entrenador hiciera la vista gorda al caso de uno de sus muchachos que de fiesta en el Círculo se fue a la cancha y jugó no más. El fútbol importaba menos que ahora. Pero daba menos también. Y no me refiero sólo a lo que puede dar en primas por contratos y en premios por puntos y otras granjerías, que a usted pueden no parecerle suficientemente atractivos. La "carrera" en esos años era mucho más larga. No se daba el caso de que un juvenil pasara directamente a la Selección, como ahora. (Recuerde a Jorge Toro y a Lucho Eyzaguirre, como ejemplos). No había la posibilidades de viajar como las hay en la actualidad y llegar a jugar en un Campeonato del Mundo, habría parecido quimera de las Mil y una Noches.

¿Nada de esto le "tinca" lo suficiente? Me parece que sí. Usted mismo volvió maravillado de ese viaje que hizo con la Unión a España, a la tierra de sus padres. Y más allá de España hay otras tierras encantadoras que hoy día están al alcance de cualquier muchacho bien dotado como usted. pero que sienta el fútbol mejor que usted.

Y está este importante asunto de la Copa del Mundo. que nos tiene preocupados a todos; espero que a usted también. A la Selección chilena "le falta algo". La gente dice —a nosotros nos parece igual— que ese "algo" puede dárselo Honorino Landa. Usted ha visto jugar al equipo nacional. Lo hace todo bien, menos lo decisivo, la jugada final que es, justamente lo que usted mejor sabe, para lo

que está más capacitado por su velocidad con la pelota en los pies y por su buena noción de dónde está el arco. No voy a emplear el llamado que estuvo tan de moda hace algún tiempo: "A usted lo necesitamos", porque ni usted ni nosotros, ni nadie, sabe exactamente si en efecto es así. Pero en física, el movimiento se prueba andando. De eso se trata, entonces. De probar.

Yo comprendo que es agradable jugar arbitrariamente, como todos jugamos algún día, por placer y nada más, sin preocupaciones de tácticas. de entrenamientos científicos, ni aun de fórmulas estéticas. Pero cuando por méritos propios se llega alto, las cosas cambian fundamentalmente. Y entiendo que ser seleccionado nacional es llegar alto. El artista, el astro del deporte, cuando alcanza la fama, cuando es objeto de la admiración de la gente, deja de pertenecerse a sí mismo, pasa a pertenecer a la colectividad. Especialmente cuando tratándose del fútbol, como en este caso, se está frente a un Campeonato Mundial. Usted ha oído y leído que en la Copa, "vamos" todos, cada cual en lo que le corresponde. Es una responsabilidad que no se puede eludir porque, ya le digo, desde los dirigentes que pelearon el torneo en Lisboa, hasta el más modesto de los obreros, que pusieron un clavo en las obras de los estadios, tienen una parte en el compromiso. Naturalmente que una parte importante es la de los jugadores. Y ninguno puede eludir la suya, porque ya no se pertenecen, porque no pueden darse el lujo de elegir. Los técnicos ya los escogieron y la "sociedad deportiva" cuenta con ellos.

Usted está capacitado para hacerlo así, si se lo propone. Y debe proponérselo. Viendo jugar a todos los equipos, viendo jugar a la misma Selección Nacional, han cortado una pelota en profundidad y no llegó nadie. Entonces hemos pensado y nos hemos dicho instintivamente: "Esa pelota era para Honorino". Pero también hemos visto jugadores, incluso seleccionados, a los que el fútbol les cuesta más que a usted, romperse enteros, someterse dócil y entusiastamente a todas las disciplinas propias de una Selección y no hemos podido menos que reflexionar: "¡Ah! Si Honorino Landa sintiera el fútbol como éste..."

Porque vestir la casaca internacional chilena, hoy día, es asunto serio. No basta con ser un buen jugador, no basta con que todo el mundo hable de uno y esté imponiéndolo a la fuerza. Usted es potencialmente un candidato de primerísima agua para comandar el ataque nacional el próximo año. Pero tiene que ganarse el puesto. Para eso debe hacer las cosas, antes que nada, con voluntad, con aplicación, dejando a un lado las niñerías que no están bien en todo un Seleccionado Nacional. A su juego Honorino, le falta desde luego continuidad y, si me permite, también le falta seriedad. Puede ser que usted sea un individualista; contra ese rasgo de su carácter tendrá que luchar tesoneramente, para merecer la camiseta número "9" de Chile. ¿Que en qué me baso para reconocer en usted ese individualismo?... Muy sencillo. Cuando usted recibe la pelota ya no ve a nadie más. (Reconozco que está mejorando en este aspecto.) Si la marcación del adversario es muy estricta, usted se entrega a ella y se resigna a irse lejos, dejando de participar del juego. Le he visto muchos ratos de ausencia por esa razón, o simplemente porque se cansa. Individualismo me parece ver en esas medias caídas, en ese pantalón colgando y en esa camiseta afuera. Hoy día el fútbol es concepto de "equipo" y "equipo" es la suma de todos los detalles que configuran la unidad, desde el trabajo en conjunto hasta la uniformidad en la presentación.

Todo esto tiene que proponerse usted corregirlo para satisfacer las expectativas que existen en torno a su posible concurso a la Selección Nacional que jugará la Copa del Mundo. Si por cien razones personales, subjetivas o de ambiente, usted no siente el fútbol como para hacer todo aquello de buen grado, espontáneamente, debe proceder como si lo sintiera al tomar su lugar en la responsabilidad común del Mundial. ¿Y quién le dice que a lo mejor todo le resulta fácil y termina por gustarle?...

Con la íntima esperanza de que así sea, lo saluda su atto. amigo:

AVER

Conózcalos a través de un Sanyo

Ud. ve la jugada desde su butaca; pero a veces no conoce los nombres de quienes intervienen en ella. ¿Ha pensado que en el próximo Mundial de Fútbol usted no conocerá los nombres de decenas de cracks? Prepárese, entonces. — SANYO lo aproximará a los astros. Sus audífonos para recepción individual le permitirán conocer nombres y detalles de las jugadas, sin causar molestias a sus vecinos...

CONOZCA EL MODELO 10S-P10 "TRANSCONTINENTAL"

El radio más sensacional del mundo, con 10 TRANSISTORES
Dos bandas para onda corta; Una banda para broadcasting;
Dos lámparas pilotos en eldial; Enchufes para dos fonos y antena.

Sanyo

Distribuidores para America Latina:
SANYO PEIKARD ZONA Libre S.A.
COLON
Zona Libre de Panamá.

REPRESENTANTES EN SANTIAGO Y PROVINCIAS:
MELLAFE Y SALAS LTDA.- ALONSO OVALLE 1146 - CAS. 4133
PTA. ARENAS
Pedro Biscupovic.
ARICA
L. Arnoldo Schaucher.

El Radio ideal para los deportistas

COSMIC MOD. 6-BT-1
RADIO TRANSISTORIZADO

COSMIC, pesa 250 gramos en su estuche de cuero, y viene equipado con: 6 transistores y un diodo de germanio. 1 parlante de 2 3/4" a imán permanente, 1 antena de ferrita de alta sensibilidad.

LO INVITAMOS A COMPARAR CALIDAD Y PRECIOS

E° 5 mensuales

COSMIC el instrumento que logra el sonido del futuro...

RCA VICTOR

STORANDT

COMENTARIOS DE BASQUETBOL

DEFIENDE BIEN

SIRIO LUCIO DE NUEVO SU MARCACION EFICIENTE Y APAGO A UN COLO COLO AGIL Y GOLEADOR. SE VE MAS PAREJO EL CUADRO VERDE DE 1961.

Nota de Don Pampa.

ERA COTEJO de punteros que se esperaba atrayente; sin embargo, defraudó en parte el interés adentro y afuera de la cancha. El dieciocho con su clima fiestero, su férula y euforia, hizo impacto en el ánimo deportivo en esa mañana del 17 de septiembre: público escaso y equipos sin el brío y la chispa relampagueante y encendida. Un partido que pudo ser intenso y emotivo transcurrió discreto, manso y holgado. De guante blanco, pese a las "desconocidas" que, a ratos, se hicieron Juan Aguad y Luis Barrera; sólo ellos marcándose uno a uno tuvieron fricciones duras y bruscas.

Colo Colo es un equipo goleador, lo dice su campaña: sólo una vez no pasó de los sesenta puntos, aquella en que cayó frente a Ferroviario, sin puntería para abatir la geometría defensiva ejecutada por los muchachos de Danovaro (55-66). Desde que lo tomó bajo su control Luis Valenzuela, el conjunto albo cumple una zona mejor organizada, cubre mejor, se dispara en quiebres o sale a posiciones para embocar desde media distancia. Era match de punteros de la rueda de clasificación del campeonato oficial de la Asociación Santiago. Sirio y Colo Colo entraron a la madera sólo con una derrota en contra: la del primero con Unión Española y la del segundo con Ferro. Tenía, pues, el pleito la importancia de que el que pasara se pondría a la cabeza de la tabla, al lado de Unión Española.

LOS CUADROS PLANTEARON el compromiso con capacidad; por algo en las bancas estaban dos de los técnicos reconocidos por su sabiduría y experiencia: Juan Arredondo y Luis Valenzuela, viajados y con larga trayectoria internacional. La zona de Colo Colo tendría que cargarse sobre Salomón Aguad, que penetra y golea por los verdes y que este año está en gran forma, y otros deberían hostigar a Juan Aguad, que es quien arma y apuntala el juego sirio y, por último, había que tapar a Luis García, que tiene aciertos frecuentes desde la mitad de la cancha. Lo de Sirio era más fácil para las aptitudes de sus hombres y para la faena habitual de todos los encuentros: marcación competente y el equipo verde la tiene de la mejor solvencia, como que puede ser calificada como la número uno en las canchas santiaguinas. Marca "al hombre" con buenos fundamentos y acendrada voluntad. Es la razón por qué siempre está entre los primeros: defiende con eficacia, aplomo y sensatez.

DEPORTIVO SIRIO sacó la victoria con más comodidad de la que podía esperarse, enfocando el asunto con optimismo para la tienda del equipo de colonia. La realidad es que disponía de la horma para ajustar al cuadro goleador, para sostenerlo al freno. Sólo en los diez minutos iniciales hubo más agilidad de desplazamientos y certera puntería de los albos: el emboque era bueno en Humberto Vásquez, que se movía adentro de la bomba, y de Luis Barrera, que buscaba la línea diagonal para meter la zurda. Los sirios son siempre un poco lentos al comienzo, les cuesta tomar el tranco —dicen que por los años de recorrido—; a los 11 minutos de juego habían equilibrado las cifras en el marcador.

Después, aunque los dobles se fueron alternando, era evidente que Colo Colo bajaba su ritmo ágil y disminuía el acierto de los disparos. Su habitual dirección de lanzamientos decayó. La razón no era otra que había comenzado a surtir efectos la marcación que les cerraba los caminos y pocas veces les permitía lanzar con comodidad. El juego hasta ese momento equilibrado —Sirio 27, Colo Colo 25, así terminó el primer tiempo— mostró ya el cauce delineado hacia el final. El cuadro de colonia imponía su faena tranquila y segura, como el volante juicioso que recuerda la consigna conservadora: "Despacio se va lejos".

PARO A COLO COLO Y NO LO dejó golear; se le adueñó de los rebotes en los tableros y fue al ataque con más decisión y positividad. Selim Abugoch resultó un pivote difícil para quienes lo cercaban cerca del tablero. Mas lo decisivo en la victoria fue Luis García, scorer del partido con 27 puntos, 20 por lo menos obtenidos con sus disparos de distancia. Se sabe que es la forma de desmoronar a las defensas de zona y García fue la mano perforadora.

Se ratifica que no pudo ser más acertada la adquisi-

SU CESTO

ción del Sirio con este defensa, que antes jugó en equipos de las Universidades de Chile y Católica, y que parece estar hecho para el básquetbol característico del Sirio, que es de otro temperamento: juego sobrio, de seguridad, para incurrir en el menor número de errores. Luis García cayó como anillo al dedo en Sirio y no sólo le ha hecho bien al conjunto, sino que también él está jugando por sobre lo que se le conocía. Lo cual significa que se siente bien con la camiseta verde de los narigones. Marca bien y ataca mejor, es veloz para escurrirse y efectivo ante el cesto porque, lanzado, pocas veces yerra la bandeja, aparte de su aplaudida puntería de distancia, escasa en nuestras canchas.

EL CLUB DE COLONIA ratifica la impresión de que cuenta con un conjunto más solvente que el de años anteriores. Ya no es el equipo que jugaba sólo por la mano y para la mano goleadora de Víctor Mahana. Cuadro de más categoría que aquél, de más capacidad que los de 1959 y 1960, tendrá que demostrarlo en la rueda final por el campeonato. Dispone de Juan Aguad, Luis García y Salomón Aguad, hombres capaces para todo tipo de brega, serenos y experimentados, y, además, los jóvenes ya metidos en el estilo sirio rinden bastante y cada vez darán más: Jorge Fajre, Selim Abugoch y Jorge Ananías. Tiene plantel, pues todavía le quedan José Fajre y otros de menor cuantía. Además, Sirio lleva la ventaja de su ritmo circunspecto y económico, que le permite reservar energías sobre todo en las competencias largas y duras. Al final siempre le queda más "resto" que a los demás y es causa también de su especialidad para decidir los partidos a su favor, a la hora que asfixian las angustias.

Colo Colo es otro cuadro que se ve entonado, pese a que su plantel es incompleto; le falta un par de hombres más hechos para pretender la disputa del título. Esa mañana con Sirio perdió a uno de sus jóvenes más efectivos: Manuel Torres, que es largo y espigado y que está vigorizando sus posibilidades. Se malogró antes de entrar a la cancha, al sufrir una contusión en el camarín y su ausencia se hizo sentir en el segundo tiempo. Humberto Vásquez y Bernardo Pacheco hicieron la fuerza alba esa mañana, afirmados en la experiencia de Luis Barrera, mas el cuadro se expidió sin seguridad y con altibajos manifiestos. La verdad es que a Colo Colo esa mañana le flaqueó la puntería.

EL DESEQUILIBRIO EN LA fuerza de los participantes en el campeonato de Santiago ha sido causa que la competencia se haya desarrollado en semanas de escaso atractivo. La gente no va al gimnasio porque de antemano sabe que en un match entre un grande y un chico la diferencia en el marcador será de 10, 15 ó 20 puntos, jugando el más capaz por encima del hombro. Así, de las tres reuniones de la última semana, sólo un encuentro destacaba: el de Sirio-Colo Colo. Y no hubo final dramático. Igualmente en los otros de la semana: Palestino 76, Técnica 54; Unión Española 66, Audax 51; Marambio 68, Famae 50; Ferroviario 74, Internacional 40, y Dávila Baeza 86, Readi 57.

DON PAMPA.

Luis García, del Sirio, fue hombre decisivo para romper la defensa de zona alba. En la acción se ha desprendido de vigilancia y salta para embocar, mientras abajo se queda Bernardo Pacheco (6) sin poder evitar nada. Sirio ganó con holgura, 70|61, y quedó de puntero.

La marcación individual del Sirio rindió su efecto y Colo Colo, ágil goleador, se vio opacado. En el grabado, Juan Aguad tapa la entrada de Luis Barrera (5), del team albo, que esta vez sólo anotó 16 puntos.

Sirio presenta este año un plantel más parejo, que promete rendir en grado superior en la próxima rueda final. Selim Abugoch (8) y Jorge Fajre (12), son dos de los más jóvenes, que colaboran con eficiencia para el rendimiento colectivo.

CUESTION D
DEFENSA

Trigilli, Revecco y Nackwacki, en curiosa pirámide. Cabeceó el primero, pero sin consecuencias. La Católica hizo dos goles de entrada y Unión sintió el impacto. 3 a 2 la cuenta final.

COLO Colo y Unión Española exhiben en estos momentos algunas aristas bastantes similares en sus campañas, y no es extraño que el último domingo hayan experimentado reveses derivados de raíces y males comunes. Son dos equipos de ataque, pero incompletos, con algunas figuras de indiscutido realce, pero con vacíos demasiado evidentes para disimularlos; dos equipos, en suma, con muchos goles a favor, pero también con muchos en contra.

Es ya un hecho corriente el que Colo Colo posea la delantera más goleadora del ambiente nuestro, y no debe sorprender entonces que este año anote también la producción más generosa en tal sentido, pero en cambio es poco usual que su defensa figure entre las más vapuleadas y sus redes sean de las más remecidas. Sintetizando: mientras el ataque albo ha conseguido señalar cuarenta y seis goles en quince partidos, lo que da un promedio superior a tres tantos por match —promedio respetable en cualquier parte del mundo—, su pórtico ha sido batido en treinta y una ocasión, y sólo aventaja en

Ya en los veinte minutos finales rers atosigó a Colo Colo, cuya etapa final. Un centro de la y Guevara alcanzó a cabecear exigida, la defensa alba mos

et del primer tiempo. Wande- un anticipo de lo que sería la derecha sobró a Ricardo Díaz más atrás. En cuanto se vio demasiadas debilidades.

En los últimos pasajes del primer tiempo, tuvo Unión Española algunas oportunidades para descontar. Honorino logró disparar sin que Olivares y Rivera pudieran impedirlo, pero el tiro no tuvo dirección. Rial aparece confundido en el área, marcado por Valdés. La UC sigue pisando los talones a la "U".

WANDERERS —AL IGUAL QUE O'HIGGINS— SUPO ANULAR Y DESORIENTAR A COLO COLO PARA SUPERARLO LEGITIMAMENTE. 3 a 2 LA CUENTA.

(Comenta Jumar.)

Buen salto de Ricardo Díaz, frente a Enrique González. De espaldas, Montalva. Más allá, Peña y Tobar. Este último no sólo señaló dos goles, sino que hizo un segundo tiempo de brillo. 3 a 2 se impuso el team del puerto.

Bien estuvo Fouilloux en el ataque católico. Colaboró mucho atrás y creó riesgo con sus corridas. En la foto, ha superado por velocidad a Revecco y éste recurre al foul que delata el lente.

LUCIDA Y MACIZA LA EXHIBICION PORTEÑA EN CONTRASTE CON LAS DEBILIDADES ALBAS.

GOL DE COLO COLO: A los cinco minutos, Bernardo Bello quedó a tiro de gol y su impacto de zurda superó el esfuerzo de Juan Olivares. El balón dio en un vertical y llegó a las mallas, pese a que Berly trató de constituirse en arquero de última instancia. Corrían cinco minutos.

la materia a Unión Española y San Luis, este último colista de la competencia.

El hecho no puede ser más claro y terminante.

Con Wanderers, como con O'Higgins, el cuadro popular tuvo un comienzo feliz y de tal parecido, que si en el match con los celestes fue Valdés el que abrió la cuenta a los cinco minutos, ahora fue Bello el que superó a Olivares a la misma altura. Cinco minutos y uno a cero, cinco minutos de avances rápidos, entradas a fondo y maniobras desenvueltas de una delantera ligera y con sentido de penetración. Así, hasta que el rival logró copar la media cancha, armar sus líneas y llegar a las inmediaciones de Escuti, vale decir lo mismo que ocurrió con O'Higgins. Siete días atrás, fueron Varela, Morales y el puntero Ortiz los encargados de mandar en ese sector y tomar en él las riendas del cotejo. Ahora la tarea correspondió a García, Reinoso y Hoffmann, con perfiles y resultados igualmente favorables. Es más, si en su caída con O'Higgins fue Cabrera el encargado de materializar esa superioridad de campo y de juego, esta vez correspondió a Tobar —también el N.º 9— derrotar en dos oportunidades a Escuti en conquistas decisivas para la suerte del pleito. Hay pues, en las derrotas recientes de Colo Colo, numerosos puntos de contacto y una serie de coincidencias que no obedecen por cierto al infortunio.

Frente a Wanderers, quedó demostrado nuevamente que Colo Colo no dispone de buenos suplentes y que la ausencia de cualquier titular —especialmente la de Fernando Navarro— origina problemas y trastornos poco menos que insolubles. Enrique González nó anduvo bien de back centro —entre otras cosas, carece de rechazo para un puesto donde el despeje es continuo—; no anduvo bien Guevara en el puesto que habitualmente ocupa González, y no anduvo bien Montalva, en una reaparición realmente desafortunada. Por eso, ya en el primer tiempo se advirtió que las cargas de Wanderers eran cada vez más continuas y peligrosas, y sólo la mala dirección en los remates —especialmente de Ricardo Díaz— fue postergando lo que se veía venir desde el cuarto de hora inicial. Tarde o temprano, los goles tenían que llegar. Y llegaron.

Ratifica lo expuesto —mitad pericia de los atacantes y mitad deficiencia de los defensores— la forma en que se produjeron esos tres tantos en rápida y espectacular secuencia. El primero, falla de Montalva al demorar el rechazo y perder el balón cerca del área, permitiendo la entrada libre de Tobar y su disparo bajo y a un rincón. El segundo, cortada por la izquierda de Méndez, persecución

Pocas veces tuvo claro Linazza para probar puntería. Esta fue una de las ocasiones en que exigió a Behrends al rematar con potencia entre Villarroel y Barrientos. El meta estudiantil sacó a corner en buena estirada. Fue en el segundo período.

infructuosa de Guevara y toque hacia la red del mediozaguero al intentar la concesión de un corner. Y el tercero, soberbia izquierda de Tobar, que supera la estirada de Escuti junto a un poste. Fue el mejor gol del partido y el último, el decisivo, el que selló el triunfo porteño.

Ahora bien, si ofensivamente hablando, el cuadro caturro supo jugarle a la defensa de Colo Colo hasta superarla con creciente holgura, también la retaguardia porteña tuvo los hombres y recursos necesarios para contener al quinteto albo, en cuya capacidad, ya lo hemos dicho, radican las mejores esperanzas de la divisa popular. No sólo fue Raúl Sánchez el que se alzó como dueño del área con la seguridad que lo ha convertido en titular indiscutido de la selección, sino que también Berly estuvo firme en la vigilancia de Alvarez, y Salinas levantó considerablemente hasta anular a Valdés. Sólo podría objetarse a ese bloque la rudeza con que Valentini trató a Bernardo Bello, aunque sin perder su línea de eficiencia. En lo demás, fue un bloque macizo y compacto, serio y organizado, vigoroso e implacable. Ni siquiera el segundo gol de Juan Soto —en jugada bastante fortuita del piloto— desmoronó táctica y moralmente a ese sexteto. Por el contrario, sus hombres se sacudieron de esa caída con moral renovada y con certeza absoluta de que la desventaja no podía durar mucho, salvo que el adversario repuntara con arrestos inesperados. Y así fue. Colo Colo no levantó cabeza, aceptó incluso la derrota con marcada resignación, y Wanderers pudo brindar veinte minutos postreros que no le veíamos en el Estadio Nacional desde la temporada en que acarició el título.

Bien, muy bien jugó Wanderers en la media hora final, en convincente acoplamiento de líneas y piezas, ahondando entonces las lagunas de un rival desorientado e impotente para poder variar el ritmo de los acontecimientos. Armando Tobar —que viene cumpliendo una campaña notable en la vanguardia caturra— terminó por convertirse en verdadero rompecabezas para sus vigilantes; Méndez siguió superando largo a Montalva; Ricardo Díaz palió su imprecisión anterior y todo el equipo se movió entonces con tal ajuste y aplomo que el triunfo se vio acompañado de todas esas sutilezas que en jerga futbolística se conocen como un baile a toda orquesta...

Tarde feliz para Wanderers en robusto repunte de sus medios ante un Colo Colo disminuido por algunas ausencias y alicaído por vacíos y bemoles que no le son comunes. Tal puede ser el extracto de un tres a dos inapelable y justo para recompensar a un huésped que regresó cantando.

GANA LA UC

También Unión Española tiene ataque respetable, pero retaguardia floja. El cuadro de Santa Laura ha venido es-

Una de las pocas oportunidades que tuvo Colo Colo para haber mejorado su cosecha. Se filtró Alvarez por el centro —muy pocas veces pudo hacerlo— y su disparo fue desviado dificultosamente por Olivares, que salió a su encuentro. Salinas no alcanzó a intervenir.

No podía faltar el gol de Linazza. Mario Soto quedó corto en una entrega a Behrends y el forward rojo entró a tiempo para eludir al meta y hacer el gol cómodamente. Quedaron dos a uno y la Unión presionó bastante, hasta que la UC apuntó la tercera cifra de contragolpe.

UNIVERSIDAD CATOLICA DEFENDIO Y ATACO MEJOR QUE LA UNION. BUEN TRIUNFO, TAMBIEN POR 3 a 2.

Barrientos, Rivera y Villarroel se levantan a la entrada del área para despejar una pelota alta. El zaguero centro estudiantil sigue realizando excelentes presentaciones. Bien controlados los delanteros rojos, no pudieron producir lo que es habitual en ellos.

DOS GOLES MADRUGADORES DEJARON EN DESCUBIERTO LOS VACIOS DEFENSIVOS ROJOS.

calando posiciones —logró completar ocho fechas sin perder— a punta de goles y disimulando imperfecciones defensivas gracias a un planteamiento adecuado y a la calidad de algunos de sus valores. La delantera hispana escolta a la de Colo Colo como expresión de positivismo, pero su ciudadela —como ya lo señalamos al comienzo— es la más perforada, junto con la quillotana. Equipo incompleto, en suma, que esgrime sus mayores posibilidades en lo que puedan hacer sus individualidades ofensivas y la colaboración que preste Héctor Rial al bloque posterior. Así, cerrando el área, defendiendo con cautela y atacando de contragolpe, la Unión ha conquistado muchos puntos este año, porque tiene forwards para eso, y porque tanto Rial como Linazza han sido repetidamente insiders y mediozagueros. Pero, cuando a los ocho minutos de juego ya se pierde por dos a cero, no queda más recurso que salir, abrir las trincheras y arriesgar. Que fue lo sucedido al team de colonia en el aperitivo de marras.

Universidad Católica supo imponer desde el primer pitazo esa simplicidad y esa rapidez que le han permitido mantenerse como la amenaza más seria para el puntero y antes de los diez minutos, Francisco Nitsche —al parecer el primer sorprendido con la bienvenida— ya había caído dos veces. Ahí ganó el cuadro estudiantil, a nuestro juicio, el ochenta por ciento del cotejo. No tanto por lo que pueda significar una ventaja de dos goles, que a esa altura deja de ser decisiva, sino por lo otro, por el ritmo que imprimió a la lucha y el proceso a que obligó al adversario.

TANTO va el cántaro al agua que al fin se rompe... La expulsión de Olivares se veía venir, porque el joven mediozaguero equivocó el camino en muchos partidos, confundiendo la recledumbre con la violencia. Sin embargo, cabe consignar que esta vez la decisión referil fue en extremo rigurosa y casi no procedía por tratarse de un simple conato. Por eso, alguien apuntó a nuestro lado que fue una expulsión retroactiva...

ESE golazo de Hugo Rivera estaba escrito desde que la Unión decidió transferirlo.

FRANCISCO Valdés fue estimulado, porque teniendo mucho que aprender, ofrecía ya jugadas de crack. Ahora, por creerse crack, parece haber olvidado que tiene mucho que aprender.

EL PUNTERITO Méndez fue excluido hace poco de Wanderers, porque se porta mal fuera de la cancha, pero lo que es adentro, se porta muy bien.

Salió la Unión de su ostra, tuvo el balón en su poder a lo largo de muchos pasajes, pero cada vez que trató de inquietar a Behrends encontró un muro nutrido y sólido sin contar tres o cuatro tapadas estupendas del meta en el segundo tiempo, cuando el descuento de Linazza alentó las pretensiones hispanas.

Conociendo los quilates del quinteto de los Landa, la Católica tuvo el tino suficiente para mantener invariable su línea de cuatro zagueros —en este caso Barrientos, Olivares, Villarroel y Valdés— reforzada continuamente por Rivera y Mario Soto, que siempre arriesgaron el mínimo por lo que pudiera suceder... O sea que fue Universidad Católica la que esperó a pie firme para atacar de inmediato con campo abierto, en escapadas profundas de Fouilloux y Ramírez, en contragolpes demasiado veloces para una defensa a la que cuesta mucho volver. No creemos en el fracaso del ataque de la Unión, porque mal que mal hizo dos goles; pudo hacer otros dos y Behrends sacó varias cosas difíciles. Sin ir más lejos, un cabezazo de Félix Landa dio caprichosamente en un poste, y al filo del descanso el juez dejó sin sanción un hand penal de Villarroel demasiado nítido para soslayarlo. Lo que hay es que mientras el ataque de Santa Laura tuvo que vérselas desde el primer momento con una retaguardia veloz y bien dispuesta, una retaguardia que sabe hacer las postas y que marca con celo, el quinteto estudiantil no encontró la misma resistencia en sus embates y también su haber debió ser más expresivo. Ahí radicó la gran diferencia a nuestro entender, en las líneas traseras, en la valía defensiva. Por eso, cuando Universidad Católica pasó el medio campo, siempre hubo riesgo para Nitsche, ya sea por la facilidad con que Fouilloux y Ramírez avanzan por los flancos, por el martilleo incansable de Trigilli en el área —hombre inelegante, que va a todas, que busca bien el cabezazo y que lucha sin tregua en la zona brava—, o por la habilidad de Mario Soto para explotar a sus compañeros con un trajín abnegado y diestro. Y si a ese par de goles tempraneros se sumó posteriormente otro de Ramírez, para estructurar un marcador apretado y estrecho, es indudable que se trata de una simple apariencia numérica, de una impresión engañosa, porque también el vencedor pudo y debió señalar dos o tres tantos más de los que marcó.

El impacto con que Orlando Ramírez estremeció el travesaño y la excelente maniobra de Fouilloux, que terminó también con el balón en la base de un vertical, merecían otra suerte y constituyeron botones de muestra clarísimos de la diferente soltura que se advirtió en las áreas para los atacantes. Ni siquiera la expulsión de Olivares y Mario Ramírez descompaginó al vencedor en la medida prevista, ya que uno era columna fuerte en su zona y el otro había sido anulado repetidamente por Valdés. Esa doble salida levantó los bonos rojos por la razón señalada, pero sin mayores consecuencias y sin mermar fundamentalmente el estilo ni los procedimientos de quien logró imponerlos por sus cabales, justificando de paso la ubicación expectante que exhibe en el cómputo.

JUMAR

Francisco Valdés, en brinco infructuoso, con tres rivales. No ha repetido el joven entrenala las actuaciones que lo señalaron como simpática revelación y sus últimos partidos han sido bastante bajos. ¿Lo marearon las alturas? ¿Efecto de los elogios? Cuidado.

En la Costanera, a la altura del Puente del Arzobispo, viene la larga y nutrida fila de competidores, que no se dio tregua durante los 70 kilómetros del recorrido.

LLENARON LAS CALLES

CIENTO OCHENTA Y UN COMPETIDORES DIERON COLORIDO Y EMOCION INSOSPECHADA AL CIRCUITO SANTIAGO. GUILLERMO VARGAS, DEL GREEN CROSS, VENCIO EN EMBALAJE FINAL.

El gran premio ciclístico "Circuito Santiago" ya tiene tradición. Prácticamente es la única actividad deportiva oficial de Fiestas Patrias y abarca los más diversos sectores de la ciudad. Partiendo de la Plaza de Armas atraviesa el centro, se va por Independencia hacia el norte hasta la Panamericana, vuelve hasta la Estación Central, se va por la Avenida de los Pajaritos al camino a Melipilla, se desvía por San Joaquín a Vicuña Mackenna y de allí al barrio alto, Macul, Yrarrázaval, Plaza Egaña, Tobalaba, Colón, Apoquindo, Costanera y entra a recta final en la Avenida José María Caro. Recorrido amplio, variado, interesante, que atrae a la prueba a todos los vecindarios.

En el sprint final, Guillermo Vargas aventaja a Luis Sepúlveda y a Orlando Guzmán, del Bata; muy cerca entran Mario Nicodemi, Hernán Delgado, Carlos Silva y Manuel Zamora. El jurado sólo pudo establecer las primeras 14 clasificaciones.

Guillermo Vargas, el firme routier del club Green Cross, expresa su alegría cuando ha finalizado la prueba y él se ha clasificado vencedor. Fue una difícil carrera, porque los novatos pusieron toda clase de obstáculos a los más avezados.

Nadie se imaginó que iba a ocurrir lo de este año. Siempre se inscribe mucha gente, pero a la partida llega la mitad. Esta vez había 181 competidores, apretujándose para largar. Los organizadores no tomaron mejores precauciones porque creyeron que, por último, iba a ocurrir también lo habitual, que en el camino van quedando la mayoría. Tampoco resultó así. Corrieron los 70 kilómetros, más o menos, del recorrido, aparejados los astros de primera categoría, sin poder despegarse de los de segunda, tercera y cuarta categoría. Tan empecinada lucha dio un colorido especial a la carrera y la llenó de todos los obstáculos propios de una aglutinación de competidores que no están dispuestos a dejarse

En el Puente Manuel Rodríguez, saliendo de la Carretera Panamericana, se captó esta pasada que permite apreciar el elevado número de participantes que tuvo el Circuito Santiago 1961.

pasar. Tanto fue así que en compacto pelotón llegaron decenas de corredores al sprint, poniendo en duros aprietos a los jueces, que no estaban preparados para tal final. Sólo pudieron clasificar a los 14 primeros, y eso, después de largas deliberaciones— quedando sin "identificar" 25 competidores que entraron juntos, pisando los faldones de los punteros. Una espectacular rodada —hubo varias en el trayecto— dio mayor emoción y suspenso al pique decisivo. En él sacó ventajas el vencedor del año pasado, Guillermo Vargas, para quien se dio el tiempo de 1 hr. 58'28". Segundo se clasificó a Luis

(Continúa en la pág. 28)

De vuelta del camino a Melipilla, irrumpe la avalancha bajo el paso a nivel del Puente Iquique.

La Sportiva

SAN DIEGO 1069
Casilla 9479
SANTIAGO

MAS DE TREINTA AÑOS AL SERVICIO DEL DEPORTE CHILENO

PROVEEDORES DE CLUBES PROFESIONALES Y AFICIONADOS, A LO LARGO DE TODO EL PAIS. EN

ATLETISMO
BASQUETBOL
BOX - FUTBOL
NATACION
RUGBY
PIMPON
VOLEYBOL

Precios especiales para clubes deportivos.
Pida cotización.

NO DESPACHAMOS REEMBOLSOS INFERIORES A E° 3.

AL REMITIR CON SU PEDIDO, EL VALOR TOTAL DE ESTE (EN CHEQUE, GIRO O LETRA BANCARIA), NO COBRAREMOS GASTOS DE EMBALAJE NI FLETE, Y ECONOMIZARA LA COMISION DEL 5% QUE LOS DIVERSOS SERVICIOS COBRAN POR REEMBOLSOS.

REEMBOLSOS POR AVION: 20% ABONO ANTICIPADO.

32 años de experiencia viajan con Ud.

32 años que LAN surca los cielos de América
32 años que se traducen en la más alta eficiencia
tanto en tierra como en vuelo.

La experiencia aconseja viajar por las rutas
de LAN - CHILE.

EE.UU. - PANAMA - PERU - BOLIVIA - CHILE
ARGENTINA - URUGUAY.

Consulte a su Agente de Viajes.

LAN-CHILE

Todos los deportistas usan...

DOLLY PEN

EL DESODORANTE DEL AÑO

PARA TODO EL AÑO

Representantes para Chile

LABORATORIO MAVER

Malaquías Concha 0354,
Casilla 2601, SANTIAGO

UN HALF NETO

AL término de la primera rueda, alguien reparó en la buena distribución de las caras nuevas del campeonato en curso. Esta vez no se han agrupado en diferentes líneas, sino que hay para todos los puestos. En el arco, por ejemplo, figura Olivares, de Wanderers. Para la zaga, Villanueva, de Santiago Morning; Villarroel, de la Católica, y José González, de Colo Colo. En el ataque, Fuentes y Valdés, de Ferro; Olivares, de Everton; Valdés, de los albos, y Ramírez, de UC. Como N.º 5, Olivares, de la Católica. ¿Y el N.º 6? Rosauro Parra, de Audax Italiano.

No puede haber dos opiniones en torno a este mediozaguero, a quien ya conocíamos por sus incursiones en partidos de cuartas y semifondos de promesas. Se trata de un half clavado para el fútbol nuestro y de aptitudes tan criollas como su propio nombre. Duro, práctico, muy simple, pero con sentido del fútbol y dominio de su función. Puede que para Audax la temporada actual no deje un gran recuerdo, pero sabemos que en la tienda itálica existe conformidad, porque 1961 ha significado la oportunidad que merecían y deseaban una serie de valores que venían empujando con fuerza desde abajo. Y uno de esos valores —acaso el más destacado— es Parra.

Para juzgarlo hay que tomar en cuenta lo difícil que es para un muchacho nuevo el entrar a una alineación que varía semanalmente, que sufre tropiezos y que en general no anda bien. Muy diferente a esas incorporaciones en que el elemento a prueba o el crack bisoño llega a una formación sincronizada y encaja sin problemas, porque no hay vacíos ni inconvenientes mayores. Ese es, a nuestro juicio, uno de los aspectos destacados en el N.º 6 de los itálicos, el de haberse impuesto en una temporada poco propicia para su club.

Caso interesante el suyo, porque como "6" luce y convence sin reservas, pero ocurre que también lo hemos visto con el "5" en la espalda y no desentona. Con Ramiro Cortés o Vicente Astorga supo amoldarse a las dos funciones, aproximándose en intención y forma a lo que debe ser el mediozaguero de hoy.

Una de las características de los volantes actuales —acaso la más saliente— es precisamente la de acomodar su trajín según las circunstancias, la de ir y venir sin distingos, la de trabajar arriba o en su propio sector sin que con ello se resienta el engranaje general. La desmarcación de los delanteros ha llevado a eso y de ahí que los grandes equipos europeos, lo mismo que los brasileños, nos presenten ya este nuevo tipo de mediozaguero, en que de pronto el "5" es el que apoya y el "6" el que defiende, y en que no existe una posición estática, porque el juego y las exigencias del rival requieren un cambio en los planes. Y para eso hay que ser completo, dominar el quite y el pase, jugar igual en los dos campos.

Rosauro Parra, guardando las proporciones de su novel condición, es un muchacho que exhibe la ductilidad suficiente como para no encasillarlo en una sola función. Firme en el quite y fuerte en el rechazo, sabe conjurar una situación cuando las papas queman, y no sabe de contemplaciones si esa situación exige jugarse entero, pero, personalmente, gusta más de lo otro, del half que se transforma en forward, del volante que acompaña a su delantera provocando, incluso, la voz de alerta en el arquero contrario. Porque además tiene disparo y lo usa, que es lo principal. Ese disparo de media distancia que tanto escasea en el ambiente y al que suelen sacar el cuerpo casi todos los mediozagueros. Con Parra sucede lo contrario, porque se tiene fe y le agrada probar fortuna, porque sabe que su trabajo no debe terminar siempre en un pase, porque entiende el fútbol como corresponde a la época.

Jugador serio y de mucha claridad en sus ideas, el motorcito de Audax está en vías de formar un excelente binomio con Ramiro Cortés, cuya sapiencia puede servir de mucho al que surge para limar imperfecciones y corregir vacíos. Ya les vimos un partido muy bueno hace un par de fechas con Unión Española, en una tarde que los verdes merecieron otra suerte. Tiene razón Audax Italiano cuando pregona, sin soslayar la sonrisa, que Rosauro Parra es el que asoma con mejores horizontes en el contingente al que se abrió las puertas este año. Es, en realidad, la revelación del año en una plaza que requiere más atributos que otras para descollar.

JUMAR.

ROSAURO PARRA, LO MEJOR DEL NUEVO CONTINGENTE DE AUDAX

DEL DEPORTE EXTRANJERO

SIGUE Y SIGUE

SU RECORD DEL MUNDO PARA EL SALTO ALTO DE 1,91 M. ESTA A 15 CM. DE LA MEJOR MARCA DEL RESTO DE LAS ATLETAS DEL UNIVERSO

DIFUNDIENDO las hazañas logradas en el deporte, dando al conocimiento público los records se cumple una finalidad fortificante de estímulo. Enaltecer a sus actores ante la consideración general, como ejemplos para los más jóvenes, hace posible los sueños de muchos, superando con el dócil lente de la imaginación la proeza realizada.

Se produce así una promoción simultánea de los valores en las distintas disciplinas, paralelamente con el mejoramiento de las técnicas. Esta constante evolución significa progreso continuo. En atletismo, donde el reloj y el metro sirven como medida cierta y valedera, es posible apreciar con toda fidelidad este avance. Por eso ese ilimitado interés que existe en el mundo entero por esta manifestación física. Por sus más destacados recordmen y recordwomen. Entre estas figuras señeras se destaca con perfiles de excepción en el campo atlético femenino la rumana Iolanda Balas. Ejemplo de tenaz dedicación de una carrera realizada bajo el signo de la voluntad.

Ninguna como ella ha logrado materializar las hazañas más excepcionales en su prueba: el salto alto. Para ello basta con hacer algunas comparaciones. La mujer más veloz corre los 100 metros en 11"2. La que más lejos llega en salto largo anda por los 6,50 m. Marcas que un mediocre atleta varón especializado puede repetir fácilmente. Pero se necesita ser algo más que mediocre para saltar en alto más de 1,90 m. Todas las restantes pruebas atléticas femeninas pueden ser pan comido para los mediocres, pero las marcas de Iolanda sólo son superadas por aquellos que entran en una calificación más honrosa. Recordemos que en los comienzos de los Juegos Olímpicos esta especialidad en la categoría varones fue ganada con registros menores y en otros casos escasamente superiores a los de la atleta rumana. Por eso se la considera la atleta más extraordinaria de todos los tiempos. Porque sus perfomances son dignas de varones.

Doce años tenía cuando por vez primera entró a un foso de saltos. Fue allá por el año 1948. Pronto llamó la atención. Paradójicamente, una campeona de salto largo fue quien la envalentonó y controló sus primeros saltos; Luisa Ernst, a la sazón recordwoman de Rumania, le afirmó: "Mi pequeña Ioli, tú puedes convertirte un día en una gran campeona, pero te será preciso trabajar mucho". ¡Y vaya que trabajó esta jovencita rubia de apariencia enfermiza! Con seriedad y conciencia. Así como otras niñitas de su edad se entretenían con sus muñecas o jugando toda una suerte de juveniles entretenimientos, ella dispuso este tiempo para el aprendizaje del duro oficio de atleta. Esta aplicación, a la cual Iolanda nunca se mostró remisa, fue el factor determinante de su éxito.

A los 15 años ya era campeona nacional rumana. En 1954 participó por vez primera en una competencia internacional. El campeonato de Europa la vio erigirse como la segunda europea en su especialidad. Al año subsiguiente, un 14 de julio, asombra al mundo al saltar 1,75 m., batiendo el record mundial. Tenía entonces 20 años. Con razón se supuso entonces que en los Juegos de Melbourne ella y no otra sería la vencedora. Pero le faltó experiencia. Apenas alcanzó el quinto lugar con 1,67 m. Fue la única y primera vez que la angustia se posesionó de su ser, hasta el extremo de llorar. Pero no lloró la edrrota, sino la pérdida de su record. La norteamericana Mildred McDaniels, quien se llevó la medalla de oro, saltó un centímetro más que su primado. Desilusión profunda. Un fracaso que la instó a entrenar con más interés. Al año siguiente igualó el record mundial; no obstante, su alegría fue de corta duración: sólo tres semanas después la chinita Cheg Feng-yung elevó ese record de 1,77 m.

Y llegamos al año 1958. El gran año de Iolanda. El año en que al fin iba a obtener la recompensa a sus esfuerzos. En efecto, cinco veces en el curso de este año, la estrella rubia batió el record del mundo, llevándolo de 1,77 m. a 1,83 m. Llegó así a una marca que por el momento ninguna competidora se manifestó capaz de poner en peligro. Desde entonces, centímetro a centímetro fue subiendo la varilla hasta dejarla en 1,91 m. Su actual record del mundo.

Hemos ido quizá un poco rápido en esta historia. Nos hemos olvidado de señalar que para lograr esta verdadera fantasía en records Iolanda hubo de sufrir mucho. Por las alturas que ha alcanzado en su prueba se le llama "la mujer más alta del mundo" entre otros apelativos. Pero también es alta de talla. Bastante más que todas las adversarias que ha tenido al frente. Es también muy delgada. "Si yo me propusiera comer todo lo que mi apetito me pide —declaró la campeona—, en muy poco tiempo estaría en condi-

SUBIENDO

Por Caracol, con datos de la prensa europea.

ciones de meterme en el círculo de los lanzamientos. Sufro de constante apetito, pero mi esposo, quien fue en su época internacional en las pistas y desde que me casé, mi entrenador, me vigila como el más experto policía". Iolanda no conoce la fatiga. Mejor diríamos el descanso. Durante años se le ha visto en la pista con una regularidad que asombra. "Creo —dice ella— que si dejara de entrenar dos días seguidos, me enfermaría. Las veces que por motivos muy especiales he tenido que abstenerme de hacer cualquier clase de ejercicios, me siento otra. Por eso cuando viajo aprovecho cualquier momento, ya sea muy temprano en la mañana o tarde en la noche, para hacer calistenia. Oportunidades hubo en que sola en mi habitación recurrí a un cordón del cortinaje para hacer ejercicios de cuerda como los pugilistas".

Esta espigada rubia que hoy cuenta con 25 años de edad, mirada en la calle no impresiona como atleta. Más aún, a nadie se le ocurriría que sirve para algo. Además de delgada es sencillamente desproporcionada. Sus piernas parecen nacer desde abajo de los hombros, tan corto es el tronco. Es de brazos largos. Larguísimos. Y como emplea el estilo "tijeras" en boga hace muchos años y que ella sigue usando a despecho de las mejores fórmulas modernas, cada vez que salta, piernas y brazos se mueven como aspas de molino, dando un curioso aspecto a sus evoluciones. Vuela así sin elegancia, pero por encima de todas las mujeres del orbe, a las cuales domina por lo menos en 15 centímetros. Según los técnicos, su estilo es poco económico. Le exige demasiado esfuerzo. Anticipan que de usar el "rulo ventral", sus posibilidades serían mayores. Que podría pasar los dos metros. "Hermosa expectativa —confiesa Iolanda—, pero creo que me sería fatal. Por qué cambiar de estilo cuando así me ha ido tan bien. Sería como cambiar de traje, porque a la vecina no le gusta. Y este traje me ha dado muchas satisfacciones. Con él me he ganado en los últimos cinco años todas las competencias habidas, donde he participado. Fui campeona olímpica en Roma y poseo el record mundial. ¿Por qué cambiarlo, cuando me ha sido tan fiel?

CARACOL

LOS TECNICOS PREDICEN AUN MAYORES ALTURAS PARA IOLANDA BALAS

Al centro, Iolanda Balas en la tarima olímpica de Roma. La de blanco es la polaca Liasnakonska, medalla de plata, y la más sonriente, la británica Shirley, que logró una medalla de bronce que no esperaba.

Casa de Deportes CHILE

Reinicia su servicio de reembolsos a provincias, ofreciendo sus artículos de fabricación propia: las afamadas pelotas marca "CHILE" y "MUNDIAL", medias extragruesas "CHILE", pantalones, camisetas de gamuza y raso y los acreditados zapatos Extra Chile.

JUEGO 10 CAMISETAS, GAMUZA DELGADA, CUELLO V, sin números:
Niños, $ 7.500; Infantiles, $ 9.000; Juveniles, $ 11.000; Adultos, $ 18.000; Tipo europeo, manga larga, $ 19.000. (Con cuello sport, cada cuello tiene un recargo de $ 500. Por banda o franja, $ 500.)

JUEGO 10 CAMISETAS, GAMUZA GRUESA, CUELLO V, sin números:
Juveniles, $ 18.000; Intermedio, $ 19.000; Adultos, $ 21.000; Manga Larga, $ 24.000. (Con cuello sport, cada uno se recarga en $ 500. Por banda o franja, $ 500.)

PANTALONES COTTON CON CORDON,
Infantiles $ 750 Juveniles $800 Adultos $880

PANTALONES CINTURON HEBILLA ADULTOS
Piel $ 1.100 Cachemira $1.050 Gabardina $1.200

TIPO SHORT CON DOBLE ELASTICO,
Piel $ 1.300 Gabardina .... $ 1.500

JUEGO 10 CAMISETAS, RASO, HECHURA DE LA CASA:
Un color, $ 22.000; con rayas o banda, $ 25.000; RASO DE PRIMERA, un color $ 31.000.
Con rayas o banda, $ 35.500

JUEGO 10 NUMEROS, DEL 2 AL 11, EN CUERO SOPORTADO IMPLATEX:
Infantiles, $ 1.100; Juveniles, $ 1.500; Adultos, $ 1.800.

MEDIAS LANA GRUESA, PUNTA Y TALON REFORZADOS:
Un color, $ 1.450; rayas blancas, $ 1.550

ZAPATOS MARCA "CHILE":
Del 26 al 29, $ 3.100; del 30 al 33, $ 3.500; del 34 al 37, $ 3.800; del 38 al 44, $ 4.500.

ZAPATOS EXTRA "CHILE", CLAVADOS:
Del 34 al 37, $ 5.100; del 38 al 44, $ 5.800.

ZAPATOS EXTRA "CHILE", COSIDOS EN EL ENFRANJE:
Del 34 al 37, $ 5.800; del 38 al 44, $ 6.800.

ZAPATOS EXTRA "CHILE", COSIDOS, CAÑA ALTA, PUNTA DURA:
Del 37 al 44, $ 8.800.

ZAPATOS EXTRA "CHILE", COSIDOS, SUPLENTE REFORZADO, CAÑA ALTA Y PUNTA BLANDA:
Del 37 al 44, $ 9.800.

ESPECIALES, REFUERZO AL COSTADO, DOBLE COSTURA, DOBLE FIBRA:
Del 37 al 44, $ 11.500.

PELOTAS MARCA "CHILE":
12 cascos, N.° 1, $ 3.900; N.° 2, $ 4.490; N.° 3, $ 5.460; N.° 4, $ 7.700. N.° 5, $ 8.680; N.° 6, $ 12.460.

PELOTAS MARCA "CHILE":
18 cascos, finas, reglamentarias, oficiales, N.° 5, $ 11.760; N.° 6, $ 13.050.

PELOTAS MARCA "MUNDIAL":
18 cascos, N.° 3, $ 6.000; N.° 4, $ 10.920; N.° 5, $ 12.500; N.° 6, $ 13.500.

BOLSA PORTAEQUIPOS, COLOR EN LONA CAFE O AZUL:
Chicas, $ 780; mediana, $ 900; grandes, $ 1.050. Con manilla, tamaño grande, $ 1.500.

Casa de Deportes Chile
San Pablo 2235 - Fono 66104.
Sucursal: San Diego 1570 - Fono 55415.

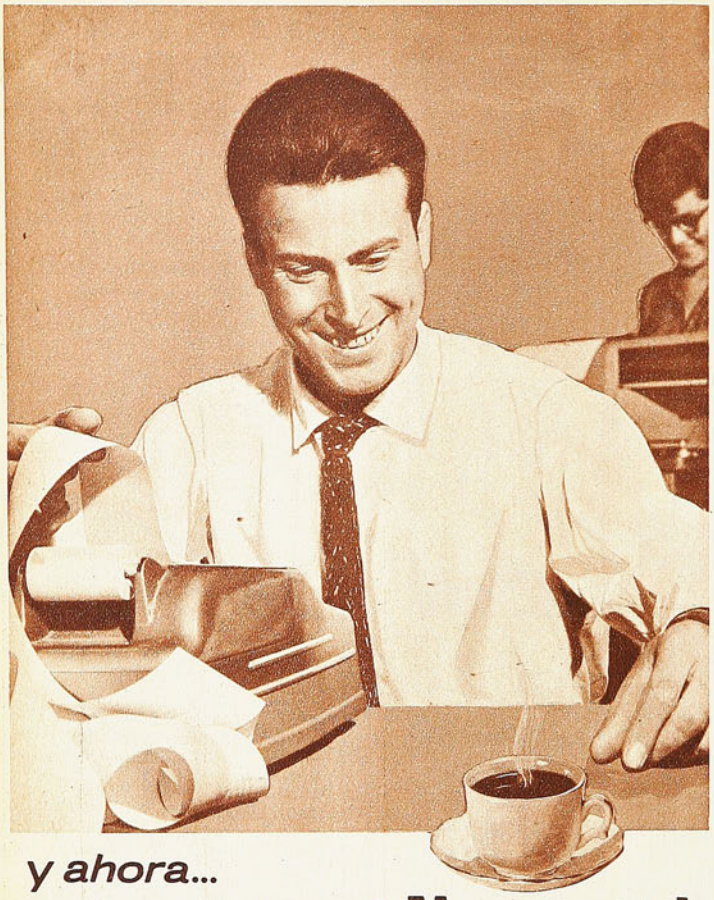

y ahora...

a gustar mi Nescafé!

TRADICIONAL

COLOMBIA

DESCAFEINADO

CH-U-56a.

¡Cada sorbo es un premio en sabor y calidad!

Es incomparable el agrado de reconfortarse deliciosamente con el sabor y aroma de puro café recién tostado de NESCAFÉ, que en 125 países es el café instantáneo preferido por millones de personas. Como él, diga Ud. también: y ahora a gustar mi NESCAFÉ!

Tenga siempre en casa

NESCAFÉ M.R.

100% puro café, ahora en 3 variedades

LLENARON LAS CALLES

VIENE DE LA PAG. 23

Sepúlveda, del Bata; tercero Orlando Guzmán, del mismo club; cuarto, Mario Nicomedi; quinto Hernán Delgado, ambos del Livetti; sexto, Carlos Silva, del Quinta Normal; séptimo, Manuel Zamora, del Bata; octavo, Raúl Saint-Jean, del Bata; noveno, Augusto Silva, del Quinta Normal; décimo, Osvaldo Escárate, del Cóndor.

FRIXIO

LA EMBROCACION DE LOS DEPORTISTAS

LO MEJOR, EN CALERA

EL LIDER Y LA SERENA HICIERON HONOR AL ASCENSO. DRAMAS EN VARIOS EPILOGOS. JORNADA LOGICA. (Notas de Jumar.)

Levanta Magallanes. Cinco puntos en tres jornadas es el saldo que exhiben las huestes albicelestes en la segunda rueda. No hay duda de que el coach Cruzat retornó con el pie derecho.

TENIA que ser así.

Calera y La Serena brindaron una tarde con color y calor de primera división. En público, en recaudación, en fútbol y hasta en arbitraje, porque el pito de Carlos Robles influyó poderosamente en la plausible normalidad del pleito. Partido bravo en que el visitante confirmó que tiene hombres y juego para retornar a la serie privilegiada y el líder mantuvo su condición de invicto de atropellada, luchando siempre contra un rival de categoría y contra el marcador.

Siete mil personas, más de cuatro mil escudos, ventaja serenense de dos goles, empate a dos en ocho minutos, nueva ventaja para los rojos del norte y empate final en pleno segundo tiempo. Esa es la síntesis. La médula de una jornada que respondió a lo previsto y que hizo honor al ascenso. Jugaban el puntero y uno de los escoltas y respondieron en toda la línea. Aplausos.

Quizás si el único desenlace insospechado fue el empate de San Felipe en San Bernardo, y más aún si se repara en la forma cómo lo consiguió. Sobre la hora y con un penal... El resto de la fecha, se ajustó a la lógica. Trasandino pasó sin apuro el débil obstáculo que significa Iberia; Coquimbo agregó otros dos puntos a costa de Ñublense; Lister Rossel aprovechó bien el nerviosismo de la Técnica y Magallanes sacó un gol de agonía para derrotar a Colchagua. O sea que no perdió ningún dueño de casa. Cuatro vencieron y los otros dos sólo cedieron un punto. Jornada lógica, con la salvedad que el 5 a 1 del norte no eran cifras como para pensar en ellas.

La característica general fue la emoción en los tramos postreros. Porque en varias canchas hubo dramas. En Linares, Cazenave desvió un tiro penal para la Técnica a los 50 minutos del segundo tiempo..., que pudo significar el empate. En San Bernardo, el anfitrión abrió la cuenta a los 40 de la etapa final; la paridad se registró a los 45... Y en Santa Laura, ya parecía que Magallanes y Colchagua terminarían en tablas, cuando surgió Valdés para romper el 3 a 3 sobre la hora. Euforia, abrazos, delirio albiceleste. Desconsuelo, tristeza, desesperación en los sureños. Dramas auténticos, porque este año los puntos del ascenso valen mucho y cualquier detalle, cualquier conquista, cualquier resultado puede influir en el destino de una institución.

Lo cierto es que poco a poco el grupo se va desgranando y el grupo de los seis primeros asoma ya con rasgos más o menos definidos. La Calera, La Serena, San Felipe, Trasandino, Coquimbo y Magallanes. La pugna por el segundo lugar especialmente, por incierta y llamativa, promete aristas apasionantes. Ya veremos.

JUMAR

Pese a la derrota, Colchagua mostró ataque peligroso: Castañeda, Riu, Cerioni, Leyton y Escobar. Nueve goles en dos fechas ha sido la producción reciente de este quinteto.

Cumplida la 14.ª fecha del torneo de ascenso, el puntaje es el siguiente:

	Pts.
UNION CALERA	23
LA SERENA	19
UNION SAN FELIPE	19
TRASANDINO	18
COQUIMBO UNIDO	17
MAGALLANES	15
UNIV. TECNICA	13
ÑUBLENSE	12
COLCHAGUA	11
LISTER ROSSEL	11
SAN BERNARDO	7
IBERIA	3

1941 - 1961

20 años al servicio del deporte de la Zona Sur.

"CASA DEL DEPORTISTA"

Gran venta Aniversario, de los mejores artículos para el deporte.

Distribuidor exclusivo para CONCEPCION:

A. VILLEGAS G.

Galería Adauy - Local 11 - Casilla 429
Fono 25415 - CONCEPCION

CLASICAS

SELECCION "B" 2, CERRO 0

EL PARTIDO informal que jugaron la Selección "B" y el equipo de "Cerro", de Montevideo, quedará sólo como un motivo de interés para las estadísticas, y como una confirmación más de que los tiempos han cambiado. Viene ahora un conjunto extranjero —"Cerro" fue subcampeón uruguayo de 1960—, y si no tiene mucha calidad, pierde sin lograr siquiera papel preponderante en el espectáculo. Una selección "B" sin trabazón todavía, con lamentables ausencias por enfermedades y lesiones de último momento, no tuvo dificultad para vencer al cuadro oriental por 2 a 0. Digamos, para la historia, que el conjunto de las reservas nacionales formó con Zazalli; Valentini, H. Martínez (Lepe), Droguett; E. González, H. Rodríguez; Betta (H. Landa), Leal, Campos, H. Landa (Cabrera) y Hoffmann (Morales). CERRO: González, Benítez, Kalic, Manríquez (Brum); Santana, Soria; Casaña, De Britos, Pintos y Plume (Carol). Los goles fueron convertidos por Campos, en el primer tiempo, y autogol del defensa Benítez. El match se jugó en Santa Laura, en tarde lluviosa, asistiendo más o menos 4.000 espectadores.

Cabe sí esperar que se trabaje con la selección "B" de manera que no vuelva a ser un cuadro improvisado, como en esta ocasión; que se le dé también una estructura de juego y de hombres definitiva, con los naturales injertos ocasionales que las circunstancias aconsejen.

SEGUNDA RUEDA. — SEGUNDA FECHA.

Sábado 16-IX. Estadio Santa Laura. Público: 6.070 personas. Recaudación: E° 4.011,10.

AUDAX ITTLIANO (4).—F. Fernández; Vial, Torres, Escobar; Lespinasse, Parra; Vargas, Espinoza, J. Araya, Zamora y Vásquez. E.: C. Campusano.

PALESTINO (2).—Giambartolomei; Toledo, Almeyda, Arancibia; Castañeda, Mohor; A. Araya, Coll, M. Campos, J. Fernández y Castro. E.: H. Tassara. REFEREE: R. Bulnes.

Goles: Castro a los 31, Zamora a los 39 del primer tiempo; J. Araya a los 8; Zamora a los 23; Vargas a los 31, y J. Fernández a los 44 del segundo.

UNIVERSIDAD DE CHILE (1).—Pacheco; Eyzaguirre, Donoso, S. Navarro; C. Contreras, A. Sepúlveda; Musso, E. Alvarez, C. Campos, J. Ramírez y L. Sánchez. E.: L. Alamos.

SAN LUIS (0).—Storch; Mena, Castillo, Garcés; Silva, Fanelli; Millas,

Gol: Campos a los 38 del primer tiempo.

Gol: Campos a los 38 del primer tiempo.

Domingo 17.—Estadio Nacional.—Público: 27.418 personas. Recaudación: E° 19.272,05.

UNIVERSIDAD CATOLICA (3).—Behrends; Barrientos, Villarroel, S. Valdés; L. Olivares, Rivera; Fouilloux, Nackwacki, M. Soto, Trigilli y O. Ramírez. E.: M. Mocciola.

UNION ESPAÑOLA (2).—Nitsche; Beltrán, Aguilera, M. Rodríguez; Reveco, Leiva; M. Ramírez, Linazza, H. Landa, Rial y F. Landa.— E.: F. Villegas. REFEREE: L. Cantillana.

Goles: Trigilli a los 5, Rivera a los 9 del primer tiempo; Linazza a los 10, O. Ramírez a los 40, y H. Landa a los 45 del segundo.

WANDERERS (3).—J. Olivares; Valentini, R. Sánchez, Berly; Salinas, García; Méndez, R. Díaz, Tobar, Reynoso y Hoffmann. E.: J. Pérez.

COLO COLO (2).—Escuti; Peña, E. González, Montalva; Guevara, M. Ortiz; L. H. Alvarez, Hormazábal, J. Soto, F. Valdés y Bello. E.: H. Carrasco. REFEREE: D. Massaro.

Goles: Bello a los 5 del primer tiempo; Tobar a los 3; Soto a los 10; Guevara —en contra— a los 13, y Tobar a los 16 del segundo.

Estadio El Tranque, Viña del Mar. Público: 2.934 personas. Recaudación: E° 1.482,35.

EVERTON (3).—R. Contreras; González, Martínez, Solís; Gallardo, O. Pérez; Betta, Leal, A. Olivares, Giarrizo y Alcaíno. E.: S. Biondi.

MADRUGON OLIMPICO

Para ser equitador de clase internacional son necesarios varios años de experiencia: en las canchas de saltos o de adiestramiento no surgen revelaciones de la noche a la mañana. Existen, como es lógico, jóvenes mejor dotados que otros, pero es imposible que a aquéllos se les entreguen compromisos de responsabilidad, sin que sean competidores garantizados a través de muchos concursos, probados cien veces. Es la razón porque en un seleccionado quedan al final aquellos consagrados con diez o más años de actuaciones convincentes.

Es también la causa de que no se puedan preparar equipos para campeonatos internacionales en el mismo plazo que se dan a otros deportes: dos, cuatro o seis meses. El general (R) Eduardo Yáñez, doctor en la materia, sostuvo siempre: "son dos años por lo menos para preparar un equipo". También lo saben quienes ahora están en el comando de la Federación de Deportes Ecuestres, encabezados por el coronel Hernán Vigil, y es así como dicha entidad ha pegado un madrugón olímpico que no ha dejado de extrañar en otros sectores.

Ha comenzado su preparación para los Juegos Panamericanos de Sao Paulo, en 1963, y Juegos Olímpicos de Tokio, en 1964. Un grupo de jinetes, todos bien clasificados en las temporadas nacionales, serán observados a través de sus actuaciones por un Comité Técnico. Al término de cada temporada se pasarán por el tamiz a los más capacitados y, poco a poco, éstos irán asegurándose el lugar en el cuadro definitivo. Jinetes y caballos.

Mientras tanto, ya fueron designados para el Sudamericano a realizarse el mes próximo en Colombia dos equitadores de campaña brillante en la temporada internacional de febrero en Viña, los campeones intercontinentales Gastón Zúñiga y Sergio Arredondo. Irán a Bogotá.

SELECCION MEJOR

EL RUGBY ELIGIO su selección para el Sudamericano de Montevideo, que tiene fechas señaladas en los días 7 al 14 del mes próximo. Es un conjunto que se afirma en jugadores fogueados y reconocidos como los de mayor capacidad en nuestro medio; nombremos a Juan Campbell, el número uno; Alberto Nighthingale, Jaime Vera y Jorge Grove, pero en el equipo también asoma la nueva generación promisoria y bien dispuesta: Juan Braun, Francisco Uranga, Roberto Guell, Manuel Hederra y Jorge Etchevarri, son sus valores más nítidos.

La Federación que preside Rodolfo Pinkas, de inagotable entusiasmo, tiene en preparación al cuadro desde hace dos meses, y puesto en acción un plan que debía ser imitado por todos los deportes de

¡Sea práctico!

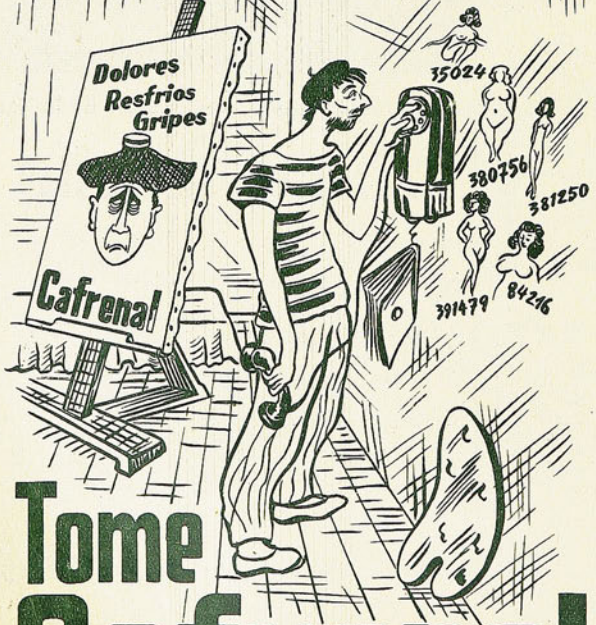

Tome Cafrenal

TABLA DE POSICIONES — 29.º CAMPEONATO PROFESIONAL DE FUTBOL

1961	Audax I.	Colo Colo	Everton	Ferro	G. Cross	O'Higgins	Palestino	Rangers	S. Luis	S. Morning	U. Española	U. Católica	U. de Chile	Wanderers	PUNTOS	LUGAR
A. Ital.		2—7	1—2	1—1	5—0	1—2	1—2 4—2	2—0	1—1	0—0	2—3	1—1 0—2	1—6	3—3	11	11.º
C. Colo	7—2		6—2	1—1	1—3	5—3 1—2	7—5	2—2	3—0	3—3	3—3	3—0	1—1	1—1 2—3	18	3.º
Everton	2—1	2—6		3—1	2—2	0—0	1—0 3—2	2—0	1—1	2—0 1—0	1—2	2—3	1—1	1—3	18	3.º
Ferro	1—1	1—1	1—3		2—1	0—2 1—0	1—1	1—0	3—1	0—2 2—3	1—4	1—4	1—1	0—1	12	10.º
G. Cross	0—5	3—1	2—2	1—2		0—0	1—2	0—1	4—1 0—1	1—3 2—3	1—2	1—1	0—2	0—1	7	13.º
O'Higg.	2—1	3—5 2—1	0—0	2—0 0—1	0—0		3—0	0—0	3—1	2—0	0—1	1—2	2—3	2—1	17	6.º
Palest.	2—1 2—4	5—7	0—1	1—1	2—1	0—3		1—1	4—1	2—1	5—2	2—1	3—3 2—4	2—1	17	6.º
Rang.	0—2	2—2 2—3	0—2	0—1	1—0	0—0	1—1		2—3	1—1	4—4	1—4	0—3	4—2 0—2	9	12.º
S. Luis	1—1	0—3	1—1	2—3	1—4 1—0	1—3	1—4	3—2		1—3	1—3	0—3	0—1 0—1	1—4	6	14.º
S. M.	0—0	3—3	0—2	2—0 3—2	3—1 3—2	0—2	1—2	1—1	3—1		3—1	1—1	0—0	1—1	18	3.º
U. Esp.	3—2	3—3	2—1 0—1	4—1	2—1	1—0	2—5	4—4	3—1	1—3		2—5 2—3	4—2	2—1	17	6.º
U. C.	1—1 2—0	0—3	3—2	4—1	1—1	2—1	1—2	4—1	3—0	1—1	5—2 3—2		0—0	4—1	22	2.º
U. de Ch.	6—1	1—1	1—1	1—1	2—0	3—2	3—3 4—2	3—0	1—0 1—0	0—0	4—4	0—0		2—1	23	1.º
Wand.	3—3	1—1 3—2	3—1	1—0	1—0	1—2	1—2	2—4 2—0	4—1	1—1	1—2	1—4	1—2		15	9.º

RANGERS (2).—Oyarzún; Cmo. Parada, Badilla, Gastón Parada; Ramírez, Cantattore; Carrasco, Loyola, Arredondo, Roblá y J. Sepúlveda. E.: O. Cabral. REFEREE: A. Reginatto.
Goles: Sepúlveda a los 16, y Alcaíno a los 24, del primer tiempo; Sepúlveda a los 26, Olivares a los 41, y Betta a los 44 del segundo.

Estadio Santa Laura.— Público: 1.846 personas. Recaudación: Eº 1.104,45.

SANTIAGO MORNING (3).—Godoy; Villanueva, Lepe, I. Carrasco; Cruz, F. Rodríguez; J. Torres, Leiva, Fuenzalida, Lezcano y M. Contreras. E.: I. E. Fernández.
GREEN CROSS (2).—Musimessi; Hurtado, Edwards, Chacón; G. Carrasco, Anglesse; Iturrate, Driuzuk, Albella, Aravena y C. Sepúlveda. E.: D. Pesce. REFEREE: J. L. Silva.
Goles: Albella a los 23, y Sepúlveda a los 37 del primer tiempo; Leiva —de penal— a los 10; Lezcano a los 22, y Fuenzalida a los 33 del segundo.

Estadio Braden, Rancagua. Público: 5.367 personas. Recaudación: Eº 2,672,65.
FERROBADMINTON (1).—Piturra; L. Ramírez, Valenzuela, F. Ríos; A. Díaz, H. Rodríguez; R. Valdés, Fuentes, Bustos, H. Molina y Faila. E.: F. Hormazábal.
O'HIGGINS (0).—Zazzalli; Droguett, Vairo, J. Pérez; Pozo, Varela; Salamanca, Morales, Cabrera, J. Soto y R. Ortiz. E.: C. Orlandelli. REFEREE: R. Hormazábal.
Gol: H Molina a los 17 del segundo tiempo

SCORERS DEL CAMPEONATO PROFESIONAL:
Con 15 goles: H. Landa (UE).
Con 14 goles: C. Linazza (UE).
Con 12 goles: A. Tobar (W), J. Soto y F. Valdés (CC).
Con 11 goles: C. Campos (U).
Con 10 goles: A. Fouilloux y R. Trigilli (UC).

conjunto. Nombró con tiempo el cuadro y lo inscribió en la competencia interclubes como un equipo más, para que en el trajín semanal del entrenamiento y la competencia se vaya haciendo.

Es el motivo principal que induce a pensar que el rugby chileno estará bien defendido en el próximo Sudamericano, y que el quince saldrá en condiciones de defender su título de subcampeón, aventajando a Uruguay y Brasil.

No faltan los optimistas que hasta esperan que Chile dé el golpe y se levante como un rival serio para Argentina, campeón indiscutible en esta parte del continente. Es pretensión mayor, pero el progreso evidente de nuestros elementos, como también el adiestramiento bien concebido, han generado estas expectativas un tanto desmedidas. Por otra parte, es indiscutible que el contingente humano escogido es superior a aquel que actuó en el Sudamericano del 58.

El primer compromiso de Chile en Montevideo será el más temido: con Argentina.

CADA VEZ MAS FIRME

El atletismo chileno femenino ha lucido siempre lanzadoras de calibre para disco y bala en las justas sudamericanas, desde los tiempos de María Boetke, Cristina Balde, Edith Zipelius, Lore Zipelius, Daisy Hoffman y Erica Troempel, hasta la época reciente de Eliana Bahamondes y Pradelia Delgado.

No es de extrañar que ya surja una futura sucesora de aquéllas: Miriam Yutronic es una niña escolar que está llevando arriba las marcas de la categoría juvenil, en que ella actúa por su edad. Se sabe que ya en el último Sudamericano formó en la selección chilena adulta, pero sin otras pretensiones que irse adaptando a esos compromisos mayores.

Es vigorosa y entusiasta, y se supone que llegará a la consagración definitiva. Por su trayectoria, seguramente, en un par de temporadas más subirá al primer plano internacional.

En este reciente fin de semana mejoró una vez más los records nacionales juveniles que ella misma posee, y que ha ido levantando desde el año pasado. Registró 11 metros 21 en bala, y 39 metros 52 en disco.

PEÑAROL, CAMPEON DEL MUNDO

Sin su back centro Germano encaró Benfica, de Portugal, su pleito por el título de Campeón Intercontinental de Campeones, ante Peñarol de Montevideo, en la capital oriental. En la primera fase de esta lucha —que ahora fue a un tercer encuentro— vencieron los portugueses por uno a cero, en Lisboa. En Montevideo los uruguayos se cobraron suculenta revancha, venciendo por cinco tantos a cero. Para los 70 mil espectadores que marginaron el campo, la actuación de los campeones de la Copa Europa, sexta edición, fue desilusionante. Haciendo cortina frente a su valla estuvieron prácticamente los noventa minutos bajo el dominio celeste. Poco fue lo que mostraron colectiva e individualmente, salvo un estado físico que les permitió correr sin interrupción y sin declinar durante el total de la brega. A los 10 minutos, por intermedio de Sasía, de tiro penal, la escuadra uruguaya se encontró en ventaja. Serenado el nerviosismo de los primeros minutos con este gol, el resto fue cuestión de tiempo. Al final de la etapa la cuenta era de cuatro a cero. En el lapso final los orientales dedicaron su tiempo a alardear de su mejor técnica, sin preocuparse de vencer la valla visitante. A pesar de ello, se les presentó una oportunidad de convertir el quinto tanto, y el ecuatoriano Spencer no malogró la ocasión. Este mismo jugador ya se había hecho presente en el marcador en la primera etapa. El peruano Joya, con dos goles, completó los guarismos.

De acuerdo con las bases, y por no existir aquí la definición por medio del "gol-average", ambos representativos debieron ir a un tercer match, que se disputó en el mismo escenario 48 horas más tarde.

Habrá que convenir que este tercer match aún cuando se presentaba con auspiciosas perspectivas para los de casa no por ello dejaba de ser una responsabilidad enorme para los muchachos de Peñarol; por lo mismo que se observó cierto nerviosismo de parte de los orientales en el transcurso de la brega; no obstante, hizo primar su mejor juego de conjunto y la asistencia de algunos valores individuales. Un score estrecho pero justo, 2 a 1, selló su victoria de resonancia mundial. Peñarol es ahora Campeón de Campeones del Mundo. Honor que alcanza por vez primera un equipo sudamericano, como le correspondiera también al fútbol uruguayo ser el primero en lograr títulos olímpicos y mundiales.

ENTRE siete concursantes que totalizaron 35 puntos, máximo alcanzado en la fecha, el señor Leoncio Macías, A. Varas 122, Graneros, fue favorecido por la fortuna en el sorteo de rigor en estos casos. El señor Macías debe pasar por nuestra Redacción, para retirar su vale, que le da derecho a adquirir Eº 100, en mercaderías, en cualquiera de los Establecimientos Falabella, de Santiago.

USTED NADA PONE, SOLO GANA CON FALABELLA
participando en nuestro concurso de pronósticos 1961. Bases y premios al reverso.

MIGAJAS
Por Jumar

MIERCOLES en la tarde en Santa Laura. Juegan Cerro y la Selección "B". Diálogo entre Enrique Hormazábal y un cronista que llegó cuando ya iban uno a cero.

—¿Mucho rato que empezaron "Cua Cua"?

—No, recién no más...

—¿Quién hizo el gol?

—Zazzalli...

—·—

SE sabe que los astros extranjeros señalan corrientemente que uno de los bemoles del fútbol chileno es la falta de punch dentro del área y la escasez de remates de riesgo. Sin embargo, Universidad de Chile ofreció tal capacidad ofensiva en su cotejo con Palestino, que por momentos el arco listado se vio sometido a un verdadero bombardeo. Pocas veces un arquero ha sido tan zarandeado como Giambartolomei, que felizmente para Palestino respondió bien. Por eso, al llegar al camarín, el ex meta de Boca Juniors no pudo evitar una reflexión:

"Y dicen que los forwards chilenos no patean al arco"...

—·—

AYALA profesional... Ayala profesional... Fue la noticia que circuló la semana pasada en todos los corrillos deportivos. En el Café Santos, no faltó la reacción del hincha futbolizado:

—Qué bueno. Ahora podrá jugar por Colo Colo...

—·—

LA gente de las Universidades está feliz con la campaña que vienen cumpliendo sus equipos en este campeonato. La otra mañana se encontraron dos hombres de la vieja guardia, Davanzo, que jugó en la "U", y Bolomburu, que ahora preside el fútbol de la UC. Y los dos se formularon la misma pregunta:

—¿No crees que debiamos pedir un campeonato aparte?

—·—

UN socio de Green Cross comentaba, a su manera, las grandes atajadas de Musimessi:

—Ahora sabemos para qué sirve un buen arquero. Para perder por poco...

—·—

WANDERERS ha debido lamentar numerosas bajas a raíz de lesiones y dolencias muy seguidas. Fecha a fecha los médicos caturros debían recetar toda clase de tratamientos para capear el temporal. El drama llegó a tal punto, que hasta el ayudante de José Pérez, el popular y múltiple Gordo Parra, estuvo ausente varios días. Pisó un hoyo en un entrenamiento y debió ser enyesado...

—·—

LOS deportistas provincianos tienen un orgullo especial y ello forma parte de su fervor y su mística. Semanalmente podemos palparlo, a raíz de los jugadores que triunfan en Santiago sin que se destaque su origen o su paso por determinadas zonas. Del Sur nos han llegado numerosas cartas al respecto. Cartas que agradecemos, porque constituyen un evidente auxiliar informativo. Un lector nos recuerda que Piturra, el meta de Ferro, "se hizo arquero y se fogueó" en el Fanaloza de Penco... Otro nos dice que Luis Tapia, también de Ferro, jugó en el mismo Fanaloza, llegando a ser subscorer penquista... Y un tercero nos reprocha cordialmente que en una entrevista a Carlos Contreras, de la "U", no hayamos recordado su paso por Universitario, de Concepción...

—·—

NO hace mucho se validó un gol que no era gol, en Santa Laura. Nos referimos a ese tiro de Millas contra Palestino, que penetró por la parte exterior de la red engañando al árbitro y al guardalíneas. Hace años, en ese mismo pórtico, ocurrió lo contrario. Jugaban Colo Colo y Universidad Católica, cuando la UC recién alternaba en las lides rentadas y "Camión" Flores comandaba el ataque albo. Pues bien, el recordado "Camión" agarró un boleo tan fulminante, que el balón siguió su curso y tras rebotar en el muro de aquel entonces cayó mansamente fuera del arco. Charles Brown, con frialdad británica y rostro inmutable, puso la pelota en el área chica y alzó un brazo al juez para servir el tiro de valla.

—Listo, señor árbitro...

Y ante el estupor de todos, el juez se convenció de que no era gol y ordenó el saque correspondiente...

(Huelga decir que la discusión fue prolongada, pero más que los alegatos y la desesperación de "Camión" Flores, influyó en el ánimo del juez la expresión impertérrita del zaguero estudiantil...)

CUANDO se propuso un brindis por cada uno de "los que pasaron por ESTADIO", en el almuerzo con que se celebró el 20.º cumpleaños de la revista, Caracol se levantó muy serio y levantó su copa a la salud de Pedro Fornazari.

—Pero si él nunca estuvo con nosotros —le objetaron.

—Yo no sé —contestó Caracol—, pero el otro día pasó por la Redacción...

BASES DEL CONCURSO DE PRONOSTICOS FALABELLA

Nuestro concurso año 1961 tendrá variaciones con respecto al del año pasado, tendientes a facilitar el concurso de nuestros lectores, respondiendo así al enorme entusiasmo demostrado en la temporada anterior. Nuestro cupón semanal deberá ahora ser llenado con el resultado de sólo dos partidos de la competencia oficial que elegiremos entre el Ascenso y Honor, de acuerdo con nuestro criterio. Además, el concursante deberá llenar un tercer casillero con el número total de goles que se marcarán en los partidos de la División de Honor en la fecha que corresponda. Cada resultado acertado en cifras exactas valdrá diez puntos. Cinco en caso de señalar el vencedor sin el score exacto. Igual procedimiento regirá para los empates. El concursante que acierte el número exacto de goles recibirá 20 puntos. El máximo puntaje que puede acumularse será, pues, de 40 puntos.

PREMIOS

El ganador de cada semana obtendrá un vale por E° 100, canjeables en mercadería de cualquiera de las tiendas que la firma FALABELLA posee en la capital: sastrería, modas femeninas, niños, menaje. El nombre del vencedor será publicado en la edición de ESTADIO que corresponda y el agraciado recibirá su vale contra entrega del ejemplar del cual recortó el cupón.

Al término de los torneos de Ascenso y de Honor, se sortearán entre los ganadores de cada semana dos premios más. Uno de 300 escudos y otro de 200.

PLAZOS

Los cupones serán publicados en la edición de la semana anterior a la fecha correspondiente. Los participantes tendrán así un plazo de 9 días para su envío, lo que permitirá con holgura la participación de las provincias. El plazo semanal vencerá los días viernes a las doce meridiano de la semana de la misma "fecha" del campeonato, para la cual sirven los pronósticos.

Nota: La revista no responderá por atrasos, pérdidas o cualquier circunstancia que impida la llegada oportuna de los cupones a nuestras oficinas.

En el sobre donde debe ir incluido el cupón o los cupones debe escribirse con letra clara: REVISTA ESTADIO, Concurso Pronósticos FALABELLA, Casilla 3954, Santiago, o Avda. Santa María 0108, Santiago. En esta dirección, que corresponde a la revista ESTADIO, se instalará además un buzón en el primer piso.

Sanos,
Fuertes,
Vigorosos...
toman
MILO

SUS HIJOS

SE DESARROLLAN MEJOR

cuando toman MILO

MILO es bueno para la salud de toda la familia, y su fino sabor a chocolate encanta a chicos y grandes.

Milo da energías rápidamente, y es un delicioso fortificante que complementa su alimentación diaria **con estos valiosos elementos:**

PROTEINAS: Fortalecen los músculos.
HIERRO: Vigoriza el cuerpo y el cerebro.
MAGNESIO: Tonifica y regula los nervios.
CALCIO: Estimula las reacciones musculares
FOSFORO: Tonifica el cerebro.
VITAMINAS A, B1, y D. Para el apetito y buena formación de huesos y dientes; y para la protección de la piel.

CH-W-408

déles **MILO** M.R. delicioso, fortificante

Empresa Editora Zig-Zag, S. A. — Santiago de Chile, 1961.

Defensa de Green Cross, 1961: Miguel Hurtado, Gonzalo Carrasco, Víctor Maturana, Julio Elías Musimessi, Gustavo Chacón y Federico Edwards.

estadio

M. R.

"Sinfonía Inconclusa"

DE

FRANZ SCHUBERT

ESTA FAMOSA SINFONIA COMPUESTA DE SOLO 2 MOVIMIENTOS FUE ESCRITA EN 1822. NADIE SABE POR QUE LA DEJO SIN TERMINAR. PERO SE PRESUME QUE FUE A RAIZ DE UNA GRAN DESILUSION

No se Quede a Medio Camino !

Recurra a su CUENTA de AHORRO.

Pida ahora mismo un

PRESTAMO HIPOTECARIO

para AMPLIACION O
TERMINACION de SU CASA

y olvídese del problema !

BANCO DEL ESTADO DE CHILE

EN FLORENCIA, la ciudad maravillosa de los Médici y de Dante Alighieri, brilló el sol esplendoroso para un humilde muchacho sudamericano, argentino de nacimiento, chileno de corazón y de fútbol. Miguel Angel Montuori supo allí, a las orillas del Arno y del Ponte Vechio, a la sombra de las esculturas colosales de su homónimo, de todas las alegrías que pueden proporcionar la vida y el deporte hecho profesión seria, responsable, sacrificada pero remunerativa. "Michelo Angelo" fue el ídolo sin igual de los florentinos, y él pagó esta idolatría prodigándose generosamente por el honor de la casaca "viola".

El destino le ha jugado una amarga pasada a Montuori. Fue un recio impacto del balón en la frente, que remeció su estructura, dañando el nervio óptico. "Doble visión", fue el síntoma de la dolencia. Afamados especialistas lo intervinieron y terminaron dando su veredicto inexorable: Miguel Angel Montuori no jugará más al fútbol.

Allí está, a la vera del escenario predilecto de sus hazañas, en dramático gesto que es trasunto de su estado de ánimo. Para su alma sencilla parece incomprensible esta situación; mira a la tribuna, aprieta el puño, muerde los nudillos y acaso como un símbolo, da las espaldas a la gramilla en que fue astro inconfundible...

A. V. R.

Violación de Imp. y Bibl.
27 SET 1961
Depósito Legal

Bitter CAMPARI

estadio
REVISTA GRAFICA DE DEPORTES
Director: ALEJANDRO JARAMILLO N.
Dirección y Administración: Avenida Santa María 0108, 3er. piso. Casilla 3954. Fono 392116.
Año XXI — N.º 957 — Publicación Semanal — Santiago de Chile — 28 de septiembre de 1961.
PRECIO DE VENTA EN TODO EL PAIS: E° 0,20 ($ 200.)

A SORBITOS

¿QUE le pasa a Colo Colo? Sabemos que todos los conjuntos que lo enfrentan, en la ocasión, se agrandan. Lo que no sabíamos era que los albos ahora se achican.

———

CONTRA todo lo que pueda decirse, al católico Valdés no se le pasó la mano en el foul que motivó su expulsión. Se le pasó el pie.

———

LA reaparición de Sánchez en Wanderers obró como ungüento milagroso. Un ungüento que alcanzó hasta para darle una manito a la delantera.

———

¿ES camisa de dormir o casaca de futbolista la que usa Honorino Landa cuando integra el conjunto de Unión Española?

———

POR cientos se cuentan las niñas bonitas que van al Estadio Independencia. Por lo mismo que ahí siempre se ven "buenos partidos".

———

COMO almacenero que cautela al centavo sus intereses se comportó Villanueva con Leonel Sánchez. ¡No lo dejó pedir fiado!

———

O'HIGGINS volvió a perder. ¿Estará también echando de menos a Rial?

———

HONORINO está convencido que los forwards pierden muchos goles por "arreglarse" demasiado antes de rematar. Por eso él no se arregla nada. Ni la pinta.

———

FUE muy comentada la carta abierta de Aver a Landa en el número anterior. Al parecer, todos la leyeron. Todos, menos Honorino...

———

EL mejor homenaje que recibió Rial fue la actuación del equipo rojo sin su concurso.

———

DURANTE muchos años Colo Colo no tenía estadio, pero tenía un gran equipo. Ahora que va a tener un gran estadio, no tiene equipo.

———

HAY muchos que ya están proponiendo un partido entre Universidad de Chile y Unión Calera, a fin de darse el gusto de ver caer a uno de los dos.

———

SI Colo Colo sigue así va a terminar jugando en las mañanas.

———

LO sucedido en Asunción revela que el tenis chileno se llamaba Luis Ayala.

DESDE LA ALTURA

CUANDO nuestro colaborador Antonio Garay nos presentó a Héctor Rial, en un artículo previo al arribo del "madridista" a Chile, nos anticipó los perfiles principales de la personalidad del jugador que venía a Unión Española. "Rial es un auténtico aristócrata en el fútbol y fuera de él. Figura de galán de cine, trato de gran señor, modesto como todos los grandes. Nos dejará una nota de alta jerarquía, como futbolista, y el grato recuerdo de haber tratado a un caballero". Así escribió Antonio Garay para "ESTADIO".

Hoy, que Héctor Rial se ha ido, debemos decir que el retrato hecho por nuestro colaborador fue acertado. Acaso no haya dicho todo sobre las ricas facetas humanas de este ejemplar jugador, que pasó fugazmente por nuestros campos y que en tan breve tiempo ganó los elogios de la crítica, el respeto de sus adversarios, la admiración de sus compañeros y el cariño de cuantos tuvieron algún contacto con él.

Futbolísticamente, dio un ejemplo de disciplina, de renunciamiento, al cumplir una labor obscura, muy distinta de la que él esperaba y de lo que esperaban los propios adeptos de Unión Española. El brillante insider que iba a dar espectáculo, con su juego galano, y emoción, con sus goles, tuvo que ser el más esforzado defensor, el más sacrificado de los engranajes, para que la máquina pudiera funcionar. Lo hizo de buen talante, porque su ambición no era otra que la que nos expuso en el reportaje que le hiciéramos a su llegada: "Sólo quiero que se diga de mí que fui útil".

Lo fue, en el más amplio sentido del vocablo. Util en todos los conceptos: como pieza de equipo; como permanente profesor objetivo de fútbol; como compañero, como amigo; como hombre, en una palabra. Pocos consiguieron en el fútbol dar tanto a tantos en tan poco tiempo.

Debe haberse ido íntimamente satisfecho Héctor Rial, y nos quedamos nosotros con la nostalgia de su juego y de su trato.

A. V. R.

CACHUPIN

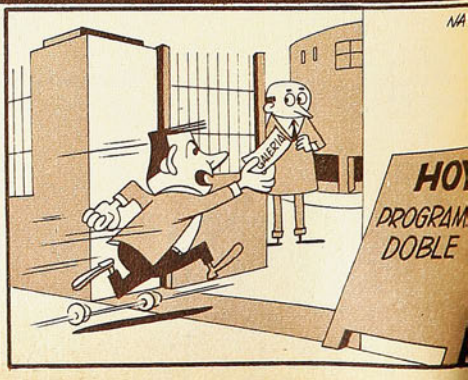

LA del MUNDO 1962

Noticiario · Anecdotario · Estadística

LONDRES, 28 Y 29

PARA los días en que estas líneas lleguen a conocimiento de nuestros lectores se estará celebrando en Londres el Congreso de la Federación Internacional de Fútbol, cuyo tema saliente será indudablemente la elección del presidente del Organismo máximo de este deporte en el mundo. Termina ese día la presidencia interina del suizo Tommen y se procederá a la elección en propiedad del timonel de la FIFA. Como se sabe, hasta el 27 de julio podían inscribirse los candidatos a tan importante cargo, resultando ellos al cierre de las inscripciones el propio Tommen (Suiza), Barassi (Italia), Rous (Inglaterra) y Andresevistch (Yugoslavia). Como se presume, uno de los favoritos para el sillón de Jules Rimet es Stanley Rous, actual funcionario rentado de la Asociación inglesa, cargo que dejaría automáticamente en caso de resultar con la primera mayoría. Mucho se ha trabajado el puesto Sir Stanley, y no cabe duda de que se trataría de una ayuda enorme la presidencia, si se atiende que el próximo país que organizará la Copa del Mundo en 1966 será precisamente Inglaterra.

Ernest Tommen, primer vicepresidente de la FIFA y actual presidente en ejercicio, habría sido el candidato con mayor opción de no haber ocurrido esa cuasi tragedia pasional en la que se vio envuelto a los pocos días de haber visitado Chile. Se piensa que ese desgraciado incidente le costará a Tommen un sillón que ya tenía asegurado. Ottorino Barassi, representante italiano, y el yugoslavo Miailo Andresevistch, ambos del Consejo Ejecutivo, aparecen como candidatos de menor chance, no pudiendo sin embargo decirse la última palabra hasta que se haga el recuento de los votos, porque ¿se sabe por quién votará Rusia y quiénes le siguen? ¿Por quién lo hará el bloque sudamericano? Recordemos que los votos de los países del Este de Europa resultaron decisivos en la postulación de Chile en Lisboa, y, en el momento de partir Juan Goñi a Londres, nada ha podido anticipar al respecto, ya que los representantes de América del Sur tendrán su "petite entente" los días previos al Congreso mismo. En esa reunión previa los sudamericanos se pondrán de acuerdo para votar como bloque.

Elegido que sea el futuro presidente de la FIFA, al día siguiente, es decir el 30 de septiembre, en la misma capital de Inglaterra se reunirá el Comité de Organización de la Copa del Mundo de 1962, en el que, a no dudarlo, el representante chileno Carlos Dittborn acaparará la atención de todos los delegados cuando presente la organización que tendrá dicho torneo.

Es tan acabada, tan precisa y tan detallada la exposición que hará Dittborn, que desde ya podemos anticiparle las felicitaciones que recibirá. No creemos que jamás se haya presentado un trabajo tan completo como el que leerá Dittborn en Londres. El representante, el equipo o el periodista que venga a Chile para mayo y junio de 1962 sabrá el 30 de este mes aun los más insignificantes pormenores de su permanencia en Chile. Nada aquí lo tomará de sorpresa, porque todo, absolutamente todo, ya estará previsto en el extraordinario trabajo que presentará el delegado chileno.

PERIODISTAS

HASTA el 20 de septiembre pasado eran 362 los periodistas extranjeros registrados en el Comité Ejecutivo chileno. Y, como no podía ser de otro modo, es Alemania quien registra la mayor cantidad de representantes, 62, seguida de Brasil, que por el momento sólo ha matriculado a 60. Ojeando la lista de periodistas, saltan algunas curiosidades, como es el caso de la inscripción de 9 periodistas turcos, que representan a 9 publicaciones diversas. España, en cambio, llama la atención por su exigua representación: solamente dos. Pero ya lo advertimos en un comienzo. Se trata sólo de datos hasta el 20 de septiembre, y como el caso de los equipos que participarán en la rueda final sólo lo conoceremos en el mes de diciembre, debe haber una inmensa cantidad de publicaciones que sólo se harán presente en nuestro país en caso que sus equipos queden clasificados.

Con todo, creemos que el dato interesa por las proyecciones que tendrá la presencia de tan calificados periodistas, si se atiende a que, paralelamente al Compeonato mismo, se celebrará en nuestro país el Primer Congreso Mundial de Periodistas deportivos.

NUEVOS CAMARINES

EN estos días quedarán clausurados los camarines actualmente en uso en el Estadio Nacional. Como se sabe, en razón de los trabajos de ampliación del Estadio, sólo se ocupaban los del túnel norte. Pues bien, ambos túneles quedarán en esta ocasión sin uso, habiéndose dado término ya a la construcción de dieciséis nuevos camarines que están ubicados bajo las galerías a ambos costados de la puerta de la Maratón. Se trata de camarines más modernos que los existentes bajo las tribunas, con excelentes servicios y mejor terminación que los viejos. Estos vestuarios, que prestarán servicio al fútbol profesional de aquí a que termine la actual competencia, quedarán en adelante en uso para las canchas interiores, piscinas, etc., ya que en el resto del año quedarán finalizados los que se usarán para la Copa del Mundo, es decir, camarines ya definitivos, con azulejos, piletas de inmersión, salas de atención médica, etc.

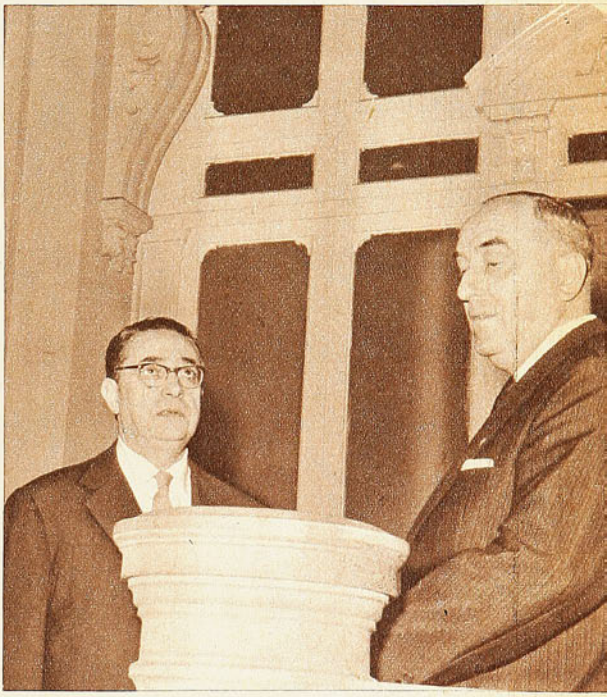

Dos de los cuatro candidatos que postulan al cargo de presidente de la FIFA: el italiano Ottorino Barassi, a la izquierda, y el suizo Ernest Tommen. Los otros son el inglés Sir Stanley Rous —que parece con mayores posibilidades—, y el yugoslavo Andresevistch.

BRABANTE

EL MATERIAL FOTOGRAFICO Y ESCRITO CONTENIDO EN ESTA EDICION ES PROPIEDAD EXCLUSIVA DE "ESTADIO", Y SOLO PODRA SER REPUBLICADO INDICANDO SU PROCEDENCIA

RADIOGRAFIA EN

CARLOS CAMPOS SILVA nació el 9 de febrero de 1937 en Santiago, en el barrio Independencia. Desde los 8 años juega al fútbol. Su primera camiseta fue la del club "Población Vivaceta". A los 11, fue a una selección de infantiles de la "U", y quedó en Tercera División, como half de apoyo. Allí se encontró con Leonel Sánchez y con Luis Alamos, éste, naturalmente, como entrenador. Hizo todo el escalafón del club universitario, paso a paso (2.ª, 1.ª Infantil, Juvenil, Cuarta Especial, Reserva y División de Honor).

Es el mayor de dos hermanos; al otro le gustó más el estudio, estando en vías de obtener su título en la Escuela de Artes Aplicadas de la "U". Carlos llevaba el mismo camino, hasta que lo absorbió el fútbol y dejó sus humanidades incompletas.

Actualmente trabaja en el Instituto de Investigaciones de Ensayos Materiales, y se aplica a estas labores con el mismo tesón y responsabilidades que muestra en el fútbol.

Jugador discutido, ensalzado por unos, que aprecian debidamente sus aptitudes —sobre todo su solidez y su espíritu de lucha—, y negado por muchos, tiene un horizonte bien definido, y tras él va con inquebrantable resolución: ser útil, aún con renunciamiento de lo que podría serle más grato.

Desde comienzos del año pasado fue considerado como integrante del seleccionado nacional B.

(FUE UN REPORTAJE DE AVER).

—¿QUIEN es Carlos Campos?

R.—Un metro ochenta y dos de estatura, setenta y nueve kilos de peso y una voluntad firme al servicio de la "U".

P.—¿QUE es la "U" para usted?

R.—Una parte importante de todo. Un cariño, una ilusión permanente, una garantía de seguridad en la vida y una responsabilidad que enfrento con toda mi decisión.

P.—¿QUE es lo que más le gusta del fútbol?

R.—Se pasa por diferentes etapas. Hágame el favor de no reírse; pero en las divisiones infantiles de Universidad de Chile, yo era "half de apoyo" y presumía de técnico. Desde el Juvenil hasta ahora soy centrodelantero y muy distante del tipo técnico. Antes me gustaba aquello, ahora, me gusta esto.

—¿CUALES cree usted que son sus principales cualidades como futbolista?

R.—Las que me permiten desarrollar mis condiciones naturales: el juego de cabeza, por mi estatura; el choque por mi corpulencia. Yo soy lento de movimientos —consecuencia también de mi contextura—, pero soy rápido de mente, lo que me permite con cierta regularidad jugarle la pelota al compañero que está más cerca y en las mejores condiciones. Mi entrenador me reprocha que muchas veces me tiro unos carriles tremendos, de dudoso resultado, pero la verdad es que yo veo la jugada así; me parece fácil, lógica, y la hago. Debe ser reflejo de lo que considero otra cualidad: la confianza que me tengo. Por último, me parece que tengo moral para luchar hasta el último, aún cuando haya poco que esperar.

P.—¿Y CUALES cree usted que son sus defectos capitales?

R.—Algunos derivados también de esas mismas facultades naturales. Le he mencionado la lentitud. Predispongo al defensa contrario al choque, que si bien me gusta y resisto con ventajas, termina por agotarme. Soy jugador de una sola pierna; la izquierda es una buena compañera de la derecha y nada más. Soy nervioso, por temperamento. Ese fue mi principal problema en los comienzos; llegaba a tal extremo que me acalambraba con mucha facilidad, de puros nervios. Incluso, mi club me tuvo en tratamiento médico para curarme de esta verdadera enfermedad.

P.—¿A QUE personaje le tiene usted admiración?

R.—A Job, por su paciencia. Aunque creo que hasta él habría terminado por rebelarse si hubiera recibido los golpes que he recibido yo en la cancha y desde las tribunas.

P.—¿DE QUE manera le afectan las reacciones del público?

R.—Los dos extremos son como las "espinacas" que engulle Popeye en los momentos difíciles. El aplauso cariñoso de la barra de la "U" es un estímulo, y el silbido de los otros, como una banderilla. Los dos me llevan a luchar empecinadamente para seguir haciéndolo bien si he merecido aplausos y para sobreponerme si estoy recibiendo insultos.

P.—¿SE CONSIDERA usted un jugador aceptado por la masa?

R.—Debo ser el más discutido y el más vilipendiado de los futbolistas. No sé por qué. Reconozco que no tengo términos medios; o estoy muy bien —y entonces exaspero a la barra rival por las posibles consecuencias—, o estoy muy mal, y en tal caso le doy "papita al loro" y saco de quicios a nuestra propia hinchada, algunas veces con toda razón. Pero no me reconozco características que me hagan odioso. Juego honestamente, no abuso del físico, aun cuando me estén tratando muy duro; no soy irrespetuoso, no soy sobrador. Pero odios y amores no tienen explicación, así es que no me hago mala sangre...

P.—¿COMO se definiría usted en pocas palabras?

R.—Con dos slogans: el de la Cruz Roja, "Yo sirvo", y el de los boy-scouts, "Siempre listo". Quizás esta respuesta debió formar parte de aquélla en que analicé mis modestas virtudes. Yo soy un jugador útil a los planteamientos de mi equipo, sin importarme el sacrificio personal

PANTALONES CORTOS

CARLOS CAMPOS, CENTRO DELANTERO DE LA "U", SE CONFIESA EN DIECIOCHO RESPUESTAS.

para que ellos funcionen mejor. Por ejemplo, sabiendo que mi fuerte está en el área, me he pasado partidos enteros corriendo por las puntas, porque así ha convenido. Casos concretos: contra Palestino y Unión Española, últimamente.

P.—¿RECUERDA usted determinados partidos en que haya estado particularmente bien y especialmente mal?

R.—Quedé plenamente satisfecho del Clásico Diurno del año pasado, ese que jugamos en Independencia, sin barras, y del match por la Selección B contra Estrella Roja, de Checoslovaquia. No puedo separar algunos "especialmente malos", porque han sido muchos..., y conforme a "mi línea", muy malos...

P.—¿QUE piensa sobre el título de 1961?

R.—Después de esta seguidilla de partidos con Santiago Morning, O'Higgins y Wanderers, le contesto. Son los encuentros claves. Si los pasamos bien, ya podemos ir gritando "Ce-ache-ies" a cuenta

P.—¿LE VE usted a Universidad de Chile características de campeón?

R.—Sí, señor; más que a ninguno. Tenemos un buen equipo; para ser efectivamente "un gran equipo", sólo nos falta continuidad y personalidad para imponer nuestro juego en todas las condiciones. El día que consigamos hacer un match entero en el ritmo y el estilo de esa media hora contra Colo Colo en la primera rueda y de muchos "ratos" muy buenos que hemos tenido, entonces sí podremos decir que somos un gran cuadro. Por ahora, jugamos demasiado al son que nos toquen...

P.—¿CUALES son a su juicio las principales virtudes de su equipo?

R.—Eso precisamente, que es un EQUIPO, un conjunto equilibrado en líneas, hombres y zonas. Que tiene las cuatro virtudes capitales del fútbol moderno: velocidad, arte, resistencia y fuerza. Que ha llegado a dominar un sistema puliéndolo, perfeccionándolo hasta hacerlo muy convincente. La "U" se está acercando al ideal del fútbol de hoy día. En momentos determinados todos atacan y todos defienden según las circunstancias; no hay puestos determinados, sino funciones que se cumplen con aplicación.

P.—¿CUALES cree usted que serán los rivales de la "U" en la disputa del título?

R.—La tabla lo dice. El de más cuidado, Universidad Católica. No se despega. Es un cuadro al que me parece que no se le ha dado la importancia que merece. Y además, tiene la suerte típica del que aspira a ser Campeón. Después, aunque se haya quedado atrás y no esté jugando bien, creo que en el momento oportuno va a aparecer por allá arriba: Colo Colo. Y si los punteros nos paráramos un par de fechas, verá usted cómo Wanderers está metido también en la pelea.

P.—¿COMO se ve usted en la selección nacional?

R.—Todavía no me veo propiamente en la selección. Me veo sí en el plantel peleando por el puesto de suplente. Para éste habemos cuatro que, con diferentes aptitudes estamos, me parece, en un plano similar: Juan Soto, Ricardo Cabrera, Honorino Landa y yo. Para mí —y ésta es una opinión personal—, el centrodelantero número 1 es Armando Tobar, por mucho que no haya tenido la suerte que merece en sus actuaciones en la selección.

P.—¿EN QUE lo aventajan a usted esos aspirantes?

R.—En los dos factores que van a primar, se me ocurre en el Mundial: velocidad y dribbling. Es claro que habrá que esperar a ver el sorteo de los grupos para hablar más claro. Contra equipos sudamericanos entiendo que el juego de mi tipo será muy útil; contra los europeos, el centrodelantero tendrá que ser del tipo opuesto, porque habrá que buscar la manera de crearles problemas, de sorprenderlos con algo a lo que ellos no están acostumbrados. Personalmente, me siento cómodo, a mis anchas, yendo adentro y peleando en el área por los centros, que aquí, generalmente, son para mí. Con defensas que están acostumbrados a eso mismo, mi buen éxito es más problemático, porque seguramente ellos enfrentan habitualmente a centrodelanteros de las mismas características y mejores que yo.

Un trío que viene junto desde hace muchos años: El entrenador Luis Alamos, Carlos Campos y Leonel Sánchez. Está en el grabado, además, Carlos Contreras, que también llegó a la "U" a las divisiones inferiores. Un solo color hay, pues, en la vida futbolística del discutido centrodelantero, y ésa es una razón más —aparte de las de su propio temperamento— para que se prodigue generosamente en la cancha.

P.—¿Y EN QUE aventaja usted a los candidatos al "9" de la selección?

R.—Creo que nada más que en..., ganas de ser seleccionado y jugar el Mundial... También en ese hábito de ver al compañero que está en mejores condiciones. Yo puedo hacer un buen partido sin que se juegue para mí, sino jugando yo para los demás. Por eso, de todos los postulantes al puesto, me parece que Tobar está por encima; porque él, con más velocidad, con más chispa, con mejor técnica, da juego y aprovecha juego.

P.—¿CUALES son sus ambiciones mayores en estos momentos?

R.—QUE Universidad de Chile sea Campeón, naturalmente. El invicto no me inspira pretensiones. Por el contrario, creo, como se lo dijo a usted mismo Alfonso Sepúlveda, que nos haría bien perder un partido, para soltarnos, para eliminarnos una responsabilidad que instintivamente nos preocupa y nos frena. Eso sí, si tenemos que perder, ojalá lo hagamos frente a un "grande" y jugando bien. Después de eso, mi otra gran ambición es quedar en el seleccionado para el Mundial. En seguida pensaré todo lo demás...

Conózcalos a través de un Sanyo

Ud. ve la jugada desde su butaca; pero a veces no conoce los nombres de quienes intervienen en ella. ¿Ha pensado que en el próximo Mundial de Fútbol usted no conocerá los nombres de decenas de cracks? Prepárese, entonces. — SANYO lo aproximará a los astros. Sus audífonos para recepción individual le permitirán conocer nombres y detalles de las jugadas, sin causar molestias a sus vecinos...

CONOZCA EL MODELO 10S-P10 "TRANSCONTINENTAL"

El radio más sensacional del mundo, con 10 TRANSISTORES
Dos bandas para onda corta; Una banda para broadcasting;
Dos lámparas pilotos en eldial; Enchufes para dos fonos y antena.

Sanyo

Distribuidores para America Latina:

SANYO PEIKARD ZONA Libre S.A.
COLON
Zona Libre de Panamá.

REPRESENTANTES EN SANTIAGO Y PROVINCIAS:
MELLAFE Y SALAS LTDA.- ALONSO OVALLE 1146 - CAS. 4133
PTA. ARENAS
Pedro Biscupovic.
ARICA
L. Arnoldo Scheucher.

MATCH M.R.

¡el nombre que designa la camisa más elegante y fina!

Con cuello
DUROMATCH
TRUBENIZED
Pat. 8486

Prefiera
PAÑUELO

ALBIS

Con dobladillo especial
¡que dura como hecho a mano!

"CRACK"

La pelota que designó la FIFA para el

Campeonato Mundial de Fútbol,

Copa Jules Rimet 1962, Chile.

Modelo patentado N.º 607, de uso exclusivo de su fabricante, y su nuevo sistema de válvula, patentado en Chile, N.º 17.257.

CUSTODIO ZAMORA HONORATO

Nuevamente elegida por la Asociación Central de Fútbol de Chile para todas sus competencias 1961. Cueros manufacturados en Chile, especiales para balones "CRACK", por Salvador Caussade.

Pedidos solamente por mayor:
Olavarrieta 3706, Fono 54371, Casilla 135, San Miguel, SANTIAGO.

GIRANDO EL GLOBO

POR BORAX

KINUE HITOMI

POR primera vez en Amsterdam, en 1928, las damas tomaron parte en las pruebas atléticas de los Juegos Olímpicos. El programa consultó en ese entonces sólo cinco pruebas: 100 metros, 800 metros, disco, salto alto y posta 4x100. La estrella en la ocasión fue la japonesa Kinue Hitomi, quien había aparecido en las pistas europeas dos años antes. Fue recordwoman mundial en salto largo, 5.98 m., y 200 m. planos, con 24.7. Participaba además en jabalina, salto alto, 100 y 800 m., prueba esta última que muy pronto fue desterrada de los programas, para reaparecer recién en Roma, en 1960. En 800 metros logró rematar segunda en Amsterdam, detrás de la alemana Radke-Batschauer, con 2.17.2. La ganadora empleó 2.16.4

Dos años después de estos Juegos Olímpicos, en Praga, la japonesita participó en un match internacional, que contó con la participación del mejor contingente mundial que se podía reunir. Kinue ganó aquí el salto largo con 5.90 m. Fue segunda en el tritlón (100 metros en 13.2; salto alto, 1.40 m.; jabalina, 34.46 m.); segunda también en 60 metros, con 7.8, y tercera en jabalina con 37.10 m. Participó además como relevo en la posta 4x100, que se clasificó en cuarto lugar. Fue también en esta ocasión la estrella de la jornada. Su popularidad no conoció parangón en la época. Cuando murió un año después, en su país, víctima de contagiosa enfermedad, los checos colocaron una placa recordatoria en el cementerio de Praga. Placa que aún en el día de hoy siempre se ve cubierta de flores. Algunas de ellas traídas expresamente desde Japón. Mujeres como éstas son las que escriben con letras de oro la historia del deporte en el mundo.

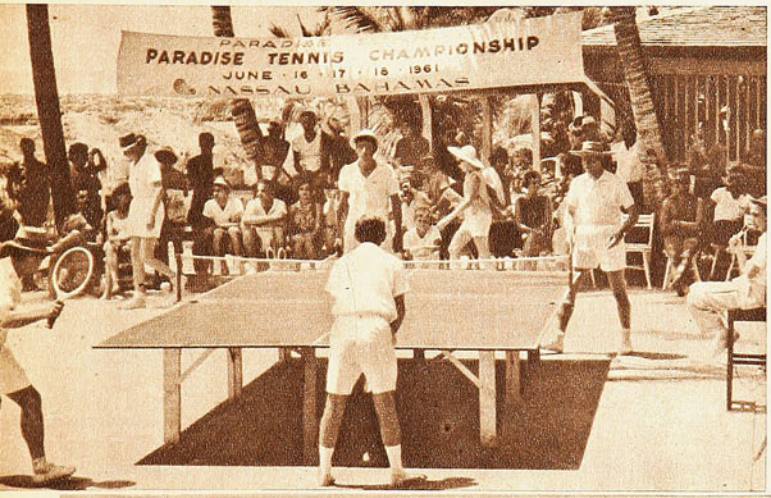

NUEVO DEPORTE

Mr. HUNTINGTON Hartford es un señor de 50 años de edad que posee unas pertenencias en una isla que él bautizó con el nombre de "Isla Paraíso". Pues bien, en esta isla, que cuenta con piscina, canchas de golf, básquetbol, etc., se llevan a efecto competencias de "Paradise Tennis", nombre que Mr. Hartford, como inventor, dio a un juego con las reglas del tenis, que se juega en una mesa parecida a la de ping pong, con algo más de ancho. La raqueta que se utiliza es de igual tamaño que las de uso regular en tenis, pero con el mango recortado. La pelota es de goma, casi del porte de una de tenis. Los reglamentos son idénticos a los que imperan en tenis, salvo en las devoluciones. Los jugadores no pueden golpear antes del bote. Este año, entre los numerosos jugadores que se inscribieron en este torneo que dura tres días, con competencias para damas y varones, se anotaron nombres de algunas estrellas bien conocidas en el ambiente tenístico. Estuvieron Kramer, Vines, Budge y Pancho González, entre los varones, y Althea Gibson, entre las damas. Sólo Althea Gibson, dos veces campeona de Wimbledon, logró triunfar en esta competencia. Los más conspicuos tenistas han debido siempre pagar tributo a su inexperiencia en este nuevo juego. Los nombrados cayeron sin pena ni gloria ante representantes de la isla.

RANKING DE FUTBOLISTAS

"WORLD Sports", revista inglesa especializada en deportes, hizo un ranking, considerando a todos los jugadores del mundo de acuerdo a su actuación en el año 1960 y parte del 61. Dio los nombres de los 10 que a su parecer debían figurar en este cuadro de honor. Ellos fueron: Danny Blanchflower, de la selección irlandesa y capitán y half del campeón inglés Tottenham Hotspur; Alfredo Di Stéfano, del Real Madrid; John Charles, galés actualmente en el Juventus de Italia; Luis Suárez, del Barcelona, hoy en el Internazionale de Milán; Reymond Kopa, capitán del Reims de Francia; Nils Liedholm, internacional sueco, quien actúa ahora en el Milán de Italia; Ferenc Puskas, del Real Madrid; Omar Sívori, del Juventus de Italia, y Pelé, del Santos, de Brasil.

PASOS DE UN CAMPEON

CASSIUS Marcellus Clay es un joven pugilista de 19 años, natural de Louisville, quien con un año menos ganó la medalla de oro en los Juegos Olímpicos de Roma. Sus condiciones físicas y natural calidad pugilística abrieron los ojos a un grupo de potentados norteamericanos, quienes han constituido una sociedad para respaldar económicamente a este nuevo valor que ya hizo sus primeras armas como profesional hace unos cuantos meses. Hasta el momento lleva ocho peleas realizadas con igual número de victorias inapelables. Los socios no se interesan por el momento en sacar de él el máximo de provecho. Están encaminando sus pasos en forma hábil. Pausadamente, sin exponerlo. Sus rivales son cuidadosamente seleccionados y Clay es preparado para la ocasión con meticulosa atención. Pero nadie desconoce o deja de pensar que la meta de la Sociedad es llegar al cetro de Patterson. ¿Cuándo? No interesa. "Puede que cuando venga el día, ya Floyd no sea el campeón, pero, sea quien fuere, nuestro pupilo estará listo para la ocasión", han dicho estos verdaderos padres del muchacho. Es interesante añadir que, quizá si por primera vez en la historia del pugilismo, los socios han dispuesto de común acuerdo darle a Clay no sólo el dinero que sea menester para su cotidiano vivir, sino que también le darán la educación universitaria que podría dársele al mejor de los hijos. "Si el negocio —explican— falla y no llegamos al campeonato mundial, por lo menos él no se arrepentirá de haberse puesto en nuestras manos. Por lo menos quedará con él el título universitario".

LA MENDOCINA
Trajes de medida y Confección fina.
(BOLSILLO CONTRA ROBO; M. R.)
SAN DIEGO N.º 283 FONO 66665
CREDITOS

PUNTOS

Cuando Méndez corría para alcanzar un centro de la izquierda, Leonel Ramírez se apresura a rechazar enérgicamente, dejando sin entrar en acción al arquero Piturra, que había abandonado el arco. La defensa aurinegra cumplió honorablemente en Playa Ancha. Hasta los 37 minutos del segundo tiempo mantuvo el 1 a 1, para claudicar en los últimos instantes.

GREEN CROSS LLEGO A ESTAR EN VENTAJA DE 4 A 0, PARA DEFENDER CON ANGUSTIA, AL FINAL, EL 4 A 3. (Notas de Aver, Brabante y Bórax.)

EL SABADO Green Cross mostró un progreso. Duró 54 minutos. Hasta ahora el cuadro de la cruz verde por lo general hacía un buen primer tiempo para decaer, como si cambiaran al equipo en los camarines, durante el descanso, apenas reiniciado el juego. Y es claro, lo que había construido en esa primera parte se venía abajo en la segunda. Esta fracción inicial del partido con O'Higgins la ganó Green Cross por 1 a 0, gol de Osvaldo Díaz, a los 45. Y en los primeros 9 minutos de la segunda aseguró el triunfo, aunque lo comprometiera más adelante por su habitual declinación física. Al minuto Iturrate, a los 3 Osvaldo Díaz nuevamente y a los 9 Aravena, le dieron una ventaja de 4 a 0, como para respirar tranquilos. Pero hasta allí no más le duró la cuerda.

CUANDO terminó el primer tiempo con esa ventaja mínima de los blancos, se pensó que perderían el partido. Habían hecho menos que otras veces en su período favorable. Precisamente, cuando "Yunga" Díaz abrió la cuenta, acabábamos de oir este comentario: "No se ve por dónde Green Cross pueda hacer un gol"... Y eso que la defensa de O'Higgins daba las más amplias facilidades. Pocas veces vimos marcar tan mal a la retaguardia celeste, dando tanta chance a los delanteros contrarios. Se nos ocurre que cualquier otro ataque más sólido y expeditivo que el de la Cruz Verde habría logrado cifras definitivas en los primeros 45 minutos. Más que impedirlo O'Higgins, malogró el propio Green Cross sus oportunidades.

PERO TANTO va el cántaro al agua, que al fin se rompe. Por las puntas, que era donde estaba lo más débil de la defensa visitante, vinieron en rápida sucesión las conquistas blancas, apenas reiniciadas las acciones. 4-0 y asunto al parecer terminado. Pero ahí Juvenal Soto dejó parado a Musimessi con un gol que —era tan amplia la diferencia— nadie festejó. Y se hizo presente en el campo la insuficiencia física de las huestes blancas, no obstante estar remozadas con la presencia del volante Adriazola y del centro delantero Sepúlveda. Le faltó fe a O'Higgins para forzar la situación, especialmente después que, a los 26 minutos, René Ortiz hizo el segundo descuento. Si consigue el tercero un poco antes, a estas horas estaríamos comentando una proeza y ratificando de manera terminante la impresión de que Green Cross es un cuadro de poco fuelle. Pero Cabrera vino a concretar el 3-4 ya sobre la hora, consiguiendo nada más que dejar en honorable lo que llegó a presentarse como lamentable...

ES CLARO que en esta producción poco habitual del ataque grincrosino influyó mucho, además de la deficiente marcación de la defensa celeste, la tarde negra de Constantino Zazalli. Dos veces miró no más la pelota cómo se iba adentro, sin atinar a defensa alguna.

LA OTRA SERIE

UNION ESPAÑOLA ha sido equipo de rachas, sin términos medios. O todo o nada. De la segunda a la quinta fecha fue un desastre. Después, de la

UNION ESPAÑOLA, ¿Y AHORA QUE?

TANTO en Nacional de Montevideo, como en Independiente, Santa Fe de Bogotá o Real Madrid, Héctor Rial era un jugador ciento por ciento de ataque. Un forward en "punta". Justamente por esa cualidad fue solicitado, y triunfó en esos grandes equipos. Por sus características de goleador. Llegado a Unión Española, se vio de inmediato que no tendría ningún buen éxito la gestión del club de colonia de seguir Rial tratando de imponer en nuestro medio las características que ya señaláramos. No tenía aquí a un Pontoni o a un Mario Fernández, como en Bogotá, o a Di Stéfano o Gento que le "limpiaran" el espacio para que él pudiera hacer valer sus virtudes frente al arco. Por lo demás, la fama misma con que venía precedido determinaba que se extremarían disposiciones defensivas en su contra. De manera que la cosa no marchaba. El fracaso de Unión Española estaba visto y el de Héctor Rial era su consecuencia. En ese momento, y con sólo tres partidos de experimentación, se comprobó lo que significa una dirección técnica ágil y decidida. Si Rial no podía jugar adelantado, pues jugaría atrás. Haría lo que no había hecho nunca. Incrustarse entre sus propios compañeros de defensa y organizar. Olvidarse de que con ese "10" había conquistado fama de goleador. Aquí la cimentaría como organizador.

Nadie podrá negar el buen éxito que tuvo Villegas con tal resolución, del momento en que Unión se fue elevando en la tabla con una seguidilla de triunfos de los que el interior argentino-español fue su artífice.

Ahora, desde el punto de vista de la especulación pura, será interesante observar lo

DIFICILES

Sale al campo de Independencia el equipo de Universidad Católica, capitaneado por Mario Soto. El empecinado escolta del puntero pasó momentos amargos en el primer tiempo, cuando la defensa de Everton lo madrugó sistemáticamente y el ataque le hizo dos goles en cinco minutos. Los viñamarinos quisieron cuidar esa ventaja en la segunda parte y entonces el sublider mostró su temperamento, zafándose de la difícil situación para sacar el empate en tres minutos.

ERROR TACTICO DE EVERTON PERMITIO UNA RECUPERACION QUE PARECIA PROBLEMATICA DE UNIVERSIDAD CATOLICA. EL SEGUNDO DE LA TABLA SE VIO EN APRIETOS PARA SALVAR UN PUNTO.

sexta fecha de la primera rueda a la primera de la segunda, inclusive, se levantó hasta discutir los lugares de arriba. Y otra vez está de baja. Ese match del sábado contra Palestino tuvo características similares a la de sus primeros partidos. Falta de orden, de habilidad y de alma. Con una pareja de volantes formada por Gilli y Leiva y sin el apoyo maestro de Héctor Rial, el cuadro pierde totalmente la fisonomía que llegó a tomar.

PALESTINO NO hizo un gran partido, ni mucho menos. Muy inferior a varios de este campeonato en que los tricolores han estado bien. Incluso nos parece que los últimos puntos perdidos han puesto un poco nerviosos a los encargados del equipo. De ahí tanto cambio en la defensa. (A nuestro juicio, no había por qué reemplazar a ese chico Arancibia, por ejemplo, que se había defendido bastante bien supliendo a Juan Toro.) Pero estando bien Coll, Rojas y Castro, afirmándose Almeyda y respondiendo Castañeda, Palestino tiene una buena columna vertebral. Le bastó para vencer a Unión Española.

EN PROVINCIAS

DECIDIDAMENTE parece ser que Wanderers encontró la onda. Coincide su alza de juego y de puntos con la reaparición de Raúl Sánchez, con el retraso de José García a la línea media, con un acto de contrición de Eugenio Méndez y un buen aprovechamiento del dinámico Reynoso. Que la defensa de Ferrobádminton es un hueso muy duro de roer, dan fe los resultados de sus partidos con los mejores. Un solo gol pudo hacerle Colo Colo (un Colo Colo todavía muy distinto al que estamos viendo en estos días), uno solo también Universidad de Chile, ninguno O'Higgins. El propio Wanderers se vio en aprietos en la primera rueda para ganarlo también por la cuenta mínima. Esos 3 goles de Playa Ancha están diciendo que el aguerrido equipo del puerto se recupera. Que vuelve a ser animador de fuste en el campeonato.

LOS AURINEGROS cumplieron dentro de sus posibilidades. Su mayor mérito es el de haber hecho trabajar a los porteños, en su propio campo, los 90 minutos, para quedarse con los dos puntos. Hasta los 37 de la segunda etapa estuvieron en 1 a 1; recién a esas alturas consiguió Reynoso romper el equilibrio de las cifras, aunque el del juego no hubiese llegado a producirse en ningún momento.

LA SUPRESION DEL descenso a título transitorio no le ha restado interés al campeonato, como se temía. Aún los equipos que luchan en el fondo de la tabla sin alicientes, pero también sin riesgos, luchan bravamente, como si en realidad en cada partido les fuera la vida. Muchas críticas debe aceptar San Luis, pero no se le podrá tachar falta de espíritu, conformidad prematura con su suerte.

Como Audax Italiano está más o menos en ese mismo plano y en esa misma disposición, no puede extrañar que el match de Quillota haya sido áspero, muy rudo y que haya estado

---

que hará Rial cuando se incorpore al Español de Barcelona. ¿Seguirá jugando en la modalidad con que llegó hasta nosotros, o ya con la plena madurez de sus 32 años, sin el pique de sus mejores años de futbolista, continuará imponiendo la calidad de organizador que le permitiera en Chile salvar a Unión Española y de paso salvarse a sí mismo? Nos parece que resultará interesante la comprobación.

Terminado así el caso Rial, nos queda ahora el de Unión Española. Caso de análisis o de tesis más bien que de táctica de juego. Por lo demás, creemos que ya quedó planteado el sábado en Santa Laura, cuando el cuadro rojo se midiera con Palestino. Era el primer partido que Unión jugaba "después de Rial". Manolo Rodríguez, el dúctil defensor de los rojos, hizo un buen match. Diríamos que jugó lo más parecido posible a lo que venía haciéndolo su ilustre antecesor, tanto que nos atreveríamos a decir que Manolo Rodríguez resultó a la larga el mejor jugador que tuvo el cuadro dueño de casa. Pero, el eterno pero. Entre uno y otro existe una distancia que va muchísimo más allá de jugar bien o jugar mal. Uno de ellos posee esa atracción, esa personalidad que dan sólo los antecedentes o el largo bregar plagado de éxitos. En el mismo partido se vio cuál era el problema. Lo que hacía Rial en Unión Española es lo que estaba haciendo Roberto Coll en Palestino.

El "vía crucis", entonces, de Unión Española es el que se le produce a Palestino cuando no cuenta con Roberto Coll. ¿Solución? Ninguna. O una sola. Paciencia y esperar el retorno del "muñeco", si se trata del equipo tricolor, u olvidarse ya de Rial y para siempre, en el caso de los rojos.

BRABANTE.

WANDERERS TUVO MAS PROBLEMAS DE LOS QUE SUGIERE EL 3-1 FRENTE A FERRO. SAN LUIS Y AUDAX JUGARON COMO SI ESTUVIERAN EN PELIGRO...

a punto de desbordar en incidencia.

Empate justo que satisface más a la visita, por ese carácter fundamentalmente y porque después de todo fue el dueño de casa el que estuvo más cerca del triunfo.

EVERTON 2 - U. CATOLICA 2

NO VAMOS a hablar de reacción católica en el empate que los estudiantes lograron frente a Everton, luego después de ir en pérdida por dos tantos a cero. Porque no hubo tal. Universidad Católica jugó en ambos períodos con la misma entereza, ánimo y voluntad. Con una delantera inconexa y con lunares tácticos en su defensa. Y si Everton no aumentó cifras al amparo de estas anomalías estudiantiles, fue debido a que en la segunda fracción se retrasó para cuidar la ventaja. Ventaja que pudo mantener a no mediar un chispazo de Fouilloux, quien echó a correr de mitad de cancha y no paró hasta que se encontró en situación de disparar. Su remate a media altura bien dirigido no encontró oposición de Contreras y extructuró el dos a dos que cerró el marcador. Una acción individual que encontró conmpensación casi milagrosa, porque la realidad sea dicha, no se veía cómo batirían la valla visitante, salvo se repitiera la maniobra desafortunada de Pérez, que en la primera caída viñamarina, intervino transformando en gol un remate de Ramírez dentro del área.

EN HONOR a la verdad, Universidad Católica se encontró con un rival muy bien dispuesto. Luchador y rápido. Firme en la marcación y hábil en la mecánica de la entrega y del disparo. Aún más. Everton debió irse con los puntos. Como conjunto fue mucho más cuadro que el local. Pero tuvo la errada ocurrencia que anotamos en el párrafo anterior, debilitando por consiguiente su ataque. Ese ataque que en la primera fracción logró justicieros dos tantos y mantuvo en jaque a una defensa que falta de una adecuada marcación hacía agua por su flanco derecho.

FUE ESTA contingencia. El cambio operado en Everton y no otra la que hizo variar relativamente la fisonomía del encuentro en el lapso final. Con menos atacantes la defensa Católica se vio como es natural menos exigida. Se alejó por tanto la sensación de dominio visitante pero en su área y en las cercanías de ella los viñamarinos siguieron mandando. En las pelotas altas, en los entreveros, en la lucha personal. De no haber sido por ese par de imprevistos, la presencia de Pérez en la trayectoria del remate de Ramírez y la genial maniobra individual de Fouilloux, otro gallo estaría cantándoles hoy a los universitarios.

DIJIMOS que la U. C. había encarado tácticamente mal el partido. Mal porque Rivera nunca se dio la molestia de mirar lo que pasaba a sus espaldas, preocupado de funcionar de sexto delantero. Se dio el caso entonces que atacaba Everton en mayoría. Cinco contra cuatro defensas, porque a Soto no se le puede incluir esta vez, preocupado por atender los posibles avances de Eladio Rojas. El boquete en la defensa católica se abrió por el lado derecho, donde Leal, Alcaíno y el centro delantero viñamarino no tuvieron reparo en llevar al desconcierto al chico Olivares y a Barrientos. Tres contra dos. Durante todo el primer lapso. Por ahí partieron los mejores avances visitantes y los goles. Villarroel no podía ayudar porque Giarrizo lo mantenía en la contingencia pegado al área. Y Valdés muy lejos tenía bastante, corriendo a la siga

GREEN CROSS, AHORA EN DOS TIEMPOS

DURAR 45 minutos, en fútbol, es poco. Y la prueba la estaba dando en la escasa producción de éxitos que venía mostrando el equipo de Musimessi, Edwards y Cía. Ante O'Higgins, el sábado, estuvo mejor Green Cross en el segundo que en el primero, pese a que le señalaron tres goles. Pero, conociendo la defensa que tienen los de la Cruz Verde, se ve que ello tiene remedio. El problema estaba adelante, y, por lo menos el sábado, quedó la impresión de que puede resolverse si es que ya no lo está. Renato Iturrate, por primera vez en el año, puso de manifiesto que no en vano existió esa selección llamada Promesas y que de ellas ya hay varias realidades que militan en diversos clubes. Iturrate el sábado dejó en claro que con un par de matches parecidos ya tiene derecho a voto. También Aravena, el goleador del Ascenso, dejó atrás ese ritmo que puede servir en segunda división, pero no en primera. Y, finalmente, Sepúlveda, con sus impresionantes corridas y el "yunga" Díaz, que ya lleva tres fechas sin desgarrarse, le darán a Druziuk, por lo menos, menos oportunidades para enojarse...

BRABANTE.

SIN HACER MUCHO, PALESTINO HIZO LO SUFICIENTE PARA VENCER A UNION ESPAÑOLA

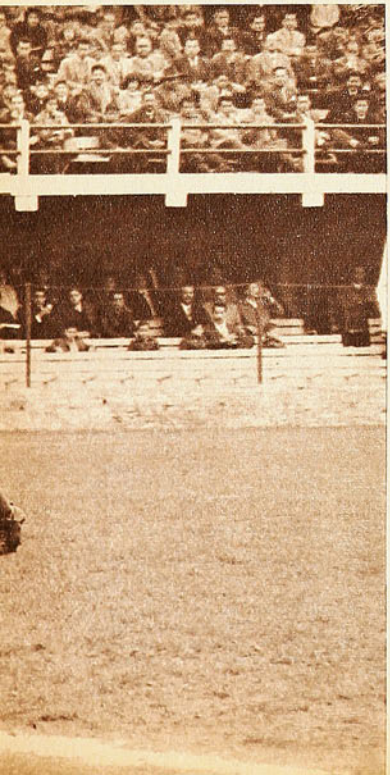

Cuatro hombres para uno. Por mucho que ese "uno" sea Roberto Coll nos parece demasiado. Ahí está "Muñeco" en el área roja, circundado por Manuel Rodríguez, Gilli, Aguilera y Otazo. Sin repetir alguna de sus mejores performances del campeonato, Palestino venció a Unión Española por 2 a 0.

de Betta. Mientras tanto Rivera seguía probando puntería.

CUANDO los estudiantes debieron sufrir la ausencia de Valdés, por ex-

COLL Y SU INSTRUMENTO

ROBERTO COLL, como todos los grandes artistas, cualquiera que sea su especialidad, necesita un instrumento para llevar a cabo sus producciones. Con mayor razón en el caso que nos preocupa si se considera que el fútbol es un deporte eminentemente colectivo. Pues bien, creemos que es en la presente temporada que el "muñeco" logró darle forma y realidad a una obra que comenzó a plasmar el año anterior. Y, este instrumento y esta obra, se llama Osvaldo Rojas, el veloz y hábil puntero, que en cada presentación está produciendo más a la vera de su maestro y mentor. El sábado ante Unión Española fueron dos genialidades de Coll las que pusieron en marcha a Rojitas y a Palestino para derrotar a los dueños de casa. En la primera de ellas apiló a toda la defensa roja, barriendo el camino a su puntero para que éste diera la estocada del primer tanto. Igual cosa ocurrió en el segundo. Finalizó el propio Rojitas con una jugada de más suerte que precisión, es cierto, pero en la que quedó en relieve la genialidad de Roberto Coll.

Queda en claro, entonces, que en el mejor año de Roberto Coll, entre nosotros, no sólo ha limitado su función a recrearnos con lo artístico de su fútbol, sino que ha extendido su varita hasta crearnos un puntero que ya estaba haciendo falta en nuestro medio.

BRABANTE.

Una pelota que perdió Zazalli fue muy bien aprovechada por Aravena, que estaba encima del arquero, para mandarla a la red y señalar el tercer gol de Green Cross. Por 4 a 0 llegó a ganar parcialmente el team de la cruz verde, para declinar más adelante y permitir que O'Higgins se le acercara peligrosamente. 4 a 3 fue el score final.

pulsión a los 27' del segundo período y estando la cuenta recién empatada, creímos que Everton saldría de sus posiciones zagueras, para tomar debido provecho de esta favorable circunstancia. Pero nos equivocamos. Everton prefirió defender el punto que todavía le asignaba el marcador, antes de buscar la victoria que se le estaba ofreciendo tan dadivosamente.

EL CICLISTA DEL CLUB GREEN CROSS SE ADJUDICO CON BUENA MARCA LA "DOBLE LOS ANDES". (Escribió Caminero.)

VARGAS

En la cumbre de la Cuesta de Chacabuco, Guillermo Vargas, en equipo con Jaime Inda, va en percecusión de los punteros. Los alcanzará a mitad de la bajada. Vargas salió de Los Andes con 4 minutos y medio de retraso con respecto al primero. Una intensa carrera fue la Doble Los Andes, llena de alternativas variadas y espectaculares. Vargas ganó con buen tiempo: 4 horas, 57'25".

LOS ciclistas santiaguinos están con ganas de correr. Ya vimos que el Circuito de Santiago contó con cerca de doscientos competidores. Ahora, a la "Doble Los Andes" se presentaron cincuenta y seis entusiastas participantes, de 1.ª, 2.ª y 3.ª categoría. Es cierto que algunos routiers de primera línea recién empiezan a ponerse en forma y que no van todavía al camino a dar batalla, pero ya su sola presencia estimula a los más jóvenes. El domingo estuvieron en la largada Andrés Moraga, José Ramírez, Augusto Silva y otros, que abandonaron mucho antes del término de la prueba, porque sus pretensiones por esta vez no eran más que las de tantearse a sí mismos, de prepararse para futuras competencias camineras clásicas y tradicionales. Pero allí estuvieron de todas maneras.

Fue una interesante carrera esta "Doble Los Andes", organizada por el Club Ciclista Conchalí, con animadores esforzados y con alternativas plenas de incertidumbre y colorido. Ya a la entrada de Colina se produjo la escapada de Augusto Silva y de Juan Pradenas. Hay un hombre en el ciclismo al que les gustan particularmente estas incidencias. Es Isaías Macaya, uno de los más tesoneros y peleadores ciclistas nuestros. El fue quien salió a la caza de los escapados y ya los tenía alcanzados al pie de la cuesta de Chacabuco, junto con Hernán Delgado. Había un premio especial para el ascenso "a la montaña" y allí estuvo también Macaya, compartiéndolo con Pradenas y Delgado.

En la primera parte no cabía duda de que el corredor del CIC pintaba para vencedor. Se veía muy bien, muy seguro y pleno de energías. Pero Macaya es al mismo tiempo uno de los ciclistas que más fieramente tienen que pelearle al infortunio. Era el ganador indicado para el embalaje en Los Andes. Y he ahí que se le atravesó un espectador a la vista de la meta y rodó perdiendo su opción. El orden de llegada

Parte la Doble Los Andes frente a la Municipalidad de Conchalí, auspiciadora de la prueba, que organizó el Club Ciclista Conchalí. 56 competidores se dieron cita en la largada. De éstos, abandonaron en el curso de la carrera 25, entre ellos algunos consagrados de primera categoría, que compitieron sólo con ánimo de mejorar su estado.

IMPRUDENCIA DE UN ESPECTADOR MALOGRO LA CHANCE DE ISAIAS MACAYA, COMO SIEMPRE ANIMADOR

ESTA DE MODA

Guillermo Vargas está de moda. Por segunda vez, en siete días, recibe el entusiasta homenaje de sus admiradores. Vencedor del Circuito de Santiago, repitió ahora en la Doble Los Andes. El representante de Green Cross venció en el embalaje de los punteros, en Santiago.

en la primera parte de la prueba fue, entonces, Pradenas, Delgado y Macaya.

CON CUATRO y medio minutos de retraso entró a Los Andes Guillermo Vargas, del Green Cross. El vencedor del Circuito Santiago había sido duramente golpeado también en este primer tramo. Subió casi toda la cuesta sin el asiento, porque se le destruyó en una rodada. En la cumbre cambió máquina y en el descenso rodó de nuevo rompiendo la rueda trasera. Optó por recurrir a su bicicleta primitiva que aunque sin sillín, por lo menos corría... Así llegó duodécimo, muy maltrecho y lleno de problemas.

Pero está visto que en el excelente corredor de la cruz verde hay un par de piernas ágiles y sólidas y una voluntad enorme. De Los Andes partieron según el orden de llegada, con Pradenas, Delgado, Macaya, Guzmán, Sepúlveda y... a 4 y medio minutos, Guillermo Vargas.

Junto a Jaime Inda, Vargas corrió fuerte, dando alcance a los punteros en la mitad de la cuesta ya de bajada. El pelotón pedaleó intensamente hasta la meta; en el sprint final, Guillermo Vargas tuvo la satisfacción de aventajar a sus rivales después de haber pasado por muchas peripecias, de haber corrido con todas las incomodidades imaginables, sin perder la fe.

La clasificación final fue la siguiente: 1.º Guillermo Vargas, del Green Cross, con 4 h. 57'25", excelente tiempo; 2.º Luis Sepúlveda (Bata); 3.º Isaías Macaya (CIC); 4.º Juan Pradenas (Unión Española); 5.º Jaime Inda (Green Cross); 6.º Hernán Delgado (Livetti); 7.º Raúl Saint-Jean (Bata); 8.º Santiago Cantillana (Unión Española).

Los dos principales animadores de la Doble Los Andes: Isaías Macaya, de ida, y Guillermo Vargas, de vuelta.

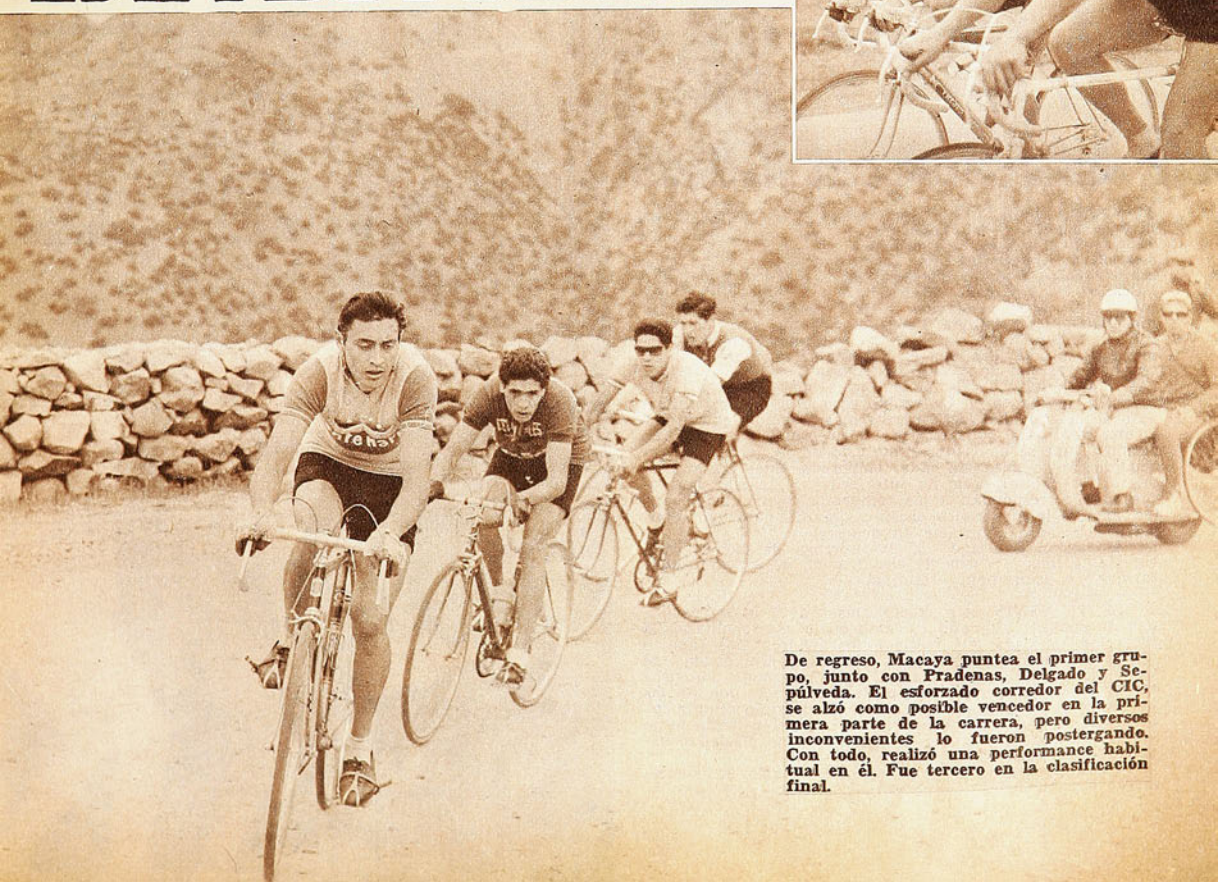

De regreso, Macaya puntea el primer grupo, junto con Pradenas, Delgado y Sepúlveda. El esforzado corredor del CIC, se alzó como posible vencedor en la primera parte de la carrera, pero diversos inconvenientes lo fueron postergando. Con todo, realizó una performance habitual en él. Fue tercero en la clasificación final.

COMENTARIOS DE BASQUETBOL

LE CORTAN LA

Osorno obtuvo la cuarta clasificación con un conjunto promisorio, pero como la mayoría no rindió de acuerdo a la calidad individual de sus elementos. Mario Torres y Juan Schenke, los mejores.

OTRA INTERRUPCION EN EL CAMPEONATO OFICIAL DE SANTIAGO. SON "AROS NOCIVOS" PARA SU LUCIMIENTO. RIVALES MUY DISPAREJOS: EL CASO DEL "READI". Notas de Don Pampa.

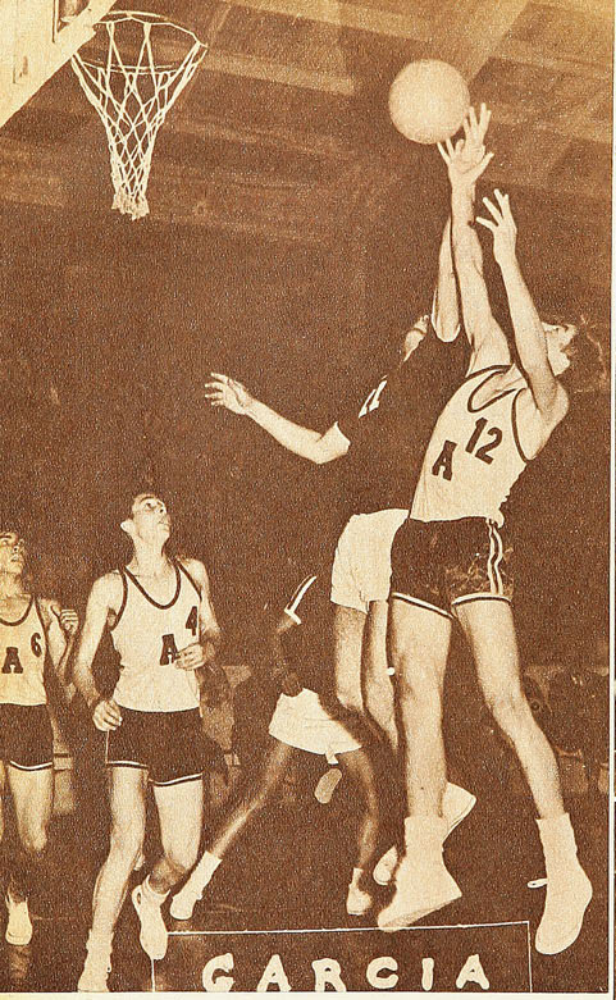

Antofagasta llevó un cuadro muy juvenil, rápido y emprendedor. Se impuso en el torneo de Consuelo y mereció mejor clasificación. Disputan el rebote Claudio Pedreros, de Talca, y Angel Gómez, de Antofagasta (12). Abajo observan: Eugenio Cajiano (4) y Antonio López (6).

SON BACHES EN el camino que quitan velocidad y secuencia. El campeonato oficial del básquetbol santiaguino tuvo hace algunas semanas detenciones promovidas por el Nacional Femenino y ahora tendrá otras por la visita del equipo norteamericano de "All Stars". Las causas: el Gimnasio, que es de la Federación y manda en él. La verdad es que el mejor campeonato de la actividad local merece más respeto y puede que alguna vez, para considerarlo en su grado, se ponga en acción lo que se ha venido repitiendo desde hace años: un acuerdo previo antes de cada temporada entre las entidades de la capital para no interferirse y señalar las fechas que correspondan a las competencias más importantes. Esto es lo que indica orden y organización, ingredientes básicos para apuntalar un deporte.

La Asociación Santiago, con la prórroga de fechas, cada vez alarga más la rueda de clasificación de su campeonato, que ya debía haber terminado.

SE VE VENIR otro efecto más grave: la imposibilidad de cumplir este año el campeonato metropolitano, la justa tan esperada que reúne a los cuadros más capaces de las tres asociaciones locales: Santiago, Universidad de Chile y Universidad Católica. El torneo grande que debe ser el básico y el más importante para cada una de las asociaciones, la meta a fin de exigir el máximo rendimiento a sus conjuntos. De beneficio para todos y desde luego vitrina jerárquica para ver los hombres que pueden constituir la selección chilena.

Corre peligro el metropolitano. Se habla insistentemente que no habrá tiempo para realizarlo.

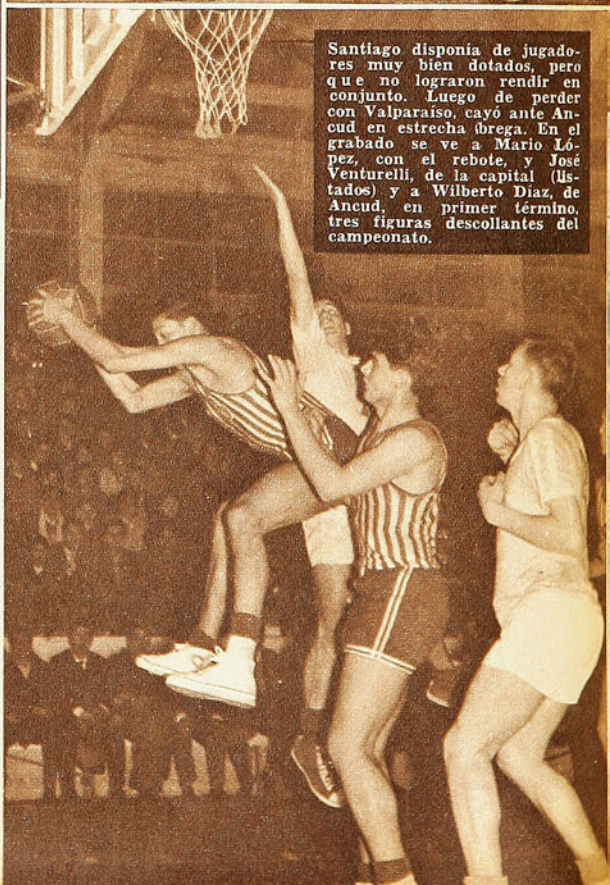

Santiago disponía de jugadores muy bien dotados, pero que no lograron rendir en conjunto. Luego de perder con Valparaíso, cayó ante Ancud en estrecha brega. En el grabado se ve a Mario López, con el rebote, y José Venturelli, de la capital (listados) y a Wilberto Díaz, de Ancud, en primer término, tres figuras descollantes del campeonato.

INSPIRACION

Valparaíso conquistó invicto el título de campeón nacional juvenil. Fue el cuadro que llegó a Osorno, mejor adiestrado para jugar su básquetbol. Sus mejores jugadores fueron: Jaime Hernández, Rigoberto Rojo y Luis González.

LA IMPRESION JUVENIL DE OSORNO: EQUIPOS DISCRETOS Y FIGURAS INDIVIDUALES DE MERITOS. VALPARAISO EL MEJOR PREPARADO PARA RENDIR COLECTIVAMENTE. (Material gráfico, colaboración de Angel Custodio García, Osorno.)

DESDE LUEGO HABRA un "arc" internacional más en la temporada local: los matches Chile-Perú, por la Copa "Perú", apuntan fechas alrededor del 25 de octubre, y la Asociación femenina proyecta una competencia internacional para fines de año. Y todos acuerdan el Gimnasio de la Federación como escenario, por su ubicación céntrica y cómoda. Se han olvidado los otros, que no cuentan con las mismas condiciones, aparte de estimar que en Santiago no hay afición para sostener dos competencias atractivas simultáneas y, además, que la entidad mayor, con buena lógica, no las permitiría.

LE COSTARA ADAPTARSE a Burkley Bute en el equipo de la Unión Española, o a sus compañeros con el juego del norteamericano que ha llegado al país. El hecho claro es que el conjunto rojo no toma la onda y ha perdido la fluidez lograda hasta antes de la llegada del importado.

Está jugando menos Unión Española con su gran refuerzo. Esto es evidente y quedó demostrado en el último cotejo con Dávila Baeza. Muy equilibrado, el cuadro rojo sólo consiguió imponer la condición individual de sus valores en los últimos tres minutos, ya que el modesto conjunto del Dávila rendía más colectivamente. Score final: 58-51.

CUESTION DE TEMPERAMENTOS, opinan algunos, y recuerdan que a Universidad Católica le sucedió algo parecido, con Dale Hyatt, gigante de 2 metros 03, excelente muchacho, gran compañero, que se hizo amigos de todos; sin embargo, el cuadro de la U.C. no era el mismo desde que el norteamericano fue refuerzo del conjunto cruzado.

Son de otro ritmo. Ya Burkley Bute hizo esta acotación: "Aquí corren mucho los hombres; en Estados Unidos corre la pelota".

SE HA CRITICADO la diferente capacidad de los cuadros admitidos en la División de Honor del básquetbol santiaguino. Son doce y se estima que con ocho bastaría para una competencia más corta y atrayente, pero en el Consejo de la Asociación impera la mayoría, que defiende sus posiciones, y no se ha podido llegar a la fórmula satisfactoria que sugieren los dirigentes mejor inspirados.

Si entrara la guillotina a cortar cabezas afirmándose en lo que dice la rueda de clasificación, que está llegando a su término, la resolución sería fácil. Los que deben irse a "clima" a fortalecerse serían: Readi y Famae; mientras que para los otros dos sería necesaria una definición en cancha entre Audax, Internacional y Universidad Técnica.

¿Y NO PONE al Dávila Baeza?, interrogará alguno. La verdad es que el cuadro de los mutuales ha sido una pequeña revelación. No tiene astros, sale a jugar sin mayores pretensiones, con bastante noción y disciplina de jugar el básquetbol aprovechando sus aptitudes limitadas. Juega bastante dentro de lo que puede y su campaña ha sido meritoria. Triunfos sobre Universidad Técnica, Audax, Famae y Readi, y disputas muy serias con Marambio y Unión Española. Luis Lamig, Ricardo Guerrero, Luis Gallardo, Luis Pérez, Carlos Monje y Ricardo Cuevas son peones laboriosos.

ESTOS "TODOS ESTRELLAS" del básquetbol estadounidense no han resultado rivales poderosos para los cuadros sudamericanos. Seguramente como otros "All Stars" se conocieron sólo en el avión y han comenzado a entrenar en la gira. No hay duda de que son hombres diestros y capaces, pero que no forman un conjunto. Es probable que al final del viaje comiencen a mostrarse en lo que valen. Por el momento, tuvieron derrotas en Panamá, Guayaquil, Lima y Santiago.

En el próximo número "ESTADIO" dará su opinión sobre los partidos en Chile.

JOVENES DE 16 A 18 años forman las selecciones juveniles de básquetbol que se reúnen en los campeonatos nacionales para mostrar la reserva joven que posee el deporte del cesto en Chile. El Gimnasio Español de Osorno sirvió de escenario para la cita de 1961 y el torneo resultó atractivo más que por las exhibiciones cumplidas en cancha, por el marco imponente que brindó el público osornino, como también la competente organización de la Asociación local.

Santiago llevaba el plantel con elementos mejor dotados. Valparaíso, el conjunto mejor ejecutante de un básquetbol veloz y productivo. Con ocho hombres muy parejos Ancud, que no sonaba en ningún ambiente, constituyó la revelación con un cuadro que marcaba celosamente y disponía de algunos valores sobresalientes como Gilberto Díaz y Nabarman Jurie. Osorno, cuarto finalista, fue un equipo promisorio, pero sin consistencia todavía, y Antofagasta, que fue el quinto ganador de la rueda de consuelo, probó que tiene juventud de condiciones que pide mayores oportunidades. Fue el orden en la clasificación final y sólo los cuatro primeros animaron la rueda decisiva por el título.

Temuco, campeón nacional anterior, se presentó con un contingente inferior a los que se le conocían. Mucha garra, pero con un básquetbol incipiente. Temuco y Santiago decepcionaron, porque ambos rindieron por debajo de lo esperado. El cuadro de la capital no pudo armarse y rendir de acuerdo a la capacidad de sus hombres mejor fundamentados y de más calidad individual. Seguramente los afectó la "contra" que siempre le hizo el público. Mario López, José Venturelli y Francisco Rosas fueron sus puntos altos. Mario Torres y Juan Schenke sobresalieron por Osorno, y Eugenio Cajiano y Rubén Reyes, por Antofagasta.

Valparaíso-Santiago fue el match clave y opinión generalizada en el ambiente osornino señalaba al vencedor de este cotejo como el lógico campeón, como así aconteció. Desde ese momento, Valparaíso afirmó el paso y se fue sólo hasta el triunfo final; mientras Santiago perdió apostura y efectividad, se desanimó y luego cayó ante Ancud.

(Continúa en la pág. 28)

IV CAMPEONATO NACIONAL DE BASQUETBOL JUVENIL
OSORNO - SEPTIEMBRE DE 1961

RUEDA FINAL	VALPARAISO	SAN TIAGO	ANCUD	OSORNO	
Valparaíso	——	37—28	29—24	46—28	1.º
Santiago	28—37	——	34—39	51—40	2.º
Ancud	24—29	39—34	——	34—37	3.º
Osorno	28—46	40—51	37—34	——	4.º

NOTA: Santiago, Ancud y Osorno igualaron en triunfos y derrotas, pero por gol average se fijó la clasificación.

En una Rueda de Consuelo (por eliminación) se ubicaron los puestos siguientes.

Resultados de los partidos: Antofagasta 54, Temuco 32; Vallenar 56, Talca 42, y Antofagasta 66, Vallenar 45.

Orden final: 5.º Antofagasta; 6.º Vallenar; 7.º Temuco y 8.º Talca.

RUEDA DE CLASIFICACION PREVIA

CONJUNTOS	ANTOF	TALCA	VALPSO	PTS.
Antofagasta	——	47—31	48—61	3
Talca	31—47	——	34—39	2
Valparaíso	61—48	39—34	——	4

CONJUNTOS	ANCUD	STGO	TEMUCO	VALLEN.	PTS.
Ancud	——	32—35	34—29	62—29	5
Santiago	35—32	——	45—44	50—45	6
Temuco	29—34	44—45	——	70—66	4
Vallenar	29—62	45—50	66—70	——	3

Los seis equipos llegaron a Osorno como ganadores de las eliminatorias zonales. Pasaron a la final el ganador del Grupo 1 y los dos primeros del Grupo 2. Osorno, como asociación sede, fue finalista por acuerdo previo.

EMPA

La mejor ocasión de Universidad de Chile. Adán Godoy contuvo magistralmente un cabezazo de Ramírez y el forward azul insistió desde cerca, aunque con escaso ángulo. La pelota cruzó caprichosamente frente a la valla para perderse en el otro costado. En las expresiones del meta, Carrasco, Lepe, Campos y el propio Ramírez se advierte la ansiedad del momento.

Se jugó con rudeza, pero sin excesos. A lo hombre. Y terminado el match, vino el abrazo cordial. Lepe y Eyzaguirre se congratulan con la satisfacción de haber cumplido bien. Fueron dos altos valores del partido.

Moreno sirvió una falta con centro corto y Soto arremetió con su brío proverbial, pero Rubio salió a tiempo y conjuró el riesgo. Azócar también acudió en ayuda de su arquero y ambos cayeron en rudo encontrón con el forward. Ultimos minutos del match.

TE BRAVO

SANTIAGO Y LA "U": DOS DEFENSAS IMPLACABLES PRODUJERON EL CERO A CERO

(Comenta Jumar)

Rubio fue creciendo en el pórtico de Rangers hasta transformarse en escollo insalvable para los forwards de Colo Colo. Tiene condiciones.

COLO COLO malogró el domingo una oportunidad que al menos en el papel aparecía como propicia para la rehabilitación. Por campaña, calidad de hombres y recursos, Rangers daba la sensación de víctima propiciatoria para los afanes de desquite de la tienda alba. Pero lo cierto es que empataron a uno y que la señalada recuperación no se produjo.

Dos razones fundamentales explican claramente lo que para muchos no puede tener explicación. Una, que Rangers no fue el cuadro manso y tierno que algunos aguardaban, por su posición en la tabla y varias derrotas en su propio reducto, donde, a través de trece fechas como anfitrión, sólo consiguió nueve puntos. La otra, que Colo Colo, en lugar de experimentar un alza en relación a sus cometidos con O'Higgins y Wanderers, mostró una declinación manifiesta. Una declinación en cierto modo deplorable.

Desorganizado, sin ajuste, entregado a simples arrestos personales, Colo Colo malgastó algunas cargas buenas del primer período y su amplio dominio del segundo, provocando, incluso, la desaprobación de sus propios parciales, poco habituados a estos desempeños tan pobres y a permanecer cuatro fechas sin gozar de una victoria. Pero bien miradas las cosas, el elenco albo no podía aspirar a mucho con la alineación que estructuró su entrenador. Una alineación llena de remiendos, sin conductores de peso y con elementos que pueden cumplir y responder en función de relleno, pero sin categoría para asumir el papel de primeros actores. El ataque, por ejemplo, formó con Moreno, Alvarez, Soto, Ramírez y Bello. ¿Quién podía conducir esa línea,

Otra intervención de Rubio, secundado por Cantattore. Alvarez y Soto tuvieron que conformarse con asistir a la salida del meta talquino. Colo Colo presionó largo en el segundo tiempo, pero sin frutos.

quién podía tomar las riendas, quién podía crear y organizar para los demás? Ni Alvarez ni Ramírez pueden hacerlo, porque son de otra cuerda, de modo que todo quedó entregado a las corridas de Moreno y Bello y a las habituales escaramuzas que provoca Soto. El puntero derecho empezó bien, y hasta dio la sensación de una reaparición afortunada con sus dribblings exactos y sus corridas hasta la línea de fondo, para intentar luego el centro corto hacia atrás, pero con el correr de los minutos cayó en sus defectos de siempre y en un personalismo pernicioso. Bello también llevó peligro por su costado hasta que el otro Parada, le tomó el pulso, derribándolo frecuentemente con infracciones que el juez se limitó a sancionar sin el menor asomo de energía, mermando así la producción del puntero, que se sabe poco dotado para el fútbol guerrero o de violencia. Sin centros ajustados ni insiders que le pusieran la pelota, Soto no pudo tampoco inquietar a Rubio, pese a su empeño, y así pasó Colo Colo todo el segundo tiempo, en una sucesión de avances y cargas insubstanciales, briosas algunas, desorganizadas casi todas, pero igualmente improductivas. ¿Pudo salir el segundo gol? Sí, pudo salir, y nadie lo hubiese objetado, porque Rangers cedió la iniciativa y optó por defender ese empate tan madrugador con goles antes de los dos minutos de lucha. Pero lo cierto es que Colo Colo no lo consiguió, y al cumplirse el plazo dejó en las retinas una sensación de marcada impotencia. Una sensación triste, porque ésta del domingo debe haber sido una de las formaciones más pobres que ha exhibido el cuadro popular en los últimos años.

Dicho aserto; aparentemente duro, se ve certificado por la propia expedición de la defensa, donde la fórmula Guevara-Enrique González no rindió lo que el coach esperaba ante el fracaso de este último, y en cuyo bloque volvieron a advertirse vacíos imperdonables en la entrega del balón y el rechazo en los defensas laterales. Extraña la actuación de

Entra Fuenzalida al área, pero Donoso le cierra el paso punteando la pelota hacia su arquero. No tuvieron libertad los forwards de los dos equipos y ambos ataques no pudieron llegar a la red. Fue un cotejo muy duro.

CUADRO BOHEMIO SE AGIGANTO EN LA SALSA DEL RIVAL MAS CAPAZ

A TRAVES DE UN PRISMA AZUL

UNIVERSIDAD de Chile tiene un gran equipo. Sin duda. Más aún, nos atreveríamos a decir que el de la "U" debe ser uno de los mejores que nos haya mostrado nuestro fútbol profesional en los últimos años. Prueba de ello es que la Comisión Técnica que tiene la responsabilidad del equipo nacional para la Copa del Mundo ha echado mano de la totalidad de sus jugadores para formar el plantel que nos defenderá el próximo año. Reconocimiento, entonces, al alto grado de éficiencia del equipo que dirige Lucho Alamos. Con todo, como en la vida, lo inteligente es acercarse en cualquiera actividad lo más cerca posible a la perfección; siguiendo al cuadro universitario, analizando sus actuaciones, desmenuzando sus líneas, se comprueba que se trata de un equipo desequilibrado. Se defiende hasta con ocho hombres, pero ataca con muy poca gente. Quienes vieron jugar al Honved, base de la selección húngara a la Copa del Mundo del 54, a las actuales selecciones austríacas o checas, al Madrid de las grandes tardes, a Santos, o a ese San Lorenzo del 46, o la "máquina" de River Plate, compruebran que la gran potencialidad de esos grandes equipos, amén de la alta categoría de sus integrantes se entiende, radicaba en la proporcionalidad numérica de sus defensores y de sus atacantes. Es decir, el equilibrio defensivo u o f e n s i v o era perfecto. Mucha gente para defender y mucha gente para atacar. Y otra cosa se ha comprobado que en el gran fútbol del día toma cada vez mayor importancia el aspecto constructivo de las tácticas. Se da hoy mayor importancia a la vanguardia que a la retaguardia.

La "U", con todo lo gran equipo que es, todavía no se atreve a dar ese gran paso. Defensivamente, el cuadro azul resulta casi perfecto. Se agrupan bien sus hombres en la zona; marcan muy bien a los adversarios, y todos saben salir jugando la pelota, creando. Pero esta creación no tiene la continuidad que muestran los grandes equipos a que hacíamos referencia. A medida que la "U" progresa en el terreno adversario, se van quedando Ramírez primero, Musso en seguida, y por último Leonel Sánchez. ¿Quiénes quedan? Apenas Alvarez y Campos. Hábiles para el contragolpe, pero insuficientes para un sistema ofensivo.

Claro es que estas especulaciones poco valor tienen en fútbol profesional, en que los equipos se lanzan en la lucha por los puntos, con miras a la consecución del título. Pero nadie negará que era esta temporada, la de 1961, la de la víspera de la Copa Mundial a efectuarse en nuestro país, la que mejor se prestaba para una experimentación. Y el único equipo que estaba en condiciones de haberla realizado era Universidad de Chile. Por la capacidad de los integrantes, por su formidable sistema defensivo y por la indiscutible capacidad de ataque que posee en potencia. Sí. En potencia, en embrión, en teoría. No en la realidad.

Ahora, a olvidarse de esto, que sólo se trata de especulaciones a través de un prisma azul.

BRABANTE.

SORPRESAS EN EL SEMIFONDO: RANGERS POR SU COHESION, COLO COLO POR SU DESAJUSTE

Leiva protagonizó varias escapadas espectaculares en el segundo tiempo, pero nunca pudo disparar con tranquilidad. Donoso, en visible esfuerzo, alcanzó a desviar la pelota al corner en este peligroso avance del 8 bohemio.

Enrique González, ya que se trata de un buen elemento, pero está visto que no es ni back centro ni half de apoyo; está visto que su puesto es de N.º 5, y allí debe mantenérsele, a fin de no perjudicarlo más con este peregrinaje que no beneficia ni al jugador ni al equipo.

Así salvó Colo Colo un punto, en un partido donde los cálculos previos permitían suponer que debía quedarse con los dos.

Ahora bien, todo esto es desde el punto de vista albo, porque la otra razón del desenlace estribó en la adecuada posición de Rangers en el campo, conforme a su condición de visitante o equipo chico, que refuerza sus providencias para no serlo en el resultado. Bien estuvo el once talquino en la emergencia, y si ofensivamente hablando no fue mucho lo que inquietó a Escuti —después del gol de Carrasco, a los treinta segundos, el meta internacional intervino muy a lo lejos—, ello encuentra explicación en el trajín generoso de esos forwards en su afán de auxiliar al bloque posterior a medida que cundía la presión del adversario. Los aleros —como botón de muestra— bajaron continuamente a marcar a Bello y Moreno, también Loyola estuvo de preferencia en su propio sector, y fue a la postre el novel Arredondo quien más deambuló por la zona peligrosa, aunque sin mucha compañía. Pero Rangers tenía que afrontar el cotejo de esa manera; no le convenía salir de su zona al ver que se prolongaba el empate, y al final se llevó un punto —el primero que consigue como huésped—, que supo de aplausos cariñosos y abrazos comprensibles. Se rompió entero el conjunto del sur, uniendo a su tranquilidad y buen planteo una mística digna de encomio.

BUEN EMPATE

EL ser puntero encierra halagos y satisfacciones evidentes, pero también ofrece responsabilidades y riesgos específicos. Semanalmente, Universidad de Chile debe hacer frente a rivales que se empinan para frenar al invicto, que estudian el match cuidadosamente, y se preparan a conciencia, a fin de conseguir lo que nadie ha podido lograr a través de dieciséis jornadas. Semanalmente también el elenco azul debe afrontar el vocerío de un público adverso, ávido de asistir a su caída y deseoso de que el líder no se dispare en

Entró Fuenzalida por la izquierda, pero no pudo rematar y el balón llegó blandamente a las manos de Pacheco. Donoso, buena figura en la saga azul, completa la escena. Sin goles terminaron este año los dos pleitos de estos adversarios.

Moreno trata de eludir a Parada. Un duelo que se repitió con frecuencia. En el primer tiempo, el alero tuvo algunas maniobras de su estilo, pero después mandó el defensa talquino. Cuando Rangers cedió la iniciativa, le dio chance a Colo Colo de romper la paridad, pero el ataque blanco no fue capaz de lograrlo. La del domingo ha sido una de las performances más flojas de los albos en mucho tiempo, llegando a producir molestia entre sus parciales. Ni en defensa ni en delantera estuvo bien Colo Colo.

el cómputo. Es la carga del puntero, acrecentada en el caso actual por su envidiable condición de invicto.

Santiago Morning —alentado por su público y el de Colo Colo— no sólo repitió el cero a cero de la rueda anterior, sino que supo pararse ante el mejor cuadro de la competencia con una disposición táctica, un sentido estratégico y una entereza general decididamente admirables. No podía exigirse más al once bohemio con el cuadro que tiene, y las mejores palmas de la tarde le pertenecieron en virtud de su presentación plena de matices vigorosos y eficientes. Una presentación que terminó por justificar la paridad en uno de los encuentros más disputados del torneo presente. Partido sin concesiones, áspero a ratos, fuerte siempre, en que cada pelota se disputó con el alma, en que en cada arremetida hubo potencia y coraje en el atacante y el defensor, en que nadie cedió un centímetro en sus pretensiones a fin de cumplir con exactitud lo que se planeó en el camarín. En tal sentido, uno y otro resultaron ejecutantes enérgicos y pujantes. Pensaron bien y realizaron mejor.

Se ha dicho que resultó imposible llegar a las mallas, que fue imposible entrar al área chica, que no hubo espacio para inquietar a los arqueros. ¿Fracaso de las vanguardias? No, mérito de las defensas. Ernesto Alvarez, Jaime Ramírez, Leonel Sánchez por un lado; Leiva, Fuenzalida y Lezcano por el otro, se afanaron con sus virtudes más salientes por romper el cerco y zafarse de la vigilancia a que fueron sometidos, pero no lo consiguieron. Carlos Campos se esforzó toda la tarde por encontrar el claro para sus taponazos o la oportunidad para su celebrado golpe de cabeza, pero tampoco lo obtuvo, porque siempre lo madrugaron, siempre se anticiparon a sus intentos con precisión irritante para el forward. Y cuando algún delantero de Santiago —Leiva y Fuenzalida en varias oportunidades— logró escapar por algún costado y entrar al área con peligro para Pacheco, los piques eran tan exigidos que, llegado el instante del disparo, ya no había fuerza para la puntada final o surgía de atrás el botín del zaguero que concede el corner de última instancia. Así se jugó desde el primer minuto, y así se explica que el trabajo de los guardapalos haya resultado de relativas complicaciones. Una gran atajada de Godoy en un cabezazo cercano de Ramírez, colocación y chispa de Pacheco en un impacto de Lezcano y nada más. El resto murió en las áreas.

Hemos dicho que el mérito fue de las retaguardias y nada más justo entonces que el enfoque somero al trabajo de esos bloques, señalados como los más solventes de nuestro medio. Santiago Morning distribuyó a Lepe, Cruz y Rodríguez con tanta sapiencia, que el pequeño mediozaguero se transformó en una sombra implacable para Campos o Alvarez —siempre se encargó del más adelantado—, anticipándose en el juego alto con su extraordinaria facilidad para sincronizar cabezazo y brinco. Sus postas con Lepe resultaron perfectas, y Rodríguez se encargó de seguir los pasos a Ramírez con el derroche de energías y la calidad que se le

COLO COLO, EL DOBLE O NADA

SI la gente de Colo Colo pudiera mirar las cosas con frialdad, vería que su actual baja forma no constituye un problema para inquietar. Se trata de ausencias irreemplazables o de baja forma por la que atraviesan algunos de sus jugadores. Pero todo es cuestión de tiempo, si es que se le quiere dar tiempo al tiempo. Si se trata de precipitar los acontecimientos, entonces sí que el asunto se agudiza. Porque tomemos asiento y conversemos. Pero con calma.

La defensa no camina. De acuerdo. Pero con Fernando Navarro, en buenas condiciones se entiende, ya es otra cosa. La presencia del titular, por sí sola, hace variar el rendimiento del resto. José González, Mon-

No tuvo mucho trabajo Adán Godoy, pero cuando intervino lo hizo con acierto. En la foto, corta un centro de Alvarez en dirección a Campos, quien está muy vigilado por Lepe.

SUPIERON ROMPER EL UNO A UNO

reconocen. Trabajo concienzudo y recio, completado por Villanueva e Isaac Carrasco en custodias vigorosas y al centímetro de los aleros azules, que tampoco tuvieron tiempo y hueco para llegar muy a fondo en sus embates. Todo encuadrado en un ritmo duro, enérgico, al rojo, que no asusta por cierto a Universidad de Chile, ni mucho menos a Santiago Morning. Por eso, uno y otro estuvieron en su salsa, y por eso el cuadro bohemio supo agigantarse ante el líder, con sus propias cartas y con la misma baraja.

No podía arriesgar más Santiago, y optó por atacar de contragolpe, pero al frente estaban Donoso y Contreras sobre los arietes bohemios —Fuenzalida y Lezcano, o Fuenzalida y Leiva según las circunstancias—, y a la larga, esos forwards se vieron maniatados en proceso similar al que frenó a los colegas estudiantiles. Puede imaginar el lector las chispas que sacaron Eyzaguirre y Manuel Contreras..., y la terquedad con que porfiaron de continuo "Pernil" Torres y Sergio Navarro... Lucha incansable a lo largo de dos tiempos que hicieron olvidar el frío, y que ofrecieron el mérito especial de satisfacer al espectador a pesar de que no tuvo ocasión de exhalar el grito máximo, de que nunca pudo escucharse el clamor inconfundible del gol. Pero Santiago y la "U" mostraron que puede brindarse un cotejo llamativo sin visitas a la red, porque el fútbol de hoy, con planteamientos, maniobras y roces como los que se vieron el domingo en el Estadio Nacional, ofrece también aristas de interés para el juicio analítico y la visión observadora. Fútbol moderno, que felizmente no supo de desbordes en su rudeza gracias al adecuado arbitraje de Carlos Robles, que se alzó como un juez excelente para un buen partido.

JUMAR.

talva, Guevara, el propio Escuti, son otra cosa con el fornido defensa central, que sabe poner en su sector ese respeto que le está faltando a la defensa alba desde que falta justamente su hombre base. Tampoco la delantera es una gran cosa sin Toro y sin Mario Moreno, porque convengamos en que no vale la pena considerar la reaparición del puntero internacional en las condiciones en que lo hizo frente a Rangers. Precipitación fue también apresurar su retorno al equipo cuando hay por ahí un dedo del pie derecho que no resiste todavía shots, tackles, ni siquiera amortiguaciones. Y, como si no fuera ello suficiente, tampoco Mario Ortiz es una pieza que pueda quitarse o ponerse sin que la estructura general del equipo se resienta.

Ya me permitía exponerlo en un comienzo. Se trata de un problema que, mirado con calma, así, todos sentaditos y conversando, no es grave. Pero que, mirado sin la serenidad de esta conversación, puede transformarse en gravísimo. Procurando resolverlo con los procedimientos con que parece querer desfacer esos entuertos la directiva del club albo puede llevar las cosas a mayores.

Si para todos los equipos una confrontación con Colo Colo suele ser el todo por el todo, económicamente hablando, para el cacique el valor actual del equipo debe constituir un mero episodio en su historial deportivo. Que al doble o nada jueguen otros. Colo Colo, no.

BRABANTE.

Tranquilo y seguro el trabajo de Pacheco, que de alto impone su estatura y alcance de brazos. Le vemos controlando un centro, ante la arremetida de Lezcano. Más atrás, Donoso. Cotejo recio, pero normal.

Ramirez y Rodriguez se toparon constantemente, ya que el half recoletano no perdió pisada al motor estudiantil. Los dos jugaron muy bien en sus respectivas funciones. Ramirez ha brindado una excelente temporada, y Rodriguez es un valor fundamental en el rendimiento de Santiago.

DICEN que el arquero Rubio es irregular. Puede ser, pero no hay duda de que tiene físico, reflejos y condiciones. Jugó muy bien.

HAN progresado enormemente los dos Parada que tiene Rangers en su defensa. Con una salvedad. El izquierdo enfrentó limpiamente a Moreno, sin perderse con sus movimientos de cuerpo. El derecho recurrió al foul cuando se vio superado por Bello.

PASAN los años —hace ocho temporadas que le vemos en Rangers—, pero Badilla no cambia. Siempre canchero y eficiente. Siempre útil para el rechazo de urgencia o la intervención oportuna.

A LOYOLA ya lo conocíamos, de modo que no nos sorprendió su dominio de pelota ni su dribbling certero. Lo mismo el alero Sepúlveda. En cambio, los otros tres exhibieron una agradable tendencia al buen fútbol. Y con recursos.

Comme en 1960, Rik

DEL MUNDIAL DE CICLISMO DE 1961

FRANCESES Y BELGAS

LOS AMATEURS DE FRANCIA: JOURDEN, BELENA Y GESTRAUD SURGIERON AVASALLADORES E INCONTENIBLES EN LOS ULTIMOS 25 KILOMETROS. JEAN JOURDEN, UN REAL CAMPEON DE 19 AÑOS

El belga Ryk Van Looy agradece las ovaciones que el público de Oerlikon le tributa como Campeón del Mundo del ciclismo caminero de profesionales. Sus escoltas son el italiano Defilipis, segundo, y el francés Poulidor, tercero. El belga retuvo su título.

RYK VAN LOOY RETUVO EL TITULO MUNDIAL DE LOS PROFESIONALES. BELGICA PRESENTO UN ESTUPENDO EQUIPO

RENATO GONZALEZ, Pancho Alsina, estuvo en los bosques de Bremgarten, devorándose los Campeonatos Mundiales de ciclismo caminero (para amateurs y profesionales). Desde Suiza escribe para ESTADIO estos comentarios.

BERNA.— Difícil sería encontrar en otra parte un circuito más hermoso, más acogedor y atrayente, para una competencia ciclística de ruta, como este del Bremgarten, de Berna. Situado a unas pocas cuadras del centro mismo de la capital helvética, bien pavimentado y sombreado, ya que sus caminos, caprichosos, con curvas de todas suertes, con subidas y bajadas, con dos puentes que cruzan el río Aar, va por en medio de árboles enormes, a veces cruza por verdaderos túneles vegetales y en sus 18 kilómetros y 524 metros, ofrece un escenario maravilloso, no sólo para el desarrollo mismo de la prueba, sino también para los miles de aficionados que concúrren a la fiesta. Con carpas algunos, a pie y cargados de vituallas, casi todos, para esta gente la tarde no es sólo un espectáculo deportivo sino un lindo día a pleno aire. Se calcula que el domingo que comenzó a las nueve de la mañana y terminó después de las cinco de la tarde—, había, diseminadas en los bosques del Bremgarten, a la orilla de la pista, más de cincuenta mil almas.

VARIOS SUDAMERICANOS tentaron la gran aventura en Bremgarten, en la división de amateurs. Los argentinos Ricardo Senn, Antonio Alexandre, y Duilio Biganzoni, los venezolanos Víctor y Arsenio Chirinos y el solitario chileno Juan Vallejos. Ellos se encargaron de comprobar la enorme distancia que separa a los corredores de Sudamérica y a los europeos. Ellos ya saben en carne propia, que nada es posible en ruta y que tendrán que pasar muchos años antes de que estas distancias astrales puedan reducirse. Ricardo Senn estaba bien preparado, llevaba dos compañeros que se tenían fe y, sin embargo, nada pudo contra la tremenda capacidad de los pedalistas del Viejo Mundo. Nada, absolutamente nada. En cambio, en la pista, el mendocino Contreras, cuarto en Persecución y su compatriota Juan Carlos Cantó, nos dijeron que allí algo podía intentarse.

EL SABADO, los amateurs salieron corriendo vigorosamente, desde que se bajó la bandera. Más que eso, imprimieron a los primeros circuitos una media del demonio, muy superior a la que, al día siguiente, brindarían los profesionales. Porque mientras en las dos primeras vueltas los aficionados mantuvieron una media superior a los 39 kilómetros por hora, los profesionales —que corrían 100 kilómetros más, no hay que olvidarlo—, se conformaron con 36.409. Quiere decir que, corriendo contra los astros, era más fácil mantenerse en el pelotón, al comienzo. Es que una media de más de 39, en un circuito, con curvas caprichosas, con frecuentes subidas y bajadas es, para los primeros 25 kilómetros, como para reventar a cualquiera. Vallejos estuvo en el grupo una vuelta y media. Ahí lo dejaron y quedó solo en una zona desolada. En la tercera etapa, el chileno se unió a cuatro retrasados y estuvo con ellos un circuito completo y algo más. Pero también éstos, ansiosos por reintegrarse al pelotón principal, lo dejaron atrás. Otra vez solo, ya muy maltrecho por la violencia del tren inicial, Vallejos recibió la orden de Salomón Orellana de retirarse, después de cumplido el quinto giro. Hasta ahí no más llegó la intentona.

Pero antes, ya el argentino Biganzoni y los venezolanos habían quedado de espectadores a la orilla del camino. Sólo Senn, porfiadamente aferrado al pelotón de avanzada, y Alexandre, que sólo deseaba terminar la prueba donde fuera y tenía ya varios minutos perdidos, continuaban en la brega.

Senn se jugó entero. Sus deseos no eran los de su compatriota. Pretendía él una buena colocación y quemó pa-

Gestraud, Belena y Jourden, los tres franceses que a 25 kilómetros de la meta, surgieron inalcanzables para los demás participantes en la rutera de amateurs.

EN EL CAMINO

ra ello todas sus energías. Cuando el pelotón se fraccionó, quedó retrasado unos minutos, pero siguió. Hasta que, comprendiendo lo inútil de su esfuerzo, cuando faltaban unos 3 ó 4 circuitos, abandonó. Alexandre continuó, para clasificarse. Pero lo hizo a unos 10 kilómetros de los franceses, que ganaron la prueba.

Estos tres galos, Jean Jourden, Henri Belena y Jacques Gestraud, pasaron inadvertidos durante casi toda la prueba. Confundidos en el pelotón de avanzada, pero siempre atentos a cualquiera maniobra, dejaron que otros quemaran sus energías en aventuras prematuras. Nunca intervinieron en fugas, nunca trataron de provocar batalla. Ahí, siempre dispuestos, pero esperando el momento oportuno. Cuando faltaban unos 25 kilómetros, ellos se hicieron presentes. Con fuerza arrolladora, ágiles, desenvueltos, se adueñaron del comando y se despegaron sin que nadie pudiera oponerse a ello. Los dos últimos giros los corrieron solos adelante, sin que uno solo de sus contrincantes fuera capaz de ofrecer riesgo a su victoria. En los postreros kilómetros, Jean Jourden se despegó de sus compañeros y pudo así cruzar la meta con los brazos en alto, en un gesto de alegría y de satisfacción.

LOS BELGAS han sido desde hace largos años, especialistas en camineras de circuito o de una etapa.

Ryk Van Looy es un rutero notable, siempre que no se le exija un esfuerzo continuado de 20 días o un mes, como sucede en las grandes "Vueltas". Se mantiene sin esfuerzo en el primer grupo, sabe responder en cualquier instante a cualquier requerimiento y posee un sprint chispeante y arrebatador. Esta vez, al ganarse por segunda vez consecutiva el título mundial de profesionales, Ryk contaba además con un team de extraordinaria jerarquía. Plankaert, Schroeders, Van Aerde y los demás estuvieron siempre defendiendo las posibilidades del "capo". Nunca aceptaron una escapada que engendrara riesgo y, en los circuitos finales, se mantuvieron porfiadamente en la cabeza del pelotón, como abriéndole camino y alivianando la faena de Ryk. Y de paso impidiendo cualquier sorpresa. Sobre todo si consideramos que, entre los veinte y tantos que marchaban en el primer pelotón, estaban los ocho italianos (Carlessi se retrasó después), unos seis holandeses y tres franceses, con Polidor y Anquetil como máximas amenazas.

DESDE temprano, el circuito se adornó con banderas y motes alusivos: "Ercole, queremos que seas el mismo Baldini del 58". "Baldini, vuelve a tu brillante pasado". "Azurri, defiendan el tricolor". Y banderas italianas en cada kilómetro del recorrido. "Los italianos de Basel al Mundial 1961"... Es que, ese domingo eran muchos miles de entusiastas peninsulares los que estaban en el Bramgarten alentando a los suyos. Y cuando en el pelotón de avanzada estaban los ocho del equipo "azzurro", la alegría era delirante. ¡Forza Italia, Forza Italia! Realmente, se merecían esos bulliciosos "tifosos" haber ganado el campeonato. Pero Massignan, Carlessi, Nencini y, sobre todo Baldini, no pudieron darle esa satisfacción. El equipo belga, con una organización perfecta, con un plan que no tuvo fallas y con un Van Looy inspirado, lo impidió. Y también los belgas estaban presentes con sus letreros y los colores de la patria. Todos ellos hinchaban por Ryk. Para ellos, era Ryk Van Looy y nadie más. Afortunadamente para sus pretensiones, el team de Bélgica pensaba lo mismo: tenía que ganar Ryk y todos trabajaban para ello.

A los franceses, en cambio les faltó un equipo de garra, un team guerrero, que preparara la victoria de Polidor o de Anquetil. El rubio ganador del Tour se derrumbó en la última etapa. Se había quedado atrás un momento, pero recuperó posiciones y entró a la vuelta decisiva dispuesto a dar la gran batalla. No pudo.

El gran caminador contra el tiempo que es "le beau Jacques" no tenía peones que prepararan su triunfo y que pudieran defenderlo. Podría decirse que, prácticamente, luchó solo. No se advertía cohesión, ni plan, ni organización en el equipo galo.

Por lo demás, ¿cuándo se ha visto que un vencedor del Tour gane también el Campeonato del Mundo?

(Continúa en la página 24)

Jean Jourden, el joven campeón de 19 años, cruza la meta con una ancha sonrisa y sus brazos en alto como haciendo la "V" de la victoria. El triple triunfo en el camino compensó a los franceses de su desafortunada actuación en la pista.

Casa de Deportes CHILE

Reinicia su servicio de reembolsos a provincias, ofreciendo sus artículos de fabricación propia: las afamadas pelotas marca "CHILE" y "MUNDIAL", medias extragruesas "CHILE", pantalones, camisetas de gamuza y raso y los acreditados zapatos Extra Chile.

JUEGO 10 CAMISETAS, GAMUZA DELGADA, CUELLO V, sin números:
Niños, $ 7.500; Infantiles, $ 9.000; Juveniles, $ 11.000; Adultos, $ 18.000; Tipo europeo, manga larga, $ 19.000. (Con cuello sport, cada cuello tiene un recargo de $ 500. Por banda o franja, $ 500.)

JUEGO 10 CAMISETAS, GAMUZA GRUESA, CUELLO V, sin números:
Juveniles, $ 18.000; Intermedio, $ 19.000; Adultos, $ 21.000; Manga Larga, $ 24.000. (Con cuello sport, cada uno se recarga en $ 500. Por banda o franja, $ 500.)

PANTALONES COTTON CON CORDON,
Infantiles $ 750 Juveniles $ 800 Adultos $ 880

PANTALONES CINTURON HEBILLA ADULTOS
Piel $ 1.100 Cachemira $ 1.050 Gabardina $ 1.200

TIPO SHORT CON DOBLE ELASTICO,
Piel $ 1.300 Gabardina .... $ 1.500

JUEGO 10 CAMISETAS, RASO, HECHURA DE LA CASA:
Un color, $ 22.000; con rayas o banda, $ 25.000; RASO DE PRIMERA, un color $ 31.000.
Con rayas o banda, $ 35.500.

JUEGO 10 NUMEROS, DEL 2 AL 11, EN CUERO SOPORTADO IMPLATEX:
Infantiles, $ 1.100; Juveniles, $ 1.500; Adultos, $ 1.800.

MEDIAS LANA GRUESA, PUNTA Y TALON REFORZADOS:
Un color, $ 1.450; rayas blancas, $ 1.550.

ZAPATOS MARCA "CHILE":
Del 26 al 29, $ 3.100; del 30 al 33, $ 3.500; del 34 al 37, $ 3.800; del 38 al 44, $ 4.500.

ZAPATOS EXTRA "CHILE", CLAVADOS:
Del 34 al 37, $ 5.100; del 38 al 44, $ 5.800.

ZAPATOS EXTRA "CHILE", COSIDOS EN EL ENFRANJE:
Del 34 al 37, $ 5.800; del 38 al 44, $ 6.800.

ZAPATOS EXTRA "CHILE", COSIDOS, CAÑA ALTA, PUNTA DURA:
Del 37 al 44, $ 8.800.

ZAPATOS EXTRA "CHILE", COSIDOS, SUPLENTE REFORZADO, CAÑA ALTA Y PUNTA BLANDA:
Del 37 al 44, $ 9.800.

ESPECIALES, REFUERZO AL COSTADO, DOBLE COSTURA, DOBLE FIBRA:
Del 37 al 44, $ 11.500.

PELOTAS MARCA "CHILE":
12 cascos, N.° 1, $ 3.900; N.° 2, $ 4.490; N.° 3, $ 5.460; N.° 4, $ 7.700. N.° 5, $ 8.680; N.° 6, $ 12.460.

PELOTAS MARCA "CHILE":
18 cascos, finas, reglamentarias, oficiales, N.° 5, $ 11.760; N.° 6, $ 13.050.

PELOTAS MARCA "MUNDIAL":
18 cascos, N.° 3, $ 6.000; N.° 4, $ 10.920, N.° 5, $ 12.500; N.° 6, $ 13.500.

BOLSA PORTAEQUIPOS, COLOR EN LONA CAFE O AZUL:
Chicas, $ 780; mediana, $ 900; grandes, $ 1.050. Con manilla, tamaño grande, $ 1.500.

Casa de Deportes Chile
San Pablo 2235 - Fono 66104.
Sucursal: San Diego 1570 - Fono 55415.

32 años de experiencia viajan con Ud.

32 años que LAN surca los cielos de América
32 años que se traducen en la más alta eficiencia
tanto en tierra como en vuelo.

La experiencia aconseja viajar por las rutas de LAN - CHILE.

EE.UU. - PANAMA - PERU - BOLIVIA - CHILE
ARGENTINA - URUGUAY.

Consulte a su Agente de Viajes.

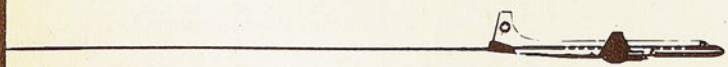

LAN-CHILE

FRIXIO

LA EMBROCACION DE LOS DEPORTISTAS

FRANCESES Y BELGAS...

VIENE DE LA PAG. 23

Pero triunfó el mejor, el especialista máximo, el mismo que, un año antes, había logrado la malla con el arco iris tan preciada. Ryk Van Looy, en un sprint impresionante, atacando desde la cuarta posición, cruzó la línea con una amplia sonrisa que le iluminaba el rostro triunfador. Pero ese sprint también lo prepararon, lo guisaron para él, sus compañeros. Ninno De Fillipis, el italiano, que se veía más desenvuelto entre todos, durante el recorrido, perdió el título por escasos centímetros.

precio justo - hora exacta

HABILIDAD PURA

HECTOR MOLINA, EXPONENTE DE LA CALIDAD CLASICA

HECTOR Molina es un caso y una figura en el torneo nuestro.

Se formó en Boca Juniors y lo recomendó José Manuel Moreno. En las noches del Sudamericano del 59 José Manuel nos habló con interés de un muchacho que venía a Ferro y al que sobraban condiciones. Allí, capeando la lluvia en un café de Esmeralda, explicó el asunto con sinceridad muy suya. Boca está habituado a la superabundancia de valores y en ese instante tenía cuatro centroforwards. El titular era Mansilla. Entre los tres que esperaban estaba Molina, a la sazón el más joven de todos. Sumamente hábil, de gran dominio del balón, el "Pibe" tenía su genio y a veces lo traicionaba el carácter... Pero Chile podía sentarle bien. Total, ¿quién puede tener mal carácter en Chile?...

Cumple ya su tercera temporada en Ferro y Moreno tenía razón. Mansilla era fuerte, duro, pujante y estaba hecho para el gusto de Boca. Molina, en cambio, debió ser de River... Su fútbol posee toda la vistosidad y todas las sutilezas de los cánones rioplatenses, encuadra más con lo clásico que con lo moderno y llega a la vista con facilidad. Fútbol individual, de técnica depurada y genialidades que a veces se producen, y en otras no llegan...

Por eso decimos que Héctor Molina trasunta los atributos y los defectos ya típicos del fútbol bonaerense. O sea, que los bemoles provienen de sus propias virtudes. Ese mismo dominio, esa facilidad tremenda que tiene el piloto aurinegro para bajar la pelota, cambiarla de pie, pisarla o eludir a un adversario en sectores increíbles, lo mueven instintivamente a exagerar la nota, a mezquinar el remate y a olvidar la línea recta en busca del fútbol práctico... Pero no puede negarse que da espectáculo.

Por de pronto, su presencia en el ataque de Ferro es fundamental. Sin Molina no hay goles. Con Molina se llega más a la red. Primero, porque preocupa al adversario, exigiendo una marcación estricta que facilita el camino a sus compañeros. Luego, porque pasa bien la pelota, procurando así oportunidades propicias a esos valores en alza que viene probando Pancho Hormazábal en la vanguardia. De modo que en cuanto aparece Molina, ya se sabe que Ferro puede hacer más de algo. Como lo hizo en Rancagua y como estuvo a punto de hacerlo con Santiago Morning. En tal sentido, no hay duda de que se trata de una figura.

En ese partido con Santiago Morning, por ejemplo, brindó un primer tiempo de categoría. Un lapso completo en que toda la defensa bohemia —de las más fuertes del torneo— anduvo a mal traer con las diabluras y genialidades del N.º 9, que al parecer esa tarde había recibido la visita de las musas. Hubo una jugada que merecía otro escenario y otro marco, una jugada que arrancó el aplauso admirativo cuando el forward aurinegro, pegado casi a la línea de fondo, se dio maña para eludir uno, dos y tres adversarios, recuperar la pelota, dar otra media vuelta y hacer un centro corto que Godoy conjuró en espectacular entrevero. Dribblings endemoniados, precisos, exactos, producto de esa condición natural que el mundo ensalza en los valores trasandinos. Pero esa habilidad pura, esa soltura elegante e innata para ejecutar lo complicado suele traicionarlo y a veces malogra lo fácil o se empecina en maniobras que sólo resultan de tarde en tarde. A veces se olvida que el fútbol de ahora se juega en profundidad y que el sentido lateral ya pasó de moda.

Con todo, Héctor Molina se ha consagrado en nuestro país y ha disciplinado su juego sin desbordes ni excentricidades. Tal como decía Moreno. Y pudo alcanzar mayor esplendor si hubiese venido a un equipo de mayor preponderancia y más familiarizado con las multitudes, porque a Ferro se le ve poco y sus incursiones por el Estadio Nacional son espaciadas. Es lo que hace pensar en que otro pudo ser su fulgor en cualquiera de los conjuntos que van arriba, junto a las figuras más diestras del fútbol nuestro. Así y todo, el hincha ya le identifica con respeto y le señala como un alto exponente de calidad personal.

JUMAR.

DEL DEPORTE EXTRANJERO

LA NUEVA

Los Brynners de hoy y, a lo mejor, los campeones del mañana. Ahí están recibiendo las caricias del sol y de una hermosa compañera, Kinsmill, Harrison, King y Moore, cuatro futuros matadores de records.

Steve Clark, el fenómeno estadounidense de los 100 m. estilo libre, recordman mundial de la prueba, con 54"4, hasta que... el brasileño Manoel Dos Santos le "robó la película". La nueva generación de nadadores norteamericanos promete demostraciones sensacionales en Tokio o mucho antes...

EN MENOS DE UN AÑO LA NATACION NORTEAMERICANA CUENTA CON UN NUEVO EQUIPO DE ESTRELLAS QUE HA HECHO OLVIDAR A SUS ASTROS DE ROMA

EL ACEITE Y EL CORTE DE PELO, UTIL PROCESO PARA LA CONQUISTA DE LAS DECIMAS

TODO el mundo sabía, antes de los Juegos Olímpicos de Roma, que la supremacía de la natación mundial sería disputada sólo por dos países. Eran éstos Australia y Estados Unidos. El primero, prestigiado por su anterior victoria, amplia y apabullante, sobre los estadounidenses en los Juegos de Melbourne, reforzada en Roma con la presencia de Konrads, Devitt, Gathercole, Monckton y Rose, dueños de los primados mundiales en cinco de las diez pruebas del programa. Si se consideraba a USA como rival de cuidado, no era sino en atención al alza experimentada que se reflejó en los magníficos registros conseguidos por un alud de valores jóvenes en los meses previos a la magna justa. De que habría lucha era cosa que se daba por descontada, pero el favoritismo iba de la mano con los isleños.

A la apertura de la competencia siguió esa primera final en el natatorio romano que levantó tanta agua. Esos cien metros libres que los jueces con su autoridad inapelable otorgaron al australiano Devitt, mientras los cronómetros señalaban al norteamericano Larsen como triunfador. Las discusiones que se armaron en torno a este triunfo isleño en tan enconada lucha no hicieron otra cosa que mantener a firme la impresión de los aficionados de que más adelante la pugna adquiriría iguales ribetes. Sin embargo, al igual que en la competencia para damas, no hubo tal lucha. Los varones norteamericanos se cobraron justa y espectacular revancha, quebrando records olímpicos en cotidiana secuencia, borrando prácticamente de la tabla a sus vencedores de ayer.

Entre esta docena de triunfadores estadounidenses que se retiraron cargados de medallas de oro, la juvenil rubia Chris von Saltza fue la que con mayor generosidad acaparó honores: una medalla de plata y tres de oro. Pero ¿qué hizo esta niña de vuelta en su hogar? ¿Vivir de sus glorias, recibiendo a diario el homenaje de sus legiones de admiradores? Su condición de reina de la natación mundial y los cuatro años de sacrificada preparación antes de Roma la facultaban para ello. Sin embargo, la prodigiosa Chris dio una lección más al mundo deportivo. Después de un corto descanso, reinició sus entrenamientos. Empezó de nuevo con la fatigosa rutina de levantarse a las 5.30 A. M., para ser llevada por su padre a la pileta de Santa Clara. Hora y media después, su madre la trasladaba al colegio, donde permanecía hasta las 2.30 P. M. De ahí a la piscina otra vez, hasta las seis de la tarde. Con fidelidad horaria. Día tras día. Hasta hoy. Ejemplo de ejemplos. Su entrenador, George Haines, apuntó un día: "A pesar de lo que han dicho tantos escritores, los campeones no nacen. ¡Se hacen! Con el solo aprovechamiento de sus condiciones naturales, acondicionada

OLA

Con datos de "Sports Illustrated" y "World Sports". Redactó CARACOL

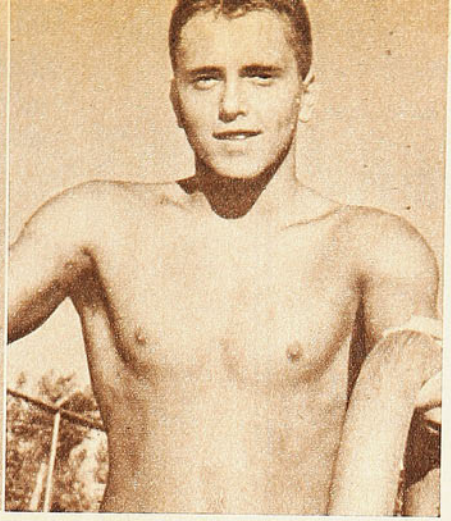

En menos de un año Bobby Bennett, desde tercero en Roma, pasó a obtener el cetro mundial en los 100 metros espalda.

ésta al interés, constancia y voluntad que pongan en la tarea. Chris es el mejor ejemplo. ¡Qué niña más maravillosa!"

Así parece también haberlo comprendido la nueva generación de nadadores norteamericanos, quienes, bajo el conjuro de las proezas realizadas por otros nombres en Roma, no sólo han decidido emularlos, sino que superarlos. Y desde hace aproximadamente un año es legión la de jóvenes que sacrifican sus mejores horas en procura de un lugar preponderante en el concierto de ases. La meta es Tokio. Los peldaños, los records. Ha sido tan pasmosa la línea de superación de estos delfines modernos, que los triunfadores de Roma han ido paulatinamente siendo postergados, y, finalmente, olvidados en la tabla de records. Con la sola excepción de Bobby Bennett, tercero en Roma en los 100 espalda, con 1'2"3, el resto pagó tributo al "nuevo empuje". Bennett, quien sólo tenía 17 años de edad cuando estuvo en los Juegos Olímpicos, declaró de regreso a USA que esperaba, al cumplir 19, ser recordman del mundo en su especialidad. Calculó mal. Hoy, a los 18, es ya el monarca de la distancia, con 1'1"3, derribando del trono al australiano Monckton por dos décimas. Después de batir el record, confesó: "Si la maravillosa Chris fue capaz de tanto en Roma, ¿por qué no habría yo de hacer algo parecido? Si ella entrena a diario cuatro horas y nada miles de millas al año, yo tendría que entrenar cinco o seis horas, y nadar más millas todavía. Eso fue lo que me propuse. Ahora palpo los resultados. Sin el ejemplo de Chris, a lo mejor me quedo en lo que hice en Roma. Ella es, en realidad, un constante desafío para nosotros los hombres".

En vista de los fabulosos resultados obtenidos por esta nueva cosecha de nadadores norteamericanos, los británicos se preguntan: ¿Y qué hacemos nosotros mientras tanto? Ellos mismos se responden. Poco o nada. No pueden hacerlo. Sólo envidian las grandes facilidades que reciben los nadadores en USA. La eficiente organización que respalda estas actividades y los bien rentados sueldos que perciben los entrenadores. Todo ello en su decidida intención y propósito de no dejarse arrebatar nunca más el cetro mundial de la natación. Hace poco, en Londres, apareció un aviso solicitando un coach de natación, con un sueldo anual de 625 libras. En USA, por el mismo trabajo, un entrenador recibe cinco veces más, y tiene voz y voto cuando se trata de seleccionar el equipo representativo del país. Lo que no ocurre en Inglaterra, donde su opinión no vale. Es la Federación la que decide. Ahí está la diferencia. En USA mandan los técnicos. En las islas los dirigentes.

Pero no todo es tan sencillo, como a primera vista parece en el papel. Los técnicos en USA han tenido que trabajar, y mucho. Han debido saber elegir entre tantos a los de mejores posibilidades. Y han tenido que contar con la cooperación plena y absoluta de los nadadores, para quienes el sacrificio es palabra muerta. ¿Saben ustedes lo que hizo Steve Clark para batir el record mundial del australiano Devitt en los cien metros libres? Trabajar. Trabajar y trabajar. Cinco horas diarias en la pileta. Y para colmo, para hacer aún más pesado el entrenamiento, pero siempre en busca de una mayor velocidad, nadó muchas vueltas en el natatorio con un casquete sobre la cabeza que hacía las veces de freno. Haciendo fuerza contra ese obstáculo, fortaleció sus brazos y piernas. Lue-

(Continúa a la vuelta)

RECORDS MUNDIALES BATIDOS POR LOS NUEVOS VALORES DE LA NATACION NORTEAMERICANA

100 metros libres	Steve Clark	54"4
100 metros pecho	Chet Jastremski	1'7"5
200 metros pecho	Chet Jastremski	2'29"6
100 metros mariposa	Fred Schmidt	58"6
200 metros mariposa	Carl Robie	2'12"6
100 metros espalda	Bobby Bennett	1'1"3
200 metros espalda	Tom Stock	2'11"5
4 x 100 individual	Teddy Stickles	4'55"6
Posta 4 x 100	Eq. Indianápolis	4'3"0

NOTA: Cuando ya estaba en prensa esta información, el cable informó de la fabulosa marca conseguida por el nadador brasileño Manoel dos Santos, quien en Río de Janeiro, con fecha 21 de septiembre, cubrió los cien metros libres en 53 segundos y 6 décimas, un nuevo record mundial, de extraordinario relieve. Anticipamos a nuestros lectores que la figura del prestigioso nadador sudamericano será uno de los temas que abordaremos próximamente.

Todos los deportistas usan...

DOLLY PEN

EL DESODORANTE DEL AÑO

PARA TODO EL AÑO

Representantes para Chile

LABORATORIO MAVER

Malaquías Concha 0354,
Casilla 2601, SANTIAGO

1941 - 1961

20 años al servicio del deporte de la Zona Sur.

"CASA DEL DEPORTISTA"

Gran venta Aniversario, de los mejores artículos para el deporte.

Distribuidor exclusivo para CONCEPCION:

A. VILLEGAS G.

Galería Adauy - Local 11 - Casilla 429
Fono 25415 - CONCEPCION

CON LOS FRIOS LLEGAN LOS DOLORES...

pero pueden ser aliviados rápidamente con

EMPLASTOS (Parches Porosos) de

ALLCOCK

Se aplican con facilidad, producen una grata y durable sensación de bienestar y calor y ¡son inofensivos! Exija el legítimo.

Para dolores de espalda, congestión al pecho, dolor de cintura y otros dolores musculares: **M. R.**

¡Sea práctico!

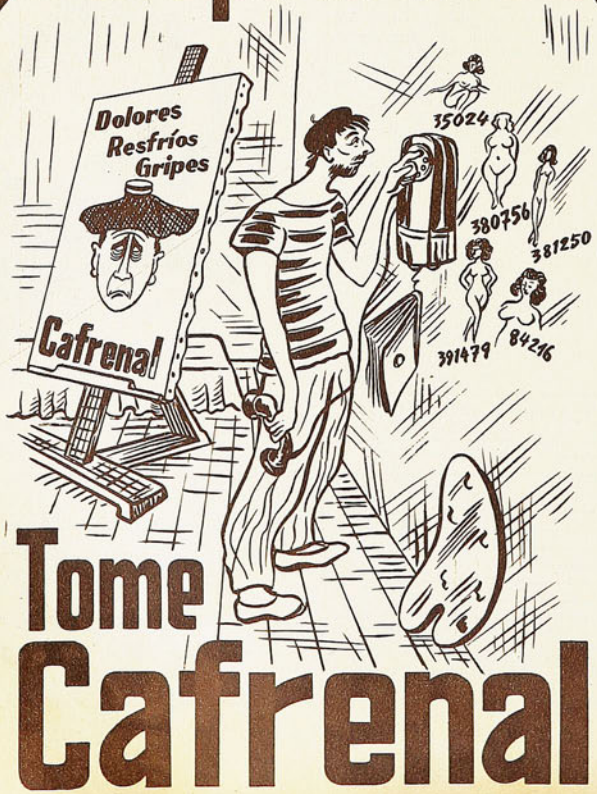

Tome Cafrenal

VIENE DE LA VUELTA

go, sin el casquete había que verlo. Era un pez humano que se deslizaba armónica y velozmente en procura de los records.

¡Records! La mágica palabra que sirve de estímulo a tantos en tantos países, pero que en ninguno cobra la importancia que tiene en esta nueva generación de nadadores norteamericanos. A despecho de los sacrificios a los cuales se someten sin miramientos, no trepidan en cortarse el pelo al rape, al estilo de Yul Brynner, y aceitarse el cuerpo para evitar roces innecesarios que podrían significarles la pérdida de décimas de segundo a sus performances.

Y así nos encontramos hoy con una realidad que parece fantasía. En la tabla de records mundiales sólo son foráneos los nombres del japonés Yamanaka y del australiano Konrads. Las restantes marcas pertenecen al "nuevo empuje" de la presente generación de adolescentes norteamericanos, que cuenta, entre otros astros, con Chet Jastremski, el más extraordinario especialista en pecho de todos los tiempos.

CARACOL.

LE CORTAN.. (VIENE DE LA PAG. 15)

El mejor partido se le denominó a éste de los grandes y resultó como un símbolo del campeonato, porque no significó una exhibición de calidad para el progreso de nuestro básquetbol. Mucho brío, ardor y movilidad desordenada. Hubo juego parejo en casi toda la brega, se anotaron nueve empates, y Valparaíso primó en los últimos tres minutos. La cuenta 37-28, de escasa monta, ratifica el sello del básquetbol mostrado. Jaime Hernández, Rigoberto Rojo y Luis González descollaron como puntales de Valparaíso.

DON PAMPA.

FECHA PARA TRASANDINO

EN LA PORTADA, LO MAS IMPORTANTE DEL FIN DE SEMANA DE ASCENSO. COLCHAGUA, EQUIPO GOLEADOR. IBERIA AGARRO OTRO PUNTO. (Notas de Jumar.)

NO puede discutirse.
Trasandino fue el más beneficiado con el último fin de semana del Ascenso al regresar de La Serena con dos puntos que le permiten acercarse otra vez a sus vecinos de San Felipe en la porfiada pugna por el segundo lugar. Después de todo, el triunfo de Unión Calera sobre la Técnica está dentro de la lógica y puede decirse que se esperaba. El team calerano marcha viento en popa y su visita al campo estudiantil no parecía la más propicia para su caída. El 2 a 0 entonces no causó mayor sorpresa ni en sus adeptos ni en los del adversario. En cambio, la victoria del cuadro de Los Andes puede tener trascendencia y encierra un mérito evidente.

POR DE pronto, La Serena no había perdido este año en su simpático reducto de La Portada. Además, el cuadro nortino venía jugando bien, ocupaba el segundo lugar por gol average y daba la impresión de haberse afirmado con ese fútbol de categoría que se le reconoce. Por eso, Trasandino se llevó los honores de la jornada, con el agregado que en la rueda anterior también venció a Coquimbo en sus lares, de modo que el norte ha resultado surco prolífero para sus afanes.

CUANDO terminó el encuentro, un silencio sobrecogedor imperó en La Portada. Sólo se escuchaba el alborozo del grupo de andinos que acompañó a su cuadro. Reacción explicable, porque La Serena dominó largo en el segundo tiempo y el empate se vio venir en muchas maniobras, pero cuando un taponazo de Verdejo dio en un poste, ya no hubo duda de que la tarde no estaba para los locales. En ese tiro quedó trasuntada la suerte del match.

TOTAL QUE Unión Calera aventaja siempre por cuatro puntos a San Felipe, cinco a Trasandino, y seis a La Serena. Dos compromisos inquietan todavía al conjunto de Meléndez y son justamente sus visitas venideras a Los Andes y San Felipe... Ahí se definirá el Ascenso, no sólo en lo que concierne al primer lugar, que ya parece resuelto, sino al segundo, que tiene tanta importancia como la ubicación de honor. Ya veremos.

MALA TARDE para las huestes del Norte, porque también Coquimbo Unido cayó en San Fernando en expresiva pugna de goles. Cuatro a tres en dramático epílogo, ya que los azules del Sur rompieron la paridad sobre la hora. El resultado confirma la capacidad ofensiva de Colchagua, ya destacada en números anteriores, pues el team de Riu viene de golear 6 a 2 a Trasandino, de caer con Magallanes 4 a 3, y de ganar ahora a Coquimbo 4 a 3. En suma, trece goles en tres fechas. Buena producción.

José Borello ha justificado su contratación en Ñublense. Un cabezazo suyo valió dos puntos el domingo contra San Bernardo. Pero, lamentablemente, el cuadro chillanejo va muy atrás.

Silva, Ortiz y Orlando, tres forwards de Unión Calera. Esta vez el brasileño estuvo ausente, pero Ocaranza lo suplió honrosamente con el segundo gol. El primero lo señaló Ortiz. Muy firme marcha el puntero.

Y A PROPOSITO de Magallanes. Completó cuatro jornadas sin perder y su repunte sigue, pero ese empate con Iberia alegró mucho más al adversario que a sus propias huestes que veían en el colista un rival adecuado para escalar otro peldaño.

TAMBIEN Ñublense debió apelar a todos sus recursos para hacerle un gol a San Bernardo, en Chillán. Hasta que lo consiguió Borello en feliz y celebrado cabezazo. Otro desenlace estrecho en disonancia con lo que se aguardaba del vencedor.

OTRA FECHA y otro triunfo de San Felipe. Pero ese 4 a 2 estaba en los cálculos de todos y Lister Rossel sufrió la suerte de sus antecesores en esa temida visita a los reductos de Aconcagua. Por eso no creemos que esta vez la nota descollante haya estado a cargo de los líderes, sino en La Portada. Allá consiguió Trasandino dos puntos de oro y La Serena perdió dos lugares del mismo metal.

Y tal como sucede con Universidad de Chile en la serie superior, después de quince fechas la pregunta se repite más y más en los círculos de Ascenso: ¿Quién para al Unión Calera?

JUMAR.

Cumplida la 15.ª fecha del Torneo de Ascenso, el puntaje es el siguiente:

	Ptos.
UNION CALERA	25
UNION SAN FELIPE	21
TRASANDINO	20
LA SERENA	19
COQUIMBO UNIDO	17
MAGALLANES	16
ÑUBLENSE	14
COLCHAGUA	13
UNIVERSIDAD TECNICA	13
LISTER ROSSEL	11
SAN BERNARDO	7
IBERIA	4

USTED LO VE, LO PRUEBA Y SE LO LLEVA

ENRIQUE GUENDELMAN
SASTRERIA

ABRIGOS

1 Ambo ..... $ 29.500
1 Traje de medida 47.500
1 Traje de niño 12.500

CREDITOS
San Diego 227

TABLA DE POSICIONES — 29.º CAMPEONATO PROFESIONAL DE FUTBOL

1961	Audax I.	Colo Colo	Everton	Ferro	G. Cross	O'Higgins	Palestino	Rangers	S. Luis	S. Morning	U. Española	U. Católica	U. de Chile	Wanderers	PUNTOS	LUGAR
A. Ital.		2—7	1—2	1—1	5—0	1—2	1—2 4—2	2—0	1—1 1—1	0—0	2—3	1—1 0—2	1—6	3—3	12	10.º
C. Colo	7—2		6—2	1—1	1—3	5—3 1—2	7—5	2—2 1—1	3—0	3—3	3—3	3—0	1—1	1—1 2—3	19	3.º
Everton	2—1	2—6		3—1	2—2	0—0	1—0	2—0 3—2	1—1	2—0	1—2 1—0	2—3 2—2	1—1	1—3	19	3.º
Ferro	1—1	1—1	1—3		2—1	0—2 1—0	1—1	1—0	3—1	0—2 2—3	1—4	1—4	1—1	0—1 1—3	12	10.º
G. Cross	0—5	3—1	2—2	1—2		0—0 4—3	1—2	0—1	4—1 0—1	1—3 2—3	1—2	1—1	0—2	0—1	9	13.º
O'Higg.	2—1	3—5 2—1	0—0	2—0 0—1	0—0 3—4		3—0	0—0	3—1	2—0	0—1	1—2	2—3	2—1	17	7.º
Palest.	2—1 2—4	5—7	0—1	1—1	2—1	0—3		1—1	4—1	2—1	5—2 2—0	2—1	3—3 2—4	2—1	19	3.º
Rang.	0—2	2—2 1—1	0—2 2—3	0—1	1—0	0—0	1—1		2—3	1—1	4—4	1—4	0—3	4—2 0—2	10	12.º
S. Luis	1—1 1—1	0—3	1—1	2—3	1—4 1—0	1—3	1—4	3—2		1—3	1—3	0—3	0—1 0—1	1—4	7	14.º
S. M.	0—0	3—3	0—2	2—0 3—2	3—1 3—2	0—2	1—2	1—1	3—1		3—1	1—1	0—0 0—0	1—1	19	3.º
U. Esp.	3—2	3—3	2—1 0—1	4—1	2—1	1—0	2—5 0—2	4—4	3—1	1—3		2—5 2—3	4—2	2—1	17	7.º
U. C.	1—1 2—0	0—3	3—2 2—2	4—1	1—1	1—2	1—2	4—1	3—0	1—1	5—2 3—2		0—0	4—1	23	2.º
U. de Ch.	6—1	1—1	1—1	1—1	2—0	3—2	3—3 4—2	3—0	1—0 1—0	0—0	4—4	0—0		2—1	24	1.º
Wand.	3—3	1—1 3—2	3—1	1—0 3—1	1—0	1—2	1—2	2—4 2—0	4—1	1—1	1—2	1—4	1—2		17	7.º

SEGUNDA RUEDA.—TERCERA FECHA:
Sábado, 23 de septiembre de 1961.
Estadio Santa Laura.
Público: 6.981 personas.
Recaudación: E° 4.838,80.
Referee: A. Reginatto.

GREEN CROSS (4): Musimessi; Hurtado, Edwards, Chacón; G. Carrasco, Adriazola; Iturrate, Driuzuk, Sepúlveda, Aravena y O. Díaz. (E.: D. Pesce.)

O'HIGGINS (3): Zazalli; Calderón, Vairo, Droguett; Pozo, Varela; Salamanca, Morales, Cabrera, J. Soto y R. Ortiz. (E.: C. Orlandelli).

Goles: Díaz a los 45 del primer tiempo; Iturrate al minuto, Díaz a los 3, Aravena a los 9, J. Soto a los 10, Ortiz a los 27, y Cabrera a los 45 del segundo.

Referee: C. Vicuña.

PALESTINO (2): Giambartolomei; L. Araya, Almeyda, J. Vásquez; Castañeda, Mohor; O. Rojas, Coll, Campos, Fernández y Castro. (E.: H. Tassara.)

UNION ESPAÑOLA (0): Nitsche; Beltrán, Aguilera, Otazo; Gilli, Leiva; M. Ramírez, Linazza, H. Landa, M. Rodríquez y F. Landa. (E.: F. Villegas.)

Goles: Campos a los 9 del primer tiempo y Rojas a los 7 del segundo tiempo.

Domingo, 24 de septiembre.
Público: 19.990 personas.
Recaudación: E° 13.652,75.
Referee: W. Krauss.

COLO COLO (1): Escuti; Peña, Recabarren; J. González; Guevara, E. González; Moreno, L. H. Alvarez, J. Soto, J. Ramírez y Bello. (E.: H. Carrasco.)

RANGERS (1): Rubio; Gmo. Parada, Badilla, G. Parada; Azócar, Cantattore; Carrasco, Leyola, Arredondo, Roblá y J. Sepúlveda. (E.: O. Cabral.)

Goles: Carrasco al minuto, y L. H. Alvarez a los 2 del primer tiempo.

Referee: C. Robles.

SANTIAGO MORNING (0): Godoy; Villanueva, Lepe, I. Carrasco; Cruz, F. Rodríquez; J. Torres, Leiva, Fuenzalida, Lezcano y M. Contreras. (E.: I. E. Fernández.)

ATLETISMO CHICO Y GRANDE

SE acercan los compromisos internacionales para el contingente joven de nuestro atletismo: entre el 7 y 14 de octubre en Santiago se cumplirán las competencias

sudamericanas interescolares con equipos de siete países: Argentina, Bolivia, Perú, Chile, Paraguay, Brasil y Uruguay. Competirán en atletismo, básquetbol y vóleibol. También en el mes de octubre se desarrollará en Santa Fe, Argentina, el Campeonato Sudamericano de atletismo juvenil.

Los atletas chilenos de la categoría han estado adiestrando con miras a dichos torneos y están brotando marcas de méritos.

Carlota Ulloa corrió 80 vallas en 13 segundos, record juvenil chileno; igualmente Miriam Yutronic mejoró otra vez su propia marca de la bala, con 11 metros 32. Gerardo Morandé pasó en garrocha 3 metros 80, la mejor que se le conoce y lo coloca entre los más capacitados especialistas nacionales. Cristián Errázuriz pasó en alto 1 metro 75.

El fin de semana tuvo también el interés de la justa efectuada en Buenos Aires, y a la cual fueron invitados atletas chilenos. La actuación de la mayoría resultó meritoria, aun cuando no fue torneo de marcas sobresalientes: Iván Moreno sorprendió al ganar la final de 100 metros con 10.8, además entró segundo en 200 con 22.4. Alejandro Díaz se impuso en martillo con 50 metros 38; Eugenio Velasco fue segundo en salto alto con 1 metro 90, igual marca que el ganador Martínez del Sol, de Argentina. Eleuterio Frassi, recordman argentino, quedó tercero con 1.85. Luis Meza fue primero en garrocha con 3 metros 70 y Ramón Sandoval fue aventajado en 5 mil metros por el argentino Amaizón, marcas muy discretas: 15.18.8 y 16.8.8.

En categoría juvenil Juan Byers venció la final de 100 metros, 10.9, y fue segundo en 200 con 22.8.

Un torneo en familia, al cual pese al atractivo internacional sólo concurrieron 600 espectadores. Había llovido el día anterior en Buenos Aires.

REMEROS A EL CALLAO

EL REMO tiene por delante un compromiso internacional en el Perú: es la segunda versión de las Regatas Sudamericanas para Escuelas navales y clubes civiles.

Para ello tiene ya su delegación escogida, después de las eliminatorias cumplidas en la bahía de Valparaíso, en días de Fiestas Patrias. Fueron competencias atractivas, por la lucha pareja entablada entre las tripulaciones de Valdivia, Concepción y Valparaíso. Llegaron todas en buen estado físico, pero escasas de práctica en la boga continuada; los del sur por las lluvias intensas del último tiempo y los del puerto por un mar poco amable.

Valdivia ratificó poseer los mejores conjuntos, y aun cuando encontró seria resistencia en la regata de cuatro

UNIVERSIDAD DE CHILE (0): Pacheco; Eyzaguirre, Donoso, S. Navarro; C. Contreras, A. Sepúlveda; Musso, E. Alvarez, C. Campos, J. Ramírez y L. Sánchez. (E.: L. Alamos).

Estadio Independencia.
Público: 4.878 personas.
Recaudación: E° 2.570,60.
Referee: D. Massaro.
EVERTON (2): R. Contreras; González, H. Martínez, O. Pérez; Gallardo, E. Rojas; Batta, Leal, A. Olivares, Giarrizo y Alcaíno. (E.: S. Biondi.)
UNIVERSIDAD CATOLICA (2): Behrends; Barrientos, Villarroel, S. Valdés; L. Olivares, Rivera; Fouilloux, Nackwacki, M. Soto, Triguilli y O. Ramírez. (E.: M. Mocciola.)
Goles: Giarrizo a los 15, y Alcaíno a los 20 del primer tiempo; O. Pérez —en contra— a los 25, y Fouilloux a los 27 del segundo.

Estadio Playa Ancha, Valparaíso.
Público: 5.297 personas.
Recaudación: E° 4.135,10.
Referee: S. Bustamante.
WANDERERS (3): J. Olivares; Valentini, R. Sánchez, Berly; Salinas, García; Méndez, Reynoso, Tobar, R. Díaz y Hoffmann. (E.: J. Pérez.)
FERROBADMINTON (1): Piturra; L. Ramírez, Valenzuela, F. Ríos; A. Díaz, H. Rodríguez; R. Valdés, Fuentes, Bustos, Molina y Faila. (E.: F. Hormazábal.)
Goles: Tobar a los 5, y Faila a los 32 del primer tiempo; Reynoso a los 38, y R. Díaz a los 41 del segundo.

Estadio Municipal de Quillota.
Público: 2.637 personas.
Recaudación: E° 1.341,15.
Referee: J. L. Silva.
AUDAX ITALIANO (1): Fernández; Vial, Torres, Escobar; Lespinasse, Parra; Vargas, Espinoza, J. Araya, Zamora y Vásquez. (E.: C. Campusano.)
SAN LUIS (1): Storch; Mena, Castillo, Garcés; Fanelli, Silva; Millas, Gatti, J. Alvarez, B. Ríos y Rojas. (E.: R. Quitral.)
Goles: Zamora a los 32 y Gatti a los 40 del primer tiempo.

SCORERS DEL CAMPEONATO PROFESIONAL

CON 15 GOLES: H. Landa (UE).
CON 14 GOLES: C. Linazza (UE).
CON 13 GOLES: A. Tobar (SW).
CON 12 GOLES: J. Soto y F. Valdés (CC).
CON 11 GOLES: A. Fouilloux (UC) y C. Campos (U).
CON 10 GOLES: R. Triguilli (UC).
CON 9 GOLES: R. Cabrera (O'H).

con timonel, de parte de Concepción, terminó por imponerse. pero sin dejar establecido una clara superioridad. Bien Concepción, que sorprendió con su "cuatro".

Quedó elegida la delegación que viajará a Perú el 14 de octubre; las regatas se desarrollarán en los días 21 y 22 de octubre en mar de El Callao. En 4 con timonel se nominó la tripulación del club Arturo Prat, de Valdivia, formada por: Nelson Casanova, Tobías Ulloa, Raúl Navarro, Estanislao Velásquez y Ricardo Ordóñez. En 2 con timonel: Club Centenario, de Valdivia, René Milanca, Hugo Escárez y Jorge Ojeda. En 4 sin timonel: Gimnástico Alemán, de Concepción: Tito Ansaldo, Juan Gajardo, Jaime Zaror y Rodolfo Mulag. Y en 2 sin timonel: Neptuno de Valparaíso: Jorge Medina y Jorge Sunkle.

La Escuela Naval mandará una tripulación para el 8 con timonel y con cuatro reservas que posiblemente intervengan en la regata 4 de civiles.

OTRO MUNDIAL

1962 será año grande para el deporte chileno: por el Mundial de Fútbol, principalmente, y por los otros certámenes de envergadura proyectados: Mundial de patín-hockey, Mundial de Pelota Vasca y Torneo América-Europa de boxeo amateur, con visos de Mundial.

De estos campeonatos que le harán rueda al fútbol hay uno que está bien concretado: el de patín-hockey.

El Congreso internacional celebrado en Turín, ratificó la sede para Chile y la Federación Nacional, que preside Carlos Mourgues Passi, que aguardaba con expectación el "cúmplase", ha redoblado sus esfuerzos con marcado entusiasmo. No se ha detenido en ningún impedimento. Lo planeó en el Estadio Chile, que se anunció posteriormente no podrá estar listo en marzo o abril de 1962, lo cual hizo temblar el propósito, más se resolvió y se consiguió el gimnasio del básquetbol, con menos capacidad, el cual quedará acondicionado para el efecto.

Vendrán seis equipos europeos, los considerados de mayor potencia en el mundo, y estarán también cuatro sudamericanos, entre los cuales Chile es, desde luego, uno de los principales actores.

LAS TRES COPAS

CHILE, por esta vez, al no contar con la siempre decisiva y valiosa colaboración en el puntaje de nuestro crédito mundial Luis Ayala, no entró en tabla en ninguna de las tres competencias que se realizaron en Asunción, Paraguay. La definición de las tres Copas en disputa, Mitre, Osorio y Patiño, quedó en manos entonces —como era de presumir— de Argentina y Brasil.

Las argentinas, en la Copa Osorio, sentaron evidente superioridad desde la primera vuelta merced a la solvencia de Mabel Bove, Gabriela Lombardi y la campeona trasandina Somoza, todas ellas muy por encima del precario standard lucido por las demás participantes. En esta competencia puede decirse que no hubo lucha. Basta con señalar que en la contienda final a la que llegó Perú como oponente, las argentinas vencieron con suma facilidad en los singles y dobles a Virginia Cáceres y Edith Wong, sin perder un punto en el match a cinco partidos.

La Copa Patiño, reservada para juveniles, tuvo en Brasil a un triunfador que dio lustre a esta competencia al presentar en su elenco a un muchacho de 16 años, Thomas Koch, quien fue a la postre la figura más destacada del torneo sudamericano. Este verdadero valor en potencia y que está llamado a la conquista de muchos halagos para el tenis brasileño se dio el lujo de participar en esta competencia y además en la de adultos, cumpliendo meritoriamente. La formación argentina, que más tarde habría de llegar a la final, fue la que eliminó a la chilena formada por Barón, Cornejo, Guell y Echiburu. El título, entonces, se definió en un match final entre argentinos y brasileños, quienes, en el proceso eliminatorio anterior habían postergado a Ecuador. Koch mostró en la ocasión su indiscutible calidad, venciendo con holgura de campeón al argentino Kon y a Beinet, en tanto su compañero, Claudio Panetta, cooperaba al triunfo pero en un nivel técnico inferior.

Con la participación de 9 países se desarrolló el Campeonato Sudamericano de Tenis efectuado en Asunción. Los resultados generales de los tres títulos en disputa tuvieron las siguientes definiciones:

COPA MITRE	COPA OSORIO	COPA PATIÑO
1.º Argentina	1.º Argentina	1.º Brasil
2.º Brasil	2.º Perú	2.ºArgentina

Salta a la vista la ausencia de Chile en este cuadro de resultados de honor, en circunstancias que siempre nuestro país supo ubicarse en los lugares preferentes en esta competencia.

La Copa Mitre puso en el tapete a dos fuerzas parejas. Lo que dio como resultado un desenlace que podría calificarse incluso de sorpresivo, ya que en las dos primeras jornadas Brasil se colocó en ventaja por dos a uno, y faltando sólo los dos singles del tercer día, pocos eran los que imaginaron que Argentina podría descontar y vencer en esta competencia. Sin embargo, Eduardo Soriano y Ricardo Aubone, poniendo en el terreno toda su experiencia y una calma que apabulló a sus adversarios, dieron cuenta de Carlos Fernández y Thomas Koch, alzándose con el triunfo y dando a Argentina la victoria por 3 a 2. Esta es la decimooctava vez que Argentina gana la Copa Mitre. Brasil se hizo de la Copa Patiño por novena vez consecutiva y Argentina la Copa Osorio por tercera vez. En la Copa Mitre Brasil eliminó a Chile; Aguirre, Rodríguez y Apey jugaron su nivel, que ciertamente no era para hacerse mayores ilusiones.

Esta vez fueron dos lectoras las que acertaron al máximo de puntos en nuestro Concurso de Pronósticos FALABELLA. La señoritas Eliana Vásquez S., de Rosario, y Carmen Sotelo A., 5 Norte Sector B 1938, de Santiago. Hecho el sorteo de rigor, la fortuna favoreció a la primera de las nombradas. La señorita Vásquez debe pasar en consecuencia por nuestras oficinas de Redacción para retirar el vale correspondiente que le dará derecho a adquirir E° 100 en mercaderías en cualquiera de los establecimientos comerciales de FALABELLA.

USTED NADA PONE, SOLO GANA CON FALABELLA
participando en nuestro concurso de pronósticos 1961. Bases y premios al reverso.

MIGAJAS

Por Jumar

LA noticia golpeó en todas las redacciones del globo. Manoel Dos Santos estableció un nuevo record del mundo para los 100 metros estilo libre con el tiempo de 53 segundos 6/10... Comentando el portentoso registro del nadador brasileño, un antiguo crawlista chileno apuntó filosóficamente:

—Y pensar que nosotros levantaremos una estatua el día que alguien baje del minuto...

—•—

¿RECUERDAN a Héctor Novoa? El insider argentino que actuó en Iberia, La Serena y Católica, y que terminó su carrera en San Felipe. Famoso por su disparo de izquierda y por su habilidad para el tango. Como muchos otros, se quedó definitivamente en Chile, llevando una vida tranquila y hogareña. La otra tarde, sin embargo, sufrió un percance muy molesto al ser mordido por un perro del barrio. Presuroso, corrió a la Posta más cercana a fin de contrarrestar cualquier asomo de rabia. Pero el tratamiento es doloroso, y a la cuarta inyección Novoa le dijo al médico que perdía por abandono... "No más, doctor, por favor... No más..." Al despedirse, tuvo la gran duda y preguntó preocupado:

—Oiga, doctor, ¿cómo voy a saber si estoy enfermo?

—Muy fácil. Si al tercer día no ladra, quiere decir que está bien...

—•—

EN el último viaje de Colo Colo a Buenos Aires —match con Boca a beneficio de Green Cross— fue como refuerzo Carlos Campos, el goleador de la "U". Viendo vitrinas por la calle Florida, le agradó un género al parecer muy de moda. Poco entendido, como la mayoría de los hombres, preguntó cómo podía pedirlo, y alguien le dijo que esa tela se llamaba Mohair. Campos no entendió bien y al acercarse al mostrador pidió muestras de Moacyr... Y el empleado le respondió, muy serio:

—¿Moacyr? Perdón, señor, pero tiene que ir a verlo a River Plate...

—•—

BOCA Juniors siempre ha tenido hombres muy "recios" en su zaga. Bastaría recordar a Valussi, Marante y Colman para citar algunas generaciones. Federico Edwards, actualmente en Green Cross, formó también una pareja temible con De Zorzi en la tienda boquense. Para entrar al área había que ser muy guapo. En un partido de meta y ponga, Edwards salió al paso de un delantero y sólo pudo agarrarlo a medias... El forward logró eludirlo y siguió su marcha para enfrentarse con De Zorzi. Y desde el suelo, Edwards gritó a su compañero:

—¡Agárralo, que va herido!

—•—

EL Presidente de la República fue muy aplaudido durante las Fiestas Patrias. A su paso por las calles debió agradecer reiteradamente las demostraciones de afecto popular, tanto en el Tedéum como en la Parada Militar. En plena Alameda, dos rotitos que esperaban el paso de las tropas comentaron a su modo esta recepción al Primer Mandatario. Y uno le dijo, sentenciosamente:

—¿De qué te extrañai?... ¿No sabís que ahora don Jorge es colocolino?

—•—

Y a propósito de Colo Colo. Después de la derrota con Wanderers, el utilero Juan Amaya, criollo por los cuatro costados, reflexionó en el puntaje:

—¡Chitas que somos patriotas!... ¡Justo nos quedamos parados en 18!...

—•—

DURANTE el descanso del match entre Católica y Unión, los ánimos estaban acalorados y en los pasillos de los vestuarios abundaron los cabildeos y las gestiones conciliadoras. Felizmente, en el segundo tiempo las cosas no trasgredieron la normalidad, y el obsequio de la UC a Héctor Rial, como recuerdo de su paso por canchas chilenas, fue valioso sedativo para todos. Rial, justamente, era uno de los más afectados entre tiempo y tiempo a raíz de un golpe que recibió en los primeros minutos y que el juez no advirtió. Mostrando su pierna herida se quejaba ante sus compañeros, y Pancho Villegas lo consoló a su manera:

—No se preocupe, Héctor... Eso forma parte del homenaje...

—•—

CUENTAN que cuando Unión Española inició sus entrenamientos para el campeonato, contando ya con Héctor Rial, el presidente del club, Dionisio Cruz, fue una tarde a la cancha. En el partido de práctica Honorino Landa hizo todas las "payasadas" que es posible imaginar. En la primera reunión precampeonato, Cruz les habló a los jugadores y le dedicó algunas palabras en especial a Honorino.

—El día que cambiemos de giro —le dijo— y tengamos un circo en lugar de un equipo de fútbol, contrataremos tonies y contorsionistas; por ahora, hay que jugar al fútbol. Conque tú, Honorino, déjate de payasadas...

El jugador pidió la palabra y explicó:

—Perdone, presidente, pero como yo oí que usted quería un equipo-espectáculo, trataba de darlo...

BASES DEL CONCURSO DE PRONOSTICOS FALABELLA

Nuestro concurso año 1961 tendrá variaciones con respecto al del año pasado, tendientes a facilitar el concurso de nuestros lectores, respondiendo así al enorme entusiasmo demostrado en la temporada anterior. Nuestro cupón semanal deberá ahora ser llenado con el resultado de sólo dos partidos de la competencia oficial que elegiremos entre el Ascenso y Honor, de acuerdo con nuestro criterio. Además, el concursante deberá llenar un tercer casillero con el número total de goles que se marcarán en los partidos de la División de Honor en la fecha que corresponda. Cada resultado acertado en cifras exactas valdrá diez puntos. Cinco en caso de señalar el vencedor sin el score exacto. Igual procedimiento regirá para los empates. El concursante que acierte el número exacto de goles recibirá 20 puntos. El máximo puntaje que puede acumularse será, pues, de 40 puntos.

PREMIOS

El ganador de cada semana obtendrá un vale por E° 100, canjeables en mercadería de cualquiera de las tiendas que la firma FALABELLA posee en la capital: sastrería, modas femeninas, niños, menaje. El nombre del vencedor será publicado en la edición de ESTADIO que corresponda y el agraciado recibirá su vale contra entrega del ejemplar del cual recortó el cupón.

Al término de los torneos de Ascenso y de Honor, se sortearán entre los ganadores de cada semana dos premios más. Uno de 300 escudos y otro de 200.

PLAZOS

Los cupones serán publicados en la edición de la semana anterior a la fecha correspondiente. Los participantes tendrán así un plazo de 9 días para su envío, lo que permitirá con holgura la participación de las provincias. El plazo semanal vencerá los días viernes a las doce meridiano de la semana de la misma "fecha" del campeonato, para la cual sirven los pronósticos.

Nota: La revista no responderá por atrasos, pérdidas o cualquier circunstancia que impida la llegada oportuna de los cupones a nuestras oficinas.

En el sobre donde debe ir incluido el cupón o los cupones debe escribirse con letra clara: REVISTA ESTADIO, Concurso Pronósticos FALABELLA, Casilla 3954, Santiago, o Avda. Santa María 0108, Santiago. En esta dirección, que corresponde a la revista ESTADIO, se instalará además un buzón en el primer piso.

PREGUNTELE A ELLA!

FLASH 87181

UN TRAJE DE JUVEN'S

NO ES "UN TRAJE MAS"...

Desde la tela, que ha sido seleccionada de acuerdo con las últimas tendencias de la moda en Europa y Estados Unidos, hasta su confección de líneas armoniosas que reúnen la elegancia y la comodidad.- El vestón es de hombros suaves y naturales y el pantalón de pierna angosta y caída perfecta, logrando un efecto total de atractiva naturalidad.

...Y ELLAS LO SABEN...

JUVEN'S

HUERFANOS 1024

UNION CENTRAL 1038

Empresa Editora Zig-Zag, S. A. — Santiago de Chile, 1961

Onésima Reyes (12), de Santiago, y Blanca Carreño, de la "U", figuras del Nacional femenino.

FEDERICO VAIRO, defensa central de O'Higgins.
estadio
M. R.

"FINTA"

SELLO AZUL

La zapatilla usada por los campeones.

Pídalas en todas las casas del ramo.

Es un producto garantido de:

MANUFACTURAS CHILENAS DE CAUCHO S.A.

Inspección de Imp. y Bibl.
4 - OCT 1961
Depósito Legal

estadio
REVISTA GRAFICA DE DEPORTES

LES dijimos que estábamos muy satisfechos, que celebramos con natural regocijo "nuestros" veinte años. Pues bien, apagadas las velitas de la torta tradicional, reemprendido el camino con robustecida fe y redoblado entusiasmo, tenemos necesariamente que volver a referirnos al acontecimiento. Siguen llegando a nuestra redacción los cálidos mensajes de los amigos de ESTADIO. Cartas, telegramas, cables y recortes de periódicos, desde los más apartados rincones de nuestra geografía y del extranjero nos dan un abrazo que compromete nuestra gratitud.

"La Revista ESTADIO cumple 20 años. Es difícil haber recorrido camino tan largo, con la prestancia, la nombradía y la impecabilidad del popular semanario chileno... Soy un rendido admirador de ESTADIO y la considero una publicación modelo, porque nunca buscó el problema para vender... Siempre educando a la afición y a la juventud deportiva chilena. Nunca una nota discrepante contra la crítica de su país. Siempre alentante. Tocando el tema sentimental en la nota periodística. Volcando sus ambiciones hacia el mejoramiento técnico, físico, mental y moral del deporte chileno..." Son dariñosos conceptos de Alfonso Rospigliossi, en "La Tercera de la Crónica", de Lima.

El representante en Chile de Racing Club de Buenos Aires nos dice: "...nuestras sinceras y calurosas felicitaciones, por demás merecidas dado el prestigio muy alto conquistado a lo largo de una vida ascendente, junto a una cadena de galardones conquistados peldaño a peldaño por vuestra Revista, por MI Revista, pues me felicito personalmente de contarme entre sus lectores desde el primer número..."

Un fino artista de este país nos escribe: "...siempre estoy al corriente de los acontecimientos deportivos nacionales y mundiales gracias a ESTADIO, ya que tengo a orgullo ser poseedor de la colección completa, empastada, la que ocupa un lugar destacado en mi biblioteca junto a los tratados de dibujo de Leonardo, de paisajes de Andrés Lethe y biografías de artistas famosos. Esto, para demostrarles a mis colegas que el arte no está reñido con las sanas prácticas deportivas".

Un lector de Illapel nos dice: "Como antiguo y asiduo lector de la gran Revista ESTADIO, cuya trayectoria triunfante he seguido desde su aparición, con ansiedad y temor al principio por un probable fracaso, y con jubilosa alegría después, al comprobar su rotundo triunfo y su creciente línea de superación, no he podido dejar de hacer llegar a usted y todo el personal mis humildes y sinceras felicitaciones..."

"...No soy subscriptor, pero he comprado la Revista durante estos veinte años, tanto en la buena como en la mala situación por que pasé a veces; sin trabajo o con enfermedades de mi señora o mías, me ha faltado para comer, pero no para comprar ESTADIO", es la conmovedora declaración de otro lector amigo que nos envía su saludo.

Otro más nos dice: "Creemos no equivocarnos al decir que ESTADIO forma parte desde hace ya muchos años de cada hogar del país. Es un "invitado" o un "familiar" al que estamos esperando con verdadera ansiedad semana a semana..."

NO podríamos citar todas las palabras amables y las frases tan llenas de algo más que el deseo de cumplir con un saludo tradicional. Porque en la mayoría de las cartas de felicitación que hemos recibido, por encima del cumplido de obligación, se trasuntan un deseo muy grande de dejar expuesto un sentimiento hondo, una admiración y un agradecimiento de nuestros lectores, que colman nuestras más risueñas ilusiones de antaño. Hace veinte años unos pocos ejemplares llegaron a las manos de unos pocos curiosos. Nosotros éramos los que desbordábamos de entusiasmo, los que soñábamos con lo que se consideraba un imposible en medio de una gran indiferencia general. Hoy miles de chilenos llenos de entusiasmo, ellos ahora, saludan a nuestra revista.

Por todo esto es que nos sentimos desproporcionadamente premiados, inmensamente reconfortados, plenos de esa sensación tan grata que depara la certeza de estar realizando una obra de beneficio general, reconocida como tal en forma unánime.

Gracias, muchas gracias, por proporcionarnos esta maravillosa plenitud de hoy.

A. J. N.

Director: ALEJANDRO JARAMILLO N.
Dirección y Administración: Avenida Santa María 0108, 3er. piso. Casilla 3954. Fono 392116.

Año XXI — N.º 958 — Publicación Semanal — Santiago de Chile — 5 de octubre de 1961.

PRECIO DE VENTA EN TODO EL PAIS: E° 0,20 ($ 200.)

A SORBITOS

COMO cambian los tiempos. Juan Soto no marcó ningún gol, pero hizo buenos pases.

———

DESDE el domingo hay una nueva fórmula en la ruleta: blanco el cuatro...

———

HAY tantos lesionados en Unión Española que de un momento a otro esperamos la reaparición de Juanito Legarreta.

———

Y todavía hay gente que no cree en la Católica...

———

TOTAL que lo único que falta en Audax es que vuelva Carlos Tello.

———

CURIOSO lo sucedido con los brasileños de Audax. Esperaron todo el año que pasara el frío y ahora que llegó el calor, dejaron de jugar.

———

DICEN que Palestino no tiene reservas. ¿Y titulares?

———

BARTOLO y Papín cubrieron Valparaíso y Santiago en cincuenta minutos. Eso se llama solucionar el problema de la locomoción.

———

AHORA resulta que Colo Colo es un cuadro aristocrático. Sólo se siente a gusto en Viña del Mar.

———

GASTON Parada fue expulsado del campo por "grosero hablar". Una "parada" en seco del señor juez.

———

EN el decir no hay engaño, pero hay frases que llevan a la confusión. Como ésta: "Ferro ataca con Bustos adelante".

———

ESTA vez Unión Española no perdió. Empató. Debe haber recibido carta de Rial.

———

¿QUIEN iba a pensar que Audax le ganaría a Santiago Morning? Sólo los italianos. Ellos nunca pierden la esperanza. Por algo eligieron el verde para darles color a las camisetas.

———

CON lo que a ratos muestra el equipo de Pelé, cae uno en la certeza de que es un team que no anda con "santos tapados".

———

MUY enojado debe andar Lepe con los que lo apellidaron. Y le encontramos razón, porque era cuestión de cambiar el orden de las sílabas de su apellido para transformarse en otro Pelé.

DESDE LA ALTURA

COMPRENDEMOS que la preparación de un seleccionado estable no es cosa fácil dentro del complicado rodaje del fútbol profesional. La presión de los clubes, el interés por los puntos y el cuidado del jugador suelen provocar desinteligencias y tropiezos en cualquier plan que se esboce con miras a contar con un plantel que constituya expresión cabal del standard que se palpa en la competencia. Ocurre en Chile y en casi todos los países del mundo, donde los problemas del fútbol rentado —millones más o millones menos— ofrecen marcada similitud. Puede afirmarse por ello que se trata de un proceso general provocado por las exigencias crecientes del profesionalismo.

La proximidad de la Copa del Mundo y el plan de preparación esbozado hicieron pensar, sin embargo, en la posibilidad de asistir por fin a una colaboración general en la materia. Una colaboración de todos, de dirigentes, de clubes y de jugadores. Lamentablemente no ha sido así y las prácticas semanales del seleccionado no tienen la solidez técnica que se busca ni permiten los ensayos que se aconsejan. ¿Razones? Las de siempre. Algunos elementos concurren, pero no entrenan. Otros no cuentan con la autorización de sus institutos y hacen mero acto de presencia. Y otros, sencillamente, no asisten, porque primero está el club y después la selección. Total, que la actividad del cuadro permanente —bien inspirada y concebida— no puede encontrar todavía el cauce deseado por las personas que tienen a su cargo tan delicada tarea. El equipo "A" no juega internacionalmente desde los partidos por la Copa O'Higgins, a comienzos de mayo —vale decir, cinco meses de inactividad— y llegará al encuentro del 12, con Uruguay, sin mayor ajuste ni ensamble. Todo descansa sobre esas buenas actuaciones con peruanos, alemanes y brasileños, como si ellas constituyeran elemento de juicio suficiente para considerar que ya se obtuvo el logro perseguido. Ni siquiera la organización de una Copa del Mundo —y la obligación de responder con decoro a la condición de anfitrión— han provocado esa colaboración necesaria y desinteresada, que suponíamos incondicional, porque nadie más favorecido que el propio fútbol, con una actuación digna en la justa que se avecina.

Primero el club y después la selección; así se sigue pensando, a pesar de tener un Mundial ad portas. Incomprensible.

JUMAR

CACHUPIN

LA del MUNDO 1962

Noticiario · Anecdotario · Estadística

PARENTESIS ABIERTO EN LAS ELIMINACIONES

LA incógnita permanece aún sin solucionarse, pese a que en la semana anterior fueron tres los encuentros que se jugaron en Europa con miras a integrar los diez países que representarán al Viejo Mundo en el Mundial de Chile. Por lo demás, ya lo habíamos anticipado. El mes de septiembre no establecería nada definitivo a este respecto, salvo que se produjeran resultados de esos que producen dividendos de muchas cifras.

Con todo, si es que quisiéramos hablar de sorpresas, ellas no estuvieron en los resultados. Todos previsibles. Todos lógicos. La sorpresa estuvo en la forma y cuantía en que ellos fueron conseguidos, que determinaron decepción, duda y hasta despecho. Pero, repitámoslo, los resultados fueron todos previsibles. El más claro, y el único que dejó satisfechos a los ganadores y más aún, que les abrió esperanzas para los choques definitivos, fue el de Parc des Princes, entre Francia y Finlandia, resuelto por un cómodo 5 a 1 a favor de los dueños de casa. Se esperaba y se deseaba algo amplio, claro, y se consiguió. De modo que la selección francesa sigue esperando que su camino hasta Chile no encuentre otro tropiezo que el áspero y tortuoso de Sofía el 12 de noviembre.

La duda y la molestia estuvieron en las otras dos eliminaciones: en la de Inglaterra-Luxemburgo, y la de los escoceses con los checos. El 4 a 1 del primer partido pudiera hacer aparecer como exagerada esta afirmación, pero sucede que los ingleses en el encuentro de "ida" habían batido a Luxemburgo por un abultado 9 a 0, jugando como visitantes, de manera que este 4 a 1 aparece como muy modesto para los profesionales ingleses, ya que se jugaba en las islas y que Luxemburgo, con su equipo de amateurs, es muchísimo más modesto que el score.

Mucho alardea siempre Winterbotton, seleccionador inglés, de las reservas del fútbol inglés, mas la verdad aparece como diciendo que Greaves, Hitchens y algún otro no tienen todavía reemplazantes. O no los han solicitado a la Federación italiana, en donde prestan sus servicios actualmente ambos cracks, o ésta no se los ha prestado. Lo primero aparece como más probable, ya que sus primos, los escoceses, pidieron al Torino de Italia el concurso de sus dos valores que militan en el renovado equipo italiano, siendo uno de ellos, Law, quien derrotara a los checos al señalar dos de los tres goles, siendo el de la victoria conquistado cuando faltaban apenas cuatro minutos para la finalización del encuentro. El empate, de no haber jugado Law, le abría definitivamente a Checoslovaquia el camino a Chile. Ahora los checos tendrán que pasar por el "vía crucis" de jugar los dos partidos que les restan contra el peligroso representativo del Eyre. Sabido es que estos irlandeses del sur, los de Dublin, no miran con muy buenos ojos a sus otros compañeros de isla. Los separan razones históricas, religiosas y varias otras. Pero, deportivamente hablando, y por estar todos los jugadores de Irlanda del Sur incorporados al fútbol inglés o escocés, no cabe duda de que están más cerca de estos que de los checos. Chile, en su excursión de hace un poco más de un año, supo lo que eran estos rejuntados irlandeses, de manera que los checos, al perder en Glasgow, tienen que sufrir mucho antes de tomar pasajes: matches de ida y vuelta con los del Eyre y tercer partido contra Escocia en caso de ganarlos ambos. Un empate sólo es la muerte.

EL CONGRESO DE LONDRES, OTRA INCOGNITA

LOS tiempos no están, al parecer, para las resoluciones definitivas. La "guerra fría" mantiene sus calderas a presión, y las esperanzas de "saber" no quedaron sino en esperanzas. Prácticamente, nada se adelantó en la esperada reunión de los días 28 y 29 en la capital de Inglaterra, porque ni se eligió presidente del organismo máximo, ni se designaron los cabezas de serie, ni se abrieron posibilidades para nuevas subsedes.

La elección de Sir Stanley Rouss sólo resultó provisional, ya que su mandato alcanzará hasta el campeonato mundial de Chile, y también será en Santiago —primera semana de febrero— que se designarán los grupos finalistas. Los 16 que saltarán a la arena el 30 de mayo en Arica, Viña, Rancagua y Santiago de Chile. Brillante, como lo anticipáramos, estuvo Carlos Dittborn, en la presentación de informe como presidente del Comité Ejecutivo Organizador. Se sabía —lo dijimos— que se trataba de un estudio serio, macizo, contundente y detallado, como gustan los europeos que éstos sean, de modo que es posible adelantar que la Copa del 62 se desarrollará conforme a los planes chilenos. Sin intromisión, ni siquiera de ideas extrañas.

Lo aprobado en Londres fueron todos asuntos de detalle, que no inciden ni en la organización, ni en el desarrollo, ni en la financiación del torneo. Que los árbitros y guardalíneas serían designados por el Comité respectivo de la FIFA. Que los 21 mil billetes a colocarse en el extranjero sólo esperarían comprador hasta febrero, cuando se conocerán más que definitivamente los finalistas. Los sobrantes volverán a Chile, en donde tendrán seguros compradores. Y, por último, quedó aprobado el cálculo de financiamiento del Campeonato, que dio la cifra record de 5 millones quinientos mil dólares. La de Suecia dio 2 millones y medio. De esta manera, las utilidades que dejará la Copa al país organizador andarán por el millón de dólares.

(BRABANTE)

EL MATERIAL FOTOGRAFICO Y ESCRITO CONTENIDO EN ESTA EDICION ES PROPIEDAD EXCLUSIVA DE "ESTADIO", Y SOLO PODRA SER REPUBLICADO INDICANDO SU PROCEDENCIA.

Pierre Bernard es el arquero de la selección francesa que derrotó a Finlandia por 5 a 1. Ahora a los galos les resta pasar el compromiso de Sofía, con Bulgaria, para saber si son finalistas de la Copa del Mundo 1962.

DOS VECES CAMPEON DE AMERICA Y DOS VECES FINALISTA POR EL TORNEO MUNDIAL DE CLUBES, HASTA QUE OBTUVO EL PREMIO A SU TERQUEDAD.

PEÑAROL, "Campeón Intercontinental", o "Campeón del Mundo" de clubes. Forman, de izquierda a derecha: L. Gutiérrez (arquero suplente), W. Martínez, N. Gonçalves, A. Spencer, N. Cano, J. Joya, J. Sasías, L. Maidana, E. González, W.

PEÑAROL, HASTA QUE LO

EN las dos oportunidades en que se ha disputado el Trofeo Intercontinental de clubes, ha sido Peñarol el representante del fútbol sudamericano. Como la organización de esta competencia establece que los encuentros por el título final deberán jugarse en encuentros de ida y vuelta, sin goal average, significa esto que el equipo campeón de Uruguay ha tenido tres entradas más que extraordinarias, del momento en que no entran ni pueden entrar en ningún presupuesto previo. Y decimos que son tres, porque en la última edición, la de la semana anterior, hubo Peñarol de enfrentar a Benfica de Portugal en un tercer match, ya que los anteriores significaron un triunfo para cada uno de los finalistas. De estas tres finales, Peñarol de Montevideo ha embolsado las siguientes cantidades que constituyen —digámoslo de paso— las más altas recaudaciones logradas en el Estadio Centenario:

3 de julio de 1960, 891.943 pesos oro, partido final contra el Real Madrid.

17 de septiembre 1961, 856.162 pesos oro, partido final contra Benfica.

19 de septiembre 1961, 841.965 pesos oro, segunda definición contra Benfica.

Aclaremos que de esta última cifra, por acuerdo entre los contendientes, la recaudación se repartió por partes iguales entre los dos, ya que se buscó la forma más económica de dilucidar el título intercontinental en caso de empatarse la final, como efectivamente ocurrió.

Pues bien, dejamos estas cifras para un estudio más detenido de parte del lector acucioso, agregando nosotros como un dato meramente informal, que la participación de Peñarol en el Trofeo Intercontinental, en un año redondo, le ha proporcionado al cuadro de Montevideo una cifra extra que debe bordear los 200 millones de pesos chilenos, amén de la valorización internacional del campeón uruguayo, capital éste que rendirá los lógicos intereses en sus próximas giras por países del Viejo Mundo.

Estas son las cifras. Este es el premio conquistado por Peñarol a sus innegables méritos deportivos, en primer término, pero más especialmente al tesón, al interés y a la circunstancia de haber sido posiblemente —y sin posiblemente también— el único equipo sudamericano que le ha dado la importancia que tiene a la Copa América. Porque, ¿puede alguien afirmar sin error de que sea el cuadro campeón de Uruguay la más grande escuadra futbolística del continente? Reconozcamos por lo menos que en esta materia caben opiniones. Sin embargo pensamos que a muchas personas les asistirá el beneficio de la duda, como no deben ser escasos los europeos que no se sienten bien representados por el campeón de Portugal.

Con todo, las campañas que libraron ambos finalistas fueron meritorias; en especial la del cuadro de Benfica, que elevó al fútbol portugués hasta constituirlo en fuerza número uno en Europa, si se atiende a que ha debido ocupar el trono que dejara el incomparable Real Madrid, vencedor de todas las ediciones anteriores de la Copa Europa.

¿Y el caso de Peñarol?

El hecho de que lo tengamos más próximo a nosotros, de que haga un poco más de un año que lo viéramos realizar en nuestro Estadio Nacional performances que distan mucho de constituir una confirmación al rimbombástico título de Campeón del Mundo de clubes, y de que militen en sus filas elementos que no tuvieron en otras tiendas los éxitos que hoy parecen acreditar en Peñarol, nos hace mirar con cierto escepticismo la representación que el cuadro aurinegro pareciera haberse ganado al hacer suyo el importante Trofeo Intercontinental.

Así y todo, existe un hecho que es indestructible. Contra el que se estrellarán los más sólidos argumentos y contra el cual la lógica misma —si es que puede hablarse de lógica en fútbol— tendrá que inclinarse: el trofeo luce orgulloso en las vitrinas del campeón uruguayo y durante un año será el cartabón que le permitirá a Peñarol pasearse por las canchas del mundo luego de fijar él mismo el valor de tales presentaciones.

SUERTE Y ALGO MAS

Mucho se habló a lo largo del año pasado y lo que va corrido del presente en las revistas europeas especializadas acerca de la suerte que acompañaba al campeón portugués en todas y cada una de las presentaciones que lo iban acercando al título de campeón de Europa. Quienes seguían a Benfica en cada peldaño que lo elevaba a la cima más bien se referían a las malas actuaciones que cumplían los adversarios que a los méritos de los lisboetas. Así por ejemplo, cuando luego de algunos encuentros preliminares de no mucha categoría recibió Benfica la visita del Voros de Budapest, no fueron pocos los que anticiparon la eliminación de los portugueses. Alicaído y todo, era el húngaro siempre uno de los cuadros más fuertes del centro de Europa y se creía que su línea de ataque no podría ser detenida por la defensa lusitana. El 4 a 0 favorable a los actuales campeones de Europa se adjudicó a descuido de la débil defensa húngara, que había cometido el error de adelantarse con su línea de ataque, para obtener la ventaja que les permitiera afrontar el encuentro de Budapest como un mero formulismo. En el 2 a 2 del match "de vuelta" leímos de "decadencia del fútbol magyar".

En donde sí que tuvo suerte Benfica fue en la eliminación del propietario del trofeo europeo a manos del Barcelona. En efecto, no faltarán lectores que recuerden todas las polémicas en torno a la confrontación entre los dos colosos

Benfica, Campeón portugués de la temporada europea 1959-60, no justificó tan preciado galardón, en su participación en las confrontaciones intercontinentales. En el match definitivo, sin embargo, se acercó más a lo que debe ser en su medio.

Aguerre, E. Ledesma y L. A. Cubillas. Peñarol venció en Montevideo por 5 a 0 y por 2 a 1 a Benfica, Campeón de Europa, 1960. Había perdido en Lisboa 0-1.

"¡Peñarol, Campeón del Mundo", está estampado en los lienzos que la hinchada aurinegra porta eufórica por las calles de Montevideo. Un halago grande para quien asumió con pleno sentido de responsabilidad una ocasión de cotizarse en el mundo entero.

William Martínez, capitán de Peñarol, levanta la Copa "Intercontinental". En su segunda participación, los uruguayos consiguieron para sí el trofeo.

CONSIGUIO

españoles, el Real Madrid y el Barcelona, en el que tanta participación tuvieron los árbitros británicos Leafe y Ellis, en el que les fueron anulados tres goles a los "merengues" y en que el empate a dos lo conquistara el cuadro catalán mediante un lanzamiento de doce pasos que fue criticado unánimemente por todos los cronistas especializados.

Hasta los propios portugueses reconocieron la influencia de la fortuna en el encuentro final de Berna, al eliminar a Barcelona y ungirse Campeones de Europa. Sin embargo, excesiva o no, creemos que todo campeón necesita una dosis de fortuna que le permita realizar una campaña sin los tropiezos tan comunes en competencias largas. Ya que por su parte, nadie puede negar que, no poseyendo Portugal una escuela futbolística tan pura como las que pueden lucir Inglaterra, Austria, Checoslovaquia y algunos más en el Viejo Mundo, acompañan su deporte popular con un tesón, seriedad, esfuerzo y organización como muy pocos pueden parangonársele. De ahí, pues, que creemos que tuvo Benfica el premio a tales virtudes.

Como las tuvo Peñarol al conquistar el actual Trofeo Intercontinental. Nosotros también creemos que debe haber por ahí algún equipo brasileño de mayor capacidad. Puede que haya también algún argentino. Pero el asunto este hay que demostrarlo en el terreno de los hechos. En el terreno de la verdad. Para llegar a lucir el trofeo que hoy enorgullece a los peñalorenses hay que ser campeón de su patria en primer lugar, y hasta el momento Santos no lo ha sido. Puede ser que todos nos pongamos de acuerdo y convengamos de que es el equipo de Pelé, Coutinho y Pepe la mejor expresión del fútbol sudamericano y hasta mundial, pero así y todo jamás llegará a ceñirse la corona que hoy luce Peñarol, mientras no comience por titularse campeón del Brasil, es decir, que tenga la chance de enfrentarse al campeón europeo luciendo el título que los reglamentos exigen.

Por lo demás, entendemos que Peñarol ha resultado un buen representante del fútbol de esta parte de América, y que, al igual que el actual campeón de Europa, ha puesto en pro de conquistar su actual fama, todo ese fervor, toda esa fuerza y toda esa incomparable garra que no creemos que pueda exponer nadie en Sudamérica en disputa de un encuentro decisivo. Y, en este terreno sí que Peñarol, como uruguayo que es, ha conquistado fama. ¿Que se le presentaron las cosas? Pues, las supo aprovechar, poniendo todo lo que de su parte era dable esperar. Su técnica, fluida y fácil, que no desmerece ante ninguna otra del continente. Su "sangre", mejor aprovechada últimamente dentro de cánones más deportivos (no se recuerdan hechos desagradables con participación de futbolistas uruguayos, últimamente se entiende), y un estado atlético que llamó la atención en la propia España, con ocasión de la participación de Peñarol en el trofeo Ramón Carranza. Todos estos factores, entonces, han hecho de Peñarol, si no el mejor, considerada la elección en formal ideal, por lo menos en la práctica, el más capaz representante de esta parte del continente en materia futbolística. Agréguese a ello que ha sabido encarar el profesionalismo en forma integral y que el propósito de sus dirigentes es llevar al popular club de Montevideo hasta la altura y fama del Real Madrid. Para ello se requieren la seriedad, disciplina y orden que ya han impuesto, agregados a los títulos que ha empezado a acumular el once aurinegro: Campeones de América y Campeones del Mundo. Casi nada.

Pero ya lo anticipábamos más arriba. Todo ello no nos satisface plenamente. Pese a que no existen mejores argumentos que los que nos proporcionan las cifras, y ellas favorecen a Benfica y Peñarol, se nos ocurre todo esto de valor relativo. No podemos convencernos de que sean Benfica y Peñarol los mejores equipos de fútbol que existan en Europa y América del Sur, como que sea en Portugal y Uruguay en donde se esté jugando el mejor fútbol del mundo. Por nuestra parte, y como una simple opinión o gusto, que la Copa América de este año y la Europea que ya entra en los octavos de final, lograra poner frente a frente al Santos de Brasil y al Real Madrid de España.

No ocultamos tampoco la satisfacción que podría proporcionarnos nuestro propio campeón, el que sea, tomando en esta tercera oportunidad, las precauciones que tomó Peñarol. Porque, la verdad es que las incursiones de Universidad de Chile y Colo Colo en este sentido en la Copa América han resultado decepcionantes. Vivo está el recuerdo de lo que ha hecho el campeón uruguayo y la importancia y valorización que el título le ha significado y le significará en adelante. Lastimoso que se hayan desperdiciado una tras otra, sendas oportunidades para que, valorizándose ellos, hayan elevado la cotización de nuestro propio fútbol.

El campeón de la competencia de 1961, entonces, debe tener muy presente de que ello no es privativo sólo de los uruguayos. También puede estar al alcance de un equipo chileno. Pero para ello hay que buscar la chance con la terquedad con que lo hizo Peñarol.

ALBUDI

Un recuerdo de la final Real Madrid-Peñarol, el año pasado. El que fuera cinco veces Campeón de Europa, ganó entonces al Campeón de Sudamérica de manera contundente. Zárraga, capitán de los "merengues", porta la Copa que ahora ha quedado en Montevideo.

32 años de experiencia viajan con Ud.

32 años que LAN surca los cielos de América
32 años que se traducen en la más alta eficiencia
tanto en tierra como en vuelo.

La experiencia aconseja viajar por las rutas
de LAN - CHILE.

EE.UU. - PANAMA - PERU - BOLIVIA - CHILE
ARGENTINA - URUGUAY.

Consulte a su Agente de Viajes.

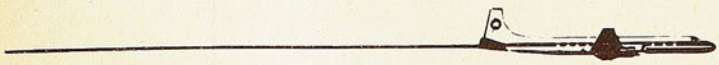

LAN-CHILE

Gin SEAGERS

El Gin Seagers se fabrica con alcohol de grano de la más pura calidad y de rectificación triple, empleándose también raíces y frutas naturales. El procedimiento de elaboración empleado para nuestra fabricación en Chile es idéntico en todo sentido al que se usa en la destilería de la firma SEAGER, EVANS & Co. Ltd., Londres establecida en el año 1805 y de reconocida fama en el mundo entero.

Agentes:
Gibbs & Cía., S. A. C.
Agencias Graham S. A. C.

NO HAY OTRO MEJOR

GIRANDO EL GLOBO

POR BORAX

TRES NOTAS FUTBOLISTICAS

GRANDES esperanzas tenían cifradas los franceses en la Copa Europa, cuya séptima versión está actualmente disputándose. Su representativo, el Club Mónaco, en su calidad de campeón francés de la temporada 1960-61, era, a juicio de todos, un digno y fuerte aspirante, destinado a llegar, por lo muy menos, a las semifinales. Sin embargo, fue eliminado por Rangers, de Escocia, en su primera intervención. Esta situación, que no permitió al club galo experimentar más allá de estos partidos de ida y vuelta, generó el siguiente comentario del entrenador del Mónaco, Lucien Leduc: "El único beneficio experimentado en esta Copa es que me permitió aprender algo de inglés".

EL JUGADOR mejor pagado en Inglaterra es el británico Johnny Haynes, capitán de la selección nacional y uno de los insiders constructivos de mayor fama en el fútbol europeo. Suman decenas las ofertas que anualmente recibe para incorporarse a otros institutos del continente. Hasta fines de la temporada pasada, Haynes no había mostrado mayor interés en alejarse del "Fulham", su club de adopción, pero, en marzo de este año, estuvo a punto de seguir las aguas de sus colegas del seleccionado nacional, Greeves y Hitchens, quienes emigraron a Italia. Ante la emergencia, los directivos del club al cual pertenece, rompiendo con sus tradicionales costumbres, de encuadrarse en la economía más absoluta, en lo que se refiere a sueldos y primas, hicieron caso omiso del magro tarifado que regía, y lo convirtieron en el jugador mejor pagado. Haynes recibió entonces doce millones quinientos mil pesos de nuestra moneda, por sus servicios en la presente temporada. Es decir, ganará lo que percibe anualmente el Primer Ministro británico.

GABRIEL HANOT, de "France Football", en el último número de esta revista, hace curiosos distingos entre el juego del astro brasileño Pelé y el insigne Di Stéfano del Real Madrid. Considerándolos a ambos como los mejores forwards del mundo actual, no se decide a conferirle a ninguno de ellos la primacía, porque ambos, siendo magníficos, cumplen en sus clubes funciones diferentes, con armas diferentes. Para Hanot, Di Stéfano es el campeón de la geometría plana. Pelé, el de la geometría del espacio. El as del Real, nacido el 4 de julio de 1926, a la sazón de 35 años —describe Hanot—, es hombre de superficie, la que recorre en todos sus ángulos, triángulos, polígonos y círculos. Pelé, nacido el 20 de octubre de 1940, próximo ya a cumplir 21 años de edad, siendo más de ataque, sólo necesita de la mitad del campo para sus evoluciones, donde traza figuras en el espacio como esferas, pirámides, elipses, parábolas e hipérbolas. Dos campeones que nadie discute. Uno manteniéndose en el pináculo, postergando con sabio despliegue físico y técnico su declinación, y el otro, savia nueva, energía explosiva, quien —termina Hanot— no habrá de tener paralelo en la próxima década.

NARIZ DE PORCELANA

TERRY Downes es un pugilista inglés, con hechuras de pegador norteamericano. Lo que se explica, porque fue precisamente en USA donde empezó a boxear. Su último combate, efectuado en Londres ante el campeón mundial de los medianos, Paul Pender, le significó una victoria por abandono del campeón al noveno round. Era ésta la segunda vez que se medían. En la primera ganó Pender por abandono del británico en la séptima vuelta, match efectuado en Boston a mediados de enero de este año.

Downes, de extraordinaria fuerza en el pegar, valiente y de desordenada pero efectiva ofensiva, es sumamente peligroso, al extremo que Pender se vio despojado de su título mundial, acusando intenso castigo. El pugilista británico tiene, eso sí, una contra. Su nariz, a la que se le ha llamado de porcelana, está siempre dispuesta a jugarle sucio. En el primer encuentro con Pender, sangró con tanta abundancia, que el match hubo de suspenderse. Da la impresión de que sangra a borbotones. Es un río que no logra detenerse. Y empieza a correr, no bien Downes recibe un buen sopapo en la nariz. Se ha operado ya dos veces, pero el mal sigue su curso. Esto le significa a Terry obrar con suma cautela sobre el ring. Fue lo que hizo en el segundo "bout" con Pender, y pese a los esfuerzos de éste por alcanzar el apéndice nasal del nuevo campeón del mundo, no lo consiguió. Por lo demás, esta victoria del inglés no debe sorprender a nadie. Hace tiempo que Downes viene ocupando en el ranking mundial lugares preferentes en una campaña que abarca 35 combates como profesional, de los cuales ha vencido en 28 y empatado cinco. Y es unánime, además, la impresión de que sólo Gene Fullmer puede quitarle esta primacía (campeón mundial reconocido por la NBA) o el propio Pender, en un match revancha, que parece haberse estipulado de antemano a realizarse en USA. Con éste, son dos los títulos mundiales en boxeo que ostenta Gran Bretaña. El otro corresponde al gallo Johnny Caldwell, quien, al vencer al titulado por la versión europea, el francés Halami, a comienzos de año, logró este lauro. Para la NBA el campeón es el brasileño Eder Jofré, como lo es para el resto del mundo.

EL día 20 de septiembre, en Londres, la atleta rusa, Tamara Press, actual recordwoman mundial del lanzamiento de la bala, con 17,78 m., batió por tercera vez su marca de 57,15 m. en disco, registrada el 12 de septiembre de 1960, cuando le quitó el reino a su compatriota, Nina Dumbadze. La proeza quedó subrayada con un lanzamiento de 58 metros 78 centímetros.

La siguiente es la cronología del record, a contar desde 1945:

Nina Dumbadze	Rusia	9 junio	1945	48,00 m.
Nina Dumbadze	Rusia	27 julio	1945	49,08 m.
Nina Dumbadze	Rusia	12 agosto	1945	49,52 m.
Nina Dumbadze	Rusia	29 agosto	1946	50,51 m.
Nina Dumbadze	Rusia	8 agosto	1948	53,25 m.
Nina Dumbadze	Rusia	28 mayo	1951	53,37 m.
Nina Romachkova	Rusia	10 agosto	1952	53,61 m.
Nina Dumbadze	Rusia	19 oct.	1952	57,04 m.
Tamara Press	Rusia	12 sept.	1960	57,15 m.
Tamara Press	Rusia	15 julio	1961	57,43 m.
Tamara Press	Rusia	1.º sept.	1961	58,06 m.
Tamara Press	Rusia	20 sept.	1961	58,78 m.

USTED LO VE, LO PRUEBA Y SE LO LLEVA

ENRIQUE GUENDELMAN

SASTRERIA

ABRIGOS

1 Ambo ..... $ 29.500

1 Traje de medida 47.500

1 Traje de niño 12.500

CREDITOS

San Diego 227

WANDERERS OBTUVO SU QUINTO TRIUNFO CONSECUTIVO; LA "VICTIMA" FUE GREEN CROSS

DOS

El ataque de Green Cross fue poca cosa para la defensa de Wanderers. Sólo la requirió en centros ante los cuales intervino bien el arquero Olivares. En esta pirámide participan el meta wanderino, Berly (4), Raúl Sánchez y Aravena. Observan desde abajo García y Driuzuk.

COLO COLO 4 - EVERTON 0.

COMO expresión de lucha, de pugna, de clásico, nada. El encuentro entre Colo Colo y Everton, entonces, debe observarse como demostración de la contundencia del equipo albo cuando puede presentarse —rara vez esta temporada— con todos los hombres en su puesto, y como tesis de meditación para la gente de Everton que, ya lo decimos por ahí, se encuentra en el duro trance de tener que presentarse varias veces en lo que resta de la temporada en el "hostil" campo de Viña del Mar.

Aclarado esto, digamos que la lucha duró exactamente hasta que Moreno, con la poco feliz colaboración de Hernán Martínez, empalmó un zurdazo que dejó la cuenta en dos a cero. Ahí terminó la lucha y empezó el comentario. Ni aún por haber quedado reducido Colo Colo por la salida de Luis H. Alvarez, Everton levantó. Quedaban 7 minutos de la etapa y los nueve hombres que dejaban los albos en el campo —Escuti a salvo— fueron suficientes para los diez "robots" del frente (R. Contreras a salvo). Hicieron correr la pelota Ortiz y Toro, y la verdad es que entre ellos dos solos eran suficientes para los minutos que faltaban.

Ahora con Alvarez de nuevo en la alineación al iniciarse la segunda parte, pareció que Colo Colo recordó su compromiso contra Santos 72 horas más tarde, de manera que trató de liquidar pronto el encuentro, y lo liquidó. En menos de 10 minutos. Quizá si en el primero, cuando Alvarez señaló el tercer gol y aún antes, porque junto con el saque con que reinició Colo Colo las acciones, ya Bello pudo batir a Contreras, debiendo el meta local realizar una verdadera proeza para salvar su valla. La segunda acción significó otra entrada profunda de Juan Soto por la izquierda y el gol se produjo. Justo se cumplía un minuto del segundo tiempo. Y, antes de los diez, ya el 4 a 0 estaba estructurado.

Ese fue el match como match. El resto, vale la pena repetirlo, sirvió más a favor. Porque si a Viña viajó una caravana impresionante de seguidores de la enseña alba, contaron en El Tranque —como en cualquiera otra cancha de Chile— con adictos tan fanáticos o más que los que en la ocasión hacen de huéspedes. Otra observación para el equipo ganador sería la comprobación del excelente momento por el que atraviesan algunos de sus integrantes, como es el caso de los tres de reaparecida, más Escuti, Bello y Alvarez. En seguida, que Enrique González bien para comentario. Que Colo Colo tiene un buen plantel, pero que en ese plantel hay jugadores que no pueden ser substituidos. Que cuando el "once" se presenta completo, como ocurrió el domingo, la superioridad de su alineación la demuestran en forma contundente, aplastante. No sólo gana, golea. Humilla. Con una ventaja que no expone ningún otro equipo en nuestro medio: que siempre juega con público se nota demasiado cómodo con el 5 en la espalda y que el resto del equipo también tiene su gracia cuando Colo Colo alinea completo.

Por Everton, la doble personalidad del team jugando o no en Viña. Por lo demás, aun en sus tardes más felices de Santa Laura, Independencia o donde sea, lo atildado y parsimonioso de su juego, esa sucesión de pases con que suele envolver como en una red a sus

ALGO PARA RECORDAR

AL margen de las consideraciones que caben en párrafo especial en el encuentro de Audax Italiano con Santiago Morning, creemos que hubo por ahí un episodio que contribuyó en gran medida a hacer de este encuentro "algo para recordar". Y ello fue el comportamiento cabido a ambos metas. Porque, la verdad sea dicha, si hubo aplausos en Santa Laura ese sábado, los acapararon Pancho Fernández y Adán Godoy en alto porcentaje. Tiempo hacía que no se observaba tanta atajada buena en un solo encuentro. Fue, como se dijo en un cliché: duelo de arqueros. ¡Pero es que fue mucho más que eso! Fue una exposición, una clase, una demostración de cómo debe jugar un portero. Colocación por ambos lados. Anticipación, arrojo, elasticidad, suerte. Todo eso junto en 90 minutos. ¿Quién ganó? Es difícil el fallo. Los dos atajaron cosas imposibles, y si Godoy fue batido en dos ocasiones, la ovación que se ganó el meta "bohemio" al ir a retirar la pelota de las mallas creo que dispensa al jurado de dar otro fallo que el empate.

BRABANTE.

GRANDES SE RECUPERAN

Desde el suelo, Cruz mira con pavor las consecuencias del remate de José Araya, que él no pudo evitar; Isaac Carrasco y Lepe, descolocados, acuden tardiamente a la escena. No obstante, Godoy estaba en un gran día, y en esa jugada, al menos, no pasó nada...

COLO COLO, CON UNA ALINEACION NORMAL, EN UN TIEMPO Y UN POCO MAS DESTROZO A EVERTON. 4 A 0 EL SCORE. (Notas de Brabante, Aver y Bórax.)

adversarios, no sirven ante equipos como Colo Colo cuando pareciera que la pelota les quemara en los pies. Porque el domingo, la velocidad de ejecución de Ortiz y los suyos resultó un arma secreta que Everton no llegó jamás a descubrir. BRABANTE.

WANDERERS 2 - GREEN CROSS 0.

DEFINITIVAMENTE, al parecer, Wanderers encontró su alineación y su fútbol. El sábado obtuvo el equipo de Valparaíso su quinto triunfo consecutivo, exponiendo las virtudes tradicionales en él y que había perdido. Es lástima no más que se diera tanta mala fortuna junta a los porteños —ya hemos dicho en otras ocasiones que hasta el utilero se lesionó...—, porque de lo contrario, a estas horas tendríamos un guapo más terciando en la lucha por el título. Todavía es tiempo de encumbrarse a las alturas que son familiares a Wanderers y hasta, si los punteros aflojaran, de verlo entreverado con ellos, pero su retraso en la tabla por las causas conocidas y que recordamos hace problemática esta posibilidad.

El caso es que recién Wanderers está jugando en su capacidad y en su estilo. Especialmente la defensa porteña recuperó toda su solidez. Lo comprobó el sábado Green Cross, que virtualmente no pudo acercarse nunca, en juego, hasta el joven arquero Olivares. Los requerimientos que éste tuvo —y a los que correspondió de manera impecable— se limitaron a centros, a tiros li-

Bien plantada estuvo la defensa de Colo Colo en El Tranque; cada hombre en su puesto rindió satisfactoriamente, controlando al ataque de Everton sin complicaciones. En el grabado, Enrique González se anticipa a Giarrizo, y va a rechazar.

DUELO DE ARQUEROS DIO JERARQUIA AL MATCH QUE AUDAX LE GANO A SANTIAGO MORNING

Cruz corta un pase que iba para el incisivo José Araya. El ataque de Audax, remozado y nacionalizado, dio arduo trabajo a la defensa "bohemia", que se descompuso mucho.

Moreno ha bajado a su defensa a buscar la pelota y se la lleva. Leal queda fuera de acción. Ortiz y Betta observan desde más lejos. Con la reaparición de algunos de sus titulares que estaban lesionados Colo Colo produjo una performance normal en él.

bres, a algún corner que alguien cabeceó para mantenerlo activo.

TAMBIEN es una lástima que no haya coincidido el excelente momento por que atraviesa Armando Tobar con un buen rendimiento de Ricardo Díaz. El piloto "caturro" en el campo de Santa Laura —aun sin repetir algunas de sus más celebradas performances últimas— dio muchas oportunidades para que Díaz entrara "a matar", pero siempre a éste le ocurrió algo. O se quedó atrás, o no entendió la jugada o simplemente hizo algo de más que malogró el buen servicio de que había sido objeto. Con esa línea de Méndez, en lo que parece ser su madurez futbolística —todavía le falta la otra—; del Ricardo Díaz que llegó a insinuarse, sin haberse concretado; del Tobar que estamos viendo en este campeonato; del Reynoso, luchador aunque un poco cabeza dura, y del Hoffmann de siempre —poco lucido, áspero, contradictorio si se quiere, pero muy útil a los planteos de su equipo—, Wanderers habría podido capear perfectamente los severos y muchísimos problemas que se le presentaron y que lo rezagaron en la tabla.

SE PRESTO a muchas discusiones y a confusiones el primer gol de Wanderers el sábado. Unos dijeron que había sido "gol olímpico" de Hoffmann; otros, que autogol de Gonzalo Carrasco o de Hurtado; otros más, que había sido de Díaz. Pocos recordaban exactamente la jugada y le daban el tanto a Tobar. Y estos pocos tenían la razón. Sirvió, efectivamente, Hoffmann un tiro de esquina; cabeceó Tobar desde casi el vértice del área, saltó Díaz junto con Musimessi —puede haber existido foul del forward—, y el arquero alcanzó a manotear esa pelota, pero se le fue de todas maneras adentro. El último delantero que tocó el balón fue el piloto. De él fue, en consecuencia, el gol.

AUDAX 2 - SANTIAGO MORNING 0.

TODOS LOS años, desde hace un tiempo a esta parte, Audax pierde medio campeonato o más en experimentos, en rotativas de jugadores y de fórmulas. Esta temporada perdió una rueda con los brasileños Zizinho y Ceninho. Muy ilustre uno pero, como lo temíamos, poco apto ya para las características del fútbol que se juega por acá. Muy espectacular el otro, pero sin la solidez necesaria para enfrentar a las defensas criollas. Zizinho jugó algunos excelentes partidos, desde un punto de vista personal. Recibió cariñosos aplausos por su faena cerebral, vistosa, de calidad futbolística. Pero con ello Audax no ganaba nada. Era parte de un espectáculo que, aunque parezca una paradoja, malograba el espectáculo total. El juego de Audax se detenía allí donde el veterano necesita espacio y aire para hacer su labor. Ceninho, por su parte, hizo algunos goles, pero había que buscarlo demasiado a él y ya no se puede jugar en función de un hombre determinado.

Por razones que no están muy claras, los brasileños no han jugado más. Se perdieron de vista al final de la primera rueda. Y Audax ha experimentado un alza de juego y de puntos. No vemos las maniobras llena de intención de Zizinho ni las cabriolas de su compatriota, pero el juego de los verdes se ha hecho más ágil, más expedito, más parejo. Ha repuntado José Araya, que siempre llegaba demasiado adelantado a la jugada; ha repuntado Luis Vargas; se ve cómodo Sergio Espinoza —que tomó en propiedad la batuta que antes compartía—, y ha tenido oportunidades de jugar con regularidad Zamora, que entra bien y hace goles.

VIENDO AL Santiago Morning del sábado, un espectador dijo: "Este equipo o ha andado de fiesta o a los jugadores no les han pagado"... Es que el cuadro "bohemio", tan pujante, tan severo en la marcación, tan animoso en el trajín de una semana antes, parecía otro. Apenas si en los últimos minutos de la primera etapa insistió en su ofensiva sólida y medulosa que le es habitual. Se dejó llevar por delante por un Audax pleno de dinamismo, de intención, de ganas de jugar, y que, para los momentos buenos del adversario, tuvo un arquero notable en Pancho Fernández, de reflejos chispeantes e instantáneos. En realidad, aparte de la buena disposición de los verdes, el espectáculo principal lo dieron los arqueros. Fernández y Godoy rivalizaron en destreza, haciendo ambos atajadas excepcionales.

AVER.

COLO COLO SIN MASCARAS

NO cabe duda de que Colo Colo estaba jugando disfrazado. No podía ser eso que estábamos viendo en sus presentaciones anteriores a su cotejo con Everton.

Todos los equipos, aun los grandes equipos, se forman y se conforman alrededor de dos o tres figuras que hacen la base, la estructura y la armazón. Frescas están todavía las campañas que cumplieran los brasileños del Santos con y sin Pelé. Nadie va a dudar de que si existen tres grandes cuadros en el mundo, Santos tiene que ser uno de los tres. Ello significa que Santos está formado de cracks, y no extraña que siete de ellos estén en el "scratch" brasileño campeón del mundo. Pero cuando en ese puñado de ases no está Pelé, sucede que Santos se presenta en Bélgica —que no ha podido clasificarse en su grupo para venir a Chile—, y no gana ni un partido de tres; para más tarde, con la incorporación de su "perla negra", vencer en 18 de sus 19 sucesivas presentaciones, en escenarios y ante adversarios de superior categoría internacional que los belgas.

En nuestro medio, estaba sucediendo algo parecido con Colo Colo. Se trata de uno de nuestros mejores conjuntos; proporciona una de las más altas cuotas de jugadores para nuestra selección, y cuenta con el más valioso historial chileno en materia de confrontaciones internacionales. Sin embargo, entre esos once valores, también hay tres

FERRO 2 - RANGERS 1.

RANGERS, en lo que va de la segunda rueda, ha jugado ya cuatro de los trece encuentros que deberá cumplir fuera de su territorio. Se presumía que habría de perderlos todos. Con facilidad. Pero no ha sido así. Empató con los albos, y frente a Everton, Wanderers y Ferro, sucumbió estrecha y honorablemente. Mérito que habrá de imputarse exclusivamente al nunca desmedido espíritu de lucha con que encara sus compromisos. Compenetrado

EN FAMILIA, FERRO FUE MAS QUE RANGERS Y, A LA POSTRE, UNION ESPAÑOLA IGUAL QUE SAN LUIS

Segundo gol de Ferro, anotado por Héctor Molina en excelente jugada personal. Es de los auriverdes y Rangers fue un match duro, en que primó la mejor calidad de aquéllos.

de su inferioridad técnica en relación con el standard que lucen otros en la división apela a su soberana voluntad, valentía y decisión como único medio de paliar diferencias. Por lo mismo es fácil que caiga en el desorden, que nunca dejará de ser entusiasta. Sin abdicaciones. Pocos son, en verdad, los equipos que pueden lucir pujanza semejante en la ininterrumpida secuencia con que lo hace el elenco talquino.

FRENTE a Ferro, su rival del domingo último, no hizo otra cosa que reafirmar lo sabido. Luchó y corrió como es su costumbre. Tratando de hacer prevalecer su rudimentario "fútbol de fuerza". Al frente encontró un adversario que también sabe de lucha —aun cuando muestra comúnmente altibajos en su fisonomía combativa—, pero que

o cuatro que hacen la fuerza, alrededor de los que "forma" Colo Colo su juego, en quienes pesa más que en los otros la responsabilidad de la marcha del equipo. Por sus antecedentes, por su valor futbolístico, por su categoría.

Sucede que en las tres confrontaciones anteriores a la del domingo, por una u otra razón Colo Colo no pudo contar con el concurso de la mayoría de esos pilares. Se había lesionado Navarro. Jorge Toro sufría de su tobillo, Mario Ortiz pasaba por un mal momento en su fatigosa carrera, y Moreno agregaba a sus numerosas "nanas" la de su reciente matrimonio.

Era Colo Colo, entonces, un equipo desamparado, sin brújula y sin gobierno. Sin el discernimiento de los ausentes, quedaba demasiado en evidencia la orfandad de recursos de sus defensores, y se presentaba a su exigente público como disfrazado de virtudes, para las que el empuje y el brío con que se hizo presente el equipo popular fueron armas insuficientes.

Vueltos ahora al equipo Toro, Navarro y Ortiz, Colo Colo fue nuevamente lo que es, lo que ha sido esporádicamente en el año: completo, un buen equipo y hasta un gran equipo. Sin ellos, un equipo más, y hasta un mal equipo.

BRABANTE.

produjo más, por el mayor alcance técnico de sus hombres. Lo que viene a probar que no todo ha de ser arrojo y tesón y que Rangers puede, mediante la incrustación de tres o cuatro servidores de alcurnia técnica, sacar mayor provecho de sus muchos inexpertos valores jóvenes, esporádicamente mostrados a lo largo del torneo. Todos hechos a la manera talquina. Al fútbol de roce. Al fútbol de combate. Donde prevalece la acción física a la mental. Donde se actúa primero y se piensa después. Como fiera acorralada que procede por instinto. Rangers tiene, sin discusión, un buen acervo en sus jóvenes. Lo que faltan son las incrustaciones.

FERRO consiguió, ya lo dijimos, los dos puntos en mérito a sus mejores disponibilidades técnicas. Pero no hay que desconocer que su logro tuvo como respaldo el hecho de que nunca se dejó estar. A la fuerza opuso las energías y reciedumbre que el caso reclamaba. Defendió sus posiciones con la misma entereza con que amenazó por decenas el arco de Rubio. Con un Molina sagaz y consumado dirigiendo el ataque, mientras en las líneas zagueras destacaban el oportunismo en el quite y apoyo de Ramírez y Valenzuela, y el trajín incansable y positivo de Hernán Rodríguez.

NO FUE EN TODO caso un match normal. A la cancha entraron 22 jugadores, pero sólo 19 estuvieron presentes en el pitazo final. Ríos, lesionado a los 20 minutos del primer tiempo, fue sacrificado en obligada presencia hasta faltando un cuarto de hora para el término del cotejo. Arredondo, sangrando profusamente de la nariz y con ligera conmoción cerebral, hubo de ser retirado a los 35 minutos de la primera etapa, y Gastón Parada terminó por dejar a Rangers con nueve hombres cuando a los 25 minutos del lapso complementario se le fue la boca y el juez se vio obligado a ordenar su expulsión. Prueba del nerviosismo, ahínco y dinamismo con que se jugó los noventa minutos. Aclaramos eso sí que en ningún caso vimos en las lesiones dolosa intención.

UNION 2 - SAN LUIS 2.

UNION Española tuvo, en el primer tiempo, un lapso de minutos en los que sencillamente jugó con la defensa quillotana como el gato con el ratón. 20 minutos de fútbol limpio, ágil, certero, a cargo de su vanguardia. El balón fue de botín en botín, medido, oportuno, sin que el rival pudiera mostrar más que impotencia. No vamos a decir que maravilló el accionar de los forwards hispanos, pero eso sí debió asombrar a sus adictos como lo hizo con los neutrales. Honorino en pleno. Félix, contruyendo y rematando en un día feliz. Ramírez, rápido y expeditivo en el correr y en la entrega o remate. Linazza, con su solvencia acostumbrada, y Beltrán, armonizando a la perfección en ese quinteto que en esos brillantes momentos cabeceó, tiró al arco y confundió a la defensa visitante con sutilezas de todo género. Momentos felices que no tuvieron sino una magra compensación: el gol convertido por Félix Landa.

ATENTO, trabajando de palo a palo, con reacciones instantáneas, Storch fue el escollo prácticamente insalvable que encontró la vanguardia hispana en su esporádico y brillante accionar. Y como respuesta a la serenidad, arrojo y seguridad con que su golero afrontó el chaparrón, el resto de los defensores de la casaca amarilla poco a poco fueron entrando en confianza. Sacando a flor recursos que parecían no tener. Acoplándose. Afirmándose con la asistencia de Ríos, Fanelli y Rojas, que bajaron a reforzar. Así poco a poco fue diluyéndose el ataque local y opacándose el brillo de la fiesta roja que duró exactamente desde los 15 hasta los 35 minutos.

EL RESTO del cotejo fue de trámite parejo. Sin Nitsche, Aguilera, Reveco, Gilli, titulares de la defensa, y ubicados Beltrán y Rodríguez, ante la emergencia, en puestos que no les corresponden, Unión dio un notable handicap a los visitantes. Esta debilidad defensiva y no otra razón fue la determinante que conspiró para que los quillotanos sacaran debido y oportuno provecho y anotaran dos goles que les significó el reparto de puntos.

OTRO PUDO ser el resultado a no mediar una desinteligencia entre el árbitro y el reglamento. Cuando los rojos iban en ganancia por un tanto a cero, a los 27 minutos de la primera etapa, y los jugadores lucían como nunca antes lo hicieran, Honorino picó fuerte hacia el área. Salvó en hábil dribbling a Castillo, última carta en la mesa, pero, en el momento de entrar a conversar con el arquero, el defensa quillotano lo tomó de la cintura. Ramírez, que acompañaba a Landa, tomó la hebra y se fue al arco señalando el gol. El juez cobró foul de Castillo mientras nos preguntábamos como todo el mundo: ¿Y la famosa ley de la ventaja?

LO QUE NO podemos asegurar es si en realidad San Luis mostró superación con respecto a lances anteriores o si es que le vimos mejor porque encontró al paso un team debilitado por la inclusión de cinco suplentes en la alineación hispana. Pero el caso es que lo vimos mejor. Más cohesionado, con mejor desmarque y más profuso en el remate. Salvo esos 20 minutos de excepción que favorecieron a los rojos, los "canarios" hicieron lo bastante como para que la división de puntos no merezca comentarios adversos.

BORAX.

OPORTUNA VISITA

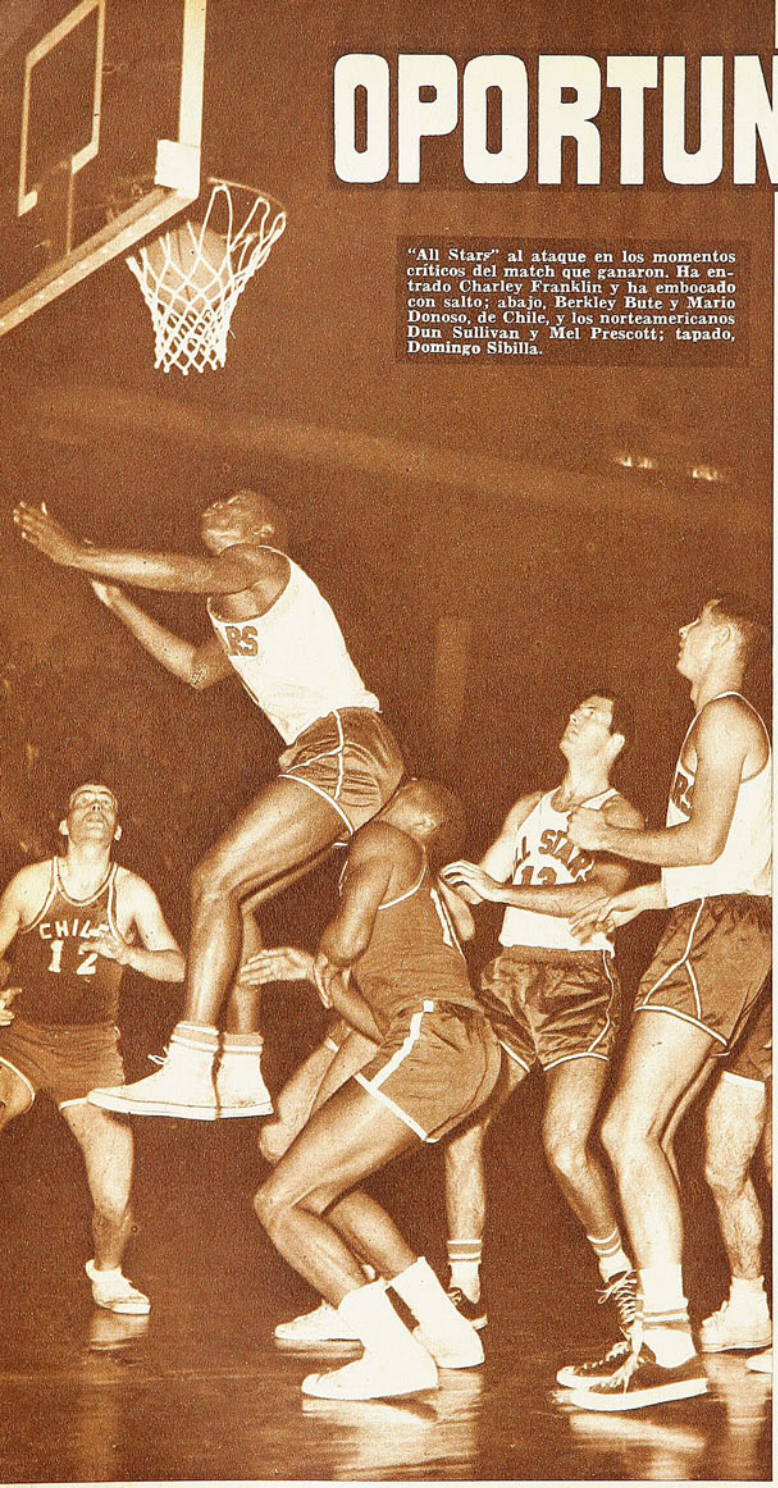

"All Stars" al ataque en los momentos críticos del match que ganaron. Ha entrado Charley Franklin y ha embocado con salto; abajo, Berkley Bute y Mario Donoso, de Chile, y los norteamericanos Dun Sullivan y Mel Prescott; tapado, Domingo Sibilla.

SON BENEFICIOSAS estas visitas de jugadores norteamericanos, sin ninguna duda, aunque las giras tengan un carácter de "Globe trotters": de jugar hoy día aquí, y mañana allá, en un plan demasiado frecuente de partidos que no los dejan mostrarse en toda su capacidad en ninguna parte y siempre con el imperativo del producto económico. Es diferente la predisposición de los adversarios que encuentran en el camino por tierras sudamericanas, ya que siempre los equipos locales toman el compromiso con seriedad internacional y se esmeran y se esfuerzan por darlo todo en cada ocasión.

Se pudo apreciar en estos recientes cotejos de la selección chilena y los "All Stars". El cuadro norteamericano estuvo tres días en Chile y en los tres sostuvo encuentros: lunes, en Santiago; martes, en Valparaíso, y miércoles, en Santiago. Ellos tienen que dosificar sus energías en un programa de compromisos que ha sido semejante en cada uno de los países visitados, llevan seis o siete. No obstante, con todas las desventajas de un viaje continuado, de las diferencias de canchas, arbitrajes y pelotas, mantienen un rendimiento parejo. En Santiago jugaron dos encuentros con el equipo de la Federación Chilena y en ambos mantuvieron su standard de juego y, por elocuente coincidencia, anotaron 75 puntos en cada uno. En el segundo, la cuota sirvió para ganar, y en el primero, para perder, porque el rival, en el debut, se superó y exigió más.

SE PRESENCIARON dos reuniones atrayentes, de las cuales la primera proporcionó un espectáculo lucidísimo por el buen básquetbol ofrecido y por la grata impresión del cuadro chileno que jugó con acierto, sobrepasando cuanto podía esperarse de un conjunto que está dando sus primeros pasos en la preparación colectiva. Entusiasmaron la conciencia, la voluntad y el espíritu con que el equipo afrontó el pleito y, sobre todo, al final cuando en redoble de esfuerzos y de firme resolución igualó el marcador y llegó hasta la victoria. Tres mil espectadores estallaron en demostraciones de júbilo por el triunfo y la exhibición. Muy bien se vio el equipo y la satisfacción fue mayor porque hacía tiempo que en nuestras canchas, ante adversarios extranjeros, no se jugaba en ese ritmo de capacidad. Ni en el Sudamericano del 58 ni en el Mundial del 30.

No hay duda de que la primera noche de Chile fue de evidente superación; en la segunda, no pudo repetir el mismo grado de eficiencia, pues como se sabía, no estaba para ofrecerlo. La mayoría de los hombres no pudieron jugar con la misma eficacia, porque aquella fue de excepción y en el último desempeño estuvo más cerca de lo que puede esperarse en la actualidad, por tratarse de un cuadro improvisado. Por el esfuerzo a fondo del lunes no fueron los mismos el miércoles. Bajaron la cuota de puntos en el marcador y el rival, que produjo lo suyo, quedó arriba. Primer match, Chile 79, All Stars 75. Segundo partido: All Stars 75, Chile 69. Si se tira una raya y se suma como balance general: All Stars 150, Chile 148. A lo cual habría que agregar el match del puerto frente al equipo del club Israelita reforzado, que ganó el team norteamericano por 86 a 72.

ESTAS GIRAS OFRECEN la novedad de la buena técnica. Es probable que al conjunto que nos visitó le quede un poco grande el denominativo de "All Stars", señalado para un conjunto de estrellas de Norteamérica, donde se juega el mejor básquetbol del mundo, pues este team que ha venido a dar una vuelta por Sudamérica está lejos de corresponder a una representación nacional; tenemos entendido que pertenece sólo al Estado de California y a un grupo de elementos escogidos de los que estaban libres para hacer la "tournée". La AAU, dirigente amateur que controla a este deporte en USA, se resistió a autorizar esta gira

LE VINIERON BIEN DOS PARTIDOS DE PRUEBA AL SELECCIONADO QUE HA COMENZADO SU PREPARACION. "ALL STARS", UN SUAVE Y TECNICO RIVAL

Nota de Don Pampa.

Jugo más de lo que se esperaba la selección chilena. Ganó un match y perdió el segundo, en luchas atrayentes. Domingo Sibilla (5), Mario Donoso (12), Juan Guillermo Thompson (9), Juan Lichnosky (10) y Antonio Torres (11) están entre los hombres que más se mantuvieron en juego. Donoso y Lichnosky los mejores.

y sólo lo hizo a requerimiento de las federaciones que habían contraído compromisos con el promotor. En buena hora, porque siempre dejan algo estas visitas. No era un conjunto de astros, pero venían tres valores para ser admirados en canchas sudamericanas y cuyo desempeño, por lo menos en Chile, fue apreciado en su dimensión exacta por los entendidos, aparte de la lección objetiva que dejaron en los jugadores.

No se olvidará, por ejemplo, al moreno, pálido, largo y enjuto, que con el N.º 12 respondía al nombre de Laroy Doss. Sus lanzamientos impecables de media distancia, acción defensiva, dominio de cancha, y toda la gama de recursos, desplazamientos y tiros, su flexibilidad y coordinación y juego sobrio, sin ripios, sin nada excesivo e inútil, constituían un molde ejemplar de juego. Acaso la jugada de más jerarquía técnica, en ambas noches en la madera de la calle Nataniel —hubo abundantes, porque en el aspecto individual se vio calidad—, sucedió en el último partido cuando el equipo se puso en acción dinámica para asegurar la victoria y frenar el posible repunte de los chilenos. Cada corrida hacia el cesto contrario de Laroy Doss era un doble o peligro vivo, y extrañó bastante que en el primer encuentro, dada la pasmosa efectividad de sus lanzamientos, no lanzara más en el segundo período. La jugada de excepción que apuntamos se produjo en la bomba del tablero chileno, al entrar en carrera, recibir en salto y girar para quitarse de encima la marcación de Burkley Bute, el negro norteamericano de la selección chilena; éste, muy hábil, fue a taparlo en la lógica trayectoria también con salto, pero Laroy lo dejó volando, pues en el aire ejecutó una finta como para frenar su propia línea de acción, es decir, quieto, parado, en medio del giro y lanzó y embocó, todo en el aire. Magnífico y brillante.

Tan notables como Laroy Doss eran el N.º 5, Mel Prescott, pivote del equipo, y el N.º 10, Joe Barry, defensa y capitán, los tres hombres de 1 metro 96, esbeltos, ágiles, del físico anhelado para el básquetbol. El resto era discreto, pero desde luego hombres bien fundamentados y con la noción elevada de la técnica. Jim Caranica, N.º 3, era el pequeño del conjunto, con 1 metro 75, encargado de imprimir velocidad al conjunto.

EL EQUIPO VIAJA sólo con nueve jugadores, de los cuales actúan virtualmente siete, número muy escaso para afrontar una gira tan pesada. Llevan alrededor de veinte partidos jugados por el Pacífico, lado débil del básquetbol Sudamericano, y deberán afrontar otro tanto por el Atlántico. Se justifica, entonces, la forma de jugar sin arriesgar en lo físico, con una marcación de zona blanda y dejan lanzar al adversario que se ha metido en su reducto. Deben ser muy competentes en la defensa al hombre, más efectiva, pero azarosa y que expone más a las infracciones que llevan a la descalificación. Ellos tienen que ahorrar hombres y energías, sobre todo por su reducido plantel. Dejan jugar y es una gran ventaja para el lucimiento del adversario; sólo se esmeran en hacer más dobles y por ello su fuerte es el ataque, excelente en su puntería de distancia como también cerca de los cestos, en el pentagrama de la gama técnica conocida. Laroy Doss es uno de los jugadores de más certero lanzamiento de distancia que se ha visto en Chile.

CON UNA VICTORIA y una derrota quedaron a mano, y para el seleccionado de la Federación Chilena la actuación resultó satisfactoria, porque, como esta dicho, estos partidos fueron de prueba con miras al futuro. Estimando el promedio de los dos desempeños: uno, muy bueno, y otro, regular, el saldo es favorable por sobre lo que podía esperarse en los comienzos del entrenamiento. El conjunto adiestra con plazo hasta el mes próximo en

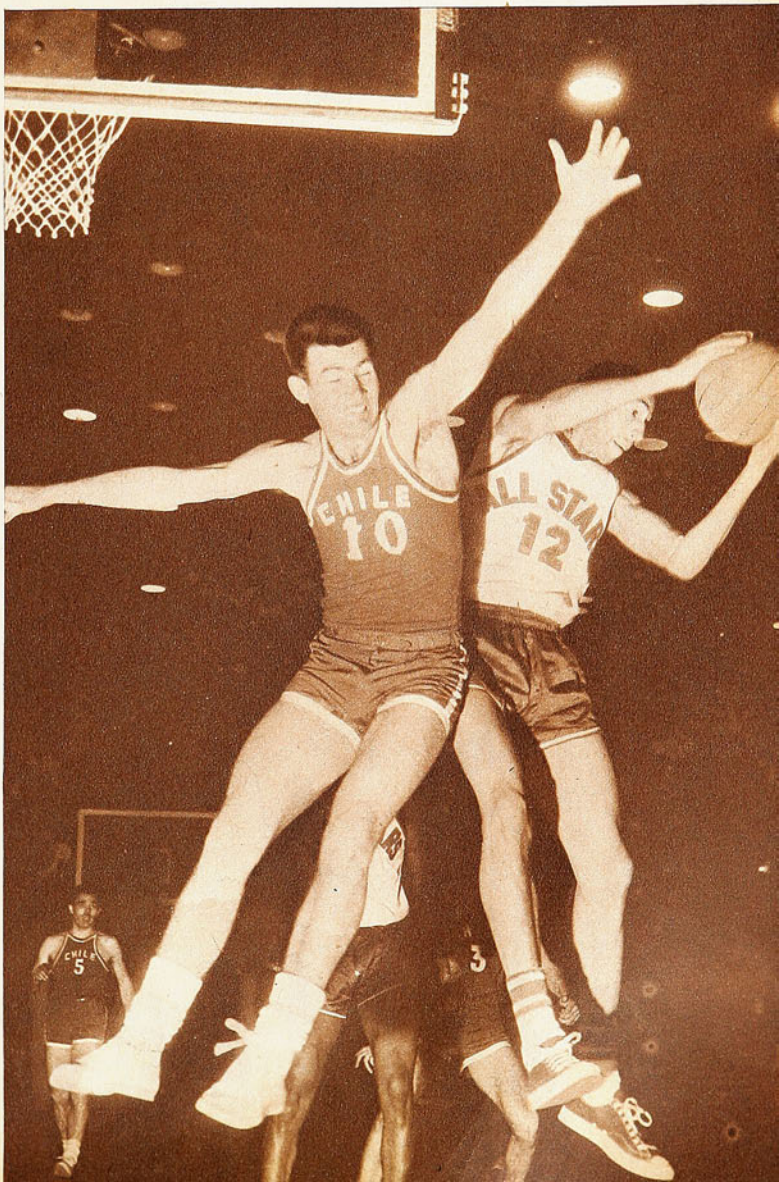

Juan Lichnosky, aporte nuevo a la selección chilena, que en el primer match, el del triunfo, rayó a gran altura. Se le ve en vigorosa lucha por el rebote junto al astro de los "All Stars", el N.º 12, Laroy Doss.

EL CUADRO NORTEAMERICANO, QUE JUEGA EN PLAN EXHIBICIONISTA, PROVOCO, JUNTO CON LOS CHILENOS, ESPECTACULOS DE ATRACCION INDISCUTIBLE. LAROY DOSS, JOSE BARRY Y MEL PRESCOTT, NOTABLES JUGADORES

que deberá enfrentar al Perú, en Santiago. Es cierto que puede haber un espejismo engañoso por la defensa feble del "All Stars", pero de todas maneras es buen estímulo para seguir en el trabajo de preparación, sobre todo porque se aprecia que se dispone de mejores hombres que en oportunidades pasadas.

Juan Lichnosky constituyó especial revelación. Se sabe que el joven pivote del club Ferroviarios, de Santiago, ya ha destacado como un elemento de excepción en nuestro medio, mas en este su primer desempeño internacional obtuvo su consagración definitiva, porque superó lo que se le conocía en las competencias santiaguinas. Luchador de fibra, recayó sobre sus hombros el peso del trabajo debajo de los cestos y, con mucha decisión, logró dobles gracias a su inspiración y disposición personales. Es cierto que declinó un tanto en el segundo match, pero tiene atenuantes por su juventud y porque tuvo una labor ímproba en la responsabilidad que, muy cómoda esta vez, Juan Guillermo Thompson le entregó. Es decir, Lichnosky hizo lo que le hemos visto a Thompson en otras competencias y respondió en grado superlativo. Mario Donoso fue otro valor del equipo chileno por su defensa positiva, su dinamismo y su visión y experiencia de cancha. Domingo Sibilla, con sus desplazamientos y agilidad, dio velocidad al cuadro. Thompson fue buen elemento, pero dosificándose mucho para no revelar su falta de preparación. Está subido de peso. Con todo, siempre es un valor en la cancha. Berkley Bute, el negro norteamericano de Unión Española, actuó sólo a ratos y cumplió con acierto, revelando aptitudes que todavía no ha lucido en su equipo. Antonio Torres, Julio Díaz y Humberto Vásquez, sin destacar, probaron ser útiles en el conjunto.

LA CUALIDAD SALIENTE del cuadro fue su ánimo de jugar sin complejos y limitaciones, que han sido características de los últimos seleccionados chilenos. A dicho afán se debe principalmente que la impresión sea satisfactoria. En el segundo match se resintió su efectividad por la falta de preparación para sostener dos encuentros en 48 horas; es la causa de que el cuadro no levantara en los cinco minutos de cierre del encuentro, como lo realizó en la primera noche. En ambos lances, el lapso final fue decisivo en el triunfo, porque pese a que los norteamericanos estuvieron con venta-

El clásico "shake hands" de los equipos norteamericanos antes de comenzar el match con la promesa de competir bien. Característica de los "All Stars" fue su ataque con notable puntería y defensa de zona muy suelta. Perdieron el primer match con Chile 79 a 75, y ganaron el segundo 75 a 69.

Bajo el arco chileno, 4 jugadores en curiosa expectativa: Laroy Doss (12), Mel Prescott (5), Juan Lichnosky (10) y Joe Barry (10). Más atrás, Jim Caranica (3). Se ve la mano del árbitro que señala foul, y a Mario Donoso, caído.

JUGO MAS DE LO ESPERADO EL CUADRO DE LA FEDERACION CHILENA: JUAN LICHNOSKY, MARIO DONOSO Y JUAN GMO. THOMPSON, PUNTALES. EN CUENTAS AJUSTADAS, UN TRIUNFO Y UNA DERROTA

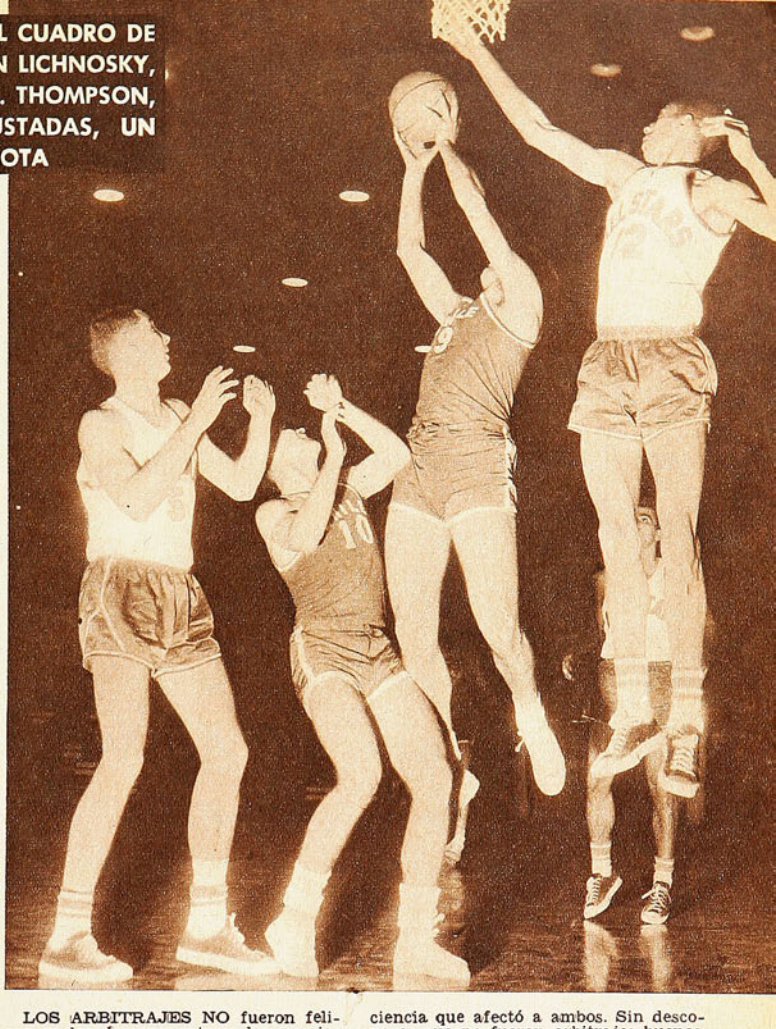

Los dos partidos fueron atrayentes porque el team norteamericano disponia de valores técnicos de primer orden, y el cuadro chileno respondió con eficiencia inesperada. En el grabado, salta Laroy Doss (12) para detener en el aire el lanzamiento de Thompson (9). En la madera aguardan Lichnosky (10) y Prescott (5).

ja en el marcador en casi toda la brega fue a esa hora del término cuando se decidía la victoria. Diferencia notoria en los dos finales de Chile. En el primer cotejo una vez que igualó la cuenta a 59, 61, 65 y 67, lucha excitante de doble a doble que hizo estremecerse al público, hubo superación general y Juan Guillermo Thompson se desplazó, fue al rebote, embocó, se corrió a los dos cestos y la defensa rival no pudo con él y con Lichnosky, en su gran momento, aparte que Donoso y Sibilla entraban y lanzaban de distancia, y Bute contenía a Laroy Doss. En el segundo match no se produjo la misma alza y malograron ocasiones excelentes en momentos psicológicos. El equipo chileno perdió el match por la declinación de sus hombres y no por los errores de los árbitros, como en su ruidosa protesta, lo expresó el público. El equipo perdió pie, confianza y orden.

FUERON CRUCIALES los cinco minutos finales de cada partido, porque a esa altura el team de los All Stars ponía pie en el acelerador y marcaba a presión. Jugaban en ritmo competitivo y no de exhibicionismo para decidir la brega. No lograron la victoria en la noche del lunes, porque Chile se agrandó, pero el miércoles, en ese lapso, fue cuando Doss, Barry, Franklin, Prescott y Caranica, cruzaban la cancha, hacían quiebres, cortinas y ejecutaban una acción que impresionó por su efecto: despeje del hombre y abrir la defensa chilena para que entrara quien llevaba la pelota. Realizaron jugadas excelentes en este aspecto.

Siempre marcaron a la zona los All Stars, y Chile también la usó en determinados lapsos. El entrenador, Orlieb, indicó la variación de acuerdo a las alternativas de la brega. En el primer match usó la individual que no dio resultado, y entró a zona con lo cual equilibró el juego. En el segundo match salió a la zona igual que el adversario, pero la puntería de media distancia de los norteamericanos lo obligó ir "al hombre", con mejor beneficio.

LOS ARBITRAJES NO fueron felices en los dos encuentros: las parejas Benvenuto-Gacitúa y Muñoz-Miranda incurrieron en frecuentes desaciertos, que reprobaron constantemente los visitantes. Sin duda que la más baja actuación le correspondió a la última pareja que recibió la desaprobación de los norteamericanos en la primera fracción del juego, y de los chilenos, en la segunda, lo cual indica que hubo deficiencia que afectó a ambos. Sin desconocer que no fueron arbitrajes buenos, cabe agregar que los visitantes, como ocurrió ante la aplicación de las reglas por Benvenuto y Gacitúa, tienen diferente interpretación del "caminar", los "tres segundos" y "llevar" la pelota en el dribbling. Fueron las sanciones que más protestaron.

DON PAMPA.

EL NACIONAL DE UNIVERSIDADES

UNIVERSIDAD de Chile estuvo muy cerca de la derrota en el debut, que habría sido un mal paso en su intento de retener el título de campeón del básquetbol universitario. Porque hay media docena de selecciones que deberán jugar todas contra todas en la disputa anual de 1961, iniciada hace una semana en Valparaíso y que ahora prosigue en el Gimnasio de la Federación, en la capital. Partir con un contraste habría sido handicap de mucho peso, sobre todo porque se ve, por lo menos, a dos adversarios de calibre con pretensiones serias de llevarse el galardón a provincias: Universidad Católica, de Valparaíso, y Universidad de Concepción.

La U. de Chile se vio en azules aprietos para doblegar a Universidad Técnica, que en la noche del domingo, luego de jugar muy bajo el día anterior, se puso en onda y que hasta dos minutos antes del término del match estuvo con cifras mayores en el marcador. Muy flojo y desarticulado jugó el campeón nacional de 1960; se dice que por diversas razones no ha podido entrenar con todos sus titulares y así parece estarlo, con esa expedición discretísima cumplida en su primer compromiso. Le faltó velocidad, rebote y puntería de distancia para doblegar la defensa de zona de la U. T. "U" 50, U. T. 47, terminó el lance.

Católica porteña abatió en cancha de Valparaíso a la Santa María, y a la U. de Chile, Valparaíso, 77-42 y 56-49; es un cuadro que trae como puntal al norteamericano Robert Rossin, de 2 metros, 8 cm., y a otros hombres de estatura, como Ernesto Sanguinetti, 1,94; Juan Olhaberry, 1,93; José Pascual Sánchez, 1,90, y rápidos ya destacados en el básquetbol nacional, como Mario Flores y Cirilo Olea. La UC porteña actualmente es el puntero en el campeonato oficial de básquetbol de Valparaíso donde actúa como club.

Concepción, ganador de U. Técnica y Santa María, por 60-47 y 68-38, es otro contendor serio. Max Garafulic, Gabriel Fernández, Erwin Kunzak y Jaime Rojas son jugadores de experiencia que apuntalan el buen conjunto.

Es un campeonato que ha comenzado un poco frío, pero que se proyecta de final difícil y atrayente.

Osvaldo Pesce es un puntero muy útil; tuvo una feliz reaparecida en el cuadro de la UC. Hizo un hermoso gol y dio a Triguilli otro. También Orlando Ramírez, el otro alero estudiantil, cumplió la mejor de sus últimas actuaciones, marcando además dos de los siete goles de la UC.

LA "U", EN RANCAGUA, Y LA UC, EN INDEPENDENCIA, ESCRIBIERON OTRO CAPITULO EN SU LUCHA POR LA PRIMACIA DE LA TABLA. (Comentan Aver y Jumar.)

Primera jugada del partido, que fue como anticipo de lo que esperaba a Palestino. Se fue velozmente, en profundidad, Fouilloux, dribleando defensas; salió Giambartolomei y también lo eludió el delantero, pero se le adelantó un poco el balón y vino a recuperarlo ya sobre un poste. Alcanzó a tocar esa pelota, pero ella dio en ese vertical para ser alejada posteriormente.

EL TORNEO Profesional 1961 será recordado —si las cosas siguen más o menos como hasta ahora— como "el Campeonato de las Universidades". No se había dado el caso aún, en 22 años de competencia, que los dos equipos estudiantiles disputaran palmo a palmo la primacía de la tabla, semana a semana, sin claudicar. Universidad de Chile es el puntero, pero allí, a un punto, ha visto permanentemente a su congénere y tradicional adversario, por añadidura. Un torneo con esa característica, tiene algo especial. Desde luego, ha conseguido interesar en estas cosas del fútbol a muchísima gente a quien el fútbol nunca le preocupó ni poco ni mucho. Las Universidades peleando por el título son un tema aparte dentro del amplio y sabroso tema del fútbol.

LO MEJOR QUE HA HECHO

TENIAMOS una preocupación. No habíamos visto aún a Universidad Católica un partido que nos permitiera reconocer en él, sin reticencias, al conjunto que tan pertinazmente viene persiguiendo a la "U". Le habíamos visto ratos buenos —media hora con Unión Española,

Ernesto Alvarez fue el forward que buscó el gol con más tesón, y terminó por conseguirlo. En el grabado, empalma un cabezazo de rumbillida, sin consecuencias. Vairo, Pozo y Campos siguen atentos la acción.

ORFIADA PUGNA

Hermosa vista de la jornada en Rancagua. La bandera, un estadio colmado y montañas nevadas al fondo. Tarde de fiesta con la visita del puntero. En la cancha, Campos trata de combinar con Sánchez, pero Pazo se interpone a tiempo. Parecía que empatarían, pero al final ganó la "U".

EN SU ACTUACION MAS CONVINCENTE, LA CATOLICA ABRUMO A PALESTINO, ESTA VEZ CON LA CAPACIDAD DE SU ATAQUE. 7 A 1 EL SCORE

veinte minutos finales contra Everton, segundo tiempo con Ferrobádminton—, pero aun dentro de ellos encontrábamos demasiadas objeciones que hacerle. Nos confundía ese argumento irrefutable de su puntaje y de su ubicación en el cómputo, aplicándolo a lo que veíamos en la cancha. El cuadro que vimos contra Audax Italiano, contra Green Cross, contra Colo Colo, en esos primeros tiempos contra Ferro y Everton, en fin, en muchísimas jornadas, no nos parecía de acuerdo con su posición. No podía entusiasmarnos. Acudimos a los últimos encuentros de la Católica con ese interés particular de descubrir "dónde estaba la gracia" de una campaña cuyas cifras le daban un mérito indiscutible, pero cuyos detalles no nos parecían convincentes.

Hemos reconocido implícitamente las bondades de la defensa de la "cruz azul" y a ellas teníamos que atribuir, lógicamente, su importante haber de puntos, incrementados semanalmente con muy pocas interrupciones. El que no pasara más allá la impresión producida por la Católica la tenemos que atribuir a un mal aprovechamiento de las piezas disponibles, a ciertas deficiencias de estructura. A cierto contrasentido entre lo que el ataque hacía y cómo lo hacía y lo que, a nuestro personal juicio, debía hacer y la manera de hacerlo. Teníamos que objetar la indefinición del trabajo de Rivera, un medio eminentemente de apoyo; el mal encauzado derroche de energías de Mario Soto, la limitación de Fouilloux en plazas en la que puede rendir, porque es un buen jugador, pero en las que rinde menos que en otras que se adaptan mejor a sus condiciones; el planteamiento mismo del juego de la U. C. no nos parecía adecuado a las características de los jugadores encargados de ejecutarlo.

El domingo en Independencia vimos a la Universidad Católica que cuadra con la idea personal que teníamos en cuanto a formación, a planteamiento, a aprovechamiento de las piezas, a manera de hacer las cosas. Pasamos por alto, incluso, el elevado score: 7 a 1. No nos impresiona tanto el índice de productividad, como los métodos empleados para llegar a él. El domingo el team subpuntero se ubicó mejor en el campo, tuvo mejor sentido de relación entre sus líneas, abundó en recursos que a nuestro juicio no habían sido bien explotados anteriormente.

Aceptamos que Palestino —y particularmente el Palestino de este match— se prestaba inmejorablemente para que esos recursos pudieran emplearse con amplitud. Pero tuvo otros adversarios la Católica que en el peor de los casos estaban a la altura de "ese Palestino" —dentro también de sus características—, y por las razones que

Baja Salamanca una pelota con el pecho para internarse en el área con peligrosidad; sin embargo, Eyzaguirre alcan-

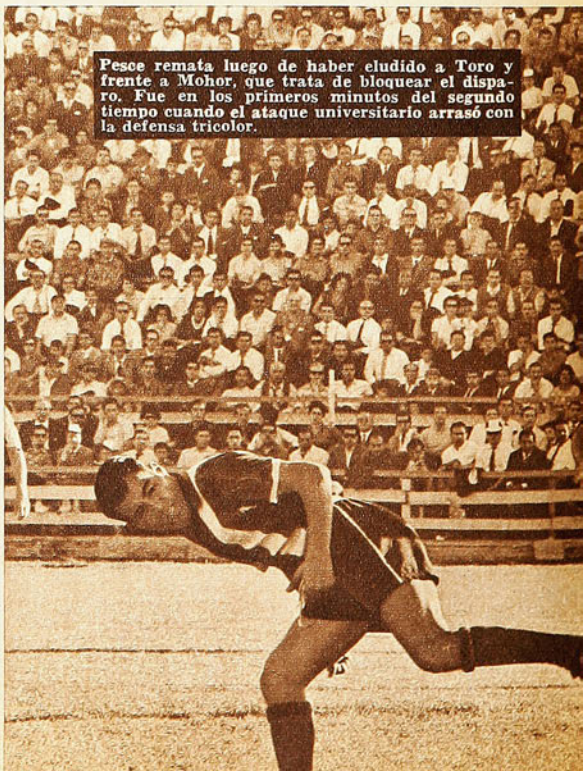

Pesce remata luego de haber eludido a Toro y frente a Mohor, que trata de bloquear el disparo. Fue en los primeros minutos del segundo tiempo cuando el ataque universitario arrasó con la defensa tricolor.

zó a darle caza para conceder corner cuando se disponía a disparar. Primeros minutos del segundo tiempo.

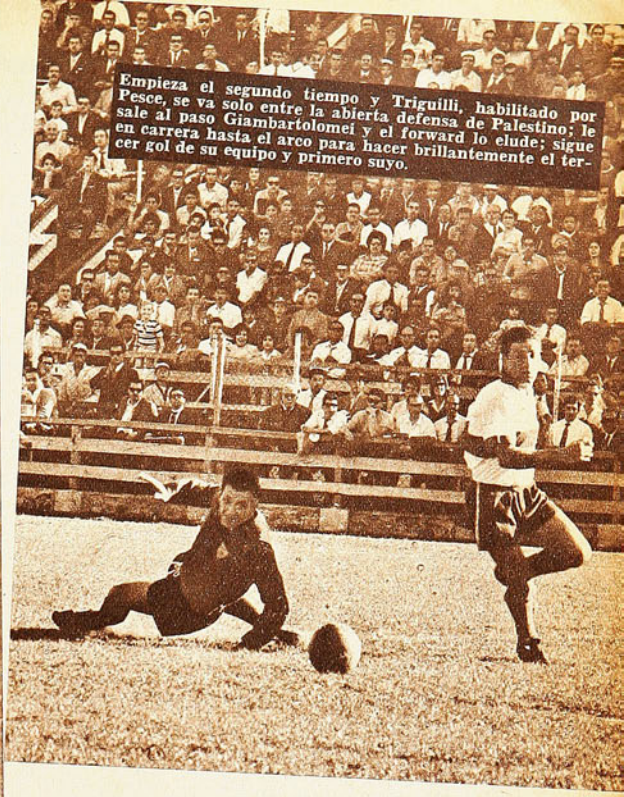

Empieza el segundo tiempo y Triguilli, habilitado por Pesce, se va solo entre la abierta defensa de Palestino; le sale al paso Giambartolomei y el forward lo elude; sigue en carrera hasta el arco para hacer brillantemente el tercer gol de su equipo y primero suyo.

Oportunidad malograda por Cabrera, en el segundo tiempo. Juvenal Soto lo habilitó en el área chica, pero el piloto marró su disparo de izquierda, encima del arco, obstaculizado a fondo por Navarro. O'Higgins vistió de rojo.

LA "U" OFRECIO CON O'HIGGINS UN ENCUENTRO IGUAL AL QUE EMPATO CON SANTIAGO MORNING

hemos dado, el subpuntero no llegó a un rendimiento ni remotamente parecido.

Desde que se movió por primera vez la pelota, se apreció el factor que sería determinante: la diferencia de velocidad. Se apreció también que con la reestructura del ala Pesce-Fouilloux se producía mayor equilibrio en el ataque. Mario Soto no estaba tan solo atrás y Triguilli tenía a otro hombre cerca —además de Orlando Ramírez—, para que lo sirvjera y lo acompañara en las proximidades del área. Esta mejor estructura, esta mejor armazón, este mejor funcionamiento de "parejas", permitió a la U. C. jugar con fluidez, con sincronización; no hubo hombres que escaparan solos "a lo que saliera", sino combinaciones que jugaron bien el balón, que abrieron enormes huecos en la defensa tricolor, ya bastante comprometida con la ausencia de Castañeda y con una insuficiencia evidente en rapidez y agilidad. No es por casualidad que

LA DEFENSA de Universidad Católica es de los bloques mejor armados de este campeonato. Armonizan muy bien en ella los fundamentos del fútbol moderno: velocidad, arte, resistencia y fuerza. Se mueve con armonía, marca bien, sincroniza perfectamente y sale jugando el balón con sentido constructivo. Quizás sea por eso, por contraste, que choca un poco el atolondramiento en que está cayendo con frecuencia Luis Olivares. Este chico confunde la rapidez con el apuro; el juego de primera con el juego "a la sin rumbo". Debe ser cuestión de temperamento, y no falta de aptitudes, porque en momentos de mayor serenidad se le ha visto hacer bien las cosas. Convendría aclararle estos conceptos, porque es una de las revelaciones interesantes de esta temporada.

AYER.

Lorenzo Araya trata de sacar de línea de carrera a Fouilloux que va sobre el balón. El delantero internacional de la U.C. fue uno de los altos valores en un equipo sin puntos bajos.

La defensa de Palestino, por el contrario, acusó un rendimiento muy bajo; la ausencia de Castañeda desmoronó a ese bloque. La velocidad del ataque estudiantil fue incontrarrestable para la retaguardia tricolor, que se vio duramente vapuleada en los momentos que decidieron el partido.

Un centro largo de Musso sobró a Pozo y Alvarez, exigiendo la intervención de Zazzalli, que, a pesar de salir a tiempo, no pudo controlar el balón. Insistió Leonel Sánchez y el meta recuperó la pelota en buena intervención.

O'HIGGINS: BUENA DEFENSA Y MORAL COMBATIVA QUE PUDIERON JUSTIFICAR UN EMPATE. LO ROMPIO ALVAREZ, EL FORWARD QUE MAS BUSCO EL GOL

Hugo Rivera jugó el mejor partido que le hemos visto en la Católica. Jugándose el balón, el medio de apoyo pudo hacer lo que sabe —apoyar, irse arriba muchas veces—, en la seguridad de que tendría tiempo de volver a su defensa. Y tampoco es casual el alza de Ramírez. Ahora no necesitó ir atrás y tuvo tres compañeros, por lo menos que jugaran con él, Rivera, Triguilli y Fouilloux.

Palestino resistió honorablemente y con fortuna el aluvión de la primera media hora. El dos a cero de ese lapso era poco para la diferencia de aptitudes y de ánimo de los protagonistas (Palestino nos pareció que entró convencido de que ni el talento de Coll, ni la garra de Rojas ni la habilidad personal de Castro podrían salvarlo). Fue menos el 2-1 parcial de la primera etapa, liquidado en la única acción a fondo del ataque tricolor que sorprendió adelantada y abierta a la defensa estudiantil. Pero en 15 minutos del segundo tiempo la resistencia de Palestino se derrumbó. En una oportunidad adjudicamos a Ricardo Triguilli un adjetivo que tuvo muy molesta a la gente de la Católica (increíble, en gente que se supone conoce el castellano). Dijmos que era muy "busquilla" (seguramente confundieron el vocablo con "busquillo", que es un perrito pequeño) porque busca incansablemente la oportunidad de hacer el gol. No había estado afortunado el 10 de la U. C. en el primer tiempo, pero en el segundo, acompañó muy bien la jugada, hizo precisamente el "busquilla", y marcó dos goles en cosa de minutos. Cuando al cuarto de hora justo Fouilloux se hizo presente también en el marcador, dejando la cuenta 5 a 1, ya no hubo más que hablar. Palestino sólo se preocupó de entretener lo más posible el balón para evitar la catástrofe, porque vez que lo tenía el rival, había peligro.

Llegó a 7-1 el score (goles de Ramírez nuevamente — había hecho el primero— y de Triguilli por tercera vez, éste cuando Lorenzo Araya ocupaba el arco por lesión de Giambartolomei). Pero ya lo hemos dicho, haciendo abstracción de las proporciones del marcador, satisfizo plenamente la labor individual y de conjunto de la U. C., por primera vez en un partido completo, sin baches, inobjetable. Siendo muy importantes los goles, los consideramos de segunda importancia en relación con los otros méritos que hizo.

AVER

AL CESAR LO QUE ES DEL CESAR. Ricardo Triguilli no había satisfecho nuestros personales gustos de fútbol, aun en partidos en que llegó a hacer 3 goles. Lo hemos observado, especialmente en estos últimos encuentros, y estamos modificando el concepto. Si dentro de las reticencias que nos había inspirado cabía el implícito reconocimiento de algunas virtudes, en sus últimas actuaciones éstas nos han parecido superiores a aquéllas. Desde luego, hace goles, con lo que confirma el antecedente con que vino de Vélez Sarsfield, y para hacerlos, hay que estar "ahí", lo que es una cualidad. Es guapo en el área; no quita el bulto al entrevero fuerte, si en él ve su opción. En el primer gol (tercero de la U. C.), el domingo, reveló también sentido de fútbol que no le atribuíamos.

AVER.

Los forwards de O'Higgins siempre encontraron cerrado el paso para acercarse a Pacheco. En el grabado, cabecea René Ortiz, pero Eyzaguirre —de espaldas al lente— rechazará. Completan el cuadro, Contreras y Cabrera. Mientras Morales y Varela estuvieron en condiciones de discutir el medio campo con Sepúlveda y Ramírez, O'Higgins hizo frente con muchas posibilidades a la "U". Al decaer sus piezas fundamentales, se abrió la puerta a este nuevo triunfo del puntero.

GANA LA "U"

UNIVERSIDAD de Chile salvó otro escollo.

Un partido de trámite, fisonomía y proceso muy similar al de la semana anterior con Santiago Morning. Mientras gozábamos de la espléndida tarde rancagüina, repetidamente recordamos el cero a cero de la fecha pasada, porque la verdad es que O'Higgins encaró las cosas de igual manera y con procedimientos parecidos. La única diferencia estuvo en los hombres.

Desde ya anticipamos entonces que fue un encuentro duro, fuerte y de corte defensivo. Universidad de Chile — a más de completo— es un cuadro difícil de llevárselo por delante y O'Higgins se paró en la cancha con la misma disposición y la moral muy arriba. Se sacudió el dueño de casa de esos reveses recientes con Ferro y Green Cross para recibir al puntero con las graderías colmadas y el ánimo bien sereno. Clima de fiesta al que O'Higgins hizo honor con una defensa firme y ordenada y un ataque movedizo y pleno de intenciones, pero que con el correr de los minutos se fue quedando en eso, nada más que en intenciones.

Frente a ese binomio organizativo tan potente que estructuran Sepúlveda y Ramírez, O'Higgins alzó el suyo con dos piezas que ya venían destacando y que ahora se mostraron en todo su valor como es el caso de Varela y Morales, un "6" llamado a dar que hablar y un "8" que poco a poco se ha ido amoldando a su función, con progresos frescos y serios. Mientras ellos estuvieron en situación de discutir el medio campo, O'Higgins luchó con posibilidades tan sólidas como las del adversario, porque hubo un rato en que Jaime Ramírez bajó la guardia al final del primer tiempo, disminuido por la rudeza con que fue tratado y hasta cierto punto afectado por la inhóspita acogida de un público que no recuerda su paso por Rancagua con mucho agrado. Ese tramo postrero de la fracción inicial fue lo mejor del dueño de casa y en ese lapso se sucedieron algunos centros y algunas escaramuzas que inquietaron a Pacheco y obligaron al foul o al repliegue a sus compañeros de defensa. Pero lo concreto es que el meta estudiantil no fue requerido con lanzamientos directos ni tuvo que emplearse a fondo en remates que exigieran estiradas o intervenciones que mueven al aplauso. Sólo se mantuvo alerta, porque al ataque rojo le faltó potencia, le faltó remate, la faltó físico. Planeó bien las cosas y buscó el contragolpe con hilvanes de buena ejecución, pero al llegar o entrar al área, siempre hubo un botín azul para despejar a tiempo o sellar el peligro. En tal sentido, los forwards

PARTIDO parejo hasta en los destellos personales. En la "U", Eyzaguirre, Navarro, Sepúlveda, Ramírez y Alvarez. En O'Higgins, Droguett, Vairo, Varela y Morales. Hombres destacados en plazas y funciones similares.

NO trabajaron mucho los arqueros, pero, practicado el recuento, hubo más revolcones de Zazzalli que de Pacheco.

CON Ricardo Cabrera parece que está ocurriendo lo mismo que con otros pilotos de su cuerda, que por limar defectos olvidaron virtudes. En su afán de hacer otras cosas — dribblings y tentativas demasiado personales—, el piloto celeste se ha olvidado del disparo al arco y la arremetida vigorosa. De lo que mejor domina.

QUE solvente se ve el bloque posterior de la "U". Y cuánto influye en esa solvencia el trabajo sin fallas de los zagueros laterales. Ese par de marcadores de punta son capaces de afirmar cualquier defensa, porque el back centro y los volantes no tienen problemas en las orillas. Se cierran entonces en el área con absoluta tranquilidad.

JUMAR.

(Continúa en la página 24)

MUY

125 corredores se dieron cita en la meta de la Plaza Bulnes para la largada de la Doble Rancagua. Bajo los mejores auspicios se presenta la temporada ciclística de primavera. El grabado fue captado en el momento en que los competidores enfilan por la Avenida Bulnes hacia el sur.

De regreso ya, el pelotón sale de la Alameda de Rancagua para tomar el Camino Longitudinal. Un grupo vanguardista de corredores tenía en esos momentos 4'30 de ventaja sobre el resto. En ese grupo iba el vencedor de la carrera, Mario Ritucci.

Guillermo Vargas encabeza la columna al paso por el Puente Maipo. Hasta entonces no se producía ninguna alternativa de trascendencia. Los corredores del CIC y del Bata sacrificaron sus posibilidades por darle guerra al grincrosino.

HUBO INTENSA LUCHA EN LA DOBLE RANCAGUA. DOCE ESCAPADOS MANTUVIERON FUERTE TREN.

MARIO RITUCCI, del "LIVETTY", VENCEDOR MERITORIO TRAS UN EMBALAJE DE CUATRO.

(Escribió Caminero.)

ANIMADA

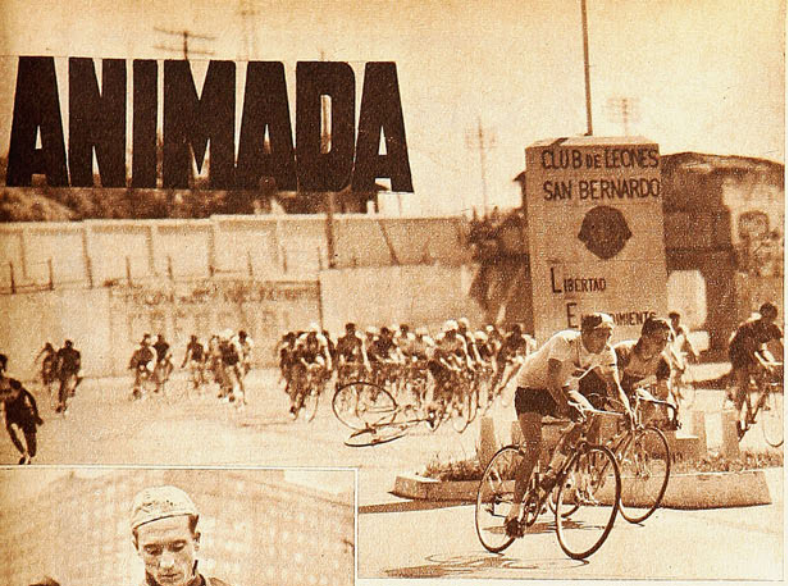

Una rodada justo a la salida de San Bernardo. En primer plano, Valenzuela, del Green Cross. El "Livetty" consiguió clasificar a la mayoría de sus representantes en puestos de vanguardia.

Mario Ritucci, el italiano radicado en Chile, tuvo un justo premio a su dedicación con este triunfo en la Doble Rancagua. El tiempo del vencedor fue de 4 horas 31'50".

ESTA VISTO que los ases del ciclismo caminero, que los ganadores de siempre, tendrán que esforzarse mucho esta temporada. Porque los de las categorías inferiores andan "con el cuchillo debajo del poncho" y están dispuestos a darles guerra. En estas pruebas de rutas a mayor número de competidores, mayores dificultades, mayores problemas para todos. Quienes aspiran a hacerse notar y a ascender luchan con porfía, intentan escapadas, se ayudan mutuamente. Mantienen siempre en actividad al pelotón. Los de primera fila tienen que pedalear firme, porque no creer en los novicios o en los de 2.ª, 3.ª y 4.ª categorías puede serles fatal.

La Doble Rancagua fue por todo esto muy animada. Contó con 125 participantes, de los cuales 34 eran de provincias o de los aledaños de la capital. Y los provincianos son particularmente guerreros. En esta prueba del domingo hubo siempre movimiento. Apenas unas cuadras más allá de la salida intentó escapar Carlos Bravo, del CIC, pero le dieron alcance antes de llegar a Nos. Por Paine, fue Mario Ritucci el de la intentona, seguido a dientes apretados por su coequipo Nicodemis, Fernando Pérez, del CIC, Harris, de Viña del Mar, y los parralinos Norambuena y Zenteno. Pasado el Túnel de Angostura se agregaron a esta avanzada José Soto, del Quinta Normal, Juan Jorquera, del Chile, Juan Pradenas, de Unión Española, Juan Viera, del Quinta Normal, Gabriel González, de Rancagua, y Manuel Guzmán y Seguel, del CIC.

Doce corredores llegaron juntos a Rancagua con 4 y medio minutos de ventaja sobre el pelotón, con 2 horas y 19 minutos de tiempo. De regreso, la ventaja de los punteros llegó a ser de 8 minutos, pero el grupo se fue disgregando hasta quedar en cuatro que entraron a disputar el embalaje final en el Parque Cousiño. Ellos fueron Ritucci, Juan Pradenas, Juan Viera y Mario Nicodemis. Ocho quedaron en el camino —definitivamente o muy rezagados— por diferentes inconvenientes. 4 horas 31' 50" se controló para los cuatro primeros, llegando el grueso del pelotón cuatro minutos y 5 segundos más tarde, también en porfiada lucha. Este segundo grupo entró en el siguiente orden: 5.º Eduardo Carrasco; 6.º Guillermo Vargas; 7.º Orlando Guzmán; 8.º Augusto Silva; 9.º Isaías Macaya; 10.º Juan Pérez; 11.º Hernán Delgado; 12.º Julio Seguel; 13.º Manuel Guzmán; 14.º José Soto; 15.º Jaime Inda; 16.º Gabriel González; 17.º Juan Castro, y 18.º Jaime Zenteno.

La prueba se disputó al estilo Campeonato, esto es, sin ayuda mecánica exterior, con una sola zona de abastecimiento, entre Rancagua y Graneros, de regreso. Por esta razón y por la muy importante del fuerte sol y de un no menos fuerte viento en contra que empezó a soplar a la entrada de Angostura, la carrera se hizo difícil, durísima en su tramo de ida a Rancagua, particularmente para los que escaparon, que no llevaban el abrigo del pelotón.

Las alternativas de la carrera están demostrando lo que decíamos al comienzo: que los consagrados no podrán descuidarse esta temporada si aspiran a seguir disfrutando de los primeros puestos. Una vez más quedó demostrado también el valor que tiene el trabajo de equipo. El "Livetty" colocó a la mayoría de sus hombres en puestos de importancia, porque aprovechó inteligentemente la guerra que los del CIC y los del Bata, con sus "peones" y "capos", le dieron a Guillermo Vargas, el vencedor de las dos primeras pruebas de la temporada.

Un buen ganador para una buena carrera fue Mario Ritucci; luchador por excelencia, no es de los que buscan "la rueda" para defender su opción. A él le gusta la pelea y la da sin cuartel, como en esta ocasión.

CAMINERO

Todos los deportistas usan...

DOLLY PEN

EL DESODORANTE DEL AÑO

PARA TODO EL AÑO

Representantes para Chile

LABORATORIO MAVER

Malaquías Concha 0354,
Casilla 2601, SANTIAGO

● **SENCILLAMENTE EMOCIONANTE** la proeza del formidable nadador argentino Antonio Albertondo, quien, en un esfuerzo humano sin precedentes, acaba de asombrar al mundo al cruzar el Canal de la Mancha, de ida y vuelta, sin descanso, en 43 horas y 5 minutos. 107 nadadores han cruzado el famoso canal, pero Albertondo ha sido el primero en hacerlo ida y vuelta y sin descanso. Esta hazaña quedará grabada con letras de oro en la historia del deporte mundial, y en estos tiempos en que la humanidad vive en permanente zozobra, clamando al cielo porque guíe la mano y el corazón de los hombres que tantos medios han descubierto para la destrucción de la humanidad, no podemos menos que sentirnos reconfortados con la hazaña de este hombre sencillo y valeroso, que, sin otra ayuda que la fe, su propio esfuerzo y vitalidad, ha mostrado al mundo las infinitas emociones que puede brindar el ser humano a través de los deportes.
¡Qué fuerte abrazo quisiéramos darte, Antonio Albertondo, si alguna vez te llegamos a encontrar en esta tierra chilena!

● **Y YA QUE HABLAMOS DE COSAS BUENAS**, no está de más que nos acordemos de paso del buen tónico Vitaminol "18", el cual, por contener vitaminas, calcio, sodio, fósforo, manganeso y hierro, ayuda a triunfar en la vida y en los deportes.

● **LA MAYOR ASISTENCIA Y RECAUDACION** en un match de box se produjeron en el encuentro disputado en Chicago entre Gene Tunney y Jack Dempsey, el 22 de septiembre de 1927. Los espectadores "controlados" (como decimos aquí en Chile) fueron 155.000, y la recaudación, 2.658.000 dólares.

● **TODOS SE APARTAN** de una persona con mal aliento. Evite usted esta desagradable situación usando diariamente elixir dentífrico Astrijesán. Bastan tres gotas en un vaso de agua para un enjuague perfecto de la boca. Haga la prueba sin pérdida de tiempo, y se convencerá de inmediato que Elixir Astrijesán purifica la boca y refresca el aliento.

● —Mamá —pregunta a su madre el niñito antropófago, señalando un avión que cruza el cielo—, ¿se come?
—Sólo lo de adentro —contesta naturalmente la madre.

● **¡AH! Y CUANDO SE PEGUE UNA COMILONA**, conviene no olvidar que el conocido elixir estomacal Saiz de Carlos ayuda eficazmente a la digestión. Evita esas molestas pesadeces de estómago, las flatulencias, acideces y demás, trastornos tan conocidos cuando se come "bien" (que nosotros diríamos "mal"). Saiz de Carlos, de origen español, puede ser obtenido en todas las farmacias de Chile.

● **Y YA QUE MENCIONAMOS ALGO ESPAÑOL**, no queremos pasar por alto el sentimiento que también ha causado en nosotros la pronta partida del caballero del fútbol Héctor Rial, que en buena hora trajo Unión Española y que tan gratos recuerdos ha dejado, por su habilidad futbolística y lo que es muy importante, por esa tremenda caballerosidad y cordialidad deportivas, cualidades que deseamos sean imitadas por ciertos jugadores de nuestro medio, que suelen hacer galas de otros recursos para tratar de sobresalir. Quiera el destino que pronto tengamos de nuevo entre nosotros al querido astro hispano-argentino.

● **EDUARDO II DE INGLATERRA** promulgó en 1314 una ley contra "las corridas con grandes pelotas", y por su parte, Enrique VI declaró al fútbol "delito lamentable", en 1547. Durante el reinado de Isabel, la brutalidad del fútbol llegó a extremos tan inconcebibles que el revolucionario Oliverio Cromwell abolió totalmente el juego. La prohibición no duró mucho, y ya a comienzos del siglo XVIII el fútbol despertó de su letargo con más energía y virilidad. Eso sí, perdió su carácter de batalla campal y fue reglamentado con leyes que todavía se observan.

● **INDUDABLEMENTE QUE SI EN ESOS BENDITOS TIEMPOS** en que se practicaba el fútbol en la forma antedicha hubiera existido el Mentholatum, creemos que Mr. Cromwell habría pensado de otra manera, porque los golpes, machucones y demás "caricias" que se reciben de los "eventuales rivales" (como dice la prensa) se habrían atenuado muchísimo con este útil elemento. Afortunadamente, en esta época modrena se dispone de Mentholatum, el producto de múltiples usos, que no debe faltar en ningún hogar, ni el maletín de ningún deportista. Pero, para mayor seguridad, pídalo como debe ser: M e n t h o l a t u m.

del Departamento de Propaganda de Farmo-Química.

CASA
OLIMPICA
Moneda 1141 - Fono 81642 - Santiago
PELOTAS DE TENIS "SPALDING"
ATLETISMO: Dardos y garrochas de acero flexibles; balas de bronce y discos para todas las categorías.
TENIS: Raquetas SLAZENGERS y DUNLOP.
FUTBOL
BASQUETBOL
VOLEIBOL
POLO
BADMINTON
TENIS DE MESA
OFRECEMOS
LA AFAMADA ZAPATILLA
"FINTA"
SELLO AZUL

PORFIADA PUGNA

VIENE DE LA PAG. 21

de Santiago Morning —léase Torres, Fuenzalida, Lezcano o Contreras— son más fuertes, más duros, tienen más peso y más kilos y por eso llegaron al final de su cotejo con el líder sin fatigas ni concesiones. O'Higgins, en cambio —insistimos en la comparación porque fueron dos partidos con calco— fue declinando en la etapa posterior en sus afanes ofensivos y pasados los veinte minutos en que Juvenal Soto requirió por fin a Pacheco, dando lugar a una intervención de riesgo, ya se advirtió que los delanteros sureños carecían de punch para romper una defensa tan brava y empecinada como la azul. A esa altura, los ágiles de Morales se limitaron a intentos individuales en los que Cabrera —que era el señalado para hacer frente al fútbol de choque, que impera en las áreas— jamás dio con el claro preciso, primero porque lo marcaron bien y luego porque exageró la nota en maniobras y dribblings que no son de su cuerda. Por eso, al llegarse a los cuarenta minutos del segundo tiempo y buscar la salida para un pronto regreso, pensamos que todo estaba consumado y que el líder había salvado otro escollo con un cero a cero frío en las cifras, pero intenso en el proceso. Fue entonces

(Continúa en la pág. 28)

EL DUELO IMPRESIONANTE DE LOS PUNTEROS Y LOS RECORDS Y PROMEDIOS REGISTRADOS DIERON REALCE A LA DOBLE SANTIAGO-LA SERENA.

Notas de Don Pampa.

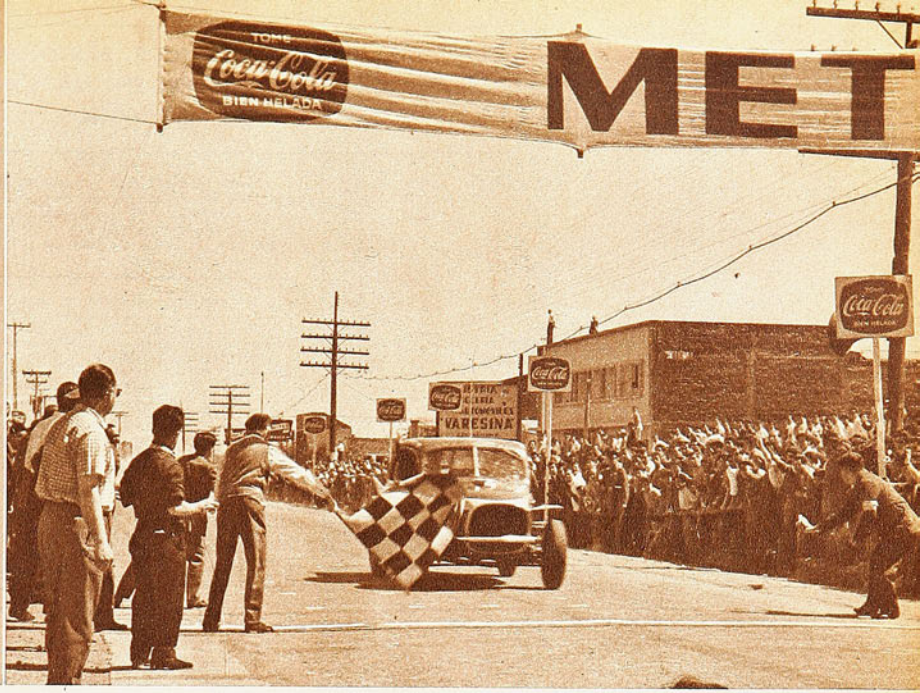

Pocas veces una prueba automovilística despertó mayor expectativa que este Gran Premio Automóvil Club de Chile. En La Serena, Viña y Santiago se aglomeró el público en los sitios de llegada, aparte del que esperó la pasada de los coches en ruta. El grabado muestra el momento en que se baja la bandera al vencedor en Los Cerrillos.

GRAN PREMIO AUTOMOVIL CLUB DE CHILE 1961

¡SE CORRIO MUCHO!

NO hay duda de que el automovilismo es deporte que no podrá desaparecer, pese a todos los inconvenientes que encuentra para su desarrollo: recelo de los sectores que lo estiman peligroso; medidas de las autoridades que lo constriñen, y el costo elevado de las máquinas y su preparación que lo convierte, pese a recibir premios en dinero, en el de afición más amateur, porque las cantidades que perciben los vencedores de ninguna manera cubren los dineros desembolsados. Aparte que, como lo sostenía en rueda de periodistas, Eugenio Velasco Letelier, dirigente del Automóvil Club de Chile y avezado volante: "El automovilismo está en potencia y es suficiente que los coches salgan al camino y pongan suspenso con sus pasadas vertiginosas y el zumbar de sus motores para que broten, como por encanto, cientos y miles de espectadores entusiasmados y estremecidos. Deporte que es de todos y llega a todos".

El Gran Premio Automóvil Club de Chile 1961 lo corroboró ampliamente. Fue como si las ansias hubieran estado demasiado tiempo contenidas y sólo esperaban el momento de ser largadas en la ruta. Cincuenta coches de categorías "Turismo de Carreteras" y "Carrozados Standard" entreverados en una lucha sostenida y vibrante, que en sus etapas cortas promovieron el interés seguido a través de bien complementadas audiciones radiofónicas como también de las gentes, en gran número situadas en las llegadas y a lo largo del recorrido. Luego la expectación muy bien correspondida con los tiempos records establecidos que, en algunos casos, como en el primer tramo Santiago-La Serena, provocaron estupor, porque entendidos o no se negaban a creer que los punteros pudieran acercarse a la meta un cuarto de hora antes de lo previsto en cálculos concebidos con lógica reflexión.

Además estuvo el hecho que proporcionó el realce mayor a la justa el duelo sostenido en todo el trayecto, vale decir, en las tres etapas, entre dos calificados competidores: Bartolomé Ortiz y Raúl Jaras, que se tuvieron siempre a la vista, persiguiéndose y escapándose, como en una cacería mecánica que sólo se frenó al bajarse la bandera a cuadros en la meta de Maipú. Bartolomé Ortiz fue el ganador absoluto en las tres llegadas, pero con Raúl Jaras como un segundo muy digno, fue tan vencedor como su amigo y rival. Siempre encima aguardando la menor declinación del puntero para pasarlo.

Caso inusitado de capacidad y rendimiento de máquinas y pilotos, sin cejar un instante, en forma que hasta puede decirse que les faltó recorrido para que el duelo hubiera anotado un desenlace más expresivo, pues ambos se quedaron con muchas energías y anhelos insatisfechos al terminar la prueba.

TODOS LOS tiempos fueron de ca-

Los dos valores de la prueba, Bartolomé Ortiz y "Papín" Jaras, posan en La Serena junto a las autoridades de la ciudad que cooperaron decididamente con los dirigentes de la carrera. En general, el Gran Premio Automóvil Club de Chile 1961 se desarrolló en medio del entusiasmo general en la ruta y los pueblos y ciudades que se fueron desgranando ante el paso de los coches.

COMO UNA CACERIA MECANICA, BARTOLOME ORTIZ, GANADOR ABSOLUTO, TUVO SIEMPRE ENCIMA A RAUL JARAS. RIVALES MUY DIGNOS

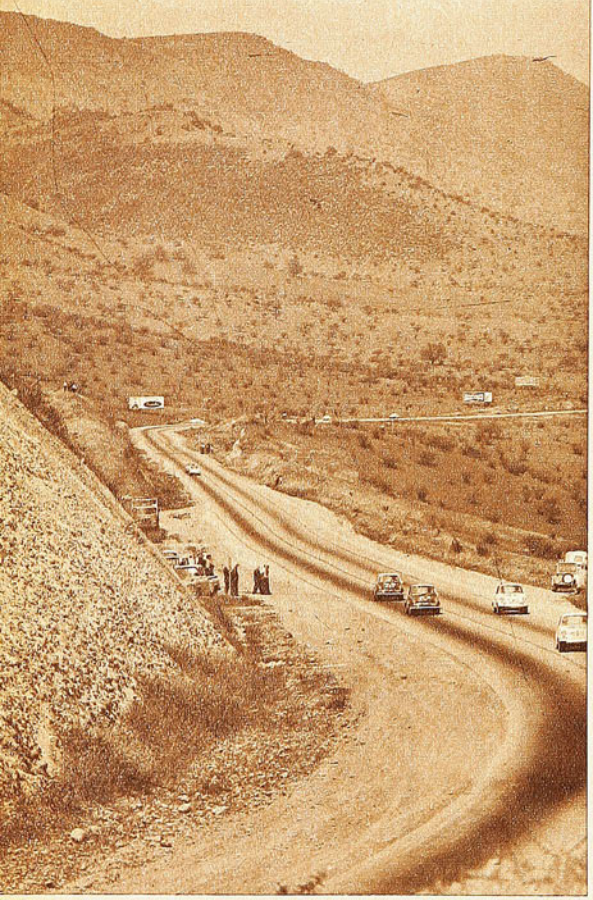

A 40 kilómetros de la largada de Santiago, en la quebrada del Manzano, el lente de ESTADIO tomó la pasada de los coches. Puede verse en la cinta de asfalto, escalonados, a seis competidores. Ya a esa altura se corría muy fuerte y los punteros se habían perdido de vista.

"LAS CARRERAS son carreras" es la consigna de consuelo de los volantes que saben de las contingencias a que están expuestos. Es la disciplina en que están moldeados para no dejarse abatir por ninguna clase de contratiempos y los hay de todas formas. Se preparan semanas y meses y las máquinas son objeto de cuidadosas pruebas y revisiones; sin embargo hay casos como el de Héctor Lí, hijo del afamado mecánico del mismo apellido, que no pudo partir por desperfectos en la misma línea de largada, o de Germán Mayo, que llegó diez minutos atrasado a la hora de partida, porque no podía salir del garaje.

Aparte de las consabidas pannes en todas las pruebas. En los estudios previos se daban cuatro nombres como seguros ganadores: Bartolomé Ortiz, Raúl Jaras, Héctor Lí y Germán Mayo. Los dos primeros, por sus antecedentes, los dos últimos, por sus coches.

LOS técnicos coinciden en manifestar que nunca se corrió tanto en las rutas chilenas, es decir, a más velocidad. Además, también lo ratifican Bartolomé Ortiz y Raúl Jaras, como sus copilotos, Juan Silva y René López. Para lograr los promedios horarios sobre 170 kilómetros por hora hubo que registrar en las rectas velocidades de 218 y 220 kilómetros por hora, fácil de comprobar por las vueltas de las agujas que marcan las revoluciones del motor 5.300 ó 5.400 por minuto. No se recuerda que en pruebas nacionales o internacionales se hayan anotado estos records por los caminos de Chile.

Para que el duelo se mantuviera persistente a través de las tres etapas entre los punteros, fue necesario que los coches números 2 y 3 respondieran como un reloj; Ortiz y Jaras no tuvieron pannes de neumáticos o motores. Sólo pequeñas cosas, como fallas en carburadores, que hacían "ratear" el motor o frenos que pedían limpieza.

Los ojos técnicos en el momento de la largada se dieron cuenta de que varios rivales iban a la pelea con firmes pretensiones, es decir, con propósitos de hacer grandes velocidades, porque tanto Ortiz como Jaras y Velasco aparecieron con sus coches llevando llantas grandes, de 700 x 16, o de 650 x 16; es sabido que la corriente es de 600 x 16.

Los 50 minutos 46" 2|5 de Bartolomé Ortiz entre Valparaíso y Santiago también significan record, porque el tiempo anterior era de 54 minutos; por lo tanto, también lo fue el de Jaras, con 50'59 2|5. Mejor tiempo, porque no existía record anotado, es el demorado entre La Serena y Viña del Mar, con 2 h. 36'25", y record ampliamente reconocido y aclamado de 2 h. 43.24, el de Santiago-La Serena. Promedios en las tres etapas de Ortiz: 174.331 Km., 164.800 Km. y 149.119 Km.

Hubo neblina cerrada en la mañana que se corría cerca de la costa entre La Serena y Viña del Mar, de regreso; vale decir, a la altura de Los Vilos, lo cual condujo a los pilotos a bajar la velocidad, y a que se rebajara el promedio.

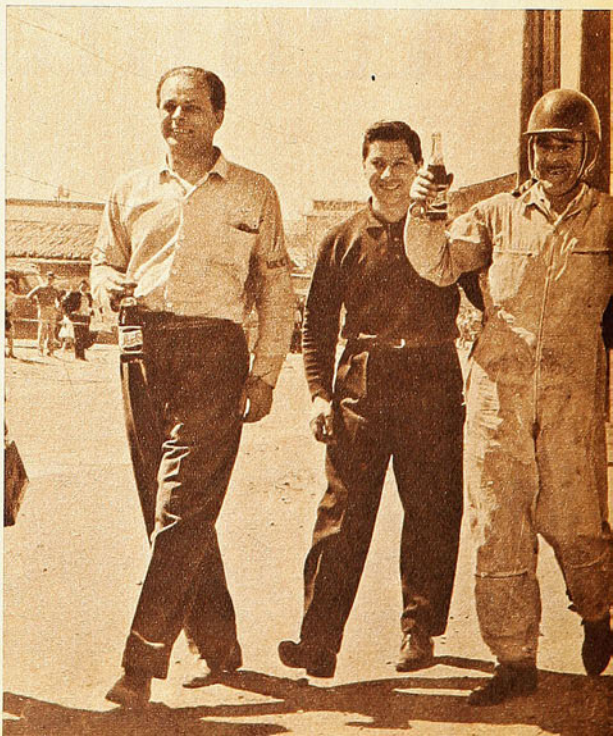

lidad, pero el más impresionante, porque da idea más exacta de la velocidad desarrollada, se apuntó en el primer tramo Santiago-La Serena: 2 horas 43 minutos 24 segundos para los 474,300 kilómetros del recorrido, promedio horario de 174,331 Km., notable para esta clase de coches de fórmula limitada y que rebaja la marca anterior que poseía el mismo Ortiz en más de 18 minutos. Como dicha marca fue cumplida en coche denominado de "Fórmula libre" es elocuente el rendimiento que señala un evidente progreso mecánico que cada día es mayor en esta industria y en este deporte.

Tanto Ortiz como Jaras superaron largo el record vigente, pues "Papín" anotó su llegada a La Serena dos minutos después con 2 h. 45,45, promedio, 171,997 Km. En los otros arribos la diferencia entre los dos punteros fue más estrecha: en Viña del Mar, de regreso, 429,400 Km.; Ortiz, 2 h. 36,25; Jaras, 2 h. 36,35 y en Santiago, 126,200 Km.: Ortiz 50'46"2/5, y Jaras, 50'59"2/5. En el total, 1.029,900 Km. Ortiz: 6 h. 10,35 2/5, y Jaras, 6 h. 13,19 2/5; promedios: 166,700 y 165,600.

Vale recordar los mejores tiempos registrados para Santiago-La Serena, de sur a norte, por anteriores vencedores: año 1955, Bartolomé Ortiz, 3 h. 02'45"05, promedio 156,279. Año 1957, Eugenio Velasco, 3 h. 26', promedio 138,640, y 1958, Sergio Neder, 3 h. 09'20, promedio, 150,845.

CAT.	N.º	PILOTO	SANTIAGO-SERENA	SERENA-SANTIAGO	CLAS. GRAL.	PROM.	MARCA COCHE
T.C.	2	Bartolomé Ortiz	2H.43M.24S.	3H.27M.11S.	6H.10M.35S.6|10	166,743	FORD
T.C.	3	Papín Jaras	2H.45M.45S.6|10	3H.27M.35S.	6H.13M.20S|6|10	165,515	CHEVROLET
T.C.	31	Segundo Vidal	3H.35M.20S.5|10	4H.35M.31S.	8H.10M.51S.5|10		FORD
T.C.	19	Manuel Podestá	7H.37M.00S.	6H.30M.42S.	14H.07M.42S.		FORD
"A"	40	Eduardo Kovacs	4H.21M.06S.7|10	5H.04M.48S.2|10	9H.25M.54S.9|10	99,667	N.S.U.
"A"	49	Adolfo Hanning	31H.15M.00S.	4H.58M.23S.6|10	36H.13M.23S.6|10		B.M.W.
"B"	50	Hernán Herman	3H.52M.58S.3|10	4H.51M.39S.4|10	8H.54M.37S.7|10	115,582	VOLKSWAGEN
"B"	52	Francisco Azar	4H.10M.30S.1|10	4H.58M.38S.6|10	9H.09M.08S.7|10		VOLKSWAGEN
"B"	56	Roberto Ortiz	4H.21M.54S.	4H.58M.50S.	9H.20M.44S.		
"C"	63	Boris Garafulic	3H.10M.00S.2|10	4H.00M.42S.	7H.10M.42S.2|10	143,472	VOLVO
"C"	61	Jorge Araya	4H.48M.24S.9|10	4H.23M.15S.2|10	9H.11M.04S.1|10		VOLVO
"C"	60	Luis H. Videla	4H.11M.38S.	4H.02M.23S.2|10	8H.14M.01S.2|10		VOLVO
"C"	67	Patricio Larraín	4H.35M.54S.2|10	4H.55M.58S.6|10	9H.31M.52S.8|10		PEUGEOT
"F"	83	Carlos Velasco	3H.40M.19S.6|10	4H.48M.29S.	8H.28M.48S.6|10	122,247	FORD
"F"	80	Pato Farías	4H.07M.05S.3|10	5H.44M.13S.4|10	9H.51M.18S.7|10	Descalificado por usar neumáticos de carrera. 118,417	FORD
"G"	84	Oscar Muñoz	3H.41M.20S.	5H.00M.29S.8|10	8H.41M.49S.8|10		

ñalados para el triunfo: por calidad de máquina y experiencia de pilotos, por el trabajo más completo de la combinación deseada para estar en los primeros: Coche N.º 2, Bartolomé Ortiz; Coche N.º 3, Raúl Jaras; Coche N.º 4, Eugenio Velasco, y Coche N.º 88, de los hermanos Neder, pese a que éstos lo hacían en carrozados standard. El coche de los Neder, después de poner emoción en el camino al aduearse de la punta en un rush vertiginoso, había partido varios minutos después de los punteros y ya a los 22 kilómetros se anunciaba que había pasado a la cabeza; desgraciadamente luego debieron detenerse para no poder continuar: los neumáticos no resistieron la velocidad de la máquina. Se "desbandaron los forros", fue el argumento técnico. Eugenio Velasco, por su parte, estuvo en la alternativa de la punta con Ortiz y Jaras hasta más allá de La Calera donde el motor de su máquina perdió regularidad y hubo de detenerse por mucho tiempo como para estimársele fuera de carrera. El domingo, de acuerdo a las bases, partió de nuevo en La Serena, pero también hubo de abandonar a los 50 kilómetros.

LA CARRERA alcanzó su mayor atractivo en la primera mitad: la llegada a La Serena, plena de sorpresas, una tras otra, fue como si allí, en la asoleada y florecida ciudad nortina, se desbordara todo lo de emotivo y espectacular que ofrece el deporte mecánico: la aparición de Bartolomé Ortiz antes del tiempo previsto, con un record que se le calificó de fabuloso para su "Ford". Luego que no solamente fuera el único en la proeza, porque aún no se habían disipado el revuelo y la polvareda cuando estremeció de nuevo el clásico grito de: "¡Coche a la vista!", y entró el Chevrolet rojo de Papín Jaras, también en tiempo excelente. Había todavía más: un coche de los de categoría inferior ante los de Turismo de Carretera era el tercero: el N.º 63, de Boris Garafulic, un Volvo al que no se le había asignado opción como para estar entre los primeros, con un promedio de 158,100 Km. La admiración y júbilo fueron idénticos entre la muchedumbre que, virtualmente, se había volcado en los terrenos adyacentes a la meta, con su Intendente a la cabeza. Y después otra noticia para sacudir las fibras de los expectantes: a la altura de Coquimbo se volcó un coche, felizmente sin mayores consecuencias, como se supo luego; el coche afectado para no proseguir fue el N.º 10, de Pedro Baillac.

En Viña del Mar también los punteros llegaron antes de lo previsto y hubo trajines precipitados para instalar la meta y la mesa de control, como también la mayor parte del público llegó atrasado para ver la entrada

(Continúa a la vuelta)

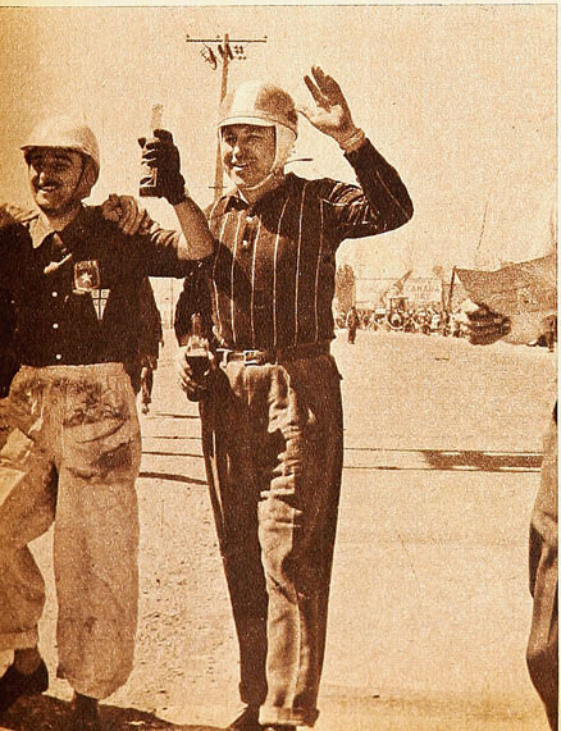

Los dos grandes animadores de la carrera que protagonizaron un duelo extraordinario a lo largo de todo el recorrido: Bartolomé Ortiz y Raúl Jaras, a su lado de casco blanco, primero y segundo en las tres llegadas. Batieron todos los records conocidos. Entre sus acompañantes está Juan Silva, copiloto de Ortiz, con casco blanco.

Casa de Deportes CHILE

Reinicia su servicio de reembolsos a provincias, ofreciendo sus artículos de fabricación propia: las afamadas pelotas marca "CHILE" y "MUNDIAL", medias extragruesas "CHILE", pantalones, camisetas de gamuza y raso y los acreditados zapatos Extra Chile.

JUEGO 10 CAMISETAS, GAMUZA DELGADA, CUELLO V, sin números:
Niños, $ 7.500; Infantiles, $ 9.000; Juveniles, $ 11.000; Adultos, $ 18.000; Tipo europeo, manga larga, $ 19.000. (Con cuello sport, cada cuello tiene un recargo de $ 500. Por banda o franja, $ 500.)

JUEGO 10 CAMISETAS, GAMUZA GRUESA, CUELLO V, sin números:
Juveniles, $ 18.000; Intermedio, $ 19.000; Adultos, $ 21.000; Manga Larga, $ 24.000. (Con cuello sport, cada uno se recarga en $ 500. Por banda o franja, $ 500.)

PANTALONES COTTON CON CORDON,
Infantiles $ 750 Juveniles $ 800 Adultos $ 880

PANTALONES CINTURON HEBILLA ADULTOS
Piel $ 1.100 Cachemira $1.050 Gabardina $1.200

TIPO SHORT CON DOBLE ELASTICO,
Piel $ 1.300 Gabardina .... $ 1.500

JUEGO 10 CAMISETAS, RASO, HECHURA DE LA CASA:
Un color, $ 22.000; con rayas o banda, $ 25.000; RASO DE PRIMERA, un color $ 31.000.
Con rayas o banda, $ 35.500.

JUEGO 10 NUMEROS, DEL 2 AL 11, EN CUERO SOPORTADO IMPLATEX:
Infantiles, $ 1.100; Juveniles, $ 1.500; Adultos, $ 1.800.

MEDIAS LANA GRUESA, PUNTA Y TALON REFORZADOS:
Un color, $ 1.450; rayas blancas, $ 1.550

ZAPATOS MARCA "CHILE":
Del 26 al 29, $ 3.100; del 30 al 33, $ 3.500; del 34 al 37, $ 3.800; del 38 al 44, $ 4.500.

ZAPATOS EXTRA "CHILE", CLAVADOS:
Del 34 al 37, $ 5.100; del 38 al 44, $ 5.800.

ZAPATOS EXTRA "CHILE", COSIDOS EN EL ENFRANJE:
Del 34 al 37, $ 5.800; del 38 al 44, $ 6.800.

ZAPATOS EXTRA "CHILE", COSIDOS, CAÑA ALTA, PUNTA DURA:
Del 37 al 44, $ 8.800.

ZAPATOS EXTRA "CHILE", COSIDOS, SUPLENTE REFORZADO, CAÑA ALTA Y PUNTA BLANDA:
Del 37 al 44, $ 9.800.

ESPECIALES, REFUERZO AL COSTADO, DOBLE COSTURA, DOBLE FIBRA:
Del 37 al 44, $ 11.500.

PELOTAS MARCA "CHILE":
12 cascos, N.º 1, $ 3.900; N.º 2, $ 4.490; N.º 3, $ 5.460; N.º 4, $ 7.700. N.º 5, $ 8.680; N.º 6, $ 12.460.

PELOTAS MARCA "CHILE":
18 cascos, finas, reglamentarias, oficiales, N.º 5, $ 11.760; N.º 6, $ 13.050.

PELOTAS MARCA "MUNDIAL":
18 cascos, N.º 3, $ 6.000; N.º 4, $ 10.920; N.º 5, $ 12.500; N.º 6, $ 13.500.

BOLSA PORTAEQUIPOS, COLOR EN LONA CAFE O AZUL:
Chicas, $ 780; mediana, $ 900; grandes, $ 1.050. Con manilla, tamaño grande, $ 1.500.

Casa de Deportes Chile
San Pablo 2235 - Fono 66104.
Sucursal: San Diego 1570 - Fono 55415.

¡Sea práctico!

Tome Cafrenal

FRIXIO

LA EMBROCACION DE LOS DEPORTISTAS

VIENE DE LA VUELTA

de Ortiz y Jaras que, en realidad, en cada meta lo hicieron virtualmente "por tocada de mano", como en la natación.

POR TODOS sus aspectos, el Gran Premio Automóvil Club de Chile correspondió con creces para justificar lo dicho: el deporte mecánico está en potencia en nuestro país y pugna porque le den campo y estímulo para continuar en empresas mayores. Por su territorio Chile es ruta que incita a los largos recorridos: la Panamericana es cinta atractiva. Así lo ha comprendido la Comisión Deportiva del ACCH, que anuncia para los próximos meses varias carreras de envergadura: Las Tres Provincias, Circuito Curicó, y Santiago-Arica.

El desarrollo de proyección convincente de este Gran Premio se vio nublado, sensiblemente, por un accidente fatal que costó las vidas de dos hombres animosos por este deporte, que requiere de cultores de temple y de inalterable fervor. Jorge Kustman y David Garrido eran de este grupo y por ello toda la familia automovilística como la afición entera se han prosternado doloridas ante el accidente trágico que tuvo la gran competencia.

DON PAMPA.

PORFIADA PUGNA..,

(VIENE DE LA PAG. 24)

cuando Ernesto Alvarez logró entrar con libertad por la izquierda —la combinación la iniciaron Sánchez y Campos—, para batir a Zazzalli desde cerca, con disparo potente y bien dirigido.

¿Puede objetarse el triunfo azul? De ninguna manera. Ya hemos dicho que defensivamente hablando hubo marcada similitud, porque las mismas dificultades que encontraron los forwards rancagüinos las tuvieron desde un comienzo los atacantes del líder. Sin mostrar Musso lo de temporadas pasadas y apagado Leonel Sánchez en la punta izquierda —dicho sea de paso Droguett lo marcó con celo eficiente—, el ataque universitario tuvo en Ramírez el conductor de siempre y en Alvarez y Campos los hombres que porfiaron con Vairo, Pozo y compañía. Alvarez fue el que más bregó y el que más arriesgó, desentendiéndose del respeto que imperó en las áreas, de modo que ese impacto de agonía puede decirse que fue una recompensa general para un equipo en racha y premio adecuado para el forward que mejor supo buscar el gol. De ahí que la victoria del invicto —celebrada con júbilo comprensible por sus adeptos— no merezca reparos de consideración, porque encierra el mérito de haber sido lograda como visitante ante un anfitrión que se superó abiertamente.

JUMAR

TORREMOCHA

AL SERVICIO DEL DEPORTE

REEMBOLSOS RAPIDEZ

FUTBOL

Juego 10 camisetas, en raso EXTRAGRUESO, con números	$ 34.000
Juego 10 camisetas, en gamuza EXTRAGRUESA, con Cuello	$ 25.500
Pantalón en COTTON YARUR, con cordón azul, blanca y negro	$ 800
Pantalón en piel, con hebilla y elásticos, tipo profesional	$ 1.200
Medias en lana EXTRAGRUESA, en varios colores	$ 1.550
Peleta N.º 5, legítima, marca "CRACK". Autorizada por la Federación de Fútbol	$ 13.000
Zapato tipo especial, exclusividad de la casa, cosido	$ 10.500
Juego redes para arcos, medida reglamentaria, lienza gruesa	$ 26.000

BASQUETBOL

Juego 10 camisetas, GAMUZA peinada, marca YAT, tipo americano	$ 19.500
Pelota N.º 6, legítima, marca "CRACK", oficial, de 18 cascos	$ 16.000
Soquete en lana gruesa, media caña, tipo americano	$ 1.350
Zapatilla "FINTA" Sello Azul, 38 al 44, suela aprensada	$ 5.500
Zapatilla "PIVOT" Sello Azul, 38 al 44, plantilla esponja	$ 3.500
Pantalón en PIEL YARUR, con hebilla y elásticos	$ 1.200

LOS ARTICULOS QUE VENDE "CASA TORREMOCHA" SON TODOS GARANTIDOS POR SER DE PRIMERA CALIDAD.

En reembolsos enviados por avión se pide el 30% anticipado.

SAN PABLO 2045

TELEFONO 65488 CASILLA 3545

SEGUIDILLA DE EMPATES DE LA ULTIMA FECHA FAVORECIO A UNION CALERA TRASANDINO Y SU ROBUSTEZ INSTITUCIONAL. OTRO PUNTO PARA IBERIA.

(Notas de Jumar.)

VIENTO EN POPA

Zenteno y Garro, dos forwards que dieron trabajo a la defensa de Trasandino en un empate que no se esperaba.

servando así el envidiable tren que le permite acercarse a la meta con arrestos triunfales. Ventaja oportuna, porque justamente en lo que resta de carrera vendrán los compromisos más duros para el invicto.

¿Qué espera al líder en estas fechas restantes? Desde luego, cuatro salidas bravas, dos de ellas consecutivas a los reductos de sus perseguidores más cercanos como son San Felipe y Trasandino. Quince días de inquietud para el huésped y sus anfitriones. Luego, recibirá a Magallanes en Calera para viajar a la semana siguiente a Coquimbo. El penúltimo obstáculo es con San Bernardo, en casa, y el cierre con Ñublense, en Chillán.

ALGUNOS empates no sorprendieron, porque el viaje a Chillán era difícil para San Felipe, y Magallanes también asomaba como hueso duro para La Serena. En cambio, no se pensaba en que Iberia pudiera regresar con un punto de Coquimbo, ni tampoco se asignaba mucha opción a la Técnica en Los Andes. Pero hubo superación de los visitantes y a la postre fue La Serena quien alcanzó la paridad con mayores angustias y cuando ya nos aprestábamos a comentar que su dominio había sido atosigador, pero infructuoso. Magallanes, habituado ya a estas trage-

Pérez exhibe siempre en Unión Calera la valla menos vencida. Proceso lógico en campaña singular.

adecuada para sorpresas y sin embargo, el colista la proporcionó con ese uno a uno, que la gente de Coquimbo todavía recuerda como un imposible. Pero lo cierto es que fue posible.

BAJO la cuota goleadora de Colchagua y sólo Riu pudo hacerse presente en el marcador, pero ese gol valió por cuatro, porque fue el único de la tarde. Y de nuevo San Bernardo cayó por la cuenta mínima. Lister Rossel en cambio vapuleado en la etapa final por el líder, retornó a Linares con media docena de recuerdos caleranos que tampoco parecían muy factibles después del estrecho dos a uno del primer tiempo. Y eso que no jugó Meléndez...

HUBO registros muy elocuentes en materia de socios. Ñublense anotó 972, Coquimbo 1.032 y Calera, 925. Por su parte, San Felipe llevó a Chillán 423. Pero la nota destacada y record en la materia, la dio Trasandino en Los Andes, al controlar la friolera de 1.516 asociados en su partido con la Técnica. Número más que respetable, que certifica el fervor con que toda la ciudad está acompañando a su cuadro en su encomiable porfía por llegar a la serie superior. Dicha cifra fue superada el último fin de semana por un sólo equipo de primera división —O'Higgins—, y eso lo dice todo.

JUMAR

CUADRO estadístico de la asistencia de socios registrada por los clubes de ascenso a través de las dieciséis fechas cumplidas hasta el momento.

Equipos	Locales	Visitantes	Total
San Felipe	7.285	3.167	10.452
La Serena	8.099	1.013	9.112
Coquimbo	8.169	855	9.024
Trasandino	7.571	642	8.213
Calera	4.830	1.120	5.950
Ñublense	4.799	239	5.038
Universidad Técnica	3.103	1.186	4.289
Lister Rossel	3.930	418	4.248
Colchagua	3.264	424	3.688
Magallanes	2.372	479	2.851
San Bernardo	1.554	169	1.723
Iberia	477	220	697

Paulatinamente iremos dando informaciones estadísticas sobre recaudaciones, asistencias y otros pormenores del Ascenso. Hoy ofrecemos la de los socios, debiendo consignar que durante cuatro fechas Unión Calera no computó asociados en su reducto, al igual que otras entidades que estuvieron bajo sanción.

Puntaje del Torneo de Ascenso. Faltan seis fechas:

	Ptos.
UNION CALERA	27
UNION SAN FELIPE	22
TRASANDINO	21
LA SERENA	20
COQUIMBO UNIDO	18
MAGALLANES	17
COLCHAGUA	15
ÑUBLENSE	15
UNIVERSIDAD TECNICA	14
LISTER ROSSEL	11
SAN BERNARDO	7
IBERIA	5

FECHA de empates.

Sólo en dos reductos hubo vencedores, de modo que el fin de semana de ascenso resultó bastante amigable... Ocho equipos se repartieron puntos, virtudes, defectos, goles y saludos. ¿Total? Otra jornada para Unión Calera que ahora aumentó a cinco cuerpos su ventaja sobre San Felipe, condias, defendió heroicamente su ventaja, con un hombre menos para ceder el punto sobre la hora. No hay duda de que los albicelestes están predestinados a sufrir.

Y UNAS palabritas para Iberia, que lleva dos empates seguidos, bastante halagüeños. Coquimbo no es plaza

LA MENDOCINA

Trajes de medida y Confección fina.
(BOLSILLO CONTRA ROBO; M. R.)
SAN DIEGO N.º 283 FONO 66665

CREDITOS

TABLA DE POSICIONES — 29.º CAMPEONATO PROFESIONAL DE FUTBOL

1961	Audax I.	Colo Colo	Everton	Ferro	G. Cross	O'Higgins	Palestino	Rangers	S. Luis	S. Morning	U. Española	U. Católica	U. de Chile	Wanderers	PUNTOS	LUGAR
A. Ital.		2—7	1—2	1—1	5—0	1—2	1—2 4—2	2—0	1—1 1—1	0—0 2—0	2—3	1—1 0—2	1—6	3—3	14	10.º
C. Colo	7—2		6—2 4—0	1—1	1—3	5—3 1—2	7—5	2—2 1—1	3—0	3—3	3—3	3—0	1—1	1—1 2—3	21	3.º
Everton	2—1	2—6 0—4		3—1	2—2	0—0	1—0	2—0 3—2	1—1	2—0	1—2 1—0	2—3 2—2	1—1	1—3	19	4.º
Ferro	1—1	1—1	1—3		2—1	0—2 1—0	1—1	1—0 2—1	3—1	0—2 2—3	1—4	1—4	1—1	0—1 1—3	14	10.º
G. Cross	0—5	3—1	2—2	1—2		0—0 4—3	1—2	0—1	4—1 0—1	1—3 2—3	1—2	1—1	0—2	0—1 0—2	9	13.º
O'Higg.	2—1	3—5 2—1	0—0	2—0 0—1	0—0 3—4		3—0	0—0	3—1	2—0	0—1	1—2	2—3 0—1	2—1	17	9.º
Palest.	2—1 2—4	5—7	0—1	1—1	2—1	0—3		1—1	4—1	2—1	5—2 2—0	2—1 1—7	3—3 2—4	2—1	19	4.º
Rang.	0—2	2—2 1—1	0—2 2—3	0—1 1—2	1—0	0—0	1—1		2—3	1—1	4—4	1—4	0—3	4—2 0—2	10	12.º
S. Luis	1—1 1—1	0—3	1—1	2—3	1—4 1—0	1—3	1—4	3—2		1—3	1—3 2—2	0—3	0—1 0—1	1—4	8	14.º
S. M.	0—0 0—2	3—3	0—2	2—0 3—2	3—1 3—2	0—2	1—2	1—1	3—1		3—1	1—1	0—0 0—0	1—1	19	4.º
U. Esp.	3—2	3—3	2—1 0—1	4—1	2—1	1—0	2—5 0—2	4—4	3—1 2—2	1—3		2—5 2—3	4—4	2—1	18	8.º
U. C.	1—1 2—0	0—3	3—2 2—2	4—1	1—1	2—1	1—2 7—1	4—1	3—0	1—1	5—2 3—2		0—0	4—1	25	2.º
U. de Ch.	6—1	1—1	1—1	1—1	2—0	3—2 1—0	3—3 4—2	3—0	1—0 1—0	0—0 0—0	4—4	0—0		2—1	26	1.º
Wand.	3—3	1—1 3—2	3—1	1—0 3—1	1—0 2—0	1—2	1—2 2—0	2—4	4—1	1—1	1—2	1—4	1—2		19	4.º

SEGUNDA RUEDA. CUARTA FECHA:

Sábado, 30 de septiembre de 1961.
Estadio Santa Laura.
Público: 7.168 personas.
Recaudación: Eº 5.018,15.
Referee: D. Santos.

WANDERERS (2): J. Olivares; Valentini, R. Sánchez, Berly; Salinas, García, Méndez, R. Díaz, Tobar, Reynoso y Hoffmann. (E.: J. Pérez.)
GREEN CROSS (0): Musimessi; Hurtado, Edwards, Maturana; G. Carrasco, Adriazola; Iturrate, Driuzuk, Sepúlveda, Arena y O. Díaz. (E.: D. Pesce.)
Goles: Tobar a los 17 del primer tiempo, y Méndez a los 26 del segundo.

Referee: F. Hormazábal.
AUDAX ITALIANO (2): F. Fernández; Vial, M. Torres, Escobar; Lespinasse, Parra; Vargas, Espinoza, J. Araya, Zamora y Vásquez. (E.: C. Campusano.)
SANTIAGO MORNING (0): Godoy; Villanueva, Lepe, I. Carrasco; Cruz, F. Rodríquez; J. Torres, Leiva, Fuenzalida, Lezcano y M. Contreras. (E.: I. E. Fernández.)
Goles: Zamora a los 5, y Araya a los 34 del segundo tiempo.

Domingo, 1.º de octubre de 1961.
Estadio Braden, Rancagua.
Público: 11.750 personas.
Recaudación: Eº 5.369,05.
Referee: C. Vicuña.
UNIVERSIDAD DE CHILE (1): Pacheco; Eyzaguirre, Donoso, S. Navarro; C. Contreras, A. Sepúlveda; Musso, E. Alvarez, Campos, J. Ramírez y L. Sánchez. (E.: L. Alamos.)
O'HIGGINS (0): Zazalli; Droguett, Vairo, Romero; Pozo, Varela; Salamanca, Morales, J. Soto, Cabrera y R. Ortiz. (E.: C. Orlandelli.)
Gol: E. Alvarez a los 41 del segundo tiempo.

Estadio El Tranque, Viña del Mar.
Público: 15.972 personas.
Recaudación: Eº 9.116,40.
Referee: S. Bustamante.

TENIS DE FIESTAS PATRIAS

ESTE año, por coincidir su realización con el Campeonato Sudamericano celebrado en Asunción, el tradicional Torneo de Tenis de Fiestas Patrias debió ser postergado. Por eso es que su iniciación tuvo como fecha primera el reciente sábado 30. En la ocasión, esta celebrada competencia no cuenta como en años anteriores con la presencia de valores extranjeros de jerarquía que, la verdad sea dicha, eran la sal y pimienta de este clásico evento. Patricio Apey, haciendo de intermediario de la directiva organizadora, había conseguido la participación de ocho jugadores entre europeos y norteamericanos mientras estuvo en Europa. No cuajó el trámite porque hubo demora en la aceptación desde Chile. Posteriormente en Asunción se pretendió la traída de Soriano, Barnes, Fernández y otras raquetas de renombre sudamericano, pero cada uno de éstos ya se había matriculado en otros compromisos, por lo que estos esfuerzos resultaron estériles. Sólo el ecuatoriano Miguel Olvera, de destacada actuación última en competencias estadounidenses, conocido en nuestros courts hace cuatro años, y el juvenil colombiano Diego Jaramillo animarán la serie de varones. En categoría damas se tuvo mejor suerte, ya que se logró la participación de Mabel Bove, segunda del ranking

"ESTADIO" tenía ojos y oídos en plena carrera, como que Juan Silva, reportero gráfico, colaborador de nuestra revista, actuaba como copiloto de Bartolomé Ortiz.

Nos ha dado detalles del duelo o match entablado a través de toda la carretera entre Ortiz y Jaras.

"En la primera etapa, a 8 Km., ya Ortiz iba en punta, y a los 12 nos pasó el coche de Neder. Gran sorpresa para nosotros, que un carrozado standard pudiera pasar como bólido a nuestro lado, cuando íbamos a 190 por hora. Increíble; el asunto ha sido, como es lógico, comentado en todos los círculos. Luego supimos que había quedado detenido el coche de los Neder, lo cual ocurrió cuando Bartolo estaba otra vez en punta. Ya pasada La Calera, sólo vimos un competidor cerca de nosotros: Papín Jaras, a 800 ó 900 metros, y así llegó a 2 minutos de nosotros en La Serena, que es poco más de un kilómetro en distancia.

"En la segunda etapa se largaron todos los coches juntos en filas de a 2; Jaras, que tiene máquina más liviana, picó adelante, y estuvo 6 ó 7 kilómetros en punta; pasamos nosotros; sin embargo, en otros tramos se pegó a nuestro costado, y se corrieron 5 ó 6 kilómetros, codo a codo, a la par, antes de la Cuesta de El Melón; allí otra vez se mantuvo el claro de 600 a 800 metros, y así entramos a Viña.

"En la tercera etapa se volvió a partir en grupo en filas de a tres en esta ocasión; Garafulic, Jaras y Ortiz en la primera fila, y Papín salió disparado, pero ya antes de entrar a Casablanca, Ortiz tomó la punta, que no soltó hasta la meta.

"Estimo que los records anotados serán difíciles de batir, porque será necesaria una lucha entablada y sostenida de dos rivales capaces para lograrlo en coches bien preparados y sin interferencias de ninguna clase". Es la opinión de Juan Silva.

MENTHOLATUM
alivia al instante... ¡rechace imitaciones!

COLO COLO (4): Escuti; Peña, F. Navarro, J. González; E. González, M. Ortiz; Moreno, Toro, J. Soto, L. H. Alvarez y Bello. (E.: H. Carrasco.)
EVERTON (0): R. Contreras; González, H. Martínez, O. Pérez; Gallardo, E. Rojas; Betta, Leal, A. Olivares, Giarrizo y Alcaíno. (E.: S. Biondi.)
Goles: Toro a los 24, y Moreno a los 35 del primer tiempo; Alvarez a los 2, y Moreno a los 10 del segundo.

Estadio Independencia.
Público: 9.944 personas.
Recaudación: E° 6.825,15.
Referee: C. Robles.
UNIVERSIDAD CATOLICA (7): Behrends; Barrientos, Villarroel, S. Valdés; L. Olivares, Rivera; Pesce, Fouilloux, M. Soto, Triguilli y O. Ramírez. (E.: M. Maciola.)
PALESTINO (1): Giambartolomei; Araya, Almeyda, J. Toro; Toledo, Mohor; O. Rojas, Coll, J. Campos, Molina y Castro. (E.: H. Tassara.)
Goles: Ramírez a los 8, Pesce a los 11, y Molina a los 45 del primer tiempo; Triguilli a los 2, Triguilli a los 7, Fouilloux a los 15, Ramírez a los 34, y Triguilli a los 42 del segundo.

Estadio Santa Laura
Público: 2.312 personas.
Recaudación: E° 1.438,70.
Referee: M. Gasc.
FERROBADMINTON (2): Coloma; L. Ramírez, Valenzuela, F. Ríos; A. Díaz, H. Rodríguez; R. Valdés, Fuentes, H. Molina, Bustos y Faila. (E.: F. Hormazábal.)
RANGERS (1): Rubio; Gmo. Parada, Badilla, Gastón Parada; Azócar, Cantattore; J. Carrasco, Loyola, Arredondo, Roblá y J. Sepúlveda. (E.: O. Cabral.)
Goles: Bustos a los 10, Molina a los 40, y Carrasco a los 45 del primer tiempo.

Referee: D. Massaro.
SAN LUIS (2): Storch; Mena, Castillo, Garcés; Silva, Fanelli; E. Rojas, B. Ríos, J. Alvarez, Millas y Morales. (E.: R. Quitral.)
UNION ESPAÑOLA (2): Méndez; M. Rodríguez, J. Beltrán; Otazo; Osso, Leiva; M. Ramírez, Linazza, H. Landa, F. Landa y Beltrán. (E.: F. Villegas.)
Goles: F. Landa a los 24, y Alvarez a los 39 del primer tiempo; H. Landa a los 18, y Ríos a los 35 del segundo.

SCORERS DEL CAMPEONATO PROFESIONAL DE FUTBOL

CON 16 GOLES: H. Landa (UE).
CON 14 GOLES: C. Linazza (UE).
CON 13 GOLES: A. Tobar (W), y R. Triguilli (UC).
CON 12 GOLES: J. Soto y F. Valdés (CC), y A. Fouilloux (UC).
CON 11 GOLES: C. Campos (U).

argentino, inmediatamente después de Nora de Somoza y de Graciela Lombardi, quien jugó entre nosotros el año 56, ganando el título. No estarán ausentes para interés del torneo ninguna de nuestras más conspicuas jugadoras. Muy al contrario, ya que el contingente nacional se ha visto reforzado por la reaparición de María Tort de Ayala.

Por sobre la escasa disponibilidad de valores extranjeros, el torneo habrá de mostrar, en lo que respecta a la serie de varones, interesantes perspectivas, toda vez que la mayoría de nuestros más altos valores juveniles tendrán oportunidad de cotejarse con las raquetas del escalafón nacional. A la fecha de la aparición de este número su actuación está confirmando esta impresión.

ATLETISMO INTERNACIONAL

PLAUSIBLE esfuerzo de la rama atlética de Universidad Técnica, para sostener un compromiso internacional con el Club Argentino, de Buenos Aires, porque se trata de una tentativa para probar y estimular a su gente todavía bisoña, pero que en el intento evidencia afanes de superación. El Club Argentino envió un conjunto discreto, lo suficiente rendidor para imponerse sobre la Universidad Técnica que, en realidad, está en sus primeros escarceos en el campo internacional. 115 por 91 fue el puntaje en favor del cuadro bonaerense.

Marcas discretas, destacando las cumplidas por los argentinos, Mario Eleusippi, 3 metros 70 en garrocha, y Antolín Rodríguez, 60 metros 75 en dardo, tuvo éste un lanzamiento nulo de 68 metros. Es un valor joven con dos victorias sobre el veterano campeón sudamericano Ricardo Heber. Guillermo Bahler ganó los 100 y 200, con 11.1 y 22.8, un rápido de méritos que no concretó más calidad por la pista blanda. Un juvenil, Julio Alvarez, salvó 1 metro 80 en salto alto. Los argentinos se adjudicaron 10 pruebas y los chilenos 7. Luis Alarcón, semifondista juvenil de la Técnica, ganó los 800 y 1.500, con 2.05 y 4.18.6, mostrando posibilidades. Carlos Tornquist se impuso en largo, con 6.85 y Ricardo Vidal, refuerzo de la UT, triunfó holgadamente en 3 y 5 mil con 9.17.4 y 16.11.

Cordial y grata competencia en el flamante y hermoso estadio de la Universidad.

LA SELECCION JUVENIL para el Sudamericano de Santa Fe, efectuada en el Estadio Nacional, en este fin de semana, probó que Chile podrá acondicionar un equipo más o menos solvente, superior a lo que se calculaba.

Un ganador absoluto tuvo nuestro Concurso de Pronósticos FALABELLA, de la última semana. Y fue, una vez más, una vencedora: doña Regina Hurtado, domiciliada en Andes N.° 2832, Santiago. Totalizó el máximo de 40 puntos. Debe pasar por nuestra Redacción a retirar el vale que le dará derecho a adquirir E° 100 en mercaderías en cualquiera de los establecimientos comerciales de FALABELLA.

Sin ser descollantes, hay elementos que conforman. Hubo un record femenino: Verónica Geldres, de Valparaíso, que saltó en largo 4 metros 96. De provincias sobresalieron Jaime Vega, San Fernando, 1.58.6, en 800; Guillermo Arias, Concepción, 42.95, en disco; Jorge Cabezas, Copiapó, 3.60, en garrocha; Ramón García, bala, 13.75, Carlos Ermter, 6.75, en largo y 16.6 en 110 vallas y Juan Astudillo, 9.32.2, en 3 mil metros, estos tres últimos de Valparaíso.

USTED NADA PONE, SOLO GANA CON FALABELLA
participando en nuestro concurso de pronósticos 1961. Bases y premios al reverso.

MIGAJAS

Por Jumar

DICEN que todas las hinchadas son bravas y es cierto. Cada cual en su estilo, todas tienen su temperamento... Los jugadores de Ferro, por ejemplo, sufren lo indecible con cada derrota no tanto por el mal rato que pasan en la cancha, sino por lo que les espera en los días siguientes, cuando deben entrenar en la antigua cancha ferroviaria, en pleno San Eugenio. Allí, entre el humo y el ajetreo de la maestranza, son identificados por los maquinistas, que tienen una manera muy singular de expresar su descontento. Porque cada vez que hacen sonar el pito de sus locomotoras, lo hacen en clave. Y a punta de pitazos —varios jugadores entienden el sistema por ser ferroviarios— les dicen bien clarito:

—TONTOS MALOS... TONTOS MALOS...

—•—

UNO de los circos llegados en septiembre trae un número de perros futbolistas muy atractivo. Los canes hacen toda clase de malabares con la pelota y hasta juegan su partido deleitando al público con sus avances y sus goles. Lógicamente, el adiestrador oficia de árbitro y para matizar el espectáculo divide a los dos equipos con los nombres de nuestros clubes. Una noche, por ejemplo, hizo jugar a Colo Colo y la "U" con el consiguiente beneplácito popular. Para que nadie quedara descontento, los perritos empataron, pero el que estaba en el arco albo se mandó una atajada muy buena, llevándose los mejores aplausos:

Escuti, que estaba en platea con su señora, le dijo entusiasmado:

—¿Vio la tapada, mijita? Ese gol a mí me lo hacen...

—•—

LA noche que los jugadores de la Unión despidieron a Héctor Rial, abundaron los discursos serios y sentidos. Noche de emoción con regalos, recuerdos y abrazos. Pero por ahí se paró Honorino y anunció que a nombre de los hermanos Landa iba a hablar Félix... Y sin sonreír en momento alguno, el orador dijo muy ufano:

—Todos dicen que Rial ha dejado grandes enseñanzas, pero yo creo que él también aprendió bastante conmigo... Pienso que nos veremos pronto, no por su retorno sino porque yo seré contratado por Real Madrid en cuanto me vean jugar... Y, por último, lo único que le deseo a este gran amigo, es que en España encuentre un wing izquierdo tan bueno como el que tuvo en Chile...

—•—

ESA misma noche, el viajero regresó a casa cargado de regalos. Al entrar al edificio, cambió saludos con el mayordomo.

—Por Dios que trae regalos, amigo...

—Y eso que sólo estuve cinco meses. Si llego a quedarme un año, regreso con un negocio...

—•—

EL automovilismo ofreció la semana pasada una conferencia de prensa a fin de proporcionar todos los detalles del Gran Premio Santiago-La Serena-Santiago. Organizó el asunto Eugenio Velasco, que ya conoce a la gente de la pluma y el micrófono a raíz de su paso por la "U" y la Asociación Central. Y en lugar de preparar una comida, preparó una cena. Excelente idea, porque la concurrencia fue bastante numerosa y se charló sin ningún respeto por el reloj. Total, que los comensales se sentaron a la mesa a la una y cuarto de la madrugada..., para levantarse cerca de las cuatro...

—•—

DESDE Madrid llega una noticia muy pintoresca. Un cable de la AFP revela que los locutores de la Radio Española proponen rendir un homenaje nacional a sus predecesores LOS PREGONEROS...

La radio y la televisión no han conseguido aún terminar con ellos y es así como en muchos pueblos, la trompeta, el cornetín o el tambor convocan todavía a los vecinos para comunicarles noticias de interés local...

Antonio Balgueña, que ejerce la profesión a seis pesetas y es uno de los decanos en Avalcarnero, señaló que para ser buen pregonero se necesita:

Dominar la técnica para conseguir el tono apropiado... Tener aplomo y buena pronunciación... Conocer los lugares estratégicos de la ciudad...

Después de tales declaraciones, los locutores estimaron que' habia marcada similitud con los relatores de hoy y propusieron el homenaje.

—•—

SABADO en la tarde en Santa Laura. La Unión ha perdido lastimosamente con Palestino. Es que faltó Rial...

Domingo, en Barcelona. Español fue goleado por Atlético Madrid. Es que faltó Rial...

BASES DEL CONCURSO DE PRONOSTICOS FALABELLA

Nuestro concurso año 1961 tendrá variaciones con respecto al del año pasado, tendientes a facilitar el concurso de nuestros lectores, respondiendo así al enorme entusiasmo demostrado en la temporada anterior. Nuestro cupón semanal deberá ahora ser llenado con el resultado de sólo dos partidos de la competencia oficial que elegiremos entre el Ascenso y Honor, de acuerdo con nuestro criterio. Además, el concursante deberá llenar un tercer casillero con el número total de goles que se marcarán en los partidos de la División de Honor en la fecha que corresponda. Cada resultado acertado en cifras exactas valdrá diez puntos. Cinco en caso de señalar el vencedor sin el score exacto. Igual procedimiento regirá para los empates. El concursante que acierte el número exacto de goles recibirá 20 puntos. El máximo puntaje que puede acumularse será, pues, de 40 puntos.

PREMIOS

El ganador de cada semana obtendrá un vale por E° 100, canjeables en mercadería de cualquiera de las tiendas que la firma FALABELLA posee en la capital: sastrería, modas femeninas, niños, menaje. El nombre del vencedor será publicado en la edición de ESTADIO que corresponda y el agraciado recibirá su vale contra entrega del ejemplar del cual recortó el cupón.

Al término de los torneos de Ascenso y de Honor, se sortearán entre los ganadores de cada semana dos premios más. Uno de 300 escudos y otro de 200.

PLAZOS

Los cupones serán publicados en la edición de la semana anterior a la fecha correspondiente. Los participantes tendrán así un plazo de 9 días para su envío, lo que permitirá con holgura la participación de las provincias. El plazo semanal vencerá los días viernes a las doce meridiano de la semana de la misma "fecha" del campeonato, para la cual sirven los pronósticos.

Nota: La revista no responderá por atrasos, pérdidas o cualquier circunstancia que impida la llegada oportuna de los cupones a nuestras oficinas.

En el sobre donde debe ir incluido el cupón o los cupones debe escribirse con letra clara: REVISTA ESTADIO, Concurso Pronósticos FALABELLA, Casilla 3954, Santiago, o Avda. Santa María 0108, Santiago. En esta dirección, que corresponde a la revista ESTADIO, se instalará además un buzón en el primer piso.

Y AHORA...

a gustar mi Nescafé

¡Cada sorbo es un premio en sabor y calidad!

Es incomparable el agrado de reconfortarse deliciosamente con el sabor y aroma de puro café recién tostado de NESCAFÉ que, en 125 países, es el café instantáneo preferido por millones de personas. Como él, diga Ud. también: y ahora... a gustar mi NESCAFÉ!

TRADICIONAL DESCAFEINADO COLOMBIA

TENGA SIEMPRE EN CASA **NESCAFÉ** 100% PURO CAFE, AHORA EN 3 VARIEDADES

M.R.

ESCUCHE TODOS LOS DIAS, de 15 a 15,45 hrs. por Radios Minería, de Stgo. y Valpso.; S. Bolívar de Concep. y Sago de Osorno, el programa más moderno para la mujer: "LA HORA NESTLE".

SELECCION DE SANTIAGO, Campeón Nacional de Básquetbol Femenino 1961. De derecha a izquierda: María Clavería, Sonia Pizarro, Silvia Echagüe, Alicia Valdés, Onésima Reyes, Mercedes Aedo, Angélica Donoso, Nancy Encalada, Luz Silva y Amanda Garrido.

estadio
M. R.

WASHINGTON VILLARROEL, defensa central de Universidad Católica.

QUIEN LA INVENTO ?...

UNOS DICEN QUE SU INVENTOR FUE EL AUSTRIACO MITTERHOFER, OTROS QUE EL NORTEAMERICANO CRISTOBAL L. SHOLES, EL AÑO 1873. QUIZAS, QUIZAS LO CIERTO ES QUE LOS NORTEAMERICANOS FUERON LOS QUE LA PUSIERON AL ALCANCE DE TODOS AL INDUSTRIALIZAR SU PRODUCCION.

..pero lo real,

lo concreto,

....ES QUE HOY DIA UD. PUEDE HACERSE DE UNA ESPLENDIDA MAQUINA DE ESCRIBIR MEDIANTE UN

PRESTAMO CONTROLADO

QUE LE OTORGA SU

CUENTA de AHORRO

TAMBIEN PUEDE UTILIZAR ESTOS PRESTAMOS PARA ADQUIRIR MENAJE DE CASA, ELEMENTOS PARA INDUSTRIAS MENORES Y CASERAS, BICICLETAS, ETC.

BANCO DEL ESTADO DE CHILE

estadio

REVISTA GRAFICA DE DEPORTES

SE ha pagado una deuda. La reparación la hizo el Círculo de Cronistas Deportivos al despedir públicamente de su vida deportiva a Jorge Robledo. En silencio se había ido de las canchas el crack de personalidad inconfundible que llenó una época de nuestro fútbol, que más poderosamente contribuyó a darle una nueva fisonomía, a inculcarle un estilo y una disciplina.

"El Gringo" no podía desaparecer sin el último aplauso, sin el público reconocimiento de lo mucho que hizo. El domingo, los cronistas deportivos de Chile lo llamaron a una tarima, le prendieron una medalla de oro en el pecho y lo hicieron dar su última vuelta olímpica, para que recibiera el emocionante adiós popular materializado en una ovación vibrante y en el trémulo agitar de millares de pañuelos blancos.

Ahora sí, ya puede acogerse a su retiro placentero Jorge Robledo, llevando en su alma el eco de ese adiós agradecido.

A. V. R.

Clasificación de Imp. y Bibl.
19 OCT 1961
Depósito Legal

Director: ALEJANDRO JARAMILLO N.
Dirección y Administración: Avenida Santa María 0112, 2.º piso, Depto. F., Casilla 3954. Fono 392116.

Año XXI — N.º 960 — Publicación Semanal — Santiago de Chile — 19 de octubre de 1961.

PRECIO DE VENTA EN TODO EL PAIS: Eº 0,20 ($ 200)

ASORBITOS

ESAS corridas de Eyzaguirre en territorio uruguayo fueron sensacionales. Tan sensacionales como los goles uruguayos que generaron su imprudencia.

LOS argentinos quedaron muy conforme con los cinco goles que le endilgaron a la selección paraguaya. Y eso que jugaron con Corbatta.

DESPUES de todo Tobar no debe ser tan inoperante como se le ve en la Selección Nacional. No hay más que echarle una miradita a la tabla de goleadores.

ROBLEDO dio la vuelta olímpica en la despedida que se le tributó en el Nacional al igual que la que dio en 1950 cuando apareció en nuestras canchas. La diferencia estuvo en el trote y en el tiempo que registró.

PINTO pinta para crack, hizo dos de los tres goles orientales.

LANDA se sintió muy tranquilo y cómodo en la selección roja. Explicable, porque ni siquiera extrañó el color de la camiseta.

DESDE LA ALTURA

POR último se agrega a los lectores, instituciones y amigos, la Dirección de Deportes del Estado. Su director, Fernando Renard, ha llegado hasta nosotros portando un hermoso pergamino que representa el saludo oficial de ese organismo y el reconocimiento a una labor de veinte años. Nada podía ser mejor para cerrar con un broche de oro este período tan lleno de hermosas emociones de nuestro vigésimo cumpleaños. Sabemos que Fernando Renard, ex dirigente y deportista de fila, de los auténticos, vibra con las cosas del deporte, no sólo a causa del puesto que ocupa como representante del Presidente de la República ante el deporte nacional. Para nosotros, pues, el homenaje que rinde a la revista tiene el doble valor de unir una representación oficial con el amistoso y sentimental impulso de un viejo lector. Ese pergamino, que está colocado en nuestra sala de redacción, simboliza de esta manera lo que ha sido el último cumpleaños de "ESTADIO". Un intercambio de sentimientos en ambos sentidos. Todas las semanas nos dirigimos al público, les comunicamos nuestra manera de ver el deporte, tratamos de llegar hasta su comprensión y su afecto. Durante los últimos días la corriente ha circulado también en sentido inverso. Y lo que nos llegó de vuelta es muy reconfortante. Como este saludo tan especial de Fernando Renard, Director del Departamento de Deportes del Estado.

A. J. N.

HUBO comprensión al dedillo en ese gol que marcó Moreno con pase de Honorino. Lógico. Son los únicos jugadores de la selección que juegan igual. Los dos juegan con las medias caídas.

ESE pase corto de Raúl Sánchez a su arquero llegó con dos meses de anticipación. Fue un lindo regalo de Pascua.

LA Unión se ha preocupado tanto de ampliar Santa Laura y construir una hermosa sede social, que se ha olvidado de algo importante. Tener equipo...

ES curioso. Los mejores partidos de Héctor Rial en la Unión los ha jugado desde que regresó a España.

SEGUN Fernando Riera, Chile jugó ante Uruguay un fútbol de ataque. Sí, pero los ataques los sufrió el público.

CHILE le ganó en rugby a Uruguay por 17 a 3. De lo que se deduce que la fórmula consiste en alargar la pelota...

Y a Brasil le ganamos 34 a 5... Debe haber sido porque no jugó Pelé.

CACHUPIN

LA del MUNDO 1962

Noticiario · Anecdotario · Estadística

INGLATERRA, MEDIO PASAJE A CHILE

YA lo habíamos dicho anteriormente. Las sorpresas que se producen siempre en las eliminaciones para cualquier Copa del Mundo no podían faltar para la del 62. Tenemos el caso de Inglaterra, que estaba cifrando todas sus esperanzas en la reincorporación de sus jugadores que están actualmente en Italia para enfrentar a Portugal. Su victoria sobre Luxemburgo había dejado preocupados a los ingleses, si se atiende al buen momento por el que atraviesa el fútbol portugués. Pero no podía soñar Winterbottom con la manito que le darían los propios jugadores del Gran Ducado de Luxemburgo. La victoria de este último equipo sobre Portugal no entraba en ningún cálculo, de modo que el 25 de este mes, cuando entren los portugueses a Wimbley, sólo les bastará un empate al english team para tomar el jet del 16 de mayo rumbo a Santiago.

En cambio, en los dos otros encuentros que se jugaron el 8 del actual el pronóstico debe ser más cauto, porque si el triunfo de los checos contra los irlandeses en Dublin permite anticipar una nueva victoria el día 29 en Praga, hay que recordar que deberá fijarse fecha y ciudad neutral para una nueva confrontación de checos y escoceses, y ahí sí que el asunto es más complicado. Otro tanto sucede en el caso de los yugoslavos y coreanos. El 5 a 1 de Belgrado aparece muy decidor, pero el match de vuelta en Seúl el 26 de noviembre puede decir algo distinto. Con todo, puede decirse que Yugoslavia ya dio un gran paso y es muy posible que saque siquiera uno de los dos puntos del último match que le quedaría. Caso contrario, fecha nueva y cancha neutral para el tercer cotejo.

EQUIPO COLOMBIANO LISTO

Nos referimos al de los dirigentes, porque los colombianos empezaron al revés. No se han preocupado mucho de su equipo de fútbol, pero la delegación de dirigentes que llegará hasta Chile cuenta ya con el número exacto que permite la FIFA pero refiriéndose a los jugadores. 22 personas constituyen el burocrático tren designado por la Di-Mayor para dirigir al seleccionado colombiano que jugará las finales de la Copa del Mundo. Como puede verse, es difícil que venga otro equipo mejor resguardado: un dirigente para cada player. La extensa lista incluye desde el preseleccionador y director técnico Gabriel Ochoa, hasta un psicólogo, un traumatólogo, un dietista y dos kinesiólogos, amén de dos comisiones, una administrativa y otra consultiva.

Sin embargo, el asunto no es tan claro como parece entenderlo la Di-Mayor, ya que diremos que esta entidad equivale más o menos a nuestra División de Honor, es decir, que representa al sector profesional del fútbol colombiano, pero la representación internacional la tiene la Asociación Colombiana de Fútbol, como quien diría nuestra Federación de Fútbol de Chile. La entidad máxima no ha dado a conocer su opinión frente a las decisiones tomadas por su filial. Por su parte, la División Mayor ha confirmado en el puesto al entrenador Adolfo Pedernera, mientras Gabriel Ochoa ejercerá tales funciones sólo en el período de preselección. Se ignora hasta el momento si Pedernera aceptará el puesto en tales condiciones. En los círculos deportivos de Cali y otras ciudades se había registrado indignación por el relevo del ex crack argentino, autor intelectual del triunfo sobre el Perú en las semifinales.

ESPAÑA Y SU PLANTEL

Como no puede menos de ocurrir en casos parecidos, también los españoles se están preocupando de su equipo. Como Pedro Escartín lo ha declarado enfáticamente, España se quedará sin seleccionador luego de clasificarse, ya que no quiere arriesgar su puesto seguro de miembro de la Comisión de Arbitrajes de la FIFA por el aleatorio de entrenador, y es así entonces que su pasaje sólo llegará hasta Casablanca. Sin embargo, los periodistas de España le solicitaron su plantel, y don Pedro lo dio a conocer. Se trata de una combinación de veteranos con jóvenes y de extranjeros con nacionales. Entre los veteranos que, por coincidencia son también extranjeros, están el argentino Alfredo Distéfano, el húngaro Ferenc Puskas y el uruguayo José Santamaría, todos pertenecientes al Real Madrid. Este equipo, que ganó las 5 primeras versiones de la Copa de Europa, constituirá la base que, según Escartín, le permitirá a España llegar hasta Chile, porque además de los nombrados están José Araquistain, de 26 años; Pedro, de 22; José Vidal, 22; Pachín, 23; Justo Tejeda, 28; Luis del Sol, 26, y Francisco Gento, 28.

Entre los candidatos que no son del Madrid están Ignacio Calleja, 24; Félix Rivilla, 23; José Griffa, 26, nacido en Argentina; Joaquín Peiró, 24; Enrique Collar, 26, todos ellos del Atlético de Madrid; Sigfrido Gracia, 27, y Enrique Gensana, 25, ambos del Barcelona; Manuel Ruiz Sosa, 25, del Sevilla; José María Aguirre, 20 años, del Atlético de Bilbao, y José María Maguregui, 26 años, del Sevilla.

SECRETARIO General de la Football Association desde 1934, Stanley Rous acaba de ser elegido Presidente de la FIFA hasta el Mundial de Chile en 1962. Su vasta experiencia acerca de los problemas del fútbol a los cuales ha consagrado la mitad de su vida (tiene 67 años de edad), lo convierten en la autoridad de mayor prestigio existente en estos asuntos.

He aquí la opinión que le merecen algunos asuntos vitales:

1.—FIFA. CONFEDERACIONES: Las relaciones entre la Federación Internacional y las Federaciones continentales deben estrecharse aún más todavía y en la forma más amistosa posible. Esto constituye la esencia misma de nuestro deporte.

2.—COPA DE EUROPA DE NACIONES: Yo presido, en la Unión Europea de Federaciones, la Comisión encargada de la organización de este certamen que debe jugarse cada cuatro años. En la primera versión y única jugada hasta el momento la Unión Soviética ganó el título en una final con Yugoslavia, que tuvo a París de escenario. Es posible que Inglaterra participe en la que se desarrollará en 1964. El ideal para mí sería que en el futuro compitieran todos los países europeos y mis esfuerzos no llevan otra finalidad. (Este campeonato europeo es al estilo de los sudamericanos que se libran en nuestro continente.)

3.—PARTIDOS INTERNACIONALES: Pienso que siempre habrá lugar para estas competencias porque también pienso que en el futuro todo el fútbol reposará sobre la base de esta clase de confrontaciones que son las que mueven el progreso táctico y técnico.

4.—COPAS: Creo que la Copa de vencedores de competencias de Liga como asimismo la de vencedores de competencias llamadas de Copa en los diferentes países, tendrán un gran futuro. El interés de estos torneos, y en particular el de la Copa de Campeones de Liga que se está jugando en su séptima edición, será mantenido. Estos encuentros hay que incluirlos entre los más importantes y espectaculares de los jugados en Europa en los últimos años. Apasionan al público, de manera que deben contar con la prioridad en un programa de Campeonatos Nacionales.

5.—FINAL INTERCONTINENTAL.— Creo que la FIFA debe dar su aprobación a una competencia intercontinental o entre Confederaciones. El ensayo ya está hecho en las dos ocasiones en que se han medido los Campeones de Europa y de América del Sur. Como la FIFA está interesada en todo el fútbol mundial, ella debería, en mi opinión, organizar un torneo abierto entre los campeones de todas las Confederaciones.

6.—PROYECTOS.— Mi slogan es "vivir en función del futbolista". Hay que darles facilidades a los jugadores de todas las razas, de todas las religiones. Hay que establecer contactos con las Confederaciones, y asegurar la educación de los jóvenes y de los árbitros. Organizar cursos, dar conferencias, hacer demostraciones, enviar películas y libros y asegurar la interpretación universal de las leyes del juego. Afortunadamente, la FIFA dispone de mucho dinero para tales objetivos y hay que demostrar que ella es la organización más fuerte y popular del mundo.

Ricardo Zamora, de 26 años, hijo del célebre portero de las primeras Copas Mundiales y también portero del Mallorca, es considerado posible integrante del cuadro.

Aun cuando se considera prematuro hablar de una probable alineación, se afirma que el cuadro que alistará España sería el siguiente: Araquistain; Calleja, Santamaría y Casado; Vidal y Pachín; Tejada, Del Sol, Distéfano, Puskas y Gento.

Esta alineación no la dio Escartín, pero cuando le fue propuesta por un grupo de periodistas, dijo que no estaría mal un equipo así.

(BRABANTE)

EL MADRID EN SU SALSA Y LA

REAL MADRID NO DESLUMBRA PERO VENCE. LOS CASOS DE DI STEFANO Y PUSKAS. EL "ALA INFERNAL". LA CONTRARIEDAD DE RAMON CARRANZA.

Chamartin, con su imponente aspecto, en una de estas noches de fútbol de otoño, que ya está terminando. Este es el campo en que el Real Madrid cumple sus mayores proezas, que son, precisamente..., ganar.

MADRID. Octubre. (Especial para "ESTADIO").— Madrid no está sólo en la Puerta del Sol, ni en la maravillosa Plaza Mayor, ni en el Arco de Cuchilleros y las Cuevas de Luis Candela. No está únicamente en El Prado o en la Castellana. Ni en el Palacio Real, ni en la Gran Vía, la avenida más llena de gente que hay en el mundo. No está solo en la Plaza de España, ni en el Pasapoga. A Madrid hay que buscarlo también en la calle de Echegaray, donde las tascas están una pegada a la otra, en las dormidas plazas que nadie recuerda, en el metro lleno de gente y de olores, en los barrios. En Las Ventas, en Avapiés, en Vallecas. En los mercados, antes de mediodía, cuando bulle la vida y se charla interminablemente y nadie está apresurado, porque se almuerza a las tres de la tarde y hay tiempo para echar una parrafada con el que vende pescado, con el verdulero o la vecina. En las mujeres vestidas eternamente de negro, en los ciegos que ofrecen números para el sorteo de la noche. Hay que buscarlo en el Estadio Bernabeu, cuando juega el Madrid, en el Metropolitano, por la Moncloa, en las tardes del Atlético. O en la cancha del Plus Ultra, en la Ciudad Lineal. A la salida de los partidos, las mujeres venden agua fresca en botijas y los chavales beben ansiosos, igual que si estuvieran bebiendo Valdepeñas en bota. Madrid es múltiple y es multicolor. Madrid se va metiendo en el corazón poquito a poco. Cuando uno termina por acostumbrarse a los empujones, a la charla sabrosa, al vivir sin apresuramientos y esperar que el mozo del café o el ventero converse animadamente con un parroquiano antes de atenderlo a uno, Madrid comienza a ser algo amable y a formar parte de nuestra vida. Termina siendo, al correr de los días, un viejo amigo, un amigo de siempre, al que cuesta dejar.

HE VISTO al Real Madrid en Buenos Aires y en Montevideo. Ustedes lo vieron en Santiago. Yo quería verlo aquí, en el barrio de Chamartín, en el Bernabeu. Quería verlo en su salsa. Hace tiempo —un buen montón de años— les dije a ustedes que, para mí, había dos estadios en los que el fútbol se veía siempre bien: el de Chamartín, en Madrid, y el de Santa Laura, en Santiago. Sigo creyendo lo mismo..., aunque a mi querido amigo Jumar le guste más ponerse detrás de los arcos.

He visto al Madrid en su salsa. ¿Me ha deslumbrado? No. Yo creo que, después de esos húngaros que conocí en el Mundial del 54, ya va a ser difícil que algo me deslumbre en fútbol. Sólo que este Madrid, jugando sin alardes, jugando a ganar, me está entrando a convencer como una fuerza extraña y poderosa, casi invencible. A ratos parece que el rival está jugando muchísimo mejor, a ratos hasta llegamos a creer que caerá abatido. Pero Alfredo Di Stéfano dice otra cosa y es otra cosa.

PARA MI, Di Stéfano es un caso. No me voy a referir a sus condiciones de futbolista genial. En eso tal vez estamos todos de acuerdo. Pero es que aquí en España parece que existiera un "complejo Di Stéfano". Todos saben que es el alma, la batuta, la columna vertebral de su club. Saben que es peligroso, vivaz y oportunista. Que nunca pierde una oportunidad. Sin embargo, si uno se preocupa de mirarlo durante los 90 minutos, se sorprende de que no haya un rival que lo marque. Que lo marque a presión, persistentemente, a muerte. Nada. Di Stéfano aparece siempre suelto, cómodo, dinámico y gigantesco. Puede marcar él a un contrario, pero nunca un contrario a él. Vi el encuentro con el Vasas húngaro. A Ferenc Puskas (Pancho, para los madrileños) le pusieron un defensa que se le pegó a las pretinas y anduvo con él toda la noche. Hasta se fueron juntos al camarín, en el descanso. Andaban pegados con alfileres de gancho y, es claro, Puskas fue anulado en forma absoluta. Como si para el Vasas fuera cuestión de honor nacional que Ferenc no tirara a la puerta. Lo vi frente al Sevilla y al Barcelona. La misma cosa.

A Di Stéfano no se le marca ("interdit", como dicen los franceses). Es como si le tuvieran miedo, como si sintieran que, al marcarlo, iban a hacer el ridículo, iban a quedar mal.

LE LLAMAN "el ala infernal" a la que forman, en el lado izquierdo del ataque del Atlético, Peiró y Collar. Yo creo que no está mal el mote. Porque estos dos fulanos están jugando mucho. Peiró, sobre todo, es muchísimo más de lo que insinuó cuando estuvo en Chile. Un ala que está haciendo méritos para ganarse el derecho a jugar en el Mundial, completa. Porque Gento es veloz, es un rayo, es una fuerza incontrolable. Pero Peiró y Collar son un ala. "El Ala Infernal".

CUANDO VINO el Español a Madrid, estuve con Ramón Carranza. Paraban los españolistas en un magnífico hotel que queda a dos cuadras de mi departamento, en Chamberí. Cuando lo llamaron a la pieza y le dijeron quién era el que lo esperaba, se lamentó:

—¡Si tendré mala suerte! Justo ahora que viene a verme jugar el viejo, me sacan del equipo...

En ocho años, era la primera vez que le sucedía. "Bolita" estaba bajo, es cierto. Le falta fútbol, porque, con el asunto de que lo vendían o no lo vendían, se estuvo cerca de cuatro meses sin jugar. Le falta acostumbrarse a sus nuevos compañeros, ver que ellos aprovechen sus virtudes de hombre rápido y valeroso en el área, en el "terreno de la verdad". Además, el clima de Barcelona no le ha venido bien.

Canario, Del Sol, Di Stéfano, Puskas y Gento, el ataque madrileño que está convocado a la selección española, con la excepción del puntero derecho. A Pancho Alsina no le ha deslumbrado esta combinación, aun jugando en su salsa.

SALSA DEL MADRID

UN PANORAMA ESPAÑOL EN LAS RETINAS DE Renato González, Pancho Alsina.

Necesita también habituarse a él. Todo eso.

Estaba amargado, rabioso de deseos de jugar.

—Vamos —le dije—, no te aflijas, que igual perdían esta noche... Los ganaron por 5 a 2...

ESTE PUSKAS de hoy no me resulta. No es el que conocí en Suiza, hace siete años. Por mucho que se hable de su resurrección, al Ferenc que vi contra el Sevilla, el Vasas y el Barcelona sólo le queda su calidad —que no se pierde— y su gran sentido del gol. Cuando el Madrid fue a San Sebastián, conversé con un colega que fue a verlo allá.

—¿Y qué hizo Puskas? —le pregunté.

—Nada —me respondió—. Nada más que el gol con que el Madrid derrotó a la Real Sociedad.

Eso es. Un jugador estático, que juega en un cuadradito de terreno de cinco por cinco y que, en él, todavía suele hacer cosas geniales. Y goles. Pero ese Puskas dinámico, que corría toda la cancha, que ordenaba, que era todo fuego y entusiasmo, ese Ferenc del Honved y la selección magiar ya no existe sino en la historia.

ME HAN explicado que eso de que Vasas sea campeón de Hungría es cosa ajena al fútbol mismo. Quiero creerlo así, porque de otro modo no se explica lo que le vi frente al Real Madrid, aquí en el estadio Bernabeu. Vasas venía con una desventaja de dos goles en su primer partido, en Budapest, y, lógicamente, se pensaba que aquí trataría de sacárselos de encima. Y no fue así. Vasas practica un juego negativo, aburrido a ratos. Juega mucho la pelota, la defiende, pero evolucionando hacia atrás o hacia los lados y con poquísima profundidad. Honved y la Selección Grande hacían a veces este juego. Pero preparando la estocada, la entrada fulminante y genial, la trenza maravillosa de sus centrales o la fuga de sus punteros y el centro matemático. En Vasas no se vio un solo valor excepcional y por eso pienso que, campeón y todo, no puede ser un representante fiel del actual fútbol de su país, donde ya han florecido Florian Albert, Fennyvessi, Gorocz, Tichy y otros, que no figuran en el Vasas.

POR ACA, nada aún de la selección, pese a que pronto tendrán que jugar con Marruecos. Y los marroquís no son despreciables hasta ese punto. Incluso es posible que formen en el cuadro seis u ocho astros que están actuando en los clubes franceses de primera división. Pero no hay manera de trabajar con el seleccionado, porque éste tiene que estar formado a base, en todo caso, de jugadores de los clubes madrileños, catalanes y valencianos. Y éstos tienen mucho trabajo. Porque, además de los partidos de Liga, los cinco están actuando en las competencias europeas. Real Madrid, en la Copa Europea de Clubes. Atlético de Madrid, en lo que aquí llaman la "Recopa", es decir, la Copa de Clubes Campeones de Copa. Y tanto Barcelona como Valencia y Español intervienen en la "Copa de Ciudades de Feria" y ya pasaron la primera rueda con felicidad. En el mes de octubre, el Real Madrid tiene que jugar ocho partidos: dos por semana.

(Continúa en la pág. 26)

ELIJA UN PREMIO PARA EL CAMPEON DONDE EL CAMPEON DE LA CHILENIDAD

Chilean Art

TROFEOS PARA DEPORTISTAS

★ OBJETOS DE COBRE
★ CERAMICAS
★ ESMALTES
★ CHOAPINOS

VISITE NUESTRO SALON DE VENTAS

JULIO FABA SEPULVEDA
Agustinas 1169
Fono 89990
SANTIAGO - CHILE

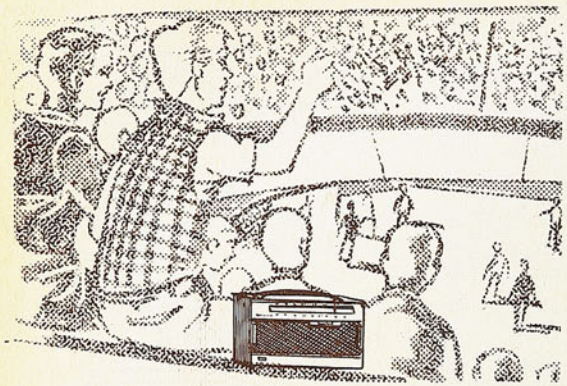

NATIONAL MODELO AB-210

Con el respaldo de la gigantesca Matsushita Electric Industrial Co. Ltd.

National *Calidad y diseño*

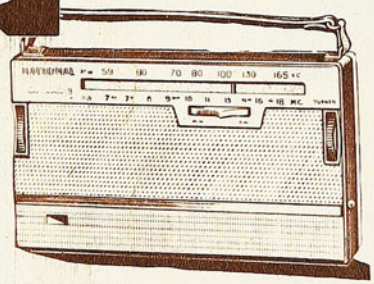

DOS BANDAS Y CONTROL DE TONO.
9 transistores y 2 diodos.
Parlante dinámico de 3 1/2".
Antena de Ferrita perfeccionada y Antena Telescópica retractable.
Pilas para más de 400 horas de funcionamiento.
Enchufe para fono y terminales para antena y parlante externos

Este y muchos modelos más, en venta en todos los mejores establecimientos del país

Representantes Exclusivos

ALBERTO AVAYU y CIA. S.A.I.C.

RADIO — TELEVISION — ELECTRONICA

Valparaíso: Errázuriz 1394, Fono 7751, Casilla 1390
Santiago: San Antonio 220, of. 102, Fono 381123, Cas. 13503
Concepción: Aníbal Pinto 531, Fono 21584, Casilla 776
Arica: Panamericana 14, Fono 1662, Casilla 500

COMPLETAMENTE NECESARIO...

es el *diario* uso de ETIQUET, activo desodorante que controla los desagradables efectos de la transpiración. Todos los deportistas lo usan. No irrita la piel ni mancha la ropa.

Resuelva su problema de transpiración

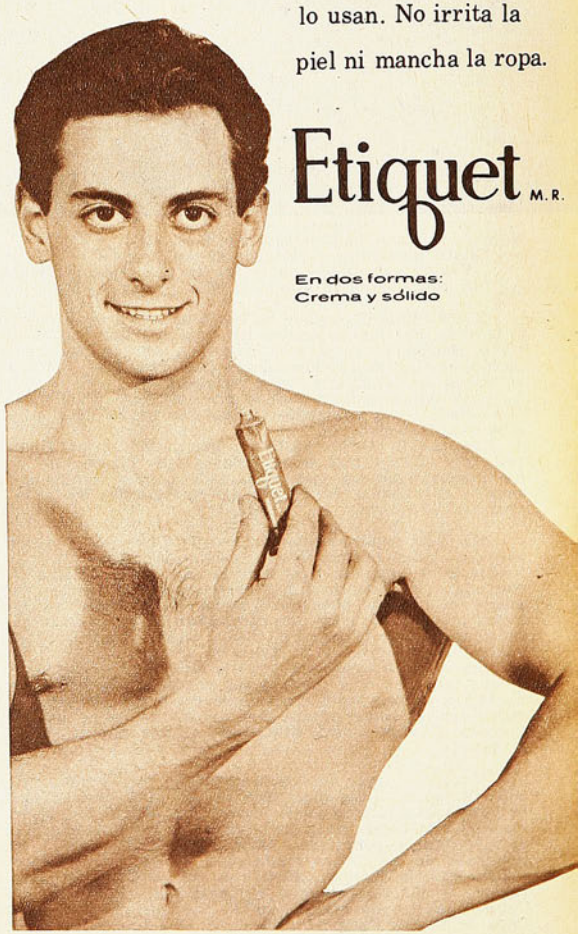

Etiquet M.R.

En dos formas:
Crema y sólido

GIRANDO EL GLOBO

POR BORAX

OTRA hazaña de proporciones cumplió la atleta soviética Irina Press, en Tbilisi, la semana pasada. Compitiendo en el campeonato nacional ruso, se convirtió en la única mujer en el mundo que ha alcanzado más de 5 mil puntos en el Pentatlón. Su nuevo registro mundial es ahora de 5.137 puntos. Esta es la sexta vez, y la segunda en lo que va del año, que ha mejorado el record de esta prueba. Irina fue la ganadora de la medalla de oro en los últimos Juegos Olímpicos, en 80 metros vallas.

IRINA PRESS.

Los registros alcanzados en cada una de las cinco pruebas, y que la llevaron a superar la barrera de los 5 mil puntos, fueron los siguientes:

Salto largo, 6 metros y 24 centímetros.
80 metros vallas, 10 segundos 9 décimas.
Salto alto, 1 metro y 62 centímetros.
200 metros planos, 24 segundos 2 décimas.
Lanzamiento de la bala, 15 metros 26 centímetros.

Otra marca de categoría mundial realizada en este mismo escenario, tuvo como actor al campeón olímpico romano del lanzamiento del martillo, Vasily Rudenkov. El atleta ruso logró lanzar el implemento a 68,95 m., lo que constituye un nuevo record europeo. La primacía de la prueba la tiene el norteamericano Harold Conolly, con un tiro de 70 metros y 31 centímetros. La de Rudenkov es la mejor marca del año, y supera en 1,85 m. la marca que le significó la medalla olímpica de oro el año pasado.

ESTADIO MARACANA EN DESGRACIA

EL majestuoso estadio principal de Río de Janeiro está, al parecer, destinado a convertirse en un elefante blanco. El que fuera escenario principal del Mundial de Fútbol de 1950, y considerado el más majestuoso y grande del mundo, ha caído en desgracia. Los clubes de fútbol carioca se niegan ahora a concertar partidos en Maracaná. La razón de este abandono no es otra que la presunta pérdida que deben afrontar ahí las instituciones. En realidad, cuesta creer que no es negocio este estadio, que almacena confortablemente 180 mil espectadores. Pero, si bien es cierto que se juntan por miles los espectadores, los precios que rigen no dejan margen a las imperativas ganancias, tan necesarias para mantener los costosos planteles profesionales. Basta con señalar que el precio de las localidades populares vale lo que aquí en Chile cuesta un pasaje en micro. Las instituciones deportivas exigieron a las autoridades estatales un aumento de precio en todas las localidades, pero no se llegó a un acuerdo, porque la Asamblea del Estado puso como condición previa el derecho a transmitir los encuentros por televisión. Es decir, la misma jeringa con distinto bitoque. Hasta que no se solucione la impasse, los militantes en la principal competencia carioca han decidido jugar en lo posible el fixture en los estadios de Fluminense y Vasco da Gama. Hasta el momento ya se han realizado en estos campos algunos encuentros, y con borderós más que satisfactorios.

LIO ATLETICO EN USA

UNA de las luchas más tenaces de que exista memoria en USA se ha entablado entre la Unión Atlética Amateur y la Asociación Nacional Atlética Colegiada. Hasta hoy era la Unión Atlética Amateur (AAU) el organismo máximo que mandaba, prohibía o permitía en los asuntos atléticos en Estados Unidos. La NCAA parece haberse cansado de la falta de ideas, programas y poco espíritu de trabajo de sus superiores, y amenaza con derrocar a todos sus directores o, en último caso, ignorar lisa y llanamente su existencia. Este puede ser el fin de la AAU, ya que la gran mayoría de los atletas que forman o que formaron las selecciones yanquis provienen de colegios y universidades bajo la tuición de la beligerante NCAA. El movimiento es encabezado por lo más conspicuo del ambiente técnico. La mayoría de los entrenadores de fuste que tiene actualmente USA está con la NCAA, y como para hacer más difícil la situación de los personeros del organismo rector, 50 atletas de los más famosos han firmado un "ùkase" y hecho declaraciones que dejan prácticamente indefensos y por el suelo a los miembros del actual directorio de la AAU. Entre los firmantes anotamos a Bob Avant, Rink Babka, Jim Beatty, Dyrol Burleson, Lee Calhoun, Al Cantello, Hal Connolly, Dave Devis, Rafer Johnson, Otis Davis, Hayes Jones, Dallas Long, Phil Mulkey, Parry O'Brien, Al Oerter, Jerry Siebert, Jay Silvester, Davi Styron, Max Truex, Jack Yerman y Earl Young, entre otros.

Los entrenadores se quejan de que nunca se les ha tomado en cuenta para designar a los equipos que salen al extranjero, y los atletas se quejan de que cuando salen no se lleva el número de entrenadores que sería del caso. Coachs que los conozcan, que conozcan sus planes y condiciones. Nunca tampoco han dado un paso para arreglar la situación económica de los atletas que salen con perjuicio económico, y a veces arriesgando su empleo. El último "disparate" cometido por la AAU, y que al parecer fue el que encendió la mecha, fue el haber enviado al último team norteamericano que viajó a Rusia, Polonia, Alemania e Inglaterra, en un avión, además de incómodo, viejo, que no ofrecía mayores garantías. Uno de los atletas, de vuelta de la gira, manifestó: "Todo anduvo bien, pero cuando nos acordábamos que debíamos volver a subir a ese avión, se nos helaba incluso la saliva".

DESDE 1950, fecha en que se inicia la nominación de campeones mundiales de automovilismo, los puestos de honor han recaído en los siguientes pilotos:

1950: 1.º, José Farina (Italia), Alfa Romeo, 30 puntos.
2.º, Juan M. Fangio (Argentina), Alfa Romeo, 27.
3.º, Luigi Fagioli (Italia), Alfa Romeo, 24.
1951: 1.º, Juan M. Fangio (Argentina), Alfa Romeo, 31.
2.º, Alberto Ascari (Italia), Ferrari, 25.
3.º, José F. González (Argentina), Ferrari, 24.
1952: 1.º, Alberto Ascari (Italia), Ferrari, 36.
2.º, José Farina (Italia), Alfa Romeo, 27.
3.º, Piero Taruffi (Italia), Ferrari, 22.
1953: 1.º, Alberto Ascari (Italia), Ferrari, 34,5.
2.º, Juan M. Fangio (Argentina), Maserati, 28.
3.º, José Farina (Italia), Ferrari, 26.
1954: 1.º, Juan M. Fangio (Argentina), Mercedes-Benz, 43.
2.º, José F. González (Argentina), Ferrari, 25.
3.º, Mike Hawthorn (Inglaterra), Ferrari, 24,5.
1955: 1.º, Juan M. Fangio (Argentina), Mercedes-Benz, 61.
2.º, Stirling Moss (Inglaterra), Mercedes-Benz, 23.
3.º, Eugenio Castellotti (Italia), Ferrari, 12.
1956: 1.º, Juan M. Fangio (Argentina), Ferrari, 30.
2.º, Peter Collins (Inglaterra), Ferrari, 25.
3.º, Stirling Moss (Inglaterra), Maserati, 23.
1957: 1.º, Juan M. Fangio (Argentina), Maserati, 40.
2.º, Stirling Moss (Inglaterra), Maserati, 25.
3.º, Luigi Musso (Italia), Ferrari, 16.
1958: 1.º, Mike Hawthorn (Inglaterra), Ferrari, 42.
2.º, Stirling Moss (Inglaterra), Vanwall, 41.
3.º, C. A. S. Brooks (Inglaterra), Vanwall, 24.
1959: 1.º, Jack Brabham (Australia), Cooper, 31.
2.º, Stirling Moss (Inglaterra), Cooper, 24,5.
3.º, C. A. Brooks (Inglaterra), Ferrari, 23.
1960: 1.º, Jack Brabham (Australia), Cooper, 43.
2.º, Bruce McLaren (Nueva Zelandia), Cooper, 37.
3.º, Stirling Moss (Inglaterra), Lotus, 19.
1961: 1.º, Phil Hill (Estados Unidos), Ferrari, 38.
2.º, Wolfgang von Trips (Alemania), Ferrari, 33.
3.º, Stirling Moss (Inglaterra), Lotus, 21.

DOS GUAPOS

La fotografía puede dar una idea del dominio de Wanderers en el primer tiempo. De 15 jugadores que registró el teleobjetivo, 9 son de Universidad de Chile. Sólo Campos y Alvarez no han bajado a defender.

WANDERERS Y LA "U" EXPUSIERON TODOS SUS ARGUMENTOS EN UN ENCUENTRO EN QUE PRIMO LA VIOLENCIA

AUN sin la suspensión, el de Playa Ancha era un partido para inquietar a cualquier aficionado. La demostración estuvo no sólo en el público, que casi llenó el cemento del estadio de Valparaíso, sino en los que en gran número, antes de mediodía, junto al malecón, miraban el portaviones. Nosotros, mezclados entre la multitud, también observábamos esa mole gigantesca de acero flotante que se nos antojaba una gallina con numerosos pollitos en la espalda. Y lo curioso es que sorprendimos a mucha de esa gente hablando de fútbol mientras miraba hacia el mar.

Se trataba del puntero, se trataba del invicto y se trataba del crecido Wanderers, con sus cinco fechas sin conocer derrota. Esa, la del domingo, era la oportunidad para el equipo de la casa. No podía ser otra. Los dos porteños que habían jugado el miércoles por la selección contra los uruguayos habían resultado de los más destacados del equipo rojo, por lo menos uno de ellos. La Chile, por el contrario, había ayudado de manera importante a la crítica. Ese factor anímico era esgrimido por muchos como elemento de base para sustentar aún esperanzas de que Wanderers pudiera terciar en el debate del título.

Si el asunto no estaba mal pensado, creemos que junto con entrar al estadio, una hora antes del encuentro, tales argumentos encontraron refuerzos poderosos para el cuadro de la casa. Se trataba de un elemento que ha solido volcar tantos resultados en favor del equipo de Las Torpederas.

"IO SONO IL VENTO..."

Y, COMO se sabe, el viento es porteño, y más que porteño, wanderino. Con ambos equipos en la cancha y realizando las tácticas de rigor, todos estaban pendientes de esa ceremonia a la que jamás nadie da importancia y en la que el árbitro con los capitanes de los conjuntos observan

La escena transcurre en el primer tiempo del encuentro, cuando la defensa porteña no tuvo problemas. Esa pelota que cruza frente al arco de Olivares seguirá de largo. Salinas ya ha frenado su carrera, y Campos atropella como es su costumbre. No tuvo ocasiones de ataque la "U" en el primer tiempo.

PECHO AL FRENTE

las evoluciones de una moneda que gira en el aire. Tres personas que se agachan a mirar y Raúl Sánchez que mira triunfante hacia sus compañeros. Viento a la espalda, viento a favor. Al quedar Wanderers mirando hacia el norte, mucha gente aplaudió, en tanto otros, distraídos o sin darle la importancia que tiene en Valparaíso la vulgar ceremonia de la elección de lado, inquirían detalles. Había sido ésa una de las jugadas más afortunadas del defensa central internacional. Quién sabe si la mejor de las que realizara en el esperado match.

Tanta trascendencia tiene el viento en Playa Ancha, que el domingo, por ejemplo, ni una sola pelota llegó a las manos de Olivares, el meta local, en el primer período se entiende. O, para ser más exactos, solamente una, a los 43 minutos, también en la única jugada de ataque que pudo realizar Universidad de Chile. Se trató de una corrida de Braulio Musso por su flanco y muy pegado a la línea lateral, que finalizó con un centro violento y rasante que pretendió interceptar Salinas con no mucha fortuna, ya que su despeje de izquierda, pifiado, llegó providencialmente a manos del guardián verde, que se encontraba allí en ese rincón de su arco siguiendo la jugada del puntero de Universidad de Chile. El resto del tiempo, y lo que quedaba aún, había sido un dominio completo, total y absoluto de Wanderers, en que habían participado la totalidad de sus delanteros y José García, que jugó más de forward que de medio. Porque la verdad es que esa labor que pudiera llamarse defensiva corrió por parte de la ventolera en primer lugar y de las ocasionales intervenciones de algún defensor verde.

Se trató, pues, en ese tiempo, de un encuentro unilateral. Continuos y repetidos ataques porteños, que, como oleadas, llegaban una y otra vez hasta el área "azul", que eran repelidos sin elegancia, sin estilo, pero con eficacia indiscutible. Más que reforzada la defensa con la presencia de Musso, Ramírez y Leonel Sánchez, era una muralla impresionante de casacas azules las que esperaban a Tobar y sus compañeros. Sin descuidos, sin cerrar los ojos, con la mente siempre atenta, ya que cualquier lanzamiento, por distante que fuera, podía llevar la firma del gol.

A modo de poner al lector más en contacto con la realidad del dominio ejercitado por la escuadra de José Pérez, digamos que de los 32 lanzamientos realizados al pórtico de Pacheco (incluidos 8 corners a favor y 0 en contra), sola-

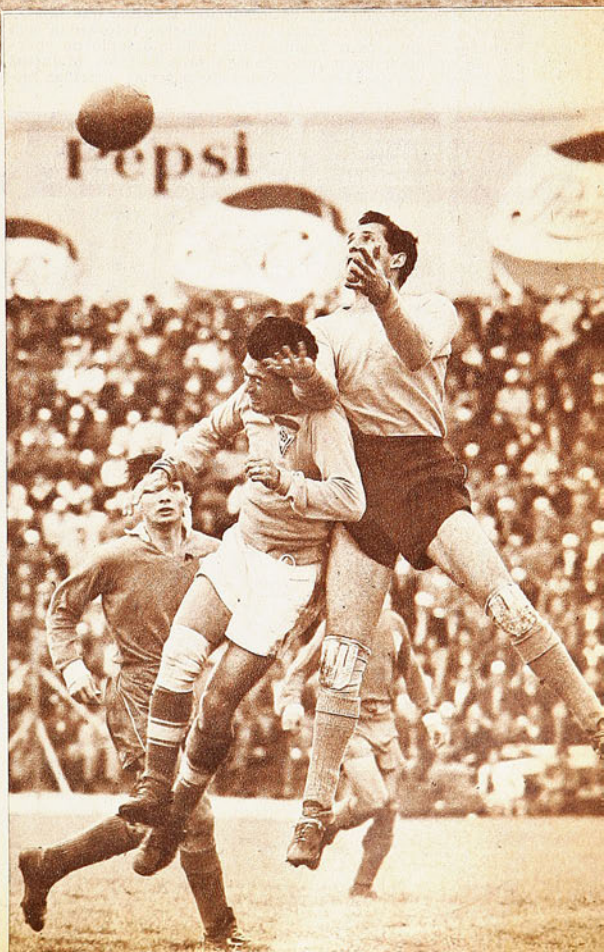

¡Foul de Tobar! En el área de gol no puede ser cargado el portero que no tiene la pelota. Donoso y el árbitro siguen la jugada. Con lo ilegal que resultó esta carga, por lo menos va en abono del piloto wanderino que no lastimó a Pacheco.

DISPARATE DE RAUL SANCHEZ ABRIO EL RESQUICIO POR DONDE PENETRO LA CODICIA DE LA "U" POR MANTENER SU POSICION

Inicia Méndez, habilitado por Tobar, larga carrera que lo llevará hasta el área adversaria, mientras Carlos Contreras va en su persecución. Mucho público en Playa Ancha siguió hasta el final el espectacular cotejo.

mente uno traspasó la línea de sentencia (no decimos hasta la red, porque Eyzaguirre la sacó antes de que se frenara en las mallas), y para ello tuvo que machacar Wanderers sobre acero frío. Fue a los 17 minutos. Sexto corner cedido por la "U" en su heroica defensa. Servido éste por Méndez, desde la derecha, fue cabeceado reciamente por José García, pero Contreras rechazó también de cabeza, en la misma dirección de Méndez, que se acercaba. Nuevo centro corto del puntero, que Pacheco rechazó de un manotazo. Este, desgraciadamente para el meta, no fue todo lo poderoso, ya que fue en dirección a Tobar, el cual también de cabeza la hizo llegar esta vez más allá de la línea de gol.

LA IMPORTANCIA DE LLAMARSE "INVICTO"

NO NOS parece que a esta altura de la historia de los campeonatos profesionales de fútbol queden todavía ilusos que vayan a un match como el del domingo en Playa Ancha, con la esperanza de ver buen fútbol, por tratarse de la confrontación de dos escuadras que van tan bien colocadas en la tabla. Las continuas quejas que se escuchaban en las tribunas iban más bien dirigidas a las patadas que daban los jugadores de la "U" —la mayoría—, o a la leña que repartían los defensores de Wanderers —la minoría—. Porque en este aspecto, sí, el partido resultó una verdadera exposición de lo que es un "clásico" cuando en su dirección es designada una persona de la inexperiencia —por no decir de la incapacidad— del designado. Habría sido interesante contabilizar los fouls con que se regalaron ambos contrincantes. Nos parece que este match tiene que haber marcado el record nacional en la materia.

Con los antecedentes ya expuestos, se sabía que la "U" entraría al campo con todas sus trincheras reforzadas, con hombres dispuestos a dejar hasta el último soplo de energía por arrancar un punto que bien valía por dos. Mientras que Wanderers lo haría con todas sus baterías dirigidas ha-

Espectacular "chilena" de Jaime Ramírez frente al pórtico porteño. Ahora estamos en el segundo tiempo, cuando le tocó a Wanderers defenderse. Una maniobra parecida había realizado Jaime Ramírez en el primero, pero defendiendo.

Ni Contreras ni Donoso pueden impedir el remate de Tobar, sin consecuencias para el pórtico del puntero. Se luchó ásperamente en todos los sectores, defendiendo cada equipo, con cualquier arma, su posición.

cia Pacheco, único modo de hacer prevalecer su condición de dueño de casa, de cuadro aguerrido y luchador, que se jugaba, quizá, la última oportunidad para conseguir dos cosas: 1.º. La caída del puntero, y 2.º. Su chance al primer puesto.

Planteadas en este terreno las cosas, el encuentro fue el esperado. Rudo, áspero y hasta violento. Una jugada. Un pitazo. Una anotación en la libreta. (Creemos que si no se agotaron las páginas, han quedado registrados en ellas 20 apellidos. Sólo Pacheco y Olivares pueden haberse salvado).

De otra cosa también estamos ciertos. Y es que en la libreta particular de cada espectador tiene que haber quedado registrado el apellido del árbitro del encuentro, por las cosas que hizo y por las que dejó de hacer. Entre las primeras, la anulación de un gol al equipo porteño, en complicidad con un guardalíneas, absolutamente legítimo. Ello ocurrió a los 13 minutos del segundo tiempo, en pleno ataque de Universidad de Chile. Tiro de Leonel Sánchez que controla Valentini, dando largo a Tobar, ubicado como puntero derecho. Larga corrida de éste desde la línea central hasta el área rival. Finta y pase a Ricardo Díaz. Entró como una flecha el interior, y su tiro bajo llegó a las mallas. Esta jugada, perfectamente clara para cualquier mente imparcial, fue anulada por fuera de juego del autor del gol.

LA "JUGADA" DE R. SANCHEZ

COMENZO en marzo del 59, en el estadio de River. Jugando contra Paraguay, y estando el marcador 1 a 1, quiso apoyar a Escuti, innecesariamente, mediante un golpe de cabeza. Entró un paraguayo, y Chile perdió 2 a 1.

Contra Brasil, en el Estadio Nacional, en el último abril, estando la cuenta también 1 a 1, intentó una media chilena, que fue a los pies de Geraldo, y Brasil nos ganó 2 a 1.

Ayer recibió un pase de Salinas. Pudo hacer cualquier cosa. Prefirió dársela a Olivares, sin advertir que Carlos Campos andaba suelto por ahí. La victoria segura quedó en empate, con sabor a derrota.

Muchas casualidades para que no constituyan ya un caso clínico.

Otra, también en el segundo tiempo, y cuando la "U" atacaba con todo. Tobar, replegado, recibió de Hoffmann. Méndez corre como una luz, sesgándose hacia el área. El pase del piloto wanderino, perfecto, tanto que Méndez no tuvo sino que seguir haciendo correr la pelota. Ya dentro del área, y en los momentos en que se aprontaba para disparar, desapareció. Sergio Navarro y Donoso le habían dado alcance por detrás, lo enganchaban, y se veía salir casi del área al pequeño puntero derecho del puerto. Quedaron reunidas todas las condiciones que el reglamento exige para que un foul dentro del área sea castigado por un lanzamiento de once metros. Los gestos del árbitro moviendo los brazos, como diciendo "no ha pasado nada", nos parecieron grotescos.

LA GENIALIDAD DE R. SANCHEZ

CIERTO es que Universidad de Chile olvidó toda precaución defensiva en el segundo tiempo, arrollando a Wanderers en largos minutos del tiempo complementario. Ya no había más marcación. Sólo había ataque. En el jugarse el todo por el todo, Contreras, Eyzaguirre y Navarro se fueron adelante, creándoles problemas enormes a la defensa porteña. Con todo, la verdad es que no se veía cómo podría la "U" romper esa defensa. No había grietas para la desesperación del once universitario. Empleando todos los recursos que el árbitro permitía, aumentaba la confianza de los porteños, en tanto cundía la desesperación de los punteros. Una y otra vez Alamos llegaba hasta la línea para transmitir consejos, para enmendar posiciones, para animar a los suyos. Nada. Pese a la presión, Olivares no había hecho grandes cosas. Se bastaba la línea de zagueros. Casi sobraba Hoffmann. Cuando bajaba Tobar, era visible y audible la inmediata admonición de José Pérez. Es que la defensa porteña era una sola fuerza granítica e inexpugnable.

¿Por dónde entonces?

Por el lado del destino, de la fatalidad o de la falla humana. Y, para que el asunto resultara más remarcablemente trágico, el drama se resolvió por el más alto valor de la defensa verde, por el lado de Raúl Sánchez. En una jugada infantil, optó por la ingenuidad de la entrega a su portero, en los momentos en que Carlos Campos irrumpía por el centro. El disparo del piloto dio la igualdad cuando ya parecía que la "U" luchaba sin esperanzas.

ELECTRIZANTE FINAL

QUEDABAN veinte minutos de juego y se vio que Wanderers había acusado el impacto. No le dio descanso la "U" hasta el término del mismo, y sólo la voluntad indomable de Salinas, de Valentini, de Olivares, de Berly y Tobar le permitió a Wanderers salvar el honor. Tuvo Campos el triunfo a su merced, y no lo aprovechó al desviar un seguro gol de cabeza. Se anotaron contraataques en el equipo casero, pero no podía menos de advertirse la preocupación de todos cuando la pelota se acercaba a los aledaños del área local. Largos minutos había demorado Sánchez en reaccionar de su torpeza, de modo que era Salinas —gran figura del partido— el que hubo de sacar la cara por su compañero.

Habíamos presenciado un encuentro en el que lo tuvo todo Wanderers para sacar ventajas y abatir al líder, y en el que demostró Universidad de Chile que por algo ostenta los títulos que luce en la actual temporada. La clase de sus jugadores, la envidiable disposición anímica que embarga a cada uno de sus defensores, organización defensiva férrea, y voluntad indomable de mantener su posición. Todo esto, más ese imponderable que acompaña a los equipos de calidad. Ese imponderable que en la tarde del domingo se llamó Raúl Sánchez.

EL MATERIAL FOTOGRAFICO Y ESCRITO CONTENIDO EN ESTA EDICION ES PROPIEDAD EXCLUSIVA DE "ESTADIO", Y SOLO PODRA SER REPUBLICADO INDICANDO SU PROCEDENCIA.

El tandem Fuenzalida-Lezcano y Lezcano-Fuenzalida funcionó admirablemente el sábado. Cada uno hizo dos goles, precisamente servido por el otro. El lente captó el primero del partido y del paraguayo.

Dribbleando entró al área Honorino Landa, dejando atrás a Lepe y en el suelo a Cruz; rematará violentamente rebotan-

ATAQUES DE O'HIGGINS Y SANTIAGO MORNING

Rara vez pudieron rematar con comodidad los forwards de Audax Italiano. O'Higgins marcó bien y, sobre todo, cuidó muy bien el área. En el grabado, Araya, no obstante, ha conseguido hacer el disparo pese a la oposición de Romero y a la presencia de Vairo. En capacidad de ataque estaban más o menos pareados los rivales del primer match del sábado, pero en defensas, fue decisiva la clara superioridad de los rancagüinos.

FACTORES PLAYANCHINOS

YA SE HA DICHO mucho que el viento es wanderino. Pero se han olvidado del sol. En el primer tiempo, un fuerte viento acompañó los ataques de Wanderers, en tanto que el sol molestaba todo lo que podía a Pacheco. En el segundo, no fue mucha la utilidad que el viento le prestara a la "U", pero la participación del sol resultó curiosa. Luego del empate de Campos, quiso ocultar su dolor tras densas nubes negras, y se nos antoja que esas finas gotitas de lluvia que acompañaron el epílogo del encuentro eran lagrimones del astro, que quiso ocultar su pena.

dujo más: otros dos goles suyos y cero del rival. Ya ven cuán relativo es esto de los goles en el fútbol...

LA DEFENSA de O'Higgins estuvo muy bien. Reapareció Roberto Rodríguez, enjundioso y luchador como siempre, aunque lo advertimos nervioso, de mal humor, demasiado preocupado en cada jugada. La explicación bien puede ser la que escuchamos: el veterano defensor celeste ha estado lesionado, tiene que renovar contrato a fines de este año, y ve que el sureño Varela ha sido una revelación en su puesto. Razones de más para que ande un poco confundido y vehemente.

POR contraste, el bloque posterior de Audax, nos pareció flojo, y especialmente "quedado" en los goles. Fue muy meritoria la entrada de Juvenal Soto en el primero, pero esa defensa tuvo tiempo de más para hacer algo, y no hizo nada. Pozo remató a media distancia, rebotó el balón en Fernández, atropelló el piloto rancagüino, su tiro dio en un vertical, insistió e hizo el gol. Muy plástico el salto de Zavaleta en el segundo; muy bueno su cabezazo, pero saltó solo para empalmar la pelota, que venía de un corner de René Ortiz.

AUNQUE no está muy claro el asunto, parece un hecho que Unión Española cambia de entrenador. Por de pronto, el sábado salió Voltaire Carvajal con el equipo, mientras Villegas "hace uso de licencia" en Buenos Aires. Un caso más en que el director técnico paga pecados ajenos. Porque el problema de los rojos no es de entrenador sino de jugadores, y quizás si de dirigentes también. Se han hecho mal

PROCESO A LAS DEFENSAS

O'HIGGINS Y SANTIAGO MORNING, VENCEDORES DEL SABADO

GOLES más o goles menos, no siempre retratan lo que está sucediendo en la cancha. Por ejemplo, O'Higgins logró una mínima ventaja sobre Audax Italiano, y los verdes hasta pudieron empatar. Y, sin embargo, hubo siempre bastante más de un gol de diferencia entre ambos equipos. En el encuentro de fondo del sábado el fenómeno fue más curioso. También Santiago Morning ganaba por 2 a 1 a Unión Española, al término del primer tiempo, pero no cabía dudas de que allí algo andaba en desacuerdo con la realidad. Porque, mientras los "bohemios" se mostraban aplomados, con defensa muy sólida y con ataque macizo, contundente en cada una de sus incursiones, los rojos no pasaban más allá de ser un modesto cuadro de cuarta especial, reforzado con Nitsche, Beltrán, y Linazza, y alegrado de rato en rato por alguna entrada o algún toque de pelota sutil de Honorino Landa. Y bien, en la segunda etapa, algo levantó Unión Española, más que nada por el esfuerzo personal más continuado y más a fondo de Honorino. Hizo éste un gol, que no fue advertido por el referee, y le dio otro a su hermano Félix, que malogró lamentablemente. Y, sin embargo, Santiago Morning, muy cómodo, demasiado suficiente en este período, jugando menos que en el anterior, pro-

do el balón en el travesaño y posteriormente en tierra dentro del arco, desde donde rechazará Villanueva. No se dio el gol. Perdía entonces Unión Española por 1 a 3. Ese gol pudo, por lo menos, levantar el ánimo de los rojos y el nivel del partido.

Federico Vairo rechaza en un centro que iba para José Araya o Zamora. Hubo más diferencia de la que sugiere el 2 a 1 entre O'Higgins y Audax Italiano.

TUVIERON CAMINO EXPEDITO A LOS ARCOS DE AUDAX Y UNION ESPAÑOLA, RESPECTIVAMENTE.

muchas cosas en la tienda de colonia. Se transfirieron jugadores sin tener los reemplazantes adecuados para ello; se trajo a otro por un limitado período, como si lo que interesara no fuera precisamente el papel del equipo en el campeonato, sino el campanazo, lo espectacular, durante un número determinado de fechas. Con lo que Unión Española invirtió en Héctor Rial para que viniera a jugar cinco meses pudo adquirir en propiedad a más de media delantera de Magallanes; desde luego, a Juan Cortés y a Segundo Castro. Pero lo otro tenía más efecto. De ninguna de estas cosas puede ser culpable el entrenador, pero una vez más el hilo se corta por lo más delgado.

NO SE PUEDE pretender mejor éxito con una pareja de medios como Ossa y Gilli, éste, para peor, en misión de apoyo, y con un ataque en que todo queda librado a lo que pueda crear él solo y para él solo, Honorino Landa. Esto no es cuestión de sistema, de táctica, de estado físico ni de nada que pueda imputarse al director técnico, sino de imprevisión o de flagrante desconocimiento de la realidad.

SE PENSO que ausente Rial, tomaría la batuta directiva y organizativa Carlos Abel Linazza, pero parece ser que al forward argentino le falta algo esencial en el fútbol para asumir tales funciones: personalidad, sentido de dirección y de organización. El, acompañando, es muy buen jugador, un goleador temible, desde luego. Pero mandando él, se ha visto poco. Coincide precisamente que desde que se fue Rial, bajó Linazza. El sábado vinimos a verlo por primera vez en el partido cuando ejecutó —sí que con admirable pericia— el lanzamiento penal que le dio a Unión Española su único gol; incluso, cuando algo levantó el cuadro rojo, se nos perdió de nuevo.

PERO por tratar el caso de Unión Española, hemos dejado de mano a Santiago Morning. Fue bastante seria esa primera media hora de los "bohemios", mientras se dio cuenta de que al frente no tenía precisamente a un adversario que pusiera en peligro su chance al triunfo, sino un desarticulado "sparring" de esos que los equipos se consiguen para el entrenamiento de cancha de mitad de semana. Impecable, dentro de las limitadas exigencias que le demandaron, el cometido de Villanueva, Cruz, Lepe y Carrasco, y muy buena también la faena de Fernando Rodríguez y de Santiago Leiva en la "llave de dos". Quizás esa combinación pueda ser menos buena cuando enfrente a equipos que le exijan más en función defensiva. El sábado jugaron los dos de mitad de cancha hacia adelante.

Santiago Morning tiene un trío central muy firme en todo sentido; excelente coordinador Leiva, con capacidad para hacerse presente también en el área enemiga con su buen tiro. Penetrantes y con sentido de arco Fuenzalida y el paraguayo Lezcano. Si los punteros José Torres y Manuel Contreras jugaran más seriamente, más funcionalmente, esa delantera de la "V" haría mucho más goles. Digamos algo en particular de Juan Carlos Lezcano. No es un jugador pulido; él sabe "pelear" y hacer goles. Perdió confianza en Universidad Católica —que incluso lo tuvo prestado a Transandino—, pero la ha recuperado en Santiago Morning.

DESPUES de la primera media hora de juego, Santiago Morning comprendió que no había riesgos qué correr y jugó literalmente en tren de práctica. Ni ese descuento de Linazza ni las oportunidades que tuvo y brindó Honorino Landa en los comienzos del segundo período, alteraron a los "bohemios". Y sucedió lo que todos estábamos apreciando. Que era cuestión que éstos se lo propusieran para que ampliaran su ventaja. Se lo propusieron una vez, y quedó el marcador en 3-1. Volvieron a ablandar, tuvo otras chances Unión Española —ahí vino ese gol "brujo" del que no se percató el referee—, hasta que ya sobre el final, Fuenzalida dejó el asunto en el 4-1 que está más de acuerdo con lo que había sucedido.

AVER

Conózcalos a través de un Sanyo

Ud. ve la jugada desde su butaca; pero a veces no conoce los nombres de quienes intervienen en ella. ¿Ha pensado que en el próximo Mundial de Fútbol usted no conocerá los nombres de decenas de cracks? Prepárese, entonces. — SANYO lo aproximará a los astros. Sus audífonos para recepción individual le permitirán conocer nombres y detalles de las jugadas, sin causar molestias a sus vecinos...

CONOZCA EL MODELO 10S-P10 "TRANSCONTINENTAL"

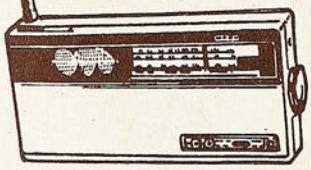

El radio más sensacional del mundo, con 10 TRANSISTORES
Dos bandas para onda corta; Una banda para broadcasting;
Dos lámparas pilotos en eldial; Enchufes para dos fonos y antena.

Sanyo

Distribuidores para America Latina:

SANYO PEIKARD ZONA Libre S.A.
COLON
Zona Libre de Panamá.

REPRESENTANTES EN SANTIAGO Y PROVINCIAS:
MELLAFE Y SALAS LTDA.- ALONSO OVALLE 1146 - CAS. 4133
PTA. ARENAS
Pedro Biscupovic.
ARICA
L. Arnoldo Schoucher.

Floïd

Es a todas luces seguro que la operación del afeitado le fastidia y molesta, porque las profundas irritaciones que destrozan su piel se traducen en un irresistible y mordiente dolor cuando pasa por ella la navaja o la maquinilla. Use usted el Nuevo FLOID siempre que se afeite, pero también antes de acostarse. Comprobará en seguida que recompone todo lo maltrecho apenas lo toca. Y verá usted cómo, para en adelante, se afeitará sin dolor cuantas veces lo desee y sin mayor preocupación.

NUEVO Floïd
PRE-SHAVE y AFTER SHAVE LOTION

Lab. N. Martin & Cía., Huérfanos 703, Casilla 1588, Santiago.
Valparaíso: San Ignacio 387 - La Serena: Forma-Norte - Arica: Thompson 251.

ES EL MEJOR

EL CAPITAN LUIS GALLO HA MANDADO ESTE AÑO EN PENTATLON

(Escribe Jumar.)

Luis Gallo, Campeón Nacional de Pentatlón. Su puntaje se acercó bastante al record de Gerardo Cortés. Buena actuación.

LUIS Gallo repitió su triunfo de comienzos de año en el torneo de apertura, confirmando así su capacidad y dejando en evidencia que en este tipo de competencias lo que prima es la regularidad. El vencedor no se adjudicó ninguna prueba..., pero, a la larga, acumuló el mayor puntaje y eso es lo fundamental. Fue segundo en Tiro, segundo en el Cross Country, cuarto en Esgrima y quinto en Equitación. Total, 4.533 puntos.

En general, este Pentatlón Nacional ofreció bastante similitud con el certamen citado, ya que en la competencia de Viña del Mar también fue Hernán Fuentes el encargado de escoltar a Gallo, convirtiéndose, como ahora, en animador constante de las cinco variaciones con su perseverancia y espíritu ejemplares. Al llegarse al último día, era el representante del Stade quien encabezaba la clasificación general, seguido de Gallo y Aquiles Gloffka. Y aunque se sabía que las posibilidades de Fuentes eran casi nulas en el Cross Country —el tiempo no pasa en vano—, la diferencia de puntaje obligaba a Gallo a una buena marca en la jornada atlética para superarlo. Así ocurrió, y en los faldeos del San Cristóbal consiguió el campeón la ventaja suficiente para atrapar el título.

Ahora bien, el triunfo de Gallo no puede sorprender, ya que se trata incluso de un cultor de pedigree internacional, un pentatleta que podría ser gran carta en las competencias continentales si lograra mejorar en natación. Ahí está el gran bemol de Luis Gallo y esa flaqueza —ya casi imposible de superar— conspira contra sus posibilidades, le resta opción en el puntaje y priva al deporte chileno de contar con una figura de mayor realce. Esta vez empleó 5 min. 37 seg. 4/10 para cubrir los 300 metros en la piscina temperada. Aquiles Gloffka, de Carabineros, ganador de la especialidad, los nadó en 4.02.7... Y mientras no mejore aunque sea en parte ese registro tan bajo, el recuento global no podrá aproximarse al de los mejores pentatletas de Sudamérica. Una lástima.

También es digna de encomio la actuación de Saúl Suazo, y el mencionado Aquiles Gloffka, porque ambos se alzaron como rivales de riesgo para los favoritos desde el primer día. El representante de Carabineros triunfó en la prueba ecuestre disputada en Quillota y venció también en natación, pero no se entreveró en los lugares de avanzada en los otros deportes. Suazo ganó la esgrima, fue tercero en atletismo y cuarto en tiro, pero no anduvo bien ni en natación ni en la jornada ecuestre. Con todo, se trata de dos elementos que a pesar de haber intervenido en varias citas, todavía alimentan esperanzas para futuras confrontaciones. Suazo es parejo y constante, y en cuanto a Gloffka, le falta perfeccionarse en tiro especialmente, lo que puede conseguir por tratarse de un deportista joven y fervoroso.

Comparado con el Pentatlón de 1960, hubo marcada superación en el puntaje, lo que ya es un índice favorable para emitir el juicio global. Eliecer Mendoza, por ejemplo, fue campeón el año pasado con 2.971,90 puntos, y Luis Gallo acumuló ahora 4.533... Y Hernán Fuentes, que escoltó a Mendoza con 2.721,58, fue segundo ahora con 4.417,5.

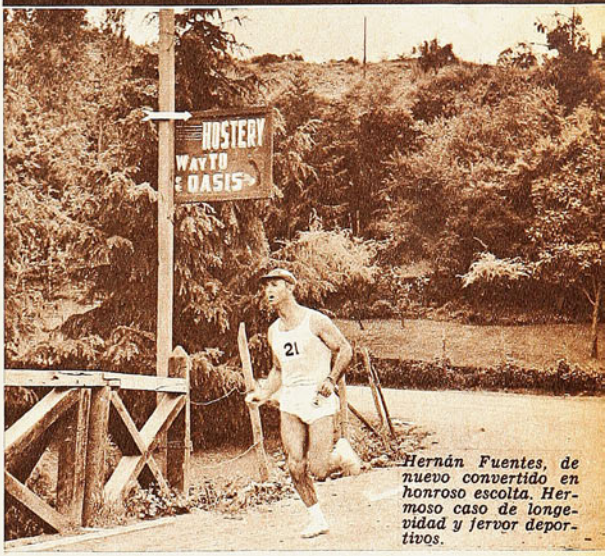

Hernán Fuentes, de nuevo convertido en honroso escolta. Hermoso caso de longevidad y fervor deportivos.

PRUEBA POR PRUEBA

EQUITACION: 1.º Aquiles Gloffka; 2.º Renato Castro; 3.º Hernán Fuentes; 4.º Leonardo Lister.
ESGRIMA: 1.º Saúl Suazo; 2.º Carlos Parera; 3.º Hernán Fuentes; 4.º Luis Gallo.
TIRO: 1.º Hernán Fuentes; 2.º Luis Gallo; 3.º Iván van de Wyngand; 4.º Saúl Suazo y Alberto Estrada.
NATACION: 1.º Aquiles Gloffka; 2.º Renato Castro; 3.º Ricardo Estrada; 4.º Leonardo Lister.
CROSS COUNTRY: 1.º Roberto Sepúlveda; 2.º Luis Gallo; 3.º Saúl Suazo; 4.º Francisco Melo.

1	Luis Gallo	Ejército "A"	4.533 puntos
2	Hernán Fuentes	Stade Français	4.417,5 puntos
3	Saúl Suazo	Ejército "A"	4.390 puntos
4	Aquiles Gloffka	Carabineros "A"	4.326,5 puntos
5	Leonardo Lister	Ejército "A"	4.145 puntos
6	Ricardo Estrada	Ejército "B"	4.048,5 puntos
7	Manuel Salgado	Carabineros "A"	3.895 puntos
8	Renato Castro	Ejército "C"	3.854 puntos
9	René Seguel	Carabineros "A"	3.574,5 puntos
10	Carlos Parera	Ejército "A"	3.323 puntos

POR EQUIPOS

1 Ejército "A" con 14.086,56 puntos
2 Carabineros "A" 11.610,36 puntos
3 Ejército "B" .. 10.115,76 puntos
4 Ejército "C" .. 10.019,36 puntos
5 Carabineros "B" 8.057,76 puntos

FRIXIO

LA EMBROCACION DE LOS DEPORTISTAS

APERTURA DE LA CUENTA. Tobar se llevó a la defensa uruguaya hacia la izquierda y habilitó con excelente pase a Fouilloux, que entraba por el centro. El insider remató de izquierda cuando Dogliotti salía del arco. Chile 1, Uruguay 0 a los 32 minutos del primer tiempo, rubricando una mejor actuación del cuadro local.

Mario Moreno cumplió en la selección su mejor partido de este último tiempo. Se vio animoso y hábil el puntero derecho. Con Fouilloux conformó un ala que dio abundante trabajo a la zaga celeste. En el grabado, sale a interceptarlo el defensa central Troche, una de las buenas figuras del vencedor.

UN DESI... MARCA...

LAS ACTUACIONES de la Selección Nacional no pueden comentarse como los partidos corrientes de campeonato, remitiéndose el cronista exclusivamente a lo que aconteció en el campo. Porque lo que allí sucedió a intereses superiores, a una per... el caso de comentar determinado éxitos y ciertos fracasos en el cu... es algo más vasto, de mayores...

Esta performance del cuadr... proporciona por lo demás abund... rivadas de 90 minutos de fútbol ... desilusiones profundas; de hon...

Entendemos que se cometió ... indicando que se subestimaba al ... que no tenía entrenamiento, que ... menos que al azar. Ya en los prim... evidentes en la defensa roja, dis...

ENCUENTRO QUE UN RETROCESO

DISPOSICION OFENSIVA NETA CON QUE ENTRO AL AMPO EL EQUIPO CHILENO, CAUSA FUNDAMENTAL DE SU DERROTA FRENTE A URUGUAY. (Comentario de Aver).

El ingreso de Honorino Landa al campo devolvió al ataque chileno la rapidez y viveza que había perdido en los comienzos del segundo tiempo. Landa enfrenta a Pedro Cubillas en el área uruguaya.

está íntimamente ligado a cosas más amplias, nanente inquietud de la masa aficionada. No es períodos, determinadas jugadas, ciertos buenos so del partido. Un match de la selección chilena repercusiones, de mayor profundidad.

nacional frente a Uruguay, el jueves último, nte material para todas esas disquisiciones de- de altos y bajos, de entusiasmos pasajeros y de as preocupaciones por sobre todo.

n error inicial imperdonable. Todo pareció estar adversario, de quien se dijo que no venía bien, era un "pot-pourri" de jugadores elegidos poco eros minutos del partido se advirtieron licencias muladas por la abundancia de recursos con que

ADELANTADA LA DEFENSA, ESPECIALMENTE POR SUS EXTREMOS, ABRIO CAUCES PROPICIOS PARA QUE URUGUAY HICIERA SUS GOLES.

se las compensaba. Caso típico: Eyzaguirre. El zaguero de Universidad de Chile movió frecuentemente al aplauso con sus desplazamientos veloces, con sus quites elegantes y seguros, con su entrega de balón precisa. Pero para quienes tenemos que ir al fondo de las cosas, todo aquello, lejos de resultarnos regocijante, nos era preocupador. Porque significaba que se enfrentaba a Uruguay con evidente desprecio que obviaba elementales providencias.

El sistema común a nuestros equipos de competencia favorece ese trabajo de los defensas laterales, de irse arriba, al ataque, porque muy rara vez tienen al frente un puntero que marcar. Está en boga, por lo demás, esta especie de "nueva ola" de la que el equipo de la "U" es su mejor representante, y que consiste en lo que puede ser el ideal del fútbol en medios más avanzados, pero que no está aún a nuestro alcance: "todos deben defender y todos deben atacar". Esto último fue lo que hizo la selección chilena durante más de media hora frente a los celestes, y llegó a crear un espejismo cuyas consecuencias no tardaría en pagar. En ese lapso, de poco más de 30 minutos, conformó su trabajo, pero dejó abiertas las puertas a la crítica.

Primero estaban esas imprudencias de su retaguardia que recordaban otras severas experiencias. En seguida, la inconsistencia de su ataque. La delantera nacional creó bien, se movilizó bien, movió mucho a la defensa celeste y la mantuvo permanentemente en su sector, pero sólo hizo un gol en circunstancias que tuvo oportunidades para hacer dos o tres más. Ese ataque confirmó características que se cono-

URUGUAY EMPATA. A los 39 minutos y cuando la ofensiva celeste recién podía hacerse presente en territorio adversario, Eyzaguirre perdió el balón cuando intentaba irse atacando con él; Sasia recibió esa pelota y habilitó a Pintos, que sin obstrucción se cerró sobre el área para disparar con poco ángulo y vencer a Escuti por primera vez. El autor del tanto está fuera del campo, tras la red lateral.

IZQUIERDA: El segundo gol uruguayo, a los 43 del primer tiempo. Sergio Navarro, queriendo rectificar un error de ubicación de Raúl Sánchez, cabeceó hacia atrás el balón, dejándolo en los pies del decidido puntero izquierdo uruguayo Pintos, para que éste rematara cruzado y rasante, anulando el esfuerzo de Escuti. Se ve a tres defensas chilenos (Navarro, Eyzaguirre y Sánchez) llegando de atrás a la jugada, como ocurrió con mucha frecuencia

cía y no se han remediado: blandura, irresolución, agravadas en esta oportunidad por falta de respaldo director, organizador. Jaime Ramírez jugó bien solo el primer cuarto de hora, para declinar en seguida. En tales circunstancias, Tobar y Fouilloux tuvieron que hacer de todo: ir a buscar el juego, trasladarlo, pelear con la defensa y probar puntería. Cuando llegaban a esta última fase, ya estaban cubiertos por defensores que conocen perfectamente su oficio y que no se detienen en miramientos para lograr su objetivo. Pero por lo menos en Tobar y Fouilloux había vivacidad, rapidez, desmarcación, intentos de penetración que no prosperaban por aquella razón apuntada. Durante ese lapso la defensa

LLEGAMOS al Estadio Nacional plenos de optimismo. Habíamos sido testigos de la cuidadosa preparación a que había sido sometido el equipo nacional en los diez días precedentes. Día a día presenciamos los diversos tests físicos, técnicos, tácticos y estratégicos con que el plantel había enfocado el partido contra los uruguayos. Lo sabían los jugadores, lo sabíamos todos, que con ese match terminaba Chile su período de preparación y consultas, de experimentaciones y pruebas, para enfilar en la línea recta, en la tierra derecha que nos llevará al 30 de mayo de 1962. Habían, entonces, finalizado los preámbulos para entrar en materia.

El de Uruguay, pues, venía a la medida para iniciar el rush final. Porque el uruguayo es un fútbol con el que podemos —la historia de las confrontaciones lo afirman— tratarnos de tú a tú. Por mucho que haya crecido la cotización de la "celeste" a costa de las campañas de Peñarol, la preparación y cuidado de nuestro equipo nos hacían mirar con optimismo la brega. No nos había impresionado la cortina de humo con que se quiso envolver a la selección del Uruguay, con el pretexto de su escasa preparación, del momento en que, superada esa etapa de irresponsabilidad de que adolecían sus futbolistas, basta sólo la exposición de esas individualidades, muchas de las cuales no tienen parangón en el continente, para darle pronto a ese "rejuntado", sentido de equipo.

Aceptamos como verdad que el representativo de Montevideo no tuvo ni remotamente la preparación que ha tenido el once nacional, pero debemos darle valor y jerarquía a las declaraciones de los periodistas que acompañaban a la delegación. ESE CONJUNTO QUE VISTIO LA CELESTE EL 12 DE OCTUBRE ESTARA TODO EN CHILE EL PROXIMO AÑO. Esto lo subrayamos para desvirtuar todo lo dicho por los altavoces de la propaganda visitante. Porque, y la verdad sea dicha, para dejar las cosas en su lugar, URUGUAY LE TEMIA A CHILE. Que a la hora de la verdad tales temores quedaran desvirtuados es otra cosa. Ya nos referiremos a la realidad chilena. Pero no hay duda de que Uruguay habría preferido no jugar ese partido. Los bonos elevados por Peñarol y capitalizados por la selección, podían venirse a tierra de una plumada, si ese "fantasma" que organiza la 7.ª Copa del Mundo ganara ese match. La coreografía, la bengala de los cables le habrían dicho al mundo —como en el caso del triunfo contra el Perú, el contra Alemania en Santiago, no el de Stuttgart, o las estrechas derrotas contra los campeones de Suecia— que las pretensiones de Chile para el 62, eran valederas.

De ahí que Uruguay, con el disfraz de su escasa preparación de conjunto, quisiera aparecer en nuestro medio como una fuerza aminorada, cuando la estricta verdad es que presentó lo mejor que posee. ¿Que Maidana es mejor que Dogliotti? Aceptado. Pero que no nos digan que William Martínez, Escalada o algún otro hubieran contribuido en mejor forma al mejor equipo uruguayo que haya jugado en Chile desde hace mucho tiempo. ¿Qué defraudó el equipo chileno? Ya hablaremos.

AUN EN LOS COMIENZOS AUSPICIOSOS DEL TEAM LOCAL, SE ADVIRTIO EL DOBLE FILO DE LAS ARMAS CON QUE ENCARO LA LUCHA.

DERECHA: Se ha producido la tercera caída de la valla de Escuti, cuando recién comenzaba el segundo período. Luis Cubillas, superando a Sergio Navarro, que expresa su contrariedad, ha entrado al centro de Pintos y ha rematado sobre la valla desguarnecida. Escuti se había abierto para cubrir ese centro, sin conseguirlo. Eyzaguirre, que no pudo despojar del balón al puntero izquierdo, con quien corrió más de 40 metros, llega a la consumación de la jugada, al igual que Raúl Sánchez.

Pintos fue el héroe de la jornada para los uruguayos. Marcó dos goles y brindó el tercero a Luis Cubillas. Eyzaguirre, brillante en los primeros tramos del partido, fue sorprendido fuera de ubicación cada vez que se habilitó al alero izquierdo, como en el caso del grabado.

celeste estuvo ocupada en su tarea específica; la cumplió bien, con amplios recursos y con mucha fortuna. Experimentar una sola caída en ese buen período del local (Fouilloux, a los 32) fue, efectivamente, algo afortunado.

Ya hemos dicho, el dominio de campo, la creación de situaciones, el gol conseguido en hermosa jugada disimuló bastante el doble filo de las armas empuñadas por la selección chilena. Y ese doble filo empezó a cortar inmediatamente después de la apertura del score. Un equipo uruguayo no se va a dejar pasar adelante así no más. Con serenidad, pero con fuerza y sentido, empezó a explotar ese "instinto agresivo" de que estaba haciendo gala el rival. Por las puntas se fueron Luis Cubillas y Pintos, dos aleros veloces, incisivos y resueltos. Encontraron sistemáticamente adelantados a Navarro y Eyzaguirre —mucho más a este último—, en tanto que el trío central de Douksas, Sasía y Silva, muy a menudo enfrentaron a Raúl Sánchez solo, porque Contreras había perdido también ubicación.

Así gestó Uruguay dos goles en cosa de 4 minutos; cuando a la vista era el equipo chileno el que había producido más. A los 39, el centro delantero Sasía dio el balón en un pase largo a Pintos, cuando le cayó en los pies pro-

EL fútbol chileno se ha venido especializando en el contraataque.

Perdió frente a Uruguay por contraataques.

Tuvimos oportunidad de elogiar mucho, con motivo del triunfo sobre Alemania, la línea de cuatro zagueros del equipo de Chile y el reencuentro con nuestro fútbol típico, conservador y seguro en la defensa y penetrante, desde atrás, en el ataque, con seis jugadores. Precisamente lo que nuevamente se olvidó ante Uruguay.

Se puede decir que Chile perdió frente a Uruguay siendo más equipo, a causa de que abandonó una vez más su patrón de juego. Lo que nos viene ocurriendo con inusitada frecuencia.

¿Por qué sucede esto? ¿Culpable negligencia del entrenador? ¿Censurable búsqueda de nuevos rumbos, más de ataque, que está probado no le convienen al fútbol chileno? ¿No se ha probado hasta la exageración que no sabemos atacar sobre la base del dominio intensivo, que cuando peor jugamos es cuando dominamos el campo, pues nuestros jugadores se ven obligados a jugar corto, a tratar de superar a las defensas con habilidades que no poseen, en un inútil juego de pases cortos?

¿No sabemos todo esto desde hace largo tiempo?

¿No hemos trabajado durante años para adquirir un patrón de juego, el más conveniente para las características de nuestros jugadores, para su idiosincrasia, para su temperamento?

¿Por qué lo olvidamos una y otra vez?

¿Cuántas veces nos ha sucedido lo mismo? ¿Que después de un período de inactividad (a causa de esto tanto más perjudiciales) en la primera presentación cometemos siempre los mismos errores que debemos corregir después?

¿Por qué? ¿Por qué? ¿Por qué somos tan cabezas duras?

Cuando un equipo tiene un molde de juego no debe salirse de él ante ningún adversario. Debe hacer pesar en el campo su forma de jugar. Salvo algunas innovaciones que es cuerdo adoptar ante rivales de distinta fisonomía —variaciones sobre el mismo tema— siempre se debe hacer lo que se sabe hacer mejor.

A. J. N.

URUGUAY, UN CUADRO COMPACTO Y MEDULOSO DE FUTBOL SOLIDO Y PRACTICO.

En la primera media hora Chile tuvo varias oportunidades de vencer la valla uruguaya. Una de ellas es la que recuerda el grabado. Fouilloux realizó una magnífica maniobra entrando por la derecha y desde el fondo hizo el medio centro retrasado para Tobar; el piloto falló inexplicablemente el remate final cuando estaba a escasos metros del arquero y con Troche, ya superado.

Mario Moreno, habilitado luego del "dos-uno" por Landa, logra el segundo gol chileno. Era demasiado tarde sin embargo —40' del segundo tiempo— para tentar mejor suerte.

cedente del propio Eyzaguirre, que iba internándose en campo uruguayo. Libre el puntero, se cerró sobre el arco y desde difícil ángulo tiró para batir a Escuti, que se vio indeciso también en su ubicación. A los 43, Douksas quiso habilitar a Silva por encima de Sánchez, intuyó la maniobra Navarro, y acudió a reforzar a su compañero que había sido sobrado —también por posición inadecuada—, pero el defensa izquierdo "peinó" apenas ese balón, dejándolo en poder de Pintos —otra vez libre—, para que con tiro rasante y cruzado dejara a Uruguay en ventaja de 2 a 1.

Podía pensarse que en el descanso se revisarían los planes del equipo nacional. Que ya sería bastante experiencia esos dos goles conseguidos de la manera como suele Chile hacer los suyos, cuando dispone de su bloque defensivo bien

(Continúa en la pág. 26)

ELOGIANDO a la dirección técnica del equipo de Chile decíamos después del triunfo sobre Alemania: "No pudo Alemania recurrir al pase largo, a la entrada violenta de sus aleros, a causa de que la defensa chilena se mantuvo siempre en posición cómoda, favorable para rechazar de frente. EVITO EL TENER QUE RETROCEDER, CORRIENDO JUNTO CON EL FORWARD Y QUEDAR EXPUESTO A LA VELOCIDAD DE ESTE."

Eyzaguirre, Sánchez y Navarro se adelantaron frente a Uruguay con exceso, siempre en forma peligrosa, abandonando su alineación de cuatro en línea. Sánchez repetidas veces fue a buscar a su hombre lejos del área, llegó hasta las inmediaciones de la puerta de la maratón en esta faena y Eyzaguirre corrió con su alero desde más allá de la línea del medio campo sin poder evitar el tercer gol oriental.

Se puede decir que Eyzaguirre fue el mejor jugador del campo, a ratos él solo fue un espectáculo, sin embargo, por su lado Chile perdió el partido. Por sobre la calidad del jugador y su inmensa capacidad pesó en contra el equivocado planteo.

A. J. N.

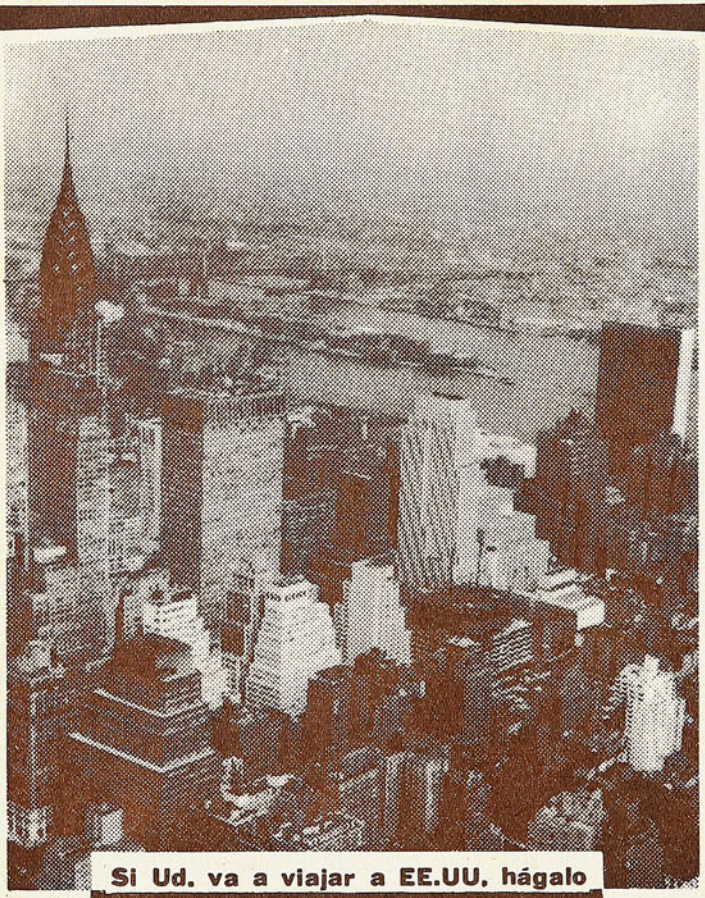

Si Ud. va a viajar a EE.UU. hágalo

con las tarifas más bajas.

En su próximo viaje, disfrute de las económicas tarifas que le ofrece LAN y de su proverbial atención.

EL MEJOR SERVICIO CLASE TURISTA.
entre EE. UU. - PANAMA - PERU - BOLIVIA - CHILE - ARGENTINA y URUGUAY.

Consulte a su Agente de Viajes.

LAN-CHILE

Todos los deportistas usan...

DOLLY PEN

EL DESODORANTE DEL AÑO

PARA TODO EL AÑO

Representantes para Chile

LABORATORIO MAVER

Malaquías Concha 0354,
Casilla 2601, SANTIAGO

"CHORERO" DE LEY

CON EUGENIO VARELA, O'HIGGINS CONQUISTO UN VALOR DEL FUTBOL PENQUISTA.

EUGENIO Varela es de Isla Mocha. Pero futbolísticamente hablando se hizo en Talcahuano. Tenía dieciocho años cuando se vino a la bahía, donde el Naval tiene sentados sus reales desde hace largo tiempo. ¿Qué de extraño tiene entonces que haya llegado a destacar en sus filas? Conociendo sus condiciones, el proceso nos parece lógico, natural, casi inevitable.

Fue ahí —en el bravo reducto de El Morro— donde este half batallador y capaz amalgamó sus bondades innatas con una serie de recursos adquiridos que lo alzaron como figura de la zona, como un mediozaguero sobrio y rendidor, como valiosa pieza de equipo. Incluso incursionó en el Fernández Vial, para retornar a Naval, como quien vuelve a la querencia más maduro, más hombre, más hecho.

Y de ahí al O'Higgins.

Caso singular, porque si el cuadro celeste ha tenido un titular inamovible a través de las últimas temporadas, ése ha sido Roberto Rodríguez, que juega precisamente en la plaza de Varela. De modo que sólo una lesión del voluntarioso medio argentino permitió que este auténtico "chorero" asomara a la luz de la crítica y las multitudes en sorprendente acopio de facultades y conocimientos. Una tarde lo escuchamos en Santa Laura, de labios de un antiguo dirigente. "¿Es cierto que ese "6" es penquista?... Se parece al "Negro Riveros"..." Y en la añoranza de quien unía dos épocas a través de un paralelo espontáneo, no hay duda de que aparecían varios puntos de contacto. Porque, guardando las debidas proporciones, el inolvidable centro half de Audax también era de esos lares y trajo a la capital y al profesionalismo el mismo tranco y el mismo trajín que ahora se aplaude a Varela.

Quedamos, pues, en que estamos en presencia de un suplente, que al cubrir la plaza de un "insustituible", ha demostrado que ya lo quisieran en otras tiendas como titular. Y lo destacamos justamente ahora que hemos vuelto a ver a Rodríguez con el N.º 6. Ahora que ha retornado a la banca. Es el problema de los suplentes de lujo. Lo que ocurre a Valencia en Colo Colo y a Pacheco en la "U", lo que ha pasado con tantos elementos que debieron pagar tributo al destino de la antesala. Pero eso es cuento aparte, y ya verá Orlandelli cómo se las arregla. Lo importante es que O'Higgins ha trasplantado a la competencia más importante del país un auténtico valor sureño, un hombre que en corto tramo ha puesto sobre el tapete los atributos suficientes como para reparar en su despliegue y su temperamento.

Al comienzo extrañó algunas cosas. El manejo de la pelota, el dribbling exacto, la argucia en el área. Es otro fútbol, otro standard, otro nivel. Varela estaba habituado a la lucha vivaz y enérgica, pero menos técnica. Estaba habituado a la velocidad indómita, pero sin la pericia de un Jorge Toro, la habilidad de un Jaime Ramírez o la calidad imponente de Roberto Coll. Tuvo que vérselas con insiders de categoría —su puesto encuadra en el sistema de marcación con el nexo del adversario— y lógicamente el salto lo forzó a superarse. Y ha sido justamente esa superación la que le ha permitido imponerse en un medio que a muchos otros provincianos resultó esquivo o inaccesible. Cubre bien el medio campo, tiene fuelle y no se inmuta en los momentos difíciles. Como decía el dirigente de antaño, tiene la calma del viejo Guillermo... La calma, la dureza y el aplomo para ir y venir en un peregrinaje agotador e influyente. Le vimos repetidamente en esa racha de O'Higgins —siete fechas sin perder—, y junto a Morales fueron los hombres que armaron y empujaron desde los sectores vitales, compensando cualquier vacío de orden físico —ambos son menudos y de baja estatura—, con ubicación, voluntad y sentido del fútbol. Bueno el N.º 6 que conquistó el once de Rancagua en las generosas tierras penquistas. Bueno, por sobrio, rendidor y eficiente. El público ya lo identificó, y eso le ha valido superar la etapa más delicada. La de cruzar el umbral.

JUMAR.

En los pasos de Huechuraba puntea Antonio Dasso, revelación de la carrera. El joven corredor de tercera categoría de Unión Española acaparó los elogios y los aplausos con su sorprendente desempeño. Fue segundo en la clasificación general.

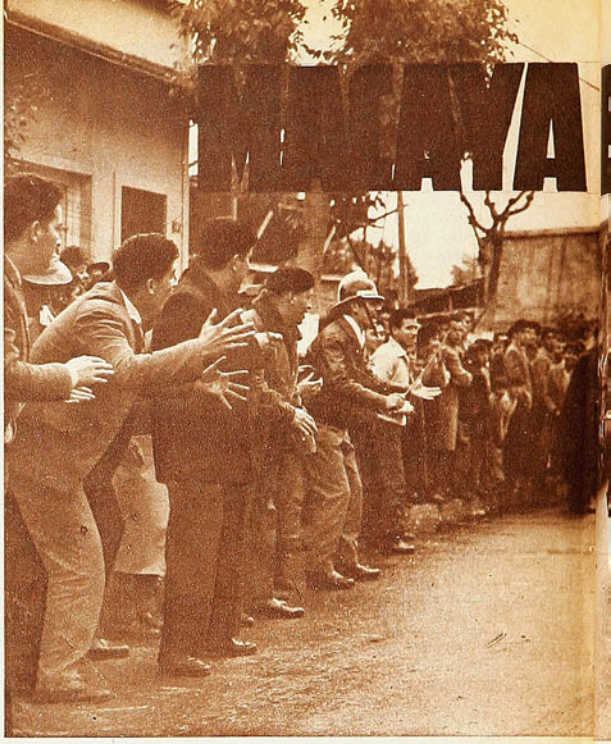

EL MAL TIEMPO AGREGO ASPECTOS INSOSPE

EL CAPACITADO RUTERO DEL CIC ALCANZO SU PLENA FORMA. ASI LO MOSTRO GANANDO LA TRADICIONAL PRUEBA PEÑAFLOR-SAN FELIPE-LOS ANDES-PEÑAFLOR.

(Escribe CAMINERO.)

EL Gran Premio BATA es ya una carrera tradicional del calendario ciclístico caminero. Y es una de las que más gustan a los corredores por la variedad de su recorrido de 284 kilómetros. Hay en ellos de todo cuanto significa escollos que obligan al ciclista rutero, luchador por excelencia, al empleo de sus vastos recursos. Llano y montaña (El Manzano, La Trambilla, Rungue, Chagres y Chacabuco), campo traviesa y ciudad, y una etapa de 18 kilómetros contra reloj. En esta cuarta edición, corrida entre el sábado y domingo, se agregó un imprevisto que si bien le dio mayor carácter a la prueba, que si le agregó perfiles insospechadamente espectaculares —hasta lo dramático— frenó el rendimiento de los participantes, redujo las posibilidades de un promedio muy bueno y diezmó los pelotones hasta dejar en el camino a más de la mitad de los que largaron. Ese imprevisto fue el temporal de primavera que se desencadenó desde la noche del sábado y hasta la tarde del domingo, y que fue más rudo en las proximidades andinas, por donde andaban los del Gran Premio BATA.

TODO SALIO bien en la primera etapa, Peñaflor-San Felipe; se vinieron los ciclistas por el camino de Melipilla, entraron a Maipú y vinieron a Santiago por el Camino Pajaritos; llegaron a la Alameda, se fueron por Matucana y la Avda. Balmaceda al Puente Bulnes y tomaron la Carretera Panamericana hasta Llay-Llay para enfrentar la cuesta de Chagres y terminar en la plaza sanfelipeña. Se corrió fuerte, con ganas; la tarde fría estimulaba al esfuerzo y ocasionales goterones refrescaban los cuerpos sudorosos. Salieron 41 corredores de Peñaflor y sólo dos abandonaron en este primer capítulo. Siempre hubo tirada violenta, asomos de escapadas desde el comienzo, pero que se limitaban a balbuceos rápidamente controlados por el pelotón. Lo primero serio en este sentido se produjo a la entrada de la Panamericana, cuando se formó un grupo con Manuel Guzmán y Julio Seguel, del CIC; Carlos Mora, del Livetti; Antonio Dasso —un chico de 3.º categoría al que nadie dio importancia—, de Unión Española; Raúl Saint-Jean, del Bata, y Roberto Castillo, del Chile. Salieron en su búsqueda Macaya, Guillermo Vargas y Juan Pradenas para tenerlos alcanzados a la entrada de la cuesta de El Manzano. Entre el Oasis y Los Pocitos estaba la zona de abastecimientos y allí insistieron Seguel y Castillo: reincidieron en la despegada y llegaron a tener 1 minuto de ventaja sobre el grupo, en el desvío de Chagres. La suma del esfuerzo de dos escapadas se hizo sentir y a 12 kilómetros de San Felipe ya se habían reintegrado otra vez al pelotón, en el que corrían los capacitados defensores del Bata, especialmente preparados para responder dignamente a la prueba organizada por su club. Entraron a la meta de San Felipe en pelotón nueve corredores. (Manuel Muñoz, Orlando Guzmán, Raúl Sain-Jean y Luis Sepúlveda, del Bata; Guillermo Vargas, del Green Cross; Juan Pradenas, de Unión Española; Juan Pérez y Manuel Guzmán, del CIC, y Augusto Silva, del Livetti). Para todos ellos se dio el mismo tiempo: 4 h. 07'56", bonificándose con un minuto a Muñoz, con 40 segundos a O. Guzmán y con 20 segundos a Saint-Jean.

EL DOMINGO, y previo sorteo, se largó la etapa contra reloj San Felipe-Los Andes, con intervalo de 2 minutos entre cada corredor. Se insinuó ya en este tramo la figura de Isaías Macaya como el más posible vencedor. El frío

EN SU LINEA

Isaías Macaya levanta los brazos, vencedor en Peñaflor. Ya ha recuperado su mejor estado el versátil corredor del CIC, que ganó su segunda carrera de importancia esta temporada.

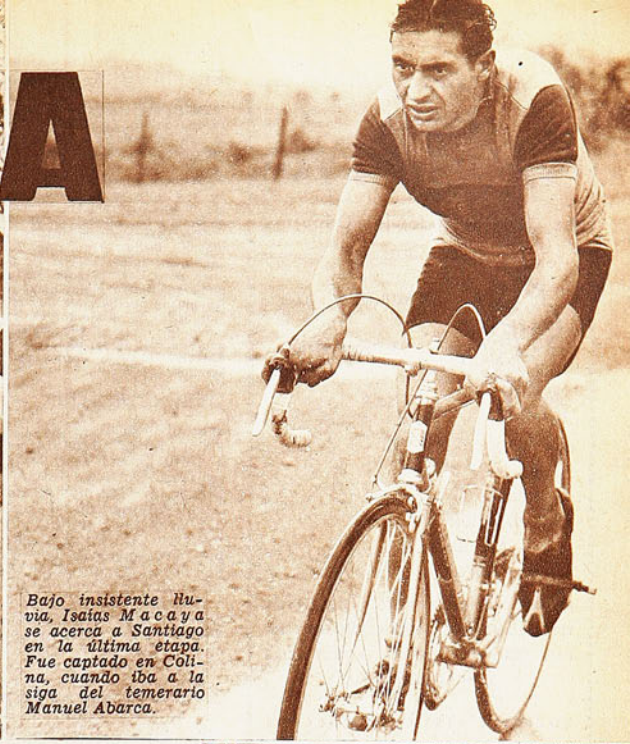

Bajo insistente lluvia, Isaías Macaya se acerca a Santiago en la última etapa. Fue captado en Colina, cuando iba a la siga del temerario Manuel Abarca.

CHADOS A LA CARRERA, PERO DESMEJORO EL PROMEDIO

y la lluvia torrencial hicieron estragos en los corredores. Cuatro abandonaron y varios quedaron en carrera merced sólo a su valeroso espíritu, pero era evidente que entre Los Andes y Peñaflor iría aumentando el número de las deserciones. Macaya ganó la contra-reloj, con 29'41", siendo segundo Hernán Delgado; tercero, Orlando Guzmán; cuarto, Guillermo Vargas; quinto, Augusto Silva. Entre los que "ya no podían más" estaba Vargas, cuya estrella se ha ensombrecido otra vez. Además de correr muy solo, enfrentó este Gran Premio en precarias condiciones de salud después de varios días de cama.

De Los Andes largaron 35 corredores bajo fuerte lluvia, registrándose pronto el primer movimiento de la última etapa. Hernán Delgado se fue a 1 minuto del pelotón en que iban Macaya, Guzmán, Sepúlveda, Pradenas y... siempre el joven Antonio Dasso, imperturbable a las condiciones del tiempo y de la prueba, indiferente a su condición de muchacho de 3.ª, metido entre los ases. También iba en el grupo un ciclista solitario, Manuel Abarca.

En la bajada de la cuesta de Chacabuco, tras un tránsito azaroso por la lluvia, el viento, el barro y las caídas, terminó la aventura de Delgado y empezó la de este Manuel Abarca. Una temeridad digna de un físico generoso y de un espíritu altivo. Solo, sin auxilio de ninguna especie, entregado a sus exclusivas fuerzas, este único representante del club "Aguila" escapó a los pies de la cuesta y resistió hasta faltando 5 kilómetros para la pasada por Santiago, cuando le dio alcance el grupo que comandaba Isaías Macaya. Habían ido quedando en el camino connotados animadores de siempre. Delgado no resistió más después de su escapada; claudicaron también Guillermo Vargas y Juan Pradenas, Mario Ritucci, René Baeza, Manuel Abarca, en seguida de su temerario esfuerzo, y Juan Pérez. 19 participantes, de los 41 que habían largado, rumbearon de vuelta en demanda de Peñaflor.

Isaías Macaya con pedaleo seguro, con tirada constante durante toda la carrera, fue primero en el embalaje en la plaza de Peñaflor. Había sido sexto en San Felipe y primero en Los Andes. Una carrera más que convence de la versatilidad del corredor del CIC, de su disposición para la lucha por difícil que ella sea. Un digno vencedor en suma. El segundo clasificado fue la revelación de la carrera. Ese chico Dasso estuvo en todas las alternativas de la prueba, tiró fuerte en punta, subió y bajó bien, resistió enhiesto en el plano y corrió solo por añadidura. Sus coequipos Pradenas y Pino abandonaron.

No obstante los severos inconvenientes climáticos, se mejoró la marca última total para la prueba. El año pasado ganó Juan Vallejos con 9 horas 15 minutos y fracción. El tiempo total de Isaías Macaya en esta oportunidad fue de 8 horas 51'45" 2|10.

La clasificación general fue la siguiente: 1.º) Macaya, con el tiempo ya señalado; 2.º Antonio Dasso, con 8 h. 54'31" 8|10; 3.º) Raúl Saint-Jean, con 8 h. 55'27"; 4.º) Jaime Inda, con 8 h. 55'27" 4|10; 5.º) Orlando Guzmán, con 8 h. 57', y 6.º) Manuel Guzmán, con 8 h. 57'38". El promedio del vencedor fue de 32,450 km. por hora.

Sofocada la "última rebelión" poco antes de llegar a Santiago, Isaías Macaya avanza por la Gran Avenida seguro ya del triunfo.

Manuel Abarca, del club "Aguila", de Peñaflor, va escapado a las alturas de Colina. Inició su aventura al pie de la cuesta de Chacabuco y se rindió a cinco kilómetros de Santiago.

Con indescriptible júbilo fue recibido en la meta Antonio Dasso, uno de los animadores insospechados de la prueba. Anduvo bien en todos los aspectos de la carrera y participó de todas sus más intensas alternativas.

CASA
"LOS SPORTS"
La Casa de todos los Deportes

MERCED 820 - LOCAL 9

TELEFONO 31470

SANTIAGO

BOX
RUGBY
CICLISMO
NATACION
ATLETISMO
FUTBOL

PROVEEDORES DEL EJERCITO Y PRINCIPALES ESTABLECIMIENTOS EDUCACIONALES DEL PAIS. DESPACHOS RAPIDOS A PROVINCIAS CONTRA REEMBOLSO.

SOLICITE LISTA DE PRECIOS

EL MADRID...

(VIENE DE LA PAG. 5)

EN EL MALLORCA está jugando en la puerta Ricardo Zamora. Es el hijo del recordado "Mago", y lo está haciendo muy bien, con todo lo que pesa ser arquero y llamarse Ricardo Zamora. Este Mallorca fue el "cuco" de las primeras fechas, ganando dos veces fuera de casa y una como local. Pero comienza a desinflarse y Ricardito a sufrir. Pero, por lo que dicen las crónicas, el muchacho vale mucho y no desmiente su condición de "hijo'e tigre".

CON ESTE otoño madrileño, soleado, fresco y con algunas lluvias, terminarán los encuentros nocturnos, que comenzaban a las ocho y media, acaso justo para que, al salir del estadio, los fanáticos pudieran irse tranquilos a sus casas... a comer. Por las plazas provincianas, los toreros cortan sus últimas orejas y las mesitas en las aceras de los cafés de la Gran Vía se van haciendo a la muralla, resguardándose de los primeros fríos...

PANCHO ALSINA, Corresponsal de "ESTADIO" en Europa.

DESENCUENTRO...

(VIENE DE LA PAG. 21)

armado y bien plantado. Si hubo esa revisión, no se advirtió en el campo, y a los 3 minutos, por vías semejantes a las anteriores, Uruguay estaba ganando 3 a 1. Pintos una vez más tomó el balón a mitad de la cancha, corrió con él todo ese medio largo perseguido codo a codo por Eyzaguirre, e hizo un centro para el otro puntero; entró en acción Luis Cubillas y derrotó a Escuti. Quizás Eyzaguirre confiara demasiado en su velocidad y tal vez confiaran en ella también sus compañeros más próximos (Contreras y Raúl Sánchez); el caso es que no se atinó a nada en esa jugada. Y quedó sellada la derrota de Chile.

Instantes después del tercer gol uruguayo se vio alistarse a Jorge Toro para entrar al campo; naturalmente se pensó que substituiría a Ramírez, pero reemplazó a Fouilloux. Medida equivocada a nuestro entender, por cuanto el interior derecho había formado una buena pareja con Moreno y otra buena pareja con Tobar, y con éste había dado una tónica de velocidad al juego, que se perdió por largos pasajes con la incorporación de un Toro en semicondición no más. Se vio al insider de Colo Colo más que al de Universidad Católica, pero se vieron menos sus compañeros ya mencionados, y jugó con mayor comodidad, más asentada, la defensa celeste. Chile perdió un rato largo dándole al adversario esta nueva ventaja de jugarle en su estilo, sin su fuerza. La inyección vino demasiado tarde, materializada en la incorporación de Honorino Landa. Otra vez los cálculos resultaron fallidos, porque tampoco el player de Unión Española reemplazó a Ramírez —que seguía pareciendo necesario—, sino a Tobar. Recuperó el equipo vivacidad y rapidez, pero sin el equilibrio que le habría dado un tándem de dos hombres de las mismas características, apoyados en el juego parsimonioso de Toro y en las muy buenas intenciones de Mario Moreno que, dicho sea de paso, jugó en la Selección su mejor partido de este último tiempo. El cambio de posición entre Ramírez y Leonel Sánchez no dio mejores resultados, porque éste se mantuvo retrasado para cubrir las entradas de Eladio Rojas.

Pero algo mejor se vio el cuadro rojo, y hasta apremió de nuevo con insistencia las últimas posiciones del adversario. De un justo toque de pelota de Honorino Landa provino el descuento a los 40 minutos (Moreno) y la levantada vistosa del equipo, que pareció crecido y con posibilidades de empatar.

Pero todo resulta simples detalles; la ocasión que se perdió, el hombre que salió del campo y no debió salir, y el que se quedó en la banca y debió entrar, o el que estuvo mejor o peor de lo esperado. Todo es secundario frente a lo de fondo, que es, a nuestro juicio, lo que decretó esta derrota. El desencuentro con lo que parecía ya una fórmula probada. Un desencuentro que significa un retroceso.

Uruguay, que llegó con bastante preocupación a este partido, no tiene la culpa de los errores cometidos por el rival y que le aclararon el camino. Fue la suya una buena performance, alentadora, desde luego. Un partido serio, sin excesos, bien jugado por los tesoneros y bien capacitados defensores de la divisa famosa. Marcó bien, no perdió nunca la serenidad ni el tino, ni cuando estuvo perdiendo ni cuando estuvo ganando. Confirmó todas las características que son propias del fútbol de ese país: solidez, medulosidad, sentido práctico, habilidad personal.

Gin
SEAGERS

El Gin Seagers se fabrica con alcohol de grano de la más pura calidad y de rectificación triple, empleándose también raíces y frutas naturales. El procedimiento de elaboración empleado para nuestra fabricación en Chile es idéntico en todo sentido al que se usa en la destilería de la firma SEAGER, EVANS & Co. Ltd., Londres establecida en el año 1805 y de reconocida fama en el mundo entero.

Agentes:
Gibbs & Cía., S. A. C.
Agencias Graham S. A. C.

NO HAY OTRO MEJOR

ÑUBLENSE ENTRE LOS SEIS

EL ASCENSO BRINDO UNA FECHA TRUNCA, PERO CON RESULTADOS DE IMPORTANCIA. (Notas de Jumar.)

FECHA trunca pero trascendente. Por de pronto, Unión San Felipe no perdió el tiempo, y al entregar estas líneas aparece a un punto escaso de Unión Calera, cuya visita a Los Andes no es justamente de las más cómodas. Campaña notable la del conjunto sanfelipeño, que sólo sabe de dos reveses en dieciocho fechas y que si no ha logrado mayor estruendo se debe en mucho a que Unión Calera acaparó loas y adjetivos con su pedestal de invicto a través de rueda y media. Por eso, tal como van, hasta puede producirse un final electrizante entre estos dos grandes del ascenso. Ya veremos.

SI se revisa la alineación de San Felipe en torneos anteriores, abundan los apellidos de la escuadra actual. La estructura del equipo no ha variado, los refuerzos han constituido tónicos auténticos, y Baldovino ha resultado como entrenador tan eficiente como en sus célebres tiempos de jugador en Quilmes y Racing. Tres razones fundamentales que explican la posición del equipo y justifican de paso sus ambiciones.

Y A propósito de refuerzos. El domingo hubo dos forwards que volvieron a justificar su traída. Bellomo hizo los tres goles de San Felipe ante Colchagua, y Garro anotó los cuatro de la Técnica en Coquimbo. El primero actuaba en Huracán, y este último en Independiente. Jugadores de primera en Buenos Aires, que lógicamente están facultados para imponerse en cualquier medio. Eso se persigue justamente con la cuota de un extranjero por club en el torneo de promoción. Que el hombre que se importe signifique un refuerzo. Como Bellomo y Garro. Bien elegidos.

SALE Coquimbo y entra Ñublense. Fue la variante más destacada de esta fecha a medias, ya que ahora están los chillanejos en el grupo de los seis primeros, mientras Coquimbo se va quedando atrás, peligrosamente retrasado. Esa derrota con Universidad Técnica no se esperaba, porque era uno de los cotejos que el cuadro del norte consideraba más propicios para afirmarse en el grupo de elección. Ahora quedan a Coquimbo dos partidos en casa y dos fuera, y su pugna con Ñublense y Magallanes —este último con un partido menos— asoma sumamente incierta. De manera que Ñublense ha entrado ahora al círculo de los seis con renovada esperanza y con intenciones de no abandonarlo.

QUE Iberia es un rival debilitado lo dicen su posición en el cómputo y el hecho que sólo haya obtenido una victoria a lo largo de dieciocho jornadas. Pero de ahí a perder por nueve a uno hay un abismo. Son goleadas insólitas en el fútbol chileno, donde jugadores y técnicos ya saben lo que tienen que hacer para evitar estos desastres y donde existe el dominio suficiente de planes y planteos para afrontar con decoro cualquier contingencia. Por eso, la goleada de Chillán resulta lapidaria para un colista que viaja con diez socios y retorna con casi un gol por acompañante...

SIEMPRE esperó bastante Ñublense de estas fechas finales en casa, porque así como el sorteo fue poco benigno en la rueda inicial, ahora ofrece campo para que los chillanejos arremetan firme y atropellen por los palos. Sin ir más lejos, Unión Calera terminará su campaña allá. Y este Ñublense puede ser muy distinto al anterior. No en vano ha señalado catorce goles en las dos últimas fechas. Vaya promedio.

¿Y LA Técnica? Pierde en casa y gana afuera. De Los Andes se trajo hace poco un punto inesperado y ahora regresó de Coquimbo con los dos. Lamentablemente el cuadro estudiantil perdió mucho terreno y ahora cualquier avance se torna lento, porque los punteros van demasiado lejos.

JUMAR.

BORELLO. Se inscribió con tres goles en la goleada de Chillán.

Camprubi y Hugo Núñez, volantes de la Técnica, el equipo que dio el campanazo en Coquimbo.

	Ptos
UNION CALERA	27
UNION SAN FELIPE	26
LA SERENA	22
TRASANDINO	21
MAGALLANES	19
ÑUBLENSE	19
COQUIMBO	18
UNIVERSIDAD TECNICA	16
COLCHAGUA	15
LISTER ROSSELL	13
SAN BERNARDO	9
IBERIA	5

USTED LO VE, LO PRUEBA Y SE LO LLEVA
ENRIQUE GUENDELMAN
SASTRERIA
ABRIGOS
1 Ambo ..... $ 29.500
1 Traje de medida 47.500
1 Traje de niño 12.500
CREDITOS
San Diego 227

II COMPETENCIAS

SALTO

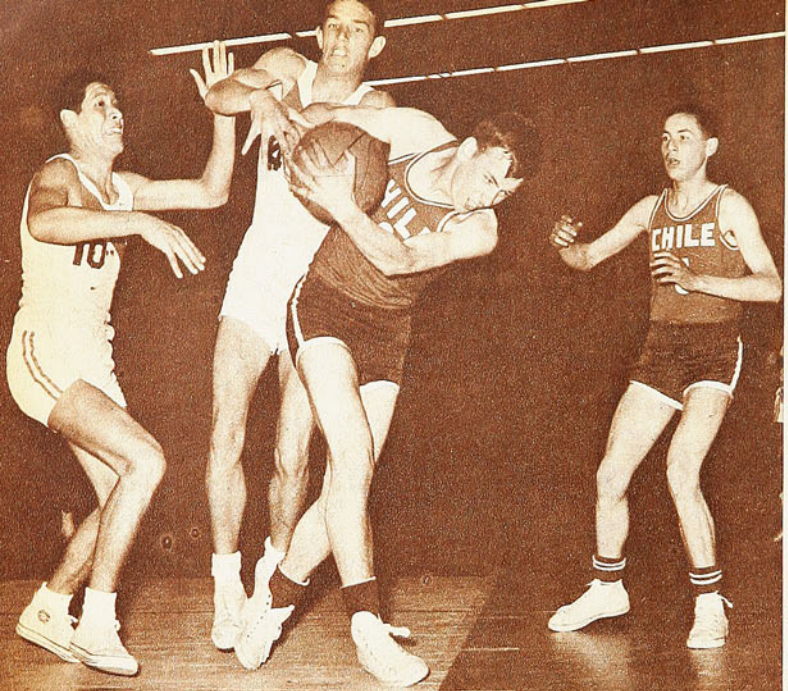

Chile logró un triunfo laborioso frente a Perú, 75 a 68. A dicho encuentro corresponde la escena. Disputan el balón Wilfredo Díaz, de Chile, con Guillermo Giraldo (6) y David Brandari (10), de Perú. Hubo calor y color en la competencia basquetbolística.

ESPECTACULO DE BUEN VER PROPORCIONARON ESTUDIANTES DE CINCO NACIONES. EN ATLETISMO, BASQUETBOL Y VOLEIBOL.

(Nota de Don Pampa.)

SIN duda que dan una pauta para el futuro estos Sudamericanos de Colegiales: es una exhibición de posibilidades en jóvenes de 15 a 18 años que, en los establecimientos de educación media, han sobresalido en la práctica de los deportes. Iniciativa que se inició con indecisos pasos hace un año en Buenos Aires y que ahora ha tomado volumen y producido una competencia halagadora por sus propósitos y efectos.

Más equipos de países, mejor espectáculo, sólida organización que correspondió a la Federación Escolar Secundaria de Chile y, sobre todo, un salto adelante en el rendimiento técnico y en la mejor calidad de conjuntos.

El lucimiento y el remarcado éxito comenzó en la pista atlética del Estadio Nacional, para luego proseguir en el gimnasio bien tenido del club Maccabi. Competencia agradable por donde se le mire: los afanes de los maestros dirigentes, la tuición efectiva de los organismos superiores que evidencian atención a este rubro de los deportes, no siempre han sido bien considerados en las aulas escolares, y luego la convivencia saludable de juventudes estudiosas de cinco países. Tomadas de la mano y con un grito alegre en los labios.

Satisfactorio.

Quedó la impresión a través de las opiniones de quienes estuvieron en la competencia anterior que ésta de Santiago fue de progresión manifiesta y estructuró mejor la Carta-reglamento aprobada para el caso: exaltar la práctica deportiva como instrumento imprescindible a la superación del individuo y la formación de la personalidad, como medio de fortalecer y ennoblecer el carácter, en ejercicios y justas competitivas presididos por los ideales permanentes de la educación.

Fomentar e incrementar en el espíritu de la juventud americana la hermandad continental y la solidaridad humana, supremo anhelo de los hombres y pueblos unidos por vínculos históricos.

UN SALTO HACIA ADELANTE. Muy bien expresado porque es el alcance notable de los imberbes participantes.

Se podría decir que todos los records fueron superados, porque en sólo dos pruebas quedaron a firme los anteriores: en una individual, lanzamiento bala, varones, por 5 centímetros, 12.98, y en una de equipos, 4 x 100, niñas, por 4 décimas, 51.3.

La realidad cierta es que el espectáculo que ofrecen en sus contiendas los colegiales adquieren los mismos grados atrayentes e incitantes de los mayores, en el aspecto internacional: en sus esfuerzos, en sus líneas de estilo, en las llegadas estrechas y con la explosión de los records. Cabe repetirlo, esa tarde en la pista del Estadio Nacional a ratos hacían olvidar que sólo era una justa de estudiantes. Habrá que lamentar de nuevo que la concurrencia de nuestro público, tan elogiado por los extranjeros, no se haya hecho presente en la cantidad que el torneo merecía.

¡MUY BIEN EL ATLETISMO COLEGIAL! A cinco o a diez mil espectadores habría levantado igual la llegada de los cien metros con dos rápidos de espectacular "rush" que, cinco metros antes de la lanilla, corrían codo a codo, sin despegarse un centímetro y luego el halago para el fervor local de que fuera el chileno que sacara la victoria en la misma línea blanca, ante un rival de mucho fuste: 10.7 para Juan Byers, de Chile, y 10.9 para Juan Hasegawa y Manuel González, de Perú. Y en la final de cien metros femeninos el "vuelo" raudo de la gacela chilena Marisol Masot que, tanto en ese tramo decisivo como en la serie, no dejó dudas que nadie podría igualarla, 12.4, mientras más atrás, otra chilena, Carlota Ulloa, sacaba la ventaja mínima a la argentina grande y vigorosa de Emilia Dyrzka, 12.8.

En los 800 metros, de alternativas dramáticas, en las cuales los entrenadores de tres países vieron malogradas sus aspiraciones porque los muchachos se perdieron en la caprichosa carrera de las dos vueltas, donde gana el que corre mejor y no el que es mejor. Así la sorpresa grande fue ofrecida por el paraguayo Salomón Cáceres que guardó energías para el ataque en la recta y pudo aventajar, con 2.04.4, al peruano Chanca, al argentino Cabrera y a los chilenos Gaete y Valdivieso.

EN LOS FOSOS DE saltos y lanzamientos también hubo calidad y emoción: el primer tiro con disco de Miriam Yutronic, de Chile, pasó por más de 9 metros la banderita del record sudamericano y luego todas sus otras tentativas dejaron atrás la marca reconocida. 39 metros 29, por 30.25 que era el vigente. Los brincos sorprendentes, en largo, de dos argetinas: Graciela Paviotti, 5 metros 39, y Emilia Dyrzka, 5 metros 23, y en el salto alto, varones, el metro 80 que pasó Cristián Errázuriz, de Chile. Todos records sudamericanos colegiales.

Chile fue campeón en varones con ventajas claras sobre Perú, Argentina, Paraguay y Bolivia. Y Argentina, en damas, sobre Chile (67-59), Paraguay, Perú y Bolivia. El programa atlético abarcaba siete pruebas de varones y seis de damas.

Perú apuntó también selecto guarismo al vencer en la posta de 4 x 100. Tenía, sin duda, el mejor conjunto de rápidos y se explica su record de 42.8, una de las marcas de más jerarquía del torneo que no puede sonrojarse en el alternar con los adultos. Como sucedería igual con las marcas de 100 metros, damas y varones, y el salto largo femenino.

BASQUETBOL Y VOLEIBOL son los otros deportes en disputa entre colegiales; el primero reservado a varones, y el segundo a damas. Idéntico clima de jerarquía y de entusiasmo bajo techo. También la impresión supera lo previsto. Muchachos bien espigados y diestros que inducen a suponer que es su trajín entre los cestos el que los hace estirar, y equipos como el paraguayo, de firme constitución, de méduda ya arraigada y con una idea de agresividad y de amor propio que hasta se desborda a lo natural y aceptable.

La actuación cumplida la noche que superaron largo al disminuido cuadro de Chile, 60 a 49, no dejó lugar a dudas. Sobre todo muy capaces para el rebote por estatura, elasticidad y fibra agresiva, y luego puntería eficiente desde todos

SUDAMERICANAS DE COLEGIOS

ADELANTE

Con el mismo puntaje que Paraguay, Chile fue clasificado Campeón Sudamericano Colegial por goal-average. De izquierda a derecha están, parados, J. Venturelli, M. López, F. Rosas, G. Contreras y W. Díaz. Agachados, en el mismo orden, H. Gutiérrez, M. San Martín y R. Silva.

los ángulos. Desde el comienzo el porcentaje era de dos por uno en los dobles de cancha y se pudo apreciar que Paraguay era equipo duro de vencer, salvo una firme reacción del equipo nacional que no vino. Por el contrario, en la lucha sostenida y bravía, de áspero roce permitido por un arbitraje muy deficiente, los de la camiseta roja fueron declinando cada vez más y así en los diez minutos finales el dominio guaraní fue amplísimo para permitirle ya definir su fisonomía técnica y ejecutar jugadas a base de reversos, triángulos y cortinas.

Paraguay es el equipo que demuestra mayor unidad, además de la calidad individual; la propia de un conjunto que actúa desde hace tiempo o que se ha preparado bien. Y de muchos recursos "cancheros". Está por sobre todo el resto ya que como es natural por ser equipos con elementos escogidos de diversos colegios y hasta de ciudades, llegan sin la preparación mínima de faena colectiva. Roque Miranda, José Amarilla y Jorge Carvallo destacan en un plantel parejo en físico y rendimiento. Más su cualidad superior es el espíritu que los anima con el solo pensamiento de luchar sin el más mínimo desfallecimiento para la victoria, a toda costa. Plausible afán que debe amoldarse a los reglamentos y a los conceptos sanos del deporte. Esa noche se desbocaron y empañaron la resonante victoria con reacciones incorrectas en una cancha o fuera de ella. Fue lo único sensible.

PERU, ES OTRO DE LOS que mejor ha impresionado. Buen plantel físico y con más noción técnica que el paraguayo, pero sin su temple. Se aplica bien al afán de jugar básquetbol y no hay duda que es conjunto de porvenir. En este aspecto, junto con el guaraní, son los que dejan la idea de que en el básquetbol de sus países hay buena reserva. David Brandari, Italo Torres, Alfredo Galeno y Roberto Puente son de condiciones más salientes.

Con Chile sostuvo un cotejo equilibrado que, virtualmente, se jugó en sus tres cuartas partes doble a doble, más ya entrado en los cinco minutos finales el cuadro peruano entró en un nerviosismo precipitado que le hizo perder orden y precisión, desmandejó su acción de conjunto y Chile levantó para hacer clara su victoria. La visión fue neta: dos cuadros muy parejos que al final uno baja y el otro se alza. 75 a 68 el marcador.

Chile mandó sin contrapeso en velocidad en las pistas atléticas colegiales. Marisol Masot y Carlota Ulloa fueron vencedoras de la final. Marisol, con record sudamericano colegial, de 12"4. En varones, también Chile ganó la velocidad con Juan Byers, que hizo 10"7.

CHILE ESTABA OBLIGADO a cumplir mejor. Su selección había sido bien escogida. De sus cinco hombres bases cuatro formaron en la selección juvenil de Santiago de actuación destacada en el reciente Campeonato Nacional de Osorno, pero esos valores, Mario López, Francisco Rosas, José Venturelli y Guillermo Contreras y, además, Wilfredo Díaz, sureño de gran desempeño, no respondieron de acuerdo a sus antecedentes. Es probable que la diferente dirección técnica que no fue atinada para aprovechar las condiciones de sus muchachos y el hecho de que se sintieran fatigados por los dos agitados torneos los haya afectado.

Bolivia, discreto conjunto, se alzó en luchas muy parejas con Paraguay, Argentina y Perú, y en su elenco descolló un muchacho de fluida acción debajo del cesto, coordinado y con destreza de sus dos manos, Juan de la Riva, centro, pasó a figurar entre los astros del certamen; Andrés Ivanovich, defensa del altiplano, también satisfizo.

Las sorpresas se produjeron cada noche para darle más colorido y la competencia estuvo encabritada por el redoble de energías de los muchachos, la deficiencia de los arbitrajes y el bullicio de las barras. El clima era candente y le dio calor y color. Aquella noche que Paraguay ganó a Chile se le creyó campeón, pero a la siguiente Argentina, que había sido una decepción, se levantó en un partido muy estrecho de dos suplementarios para ganar por un doble a los guaraníes, 76 a 74. Cabe decir que Argentina dispone de muchachos de buen físico, pero que no se ordenan en planteos definidos. Se superaron en lucha briosa con Paraguay y em-

2.as COMPETENCIAS SUDAMERICANAS COLEGIALES
CHILE CAMPEON

ATLETISMO (Varones): 1.º Chile; 2.º Argentina; 3.º Perú; 4.º Paraguay; 5.º Bolivia. (Damas): 1.º Argentina; 2.º Chile; 3.º Paraguay; 4.º Perú; 5.º Bolivia.
BASQUETBOL (sólo para varones): 1.º, Chile; 2.º Paraguay; 3.º, Perú; 4.º Bolivia; 5.º Argentina.
VOLEIBOL (Sólo para damas): 1.º Paraguay; 2.º Chile; 3.º Perú; 4.º Bolivia; 5.º Argentina.
(El título del básquetbol se definió por goal-average total, según acuerdo previo de los delegados. Chile y Paraguay habían empatado el primer puesto en puntos.)
CHILE fue el vencedor absoluto de las competencias, por haber obtenido dos primeros puestos y dos segundos puestos.

bocaron bien. Hay pasta en ellos y Héctor Velasco, Juan Laurenceich y Ricardo Romero son los más promisorios.

LAS NIÑAS DEL VOLEIBOL han ofrecido agradables partidos, y Paraguay, reconocida la condición innata de sus elementos, elasticidad y rapidez felina demostraron el mejor conjunto, sobre todo porque la mayoría posee predisposición al remate por sobre la red. Mercedes García descolló como la figura de la cancha en todos los encuentros. Nancy Báez, Elvira Suárez y Mary Ortigosa sus mejores colaboradoras. Chile, de más discreto alcance ha presentado un conjunto placentero a la vista, de chicas muy simpáticas y de peinados espectaculares. Bolivia, Perú y Argentina les siguieron en el rendimiento.

DON PAMPA.

MENTHOLATUM
alivia al instante... ¡rechace imitaciones!

GLOSAS

POR EL MUNDO DEL BOXEO

TERRY Downes no tendrá por el momento la oportunidad de agregar a su título mundial de los medianos el reconocimiento de la Asociación de Boxeo de USA. El pugilista británico tenía en perspectiva un match con Gene Fullmer, la versión estadounidense en esta compartida corona, pero el cubano Benny Paret detuvo las gestiones al anunciar que dejará la categoría de los welters, cuyo trono ocupó merced a reciente victoria sobre Emile Griffith, para enfrentar a Fullmer. El encuentro se realizaría en diciembre en Las Vegas. La dificultad para hacer el peso en la categoría welter mueve al cubano a incursionar en la inmediatamente superior, donde un día reinó sin paralelo Ray "Sugar" Robinson, quien todavía tiene ambiciones ilimitadas. Así es como Robinson volverá a subir a un cuadrilátero esta semana, para enfrentar al joven Denny Moyer, en busca de su victoria número 145 o su 94.º K. O. en 158 encuentros. Moyer, de 22 años, contra los 41 de "Sugar", tiene a su haber 30 victorias en 35 combates.

Sin embargo, a pesar del frustrado propósito de Downes, los londinenses no se quedarán sin ver una disputa mundial. Eder Jofré irá a Londres para dilucidar de una vez por todas la total posesión de la corona de los gallos. Al presente, el brasileño es reconocido como el amo de la categoría por la NBA, en tanto el irlandés Caldwell lo es por los organismos europeos. 40 mil dólares le serán pagados a Jofré en la alternativa, libre de otros gastos.

Otro sudamericano que hizo noticia en el exterior fue el argentino Alejandro Lavorante, en los primeros lugares del ranking de los pesados, quien el pasado día 11 dejó fuera de combate al segundo round a Larry Gaines, luego de derribarlo en tres ocasiones, en la segunda vuelta, antes de dormirlo definitivamente. Con esta victoria suben a 18 las obtenidas por este púgil transandino, de 1,98 m. de talla, en 19 encuentros. Otro par de argentinos, pero en las vecindades, también ocuparon titulares de preferencia. El zurdo Horacio Accavallo, en el Luna Park de Buenos Aires, se hizo del título sudamericano de los moscas, destronando al uruguayo Júpiter Mancilla, en faena contundente que no dejó dudas. La recaudación alcanzó a 14 millones de pesos chilenos. Días después nuestro viejo conocido, que aquí no dejó títere con cabeza, se trasladó a Montevideo para arrebatarle al oriental Eulogio Caballero el cetro sudamericano de los livianos. El uruguayo, impulsivo y desordenado, buscó la definición por K. O. apelando a su reconocido golpe, pero el argentino anuló esta agresividad con destreza, con tino y terminó por acumular ventajas claras en los 15 rounds que duró el combate. De paso conviene recordar que Giné había perdido el título tiempo atrás, por decisión de la Confederación Sudamericana de Box.

Ya dijimos al comienzo que Benny Paret tiene el propósito de dejar vacante la corona de los welters. Una buena noticia para Jorge Fernández. Una alternativa que lo dejaría en condiciones de entrar a una eliminatoria "pro sucesor" en la que contaría con gran chance de salir victorioso. El ranking no concede primacía sobre el púgil argentino, sino al ex campeón Emile Griffith y al cubano Luis Rodríguez. Pero para Fernández el ranking no cuenta. Cuenta el ring y lo que dentro de las cuatro sogas se haga. Dos veces ha peleado con Griffith. Combates de trámite difícil, con fallos silbados en favor del negro. Eso fue hace tiempo. La experiencia que hoy tiene Fernández pesará enormemente en el nuevo "bout". Por de pronto, fuera de estos dos, al argentino ya no le van quedando rivales en el escalafón. La noche del sábado último lo dejó bien establecido al vencer por K. O. T. al sexto round a Cecil Shorts.

CUANDO el deporte chileno experimenta algún fracaso se alzan las voces argumentando. Que no tenemos base. Que las limitaciones de nuestra población —en comparación con otras potencias mayores— impiden una amplia selección de valores. Se habla de desnutrición, de abandono de la niñez, de dificultades —hasta raciales, se dice— para asimilar el esfuerzo que la competencia física exige. No rechazamos en su totalidad esos argumentos. Algunas deficiencias existen, sin duda, derivadas de esos orígenes. Pero insistimos en que lo primordial está en una organización cuidadosa, en una amplia asistencia técnica, en los estímulos que un deporte bien organizado debe prestar a la juventud.

Reafirma nuestra tesis un hecho insistentemente comprobado. En las competencias juveniles Chile tiene por lo general lucida participación. Acabamos de ver cómo los escolares chilenos se adjudicaron las Segundas Competencias Sudamericanas colegiales. Los atletas juveniles defendieron dignamente su condición de Campeones del Continente en el torneo de Santa Fe, República Argentina. Igualaron en el puntaje con la poderosa representación local, y sólo fueron postergados al no despreciable título de subcampeones continentales por haber logrado un segundo puesto menos que Argentina. Casos como éstos se presentan muy frecuentemente. Y ellos están diciendo que hay base, que dentro de todos los problemas nacionales, cuya importancia no desconocemos, se forma una juventud bien dotada, que sale triunfante precisamente en esa etapa en que más vale la condición natural.

Nuestros deportistas se estancan más adelante, cuando se hace necesaria la orientación, la corrección técnica, el entrenamiento metódico y vigilado. Es entonces cuando otros países nos adelantan. Cuando pesa la preocupación de las instituciones para aprovechar debidamente esa argamasa que se evidenció rica en su estado natural.

Los ejemplos son muchos como para que se sigan confundiendo los conceptos y tratando con eufemismo la verdadera raíz del problema deportivo chileno.

A. V. R.

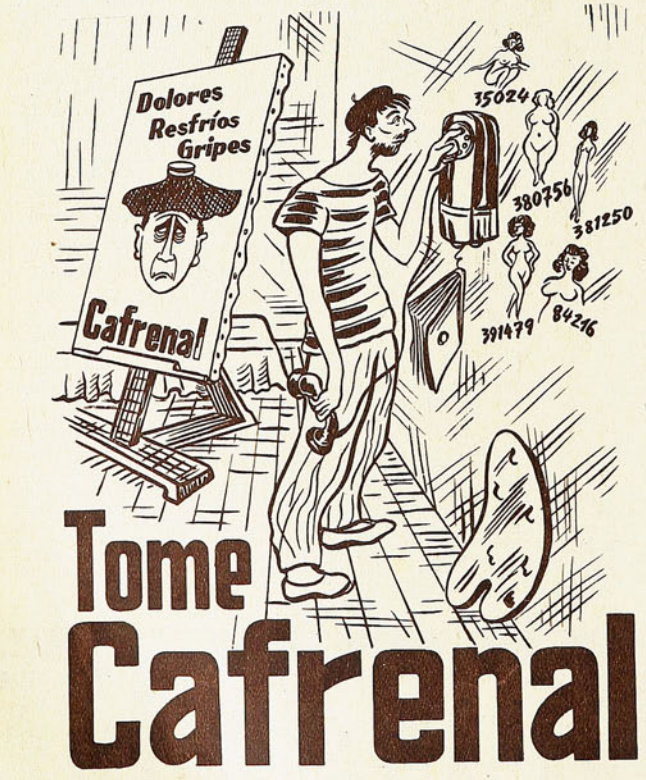

TABLA DE POSICIONES — 29.º CAMPEONATO PROFESIONAL DE FUTBOL

1961	Audax I.	Colo Colo	Everton	Ferro	G. Cross	O'Higgins	Palestino	Rangers	S. Luis	S. Morning	U. Española	U. Católica	U. de Chile	Wanderers	PUNTOS	LUGAR
A. Ital.		2—7	1—2	1—1	5—0	1—2	1—2	2—0	1—1	0—0	2—3	1—1	1—6	3—3		
						1—2	4—2		1—1	2—0		0—2			14	10.º
C. Colo	7—2		6—2	1—1	1—3	5—3	7—5	2—2	3—0	3—3	3—3	3—0	1—1	1—1		
			4—0			1—2		1—1						2—3	21	3.º
Everton	2—1	2—6		3—1	2—2	0—0	1—0	2—0	1—1	2—0	1—2	2—3	1—1	1—3		
		0—4						3—2			1—0	2—2			19	6.º
Ferro	1—1	1—1	1—3		2—1	0—2	1—1	1—0	3—1	0—2	1—4	1—4	1—1	0—1		
						1—0		2—1		2—3				1—3	14	10.º
G. Cross	0—5	3—1	2—2	1—2		0—0	1—2	0—1	4—1	1—3	1—2	1—1	0—2	0—1		
						4—3			0—1	2—3				0—2	9	13.º
O'Higg.	2—1	3—5	0—0	2—0	0—0		3—0	0—0	3—1	2—0	0—1	1—2	2—3	2—1		
	2—1	2—1		0—1	3—4								0—1		19	6.º
Palest.	2—1	5—7	0—1	1—1	2—1	0—3		1—1	4—1	2—1	5—2	2—1	3—3	2—1		
	2—4										2—0	1—7	2—4		19	6.º
Rang.	0—2	2—2	0—2	0—1	1—0	0—0	1—1		2—3	1—1	4—4	1—4	0—3	4—2		
		1—1	2—3	1—2										0—2	10	12.º
S. Luis	1—1	0—3	1—1	2—3	1—4	1—3	1—4	3—2		1—3	1—3	0—3	0—1	1—4		
	1—1				1—0						2—2		0—1		8	14.º
S. M.	0—0	3—3	0—2	2—0	3—1	0—2	1—2	1—1	3—1		3—1	1—1	0—0	1—1		
	0—2			3—2	3—2						4—1		0—0		21	3.º
U. Esp.	3—2	3—3	2—1	4—1	2—1	1—0	2—5	4—4	3—1	1—3		2—5	4—4	2—1		
			0—1				0—2		2—2	1—4		2—3			18	9.º
U. C.	1—1	0—3	3—2	4—1	1—1	2—1	1—2	4—1	3—0	1—1	5—2		0—0	4—1		
	2—0		2—2				7—1				3—2				25	2.º
U. de Ch.	6—1	1—1	1—1	1—1	2—0	3—2	3—3	3—0	1—0	0—0	4—4	0—0		2—1		
						1—0	4—2		1—0	0—0				1—1	27	1.º
Wand.	3—3	1—1	3—1	1—0	1—0	1—2	1—2	2—4	4—1	1—1	1—2	1—4	1—2			
		3—2		3—1	2—0			2—0					1—1		20	5.º

2.ª Rueda. 5.ª fecha.

Sábado 14 de octubre de 1961.
Estadio Santa Laura.

O'HIGGINS (2).—Zazzali; Droguett, Vairo, Romero; Pozo, R. Rodríguez; Luna, Morales, J. Soto, Zavaleta y R. Ortiz. (E:. C. Orlandelli).

AUDAX ITALIANO (1).—Fernández; Vial, M. Torres, Escobar; Lespinasse, Parra; Vargas, Espinoza, J. Araya, Zamora y Aguila. (E.: C. Campusano). REFEREE: D. Santos. Goles: Soto a los 11 y Zavaleta a los 19 del primer tiempo; Zamora a los 36 del segundo.

SANTIAGO MORNING (4).—Godoy; Villanueva, Lepe, I. Carrasco; Cruz, F. Rodríguez; J. Torres, Leiva, Fuenzalida, Lezcano y M. Contreras. (E.: I. E. Fernández).

UNION ESPAÑOLA (1).—Nitsche; Beltrán, Aguilera, Miranda; Ossa, Gilli; M. Ramírez, Linazza, H. Landa, Bodi y F. Landa. (E:. Voltaire Carvajal). REFEREE: A. Reginatto.

Goles: Lezcano a los 17 y a los 29, Linazza —de penal— a los 38 del primer tiempo; Fuenzalida a los 18 y a los 43 del segundo.

Domingo 15. Estadio Playa Ancha, Valparaíso. Público 15.292 personas. Recaudación: E° 9 mil 482.35.

UNIVERSIDAD DE CHILE (1).—Pacheco; Eyzaguirre, Donoso, S. Navarro; C. Contreras, Sepúlveda; Musso, Alvarez, Campos, Ramírez y Sánchez. (E.: L. Alamos).

WANDERERS (1).—Olivares; Valentini, R. Sánchez, Berli; Salinas, García; Méndez, Reynoso, Tobar, R. Díaz y Hoffmann. (E.: J. Pérez). REFEREE: R. Hormazábal.

Goles: Tobar a los 17 del primer tiempo y Campos a los 26 del segundo.

SCORERS DEL CAMPEONATO PROFESIONAL:

CON 16 goles: H. Landa (UE) y C. Linazza (UE)
CON 15 goles: A. Tobar (W)
CON 13 goles: R. Trigilli (UC)
CON 12 goles: A. Fouilloux (UC), J. Soto (CC) y F. Valdés (CC).
CON 10 goles: J. Fuenzalida (SM), J. C. Lezcano (SM).

LAURO PARA CHILE EN S. A. JUVENIL

Como para no dejar dudas con respecto al potencial juvenil de nuestro atletismo, el contingente joven que fue al sudamericano realizado en Santa Fe, Argentina, dividió el cetro de campeón con la representación de casa. El equipo chileno, como el argentino, acumuló 164 puntos, pero para quebrar este empate, esta dualidad en el título, se optó por conferirle la distinción preferente a los juveniles transandinos, haciendo fuerza en el hecho de que ellos obtuvieron un mayor número de segundos puestos. Seis, contra cinco de Chile. Esta licencia reglamentaria en ningún caso nos obliga a cometer la injusticia de postergar a los nuestros. Su empate en el puntaje final, como visitantes, en un medio que no siempre pudo ser hóspito, basta y sobra para que los tratemos como a los auténticos campeones de este torneo sudamericano. Hacemos honor así a una falange de jóvenes elementos que nos hablan de un capital atlético en formación que está abiertamente en contraposición, con el socorrido decir que nuestra juventud no está a la altura de sus congéneres sudamericanas en cuanto a técnica y relegada por su poca aptitud física. No sólo los atletas dieron un rotundo mentís a esta esgrima pesimista, sino que también los escolares que no ha mucho vencieron en el sudamericano intercolegial disputado en nuestra capital. Hay reservas y de muy buena cepa. Lo importante ahora es saber adónde irá este contingente.

Las marcas registradas por nuestros muchachos en Santa Fe son dignas de la preocupación y estímulo de todos. Pocos atletas adultos en realidad son capaces de cumplir los registros que anotaron en la llovida pista argentina los juveniles chilenos. Ahí están para aseverarlo los 10"7 y 22"1 de Iván Moreno, en 100 y 200 metros planos, y sus 14,33 en triple. Los 4'7"8 de Luis Alarcón en 1.500 metros; los 51"8 y 1'59"5 de Jaime Vega en 400 y 800 metros; los 3,60 m. de Genaro Morandé en garrocha, y los 6.57 m. en largo de Carlos Ermter.

COPA DAVIS

Repitiendo lo que el año pasado se juzgó como "la gran sorpresa", Italia volvió a superar, la semana pasada, a USA, en la final interzonas de la Copa Davis. Ahora la derrota estadounidense no causó estupor. Más aún. Se esperaba. Con un equipo formado por Whitney Reed, siempre irregular, con Jon Douglas y Donald Dell caminando por la senda del progreso, pero sin fisonomía aún, los propios norteamericanos negaban sus posibilidades. Ausentes Barry MacKay y Earl Buchholz —ahora en las filas profesionales—, no incluidos Charles McKinley y Dennis Raltson, por temperamentales, y sin la presencia de Bernard Bartzen, considerado por los técnicos como el actual número 1 del ranking, no cabían ilusiones ni esperanzas. Sucedió, pues, lo que tenía que suceder. Bajo el comando de Nicola Pietrángeli, el equipo itálico, que contó esta vez con el refuerzo de Fausto Gardini, vuelto a la lucha después de más de cuatro años de ausencia oficial, sencillamente arrasó con la debilitada escuadra estadounidense. Con Sirola, Nicola dio cuenta de los doblistas Reed y Dell y oportunamente liquidó en las respectivas confrontaciones de singles a Reed y Douglas. Sólo Gardini dejó un punto en manos de los norteamericanos, al perder ante Douglas. Una vez más, Reed mostró su desconcertante irregularidad. En el primer día de la competencia, que se jugó esta vez en Roma, ganaba a Pietrángeli cuando por mal tiempo hubo de suspenderse el encuentro. Prosiguió al día siguiente, cuando la cuenta favorecía a Reed 6.2, 8|6. Un Reed muy distinto ocupó la cancha 24 horas después, cometiendo error tras error, lo que permitió al itálico salvar la crítica contingencia, ganando sucesivamente los tres siguientes sets y el match.

USTED NADA PONE, SOLO GANA CON FALABELLA

participando en nuestro concurso de pronósticos 1961. Bases y premios al reverso.

MIGAJAS
Por Jumar

ERNESTO Aguirre envió nutrida correspondencia durante su última gira, especialmente a "Las Ultimas Noticias". Crónicas de viaje con informaciones y detalles sobre Ayala, los grandes ases y su propia campaña. Ahora ha vuelto y no hay duda que sus progresos son notorios. Ganó los títulos de dobles y mixtos, y le hizo un match de cinco sets a Olvera. Después de uno de sus triunfos, fue felicitado por un cronista amigo del diario mencionado.

—Bien, "Potoco"... Jugaste muy bien...

—Gracias, colega...

—*—

Y A propósito de Aguirre. Para muchos fue una sorpresa la dificultad que tuvo para vencer a Hammersley, que pese a su dilatada campaña siempre exige a cualquier rival. Fueron cuatro sets muy cerrados, nerviosos, de trámite incierto. Después se supo que era la primera vez que el morenito del Parque Cousiño conseguía vencer a Andrés. Y explicó en el camarín:

—Imagínense... Es como si hubiese ganado a mi papá...

—*—

ESTE mismo cariño expresado por Aguirre revela la simpatía que toda la familia tenística siente por Hammersley. Tanto es así, que pertenece a casi todos los clubes y semanalmente recorre los courts de diversas instituciones en sus prácticas cotidianas. Muchos preguntan a menudo. ¿De dónde es Andrés? Y se arma la confusión, porque pertenece al International, al Manquehue, al Estadio Español, al Stade Français, al Santiago..., y a varias tiendas más. Verdadero símbolo del tenis chileno.

—*—

SIGAMOS con tenis. Ya se ha dicho que Salvador Deik hizo de todo en este torneo reciente de Fiestas Patrias. El reforzado jugador, ahora dirigente, fue organizador, árbitro, umpire, jefe de propaganda, relacionador y hasta... anunciador. Una tarde, que debió arbitrar un single entre Mabel Bove y María Tort, al subirse al asiento advirtió a muchos mirones apostados en la vereda junto a la verja. Y aprovechó para gritar a los cuatro vientos:

—Señoras y señores, va a comenzar el single entre la señorita María Bove, de Argentina, y la señora María de Ayala, de Chile... Boletería y puerta principal, por Bellavista...

Y se asegura que consiguió convencer a un grupito.

—*—

EN uno de sus boletines oficiales, la Asociación Central dio cuenta de la nómina de jugadores seleccionados para el partido con Uruguay. También venía la distribución por equipos. Y como figuraban 9 de la Universidad de Chile, Don Pampa apuntó muy serio:

—Esta no es la selección "A"... Esta es la selección "U"...

"KOKO" Cárdenas, antiguo periodista peruano, jefe de deportes de "El Comercio" de Lima, es figura ya popular en nuestras esquinas. Aparece en Santiago cuando menos se piensa. Ahora ha venido a cargo del básquetbol colegial del Perú que compitió en el Sudamericano Escolar. El día de la inauguración se cumplió la etapa atlética y abundaron los records de ambos sexos. Record en cien metros... Record en disco... Record en alto... Ya de regreso al centro, "Koko" reflexionó en el auto: "Y pensar que nadie ha destacado mi record".

—¿Cuál?

—Con ésta ya son veintitrés veces que vengo a Chile... Esa sí que es marca...

—*—

MIGUEL Olvera tiene mucho parecido con Pancho Segura y también hace recordar los comienzos de Lucho Ayala. Corre mucho, tiene dos piernas agilísimas, y contesta pelotas imposibles. Un tenista que lo devuelve todo. En la final, con "Pato" Rodríguez, hubo varios games en que su raqueta parecía un frontón. En la tribuna, alguien tuvo una salida muy celebrada:

—Este ecuatoriano es más contestador que mi suegra...

—*—

LLAMO la atención el corte de pelo de Gonçalvez, el excelente mediozaguero uruguayo, muy conocido de los aficionados chilenos por sus actuaciones en Peñarol y la selección. Tanto que a muchos costó reconocerlo a primera vista. Después, cuando empezó el partido y mostró su calidad, surgió la duda. ¿Es el de Peñarol o no? ¿Es el mismo Gonçalvez de otras veces? Y en realidad era el mismo, pero irreconocible por su cabeza casi al cero... La explicación se conoció en el hotel. Prometió raparse si Peñarol ganaba a Benfica. Y cumplió...

BASES DEL CONCURSO DE PRONOSTICOS FALABELLA

Nuestro concurso año 1961 tendrá variaciones con respecto al del año pasado, tendientes a facilitar el concurso de nuestros lectores, respondiendo así al enorme entusiasmo demostrado en la temporada anterior. Nuestro cupón semanal deberá ahora ser llenado con el resultado de sólo dos partidos de la competencia oficial que elegiremos entre el Ascenso y Honor, de acuerdo con nuestro criterio. Además, el concursante deberá llenar un tercer casillero con el número total de goles que se marcarán en los partidos de la División de Honor en la fecha que corresponda. Cada resultado acertado en cifras exactas valdrá diez puntos. Cinco en caso de señalar el vencedor sin el score exacto. Igual procedimiento regirá para los empates. El concursante que acierte el número exacto de goles recibirá 20 puntos. El máximo puntaje que puede acumularse será, pues, de 40 puntos.

PREMIOS

El ganador de cada semana obtendrá un vale por E° 100, canjeables en mercadería de cualquiera de las tiendas que la firma **FALABELLA** posee en la capital: sastrería, modas femeninas, niños, menaje. El nombre del vencedor será publicado en la edición de **ESTADIO** que corresponda y el agraciado recibirá su vale contra entrega del ejemplar del cual recortó el cupón.

Al término de los torneos de Ascenso y de Honor, se sortearán entre los ganadores de cada semana dos premios más. Uno de 300 escudos y otro de 200.

PLAZOS

Los cupones serán publicados en la edición de la semana anterior a la fecha correspondiente. Los participantes tendrán así un plazo de 9 días para su envío, lo que permitirá con holgura la participación de las provincias. El plazo semanal vencerá los días viernes a las doce meridiano de la semana de la misma "fecha" del campeonato, para la cual sirven los pronósticos.

Nota: La revista no responderá por atrasos, pérdidas o cualquier circunstancia que impida la llegada oportuna de los cupones a nuestras oficinas.

En el sobre donde debe ir incluido el cupón o los cupones debe escribirse con letra clara: **REVISTA ESTADIO, Concurso Pronósticos FALABELLA**, Casilla 3954, Santiago, o Avda. Santa María 0108, Santiago. En esta dirección, que corresponde a la revista **ESTADIO**, se instalará además un buzón en el primer piso.

"FINTA"

SELLO AZUL

La zapatilla usada por los campeones.

Pídalas en todas las casas del ramo.

Es un producto garantido de:

MANUFACTURAS CHILENAS DE CAUCHO S.A.

Empresa Editora Zig-Zag, S. A. — Santiago de Chile, 1961.

DELANTERA DE UNION ESPAÑOLA, 1961. De izquierda a derecha: Mario Ramírez, Carlos Linazza, Honorino Landa, Héctor Rial y Juan Bodi.

estadio

M. R.

EUGENIO MENDEZ, delantero de Wanderers.

Sanos,
Fuertes,
Vigorosos...
toman
MILO

SUS HIJOS

SE DESARROLLAN MEJOR

cuando toman MILO

MILO es bueno para la salud de toda la familia, y su fino sabor a chocolate encanta a chicos y grandes.

Milo da energías rápidamente, y es un delicioso fortificante que complementa su alimentación diaria **con estos valiosos elementos:**

PROTEINAS: Fortalecen los músculos.
HIERRO: Vigoriza el cuerpo y el cerebro.
MAGNESIO: Tonifica y regula los nervios.
CALCIO: Estimula las reacciones musculares
FOSFORO: Tonifica el cerebro.
VITAMINAS A, B1, y D. Para el apetito y buena formación de huesos y dientes; y para la protección de la piel.

déles MILO M.R. **delicioso, fortificante**

CH-W-40a

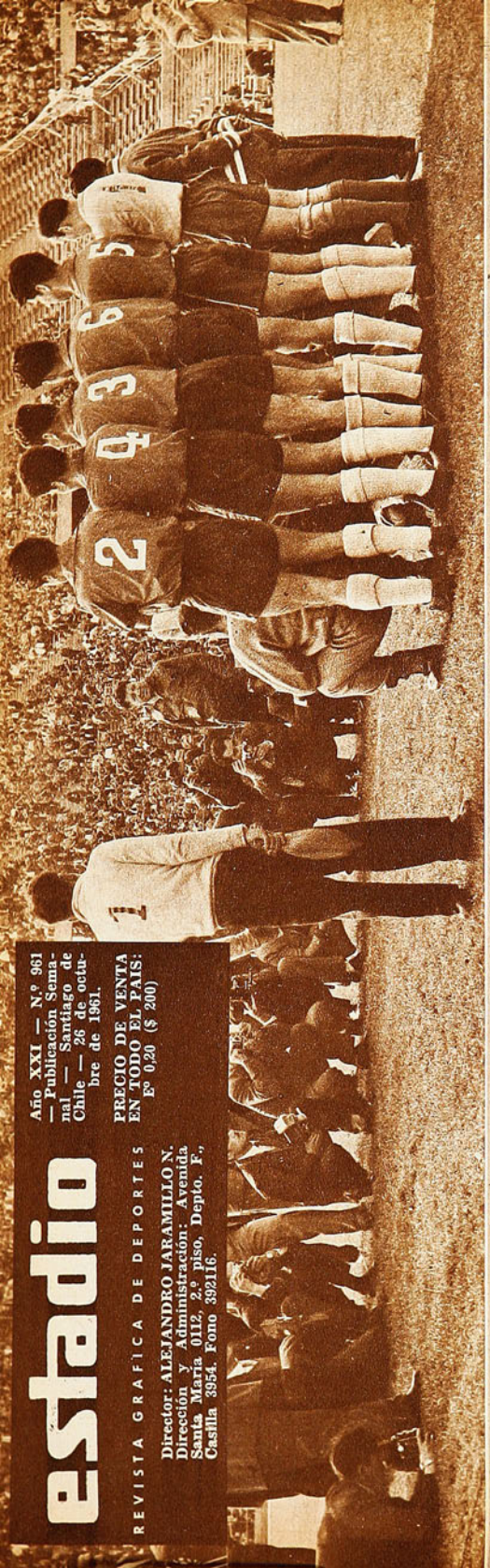

estadio

REVISTA GRAFICA DE DEPORTES

Año XXI — N.º 961
— Publicación Semanal — Santiago de Chile — 26 de octubre de 1961.

PRECIO DE VENTA EN TODO EL PAIS: E° 0,20 ($ 200)

Director: ALEJANDRO JARAMILLO N.
Dirección y Administración: Avenida Santa María 0112, 2.° piso, Depto. F., Casilla 3954. Fono 392116.

¿VOLVEMOS LAS ESPALDAS?

INTERESANTE secuela dejó el último partido entre las selecciones de Chile y Uruguay. Debate y crítica. También algunas defensas de la dirección técnica del cuadro nacional. Incluyendo estas últimas el peligroso estímulo a algunas ideas que nos parecen perjudiciales en general. Sin ánimo polémico, pero sí deseosos de contribuir a la obtención de un buen resultado de conjunto en la trayectoria de la representación chilena hasta el Campeonato del Mundo, deseamos intervenir una vez más en este asunto. Sobre todo, nos interesa tratar de evitar que se difundan opiniones que, a nuestro juicio, como hemos dicho, son peligrosas para el fin que se persigue.

Hemos leído, por ejemplo, que las críticas a la dirección técnica del equipo nacional se basan en simples apreciaciones y no en hechos concretos. Es verdad que en fútbol los hechos muy a menudo parecen manejados por un ser veleidoso, que disfruta confundiendo a espectadores, jugadores y técnicos; sin embargo, existen, con relación al equipo de la casaca roja, suficientes hechos bien definidos, que muestran la elocuencia irrebatible de las cosas materiales. La línea quebrada que viene siguiendo el fútbol chileno es un hecho concreto. A buenas actuaciones, propicias para encender los mayores optimismos, suceden encuentros desmoralizadores. Cuando ocurren estos últimos —este partido Chile-Uruguay es uno de ellos—, se habla de dominio de campo sin suerte, de fallas individuales, humanas, que están por encima de toda previsión. Sin embargo, a renglón seguido, el cuadro nacional vuelve a jugar bien y a estar en la línea que le corresponde, sin que se produzcan aquellos lamentados vacíos. Para nosotros, esta línea quebrada, esta secuela alternada de repeticiones desafortunadas y gratas, tiene un origen bien definido, y lo hemos venido señalando cada vez que se produjeron. No es otro que la inestabilidad de una dirección técnica que no se define, que sigue buscando rumbos, despreciando el único posible para Chile en estos momentos.

El fútbol chileno ha realizado un esfuerzo grande, único en su historia, en las últimas dos décadas. Con la colaboración de capacitados entrenadores y de los dirigentes que propiciaron numerosos y extensos cursos de técnicos en todo el país, uniformó su estilo y encontró su padrón de juego. Es tan evidente esto, que todos los jugadores de la presente generación nacieron empapados de esta forma de jugar en nuestro país.

Este estilo, molde o padrón, como quiera llamársele, no ha generado aún positivos resultados con la regularidad indispensable; pero ha logrado revelar, en muchas ocasiones aisladas, su indiscutible acomodo a las características de nuestros jugadores, haciéndolos rendir más de lo que les permiten sus solas aptitudes individuales.

"Es infantil —dice uno de los comentarios que defienden al entrenador nacional— mantenerse aferrado a una táctica. Eso llevaría al estancamiento y a la monotonía y conspiraría en contra de la belleza del espectáculo. —Agrega—: No busquemos resultados".

¿Qué vamos a buscar, entonces? ¿Es que hay alguien en la hora actual que prefiera la belleza del juego sobre los resultados? Y más aún, que crea en que Chile debe preocuparse de esta belleza en el campo internacional? Aparte de que nuestro fútbol no está dotado para ello, ¿no es esto ya historia antigua?

Hoy lo que importa es ganar. Vivimos la hora de las cosas prácticas, de las que se tocan. Pasó la época de las victorias morales, cuando los espectadores se iban a sus casas satisfechos de haber visto un hermoso juego, aunque disimulando el que siempre fue amargo sabor de la derrota. Ahora, los grandes equipos son grandes porque vencen, porque la victoria es para ellos un clarín que precede sus viajes por el mundo y les abre todas las puertas. Por eso, porque ganan siempre, son pagados a precio de oro. Estos equipos muestran un sólo afán: no perder. No se preocupan, poco ni mucho, por el espectáculo mismo, pero se esfuerzan al máximo por salir victoriosos. Saben que sólo así se valorizan.

No se puede aspirar, naturalmente, a ganar siempre, pero sí a buscar buenos resultados.

El fútbol chileno necesita valorizarse. Ha crecido, y no lo ha podido demostrar más que ocasionalmente. Nuestro público desde hace tiempo está esperando la concretación de un período que le fue mostrando la base de probables éxitos en el futuro. A ese público no se le puede conformar ahora con nuevos experimentos. Se debe una legítima satisfacción a sus esperanzas y a su apoyo fervoroso de siempre. Eso no se puede lograr con triunfos morales. La dirección técnica de Chile y sus defensores, así lo han declarado, propician salirse de aquel padrón de fútbol, para ir más al ataque, para buscar al adversario y apremiarlo sobre sus propias posiciones. He aquí el gran peligro que se cierne sobre la selección chilena y su destino en el torneo mundial. Es lo que nos preocupa. Lo que nos lleva a insistir en cosas que tan majaderamente hemos tratado en estas páginas.

No estamos en contra de las innovaciones, ni de la búsqueda de nuevos derroteros. Fuimos de los pocos que aceptamos los sistemas de marcación cuando éstos constituían una novedad, hace veinte años. Sin embargo, no se nos escapa que buscar ahora, nuevamente, el fútbol de ataque sería algo así como retroceder en el tiempo para nuestro fútbol. Sería de una inoportunidad suicida. Además, significaría desconocer y olvidar muchas cosas. Que este sistema de juego lo adoptó nuestro país porque es el que mejor se acomoda, lo repetimos, al jugador de esta tierra. Que nunca tuvimos hombres con la habilidad indispensable para ser eficientes en el fútbol de ataque. Que las mejores actuaciones que viene cumpliendo Chile en el campo internacional, se producen sobre la base de una buena aplicación del sistema. Que, por el contrario, las que registraron aquellos partidos desmoralizadores de que hablábamos radicaron en la despreocupación del mismo y el ensayo de variantes peligrosas. Que no se puede asegurar que el fútbol que practica Chile sea eminentemente defensivo, pues con él las selecciones nacionales han obtenido más goles que nunca en su historia en forma proporcional.

¿Tiene alguien derecho a olvidar todo esto, a desconocerlo y a buscar nuevos rumbos en la hora postrera, cuando son más favorables que nunca el ambiente y las facilidades de que se dispondrá para dar cumplido remate a lo que se viene haciendo en el país, desde hace tanto tiempo?

A. J. N.

Depósito Legal

A SORBITOS

El fútbol peruano habrá que mirarlo ahora de acuerdo a las facetas que exponga Sporting Cristal, su eventual puntero. Y todo dependerá como es natural del cristal con que se mire.

———

NO es oro todo lo que reluce en Unión Española. Tiene el par de forwards más efectivos del torneo; pero, tras la fachada, la valla más batida del certamen.

———

LA "U" para que nadie dude que es el campeón de los empates —9 en 18 fechas—, añadió un nuevo empate a su record 1961: el de puntero a iguales puntos con U. Católica.

———

COLL, como la planta crucífera hortense, es un surtidor de vitaminas. Por eso sin Coll, Palestino se asemeja a esas "ensaladas" de muchas hojas que no nutren, ni llenan.

———

ELADIO Rojas, que es el "eje" donde descansa el ataque y la defensa de nuestro seleccionado, no juega en Everton por no convenir a los intereses colectivos del equipo. ¿Es que los viñamarinos lo conocen mejor que Riera?

DESDE LA ALTURA

SEMANA a semana, el Ascenso viene proporcionando cifras que halagan y sorprenden. Sobre diez mil personas en La Portada, para el pleito de La Serena y Coquimbo. Más de siete mil, en Los Andes —día de trabajo—, con motivo de la visita de Unión Calera. Cerca de once mil, en San Felipe, a raíz del clásico duelo con Trasandino. Y qué decir de los socios. Hay más de seis instituciones que superan con largueza los registros habituales de muchos equipos de primera división. Quiere decir entonces que la discutida serie de promoción está justificando su finalidad, con la aparición de zonas, plazas y conjuntos que en modo alguno desentonarían en la competencia superior. Quiere decir que se está cumpliendo lo que pronosticamos en estas páginas, al defender el Ascenso desde sus primeros pasos. Pero no todo lo que brilla es oro, y a través de las cifras resaltan los contrastes, porque aún quedan equipos y fuerzas que no aportan el mínimo que debe exigirse en una competencia profesional. Todavía se produce el hecho de que La Serena venga a disputar un cotejo a quinientos kilómetros, y retorne con 42 escudos de entrada líquida... Sin contar algunas ciudades, donde regularmente se juega con un millar de personas. Por eso creemos que el Ascenso debe ser reorganizado, con miras a obtener un mayor equilibrio en los aportes y evitar los gastos de viaje que asfixian las arcas de los participantes más lejanos. Pero en ningún caso suprimirlo, porque ello sería atentar contra una serie de regiones en plena ebullición y contra el propio fútbol. Lo sucedido en esta segunda rueda, al acentuarse la pugna por los lugares de avanzada, constituye una proclama demasiado elocuente y enérgica para que pueda ser desoída en las altas esferas del popular deporte. Tales cifras constituyen el mejor argumento y revelan vida propia, en una división digna de mayor estímulo.

JUMAR

IBERIA consiguió su segunda victoria de la temporada. Un premio a su constancia. ¡El que la sigue la consigue!

———

TRATANDOSE de la Católica es muy explicable que el liderato se lo haya dado San Luis.

———

A LOS veinte minutos se lesionó el arquero y posteriormente le expulsaron dos jugadores. ¿Habrá necesidad de decir que todo eso le ocurrió a Magallanes?

———

GREEN Cross y Rangers necesitarían estar jugando diez años para llevar el público que registraron el domingo San Felipe y Trasandino.

———

UNIVERSIDAD Católica le hizo diez goles a Carabineros en el universitario militar. ¿Y quién va a pagar el parte?

———

COLO Colo abandona su política criolla. ¿Cómo así? Antonio Laban anunció que para los partidos importantes pedirá árbitros extranjeros.

———

CUANDO le anularon un gol a Green Cross, muchos creyeron que era por orden del Ministro Bórquez.

CACHUPIN

LA del MUNDO 1962

Noticiario · Anecdotario · Estadística

PASAJE DE SEGUNDA

SOLO en la segunda parte del partido jugado en Tel-Aviv, el domingo 15, pudo Italia respirar tranquila. Las angustias de ese 0 a 2 del primer tiempo deben haber sido una pesadilla para los italianos. Deben haber recordado su eliminación de Suecia en las fases iniciales, y el papelón de Suiza, el 54. Con lo que estaba ocurriendo en la "tierra prometida", podía ser ésta la tercera consecutiva en que Italia, con su "azzurra", daba un mentís a su pretendido "risorgimento calcístico".

Afortunadamente, al parecer la alineación salvó a Italia antes que su juego. El trío central sudamericano, Loiacono, Altafini, Sívori, con el concurso de los punteros milaneses Corso y Mora, le permitieron a los italianos soltar el aire que debe haber ahogado sus pulmones durante 45 minutos.

El match de "vuelta" a jugarse en Roma, el 4 de noviembre, puede ya considerarse una mera formalidad y, salvo un milagro, podemos ya anotar a Italia entre los 16 finalistas.

El partido que se jugó el 17, entre Irlanda del Norte y Grecia, cerró la puerta a los griegos. El 2 a 0 de Irlanda, le privó a Grecia de la ilusión de empatar el puntaje de Alemania y resolver en un tercer encuentro. Ahora sólo nos cabe esperar lo que ocurra en la semana próxima en que se podrían agregar otros nombres con tinta china, escribiendo, por ejemplo, Inglaterra, que juega con Portugal, el 25, en Wembley (sólo le basta un empate); Suecia, si logra empatar siquiera con Suiza, en Berna, el 29; Checoslovaquia, siempre que gane al Eyre, en casa, cosa no muy difícil, y luego a Escocia, en cancha neutral, asunto más complicado.

Los restantes matches que se juegan el 29, apuntan: Bulgaria-Finlandia, que debe dejar a los primeros a tiro para esperar a Francia, el 12, en Sofía; Turquía-Noruega, que debe darles a los turcos la oportunidad de vencer a los rusos en Estambul, el 12 de noviembre, y llevarlos a un tercer encuentro en país neutral, y, por último, el de México-Paraguay, primera "mano" para conocer el nombre del sexto país sudamericano que se opondrá a los 10 europeos. A esperar, pues, una semana más.

21 "CUATES"

CUANDO Argentina venció a Paraguay el 12 de octubre, en Buenos Aires, por un abultado 5 a 1, el más contento en la cancha de Independiente era Ignacio Tréllez, entrenador de los aztecas, que se desplazó hasta Buenos Aires, acompañado de una legión de periodistas, a objeto de observar a los "guaraníes". De regreso a su patria, designó inmediatamente a los 21 jugadores que formarán el plantel definitivo que enfrentará las eliminatorias que empezarán el 29 de noviembre. La preparación se intensificará al máximo, jugándose dos partidos antes de medirse con Paraguay. Uno, contra un cuadro de brasileños incorporados al fútbol local, y el siguiente, contra Herediano, campeón de Costa Rica. La nómina de Tréllez, es la siguiente:

Porteros: Carbajal y Moto; defensas derechos: Peña y Chaires; defensas centrales: Sepúlveda y Del Muro; defensas izquierdos: Villegas y Jáuregui; volantes: Farfán, Cárdenas, Nájera y Ruvulcaba; punteros derechos: Del Aguila y Baeza; interiores derechos: Reyes y Jasso; centro delanteros: Lara y Hernández; interiores izquierdos: Gutiérrez y Ortiz; puntero izquierdo: Agustín Peniche. Como puede verse, el de extremo izquierdo es el único puesto en que no fue designado sino un representante.

Todos estos futbolistas tienen ya experiencia internacional, habiendo todos ellos realizado un viaje por Europa. Los únicos debutantes son Chaires, Farfán, Ruvulcaba, Baeza, Lara y Peniche.

Un caso interesante y posiblemente único en los anales del fútbol mundial nos lo dará México si es que hasta 1962 logra mantenerse la designación de los 21 jugadores hecha por el entrenador Tréllez. Se trata del portero Antonio Carbajal, que, con la del 62, serían cuatro las Copas del Mundo en que intervendría. En efecto, fue titular del pórtico mexicano en la Copa del 50, en Brasil, y que al debutar contra los organizadores perdió por 4 a 0. Jugó contra Francia, en Suiza, ganando Francia 3 a 2. Y por último, también fue titular el 58, enfrentando en el debut a Suecia y perdiendo por 4 a 0. En el grabado, precisamente, se le vé vencido por Gren, en ese partido.

Quien podría acercársele en este ejemplar record, sería William Martínez, siempre que llegara a Chile, pero ha de recordarse que los uruguayos no estuvieron presentes en Suecia, y que William no era titular en Brasil. Así pues, Antonio Carbajal, podría optar al título de "decano" de las Copas del Mundo.

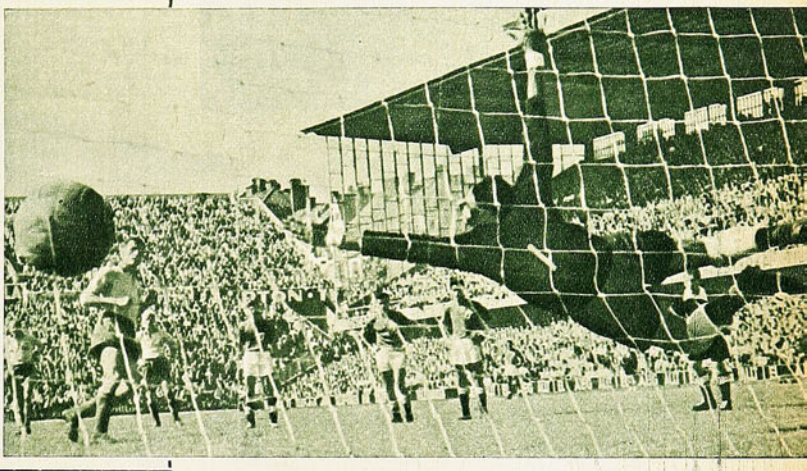

"JOROPOS" COLOMBIANOS

AHORA resulta que Colombia nos "amenaza" con mandar a Chile un equipo amateur. Ya habíamos dicho en el número anterior que el equipo de 22 dirigentes estaba designado y entrenándose, pero que del equipo de fútbol, que es lo que interesa en una confrontación como la Copa del Mundo, no se tenían noticias. Los líos entre la Di-Mayor (representante del fútbol profesional) y la Asociación Colombiana de Fútbol (que es la que tiene representación internacional) han culminado con la secesión. El organismo máximo separó de su seno a los clubes profesionales y prohibió la entrada al país de equipos extranjeros, anunciando la preparación de un equipo auténticamente amateur para que la represente en los juegos mundiales del año próximo en Chile.

Como puede verse, líos en Colombia que amenazan con repercutir en Chile y que pueden quitarle brillo a nuestra Copa. Cada vez nos parece más lamentable la eliminación del Perú y pensamos, asimismo, que, como ha ocurrido en otras ocasiones, Chile tendría que hacer valer su derecho de país organizador y mediante la FIFA declarar vacante una de las plazas y proceder a incluir de oficio a algún otro país con mejor y mayor seriedad y organización. Perú y Austria, por ejemplo, representante en este momento del mejor fútbol europeo, están al margen del certamen, mientras pende amenazante sobre nuestra cabeza este "joropo" de una selección amateur colombiana.

CORTOS

Hace poco en Turín (Italia), el delegado chileno ante el Congreso organizador de la próxima competencia mundial de hockey en patines, esgrimiendo los mismos argumentos que esgrimiera Carlos Dittborn en Lisboa, hace 6 años, obtuvo para Chile, unánimemente esta vez, la organización del próximo Campeonato Mundial de este deporte. El argumento decisivo fue: "Si Chile puede organizar una Copa de fútbol, no veo por qué no podrá hacerlo con una de hockey".

REPORTAJES DE AYER

TIESO DE

Uno de los wingers que le ha dado más trabajo a Eyzaguirre es el brasileño Pepe. Jugador veloz, fuerte y hábil, ha tenido intensos duelos con el defensa nacional. En uno de éstos lo vemos en el Estadio Nacional.

Su confianza en sí mismo —y la que sus propios compañeros le tienen— le suele ocasionar problemas y dolores de cabeza, como los que le dio el puntero uruguayo Pintos, no hace muchos días. A ese partido corresponde la escena.

LUIS EYZAGUIRRE, VALOR INDISCUTIDO, HA HECHO UNA CARRERA FUTBOLISTICA TAN RAPIDA COMO SUS PIERNAS. VELOCIDAD, CHISPA Y FUERZA, TRIANGULO DE SUS VIRTUDES ESENCIALES

EL BRILLANTE DEFENSA DE UNIVERSIDAD DE CHILE Y DE LA SELECCION NACIONAL TIENE EN SI MISMO UNA CONFIANZA QUE A VECES LO TRAICIONA

ES UN CASO raro de unanimidad el que se produce en torno a Luis Eyzaguirre. No hay dos opiniones diferentes para calificarlo. Todo el mundo lo acepta, lisa y llanamente, como el mejor zaguero derecho del fútbol nacional. Lo reconoce y lo elogia como tal, sin reservas. El defensa de Universidad de Chile unificó en su persona todos los argumentos que se usan para valorizar a un fútbolista. Hizo que se produjera el fenómeno que han provocado en nuestro medio poquísimos jugadores. Haciendo recuerdos, llegamos a la conclusión de que sólo tres hombres convencieron en tal forma al gran jurado que es el mundo del fútbol: José Manuel Moreno, Roberto Coll y Jorge Robledo. Sólo ellos y ahora Luis Eyzaguirre estuvieron por encima de pasión de colores, de preferencias por estilos determinados, de gustos y conceptos de fútbol. Cracks hubo muchos, y de gran alcurnia en nuestro medio, pero ninguno resistió en la balanza del juicio esos pesos. En los mejores años de René Meléndez, saltaba la objeción de su lentitud y de su frialdad. A Sergio Livingstone se le reconocía sin reticencias como un arquero extraordinario —el mejor de todos los tiempos en Chile—, con una clase internacional indiscutible, pero como arquero de club era posible también de muchas críticas; su espectacularidad regocijaba a unos y engrifaba a otros. Enrique Hormazábal, aplaudido por su talento, nunca escapó al "pero"... Y así muchos.

En los "seleccionados ideales", que cada cual confeccionó, figura Luis Armando Eyzaguirre por unanimidad. Y ése es un índice de su valorización en un medio en que los colores tiran mucho...

Es que el defensa lateral de la "U" y de la selección nacional se impuso de manera rotunda con su personalidad, con su rapidez, con su prestancia, con una evolución de aptitudes tan ligera como sus piernas, y con una madurez de ritmo igualmente acelerado.

VELOCIDAD y flexibilidad son facultades naturales de Eyzaguirre. Las cultivó en sus juegos de niños, en las "carreras a la manzana" de Martínez de Rozas-Sotomayor-Libertad-Andes, y en el último pasatiempo que entretuvo a nuestros adolescentes en los barrios: el "tombo", esa especie de béisbol criollo, que demandaba pique, cintura y astucia, las tres cualidades sobresalientes de Eyzaguirre.

El fútbol sólo le preocupó cuando lo mandaron interno a la Gratitud Nacional. Fue una especie de "amor a primera vista". Sus padres lo habían mandado a ese colegio, no como a un réprobo precisamente, pero sí, para ponerlo en órbita, porque el chico andaba descentrado con sus callejeos. Pero en la Gratitud Nacional tuvieron menos paciencia que en la casa, y, según propia expresión del jugador, "lo salieron"... Llevaba, sin embargo, el virus del fútbol incrustado.

UN VECINO, jugador de la cuarta especial de Universidad de Chile, lo llevó, en 1956, a la primera infantil del club. En cinco años y algunos meses, entonces, se formó un jugador excepcional; se desarrolló una carrera que, si no es record, anda muy cerca de ello. En el fútbol no repitió cursos. Por el contrario, hizo dos en un año, como alumno precoz. 1956 en primera infantil, 1957 en juvenil, 1958 en cuarta especial, y antes de fin de año, en primera división, con contrato profesional.

—En esto de "la carrera", todo es cuestión de suerte —dice Eyzaguirre—. Yo era back-centro, y de los tiesos. Un poco desparramado, pero efectivo. Viera usted qué lindos duelos tuvimos con Juan Soto, en ese tiempo. Pero un día llegó de Arica Humberto Donoso, que tenía más hechuras de defensa central que yo. Entonces me destinaron al lado derecho. Esa plaza no tenía dueño en esos momentos en el primer equipo; habían andado muchos por ahí; entre ellos, recuerdo a Salvador Arenas y Santiago García. No me agradó el cambio, a pesar de que por ahí tenía mejores posibilidades, porque a mí me gustaba el centro, donde tenía campo para correr, hacer chilenas, saltar y "pegar quiños". Pero cuando tuve la oportunidad de agarrar la primera, se me olvidó todo, y jugué muy a gusto. Al principio me costó harto, ¿sabe? No me podía acostumbrar, me faltaba la mitad de la cancha, siempre estaba en ángulo raro para cabecear. Fíjese, cuando era back-centro, las sacaba todas de arriba; desde que pasé al costado, cabeceo poco...

EYZAGUIRRE jugó su primer match en División de Honor, a fines de 1958, contra La Serena; en seguida formó en el equipo contra Magallanes, Colo Colo y Universidad Católica. Cuatro partidos muy bravos, que mostraron muy competente al muchachito recién ascendido de la cuarta especial. Y luego vino eso del Sudamericano de Buenos Aires...

—Don Fernando me tenía, a comienzos del 58, en el plantel nacional juvenil. No supe nunca exactamente qué

MECHAS

pasó, pero la "U" me mandó en una gira al norte, y no jugué ese Sudamericano que se hizo en Santiago. Fui, sin embargo, a Lima, a un cuadrangular. Ese fue mi estreno con la camiseta chilena; era la camiseta "chica", pero el escudo era el mismo. Y me gustó. Al año siguiente me vi en el equipo "grande", en medio del escándalo de todo el mundo. ¿Cómo un cabro que no era titular en su club podía jugar en la selección?... Pero jugué contra viento y marea, por lo menos, un partido. Fue contra Bolivia, al costado izquierdo. Valdés-Sánchez-Eyzaguirre fue la línea de backs esa noche.

Desde esa ocasión, Luis Eyzaguirre fue afirmándose poco a poco en su juego, puliéndose, afinándose. Sobre todo, madurando.

—El mío es uno de los casos en que ser seleccionado ayudó a madurar —reconoce el jugador—. Antes era pendenciero, donde había lío, ahí estaba yo, y si no había, me los buscaba. Hacía muchas cosas de más; jugaba un poco para mí mismo, para el "espectáculo". La selección me dio sentido de responsabilidad...

Ha sido claramente perceptible esa evolución en la personalidad futbolística del defensa internacional. Se ha puesto serio; ha mejorado en técnica, porque, sin perder sus cualidades esenciales, juega con más confianza, más tranquilo. Antes disimulaba muchas imperfecciones de ese orden con el "atado" que hacía en cada jugada. Ahora es brillante, sin ser aparatoso, sin salir de la sobriedad, que corresponde a un jugador con tantos recursos. Hablamos, precisamente, de esos recursos.

—Mi juego se afirma en dos aptitudes esenciales —dice—: velocidad y fuerza. Porque, a pesar de no tener mucho peso (65 kilos) y de no ser muy grande (1,70 m.), me encuentro firme, de contextura recia. En el choque, no me sacan, y le aseguro que me he encontrado con delanteros muy tiesos, especialmente en Europa, con los que tuve "tête a tête" muy serios. Es una buena cualidad, también, dominar las dos piernas, como que puedo jugar indistintamente a la derecha o a la izquierda.

—¿Y de defectos, cómo andamos, Lucho?

—Más abundante que de aptitudes, desde luego. Yo no soy capaz de sacarme a un hombre por habilidad pura, sino que por velocidad. Me falta dribbling. Ya le he dicho que jugando al costado cabeceo muy poco. Y me traiciona mi propia confianza, la seguridad que tengo en mí mismo. No he podido vencer esa mala costumbre de mirar en menos a algunos punteros que son los que, como castigo, me han hecho pasar los peores ratos. Es algo instintivo. Uno le toma el pulso a su wing, y sabe si tiene que tomar precauciones especiales, o si se puede dar el lujo de sobrarlo. Lo malo está en que generalmente se equivoca en este último caso. Ahí tiene lo que me pasó contra Uruguay. Yo había visto a Pintos jugando por Cerro contra la selección "B". Cuando me lo encontré otra vez, en el Nacional, lo miré sin ningún respeto. Y me desentendí de él. Responsabilidad exclusivamente mía, por mi temperamento, y por ese hábito de juzgar a la ligera al contrario, de subestimarlo a él y de sobreestimarme a mí mismo. Le aseguro, sí, que no volverá a pasar. Pero es que hay partidos que parecen tan lindos para salirse un poco de las reglas fijas. ¿Cómo se va a resignar usted a quedarse parado allá atrás, si su wing anda más allá de la mitad de la cancha? ¿Y cómo no se va a tentar de irse arriba, si nadie lo persigue, si nadie le sale al camino?... Ya sé, claro, que está mal. Eso fue lo que me pasó contra Uruguay. Además, estoy cometiendo otro error, que agrava las consecuencias de esa jugada. Cuando me adelanto y hago el pase, me quedo parado ahí, en vez de volver... Ya ve, otro defecto. Pero, pese a todo, estoy tranquilo. A mí me parece que no estamos jugando para ganarles a Alemania, a Uruguay, a Rusia, o al que sea. Es claro que los triunfos son importantes para mantener la moral, pero lo verdaderamente interesante es ir viendo estas cosas; qué pasa el día que hagamos bien esto y qué pasa cuando hagamos mal esto otro...

EYZAGUIRRE debe encontrar su exacta dimensión en la próxima Copa del Mundo. Para valorizarlo y compararlo, sólo tenemos el elemento de juicio local. Sin ponernos tropicales, llegamos a creer, desmenuzando sus aptitudes, que debe ser uno de los grandes defensas laterales que hay en estos momentos en cualquiera parte. Al respecto, le preguntamos por los valores que a él, personalmente, le han impresionado en su puesto.

—En Chile, creo que nadie jugó mejor el número 2 que Adelmo Yori. Yo soy un jugador de condiciones físicas, más que nada; Adelmo era cerebral, teniendo también cualidades naturales excepcionales. En Sudamérica, para mí, Djalma Santos ha sido el mejor en muchos años. En Europa, no me impresionó particularmente ninguno, aunque el francés Wendling se ve muy bien. Back izquierdo sí que encontré uno notable, con todas las buenas características europeas y las sudamericanas juntas: Schnellinger, el alemán que no vino a Chile.

La verdad es que no hemos visto a Luis Eyzaguirre absolutamente superado, rendido sin remedio, ante ningún puntero. Trabajo le han dado varios, en problemas lo pusieron muchos, pero de "humillarlo", no recordamos a ninguno.

—Creo que el más difícil de todos me resultó el español Collar, con quien me gustaría encontrarme de nuevo, porque, cuando jugamos contra España, yo andaba con un ligero tirón en una pierna, que me tenía temeroso. Otro muy guapo fue el brasileño Pepe; y con quien tuve el duelo más bonito fue con el irlandés Haverty, de Arsenal, de Londres. Ya ve, me he codeado con gallos buenos y con los mejores; hemos andado ahí no más...

SIEMPRE que Luis Eyzaguirre esté en su rendimiento normal, que no cometa o no sea inducido a cometer imprudencias, tendrá que andar "ahí no más", como él dice, con quien se le ponga al frente. Lo avalan su velocidad, su chispa, su astucia y su fuerza. Porque ese pelo quiscudo que tiene parece ser la definición de su personalidad, de su temperamento y de su físico. De Luis Eyzaguirre puede decirse con toda propiedad que es "tieso de mechas".

Ahora todos pueden viajar a EE.UU. con la FORMULA 57 de LAN-CHILE...

Ahora, por la simple diferencia que Ud. paga por viajar en JET, más US$ 1 obtenga UNAS VACACIONES ADICIONALES:

- 7 días de estada en el lujoso hotel DI LIDO de MIAMI
- UN CRUCERO DE LUJO A LAS BAHAMAS.
- Visitas a los lugares y espectáculos más interesantes de Miami.
- Todo esto y mucho más le ofrece la FORMULA 57 de LAN - CHILE.

LAN-CHILE

Estas excursiones se venden con la garantía de su Agente de Viajes, consúltelo.

Todos los deportistas usan...

DOLLY PEN

EL DESODORANTE DEL AÑO

PARA TODO EL AÑO

Representantes para Chile

LABORATORIO MAVER

Malaquías Concha 0354, Casilla 2601, SANTIAGO

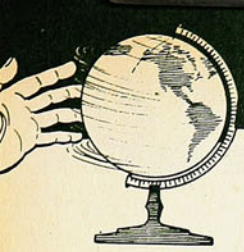

GIRANDO EL GLOBO

POR BORAX

COMO en lustros anteriores, Boston vuelve a constituirse en el segundo principal escenario de espectáculos pugilísticos inmediatamente después de Nueva York. Lo certifican los innumerables combates de importancia ahí celebrados, y siete "bouts" en disputa de títulos mundiales. Y ya se está hablando de llevar a Boston el match Pender-Downes, como se pensó que sería esta aristocrática ciudad de Nueva Inglaterra la elegida por Floyd Patterson para poner en juego su corona el próximo 4 de diciembre ante Tom McNeeley. Pero las seguridades económicas prometidas por la Asociación canadiense influyeron decisivamente en el promotor Tom Roland para conceder este privilegio a Toronto. Un cuarto de millón de dólares para el campeón y 100 mil para el retador. Esta será la primera pelea, por el título de los pesados, que se efectúa en Canadá. Para el caso de que Floyd pierda se estipuló una revancha dentro de los próximos 120 días, con una fianza de un millón de dólares, que el acaudalado Peter Fuller, manager de McNeeley, se adelantó en depositar. El extraordinario éxito financiero obtenido en el reciente match disputado en Toronto entre los pesados canadienses Cleroux y Chuvalo —record de taquilla—, hace suponer que no habrá sino ganancias para el promotor. De paso, diremos que Cleroux venció claramente por puntos a su compatriota, manteniendo así su posición de sexto en el ranking mundial. Otro que supo afirmarse en el escalafón donde está signado con el tercer lugar fue el negro norteamericano, de 90 kilos, Eddie Machen, quien, en Wembley, Inglaterra, deshizo en cinco rounds al británico Brian London.

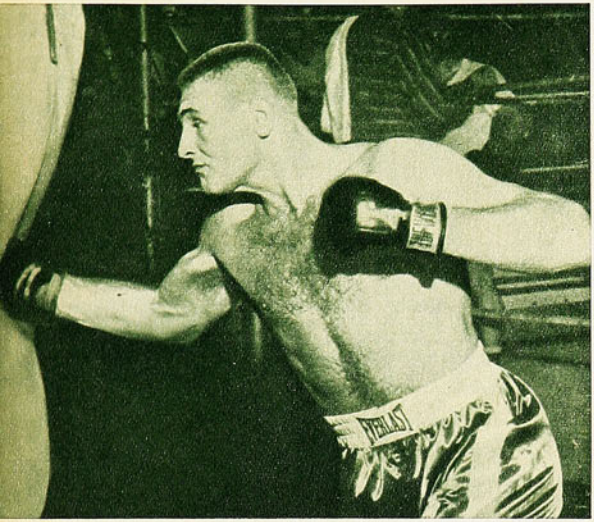

Tom McNeeley, el próximo rival de Patterson, en plena faena de entrenamiento. Las posibilidades de este invicto púgil estriban en sus golpes demoledores.

Pero, ¿quién es McNeeley? Invicto en diez combates como aficionado. Ganador de seis títulos intercolegiales, este muchacho, que pesa cerca de 95 kilos, que se alza sobre el metro noventa de talla, en sus tres años como púgil profesional, no ha conocido la derrota ni los empates, en una seguidilla de 23 victorias. Nacido hace 24 años en Massachusetts, USA, de origen irlandés, ha ido paulatinamente escalando posiciones mediante su fortaleza física y temible pegada. 18 de sus 23 victorias han sido logradas por las vías del "out". Para los expertos, McNeeley posee tanta dinamita en los puños como el sueco Ingemar Johansson, por lo que le asignan a Tom una chance equivalente. Es decir, un golpe bien propinado en la vulnerable quijada de Patterson puede poner la corona en otra cabeza, como lo hiciera el sueco, pese a su rudimentaria técnica pugilística.

RESPUESTA INGLESA

CONTRA lo que pudiera creerse, el aficionado británico no muestra de manera alguna satisfacción por la exitosa campaña que viene realizando Jimmy Greaves en la línea de forwards del Milán, en Italia. De continuo llegan a Londres cartas de éste, quejándose de la inadaptabilidad del ambiente, y de otros pormenores que a juicio de sus compatriotas no son razones para queja alguna. Por esta actitud de "eterno descontento" se le ha venido fustigando duramente en la prensa inglesa, y con mayor dureza aún, después de conocer que por un acto de indisciplina el club italiano se vio en la necesidad de imponerle una multa de 500 mil liras. Según los periodistas "Greaves no hace honor al fútbol inglés". En contraste, no tienen reparos para elogiar el comportamiento del otro astro de las islas, Hitchens, quien en "Internazionale" triunfa como caballero y centro delantero de excepción. La sola mención de estas dos fundamentales piezas del seleccionado inglés, ahora ausentes, y que no son ajenas al debilitamiento observado en el team nacional, nos lleva a la siguiente anécdota, ocurrida en la última reunión de la FIFA, celebrada Church House. "Es tanto el pesimismo —escribió "The Observer"— que inunda al pueblo británico y a sus dirigentes después de la triste victoria alcanzada sobre Luxemburgo, que, cuando escuchó nuestro delegado que un argentino anticipaba que su país sería el próximo campeón del mundo, y por de pronto ofrecía a cualquiera dos goles de handicap, contestó: "Después de presenciar cómo jugaron los nuestros contra Luxemburgo se los aceptamos encantados".

TODA UNA INSTITUCION

A LOS 70 años de edad acaba de morir, en USA, un servidor del boxeo que no necesita introducción para aquellos que siguen esta actividad en sus pormenores. Durante 36 años Harry Balogh se ocupó de presentar rivales sobre el ring. Para hacerlo, vestía traje de etiqueta. Nadie antes que él usó este atuendo. Después, todos. Supo darles a las 20 palabras que se usan en la ocasión un énfasis y una entonación que lo hicieron famoso y más popular que muchas de las grandes figuras pugilísticas que como anunciador oficial tuvo en boca. Supo darle al oficio solemnidad. Prestancia, y lo que es más, personalidad. Como que Harry Balogh fue considerado siempre como parte del inventario del boxeo mundial. Lamentablemente, su "Lay-deez an' gentleman!, ya no se oirá más.

DOS HOMBRES EN PUGNA

SIGUEN las desinteligencias entre el famoso empresario de tenis profesional Jack Kramer, y el no menos famoso campeón de campeones, Pancho González. Recién, en el segundo año de un contrato que lo liga al empresario por siete, González declaró que ésta sería, definitivamente, su última temporada. Kramer sabe que Pancho es la "vedette" de la troupe, y que sin él, las entradas merman, pero también sabe otras cosas. Comentó:

—He conocido a gente con más personalidad e inteligencia que González que han fracasado en "los negocios" a los cuales piensa dedicar su tiempo y dinero. Además, Pancho sabe tan bien como yo que él puede dejar de jugar el día que quiera, pero, eso sí, no podrá actuar en ninguna parte sin mi consentimiento, y yo me pregunto: ¿puede hacer algo González fuera de jugar tenis?

Entre otras virtudes, Kramer es previsor, y ya anunció que seguramente después de finalizada la Copa Davis 1961, entre Italia-Australia, contratará a Rod Laver. ¡A rey muerto, rey puesto!

EN el año 1930, Chile poseía siete títulos sudamericanos en la tabla atlética. Es interesante anotar que en aquella época, nuestro país tenía fama por la fortaleza de sus lanzadores. Da fe el hecho de que en 1930, los cuatro títulos sudamericanos en esta especialidad estaban en posesión chilena con las siguientes marcas:

Bala	Pollack	13,31 m.
Disco	Benaprés	41,63 m.
Dardo	Medina	56,39 m.
Martillo	Bayer	51,39 m.

Los tres restantes títulos nacionales de los siete signados en la tabla eran:

400 metros	Salinas	49"
5.000 metros	Plaza	15'12" 2/5
4 x 400	Posta	3'22" 2/5

LA MENDOCINA

Trajes de medida y Confección fina.
(BOLSILLO CONTRA ROBO; M. R.)
SAN DIEGO N.º 283 FONO 66665

CREDITOS

II JUEGOS UNIVERSITARIOS-MILITARES

MERECIA

La defensa de la Escuela de Carabineros estuvo en su mejor día cuando enfrentó a la "U". Aquí se le ve repellendo un ataque azul en el encuentro que terminó empatado a uno.

YERROS DE ORGANIZACION CONSPIRARON PARA QUE ESTOS JUEGOS NO TUVIERAN UN DESENLACE NORMAL

LARGO tiempo veníase haciendo esperar un torneo nacional que agrupara en competencia a todas nuestras instituciones universitarias y planteles militares. De manera que cuando se echó a andar por primera vez la idea el año pasado, su organización tuvo un trámite fácil y un respaldo entusiasta. Pero, aún no acabando de cumplir un año, la criatura empieza a enfermar. Los Segundos Juegos Universitario-Militares recién finalizados así lo dejan establecido. Su desarrollo no fue conscientemente dirigido. Tuvo errores de programación que sustrajeron al deportista de los beneficios que la práctica de estos ejercicios físicos concede. Como el caso de los futbolistas, muchos de los cuales jugaron cinco partidos en igual número de días. De 90 minutos de duración y sin poder echar mano sino de los 18 inscritos con antelación. Número exiguo para tanto derroche físico. ¡Un verdadero crimen!

Se improvisó demasiado. Sobre la marcha se cambiaron escenarios y las horas de algunos espectáculos. Se suspendieron otros. En suma, se anduvo a los tumbos con gravitaciones odiosas, como aquellas que hubo de sufrir Universidad Santa María, de Valparaíso, que trajo su contingente atlético la noche del viernes para enterarse recién, en la capital, que no tenía dónde hospedarse, con el agravante de no haber sido notificado que el torneo atlético se había adelantado para la mañana siguiente. Como es lógico, este plantel se abstuvo de participar en la primera etapa. Criteriosa medida adoptada en resguardo de la salud de los jóvenes integrantes porteños, que recién al amanecer encontraron lugar para conciliar el sueño.

Entendemos que la organización y desarrollo de estos Juegos no son cosa fácil y que el desorden no tuvo otra génesis que el propósito de enmarcar en una semana una competición de cuatro disciplinas (pimpón, básquetbol, fútbol y atletismo), cosa imposible de realizar cuando son 13 los participantes y el proceso eliminatorio de los grupos, como las fases finales en los deportes de conjunto (fútbol-básquetbol), se resuelve por el sistema de puntos, jugando todos contra todos. ¡Aquí anduvo metida la mano de la inexperiencia!

En el proceso del análisis, por lo que han lucido hasta el momento, Universidad de Chile mostró los mejores atributos basquetbolísticos.

Corresponde ahora reconocer los errores, enmendar rumbos para no caer en lo venidero en este tipo de organización artificial como si la única consigna fuera la de realizar a troche y moche. Es obligación recordar que lo mejor para estimular esta clase de eventos y mantener la llama encendida, es una sólida organización. Ella y no otra cosa avalará su normal desarrollo. Sería lamentable que no conociéramos una tercera edición de estos Juegos, cuya trascendencia y futuro han sido puestos en peligro por esta vez. Todo un porvenir deportivo está encerrado en nuestros principales planteles educacionales y no abrirles las puertas a tantas inquietudes contenidas, por razones de método y orden, es desviar propósitos pedagógicos, olvidando que la salud del cuerpo es la base fundamental de la salud del espíritu.

LOS SOSIAS DE JOB

Al revés de lo que sucedía con las cabezas directivas, los participantes supieron salir al paso de las eventualidades con un orden ejemplar. Con edificante disciplina, poniendo de manifiesto un elevado espíritu deportivo y una paciencia que envidiaría el propio Job. Como si toda esa muchachada se hubiera puesto de acuerdo, para disimular toda esa suerte de irregularidades que menudearon en su tránsito por los vericuetos del torneo. Estimulante. Síntoma inequívoco de que en cada uno de ellos hay conciencia deportiva. Por eso el torneo —a pesar de las fallas anotadas— tuvo calor,

MAS CUIDADO

César Urrutia, el "hombre orquesta" de Carabineros. Por exigencias de número, hubo de participar en tres eventos distintos. Un caso que honra al deportista, pero que no vale ejemplarizar.

color y suspenso, gracias al interés que en la brega puso cada uno de los actores. En la buena y en la mala. Sin excepciones. Todos fueron héroes en estas luchas, libradas sin dar cuartel, pero siempre lealmente afrontadas. Nos hubiera gustado ver las graderías ocupadas en su totalidad para dar respaldo a tanto esfuerzo gastado, a tanta voluntad esgrimida. Lamentablemente no fue así. Vacíos desoladores. ¿Por qué? Salvo las Escuelas Militar y Naval, el resto del estudiantado ignoró el torneo. Militares y navales formaron en las tribunas su bloque de barras. Vítores, cantos y tallas para la oportunidad. Así supieron los tablones del inquieto vibrar de esos corazones juveniles, que plantaron su entusiasmo en el árido terreno que ignoraron los restantes planteles.

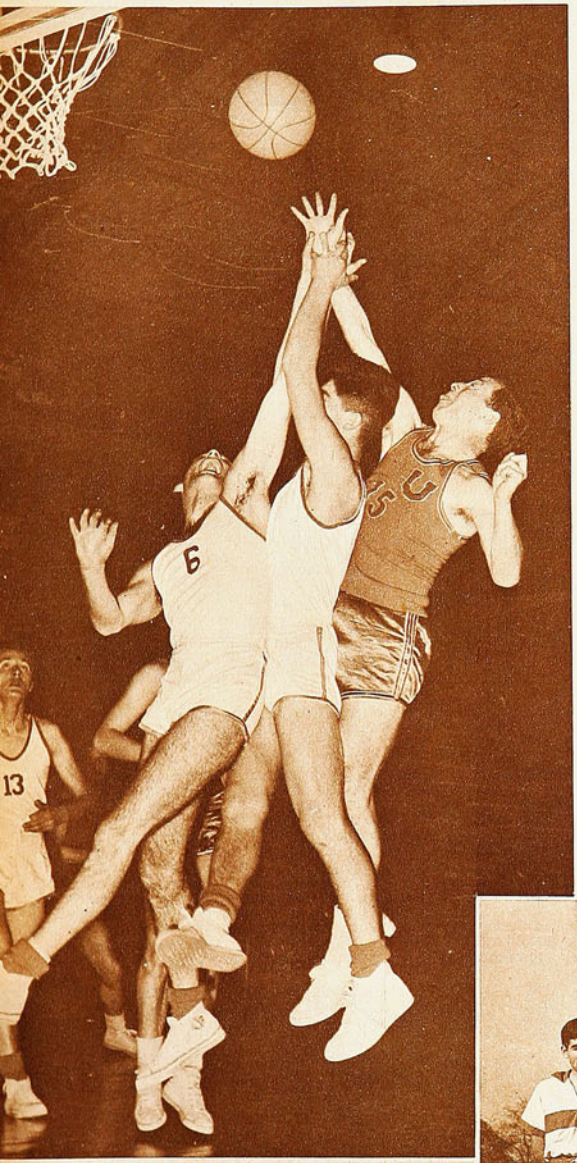

Con expresiva solvencia en juego y scores, Universidad de Chile llegó a las finales ganando en el grupo eliminatorio a Escuela Militar, U. del Norte y Escuela Naval. En el grabado, durante su partido con los navales, Leeson manotea un rebote.

EL PRIMER TITULADO

La primera competencia en terminar fue la de fútbol. Por lo mismo que el primer título otorgado fue para su vencedor el representativo de Universidad Católica, de Santiago. Manejando sus energías al son de su buena disposición técnica, pudo en este maratónico torneo llegar a la rueda final con un hálito de reservas físicas. Fue el más armónico, el más regular de los equipos en lucha. Ganó la corona en calidad de invicto. En forma inobjetable. Previsor, aportó más hombres en la defensa que en el ataque. Su ofensiva no tuvo otra que el contraataque, aprovechando al máximo la resolución y velocidad de los que, adelantados, espiaban la oportunidad de filtrarse en campo enemigo. En la ronda decisiva le hizo 10 goles a Carabineros, ganó a Concepción 2 a 1, y empató con Universidad de Chile. En total 5 puntos contra 3 de U. de Chile y Concepción, y 1 de la Escuela de Carabineros. En cuanto a esta última Escuela, es oportuno y a la vez de justicia destacar que en esta competencia como en las restantes entró con evidentes desventajas. No tiene sino 100 estudiantes de donde echar mano para constituir sus equipos, divididos por mitad en los únicos dos cursos que funcionan. No tienen, pues, sus instructores sino dos años para trabajar con ellos. Recién después de este torneo se obvió esta desventaja, por lo que en lo sucesivo podrán intervenir los egresados hasta tres años después de salir de sus aulas. Medida por lo demás justificada, que impedirá en el futuro que algunos de sus elementos tengan que participar en dos o tres eventos diferentes en un mismo día. Como fue el caso de César Urrutia que

Brillante exponente del fútbol universitario, el team de Universidad Católica logró el título en un torneo que resultó tan maratónico como contraproducente.

Por efectos de perspectiva, se ve al atleta militar Juan Mouat en evidente desventaja en la curva de los 200 metros final, pero en tierra derecha no tendrá dificultades para hacerse de la prueba, como lo hiciera también claramente en los 100 metros.

Smiliana Dezulovic venció en las pruebas de bala y dardo, la primera de ellas con reconfortantes 11,94 m., que hablan de una persistente preparación.

debió jugar fútbol en la tarde, básquetbol en la noche, y presentarse en la mañana del sábado y domingo para competir en los 100 y 200 metros planos. ¡Todo un héroe!

Universidad de Chile fue quizá el team que mostró más a lo vivo las huellas del cansancio. Menos técnico que sus colegas católicos, debió esforzarse siempre mucho más en cada encuentro con el consiguiente derroche de energías.

ELVECIA BAUER, LA FIGURA FEMENINA

El atletismo femenino tuvo en la representante de la Universidad Católica de Santiago a su figura más sobresaliente. La joven, pero a la vez experimentada atleta internacional ganó la mitad de las pruebas individuales del programa. Los cien metros con 13.5; el salto alto con 1,40 m.; el largo, con 4,98 m., y los 80 metros vallas, con un registro de 12,8, que pasa a ser el mejor de los últimos tiempos en el país. Ella sola puso en jaque al contingente de la Universidad de Chile, instituto que se llevó las palmas en las restantes pruebas. Marta Godoy en los 200 con 29"; Smiliana Dezulovic en bala y disco, con 11,94 m. y 30,70, respectivamente, y Miriam Yutronic en disco, con 36 metros clavados. Salvo los registros de los 80 metros vallas, el disco y la bala, las restantes marcas no alcanzan a lo discreto. Mal anduvieron las damas en este torneo, ya que fueron muchas las ausencias que no se explican, y muy pocas las participantes.

Al igual que el cuadro ganador, desplegó una táctica conservadora de calcado molde, muy diverso por cierto del juego vivaz y preferentemente ofensivo que nos ofreció la Universidad de Concepción, juego que giró siempre alrededor de los buenos fundamentos técnicos y tácticos de Vogel, Riquelme y Díaz. Si no hubo figuras de excepción ni partidos de relieves extraordinarios entre los 10 participantes que afrontaron el programa, ello habrá que justificarlo con razones reglamentarias que impiden que en estos Juegos participen alumnos no regulares o jugadores que compitan en torneos que regulan las asociaciones de las respectivas ciudades.

HONORES ATLETICOS PARA LA ESCUELA MILITAR

No se quedó en chicas la Escuela Militar y presentó un contingente numeroso de atletas que pusieron de relieve la buena preparación alcanzada bajo la dirección de los seis entrenadores que se mantienen en constantes funciones. No extrañó entonces que a la postre fuera este plantel el que ganara los honores de la victoria final más que doblando el puntaje del dueño de casa, Universidad Técnica, que alcanzó la segunda clasificación. Trece fueron los institutos participantes en las pruebas de foso, pista y campo, y 18 las pruebas consultadas, aparte del pentatlón, que correspondió a Domingo Valenzuela, de la Universidad Técnica, con 2.160 puntos acumulados con las siguientes marcas: 200 metros, 23,7; dardo, 40,69 m.; largo, 6,10 m.; disco, 29,59 m., y 1.500 metros, 5'2"9. En general, los registros no alcanzaron una medida aceptable. Más bien éstos fueron mediocres, salvo en los saltos de garrocha y alto, cuando el cadete Sergio Opazo salvó la varilla sobre los 3,60 m., y el estudiante de U. Católica, de la capital, Hugo Crisanti, mostrando evidentes condiciones y promisorias posibilidades para el futuro,

¡A sus marcas! Listos para partir los competidores de los 1.500 metros planos. La prueba la ganó Carlos Pinochet, de la "U"; posteriormente, también vencedor de los tres mil.

Como su colega Rusik, en la Católica, Lucho Vera está cumpliendo magnífica labor entre los universitarios penquistas. En el grabado, el celebrado half internacional aparece con Vogel, Díaz y Riquelme, sus más relevantes pupilos.

DOS CAMPEONES CON TODAS LAS DE LA LEY: ESCUELA MILITAR EN ATLETISMO, Y U. CATÓLICA EN FUTBOL. (Un comentario de BORAX.)

La barra de la Escuela Militar, paralelamente con la de la Naval, puso la nota contagiosa y festiva a las reuniones del torneo. En el grabado, un "migetti" transporta al capitán del team militar, mientras un lienzo cubre el título "campeones", que más tarde habrían de mostrar con orgullo.

quebró el record nacional juvenil en salto alto al anotar 1,83 metro. De las 18 pruebas consultadas, la Escuela Militar venció en 10; Universidad Técnica, en 3; U. de Chile, de la capital, en 2, y Universidad Santa María, Católica, de Santiago, y U. de Chile, de Valparaíso, en una. Distinto habría sido el panorama para los vencedores si estos Juegos no hubieran coincidido con la presentación del club "Santiago Atlético", en Buenos Aires, donde hubieron de viajar los atletas católicos y estudiantes universitarios, Eugenio Velasco, Iván Moreno, Gerardo Morandé, Luis Meza, Hugo Castro y Felipe Montero. Pero, lamentablemente los organizadores no previeron esta contingencia como tampoco la inasistencia de los equipos de básquetbol de la Universidad de Concepción, U. Santa María, U. Católica y U. de Chile, de Valparaíso, cuyos integrantes recién saliendo del Campeonato Nacional Universitario que organizó la Confederación respectiva, no contaron con el permiso respectivo para ausentarse una vez más de clases.

RELACION DIRECTA ENTRE TACTICA Y NUMERO

Sabido es que en básquetbol el cuidar "al hombre" significa un derroche mayor de energías que el que se consume en la "defensa de zona". Este conocimiento es el que impele a los entrenadores a fundamentar sus posibilidades cubriendo la zona, porque para lo otro, es necesario tener en la banca un buen número de suplentes que permitan los continuos cambios a que obliga la marcación individual. Por esta razón y no teniendo en las reservas la calidad ni el número indispensable, los 8 equipos que intervinieron en la justa cestera adoptaron la marcación de zona, salvo esporádicos instantes que no calzan en la impresión general. Divididos en dos grupos de cuatro, desde el inicio del certamen se vio que serían U. de Chile y Universidad Católica, de la capital, Universidad Técnica y la Escuela Militar los seguros finalistas, anticipo que se vio confirmado plenamente al clasificarse estos equipos en los dos primeros lugares de sus respectivos grupos. En los encuentros decisivos, en que estos cuatro habrían de medirse entre sí, anotamos el caso curioso del entrenador Osvaldo Retamal, quien como entrenador de la "U" y de la Técnica, hubo de renunciar al comando de los "técnicos". Quedó, entonces, este team en manos del jugador Urzúa, de los registros de la "U", pero inhabilitado para jugar por prohibírselo el reglamento.

Al cierre de esta edición, aún no se había definido el título. Suspensiones de partidos, cambio de programaciones, falta de local donde jugar y otros pormenores conspiraron para que esta disciplina deportiva no tuviera un epílogo feliz como habría sido de desear. De todas maneras conviene recalcar que en los escasos partidos efectuados entre sí, fueron U. de Chile y U. Técnica los que mejor impresionaron. Más el primero que el segundo.

COLOCACION FINAL EN FUTBOL

1.º Universidad Católica (Stgo.) 5 puntos
2.º Universidad de Concepción 3 puntos
3.º Universidad de Chile (Stgo.) 3 puntos
4.º Escuela de Carabineros

PUNTAJE FINAL EN ATLETISMO

	Puntos
1.º Escuela Militar	201,5
2.º Univ. Técnica	90
3.º Escuela Naval	80
4.º Univ. de Concepción	43
5.º Univ. de Chile, Stgo.	37
6.º Escuela de Aviación	33
7.º Univ. Santa María	25,5
8.º Univ. Católica, Stgo.	21
9.º Univ. Austral	14
10.º Univ. Católica, Valp.	12
11.º Univ. de Chile, Valp.	6
12.º Univ. del Norte	5
13.º Escuela de Carabineros	2

MATCH M.R.

¡el nombre que designa la camisa más elegante y fina!

Con cuello
DUROMATCH
TRUBENIZED
Pat. 8486

Prefiera
PAÑUELO

ALBIS

Con dobladillo especial
¡que dura como hecho a mano!

"CRACK"

La pelota que designó la FIFA para el

Campeonato Mundial de Fútbol,

Copa Jules Rimet 1962, Chile.

Modelo patentado N.º 607, de uso exclusivo de su fabricante, y su nuevo sistema de válvula, patentado en Chile, N.º 17.257.

CUSTODIO ZAMORA HONORATO

Nuevamente elegida por la Asociación Central de Fútbol de Chile para todas sus competencias 1961. Cueros manufacturados en Chile, especiales para balones "CRACK", por Salvador Caussade.

Pedidos solamente por mayor:
Olavarrieta 3706, Fono 54371, Casilla 135, San Miguel, SANTIAGO.

EL TORNEO SUDAMERICANO EXTRAORDINARIO DE BOXEO AMATEUR EN SAN JUAN CONFIRMO LO QUE YA SE SABIA: ARGENTINA ES EL MEJOR; BRASIL PROGRESA; URUGUAY Y CHILE ESTAN ESTANCADOS.

EL CAMPEONATO Latinoamericano de Boxeo Amateur de comienzos de año (Montevideo) y posteriormente el torneo "Próceres de América", para categorías bajas, celebrado en Santiago en agosto, fijó con caracteres bastante claros la actual posición de este deporte nuestro en el continente. Se ha presentado una tercera ocasión para que el pugilismo aficionado chileno muestre su debilidad. La Asociación de Boxeo de San Juan invitó a una competencia para todas las categorías, a Chile, Brasil y Uruguay. El motivo, la celebración del sesquicentenario del nacimiento de don Domingo Faustino Sarmiento, el gran educador argentino, hijo ilustre de San Juan. Hizo bien la Federación nacional en hacerse presente; no sólo porque también nos corresponde honrar la memoria de Sarmiento, sino porque en períodos de crisis ocultarse la verdad es hacer lo del avestruz que a la presencia del peligro esconde la cabeza en la tierra... Por lo demás, la dirigente chilena está empeñada en la organización de un gran torneo semimundial, paralelo a la Copa del Mundo de Fútbol y es hora de que vaya viendo cómo afrontará el compromiso en la parte deportiva.

Esa fue la inspiración de esta participación en la competencia sanjuanina. Correspondió a un plan que la Federación se ha trazado desde aquí hasta junio del próximo año y que contempla una acción más dinámica y mejor orientada, de la que se espera no sólo una digna actuación en el ambicioso campeonato del 62, sino una reacción general en el boxeo amateur.

El Torneo de San Juan fue, más o menos, una repetición de lo que ya habíamos visto en las confrontaciones internacionales anteriores. Correspondió al cuadro de capacidad que quedó expuesto en ellas. Sabíamos que el título de "País Campeón Sudamericano" obtenido por Uruguay en marzo en el Palacio de Peñarol, sólo reflejaba la importancia de ser local. Entonces quedó en evidencia que era Argentina el poseedor del mejor equipo. En San Juan, aun cuando incidiendo los mismos vicios de siempre en materia de fallos localistas, se concretó aquella impresión. La representación local, entregada en su gran mayoría al equipo sanjuanino que se clasificó campeón en el torneo nacional de la vecina república, se adjudicó siete de las diez categorías, una de ellas (mediomediano) en triple empate con Brasil y Chile.

El peso gallo chileno Evaristo Ojeda fue vicecampeón de su categoría, en la que triunfó el argentino Luis Quintero. Al combate entre ambos pertenece la escena, en la que se ve a los contendores en cuerpo a cuerpo.

SIN VARIACIONES

Desde hace tiempo se vienen señalando los progresos hechos por Brasil; siguieron los morenos de Sao Paulo y Río en su línea de superación, basada fundamentalmente en una preparación física y en un espíritu de lucha asombroso. Clasificaron dos campeones absolutos y uno en triple empate.

En la última noche, Chile perdió la opción al tercer puesto en la ubicación por equipos, en beneficio de Uruguay. Pero fallo más o fallo menos, punto más o menos, no altera el cuadro general. Las conclusiones habrían tenido que ser las mismas siendo penúltimo que último.

Las características comunes al boxeo amateur del momento quedaron también ámpliamente expuestas en San Juan. Pobreza técnica y derroche de voluntad. Es una especie de "nueva ola" que ya no va siendo tan nueva...

Conforme con su predicamento de "ir viendo" para más adelante, se envió a la competencia un equipo nuevo, con sólo dos o tres valores de anteriores actuaciones internacionales. La representación nacional se entregó a Nolberto Soto (mosca), Evaristo Ojeda (gallo), Rolando Gallardo (pluma), Luis Zúñiga (liviano), Misael Villugrón (mediomediano ligero), Alberto Veas (mediomediano), Eduardo Bollo (mediano ligero), Guillermo Salinas (mediano), Hernán Mejías (medio pesado) y Bernardo López (pesado). De esta nómina, sólo Salinas y López tenían antecedentes en esta clase de competencias. Dos títulos compartidos trajo este equipo, y uno de ellos debió ser exclusivo. El mediomediano ligero Misael Villugrón hizo una buena campaña y habiendo derrotado al uruguayo, lo dieron perdedor, con lo que se clasificó campeón en empate con el brasileño Luis Soares. Alberto Veas compartió el título con Oscar Trotta, de Argentina, y Luis Dos Santos, de Brasil.

El peso gallo Evaristo Ojeda fue vicecampeón y aun sin clasificaciones destacadas, hubo dos hombres que estuvieron entre los mejores del torneo: el joven peso mosca Nolberto Soto —toda una revelación— y el mediano Guillermo Salinas. Repitió éste sus espectaculares combates de Montevideo, en la categoría más brava y de mayor jerarquía técnica del momento en el amateurismo sudamericano. Esta vez se invirtieron los papeles y fue el brasileño José Luis de Carvalho el campeón —segundo en el latinoamericano de marzo— y vicecampeón el argentino Luis Cervioli, vencedor entonces.

Con todo, una interesante y amable competencia pugilística a la que, para ser más grata —el ambiente disponía a ello—, sólo le faltó mayor ecuanimidad en los jurados y mayor capacidad en los arbitrajes. No dio ningún fruto práctico la aplicación de las nuevas disposiciones de la CLAB en orden a que sean cinco los jueces. Si antes erraban tres, ahora... yerran cinco.

Como saldo positivo para Chile, queda una nueva confirmación del atraso en que se encuentran nuestros boxeadores aficionados, cuya desambientación a las grandes competencias es evidente. Particularmente argentinos y brasileños, por su continuada actuación, tienen oficio verdaderamente profesional, en tanto que los nuestros en comparación, se ven novicios. Esta deficiencia es lo primero que salvará la dirigente nacional, promoviendo diversos torneos internacionales. Quedó en claro también que de ese equipo prácticamente nuevo de diez boxeadores, se puede contar con cinco desde ya para someterlos a una preparación y a un aprendizaje más a fondo, en la seguridad de que no se perderá el tiempo.

DOS CAMPEONES CON TITULOS COMPARTIDOS OBTUVO LA REPRESENTACION NACIONAL: VILLUGRON Y VEAS.

CAMPEONES EN EL EXTRAORDINARIO DE SAN JUAN:

Mosca: Benito Vega (Ar.)

Gallo: Luis Quintero (Ar.)

Pluma: Víctor Bronia (Ar.)

Liviano: Gregorio Cinta (Ar.)

Mediomediano lig.: Misael Villugrón (Ch.) y Luis Soares (Br.)

Mediomediano: Oscar Trotta (Ar.), Luis Dos Santos (Br.) y Alberto Veas (Ch.)

Mediano ligero: Elio Crecencio (Br.)

Mediano: José Luis de Carvalho (Br.)

Mediopesado: Francisco Morante (Ar.)

Pesado: Oscar Bonavena (Ar.)

Clasificación por países: 1.º Argentina, 2.º Brasil, 3.º Uruguay, 4.º Chile.

Alberto Veas fue campeón en la categoría mediomediano, en triple empate con Oscar Trotta, de Argentina, y Luis Dos Santos, de Brasil. El otro campeón que clasificó Chile fue Misael Villugrón, en mediomediano ligero, título compartido con el brasileño Luis Soares.

Chile envió al torneo de San Juan un equipo completo, bajo la dirección técnica de Héctor Rodríguez. Confirmó esta representación que el boxeo amateur chileno ha quedado por debajo en el concierto sudamericano, pero alentó esperanzas de una pronta recuperación, basada en figuras jóvenes.

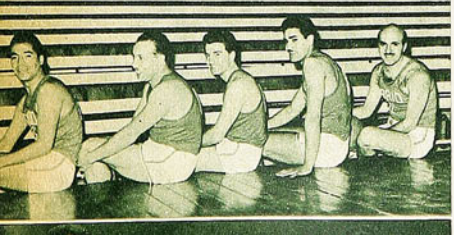

COMENTARIOS DE BASQUETBOL

LOS SEIS

LA AGUARDADA RUEDA GRANDE DEL CAMPEONATO DE LA SANTIAGO TIENE BIEN ESCOGIDOS A SUS PROTAGONISTAS

No hubo sorpresas en la clasificación para la rueda final de los que disputarán el título de Santiago. Palestino, Colo Colo, Marambio, Unión Española, Sirio y Ferroviario eran los mejores sin discusión, y forman el grupo de los seis grandes.

ACTIVIDAD intensa y variada en el básquetbol de la capital.

El toque de campana se ha escuchado a cada momento llamando gente y el campeonato oficial de la Santiago debió suspenderse para dar la pasada al Nacional Femenino, a los "All Stars", al Nacional Universitario, y ahora viene el Universitario-Militar, y luego los matches internacionales con Perú. Sin contar el Sudamericano de colegiales programado en otra cancha. Se ha visto básquetbol de distintas modalidades y portes, y así, con las interrupciones, a la Santiago le ha costado proseguir en su calendario. Pero llega a su fin la rueda de clasificación en que compitieron los doce equipos de primera división para hacer el aparte y comprobar en cancha cuáles de la docena eran los competentes para ir a la disputa del título.

Los últimos resultados no cambiaron el panorama y no hicieron más que confirmar lo que ya se sabía desde hace varias semanas. Seis estaban destinados y se dio la línea, sin sorpresas que hicieran cambiar la suerte de unos y otros.

Los seis firmes son: Palestino, Unión Española, Deportivo Sirio, Colo Colo, Ferroviario y Luis Marambio. No tuvieron vueltas y se clasificaron al final. No se necesitaba de mucho conocimiento para señalarlos una vez que ya mostraron lo que tenían en el torneo previo de Tanteo. Es cierto que por allí hubo algunas dudas: Audax Italiano hizo suponer, por actuaciones lucidas cada vez que contó con su plantel completo, que podría entreverarse entre los seis y hacer a un lado a Marambio o Colo Colo; no sucedió esa probabilidad, porque el cuadro verde de la calle Lira tuvo bajas manifiestas y no concretó una campaña solvente. Sólo fue una amenaza no estructurada. Opuso resistencia a Colo Colo y Sirio, pero éstos más enteros sacaron poco, pero bastante para la victoria: 2 puntos los sirios, 59 a 61, y tres los albos, 59 a 62.

LA RUEDA HA sido comentada de semana en semana y la consecuencia más rubricada señaló la necesidad de limitar el número de clubes, dado el desequilibrio de fuerzas. Razón influyente para que el torneo no tuviera en esa etapa la fuerza de arrastre, a fin de llevar un promedio de buena concurrencia. El público conocía a los rivales, los puntos que calzaban, y sólo iba cuando suponía que habría lucha atrayente e importante. Por lo general, en una de las tres fechas de la semana.

Es el punto que queda por debatir en el seno de delegados de la Asociación: la necesidad de reestructurar la División de Honor y para ello los delegados de clubes que hacen mayoría están obligados a aceptar y a calificar bien su justa dimensión. La pretensión desmedida no favorece a nadie, ni a ellos mismos, y no deben insistir en participar en torneos para los cuales no poseen la categoría suficiente. Es cierto que el triunfo no es todo, pero a la larga afecta y aplasta a los jugadores de los cuadros destinados a recibir sendas goleadas en cada fecha. Por mucha que sea la moral, se pierde el aliciente y la satisfacción de la lucha. Porque están siempre en desventaja.

Deben irse a la División de Ascenso a renovar fuerzas, a adquirir más experiencias y a conformar planteles más solventes. Es inútil la lucha sólo por amor propio o sentimientos mal sostenidos.

EL BASQUETBOL DE LA Asociación Santiago sólo da para ocho equipos en su División de Honor. Los demás a la sala de espera. Audax Italiano y Universidad Técnica parecen ser los que pueden robustecerse en poco tiempo. Dávila Baeza fue, del grupo de los chicos, el que cumplió honrosamente en su primera incursión en la serie grande. Probó con un plantel modesto que cuando hay devoción y espíritu sólido para hacer las cosas bien se pueden salvar muchos obstáculos. Logró triunfos sobre Readi, Audax, Internacional, Técnica y Famae, para quedar como líder del grupo pequeño. Cuadro que se presentaba siempre en apreciable estado de adiestramiento con el fin de ejecutar bien lo que pretendía. Hubo armonía, disciplina y positividad en todos sus muchachos, mostrando sus manos más certeras Lamig y Ricardo Guerrero, que antes fueron seleccionados de Tocopilla. Cuadro que merece aplausos porque rindió por sobre lo calculado.

Mientras tanto dos clubes que antes brillaron en el concierto santiaguino van de capa caída. No cuentan con equipo ni con directivas que los empujen y cada compromiso les cuesta un esfuerzo hasta para presentar el número adecuado de jugadores: Famae e Internacional, indudablemente, han perdido mucho de lo que antes lucieron. Increíble en casos como el del club de la Fábrica del Ejército, que posee magnífico gimnasio, un barrio que lo respalda y equipos de juveniles de los cuales surgen elementos promisorios. Siempre se creyó que Famae era incubadora, como que de sus filas salieron muchos valores en otro tiempo, pero en el momento actual su cuadro de 1.ª División ha ido de tumbo en tumbo para demostrar debilitamiento agudo.

EL 2 DE NOVIEMBRE se dará el vamos a la rueda final, aguardada con expectación como es lógico. Jugarán todos contra todos en una programación relámpago en lapso de 18 días. Debe ser una competencia sin respiros en que cada compromiso tendrá visos de final. Porque la realidad es que si bien se notan unos más grandes que otros, la diferencia es leve y nadie podrá llegar a la cancha sintiéndose vencedor.

Lo visto en la rueda que termina sirve de pauta, pero no lo dice todo. Otra será la campaña con un adversario fuerte en cada sesión, cada tres días. Allí terminarán, a la larga, por imponerse los planteles más completos y de preparación más acabada. Cada match será como una final.

En la cotización del ambiente se estima, con razones, que entre los seis surge una pequeña élite de equipos más capacitados para estas luchas trascendentes:

FIRMES

Nota de Don Pampa.

Palestino, Unión Española y Sirio. De entre ellos no puede escaparse el título y vale recordar que los tres ya son laureados: Unión Española es el actual poseedor de la corona; y Sirio y Palestino han sido campeones en repetidas temporaradas. Cada uno tiene su legión de partidarios, pero nadie puede hacer alardes sabiendo lo que les espera a todos.

Son los tres de más estima, pero los otros en cualquier noche los pueden tirar de la manga y ocupar sus sitios: Ferroviario, Colo Colo o Marambio.

ES PROBABLE QUE Unión Española resulte la primera atracción en la Rueda de Grandes por su astro importado: el negro Burckley Bute. Han transcurrido varias semanas desde la llegada del norteamericano y es lógico que se haya logrado la adaptación indispensable, que no ha sido fácil. No conformó en los partidos cumplidos, pero está dicho que Burckley Bute tiene el físico y los recursos técnicos para ser un gran valor y el refuerzo importante que se espera. Aparte que Unión Española es un elenco bien conceptuado aún sin Burckley Bute, pues en su filas actúan seleccionados nacionales de la talla de Mario Donoso, Domingo Sibilla y Antonio Torres, además de elementos jóvenes destacados como Saray y Corbalán.

Para Palestino el tiempo tampoco debe haber corrido en vano y las semanas en que la competencia oficial estuvo detenida, el entrenamiento se prosiguió con esmero. Juan Guillermo Thompson, Karoly Díaz, Osciel Schneider, Dante Gianoni, José Ramírez y Hernán Bravo hacen la fuerza. Es momento, al final de la temporada, que se haya obtenido la ligazón para el rendimiento colectivo y para que cracks, de dispares características como ellos, se ajusten a los planteos más adaptables al plantel. Se dijo al comienzo del año: "Una vez que se entiendan, será difícil poder ganarle a Palestino". Y se sigue creyendo así.

Deportivo Sirio es conjunto de solvencia más garantizada. Es difícil superarlo, por-

ENTRE MEDIA DOCENA DE RIVALES, CADA MATCH SERA COMO UNA FINAL. PALESTINO, UNION ESPAÑOLA Y SIRIO SURGEN CON MEJOR OPCION, PERO . . .

que dispone del mejor sistema defensivo de nuestros elencos. Aparte de ser un conjunto de hombres parejos y experimentados. No luce como los otros, pero gana porque su lema es no caer en errores y éste es un resorte muy beneficioso entre los cestos. Por otra parte, lo hemos sostenido: Sirio dispone de un equipo más rendidor que en anteriores temporadas. La eficiencia de Salomón Awad, que es otro cuando lleva la camiseta verde del Sirio; Juan Aguad, José Fajre, Luis García, Jorge Ananías, Selim Abugoch y Jorge Fajre son todos rendidores y eficaces.

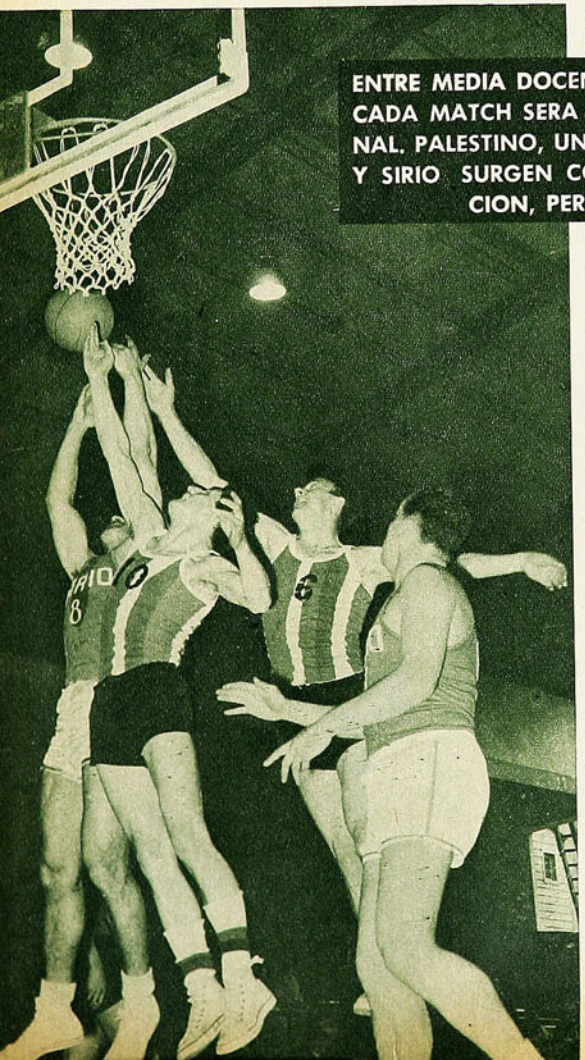

En la última reunión de la rueda de clasificación se encontraron los adversarios tradicionales: Sirio y Palestino. Esta vez los del Sirio se impusieron con sorprendente facilidad, pero el resultado no afectaba lo que ya estaba decidido. En el grabado, disputan un rebote Selim Abugoch con Hernán Bravo y Osciel Schneider, mientras observa Salomón Awad.

La Sportiva

SAN DIEGO 1069
Casilla 9479
SANTIAGO

MAS DE TREINTA AÑOS AL SERVICIO DEL DEPORTE CHILENO

PROVEEDORES DE CLUBES PROFESIONALES Y AFICIONADOS, A LO LARGO DE TODO EL PAIS. EN

ATLETISMO
BASQUETBOL
BOX - FUTBOL
NATACION
RUGBY
PIMPON
VOLEYBOL

Precios especiales para clubes deportivos.
Pida cotización.

NO DESPACHAMOS REEMBOLSOS INFERIORES A E° 3.

AL REMITIR CON SU PEDIDO, EL VALOR TOTAL DE ESTE (EN CHEQUE, GIRO O LETRA BANCARIA), NO COBRAREMOS GASTOS DE EMBALAJE NI FLETE, Y ECONOMIZARA LA COMISION DEL 5% QUE LOS DIVERSOS SERVICIOS COBRAN POR REEMBOLSOS.

REEMBOLSOS POR AVION: 20% ABONO ANTICIPADO.

REUNION EN LA

UNIVERSIDAD

ESTA empecinada ca
Universidad Católic
Campeonato. Una sola
"cazado" muy pronto.

Hagamos un poco
men 1961, los dos equip
tidos, la "U" con Pales
quedaron en el sexto lu
ron de la mano al segu
atrás Universidad de Ch
ning, y ganar la Católi
peles en la cuarta fecha
perdió su primer partid
dó segunda, y ésta, qui
punta de la tabla en la
la octava, se le arrimó
puesto transitorio en 12
en Valparaíso, y la Chi
duró sólo una fecha má
cuadro de Mocciola tu
Colo Colo— y bajó al se
tó con Everton y afirm
tonces y hasta cumplirse
se fueron así. Primera,
versidad Católica.

**TRAS UNA TENAZ PERSECUCIO
RON A PONERSE CODO A COD
TABLA UNIVERSIDAD CATOLICA
tas de AVER y JUMAR.**

Muchos centros sobraron a Donoso, con mal cálculo en las salidas. Una de esas jugadas registró el lente; Lorenzo Araya acude a rectificar la falla de su arquero y rechaza al corner. Miranda y Toro observan la acción.

La entrada de Juan Soto al medido centro de Mario Moreno, que a su vez había recibido preciso pase en profundidad de Ortiz. El piloto no podrá golpear bien la pelota, por el ángulo en que le fue, pero la impulsará de todas maneras con el muslo, levantándola lejos del alcance de Piturra. Avelino Díaz no alcanza a impedir la acción del forward.

A la quinta fue la vencida. Pasando rozando el poste, bordeando el gol, un cabezazo de rara elegancia de Storch. En el duelo con teleobjetivo, el travesaño.

A CUMBRE

CATOLICA 2, SAN LUIS 1.

rera entre Universidad de Chile y empezó desde la primera fecha del vez cada uno se arrancó, para ser

historia. En la apertura del certa- universitarios empataron sus par- dino, y la "UC" con Audax. Ambos gar; en la segunda jornada, subie- undo puesto; en la tercera, quedó ile, al empatar con Santiago Mor- a Everton. Se invirtieron los pa- la "U" ganó a O'Higgins, y la "UC" con Palestino. Total, aquélla que- nta. El equipo de Alamos tomó la quinta fecha y no la soltó más. En la Católica, empatándole el primer puntos, cuando ganó a Wanderers, e, empató con Ferro. Esa situación . Al cumplirse los diez partidos, el su segundo traspiés —perdió con gundo casillero; el otro líder empa- ó su posición. Pues bien, desde en- la 5.ª jornada de la segunda rueda, Universidad de Chile. Segunda, Uni-

N DE OCHO FECHAS, VOLVIE- O EN EL PRIMER LUGAR DE LA Y UNIVERSIDAD DE CHILE. No- cuadros de BRABANTE.)

(Arriba.) Mucho tuvo que trabajar Piturra; ante frecuentes y serios requerimientos de la ofensiva alba respondió con su agilidad y espectacularidad habituales. En el grabado se le ve cuando salió "al bulto" en una pelota alta que alcanzó a cabecear hacia abajo Luis Hernán Alvarez. Leonel Ramírez y Juan Soto completan la escena.

ida. Cuatro veces había anda- Ricardo Trigilli hasta que con fecto, consiguió vencer la resis- grabado, captado desde la tri- parece que el balón diera en el

Todo un estudio de expresiones captado al producirse el único gol de San Luis, que inauguró el marcador en Independencia. Behrends ha salido mal a una pelota alta y atropellado por los forwards "canarios" ha perdido el balón que impulsó finalmente Gatti a las mallas. El arquero, desde el suelo, Villarroel, Barrientos y Rivera asisten impotentes a la caída de su valla.

EL PESO DE LA RESPONSABILIDAD DESORDENO Y AMARRO A LOS ESTUDIANTES, QUE ENCONTRARON DIFICULTADES PARA VENCER A SAN LUIS

Han vuelto a ponerse codo a codo. El invicto dejó un punto en Playa Ancha, y su escolta superó, en su cancha, a San Luis. Total, los dos con 27 puntos.

DEBE HABER sido esa alternativa de dar caza al líder la que llevó a Universidad Católica a esa producción tan desteñida del sábado. Es que ese partido con San Luis se presentaba doblemente difícil no obstante la modesta jerarquía del cuadro quillotano. Era de los partidos que "había que ganar" y que, generalmente, se pierden. Por eso mismo. Porque la responsabilidad es mucha y el riesgo del adversario, ninguno.

Quitral sabe perfectamente, por lo demás, los puntos que calza su equipo y lo manda con justificada razón a defenderse a troche y moche. José Benito Ríos, un forward de área en O'Higgins (fue scorer profesional), ha resultado un buen instrumento de defensa para esos momentos en que se trata de ponerle al rival los mayores obstáculos posibles.

CONTRAGOLPE Y NADA MAS

MUCHO se habló de que en la Católica había influido mucho la necesidad de ganar a San Luis y así pasar a la punta. Que el estado nervioso de la circunstancia no había dejado a los jugadores desarrollar todo lo que saben.

Puede que haya mucho de eso. Pero creo que también existen factores exclusivamente futbolísticos que influyeron en tan opaca presentación. A través de toda su brillante trayectoria en el campeonato de este año, la UC se especializó en el contragolpe. Defensa muy compacta y reforzada con Mario Soto. Veloces corridas adelante de Fouilloux, Trigilli y Ramírez. Esquema sencillo, práctico, que le ha dado al equipo de Moccioia los puntos que lleva. Pero cuando las cosas no se le presentan bien desde el comienzo, cuando el marcador es desfavorable, o simplemente cuando el adversario toma las mismas precauciones que el cuadro universitario, entonces las cosas se le complican al equipo. Recuérdese el match contra Colo Colo en la primera rueda, en que el equipo popular, ya sea porque su alineación no fue de las mejores, o porque entró con un poco de temor ante un rival que siempre le ofreció lucha, el asunto es que entró al campo con estrictas disposiciones de reforzamiento en su defensa. Ahora los contragolpes venían de Colo Colo, porque, al amparo de la ventaja en la cuenta, ni Ortiz, ni Juan Ramírez, hicieron otra cosa que cuidar su sector, debiendo la Católica plantear el partido en un terreno que no le es cómodo: atacar. Y, ya está visto, ya se vio contra Wanderers en la Copa; ya se vio contra Palestino en la primera rueda, y ya se vio el sábado contra San Luis, que la Católica no sabe atacar. Porque con puros centros y globos no se abre un cerrojo, ¿verdad?

Con lanzamiento de distancia, el interior izquierdo evertoniano Miranda bate por segunda vez a Donoso. Everton se había puesto en ventaja de 1 a 0, a los cuatro minutos de juego e hizo este segundo gol a los ocho. Donoso jugó generalmente demasiado fuera del arco, por eso pasó situaciones muy apremiantes.

FERROBADMINTON, CON MERITO Y FORTUNA, DETUVO A COLO COLO EN SU APROXIMACION A LOS PUNTEROS

San Luis atacó poco, pero sus avances fueron en profundidad llevando zozobra a la defensa de la Católica. En el grabado, Ríos había superado a Olivares, pero falla ante Barrientos que alejará el peligro. Factores de orden psicológico deben haber afectado el desempeño de los estudiantes.

Gatti hace lo mismo y los dos punteros son chicos modestos, disciplinados, que todavía obedecen ciegamente lo que les ordenan. Con esos elementos, San Luis construye una defensa que si no es muy sólida de juego, lo es, en cambio, de físico y posición, y también de procedimientos... El back centro Castillo, por ejemplo, cuando entra de frente a la jugada saca bien, pero en ángulo, se descompone totalmente y apela para salir del compromiso, al garrote.

ESTOS EQUIPOS que entran a defenderse son doblemente difíciles de doblegar si en una de estas aciertan con el primer gol. Y San Luis acertó. Que al salir a interceptar un centro queden cortos Piturra, Ricardo Contreras, Valencia, Astorga o cualquiera otro de parecida contextura, es explicable. Pero que le ocurra a Walter Behrends, sólo tiene explicación en los lentos reflejos y en la pesadez física que

SIEMPRE HAY ALGO DE BUENO

MUCHA gente salió disconforme del encuentro de Colo Colo con Ferrobádminton. De los primeros, porque dejaban un punto que puede resultar importante en las pretensiones albas de acercarse a los punteros; de los segundos, porque creían que en vez de un penal, Massaro debió también cobrar el que le hicieron a Fuentes, y por último, los imparciales —si es que queda alguno—, por haber asistido a un encuentro que no llegó a entusiasmar. Con todo, nos parece que hubo cosas muy buenas en ese match. Por ejemplo, el primer gol de Colo Colo, porque desde su gestación hasta el remate final de Juan Soto, la pelota recorrió trazos perfectos. El pase de Ortiz a Moreno resultó un modelo de precisión, ya que pasó justamente entre las piernas de Ríos y Rodríguez. El avance del puntero hasta llegar a la línea y su inmediato centro, violento y raso, tuvo matemáticamente la fuerza y la altura que las numerosas piernas ferrobadmintinas requería, y la estocada final del piloto albo, vino precedida de esa decisión, clarividencia y exactitud que ya le es reconocida. Todo, pues, perfecto.

Y otra cosa para haber salido tranquilo del estadio. La comprobación del buen momento por el que atraviesan algunos de los jugadores que integran el seleccionado nacional. Moreno, sin ir más lejos, a su habilidad indiscutible, une ahora una disposición casi inédita en él, de colaborar, de luchar y de atender lo que pasa a su alrededor. El mejoramiento físico de Jorge Toro que le ha permitido a Colo Colo recuperar a su gran animador de juego en el medio campo, y Hernán Rodríguez, el generoso medio volante de Ferro, con sus progresos técnicos indiscutibles. Ahora no sólo corre y golpea la pelota. Corre bien y pasa bien, aspecto este último, que frenaba sus indiscutibles méritos de futbolista honrado y de pundonor.

está mostrando el arquero de la Católica. Así fue el primer gol del partido. Una pelota alta que perdió el guardavallas y a la que atropelló Gatti. San Luis en ventaja, como decíamos, es doblemente duro de pelar... Y cualquiera en su caso.

LOS FACTORES psicológicos tienen gran influencia en el deporte. Si los tenistas necesitan de una concentración absoluta, que la pierden hasta si vuela una mosca; si los atletas exigen también condiciones ideales para iniciar una prueba, no debe desconocerse el valor que tienen las influencias psicológicas en el jugador de fútbol. Ahí está el caso de la Católica, el sábado. Y está el caso particular de Fouilloux, a quien es evidente que su situación incómoda como seleccionado nacional de 20 minutos, tiene desmoralizado. Preocupado el equipo en general y afectado en particular uno de sus motores, ahí nadie entendía ni coordinaba nada. Sólo Ricardo Trigilli iba como siempre a todas en el área, y Orlando Ramírez preparaba promisoriamente lo que después él mismo realizaba muy mal. Cuatro espectaculares zambullidas hizo el interior izquierdo a la caza de pelotas altas hasta que, a la quinta, logró mandarla a la red.

LA RESISTENCIA de estos equipos en plan defensivo dura hasta que se ven en desventaja. Ellos no salen "a perder por poco", sino a buscar por lo menos un punto. A los 10 minutos de la segunda etapa, Ramírez dejó parado a Storch con un magnífico lanzamiento de distancia y entonces no tuvieron más los quillotanos que salir de su fortaleza. Ríos recuperó su papel de forward, se adelantó Gatti, se abrió, en suma el cuadro quillotano. Y si aparentemente tuvo algunas posibilidades, fueron más los peligros que corrió de que la cuenta resultara más abultada.

ASI, SIN LUSTRE, sin galanura, Universidad Católica alcanzó la cima de la montaña.

GREEN CROSS 2, RANGERS 2.

MARCO PROPIO de una reunión social tuvo este encuentro. Se jugó en familia, con invitaciones cursadas a los amigos del barrio. Un público, además, indiferente, frío, que no exteriorizó inquietud vocinglera alguna. Esa desolación observada en las graderías pareció, sin embargo, no afectar la psiquis de los contendores porque jugaron técnicamente como de costumbre y con la voluntad de siempre. Rangers menos armado pero más práctico. Green menos práctico pero más armado. Lucha pareja en el primer tiempo con muchos yerros en los forwards que facilitaron la tarea de las líneas zagueras. Los visitantes ganando terreno y reservando energías con la esgrima de su pase largo, mientras los locales bordeaban, palillo en mano, un fútbol corto, presuntuoso, tan cansador como inútil. En el primer lapso, que terminó sin que el marcador se moviera, Green Cross consumió la mayor parte de sus energías. Hombres como Driuzuk, Anglesse, Albella y Carrasco, prácticamente inmovilizados por la fatiga, desdibujaron el "cuadrado mágico" que hasta los 15 minutos de la fracción final daban fisonomía al conjunto. Entonces se vio más nítido, más peligroso, me-

PALESTINO SIN PROBLEMAS

COMO decía el otro: "O las cosas se arreglan solas, o no las arregla nadie", y se sentó a fumar, con musulmana filosofía, mirando pasar las nubes. Observando el panorama de Palestino, la verdad es que el asunto es como para no preocuparse. No se trata, como en la inmensa mayoría de los clubes, de la ausencia o la falta de un determinado elemento. Aquí el problema es casi general. O sin casi. Contra Everton quedó de manifiesto apenas Coll hizo abandono del campo. Sin esa luz que lo ha guiado a través de tantos años, el tricolor es un equipo que caminó a obscuras, a ciegas, sin norte. Creemos que ni el día en que la Católica le hizo siete, quedó en evidencia la orfandad de recursos de su defensa. El domingo, Everton, con su juego de costumbre, más bien reposado, abrió huecos impresionantes en esa defensa pesada, añosa, anquilosada ya por el trajín de tantas temporadas. El mismo cambio de guardameta sirvió para demostrar que si el titular no satisface, porque siempre le hacen un gol tonto, con la presencia de Donoso las cosas no se componen, ya que los tres resultaron infantiles. Y valga lo paradójico que resulta hablar de infantilidades en esa veterana defensa.

Como es posible apreciar, el análisis no puede ser más desolador. Unos, porque ya no dan más, o porque ya lo dieron todo, y otros, porque no terminan de madurar —o a lo mejor se pasman—; el hecho es que Palestino tiene tantos huecos que llenar, que, en la necesidad de llenarlos todos, hace que el problema casi desaparezca. La solución la conocen todos.

Especialmente luego que la Católica se puso en ventaja, a los 10 minutos de la segunda etapa, San Luis salió de su posición defensiva para buscar el empate. En ese periodo se captó la escena, cuando Barrientos y Villarroel hacen frente al ala izquierda quillotana.

EN EL ULTIMO MINUTO SE LE ESCAPO UN PUNTO A RANGERS

(Derecha.) Se ha producido el segundo gol de Colo Colo, en excelente jugada personal de Mario Moreno; Juan Soto llega al arco cuando ya el balón alcanza las mallas. Avelino Díaz tampoco alcanza a impedir la conquista alba.

(Abajo.) Rómulo Betta fue un delantero veloz e incisivo como de costumbre que creó abundantes problemas a la lenta defensa de Palestino. José Donoso ha debido salir a tapar el ángulo de tiro al winger evertoniano; el tiro rebota en el arquero y la pelota saldrá del campo.

nos perseguido el ataque ranguerino. Y Musimessi debió emplearse a menudo. Se produjo entonces el repliegue de Green Cross, como única réplica defensiva. Como lógica consecuencia del cansancio de sus piezas vitales. Las mismas, que en los albores de la lucha habían llevado al cuadro al ataque, sacándolo de ese ostracismo a que nos tenía acostumbrado hasta este partido, su entrenador Dante Pesce. Pero faltando ya velocidad en los cansados y siendo, por lo mismo, tardía sus reacciones, este núcleo numeroso puesto frente a Musimessi no constituyó barrera sino que vallas aisladas que dejaron fáciles brechas de explotación. No fue, pues, sorpresa que Rangers abriera el marcador. Sorpresa, eso sí, fue el empate conseguido por los locales un minuto después cuando poco o nada se podía esperar de un cuadro que anunciaba más que improvisaba un contraataque. Por lógica consecuencia de factores de resistencia y velocidad Rangers logró vencer nuevamente a Musimessi. Se creyó, entonces, ya próximo a finalizar el encuentro, que el score se inmovilizaría ahí donde con justicia se estaba señalando la superioridad de uno de los rivales. Pero Iturrate no es hombre que se declare vencido antes de tiempo y se mandó cambiar con el balón, desde su campo, internándose en terreno adversario, a lomo de sus rápidas y enormes zancadas. De esta inspiración se produjo un entrevero en las barbas mismas de Rubio. El veterano Albella, de piernas ya cansadas, pero siempre con gran visión del arco, recibió uno de los muchos rebotes que caracterizó el entrevero y tiró sin dilación al único hueco que la confusión del momento había dejado sin tapar. Se consumó así el empate a dos tantos, pero quedó en pie el hecho irrefutable que Rangerse debió haber sido el vencedor.

EVERTON 3, PALESTINO 1.

A VECES cuesta mucho conseguir un par de puntos. En otras llegan como le llegaron a Everton, sin apuro, sin esfuerzo, entregados por el adversario. 15 minutos iniciales buenos le vimos al cuadro viñamarino. Nada más. El resto, simple peloteo, dominio de Palestino hasta el descanso y fútbol sin ton ni son. Qué diferencia entre este Palestino descompaginado y deshecho con el que se aplaudió a través de las primeras fechas. Es el destino de los elencos sin suplentes o cargados de veteranos. Con todo, el cuadro de colonia levantó mucho después de ese par de estocadas que recibió en cinco minutos y Roberto Coll se hizo admirar con media hora espléndida en que hizo el descuento y por desgracia se desgarró... Y ya no hubo más que hablar. Una tercera falla de Donoso —el suplente de Giambartolomei pagó tributo a su ausencia y a su falta de fútbol—, permitió la tercera cifra oro y cielo en los tramos postreros y Everton consolidó un triunfo tan somnoliento como la tarde. Pero, quedó la duda si el tres a uno se hubiese producido con el astro de Palestino en el campo. A lo mejor todo habría cambiado. Son los eternos enigmas del fútbol.

EMPATE DISCUTIDO

FERROBADMINTON sabe jugarle a Colo Colo. Lo ha demostrado en muchas oportunidades —en la rueda anterior empataron a uno—, y lo confirmó ahora con otro empate que para el cuadro listado fue motivo de regocijo, y para el albo, de desaliento. Mucho se han comentado las jugadas preponderantes del partido. Pero al margen de los detalles mismos de la brega —deslucidísima en su primera media hora y bastante intensa en la fracción final— es conveniente destacar otros aspectos generales que son justamente los que dan lugar a esos detalles que son los que priman en el recuento del aficionado.

Desde el punto de vista de Ferrobádminton, por ejemplo, el empate fue un premio al tesón de sus hombres, al planteo de su entrenador, y al despliegue brillante de algunas figuras, como Piturra, Valenzuela, Avelino Díaz y Hernán Rodríguez, cuyo esfuerzo con el correr de los minutos adquirió matices casi heroicos. Ferro planteó, pues, el partido como más convenía a su estilo y a sus elementos. Juego simple, entradas largas, defensa hermética del área y desplazamientos constantes de los aleros. El resto, fervor, mística y ese agigantamiento ya usual en los rivales de Colo Colo.

Ahora, desde el punto de vista albo, es indudable que por su trabajo del segundo tiempo, su presión, las oportunidades procuradas y la fortuna que acompañó a Piturra en cuatro o cinco ocasiones en que estaba batido, merecían algo más que la paridad, porque el trabajo de Escuti fue muy espaciado después del descanso y, a medida que avanzaba la brega, siempre Colo Colo dejó una sensación inequívoca de poderío, de potencia, de ser más cuadro. A nadie hubiese confundido una victoria de su parte, porque una vez que sus hombres buscaron el pórtico con codicia y salieron de la modorra inicial supieron sortear los escollos de un cerrojo bien ejecutado y exigir continuamente a un meta agigantado. Sin embargo, nos parece que estos puntos que pierde Colo Colo —seguimos prescindiendo de los cobros referiles y las incidencias comunes de juego— se deben en mucho a la frialdad con que los afronta mientras no se siente tocado a fondo por el acicate de una desventaja o una resistencia que se torna empecinada. Sintetizando, parece que Colo Colo precisara de banderillas para salir de su tranco sobrado y movilizarse a fondo, como ha sido siempre su mejor ritmo y el estilo en que al público gusta verlo. Ese Colo Colo remolón, parsimonioso, sin sangre, que avanza y espera, que domina y no se inquieta, que en cada acción aguarda que la jugada termine por sí sola, es precisamente el que facilita el crecimiento de sus adversarios y el que invita a superaciones tan encomiables como la de Ferrobádminton. Colo Colo parece haber olvidado que el que pega primero pega dos veces... Y parece haber olvidado también que el camino para llegar a la red es el que utilizó desde que Faila batió por primera vez a Escuti y sintió el riesgo de la desventaja. Vale decir, arriesgando, hundiendo el acelerador, doblegando al contendor física y técnicamente, en virtud de su superioridad de recursos y de hombres. Mientras no lo haga seguirá perdiendo puntos.

JUMAR.

COCA-COLA refresca mejor!

TOME Coca-Cola BIEN HELADA

CALIDAD EN 3 TAMAÑOS

TIENE CLASE

¡GASTON ZUÑIGA CONFIRMO EN BOGOTA SUS ATRIBUTOS DE MAGNIFICO CENTAURO!

GASTON Zuñiga ya está habituado a proporcionarnos alegrones internacionales. De un tiempo a esta parte, no sólo se ha convertido en nuestro mejor equitador, sino que en figura elogiada del deporte chileno. Ahora ha regresado de Bogotá con el título de campeón sudamericano, repitiendo así la actuación que le cupo el año pasado en la generosa tierra colombiana.

Triunfo importante, porque se suma al que consiguió el último verano en el Intercontinental de Viña del Mar, con participación de famosos centauros de América y Europa, y cuya rueda final encontró un respaldo popular poco común en los deportes ecuestres. O sea, que se trata de una ratificación de capacidad que ubica definitivamente a este oficial intachable en un plano de sólida preponderancia dentro de nuestras limitadas posibilidades internacionales.

Esta vez no tuvo mucha fortuna en las pruebas iniciales y sólo alcanzó el cuarto puesto en la clasificación destinada a escoger a los cuatro finalistas. Lo justo para "entrar a la pelea". Y Gastón Zuñiga tiene eso, es de pelea, hombre de garra, jinete para grandes responsabilidades. O sea, que posee lo que suele escasear en muchos valores nacionales. TIENE CLASE.

Se han conjugado, pues, en el espigado capitán de la Escuela de Caballería las virtudes esenciales para descollar en un deporte sacrificado y difícil, un deporte que requiere vocación, oficio y tenacidad, un deporte en que el proceso imaginativo suele provocar un desgaste nervioso tan considerable como el que se derrocha sobre la cabalgadura. Pero Gastón Zuñiga fue siempre "hombre de a caballo", y a la vocación declarada ha logrado unir posteriormente cariño por la equitación y temple para los momentos decisivos. De niño, domaba potros en los hermosos campos de Chillán. Ahora, su mano diestra y dura no se amilana cuando debe cumplir un recorrido decisivo. Y ahí lo tenemos; de nuevo es campeón sudamericano.

Participaron jinetes de Colombia, Ecuador, Perú, Uruguay y Venezuela. Y a la postre fue Carmen Tamayo de Murier —rutilante amazona colombiana— quien escoltó al representante chileno, luego de adjudicarse dos pruebas selectivas y constituirse como la primera postulante al título. El uruguayo Alberto Silveira —oficial que ha actuado en nuestros picaderos— y el venezolano Carlos Gómez completaron el cuarteto que entró a la fase final de la competencia, con un Gastón Zuñiga disminuido en los cálculos previos. Pero ahí fue precisamente donde mostró su fibra y su garra, ahí fue donde el suspenso y la concentración no consiguieron inquietar su pulso, y en el recorrido clave logró superar en el puntaje global a sus tres rivales. Ahí, en el terreno fangoso del Hipódromo de Techo y cambiando rotativamente de cabalgadura —los cuatro deben cumplir la exigencia en los cuatro mejores caballos—, Gastón Zuñiga confirmó su admirable pericia al dominar y conducir a "Firpo", "Anfag", "Galardón" y "Fritz" con regularidad extraordinaria. Y cosa curiosa, el venezolano Carlos Gómez, que se empinó como adversario peligrosísimo hasta los últimos obstáculos, vio disminuidas sus posibilidades al fallar repetidamente con "Fritz", que es caballo de su propiedad... Total, Gastón Zuñiga, 66½ faltas; Carmen Tamayo, 71½; Alberto Silveira, 78¼, y Carlos Gómez, 90¼.

La equitación chilena tiene, pues, en el actual campeón, un digno heredero de su tradición.

JUMAR.

HABLA ZUÑIGA

"ATRIBUYO mi victoria a la experiencia recogida en competencias anteriores. La concentración, el cuidado en el detalle, la facilidad para observar el recorrido, son bagajes que se obtienen a través de torneos y viajes.

Con Arredondo no tuvimos fortuna en la competencia por equipos, debido a la mala calidad del ganado que nos adjudicó el sorteo. Fue la razón por la cual mi compañero tampoco pudo llegar más arriba en el orden individual.

El clima creó tropiezos grandes, porque ni siquiera pudimos realizar el clásico recorrido previo. También encontramos dificultades en la posición de los obstáculos, en algunos casos antirreglamentaria. En general, la organización tuvo muchos vacíos y deficiencias involuntarias. Pero, debo declarar que en todo momento recibimos un trato preferencial, y que las atenciones dispensadas fueron de un calor y un cariño impagables. Colombianos y chilenos residentes nos colmaron de finezas.

Vuelvo feliz con el triunfo alcanzado, y creo que me ayudó considerablemente la observación minuciosa que hice de todos los detalles a través de las diversas pruebas. Superé, incluso, mis propias expectativas".

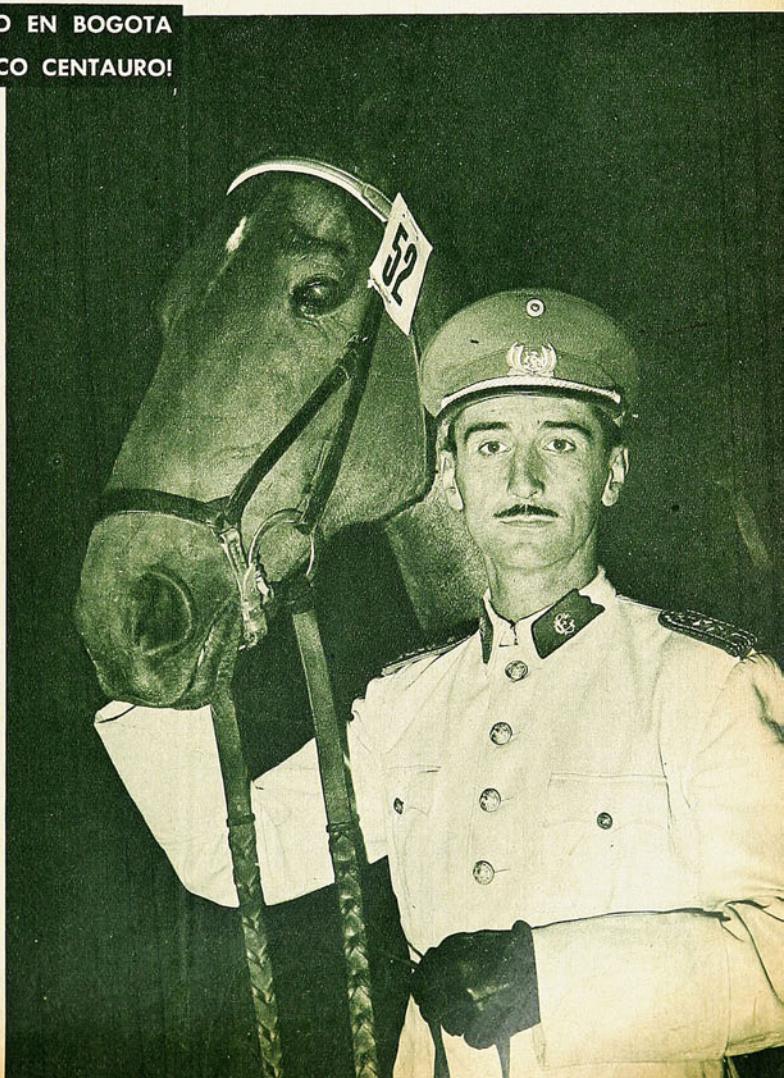

EL CICLO SE CUMPLE CADA

"EL MUNDO EVOLUCIONO Y EVOLUCIONA. UNA EDAD Y OTRA, TRAS ABISMOS DE TIEMPO EN QUE LA IMAGINACION SE TURBA, EL PROGRESO NACIO DESDE EL LECHO FANGOSO DE LAS MAREAS, HASTA LA LIBERTAD DEL PODER Y DE LA CONCIENCIA". (DARWIN.)

LA DERROTA de la selección chilena ante Uruguay, 12 de octubre de 1961, puede que marque otro hito en la historia del fútbol chileno.

Como todo proceso humano —el deporte es un proceso humano en cualquiera de sus manifestaciones—, el fútbol parece cumplir y encuadrarse en lo que Ingenieros llama "ciclos de la humanidad". Lo que se produjo una vez, volverá a repetirse en períodos más o menos largos, como las fases de la luna, como el paso de los cometas. Como el día y la noche. Las pestes bíblicas, las guerras, los movimientos sísmicos, se suceden una y otra vez, con rara exactitud, en que la órbita del mundo, "tras abismos de tiempo en que la imaginación se turba", hace que los días, los años y hasta los siglos no cuenten en tan siderales distancias.

Todo, pues, en la vida, se repite, advirtiéndose que, en el proceso humano, su frecuencia es más pronta, del momento en que los días que pasamos sobre la tierra son más breves que los fenómenos que dan lugar a nuestra existencia o nos la quitan.

Curioso resulta observar cómo la evolución futbolística pare-

1910. Eran los tiempos en que el pantalón cortaba la rodilla y los zapatos como los pantalones eran de color y forma de acuerdo al gusto de cada cual. Recién se empezaba el aprendizaje de las reglas del juego y como en el caso de esta selección italiana, la técnica era incipiente, y "las tácticas" desconocidas.

ce repetirse cada dos décadas. Con una fatalidad que espanta. Con una exactitud, diríamos, inexorable. Anotemos algunas cifras haciendo retroceder el tiempo:

1962.—Séptima Copa Mundial de Fútbol, organizada por Chile.

1942.—Crisis del sistema "Platko". Sudamericano de Montevideo.

1922.—Se patentiza oficialmente el profesionalismo en Europa, que permanecía encubierto.

1902.—Blackburn Rover implanta el 2-3-5.

1883.— Se funda la Federación inglesa de fútbol, esbozada un año antes.

"MIL Y TANTOS VIVIRAS..."

OBSERVANDO con detención tales cifras, notamos cómo el ciclo se cumple fatalmente. Con exactitud inexorable, matemática. Examinémosla ahora, en su proceso evolutivo y calendario.

1883.—Se crea la Federación inglesa de fútbol. Tentados estuvimos de colocar 1882, año en que se habían terminado sus estudios y gestación, y que, si hubo de esperar un año más en oficializarse, se debió a otro de los trastornos políticos que en Inglaterra ocurrían cuando entraban o salían del poder Gladstone y Disraeli. Año más o año menos, quedaba creada en Inglaterra la "Foot-Ball Association", cuna y espejo en que se miraron el resto de las federaciones mundiales, que fueron la base para estructurar y reglar la más grande aglomeración humana existente, superada sólo por la Unión Postal Universal: la Federación Internacional de Fútbol Asociado: F. I. F. A.

Se crean en esa data, las 17 reglas del juego, que se mantienen hasta el momento, sin variaciones que hayan hecho cambiar la fisonomía de este deporte.

1902.—"Todo evoluciona, nada permanece" —dice Ingenieros—. Blackburn Rover, club inglés de primera división, que apunta un sólo triunfo en su larga historia (1913-14) en la Liga inglesa, permanecerá en la misma, no por haber conquistado el título en esa competencia, sino por haber lanzado un sistema, un dispositivo posicional que se extendió rápidamente hasta hacerse universal.

La historia dice que las primeras formaciones inglesas presentaban el 1-10, es decir, un golquíper y diez delanteros. (Quisiéramos advertir desde ya, que la idea ofensiva, ingenua, si se quiere, imperó desde la génesis misma del fútbol.) Con los primeros albores del siglo XX, se fortaleció el dispositivo defensivo, a costa de "debilitar" la línea delantera. Al solitario e indefenso guardameta, se le auxilió con un back, de modo que el sistema quedó 1-1-9, hasta llegar más tarde al osado e imprudente 1-2-8.

Blackburn Rover, en 1902, establece el fútbol que pudiéramos llamar clásico: un portero, dos zagueros, tres medios y cinco forwards, quedaba establecido un equilibrio posicional innegable.

Tan convincente fue la demostración del Blackburn, tan bien aprovecharon sus hombres la "táctica" del off-side, (de la pelota a la línea de gol debía haber tres hombres), que si no fue campeón el imaginativo manager que la creó, se debió, más bien al escaso valor de su alineación, ya que en aquellos años eran el Wednesday y Newcastle United, tanto los equipos más fuertes del reino, como los primeros también en adoptar el sistema del inventor.

¿Cuánto tiempo duró este sistema? Dos ciclos de 20 años, y un poco más. Pero como para que el reloj del tiempo no perdiera su último grano, al finalizar el primero, quedó clavado otro hito en la historia de la evolución del fútbol mundial.

1924. Señaló la segunda conquista olímpica de los uruguayos con su fútbol hecho arte y ciencia. Inspiración y habilidad. Imaginación en libre albedrío que vino a encontrar tope recién cuando se reformó la regla del off-side dos años después.

1922.—Luego de las Olimpíadas de Amberes en 1920, se vio lo insostenible que resultaba la no aceptación de una nueva realidad, de otra evolución histórica: el PROFESIONALISMO. Inglaterra, vencedora de los anteriores Juegos Olímpicos, no pudo asistir a Bélgica, porque sus jugadores eran profesionales descubiertos, sin tapujos, patentizados. España había tenido que mandar un equipo estrictamente amateur, y no el que esperaba la afición belga. Uruguay había dejado dudas con respecto a la pureza de sus campeones, y de esta manera, hubo de llegarse por imperativo de la realidad, por la fuerza de la historia, a reconocerse la evidencia que diez años más tarde, en Montevideo, habría de reconocer otro de los hitos, que, históricamente, matemáticamente, se producen "veinte años después" que el anterior.

1942.—La modificación introducida en Inglaterra a la ley del off-side en 1926, llegó a Chile en 1939 y 40, con Francisco Platko. La combatida regla 11 de las leyes del juego, modificó en todo el mundo, y, naturalmente en Chile, hasta sus cimientos, la estructura del juego. Todavía estarán presentes en los recuerdos de los aficionados, las polémicas suscitadas con la introducción de la "WM" en Colo Colo y la Selección Nacional.

Por nuestra parte, entendemos que la crisis del sistema que llevó entre nosotros el nombre del entrenador, se produjo en el verano de 1942 en Montevideo, en aquel Sudamericano en que, con Platko y todo, Uruguay y Brasil nos endilgaron dos scores de tenis. Fue retirado sobre la marcha Platko y su sistema, y entregada la dirección técnica al dirigente Ernesto Lagos, que resucitó, en medio de los aplausos de técnicos y crítica, el 2-3-5 ante Argentina, encuentro finalizado 0-0 en accidentado match, y que sumara una victoria sobre Ecuador y un empate con el Perú.

¿Quedaba con ésto sepultado el ciclo evolutivo? ¿Estagnado el progreso?

EQUILIBRIO Y AUDACIA

SABIDO es que la implantación de la "WM" con el retroceso del centro half a objeto de paliar la mayor agresividad que había dado a los equipos la modificación de la regla 11, encrespó las aguas del mar del fútbol. Frenado el centro delantero, por la vigilancia individual, quedaban cortadas las alas del aspecto más atractivo que tiene este deporte: los goles. La superioridad que adquirieron las defensas sobre los ataques fue un hecho fácilmente comprobable. El viejo aforismo rioplatense de que "no hay mejor defensa que un buen ataque", debió inclinarse ante el inglés que dijo "que no hay mejor defensa que una buena defensa", y hubo de modificarse todo el esquema de la preparación física sueca, por la del francés Maurice Basquet y su

VEINTE AÑOS

UNA NOTA DE ALBUDI

VARF ("vivacité-adresse-ressistence-force"). La estrategia del juego comenzó a gravitar sobre la táctica misma, y la tarea de los entrenadores a adquirir la importancia y proyecciones que mantiene hasta el momento.

Puestas ahora ambas fuerzas, defensa y ataque en los platillos de la balanza, y sin que ninguna de ambas la inclinara, vuelven a aflorar la inquietud, la preocupación y la idea imaginativa de los entrenadores. Como en todos los órdenes de la vida, y como no podía menos de ocurrir, en la búsqueda de romper una vez más este equilibrio e inclinar la balanza del platillo ofensivo, se terminó por hallar la solución: en lugar de un centrodelantero, se colocan dos, llamando en su refuerzo a uno de los interiores, creándose de esta suerte una línea delantera de cuatro hombres en punta, dos centrodelanteros y dos punteros. Pero veamos cómo la defensa no se dio por vencida, y a ese centrodelantero suplementario opuso un defensa central suplementario. De manera que pronto la línea de cuatro delanteros hubo de enfrentar a una línea de cuatro zagueros, reforzada esta vez con el retroceso de uno de los medios. ¿Y el centro del campo? Lo ocuparon el interior que no entraba en la "llave" de 4 forwards, más el medio, que no entraba en la de 4 zagueros.

HABIA NACIDO EL 4-2-4. ¿Quién lo creó? Vianni, director técnico del Milán, cree haberlo inventado en 1956, en la final de la Copa de Europa, jugada en Bruselas entre su club y el Real Madrid.

Herberger manifestó en Santiago, con ocasión de su visita con el seleccionado alemán, que el 4-2-4 se juega en Alemania desde hace 20 años. Pibarot y Batteux, en Francia, dicen haberla implantado en Racing de París y Reims desde que están —8 y 10 años— al frente de esos equipos, y de la selección francesa el segundo.

1961. Un sistema de viejo cuño, pero no por eso desterrado del fútbol moderno, nos trajo la Selección alemana cuando jugó la "WM" en nuestro Estadio, 35 años después de su creación.

¿Feola? Nunca le dio importancia el actual entrenador de Boca Juniors de Buenos Aires a las preguntas en el sentido de haber sido Brasil en Suecia su implantador. Gabriel Hanot, el prestigioso periodista francés, siempre ha sostenido que más que un sistema, el 4-2-4 es una necesidad, una variante de la inglesa "WM". Sin embargo, modestamente opinamos que siendo la inglesa una defensa individual, hombre a hombre, y el segundo arquetipo de la defensa de zona, resulta demasiado contrastante que el 4-2-4 sólo sea una variante de aquélla.

De modo, pues, que en la imposibilidad de establecer ni la paternidad, ni el origen del sistema popularizado por Brasil en Suecia, llegamos al mismo punto muerto que imposibilita establecer si nació primero el huevo o la gallina.

DEL 42 AL 62, OTROS 20 AÑOS

DIJIMOS que el ciclo se cumplió para Chile en el Sudamericano de 1942, en Montevideo. Luego del 6-1, 6-1 en contra, ante Uruguay y Brasil, los empates con Argentina y Perú y la victoria contra los ecuatorianos, pareciera que quebraban la fatal tradición que indica que "algo sucede en el fútbol cada 20 años". Chile había salvado el honor "a la antigua". Pero, lo curioso, la temporada que se iniciaba en Chile una vez finalizado ese campeonato, comenzó con todos los equipos jugando la más pura y estricta "WM", la misma que no había servido en los lances iniciales del Sudamericano de marras.

¿Razón? "El avance del progreso es inevitable" (Henry Ford).

Para abreviar, podemos decir que, de 1926 en Europa y 42 en Chile, hasta nuestros días, los sistemas de juego giran alrededor de la "WM". El 4-2-4 y el posterior "cerrojo", para muchos, no alcanzan a desvirtuar el producto de la substitución de la regla del off-side. Pero, si echamos una mirada a las cifras tantas veces citadas, vemos cómo nos acercamos inexorablemente al término de otros 20 años, que señalarían que necesariamente, "algo pasará" en Chile en 1962.

Crónicas extranjeras y viajeros ocasionales, creen hallar atisbos revolucionarios en los sistemas que Vianni pretende que ya cumplieron su tiempo, que ya hicieron su etapa. El ataque y la defensa en bloques, popularizados en Suiza por la selección magiar y el extraordinario Honved de Puskas y Czibor, las presentaciones imbatidas de Austria a lo largo del año, como asimismo las conclusiones a que se arribó en el último curso europeo de entrenadores efectuado en Macolin, Suiza, y dirigido por el inglés Walter Winterbottom y Lajos Baroti, húngaro, parecen indicar que será justamente en Chile, dentro de siete meses, que se clavará el hito que indicará nuevos rumbos en el fútbol.

Podrá observarse que ninguna reforma o nueva comprobación han resultado trascendentales "en medio" de los 20 años. Todo aflora, justo al cumplirse el fatal aniversario. Ni siquiera la formidable revolución técnica de 1958, el pase con el borde externo del pie, típicamente sudamericano, contra el anglosajón borde interno, típicamente europeo, puede parangonarse con el proceso evolutivo que viene ocurriendo cada dos décadas. Técnica y tácticamente el progreso es evidente, mas lo cierto es que, sistemáticamente, estamos a la espera. Hace 19 años y 5 meses que estamos al atisbo de lo que habrá de ocurrir. Pero el paso definitivo no se ha dado. ¿Cuándo?

El 02. Blackburn Rover fue criticado, y se impuso universalmente.

El 22. El profesionalismo patentizó una realidad, una evidencia.

El 42. Para Chile, los resultados de Montevideo, con la humillación experimentada por Platko, no lograron detener la marcha del progreso.

1962

Volvemos a la primera línea de nuestra disgresión.

La derrota de la selección chilena ante Uruguay, 12 de octubre de 1961, puede que marque otro hito en la historia del fútbol chileno. ¿Podrá ser que Chile ha comenzado a enmarcarse o a encauzarse en otra orientación histórica del fútbol en el mundo?

Estamos en la víspera misma en que debe producirse otro de los acontecimientos "en que la imaginación se turba".

La realidad futbolística mundial parece indicar que algo importante ocurrirá. ¿Será que el plazo empujará a producir lo que muchos creen son desatinos? Examinemos los hechos.

Chile había cimentado la base de su progreso sobre pilares graníticos. Imperecederos. Incambiables.

Vimos cómo se llevó a nuestro fútbol a la cantera del sacrificio, del esfuerzo y de la experiencia que significó el viaje a Europa. Se había sacado al huevo del nidal. Al águila de su roca. Al pez de su remanso.

Con la vuelta al hogar, el examen. Tras el esfuerzo, la calma. Sabemos que Chile debe arrancarle a sus montañas, lo que a Argentina, Uruguay y Brasil le dan sus valles. Esto significa que nosotros, por razones geográficas, hallamos más tropiezos en el progreso de la táctica que los países del Atlántico. Y, ante esta evidencia, se ha procurado paliar este desequilibrio, con organización y estudio. El trabajo y aplicación de años, con triunfos valiosos ante representativos extranjeros de primera fuerza, habían descansado sobre una defensa casi estática de cuatro hombres, que, sólo muy de tarde en tarde, aportaban al equipo otra contribución que su labor de contención. Con trabajo de medio campo encomendado al trajín y esfuerzo de 2 y hasta 3 patrocinadores del contragolpe y de la estocada final, y por último, de un estado físico-anímico que permitió al equipo dar vuelta encuentros que ya parecían sellados (Perú).

Y bien, pese a la exposición de acontecimientos que han seguido el progreso del fútbol desde su fundación, por así decirlo, en 1883, hasta el próximo campeonato mundial por Chile organizado, no resistimos a hacernos la siguiente pregunta: ¿Será oportuno que a 206 días de darse el puntapié inicial del trascendental certamen, esté Chile en la línea de vanguardia de una transformación, que, a lo mejor, nuestros jugadores no habrán terminado de digerir?

CASA
"LOS SPORTS"
La Casa de todos los Deportes

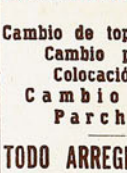

MERCED 820 - LOCAL 9
TELEFONO 31470
SANTIAGO

COMPOSTURAS DE ZAPATOS
DE FOOTBALL
Cambio de toperoles (Con puente fibra)
Cambio puntillas de cuero
Colocación puntillas suela
Cambio suela entera
Parches al cuero

TODO ARREGLO - ZAPATILLAS DE
ATLETISMO Y BOX
Encordados de Raquetas
- de Tennis -
TODA CLASE DE
Artículos Deportivos

EL RESPETO A LA ANCIANIDAD ocupaba un puesto preferente en la educación espartana. Asistían a los Juegos Olímpicos diversas naciones de Grecia cuando se presentó un anciano y empezó a recorrer las gradas repletas de gente, buscando donde colocarse. Nadie le hizo lugar hasta que llegó donde estaban los espartanos, que se levantaron a porfía. Resonó entonces un aplauso general y el anciano, conmovido, exclamó: "Todos los griegos conocen la virtud, pero solamente los espartanos la practican."

● ¿HA USADO USTED LOS PARCHES POROSOS DE ALLCOCK? Si no lo ha hecho le recomendamos hacerlo cuando sufra de dolores de cintura, ciática, lumbago, congestión al pecho y otros dolores musculares. Se aplican con facilidad y producen pronto alivio. Conviene, eso sí, que exija el legítimo Parche Poroso de Allcock.

● ¿SERA CIERTO? Leemos en una autorizada publicación que los árbitros, entrenadores y seleccionadores brasileños de fútbol, han sido autorizados para llevar armas a objeto de defenderse de las cada vez más frecuentes violencias por parte de hinchas fanáticos. Nosotros, sencillamente, lo ponemos muy en duda...

UN PRODUCTO SUMAMENTE UTIL que no debe faltar en el botiquín de su casa, ni en viajes o paseos es el ungüento Cloroseptina "18", moderna pomada calmante y desinfectante a base de antisépticos y anestésicos, para el tratamiento de quemaduras (también las producidas por el sol), heridas, úlceras, forúnculos, fisuras anales, etc. Cloroseptina "18" puede ser obtenido en farmacias.

● PARA LA RISA.

—Me han dicho que domina usted todas las lenguas, ¿es esto cierto?

—Sí, señor; excepto la de mi esposa.

—o—

—¡Y pensar, mamacita, que esta seda tan preciosa nos la da un insignificante gusano que...

—Te prohibo terminantemente que te expreses así de tu papá, hijita.

—o—

—¿No te parece que el ring queda demasiado lejos del vestuario?

—No te importe. A la vuelta ya te llevarán...

ES TREMENDAMENTE MOLESTO SALIR "QUEMADO" DEL ESTADIO especialmente si ha perdido nuestro equipo. Cuando el sol "pica" y uno está pacientemente tres horas recibiendo sus "caricias", al final del partido sale ardiendo por fuera y por dentro... Pero, para librarse de las quemaduras del astro rey, nada mejor, antes de salir de casa, frotarse cara, cuello y brazos con Solbronx, la crema de fórmula realmente científica, que filtra los rayos solares. De manera, pues, que si pierde su equipo, usted saldrá "quemado" por dentro, pero con su rostro atrayentemente bronceado que le permitirá disimular muy bien la procesión que va por el interior... Ahora, si su equipo gana, su rostro demostrará doble atractivo. Solbronx se expende en crema, crema homogenizada y frascos (líquido).

● EL AJEDREZ ES UN JUEGO que data de tiempos inmemoriales. Su invento es atribuido a los chinos, a los indios y aún a los griegos. Sea como fuere, los estudios realizados demuestran con mayor seguridad que su origen o paternidad le pertenece a la India. En efecto, un hindú de nombre Sisla parece que fue el inventor de este científico entretenimiento allá por el siglo V. Según las leyendas, el rey Sirham, maravillado por este invento ofreció a Sisla una recompensa a su elección. El buen brahmán fue poco lo que pidió. Veamos: un grano de trigo en el primer cuadrado del tablero; dos en el segundo; cuatro en el tercero; el doble, o sea ocho, en el cuarto, y así sucesivamente doblando la cantidad hasta llegar al cuadrado sesenta y cuatro. A la simple vista esto parece sumamente sencillo y hasta insignificante; pero usted, estimado lector, tome papel y lápiz (o si puede una máquina electrónica) y calcule la cuantía de lo que pidió el modesto Sisla...

● ¡QUE AGRADABLE es ver una cabellera limpia y bien cuidada!

Pues bien, esto es sumamente fácil habituándose al uso del muy acreditado Bay Rum "18". Mediante el empleo de esta loción se evita la caspa, el cabello se perfuma gratamente, se aclara y se tonifica. Si usted tiene problemas con su cabello, le aconsejamos sinceramente probar Bay Rum "18".

Del Departamento de propaganda de Farmo-Química.

"ALONSO e HIJOS"

se complacen en presentar a los deportistas en general sus famosos zapatos de fútbol:

"SUPER ALONSO"

M. R.

Zapatos "SUPER ALONSO", cosidos, cuero box-calf, de primera, con refuerzos negros al costado, punta blanda, toperoles 4 x 2, cónicos, montados sobre base de fibra, del 38 al 43 E° 14,50 par.

"ALONSO ESPECIAL"

M. R.

Zapatos "ALONSO ESPECIAL", cuero box-calf, de primera, punta semiblanda, toperoles 4 x 2, cónicos, montados sobre base de fibra, del 36 al 43 ... E° 13,50 par.

Zapatos modelo "000", cuero box-calf, de primera, punta semiblanda, toperoles 4 x 2, cónicos, montados sobre base de fibra, del 36 al 43, E° 11,00 par.

Zapatos modelo, una pieza, reforzados, cuero box-calf, de primera, punta dura, toperoles 4 x 2, cónicos, montados sobre base de fibra, del 36 al 43 ... ... E° 8,50 par.

GRAN SURTIDO

Camisetas de fútbol, en Raso, Gamuza, Brin. Medias, Pantalones, Pelotas, Protectores, Rodilleras, Tobilleras, Musleras, Vendas, Redes para arcos, Copas, Trofeos, Pitos, etc.

Mesas de pimpón de la afamada marca "Asima".

UNICOS VERDADEROS FABRICANTES

"ALONSO e HIJOS"

Alameda B. O'Higgins 2815 - Teléfono 90681

Casilla 4640 - Santiago.

REEMBOLSOS A PROVINCIAS SIN NINGUN RECARGO.

DOS EN EL UMBRAL

UNION CALERA Y UNION SAN FELIPE PREPARAN SUS MALETAS PARA CAMBIAR DE DIVISION.

TRASCENDENTES los últimos diez días de ascenso.

Porque a los resultados del domingo hay que agregar los otros, los que se produjeron a mitad de semana, al completarse la fecha trunca. Y la verdad es que, para algunos participantes, fueron diez días decisivos.

La Serena, por ejemplo, ha quedado sin opción, ya que a su inesperado empate en San Bernardo unió su derrota con Ñublense en su propio reducto. Remolón, frío, exageradamente confiado, vimos al cuadro nortino la tarde que empató en San Bernardo, y nos pareció que ese punto —a más de premiar el brío, la voluntad y el agigantamiento del adversario— fue a la vez castigo para la indiferencia de quien se sabía superior. La lesión de Aravena, por otra parte, ha creado un problema insoluble a Pedro Areso, y así se explica que Ñublense se haya impuesto por sus cabales en La Portada, con la anuencia de la propia crítica serenense.

Dos instrumentos importantes en la campaña de Unión Calera han sido René Meléndez y el pequeño puntero Torres. Ausente el piloto por varias fechas, se dejó sentir esa ausencia en las últimas actuaciones del líder del Ascenso. Torres, por su parte, sigue haciendo goles...

Campeón de la mala suerte merece llamarse Mario Ojeda, el correcto guardavallas de Magallanes. A sus múltiples percances de esta temporada, se agregó su lesión del domingo en La Calera. Debió dejarle el puesto a Sergio Oviedo, a quien le hicieron los cuatro goles.

TOTAL, que ya hay dos equipos con el equipaje dispuesto para viajar a primera división: Unión Calera y Unión San Felipe. El puntaje es bien claro al respecto: Calera, 29 puntos; San Felipe, 28; La Serena y Trasandino, 23. Quedan tres fechas, de manera que las conclusiones huelgan. Puede que aún se altere el orden de los dos primeros, pero ya puede anticiparse que serán ésas las plazas que lograrán la promoción en primera instancia. Unión Calera tiene que visitar a Coquimbo y Ñublense, y entre ambas citas recibirá en casa a San Bernardo. San Felipe, en cambio, debe jugar en su reducto aconcagüino con Iberia y La Serena, y sólo le queda una salida, para enfrentar a Magallanes. Por eso decimos que la pugna por el puesto de honor es incierta, pero de ahí a que se acerquen los escoltas, hay mucho de milagro.

ACONCAGUA se conmovió con la alegría futbolera y entre miércoles y domingo hubo fiestas compartidas en Los Andes y San Felipe. La presencia de Unión Calera dio lugar a un lleno en día de trabajo, y ese resultado favorable a Trasandino acentuó la inquietud por su clásico duelo con los vecinos sanfelipeños. Las cifras lo dicen todo: "Trasandino-Calera: 7.052 personas, y E° 3.257,35. Socios de Trasandino, 1993; de Unión Calera, 486. San Felipe-Trasandino: 10.506 personas, y E° 4.647,45. Socios de San Felipe, 2.321; de Trasandino, 2.208. En materia de socios, ni Colo Colo alcanzó esta vez tal registro. Para San Felipe, doble motivo de satisfacción, como equipo y como plaza. Para Trasandino, emociones encontradas, al superar limpiamente al líder en jornada vibrante, y caer con insospechada holgura ante el contendor tradicional. Puede que el esfuerzo que demandó esa victoria a los andinos haya influido bastante en el cinco a uno posterior, pero lo cierto es que el cinco a uno no estaba en los cálculos de nadie.

INTERESANTE el repunte de Ñublense, al que restan dos cotejos en Chillán y uno en Linares. Se han confirmado las predicciones sureñas en el sentido de quedar en el círculo de los seis y entrar a discutir la elección, aunque las cifras en materia de socios, público y recaudaciones son inferiores a las de otras plazas (La Serena y Los Andes), donde existe, además, un invierno más benigno.

CAYO Magallanes, y es de lamentar que su caída haya sido tan accidentada. Sin arquero especializado desde los veinte minutos, y con ocho hombres al final. La levantada albiceleste, sin embargo, ha sido una de las notas salientes de la segunda rueda, y como la vieja academia es otro de los equipos a quien sólo queda una actuación como visitante —Coquimbo—, se justifica su pretensión de discutir el tercer puesto. Ya veremos.

LO concreto es que ya hay dos equipos en el umbral, otros dos —La Serena y Transandino, que no se separan en el tercer peldaño—, y dos más, en este caso Magallanes y Ñublense, que vienen empujando fuerte.

JUMAR.

Puntaje y últimos resultados del Ascenso:

Martes 17: San Bernardo 1, La Serena 1 (en San Bernardo); Magallanes 2, Lister Rossell 1 (en Santa Laura).

Miércoles 18: Trasandino 3, Unión Calera 2 (en Los Andes).

Sábado 21: Iberia 2, Colchagua 1; U. Técnica 2, San Bernardo 1 (en el campo de Universidad Técnica).

Domingo 22: Ñublense 2, La Serena 1 (en La Portada); Coquimbo 2, Lister Rossell 1 (en Linares); San Felipe 5, Trasandino 1 (en San Felipe); Unión Calera 4, Magallanes 1 (en La Calera).

	Ptos.
UNION CALERA	29
UNION SAN FELIPE	28
LA SERENA	23
TRASANDINO	23
MAGALLANES	21
ÑUBLENSE	21
COQUIMBO	20
UNIVERSIDAD TECNICA	18
COLCHAGUA	15
LISTER ROSSELL	13
SAN BERNARDO	10
IBERIA	7

USTED LO VE, LO PRUEBA Y SE LO LLEVA

ENRIQUE GUENDELMAN

SASTRERIA

ABRIGOS

1 Ambo ..... $ 29.500

1 Traje de medida 47.500

1 Traje de niño 12.500

CREDITOS

San Diego 227

DEL DEPORTE EXTRANJERO

EL IMPERTURBABLE

EL EXTRAÑO CASO DE AL OERTER, QUIEN NUNCA HA SIDO RECORDMAN MUNDIAL, PERO POR DOS VECES HA VENCIDO EN LOS JUEGOS OLIMPICOS A "ASES" DEL DISCO

(Abajo.) El estilo de Oerter se asemeja al de sus contemporáneos, pero pesa en los resultados el temperamento frío y tranquilo del dos veces campeón olímpico.

EN años venideros, cuando los seguidores del atletismo hagan historia en la carrera de Alfred (Al) Oerter, encontrarán segura evidencia de cómo, muy a menudo, el libro de records miente y dice una historia incompleta. Oerter jamás ha hecho hábito en señalar records mundiales. Parece contentarse con vencer a los poseedores del primado cada cuatro años en los Juegos Olímpicos.

Cinco años atrás, cuando era un alumno más, un veinteañero en la Universidad de Kansas, dejó segundo al campeón mundial Fortune Gordien en los Juegos de Melbourne. Cuatro años más tarde, en Roma, volvió a ganar la medalla de oro postergando esta vez a los recordmen mundiales Edmond Piatkowski de Polonia y a su compatriota Rink Babka.

Después de este par de sensacionales victorias, Oerter comentó: "Fueron momentos de intensa concentración. En ambos casos ignoré a mis adversarios. Sus records. Su linaje. Me esforcé con el ánimo de superarme yo. No de superar al resto". Y es la pura y santa verdad. Porque es precisamente en la tensa atmósfera de las grandes competencias en que Oerter supera su propio yo. Tiene la rara habilidad de producir el máximo, mientras mayor es la presión exterior. Su victoria en Melbourne adquiere aún mayor relieve si se considera que sólo ocupó puestos secundarios en las eliminatorias de ese año en USA. En Roma fue el más calmo de los competidores. Daba la impresión de que había ingresado al estadio con el fin de probar su estado físico. Como si fuera un entrenamiento común y corriente. Y eso, que tenía de competidores nada menos que al par de ases que compartían el primado mundial, Babka y Piatkowski, con 59,91 m., y debía defender, además, su título olímpico, conseguido cuatro años antes. Era como para que los nervios anduvieran a los saltos. Sin embargo, nuestro hombre ni siquiera mostró preocupación. En los ensayos previos, dio dos veces con el disco sobre los 60 metros. Y cada vez que lo hizo, miró a su compatriota Babka, como diciéndole: ¡Los tengo en el saco! Puestos en el marco de la final hasta el cuarto lanzamiento, era Babka quien comandaba el lote. ¿Creen ustedes que se inquietó? Ni lo más mínimo. Siempre sonriente el rubio Oerter esperaba. Palmoteó en la espalda a Babka, y le dijo: "El saco es demasiado chico para un gigante como tú, pero te meteré adentro, aunque tenga que cortarte en pedazos para ello". Luego tomó el implemento como si fueran sus zapatillas de noche, y se metió en el aro, como si se tratara de ir a tenderse a un sofá. Tan tranquilo y relajado se veía. Una vuelta sobre sí mismo, y el disco salió disparado como un cohete, para caer a 59 metros y 18 centímetros de su nacimiento. Más allá de Babka. Más allá de Piatkowski. Y ninguno de los dos pudo franquear esa marca en el último turno.

Estos triunfos de Oerter sorprenden. Es más, resultan milagrosos para quienes saben de las múltiples dificultades que tiene para competir. En las últimos seis años, la verdad sea dicha, por razones de empleo, ha estado muy poco en competencias. Pocas veces sale de la ciudad en que vive, pero eso no significa, de ningún modo, que aliente deseos de

Al Oerter, dos veces campeón olímpico, espera una tercera medalla de oro en Tokio. Lo que no deja de ser probable, dadas su juventud y su clase probada como hombre hecho para las grandes justas.

dejar el atletismo. "Seguiré lanzando mientras lo encuentre interesante. Ahora que pienso en Tokio, me gusta más y más". Por razones de familia y de negocios, Oerter fue una de las muchas estrellas olímpicas que no formaron en el contingente atlético norteamericano en la reciente gira por el continente europeo. Por idénticas razones, sólo compite en dos o tres torneos cada año. Eso no significa, sin embargo, que Oerter deje de entrenar. Muy al contrario. Es su "hobby". "Algunos salen a pescar —dice—; otros, a bailar, otros escuchan música, salen de excursión, van al cine. En fin, todo el mundo tiene algo que hacer cuando dispone de "ocio" para hacerlo. Yo voy a la pista. Lo importante es mantenerse en forma, y yo siempre lo estoy. Por eso, nunca dudo de lo que puedo hacer. Nunca espero un tiro de suerte".

Respondiendo a una pregunta sobre el estilo de Oerter, su colega Babka explicó:

—Básicamente, no hace nada que no hagamos el resto. Su técnica es similar a la de muchos. Posee, eso sí, un maravilloso control sobre su persona. No creo que sienta influencia alguna del exterior, sean cien mil o veinte los espectadores que lo rodean.

Al respecto, y ya que estamos en lo del estilo, digamos que Oerter mide de talla 1,93 m., que pesa 113 kilos, y que cuenta con 24 años de edad. Que el lanzamiento del disco es originario de Europa, de donde son también, sus reglas y las medidas del aro, que al parecer, han sido formuladas y proyectadas para que los norteamericanos se sientan a sus anchas. Así lo deja ver palmariamente el total de títulos olímpicos conseguidos a lo largo de la historia por los estadounidenses. Oerter, como otros norteamericanos, considera que los dos cincuenta de diámetro del aro le dejan el espacio justo y preciso para movilizar sin pérdida de velocidad, fuerza o sincronización, su inmenso físico. Si bien es cierto que entre los años 57 y 58 intentó seguir los consejos de algunos técnicos destinados a variar su estilo "para un mejor aprovechamiento según ellos", no es menos cierto que, profundamente desalentado por los resultados, dejó de mano a los consejeros, y volvió a su estilo. El mismo de Babka. El mismo de Cochrane. De Iness. De Ellis. De Silvester, el actual recordman del mundo, con 60 metros y 73 centímetros.

Ya lo dijimos. Nunca Oerter fue recordman, pero eso sí, en los grandes momentos venció a los mejores del mundo. Una sola vez pudo tener para sí ese título. Fue cuando en Fayetville, Arkansas, lanzó 61 metros y 72 centímetros, pero no contó con la suerte de una homologación oficial, porque el terreno tenía un declive mayor que el permitido.

—Una vez cada cuatro años, me encuentro con los mejores del mundo, y los derroto. Eso me basta y me halaga. Me hace sentirme dueño del primado, sin serlo. Esas dos medallas de oro que tengo de Melbourne y Roma, me enorgullecen. Me apenaba la situación de Babka y Piatkowski. Ellos eran recordmen, pero no tenían medallas. Silvester es ahora el rey en la especialidad, pero, como los otros dos, sin medalla todavía. ¡Vamos a ver quién se la lleva en Tokio!

CARACOL.

LA PROGRESION DE OERTER

Año	Edad	Mejor performance	Lugar en el ranking
1952	16	36,57 m.	—
1953	17	46,63 m.	—
1954	18	56,15 m.	—
1955	19	52,27 m.	—
1956	20	56,36 m.	5.º
1957	21	56,49 m.	3.º
1858	22	57,35 m.	2.º
1959	23	58,12 m.	3.º
1960	24	59,18 m.	2.º

(Con datos de "World Sports". Redactó CARACOL)

¡Deportistas extranjeros!

para un souvenir auténticamente chileno

Chilean Art

• ESMALTES
• CERAMICAS
• OBJETOS DE COBRE

VISITE NUESTRO SALON DE VENTAS

JULIO FABA SEPULVEDA

Agustinas 1169, fono 89990
SANTIAGO - CHILE

GLOSAS

POR EL MUNDO DEL BOXEO

PUEDE SER que, efectivamente, "el mundo es de la juventud". Pero cuando nos detenemos en algunos acontecimientos registrados y por registrarse en el boxeo de todas partes, nos entran las dudas. En el Madison Square Garden de Nueva York, Sugar Ray Robinson ha iniciado una campaña más a la búsqueda del título mundial de los pesos medianos. El encuentro que sostuvo el veteranísimo ex campeón hace unas semanas con el canadiense Wilfie Greaves, en Detroit, lo entusiasmó para intentar esta chance. Greaves tuvo a mal traer a Robinson al derribarlo en los primeros asaltos, pero éste se recuperó lo suficiente para lograr una decisión favorable dividida del jurado. Ahora el sapiente pugilista de 44 años ha derrotado al joven Denny Moyer, que tiene justamente la mitad de esa edad...

Otro longevo que "no escarmienta" es Archie Moore, que ha combatido con Peter Radomacher, el ex amateur que "inventaron" como profesional para que enfrentara a Floyd Patterson. Y siguiendo con "antigüedades" en plena actividad, ahí está el caso de Bobo Olson, que en San Francisco ha vencido a Sixto Rodríguez.

Ya se ve; los triunfos de estos veteranos son como para creer que el mundo —al menos el del boxeo— sigue siendo suyo.

SALDO V FECHA. SEGUNDA RUEDA:

Sábado 21 de octubre. Estadio Independencia. Público: 5.129 personas. Recaudación: E° 2.774,55.

UNIVERSIDAD CATOLICA (2): Behrends; Barrientos, Villarroel, S. Valdés; L. Olivares, Rivera; Pesce, Fouilloux, M. Soto, Triguilli y O. Ramírez. (E.: M. Mocciola.)

SAN LUIS (1): Storch; Silva, Castillo, Mena; Fanelli, Millas; Morales, Gatti, J. Alvarez, Ríos y E. Rojas. (E.: R. Quitral.) REFEREE: S. Bustamante.

Goles: Gatti a los 4, y Triguilli a los 35 del primer tiempo; Ramírez a los 10 del segundo.

Domingo 22. Estadio Nacional. Público: 10.075 personas. Recaudación: E° 6.766,60.

EVERTON (3): R. Contreras; González, Martínez, Solís; Gallardo, O. Pérez; Betta, Leal, Giarrizo, Miranda y Alcaíno. (E.: S. Biondi.)

PALESTINO (1): Donoso; Toledo, Almeyda, Toro; Castañeda, Araya; O. Rojas, Coll, Campos, Mohor y Castro. (E.: H. Tassara.) REFEREE: J. L. Silva.

Goles: Giarrizo a los 3, Alcaíno a los 7, y Coll a los 17 del primer tiempo; Miranda a los 28 del segundo.

COLO COLO (2): Escuti; Peña, Navarro, J. González; E. González, Ortiz; Moreno, Toro, Soto, L. H. Alvarez y Bello. (E.: H. Carrasco.)

FERROBADMINTON (2): Piturra; L. Ramírez, Valenzuela, F. Ríos; A. Díaz, H. Rodríguez; R. Valdés, Fuentes, Molina, Bustos y Faila. (E.: F. Hormazábal.) REFEREE: D. Massaro.

Goles: Faila a los 37, y Soto a los 43 del primer tiempo; Moreno a los 33, y Molina —de penal— a los 38 del segundo.

Estadio Santa Laura. Público: 430 personas. Recaudación: E° 212,80.

GREEN CROSS (2): Musimessi; Maturana, Edwards, Chacón; G. Carrasco, Anglese; Iturrate, Driuzuk, Albella, Sepúlveda y Dagnino. (E.: D. Pesce.)

RANGERS (2): Rubio; Parada, Badilla, Ramírez; Azócar, Cantattore; Robló, J. Martínez, Sepúlveda, Matus y M. Carrasco. (E.: Cabral.) REFEREE: V. Aeloíza.

Goles: Sepúlveda a los 13, G. Carrasco a los 14, M. Carrasco a los 26, y Albella a los 44 del segundo tiempo.

SCORERS DEL CAMPEONATO PROFESIONAL

CON 16 GOLES: H. Landa y C. Linazza (UE).
CON 15 GOLES: A. Tobar (W).
CON 14 GOLES: R. Triguilli (UC).
CON 13 GOLES: J. Soto (CC).
CON 12 GOLES: A. Fouilloux (UC), y F. Valdés (CC).
CON 10 GOLES: J. Fuenzalida y J. C. Lozcano (SM).

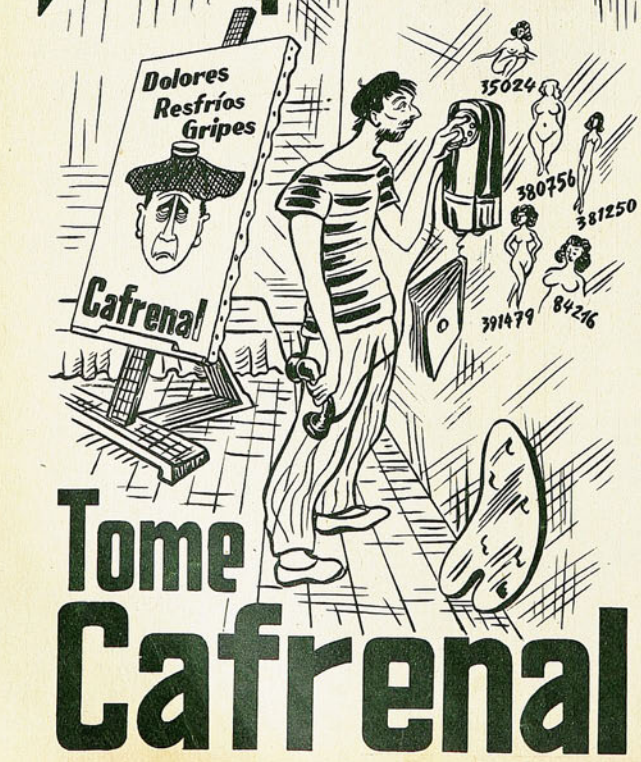

EN MILAN se ha disputado un título poco popularizado y poco valorizado en el escalafón pugilístico. Nos referimos al de los welter juniors, que estaba y sigue en poder del italiano Duilio Loi. El campeón, natural de Trieste, ha empatado con el norteamericano Eddie Perkins, y conserva con ello su corona.

LOS DOS PRIMEROS DE EUROPA

HUNGRIA Y Alemania Occidental ya estaban virtualmente clasificados para venir a disputar la Copa Jules Rimet, el próximo año, a Chile. No alteraban de manera alguna esta situación ya sancionada los partidos con Holanda y Grecia, respectivamente, jugados el último domingo. Pero reglamentariamente es recién cuando se puede dar por incluidas a las dos potencias en el grupo de 16 finalistas.

Siendo los partidos de mero trámite, ni los húngaros ante los porfiados holandeses, ni los alemanes frente a los inexpertos griegos, hicieron nada que sirva como antecedente para la historia que empezará a escribirse, en Chile el 31 de mayo próximo. Será recién cuando magiares y germanos empiecen su trabajo propiamente encaminado a su participación en el Mundial. Ambos tienen mucho que hacer para alcanzar una potencialidad que les garantice una digna actuación en la Copa. En el proceso eliminatorio ha quedado en claro que ninguno de los dos países encuentra aún la fórmula definitiva en cuanto a alineación.

Hungría ha empatado a tres con Holanda, en Budapest, resultado que por muy poco que significara el compromiso, no ha podido dejar satisfechos a los húngaros. Habían vencido a Holanda, en La Haya, por 3 a 0, en partido de ida, y éste 3 a 3 los deja un poco confusos. Algo semejante ocurre con Alemania, que ha derrotado por 2 a 1 a Grecia, en Ausburgo. Tampoco "necesitaban" ese triunfo los pupilos de "Sep" Herberger, pero a nadie satisface haberlo obtenido tan sin lustre.

En nuestros habituales comentarios de las novedades de la Copa del Mun-

TABLA DE POSICIONES — 29.º CAMPEONATO PROFESIONAL DE FUTBOL

1961	Audax I.	Colo Colo	Everton	Ferro	G. Cross	O'Higgins	Palestino	Rangers	S. Luis	S. Morning	U. Española	U. Católica	U. de Chile	Wanderers	PUNTOS	LUGAR
A. Ital.		2—7	1—2	1—1	5—0	1—2 1—2	1—2 4—2	2—0	1—1 1—1	0—0 2—0	2—3	1—1 0—2	1—6	3—3	14	10.º
C. Colo	7—2		6—2 4—0	1—1 2—2	1—3	5—3 1—2	7—5	2—2 1—1	3—0	3—3	3—3	3—0	1—1	1—1 2—3	22	3.º
Everton	2—1	2—6 0—4		3—1	2—2	0—0	1—0 3—1	2—0 3—2	1—1	2—0	1—2 1—0	2—3 2—2	1—1	1—3	21	4.º
Ferro	1—1	1—1 2—2	1—3		2—1	0—2 1—0	1—1	1—0 2—1	3—1	0—2 2—3	1—4	1—4	1—1	0—1 1—3	14	10.º
G. Cross	0—5	3—1	2—2	1—2		0—0 4—3	1—2	0—1 2—2	4—1 0—1	1—3 2—3	1—2	1—1	0—2	0—1 0—2	10	10.º
O'Higg.	2—1 2—1	3—5 2—1	0—0 0—1	2—0 3—4	0—0		3—0	0—0	3—1	2—0	0—1	1—2	2—3 0—1	2—1	19	7.º
Palest.	2—1 2—4	5—7	0—1 1—3	1—1	2—1	0—3		1—1	4—1	2—1	5—2 2—0	2—1 1—7	3—3 2—4	2—1	19	7.º
Rang.	0—2 1—1	2—2 2—3	0—2 1—2	0—1 2—2	1—0 2—2	0—0	1—1		2—3	1—1	4—4	1—4	0—3	4—2 0—2	11	13.º
S. Luis	1—1 1—1	0—3	1—1	2—3 1—0	1—4	1—3	1—4	3—2		1—3	1—3 2—2	0—3 1—2	0—1	1—4	8	14.º
S. M.	0—0 0—2	3—3	0—2	2—0 3—2	3—1 3—2	0—2	1—2	1—1	3—1		3—1 4—1	1—1 0—0	0—0	1—1	21	4.º
U. Esp.	3—2	3—3	2—1 0—1	4—1	2—1	1—0	2—5 0—2	4—4	3—1 2—2	1—3 1—4		2—5 2—3	4—4	2—1	18	9.º
U. C.	1—1 2—0	0—3	3—2 2—2	4—1	1—1	2—1	1—2 7—1	4—1	3—0 2—1	1—1	5—2 3—2		0—0	4—1	27	1.º
U. de Ch.	6—1	1—1	1—1	1—1	2—0	3—2 1—0	3—3 4—2	3—0	1—0 1—0	0—0 0—0	4—4	0—0		2—1 1—1	27	1.º
Wand.	3—3	1—1 3—2	3—1	1—0 3—1	1—0 2—0	1—2	1—2 2—0	2—4	4—1	1—1	1—2	1—4	1—2 1—1		20	6.º

do ya nos referiremos en mayores y mejores detalles a la clasificación de dos de los animadores del Mundial de Chile. Señalemos, por ahora, que a los sudamericanos definitivamente incluídos entre los finalistas hay que agregar a los dos primeros europeos que terminan el proceso eliminatorio.

BUENA ACTUACION DE PATO RODRIGUEZ

EN EL RECIENTE torneo de Buenos Aires, Patricio Rodríguez no hizo sino confirmar nuestra anterior impresión de sus notorios progresos. Al vencer, en este Campeonato Argentino y Sudamericano abierto a todo competidor, a Witney Reed, en 5 sets, afianzó en forma determinante nuestro aserto. Porque el tenista norteamericano figura entre los cinco primeros en el ranking estadounidense y es, a la vez, integrante del equipo de la Copa Davis. Su victoria no puede, pues, llevarnos a equívocos. Y, como para que no parezca esta nota muy lejana a la realidad, pues no podría haberse tratado de una victoria circunstancial o de azar, digamos en favor de Patricio que su eliminación en este certamen corrió a cargo de quien a la postre fue el vencedor del torneo, el francés Pierre Darmon, número uno en la escala francesa. El galo, en la ocasión, debió luchar ardorosamente para imponerse al chileno (6|4, 2|6, 8|6, 7|5), quien le presentó una resistencia que no encontró el francés en ninguno de sus adversarios en su paso al título, y menos aún en la final, cuando derrotó al argentino Enrique Morea en tres sets de fácil trámite.

El campeonato argentino, con todo, prometía mucho más de lo que brindó, sobre la base de los conspicuos invitados. Naturalmente que la atracción era el italiano Pietrángeli, uno de los mejores tenistas del mundo en canchas duras. Desgraciadamente debió realizar un viaje precipitado desde Turín —escenario de los matches Italia-Estados Unidos por la Copa Davis— hasta Buenos Aires. Pietrángeli llegó el mismo día de su debut y cayó vencido por el brasileño Mandarino, enfriando su eliminación el campeonato.

Donde éste adquirió gran colorido y jerarquía técnica fue en la competencia de damas, con la presencia de Darlene Hard, Ann Haydon, ambas de Estados Unidos, y las mexicanas Yolanda Ramírez y María Rosa Reyes de Darmon. Yolanda fue la vencedora, en final, con la campeona norteamericana Darlene Hard.

AIROSA ACTUACION DE "ATLETICO SANTIAGO"

ENTRE EL sábado 21 y el domingo 23, el atletismo chileno, representado por el club "Santiago Atlético", tuvo su ya tradicional confrontación anual con el contingente argentino de "Gimnasia y Esgrima de la Plata". Pasando por alto la abierta hostilidad que a ratos hubo de sufrir la delegación chilena y la no muy seria actitud de los dirigentes argentinos, quienes presentaron inscripciones de atletas no muy claras, incorporados a última hora, con el evidente propósito de garantizar puntos, como en el caso del fondista Walter Lemus, el certamen técnicamente fue el mejor que hasta el momento han librado estos institutos en sus muchos años de contraversia.

Del total de 19 pruebas consultadas en el programa, 10 fueron para los argentinos, lo que palmariamente establece lo equiparada que fue la lucha, reflejo fiel también en esa diferencia de 20 puntos que el cómputo general señaló en favor de los bonaerenses. 263 contra 243. Sin embargo, preciso es reconocer que las mejores performances, es decir, las de mayor jerarquía, corrieron por cuenta de los nuestros, salvo la excepción de Guillermo Vallanía, quien, en los 110 metros con vallas, colocó 14 segundos 7 décimas. Eugenio Velasco, dando una vez más muestras evidentes de su clase para este tipo de torneos, saltó en su especialidad 1,95 m., batiendo a su adversario de siempre en las lides internacionales, Horacio Martínez del Sel. El veterano pero siempre firme Alejandro Díaz, con 52,49, se llevó las palmas en el lanzamiento del martillo. Igual cosa hizo Luis Meza en garrocha, al pasar 3,90 m. Ramón Sandoval, rey absoluto en el medio fondo, venció en las dos pruebas de su especialidad, 800 y 1.500 metros, con tiempos discretos para él y sin esforzarse, dividiendo energías, pues debió actuar también en la posta 4 x 400 y en los 5 mil, prueba en la cual fue segundo, después del internacional Walter Lemus. Otro atleta chileno que cumplió con creces fue el pequeño Iván Moreno, quien acaparó tres títulos. Ganó el largo, con 6,77 m., el triple, con 13,39 m., y además fue relevo en la posta ganadora de 4 x 100, en 42"8. El restante triunfador chileno fue Fernando Morales, en bala, con 13,62 m. La mejor figura argentina, aparte de Vallanía, fue el sprinter Raúl Zavala, ganador de los 100 metros, en 10"9; los 200, en 21"8, y los 400, en 49"9. Además fue integrante de la posta de 4 x 400. La única marca que mueve a la decepción fue la conseguida por nuestro mejor valor en 400 metros, Hugo Krauss, quien apenas alcanzó un segundo lugar, con 50"2, un registro que no se compadece con sus condiciones y posibilidades.

CONFORME con las bases, en los dos últimos cupones de nuestro Concurso de Pronósticos Falabella no hemos tomado en cuenta los partidos de la División de Ascenso, cuyo desarrollo-calendario sufrió importantes modificaciones con respecto a estos cupones. Así, se ha considerado solamente el match de División de Honor y el total de goles de la fecha, en ella. TREINTA Y SEIS concursantes acertaron el máximo posible, en estas condiciones, de 30 puntos; practicado el sorteo de rigor, fue favorecido por la fortuna don LUIS MARIO GUZMAN C., Coronel Alvarado 2898, Santiago.

USTED NADA PONE, SOLO GANA CON FALABELLA

participando en nuestro concurso de pronósticos 1961. Bases y premios al reverso.

MIGAJAS

Por Jumar

HA sido muy comentado el homenaje a Jorge Robledo, porque a más de merecido alcanzó un lucimiento muy especial. El propio agraciado contribuyó en mucho al responder al cariño popular con emociones y gestos que no le conocíamos. Pero la verdad es que todo ello fue la consecuencia de un proceso que duró una hora... Robledo llegó al Estadio a las tres de la tarde y al ser recibido por los periodistas confesó hidalgamente que jamás se había sentido tan nervioso, que ni los partidos más bravos le habían quitado el sueño como este homenaje y que francamente deseaba estar solo hasta el momento de subir a la tarima. Y fumando profusamente, este mocetón con alma de niño estuvo paseándose por la terraza durante una hora.

—•—

YA propósito de Robledo. Se hizo recuerdo de su famosa vuelta olímpica del año 50, cuando vino a reforzar a Chile para el Mundial de Brasil y nuestro compañero "Caracol" tuvo un acierto con su cronómetro. Hace 11 años, el crack que venía de Inglaterra demoró 1 minuto 7 segundos en cubrir los 400 metros. Ahora, puso 2 minutos 32 segundos... El tiempo no pasa en vano.

—•—

EN esos momentos en que el ataque chileno dominaba contra Uruguay sin aumentar el score, no faltó la talla chispeante del hincha de galería:

—Quítenle la medalla a Robledo y que entre a jugar...

—•—

VARIOS italianos discutían, en el Audax, sobre el triunfo ante Israel y las posibilidades de Italia en el Mundial. Estaban felices, porque sólo falta el match en Turín y se considera que Israel no tiene nada que hacer. En el grupo estaba también un argentino que no compartía por cierto la euforia italiana.

—Qué tanto barullo con Italia... Si no es por los dos argentinos que pusieron adelante, se quedan en casa... ¿A quién le ganaron ustedes?

Hubo indignación.

—¿Cómo a quién le ganamos? Italia fue Campeón del Mundo el 34 y el 38. ¿No lo sabía? Unico país que ha hecho esa hazaña.

—Sí, pero el 34 también utilizaron dos argentinos... Miren qué gracia...

—Claro que es gracia. Nosotros usamos dos argentinos y fuimos Campeones del Mundo. Ustedes tienen diecisiete millones de argentinos y nunca lo consiguieron...

—•—

EN el número anterior narramos lo sucedido con Gonçalvez, que se cortó el pelo al rape cumpliendo una manda después de vencer a Bemfica. Pero no sólo fue el mediozaguero, sino que varios jugadores de Peñarol los que hicieron la misma promesa. Total, que el colega uruguayo Víctor Zemino nos decía:

—¿Se dan cuenta? Con la camiseta a rayas que tiene Peñarol y con tanto pelado, cuando entra a la cancha parece un equipo de presidio...

—•—

OTRA de Pancho Villegas, que en Unión Española ha tenido sobrados motivos para perder su buen humor. Pero no lo pierde. En Perú era habitual que los dirigentes le enviaran todas las semanas jugadores recomendados para que los sometiera a prueba. En su gran mayoría, jugadores malísimos que trataban de ganarse un puesto con influencias o amistades. Sin embargo, en una oportunidad llegaron al Atlético Chalaco dos muchachos muy bien dotados. Buena técnica, buen físico y dominio del fútbol. Uno era forward y el otro half. Villegas se entusiasmó y creyó que por fin había hecho un hallazgo. Pero lo cierto es que en un entrenamiento desaparecieron de repente. Y poco después ocurrió lo mismo. ¿Qué había pasado? Muy simple. Eran bomberos, pero bomberos rabiosos. Y en cuanto escuchaban la sirena se echaban a correr...

—•—

CON la delegación uruguaya vinieron varios cronistas de Montevideo. Viejos amigos a los que siempre se abraza con cariño. También se esperaba a Ulises Badano, que llega a Chile como a su casa, pero lo cierto es que no apareció. Ya hemos comentado que el viejo colega de "El Día" siempre tuvo un hobby muy especial como viajero. Donde va, agarra un tranvía y así se pasa la tarde. Dice que es la mejor manera de conocer una ciudad. Aquí, en Santiago, se corría una farra con varias líneas que atravesaban la capital de punta a punta. Agarraba el 36 y se iba de la Plaza Chacabuco a Franklin... Tomaba el 3 y unía Tobalaba con la Estación Central... Preguntamos a Corazzo por la ausencia de Badano y nos dio una explicación muy atendible:

—Muy difícil que venga ahora... Desde que supo que en Santiago ya no hay tranvías, perdió todo el entusiasmo...

BASES DEL CONCURSO DE PRONOSTICOS FALABELLA

Nuestro concurso año 1961 tendrá variaciones con respecto al del año pasado, tendientes a facilitar el concurso de nuestros lectores, respondiendo así al enorme entusiasmo demostrado en la temporada anterior. Nuestro cupón semanal deberá ahora ser llenado con el resultado de sólo dos partidos de la competencia oficial que elegiremos entre el Ascenso y Honor, de acuerdo con nuestro criterio. Además, el concursante deberá llenar un tercer casillero con el número total de goles que se marcarán en los partidos de la División de Honor en la fecha que corresponda. Cada resultado acertado en cifras exactas valdrá diez puntos. Cinco en caso de señalar el vencedor sin el score exacto. Igual procedimiento regirá para los empates. El concursante que acierte el número exacto de goles recibirá 20 puntos. El máximo puntaje que puede acumularse será, pues, de 40 puntos.

PREMIOS

El ganador de cada semana obtendrá un vale por E° 100, canjeables en mercadería de cualquiera de las tiendas que la firma FALABELLA posee en la capital: sastrería, modas femeninas, niños, menaje. El nombre del vencedor será publicado en la edición de ESTADIO que corresponda y el agraciado recibirá su vale contra entrega del ejemplar del cual recortó el cupón.

Al término de los torneos de Ascenso y de Honor, se sortearán entre los ganadores de cada semana dos premios más. Uno de 300 escudos y otro de 200.

PLAZOS

Los cupones serán publicados en la edición de la semana anterior a la fecha correspondiente. Los participantes tendrán así un plazo de 9 días para su envío, lo que permitirá con holgura la participación de las provincias. El plazo semanal vencerá los días viernes a las doce meridiano de la semana de la misma "fecha" del campeonato, para la cual sirven los pronósticos.

Nota: La revista no responderá por atrasos, pérdidas o cualquier circunstancia que impida la llegada oportuna de los cupones a nuestras oficinas.

En el sobre donde debe ir incluido el cupón o los cupones debe escribirse con letra clara: REVISTA ESTADIO, Concurso Pronósticos FALABELLA, Casilla 3954, Santiago, o Avda. Santa María 0108, Santiago. En esta dirección, que corresponde a la revista ESTADIO, se instalará además un buzón en el primer piso.

Elegancia y Confort

EN LA NUEVA LINEA DE
VESTONES SPORT
CONFECCIONADOS
EN LA
TRADICIONAL
CALIDAD DE

FLASH — 87181

JUVEN'S

HUERFANOS 1024
UNION CENTRAL 1038

Empresa Editora Zig-Zag, S. A. — Santiago de Chile, 1961.

DELANTERA DE FERROBADMINTON 1961. De izquierda a derecha: René Valdés, Rodolfo Matti, Héctor Molina, Héctor Fuentes y José Failá.

EDSON ARANTES DO NASCIMENTO, PELE.

estadio

"FINTA"

SELLO AZUL

La zapatilla usada por los campeones.

Pídalas en todas las casas del ramo.

Es un producto garantido de:

MANUFACTURAS CHILENAS DE CAUCHO S.A.

Director: ALEJANDRO JARAMILLO N.
Dirección y Administración: Avenida Santa María 0112, 2.º piso, Depto. F., Casilla 3954. Fono 392116.

Año XXI — N.º 962 — Publicación Semanal — Santiago de Chile — 2 de noviembre de 1961.

PRECIO DE VENTA EN TODO EL PAIS: E° 0,20 ($ 200).

estadio

REVISTA GRAFICA DE DEPORTES

Biblioteca de Imp. y Bibl.
2 - Nov 1961
Depósito Legal

ESTOS chicos parecen jugarse algo trascendental. Tan importante que no admite distracciones. Desde pequeñitos están dando prueba de que comprenden perfectamente una de las exigencias del deporte moderno: la concentración. El agresivo "púgil" de la derecha, que ha experimentado un percance, en cualquiera otra circunstancia abochornador, recibe en ese "crítico momento" una lección por demás objetiva: que en el boxeo hay que "amarrarse los pantalones"...

A SORBITOS

VENEZUELA nos mandó dos atletas para el match con los alemanes. Deben ser en retribución a los numerosos "corredores" chilenos que han ido últimamente a Caracas.

POBRE Green Cross. Primer penal que le otorgan este año y lo discuten media hora.

EL domingo se jugó un partido que no estaba en ningún calendario. Carlos Campos contra Rangers.

MENOS mal que Alejandro Díaz sacó la cara por Chile en el lanzamiento del martillo. Fue el único atleta chileno que ganó una prueba en el trance internacional con los alemanes, como que fue también la única prueba en que no participaron los alemanes.

JUAN Gómez Millas está muy preocupado. Una fuerte corriente patrocina la candidatura de Carlos Campos para Rector de la "U".

COMO cambian los tiempos. Antes, al único equipo que no le cobraban penales era a Colo Colo. Ahora, al único equipo que le cobran penales es a Colo Colo.

DESDE LA ALTURA

DURANTE varios años —nos referimos específicamente a los más recientes— Colo Colo ha sido dentro del campo de juego un ejemplo de disciplina, de seriedad, de sentido profesional. Público y rivales han elogiado la corrección del cuadro albo como contendor, y su excelente espíritu para desafiar la adversidad. En una palabra, Colo Colo ha visto cimentada su popularidad, porque entre otras cosas, también ha sabido perder. De modo que si se le ha festejado en la victoria, también se le ha aplaudido en la derrota.

Por eso sorprende lo del domingo. Y hasta desorienta.

¿Qué pretendían los jugadores que intentaron repetidamente arrastrar en una actitud abiertamente rebelde a sus compañeros? ¿Porque no estaban de acuerdo con una decisión del árbitro —por injusta y absurda que ella fuese—, querían sacar al equipo de la cancha?

Ya creíamos superada esa etapa de incultura de nuestro fútbol. Esa actitud de caudillos, abolida de nuestras prácticas entre otras causas, por la ejemplarizadora actuación del propio equipo popular en las últimas temporadas, pretendió el domingo brotar al influjo de la intemperancia de una minoría. Hasta aceptamos que el árbitro pudiera haberse equivocado. Con todo, no nos parece que ésta sea la primera vez que el fallo de un referee haya molestado y hasta perjudicado a Colo Colo, pero de ahí a echar abajo todo ese edificio de buena crianza de la que el equipo ha sido el portaestandarte por tantos campeonatos, nos parece inaceptable.

Menos mal que todavía queda autoridad y buen sentido dentro del cuadro. Esa actitud de Misael Escuti, que le significó a Colo Colo no sólo los dos puntos que conquistó en levantada ejemplar de los últimos minutos del encuentro, sino recuperar el sitial de prestigio y deportividad que se tiene ganado, merece el aplauso de todos.

JUMAR.

MUY explicable lo sucedido en Rancagua. Las dificultades de O'Higgins con los españoles vienen de muy atrás.

COMO las cosas se volvieron a dar como en la primera rueda, ocasión en que la Católica empató con Santiago Morning en el último minuto, los "bohemios" están por presentar una enmienda a los reglamentos para que los segundos tiempos se jueguen sólo de 44 minutos.

COSAS del básquetbol. Torres y Sibilla son tan buenos suplentes que a la postre resultaron los mejores titulares.

CUANDO se dieron los participantes de los mil quinientos metros, y se nombró a Schmidt, Johan, Keller, Boehme y Armin Oswald, muchos se preguntaron: ¿cuáles son los alemanes?

EL "peineta" Valdés hizo dos de los tres goles con que Ferro ganó a Everton. ¡Una "peineta" que bien peina!

LA unión hace la fuerza..., y los goles, agregan los rancagüinos.

CACHUPIN

LA del MUNDO 1962

Noticiario · Anecdotario · Estadística

CONCENTRACION DE MANDOS

LA Comisión Coordinadora de las actividades no deportivas de la Copa del 62 celebró acuerdos que nos parecen del más alto interés, del momento en que se trata de centralizar actividades que dependían de subcomités, que diluían un poco la autoridad general del torneo. Entre las medidas más importantes conviene mencionar las siguientes:

1.—Centralizar las informaciones para la prensa y radio en las secretarías de la Comisión Coordinadora y del Comité Ejecutivo, a fin de evitar algunas informaciones erradas que han estado perjudicando el desarrollo normal de los trabajos preparatorios del certamen del año próximo.

2.—Relevar de sus funciones a la administración del Estadio Nacional y entregársela al Comité Ejecutivo un mes antes y hasta un mes después de terminado el Campeonato Mundial. El objeto de esta medida es poder aplicar, en los servicios generales del Estadio las disposiciones que los miembros del Comité Ejecutivo han observado en sus giras de experimentación por diversas canchas del mundo y que se aplican en la actualidad. Estas disposiciones se refieren, en general, a los sistemas de control de la entrada del público, permanencia ordenada del mismo durante los espectáculos, pronta acomodación del espectador de acuerdo con el número de su abono, y salida rápida y cómoda del Estadio. La actual administración conservaría, durante ese lapso, la labor de mantenimiento.

UN CLASIFICADO MAS

Seis encuentros y sólo una definición. La del día 25 entre Inglaterra y Portugal, jugado en Wembley y que abrió definitivamente las puertas de Chile al equipo inglés. Ese dos a cero estructurado en el primer tiempo fue suficiente para comprobar que, aun sin sus ases "italianos", Inglaterra es siempre una potencia en su casa y la baja forma por la que atraviesa Portugal, que pareciera haberse pasmado luego de los valiosos triunfos que conquistara en el año por intermedio de Benfica.

Los 5 encuentros jugados el día 29, en cambio, abrieron una ventanita de esperanza a los triunfadores, pero sin que pueda hablarse nada definitivo. Así fue como los suizos, por ejemplo, en el match más importante de los jugados el domingo, salieron con la suya de obligar a Suecia a jugar un tercer match, al vencer en Berna por 3 a 2. México ha dado su paso derrotando a los paraguayos en Ciudad de México. El 1 a 0, empero, y el tremendo calor imperante en Asunción para el encuentro de vuelta el 5 de noviembre, justifica que los aztecas no las tengan todas consigo. Checoslovaquia, por su parte, cumplió con lo previsto al vencer a Irlanda por 4 a 0. Quiere decir que están listos para la "buena" con Escocia a jugarse en fecha y lugar no determinados aún. Y, por último, Bulgaria y Turquía hicieron lo suyo, venciendo a finlandeses y noruegos, pero como les esperan Francia y Rusia el 12 de noviembre, menester es esperar esas confrontaciones para opinar definitivamente. Y todavía, ¡quién sabe!

3.—La Comisión Coordinadora tomó también nota de un problema presentado por la subcomisión de comunicaciones, respecto a la necesidad de ampliar el número de radios con capacidad para transmitir hacia el exterior. Se consultó la posibilidad de utilizar los Canales de las radios del Ejército, Armada y Fuerza Aérea, los cuales sólo necesitarían ciertos trabajos de adaptación que era necesario financiar.

Por su parte, el Comité Ejecutivo, que preside Carlos Dittborn, aprobó la numeración correlativa de los cuatro estadios en que se celebrarán los matches. Esta fórmula facilita la impresión de los abonos y la ubicación de los espectadores en su respectiva acomodación.

La gestión más exitosa obtenida últimamente por el Comité Ejecutivo es la de haber colocado ya 4 mil abonos en el sur del Perú y Bolivia para la serie de partidos que se jugarán en Arica.

ANTOFAGASTA, ¿SUBSEDE?

TODAS LAS ciudades que oportunamente elevaron su postulación para recibir y organizar matches por octavos de final y aún de cuartos de final, hicieron desembolsos más o menos importantes. Recibieron las "visitas del inspector" y fueron aprobadas en principio, con posterior ratificación si a un plazo determinado hubieren realizado tales o cuales adelantos. Hubo algunas que "entregaron las herramientas" temprano por falta de ayuda fiscal (La Serena, por ejemplo). Pero hubo otras, como Antofagasta, que no se han detenido ni porque el Congreso de Londres (28 y 29 de septiembre) fijó ya, definitivamente, las cuatro subsedes en que se realizará la Copa del Mundo. Han seguido los antofagastinos trabajando y metiéndole plata al estadio, protestando al mismo tiempo por haber sido olvidados sin razón valedera. No recibieron la ulterior visita prometida, ni la más mínima explicación del Comité Ejecutivo. No cabe duda de que las razones en que fundan los nortinos su molestia son de peso, y las razones en que apoyan su postulación, interesantes. Sin embargo, hay dos de ellas que nos han hecho meditar. La primera, la existencia de dos líneas de ferrocarril internacionales (Oruro y Salta) que permitiría el fácil acceso a las competencias de turistas que ayudarían en parte al financiamiento de la subsede, y la deportiva, la más importante, la que le valió a Chile conseguir la organización de esta séptima Copa del Mundo y que, si en el orden mundial resultó decisiva, en el aspecto particular de las subsedes no fue tomada en consideración sino para el caso de Arica; si Chile obtuvo la organización frente a países como Argentina fue justamente porque no tenía nada; les extraña lógicamente a los antofagastinos que se haya dado preferencia a Santiago, Viña y Rancagua, que lo tenían, por lo menos, casi todo, y se prescindió de Antofagasta que, de ser designada subsede, habría recibido el premio a su subdesarrollo.

Suecia tendrá que ir a un match extra con Suiza para decidir cuál de los dos viene a las finales de la Copa del Mundo. El domingo, en Berna, ganaron los suizos por 3 a 2. En el grabado, el entrenador Raynor con Borgesson, durante la preparación del equipo sueco, en Estocolmo.

Y lo heroico. Con esa tenacidad tan propia de los pueblos sufridos, Antofagasta ha notificado al Comité que seguirá adelante con sus trabajos. Le parece que la última palabra no se ha dado aún.

LA MENDOCINA

Trajes de medida y Confección fina.
(BOLSILLO CONTRA ROBO: M. R.)
SAN DIEGO N.º 283 FONO 66665

CREDITOS

NOTAS DESDE LIMA

FERIA, TOROS

El arquero Rodolfo Bazán, nueva figura del Alianza Lima, es de los pocos valores del fútbol que dan tema a los hinchas. Se cree ver en él a un heredero de las aptitudes y de la fama de Valdivieso y Honores.

Octubre, mes de embrujo con cielo nublado.

Toros que no embisten, calvario de los mataores.

La limeña se viste de morado por su devoción al Señor de los Milagros.

No se repone el fútbol peruano. Clásico de buen público y con juego "demorado".

El remo, bien embarcado.

"Pity" Block, "Papín" del Perú.

Escribe Don Pampa.

LIMA ESTA DE FERIA, de toros y de fútbol. Y su cielo nublado se ilumina de colores con las noches pirotécnicas de la Exposición. Cuarenta mil personas se estremecen con las estiradas de Rodolfo Bazán, la nueva revelación en el arco del "Alianza", joven elástico, de reflejos y músculos felinos en quien ya muchos ven un nuevo Valdivieso. Quince mil personas vociferan y se desazonan, lanzando almohadones al ruedo, como protesta iracunda por la mansedumbre de unos "miuras" sólo de apariencia, y que son borregos. "¡Usted qué hace allí que no los manda al corral!", le gritan al presidente del tribunal, y medio millón de personas se santigua y se prosterna ante la imagen enorme del Señor de los Milagros, que, durante dos días, ha pasado por los barrios y el centro de la ciudad de los virreyes. A paso lento, una hora por cuadra, avanza el santo en el hombro de cuarenta varones vigorosos, que pagan por cumplir ese honor. Lima es católica ferviente, y está vestida de morado, el traje de la manda que llevan por estos días la mitad de las limeñas de todas las edades y condiciones sociales.

Tarde de toros y noche de fútbol, porque el deporte popular le ha cedido la luz del día a los jóvenes "mataores" que han venido de la madre patria.

Es cierto que Lima esconde su sol, porque el cielo siempre ha estado cubierto por estos días de feria y trajes de luces, pero Lima es siempre la Lima cautivante del hechizo y del embrujo, de la leyenda y la realidad, y, precisamente, en el Bajo del Puente, por esta la Plaza de Acho, que en las tardes de corridas se ve desbordante, sale la Perricholi a atisbar con un ojo por debajo de su mantilla de tapada.

MALISIMA LA PRIMERA TARDE que vi. Los viejos aficionados aseguran que en treinta años, nunca salieron al ruedo toros tan irresolutos, tan humoristas o neurasténicos, que no se animaban ni con las banderillas de fuego.

Pero el espectáculo no se pierde del todo en una plaza desbordante, y el solo hecho de ver al animal de gran tórax, con sus pitones como agujas, amenazando agachado mientras el rival se empina y se perfila con la espada, ya pone suspenso en los corazones.

El espectáculo nunca se pierde, porque si no está en el ruedo, se sonríe en los graderías, sobre todo en los tendidos de sombra donde se abren las mantillas y revientan los claveles. ¡Qué hermosas mujeres y qué cantidad! ¿De dónde salieron? No hay duda de que para los toros o para los toreros se ponen más hermosas.

Pero tarde negra para los valientes de la espada y el capote. En balde se esforzaron y a ratos ejecutaron molinetes y manoletinas que arrancaron los "ole"... Pienso que El Chamaco, Curro Moreno y Paco Camino estaban pálidos de vergüenza taurina. Cierto es que El Chamaco, famoso de España, tuvo su instante cuando toreó de derecha, quebrando la cintura, corriendo la mano, y luciendo garbo. Paco Camino, por su parte, que es un niño imberbe, dio escalofríos al meterse entre los pitones y entrar recto a herir, endilgó la estocada y mató sin puntilla. Fue el minuto en que la lidia tuvo más jerarquía.

ESO FUE EN LA TARDE. En la noche, como si también fuera de toros mansos: mucho juego lateral, pasecito corto y falta de resolución en las áreas. Fútbol sin profundidad, sin brillo y padrón definido.

Todos están de acuerdo en que el fútbol peruano anda mal. Es vergel sin flores, que no rebrota, o que rebrota escasamente. Se ve renovación, pero la acción es sólo mediocre por falta de astros o de hombres influyentes en las líneas. Era noche de clásico entre los cuadros de más arrastre en el Perú: Alianza de Lima y Universitario de Lima, y esetaba en las aposentadurías un público importante: cuarenta mil espectadores, y en la brega, de muy escasa calidad, hubo interés, porque los dos cuadros amenazaban con bien llevadas tentativas, pero que se frustraban en el límite del área grande.

Fútbol sin piloto, que se sumía como ola en la playa. Fútbol sin ataque incisivo y profundo, sin desplazamientos veloces, sin "paredes" instantáneas, sin shots de distancia y con pases al pie demasiado anunciados. Universitario estuvo más en dominio, pero se empeñó en lo cortito, y por el centro, donde se estrellaba con la defensa amontonada. Alianza le daba más longitud a sus entregas y metía pelotas por los pasillos. Más peligroso el ataque de los negros. Pero partido sin goles de primera instancia: hubo uno en cada valla al encontrarse la pelota, luego que el primer disparo dio en los palos o hubo rechazo corto del arquero.

SE MARCA más en el fútbol peruano, y hay menos afán de gambetear, pero siempre se pone un pase más y falta velocidad de ejecución. Sin embargo, aún con la expedición de escasa monta, asoma el afán de irse por un fútbol más práctico, de cuño nuevo.

El fútbol peruano es campo medio yermo luego de ser segado. Cuarenta de sus mejores elementos están actuando en canchas extranjeras, y no le es fácil reponerse de la noche a la mañana.

Jayme de Almeyda, entrenador brasileño que trabaja en el club Alianza, ha declarado: "Falta orientación técnica y mayor disciplina en el jugador".

HA TERMINADO LA primera rueda, y Sporting Cristal es el puntero invicto. No lo he visto actuar, y he auscultado opiniones en las peñas futbolísticas: es cuadro joven que posee el recurso que más escasea en los otros: velocidad. Mueve la pelota y se demora menos. Es la razón que haya terminado sin derrotas en las nueve fechas de la primera rueda. Hacía tiempo que en Lima no se cumplía campaña tan destacada en la tabla de posiciones del campeonato de la ACF. Lo recuerdan los estadísticos: hace 30 años, el 31, era época de fútbol amateur, y el Alianza de Lima reinaba con uno de sus grandes equipos, y con una delantera de "lápices negros", que dibujaban y apuntaban lo que querían. Aquella de José María Lavalle, Montellanos, Villanueva, Neyra y Sarmiento. Alianza ganó el 31 el campeonato con once victorias seguidas en un campeonato de doce equipos, y en una sola rueda. El año 32 repitieron con siete victorias consecutivas, invicto en un torneo de una sola rueda, con ocho equipos, y el 33, volvieron a ser campeones, pero esta vez con una derrota en nueve encuentros. En tres años fueron campeones con una sola derrota en el total. El Sports Boys fue campeón el 37, también invicto, con 7 triunfos y 2 empates.

"Pity" Block es el "Papín" Jaras o el "Bartolo" Ortiz del Perú. Todo el mundo habla de él con el acento de admiración y entusiasmo que los aficionados ponen al mencionar a los ídolos del deporte. Aquí está en su coche, al ganar el Gran Premio del Perú.

EL REMO CHILENO MANDABA en el Pacífico hace algunos años, y hasta hace poco, mantuvo equilibrio con el peruano, pero ahora, en los clubes de botes de El Callao, se recoge la impresión de que el alza ya evidente en sus tripulaciones se mantendrá para dejar atrás la primacía de la boga sureña. Cuando hay material abundante, comodidad en las instalaciones y clubes poderosos en lo económico, el progreso tiende a materializarse. Sólo el Club Unión posee más botes que todos los clubes chilenos juntos. Es un detalle.

EL AUTOMOVILISMO PERUANO está encendido igual que el chileno. Las últimas pruebas, los promedios conseguidos, las máquinas que responden mejor, y la gente que pone el marco adecuado a lo largo de la ruta, o en las vueltas de un circuito, afirman un deporte que va en espiral.

Hay un nombre que suena como el de Bartolo o Papín en Chile: Pity Block. Su triunfo en el Gran Premio del Perú, y luego en el Circuito Central del

y FUTBOL

Los triunfos de "Pity" Block nos llegan muy de cerca; no sólo porque el piloto peruano es un gran amigo de Chile, sino porque su copiloto es Humberto Pizarro, el conocido volante chileno. Allí están ambos, cargados de premios, al regreso de Ecuador, donde ganaron el Circuito Central de ese país, una de las carreras más duras en el automovilismo sudamericano.

Sporting Cristal es el puntero de la competencia limeña de fútbol, habiendo terminado la primera rueda en calidad de invicto. Una campaña como no se hacía otra en Lima desde 1931.

Ecuador lo ha convertido en astro del momento. Es un limeño rubio, sonriente y optimista, que sabe empuñar el volante con aplomo y regularidad.

Primera vez que un volante peruano triunfa en el Ecuador, país de topografía difícil, en que los coches debieron, a través de cinco etapas, soportar lluvia, granizada y lodo, y encaramarse a 4 mil metros de altura por la sierra. Pity Block, en gran duelo con el ecuatoriano Luis Larrea, ganó 3 etapas y fue segundo en dos. 15 horas 58'42" 3|5 para 1.563 kilómetros de recorrido.

En estos triunfos hay algo de Chile, porque el copiloto de Block es Humberto Pizarro, volante ya conocido en nuestro ambiente. Podría decirse que el binomio Block-Pizarro es del PECHI o del CHIPE.

Federico Block participará en la carrera Santiago-Arica que anuncia el Automóvil Club de Chile para enero próximo. Desde luego vendrán varios peruanos; además de Block, Rafael Seminario, Pío Delgado, Humberto Requena y Luis Alvarado, que son los mismos que ya han competido en rutas chilenas. Además, para la categoría de coches chicos se preparan en "Volvo" Raúl Cilloniz, Johny Loayza, Max Higueras y otros. Block en su estada en Ecuador, animó a varios pilotos para que se hagan presente en Chile: Larrea, Ayora y Cucalón son los más probables. Estarán las mejores "manos" del Pacífico en la prueba de enero. Acontecimiento para el deporte mecánico.

LIMA ES SIEMPRE CAUTIVANTE porque se renueva y sorprende. Es rosal que revienta en botones de todos colores. Hay barriadas de edificación alegre, restaurantes, dancings, "rendezvous" a media luz, elegantísimos y acogedores, como los de París y Sao Paulo.

Se edifica y se construye a gran velocidad. Por uno de esos lugares que no se veían hace algunos meses tuve una satisfacción: me encontré con la "calle Miguel Dasso".

Un homenaje al inolvidable dirigente peruano, gran amigo de Chile, del básquetbol y de todos los deportes. Al impulsor de la construcción del Estadio Nacional, joya que Lima luce como anillo en su mano morena.

Es una calle llena de luz, amplia, generosa como era don Miguel. Invita a quedarse en sus locales flamantes. Un restaurante "Todo Fresco", donde hay anticuchos sabrosos de camarones y corvina; más allá una Chifa limpia; un teatro; tiendas, fuentes de soda y alguna vez tendrán que ponerle una cancha de básquetbol.

Fui y volví por las aceras de la calle Miguel Dasso, llevando el recuerdo del viejo amigo como si fuera de su brazo escuchando sus proyectos siempre edificantes para el deporte y la vida.

SANTIAGO POLANCO NUÑO, militar, poeta, dirigente de pentatlón, periodista y amigo, anduvo por Lima en estas semanas de la Feria para ver toros. El también sintió bien la belleza y emoción, el colorido y el estruendo de la fiesta taurina. Y a propósito, en la corrida siguiente a aquella tan protestada por la mansedumbre de los bichos, la Plaza de Acho se rehabilitó. A los "mataores" les lanzaron claveles en vez de cojines, y Gregorio Sánchez, hecho un señor, cortó cuatro orejas y un rabo. Al final, en hombros, dieron vuelta al ruedo Sánchez y José María Clavel, banderillero insigne éste, que con su garbo y elegancia me hizo recordar al Luis Miguel Dominguín, que mantengo vivo en el recuerdo.

Polanco paseó, como todos los enamorados de Lima, por el Puente de Piedra, el Paseo de las Aguas, la Alameda de los Descalzos y se detuvo frente al balcón de la Perricholi. En cada rincón hay una leyenda. También se encaminó hacia debajo de El Puente, donde está la Plaza de Acho. "Cada vez que cruzamos el Puente de Piedra, con sus tres y medio siglos a cuestas, sentimos una emoción singular. Se nos viene a la mente la popular canción de Chabuca Granda y nos parece que entre todas las lindas limeñas que pasan, "con jazmines en el pelo y rosas en la cara", nos vamos a topar de repente con la vera imagen de la Flor de la Canela."

DON PAMPA.

CASA
"LOS SPORTS"
La Casa de todos los Deportes

MERCED 820 - LOCAL 9
TELEFONO 31470
SANTIAGO

BOX
RUGBY
CICLISMO
NATACION
ATLETISMO
FUTBOL

PROVEEDORES DEL EJERCITO Y PRINCIPALES ESTABLECIMIENTOS EDUCACIONALES DEL PAIS. DESPACHOS RAPIDOS A PROVINCIAS CONTRA REEMBOLSO.

SOLICITE LISTA DE PRECIOS

Ahora todos pueden viajar a EE.UU. con la FORMULA 57 de LAN-CHILE...

Ahora, por la simple diferencia que Ud. paga por viajar en JET, más US$ 1 obtenga UNAS VACACIONES ADICIONALES:

- 7 días de estada en el lujoso hotel DI LIDO de MIAMI
- UN CRUCERO DE LUJO A LAS BAHAMAS.
- Visitas a los lugares y espectáculos más interesantes de Miami.
- Todo esto y mucho más, le ofrece la FORMULA 57 de LAN - CHILE.

LAN-CHILE

Estas excursiones se venden con la garantía de su Agente de Viajes, consúltelo.

Gin SEAGERS

El Gin Seagers se fabrica con alcohol de grano de la más pura calidad y de rectificación triple, empleándose también raíces y frutas naturales. El procedimiento de elaboración empleado para nuestra fabricación en Chile es idéntico en todo sentido al que se usa en la destilería de la firma SEAGER, EVANS & Co. Ltd., Londres establecida en el año 1805 y de reconocida fama en el mundo entero.

Agentes:
Gibbs & Cía., S. A. C.
Agencias Graham S. A. C.

NO HAY OTRO MEJOR

GIRANDO EL GLOBO

POR BORAX

JOE Brown es el actual campeón del mundo de los livianos. Un negrito norteamericano, con una cara donde trasunta perennemente la alegría de un muchacho pícaro. Lejos está, sin embargo, de ser un muchacho. Cumplió ya 36 años de edad. Y hace 20 que se metió por vez primera en un ring. Una trayectoria más que larga, tapizada de peripecias, de altibajos, de descorazonamientos. Una vida pugilística de principio incierto, desalentador, que sólo un hombre de su coraje, de su fe, de su enorme voluntad pudo superar.

En el primer año de profesional la necesidad lo llevó a pelear con el ya experimentado Sandy Sadler, y éste casi le voló la cabeza a golpes, derrotándolo en tres rounds. Después de un bien ganado descanso boxeó una vez más en Estados Unidos ese año. Venció a Luther Rawlings por puntos en una pelea que le proporcionó una ganancia de 187 dólares. Debiéndole a medio mundo y pobre como una rata se fue a Australia. Cuando volvió lo tomó a su cargo Lou Viscusi. Con un manager de tan reconocida experiencia y con magníficas conexiones todo parecía andar sobre rieles. Ganó algunos combates, pero a Viscusi se le ocurrió que el muchacho ya estaba preparado para enfrentar a los grandes. Lo "tiró" contra George Araujo. Todavía recuerda Joe la paliza que le dieron. ¡No va más!, dijo, y al día siguiente empezó a buscar empleo. Fue ayudante de carpintero, oficial de albañil y posteriormente chofer de camión. Así pasó el tiempo. Nadie se acordaba ya de Joe Brown. Pasó el tiempo hasta que un día empezó nuevamente la comezón y sus inquietudes nunca dormidas lo llevaron nuevamente a ponerse los guantes. Se fue a Panamá. Rivales fáciles y dinero por ganar a montones. Llegó así el año 1956. Volvió a USA. Dejó por el camino a algunos púgiles de poca monta y tomó contacto con la suerte cuando puso K.O. a Arthur Persley, un hombre del ranking que le abrió las puertas para un combate por el título. Seis meses después y cuando nadie lo esperaba, y mucho menos Joe, conquistó la corona de los livianos al derrotar claramente a Wallace Bud Smith. Sólo él sabe las veces que le dijo a su manager que rompiera ese contrato. Todavía recordaba las palizas que le habían infligido Araujo y Sadler. No creía estar preparado todavía. Su manager empero lo convenció finalmente. Estudiaron el asunto, con calma, una tarde en que por décima vez Joe volvía al tópico. Joe entraría al ring cubriéndose de todo riesgo. Dejaría la iniciativa al adversario. El debía contentarse con contragolpear. Rápido de piernas como era, de brazos largos y de fuerte pegada, tenía las virtudes esenciales para hacerlo bien en este estilo de pelea. De la noche a la mañana entonces cambió su estilo. Y su triunfo y coronación como campeón afianzaron los comentarios posteriores de los técnicos que reconocieron, como también Joe y su manager, que hasta ahí este negrito había sido un equivocado. Desde entonces hasta la fecha ha venido reinando entre los livianos. Cinco años sin interrupción y parece tener para largo tiempo más. Por lo menos así lo piensa él cuando dice: "Trataré de mantener el título lo más que pueda. Lo gané cuando nadie me daba chance alguna y era prácticamente un desconocido en el boxeo norteamericano. Ahora quiero que mi nombre se repita tanto, y mientras más años mejor, para cuando llegue mi día, se me recuerde como se tendrá que recordar a Archie Moore".

El alegre campeón mundial de los pesos livianos, Joe Brown. Disimula mucho los 36 años de edad que lleva a sus espaldas, y los 20 de boxeador...

LAS DIEZ PRUEBAS DE MULKEY

PHIL MULKEY se llama el actual recordman mundial del declatlón. Cuenta con 26 años de edad, pesa 73 kilos y mide 1,78 m. de talla. Como se ve un hombre de contextura media. Ahora recién hemos logrado saber con exactitud los registros cumplidos en el estadio de Memphis, Tennessee, que le permitieron quebrar el record que poseía el famosísimo Rafer Johnson. El puntaje total de Mulkey sumó 8.709 puntos, es decir 26 puntos más que su fabuloso antecesor.

Por primera vez en Chile aparecen, pues, las marcas del nuevo registro mundial del decatlón que son las que siguen:

100 metros planos, 10"7; salto largo, 7,34 m.; lanzamiento de la bala, 15,32 m.; salto alto, 1,99 m.; 400 metros planos, 51"0; 110 vallas, 14"6; lanzamiento del disco, 47,03 m.; salto con garrocha, 4,39 m.; lanzamiento del dardo, 67,45 m., y 1.500 metros planos, en 4'43"8. Total: 8.709 puntos.

INCRUSTACION CHILENA EN FUTBOL FRANCES

NOS ENTERAMOS leyendo el último número de "Sport et Vie". Entre la legión de jugadores extranjeros que dan color y vida al fútbol galo actúa un chileno de apellido Gamboa. Las oficia de forward y el solo hecho de ser nombrado en la prestigiosa revista francesa es índice que se le reconocen condiciones.

BUENA CARTA CHECA

A LOS 24 años de edad, el checoslovaco Vladimir Hopka se ha convertido en la más seria amenaza para los nadadores del escalafón mundial. En reciente competencia batió el record europeo de los 100 metros mariposa, registrando 1 minuto 1 segundo para la distancia, contra los 58"6 que es el record mundial en poder del norteamericano Fred Schmidt. Esta diferencia puede conducir a error por lo amplia, pero la verdad es que Schmidt está recién en su segunda temporada en este estilo y tiene registros bajo el minuto en piletas de 25 metros que no permiten homologación oficial en la tabla de records. Su entrenador Urban piensa que le hará bien una visita a los Estados Unidos para perfeccionar su estilo y dedicarse de lleno a esta especialidad, a la cual, por el momento, sólo puede dedicarle dos sesiones semanales de entrenamiento.

USTED LO VE, LO PRUEBA Y SE LO LLEVA

ENRIQUE GUENDELMAN

SASTRERIA

ABRIGOS

1 Ambo ..... $ 29.500

1 Traje de medida 47.500

1 Traje de niño 12.500

CREDITOS

San Diego 227

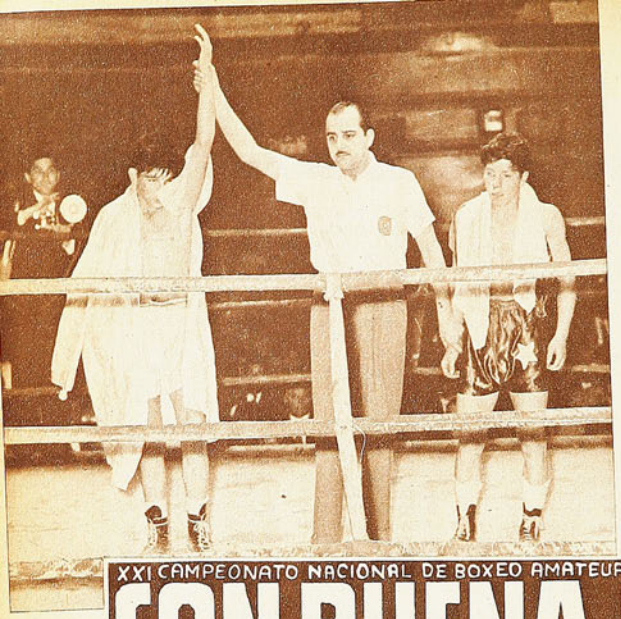

Febril actividad había en las bambalinas del Caupolicán. El lente de Estadio captó un grupo de delegaciones mientras se preparaban para el desfile. Muy bien se presentaron los equipos concurrentes al Nacional de Boxeo Amateur.

El referee levanta el brazo al peso gallo de Santiago, Alfredo Rojas, una de las buenas figuras de la primera noche. Venció por puntos a Enrique Gadaleta, de Puerto Montt.

XXI CAMPEONATO NACIONAL DE BOXEO AMATEUR

CON BUENA CARA

CUIDADOS DETALLES, ACEPTABLE NIVEL TECNICO Y LA DISPOSICION AGRESIVA DE SIEMPRE, CARACTERISTICAS SALIENTES DE LA PRIMERA NOCHE. (Escribe GUANTE.)

NADIE sabe, exactamente, cuándo y por qué, el Campeonato Nacional de Aficionados perdió su atracción para el público. El fenómeno no fue advertido sino muy tarde y la Federación de Boxeo de Chile se entregó mansamente a lo consumado. Sólo mucho después intentó revivir una de las competencias de mayor colorido del deporte nuestro, de diferentes maneras. Llevándola a provincias, promoviendo una selección previa, por zonas, de manera que a las finales en Santiago llegaran sólo los más capacitados. No revivió.

Los últimos campeonatos sudamericanos, oficiales y extraordinarios, llamaron a terreno a los dirigentes. Tanto en Montevideo como en San Juan, Chile fue último; en el torneo "Próceres de América", disputado en Santiago, el papel del dueño de casa no fue mucho mejor: clasificó un campeón entre cinco categorías, en las que, comúnmente, en otros tiempos, estuvo el fuerte de Chile. Todo esto —agregado a la pretensión de organizar para el próximo año un torneo de tipo Mundial, según ya hemos dicho en otras oportunidades— ha estimulado el interés de la dirigente nacional por tomar el toro por las astas. Hay determinación de hacer bien las cosas, empezando por revivir esta exposición de valores que fue siempre el Campeonato Nacional. El desarrollo del certamen irá diciendo si los objetivos ambicionados se logran.

Desde ya señalemos que se han cuidado todos los detalles de organización que hablan de una preocupación más seria que lo que se había hecho costumbre, y que se han empezado a aplicar las últimas disposiciones de la CLAB (Confederación Latinoamericana de Boxeo). Los cinco jurados —en lugar de tres, como era hasta ahora—, ciertas medidas especiales para garantizar la seguridad de los pugilistas, son algunas de ellas. Todas estas cosas contribuyen a darle un marco diferente a las reuniones amateurs del Caupolicán, que han caído bien al público. Acaso cuidando los detalles, se vuelva a tiempos de pasado esplendor, cuando la fiesta de los aficionados movía multitudes y era el comentario de mucho tiempo en el ambiente.

Se ha vuelto también a la inscripción libre de Asociaciones, sin selecciones previas. Se entiende que cuando hay escasez de valores, una competencia más amplia permite ver mejor el panorama. Siendo una de las mayores debilidades —dentro de la debilidad general— las categorías altas, se ha dispuesto que tanto en mediopesados como en pesados, la competencia se haga por puntos, como una manera de permitir mejor el desarrollo de aptitudes de quienes las posean.

NOS QUEDO la impresión de que la primera fecha del certamen —única que alcanza a entrar en el comentario—, resultó bastante mejor que la correspon-

EL MOSCA JOSE FLORES, DE VALDIVIA, Y EL GALLO ALFREDO ROJAS, DE SANTIAGO, LOS MAS DESTACADOS DE LA REUNION INAUGURAL.

De las representaciones más disciplinadas volvieron a ser las de las Fuerzas Armadas. Aquí están los equipos de las Asociaciones Militar y Naval, que dentro del campeonato tienen un duelo aparte.

Como siempre, Iquique contó con amplio favoritismo del público. Los nortinos tienen una vieja tradición en el boxeo que la gente no olvida.

Equipo completo presenta la Asociación Ferroviaria. Se trabaja bien en ella.

diente de otros Nacionales. Con sus características de siempre —presentación de las delegaciones —ansia combativa, más vigor que conocimientos—, se alcanzó un nivel aceptable.

Desde ya se insinúa interesante la categoría mosca. En esta primera noche, Roberto Mancilla, de la FACH; Angel Díaz, de Potrerillos; José Flores, de Valdivia, hicieron amplia demostración de virtudes, particularmente este último —semifinalista del torneo anterior, en el que lo eliminó el campeón Ceballos— que fue despedido con entusiastas aplausos. También en los pesos gallos vimos figuras interesantes, como el metropolitano Alfredo Rojas y el recio Horacio Ahumada, de Potrerillos.

Para ser primera noche, el nivel técnico también resultó aceptable, y como además hubo pugna ardorosa, la gente salió entusiasmada, como para volver. Además de los nombres citados y que corresponden a los casilleros más bajos del escalafón, merecen destacarse otros de esta jornada inaugural. En plumas, el valdiviano Juan Henríquez dio la sorpresa eliminando a Sergio Robles, que ahora combate con el pantalón de la Asociación Ferroviaria. El sureño es un muchacho nuevo, de excelente físico, seguidor y astuto que no dejó armarse al experimentado adversario, cuya frialdad lo ha estancado al parecer definitivamente. En livianos, el campeón del Torneo Internacional "Próceres de América", Juan Mejías, confirmó ser uno de los valores amateurs del momento. En mediomediano ligero, el porteño Juan Alvear se mostró fuerte, con buenos golpes a la línea baja, con los cuales fue desarmando a Víctor Lecaros, de Santiago, que había parecido muy tieso en el primer round. En mediomediano, Alfonso Nova, de Concepción, insinuó también promisorias bondades.

Y para no faltar a la regla, hubo el consabido "pequeño escándalo" para matizar la noche. El peso gallo de Temuco Héctor Santana había superado con claridad, a nuestro juicio —y a juicio de todo el público—, al porteño Roberto Velasco. Pero el jurado favoreció con su decisión a éste, bajo la ruidosa y unánime protesta popular. Quiere decir entonces que cinco jurados se equivocan igual que tres...

Punta Arenas y Puerto Montt recibieron cálidos aplausos. Particularmente los australes, cuya presencia en el torneo se ve con especial simpatía.

ELIJA UN PREMIO PARA EL CAMPEON DONDE EL CAMPEON DE LA CHILENIDAD

Chilean Art

TROFEOS PARA DEPORTISTAS

★ OBJETOS DE COBRE
★ CERAMICAS
★ ESMALTES
★ CHOAPINOS

VISITE NUESTRO SALON DE VENTAS

JULIO FABA SEPULVEDA
Agustinas 1169
Fono 89990
SANTIAGO - CHILE

QUEDÓ EN

Lichnowski ha eludido a Ricardo Duarte bajo el cesto y busca la entrada de Thompson para finalizar un buen avance de Chile. El joven valor de Ferroviario confirmó en estos pleitos internacionales que se trata de un excelente aporte para futuras selecciones.

CHILE APUNTO SU NOMBRE EN LA COPA PRESIDENTE DEL PERU. TERCER MATCH DESPEJO LA INCOGNITA. (Comenta Jumar.)

CUANDO Chile y Perú salieron a disputar su tercer encuentro en el breve lapso de cinco días, la incógnita era tan marcada como en la víspera del cotejo inicial. Los dos habían mostrado altibajos. Ambos habían lucido pasajes muy favorables; los dos habían expuesto vacíos y defectos. En suma, podía ganar cualquiera.

Si Perú conseguía repetir su trabajo del segundo match —a la postre lo mejor que exhibió en esta visita—, la opción nacional se tornaba muy remota. Si Chile conseguía soltarse, aunar en conjunto los brotes individuales y explotar debidamente su mayor experiencia, lo más natural era esperar la victoria por lógica consecuencia.

Ocurrió esto último.

A través de sus triunfos, ni uno ni otro lograron trasuntar en las cifras la superioridad mostrada en ese par de cotejos tan distintos. La primera noche, Chile debió ganar por algo más que 50 a 46. Y la segunda, el 82 a 81 no tuvo nada que ver con la ostensible superioridad de Perú. En ambos casos la cuenta debió ser más clara, más expresiva, y desde luego, más en consonancia con los méritos observados sobre el tapete. Esa fue justamente una de las características de este pleito tradicional de los viejos rivales del Pacífico. Al llegarse al partido decisivo, ni Chile ni Perú habían logrado la cosecha mínima a su siembra y afanes. Y ello, producto de irregularidad y falta de conjunto en Chile, y de inexperiencia y aflojamiento en Perú. De ahí que el desenlace final —dieciséis puntos de diferencia a favor de Chile— haya permitido despejar esa incógnita y asistir por fin a lo que se esperaba del básquetbol nuestro, como expresión de juego.

Ahora bien, tanto la noche que venció Chile por vez primera, como en el desquite de Perú, el proceso de los ganadores fue similar, porque gozaron de ventaja desde el primer momento, para verse apremiados solamente al final, en esos segundos de agonía en que el pulso se subleva, porque la mente está puesta en el tablero o ya han partido a la banca los pilares fundamentales. En el primer triunfo chileno, por ejemplo, se llegó a los últimos dos minutos con ocho puntos de luz, de modo que se optó por retener la pelota, por demorar el juego y mezquinar cualquier lanzamiento, a la espera de los treinta segundos, que se transforman así en alivio para uno y tormento para el adversario. Así fue como Perú consiguió dos dobles postreros que estrecharon la cuenta, pero sin inquietar, sin comprometer mayormente la victoria local. Por eso decimos que fue un resultado engañoso, un score apretado para un triunfo frío, sin estruendo, para no entusiasmar. Posteriormente le ocurrió lo mismo a Perú, que en maciza exhibición de su alza, llegó a colocarse a quince y diecisiete puntos de distancia en pleno segundo tiempo, para llegar al último segundo a ese 82-81 que provocó incluso un incidente deri-

---

Terminado el duelo, el Embajador de Perú entregó el trofeo al capitán de Chile y Mario Donoso lo alzó en sus brazos ante el regocijo popular. Posteriormente se despidió a los visitantes con sincero cariño, al punto que la vuelta de los muchachos de la banda roja alcanzó perfiles clamorosos. Epílogo digno de una amistad que por sólida y comprobada ni siquiera puede quebrajarse por pequeños desbordes como los ocurridos la segunda noche y que sirvieron justamente para que uno y otro se esforzaran en el partido siguiente por luchar con renovada lealtad y corrección. De las graderías salió un ¡Viva Perú! que encontró eco espontáneo y sonoro en la multitud. Primó, pues, en la despedida, el mismo espíritu fraterno de la jornada inaugural.

Perú había apuntado su nombre en la Copa en las dos versiones anteriores, de modo que estuvo a punto de adjudicársela definitivamente. Ahora, será para el país que la obtenga en cinco ocasiones alternadas. Felizmente, habrá clásico para rato.

Se advirtió la presencia de Lucho Ayala y como siempre, su público —sea en el fútbol, el básquetbol o el boxeo— prorrumpió en una bienvenida emocionante para el crack que no se olvida.

Ricardo Duarte había empañado sus actuaciones estelares con gestos y actitudes que no cuadran en un valor de su jerarquía. Al salir por cinco faltas en el último match, ofreció su diestra a los jueces y a los adversarios, para alzar luego sus brazos al público en ademán de despedida. Y el gimnasio se remeció con un hasta pronto inolvidable. En ese aplauso, el público chileno le dijo al mejor basquetbolista del Perú cómo le gustaría verlo siempre.

¿El mejor de Chile? Difícil precisarlo con tantos altibajos. Pero el más parejo no nos merece dudas: Mario Donoso.

CASA

Torres, Thompson y Ricardo Duarte disputan un rebote bajo el cesto peruano. Sólo en el tercer partido se pudo discutir y superar al astro del Rímac en tal aspecto. Chile ganó la primera noche 50-46, perdió luego 82-81 y ganó el match decisivo 74-61.

Ricardo Duarte y Guillermo Thompson. Duelo de ases, que a la postre se resolvió en favor del gigante limeño. En el último sudamericano había estado mejor el nuestro.

EN LA SEGUNDA NOCHE, PERU MOSTRO SU PROGRESO Y CONFIRMO LA BUENA ORIENTACION DE SU TRABAJO

vado del nerviosismo y el desborde propio de un epílogo inesperadamente vibrante. Repetimos que fue lo mejor que brindó Perú, y ese trabajo basta para certificar todo lo expuesto por sus dirigentes y defensores en torno al progreso alcanzado en un plan que ya está en marcha.

Está laborando bien el básquetbol peruano, y este equipo nos pareció por encima del que vimos hace unos meses en las noches candentes de Maracanazinho y Niteroi, de mejores planteos y fundamentos, de mejor puntería y con un astro que ahora sí asoma como figura de los cestos sudamericanos. Ricardo Duarte —que a su estatura privilegiada une un deseo inmenso por aprender y aplicarse— está convertido en un elemento llamado a descollar en cualquier escenario, y a él se debieron en gran parte todas las complicaciones afrontadas por el representativo chileno en esta triple confrontación, que dio vida durante una semana al recinto de Nataniel. Duarte no sólo mandó siempre en los dos tableros, reboteando con regularidad notable, sino que dirigió y ordenó, preocupó y desorientó con su noción de ataque, su firmeza de manos y su espléndida muñeca. Hizo 78 puntos en los tres lances, lo que da un promedio exacto de 26 por match. Tuvo razón el público para despedirlo con una ovación estruendosa, al salir por cinco faltas en el encuentro decisivo. Individualmente hablando, había sido lo más destacado, el número uno de cuanto se vio en esta apasionante disputa. Crack de dieciocho quilates.

Dijimos que impresionó Perú en su victoria, porque a la labor de su astro y la inclusión afortunadísima de Luis Guzmán —novel y sorprendente elemento por su aplomo, puntería y sentido del básquetbol— se unió en general una puntería de media distancia poco común en nuestro medio, una visión de cesto de tipo brasileño, que apabulló los mejores intentos de un Chile muy débil esa noche en defensa, aunque terco en su voluntad combativa. Era difícil en realidad que Perú repitiera tan elevado porcentaje de conversiones, y así fue cómo en la jornada decisiva el quinteto del Rímac retornó al nivel del primer día y volvió a caer inapelablemente. Queda en pie sin embargo la sensación certera de que la preocupación del básquetbol peruano por armar una escuadra joven, con miras al Sudamericano del 63, a jugarse precisamente en Lima, dará los resultados asignados, porque recién iniciada la ruta esos frutos ya se palpan.

EL TRIUNFO DECISIVO

Para muchos fue una sorpresa la alineación con que Chile salió a disputar el último cotejo: Donoso, Torres, Thompson, Lichnowsky y Sibilla. ¡Y cosa curiosa, resultó la mejor de todas, la mejor de las tres, la que más se acercó al básquetbol agresivo y veloz que esta selección insi-

CHILE: FRUTOS INDIVIDUALES QUE LOGRARON ARMONIZAR EN EL ENCUENTRO DECISIVO.

nuó en su victoria con los All Stars! En general, Orlieb se limitó siempre a un mínimo de cambios, jugando en cada ocasión con un máximo de ocho hombres. El primer día partió con Donoso, Julio Díaz, Thompson, Lichnowsky y Aravena. El segundo con Juan Aguad en lugar de Díaz. O sea que siempre hubo una estructura central a cargo de Donoso, Thompson y Lichnowsky. Las variantes estuvieron en ese par de piezas señaladas y que tuvieron a la postre en Torres y Sibilla la fórmula que más conformó, porque fue la del triunfo y porque Chile mostró al fin cierta expresión de conjunto. Cancheros y astutos, los defensores de la Unión aprovecharon muy bien su conocimiento con Donoso para imprimir al juego una velocidad impresionante, llena de jugadas chispeantes y entradas sorpresivas, que permitieron sacar el balón de atrás con una rapidez que no se había explotado, y mover a Ricardo Duarte en su trajín bajo los dos tableros hasta impedir su mandato anterior en ellos. Levantó mucho Thompson —sólo hizo seis puntos—, pero marcó y reboteó bien; levantó Lichnowski y el propio Salomón Awad —llamado a suplir a Thompson cuando completó cuatro faltas— se amoldó al planteo colectivo con su reconocido vigor y buena mano bajo el cesto.

Hubo un momento en que la cuenta estuvo 20-4, y otro en que Chile pasó veintiún puntos adelante, en un despliegue que aseguró la lucha desde temprano y llevó el jolgorio a las graderías, porque se jugó bien, se buscó el cesto con decisión y se convirtieron muchas cosas que se habían perdido en los pleitos anteriores. Tuvo, pues, el equipo chileno, quince minutos de lujo —como para alzarlos ante los mejores pasajes de Perú dos noches antes—, y a través de ellos renacieron las esperanzas de conseguir para más adelante un cuadro que no sólo se limitó a la producción de sus individualidades. En tal sentido, el hecho de que Thompson no haya retornado a la cancha —o sea, que jugó menos de un tiempo— realza la actuación del conjunto, porque indica —contrariamente a lo sucedido en el Sudamericano de Río— que se puede fraguar una amalgama en que no todo dependa de un sólo hombre. Cierto es que al salir posteriormente Lichnowsky y Donoso, el ren-

La inclusión de Domingo Sibilla y Antonio Torres fue determinante en la victoria final del quinteto chileno. Con un básquetbol chispeante y veloz, otorgaron al equipo una fisonomía que desconcertó a los peruanos. Fueron grandes figuras.

Thompson y Podestá han disputado una pelota con mucha decisión, y el peruano la retiene en su caída mientras Thompson tampoco la suelta. Chile despejó la duda en el encuentro decisivo con un triunfo amplio y una actuación convincente.

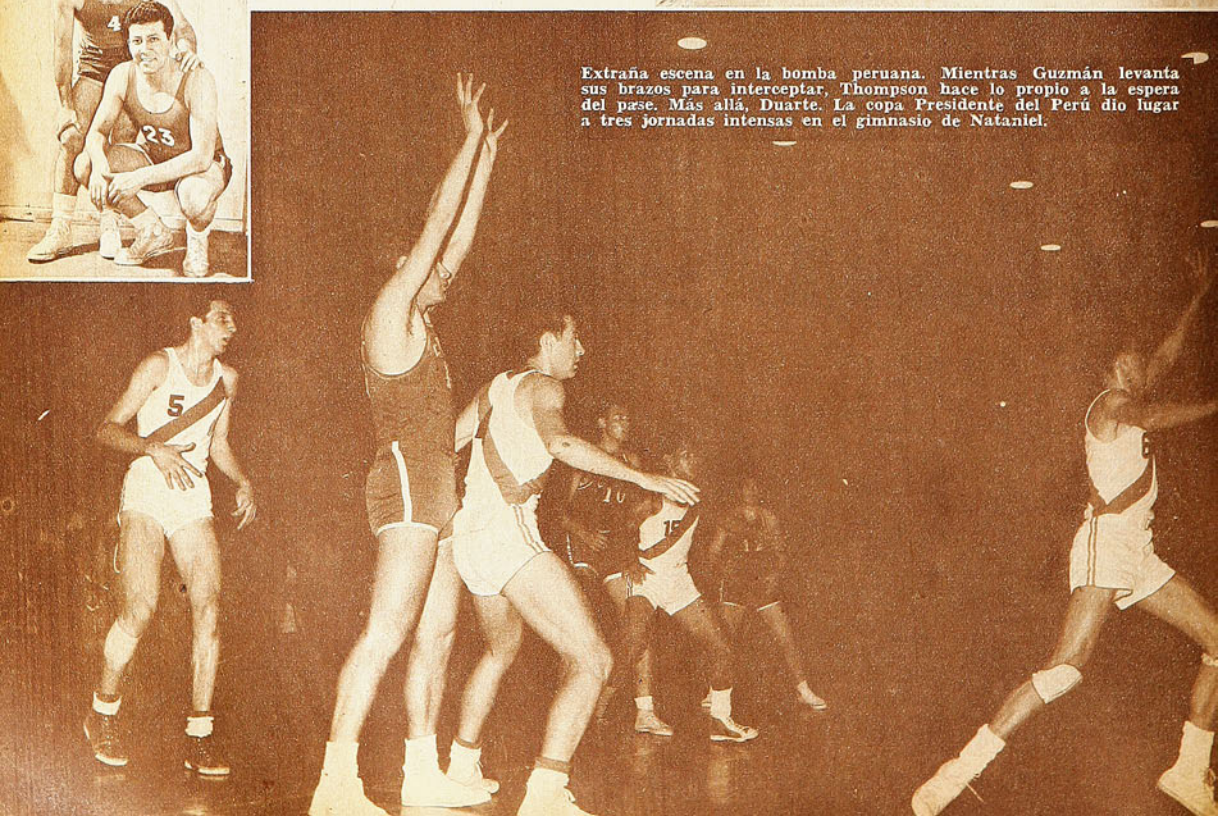

Extraña escena en la bomba peruana. Mientras Guzmán levanta sus brazos para interceptar, Thompson hace lo propio a la espera del pase. Más allá, Duarte. La copa Presidente del Perú dio lugar a tres jornadas intensas en el gimnasio de Nataniel.

Formación inicial de Chile la primera noche: Aravena, Díaz, Donoso, Lichnowski y Thompson. Estos tres últimos siempre empezaron jugando. Sin rendir el máximo, ese día quedó demostrado que el básquetbol nacional podía anotar su nombre en el tradicional trofeo.

dimiento global se resintió considerablemente, lo que aprovechó Perú para acercarse con cierto peligro y llegar a una diferencia de cinco puntos, sorpresiva y amenazante, pero el retorno de ambos devolvió al cuadro su consistencia, y al encenderse la ampolleta roja de los minutos postreros, volvieron la calma, la tranquilidad y la ventaja que el trabajo general merecían.

Ganó Chile, y ganó bien, eso es indiscutible. Y confirmando la apreciación inicial, la producción más valiosa se obtuvo cuando los hombres elegidos lograron soltarse

Goleadores de Chile y Perú a través de los tres encuentros:
CHILE: Thompson 42; Donoso 40; Lichnowski 36; Sibilla 27; Torres 22; Aravena 17; Awad 12; K. Díaz 3; J. Díaz 4; Aguad 2. Total: 205 puntos.
PERU: R. Duarte 78; J. Guzmán 31; L. Guzmán 23; E. Duarte 17; Potestá 12; Cavero 9; Sevilla 8; Vargas 5; Saldarriaga 4; Salazar 2. Total: 189 puntos.

y realizar lo que había quedado en el esbozo, en intenciones o en esperanzas. Además, aun en sus peores momentos, el equipo exhibió una cualidad que conviene recalcar. Tuvo fibra, garra, sangre. En la derrota, emparejó el primer tiempo a 38, después de estar en larga desventaja, y al final —con Ricardo Duarte afuera— transformó en epílogo vibrante —82-81— lo que asomaba como un revés de proporciones. No puede imputarse esta vez a nuestros defensores por falta de espíritu, ni mucho menos de moral. Al margen de todas las consideraciones técnicas que puedan formularse sobre estos cometidos, Chile paró un plantel pujante, combativo y pundonoroso.

Y eso ya es algo.

JUMAR.

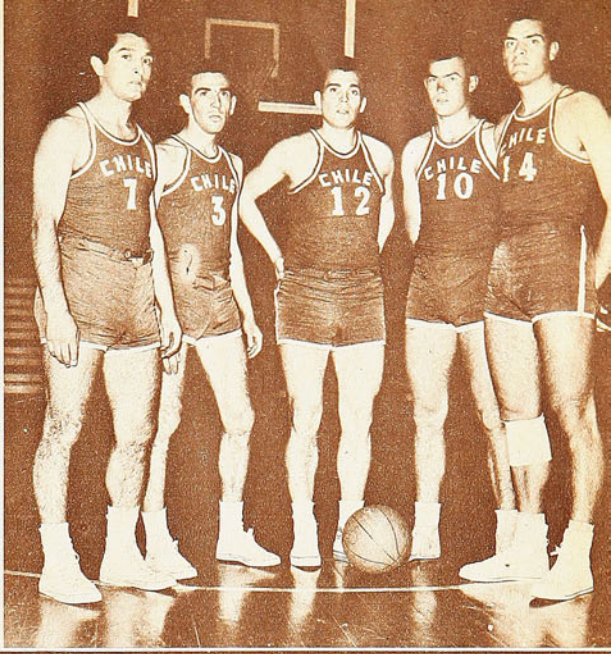

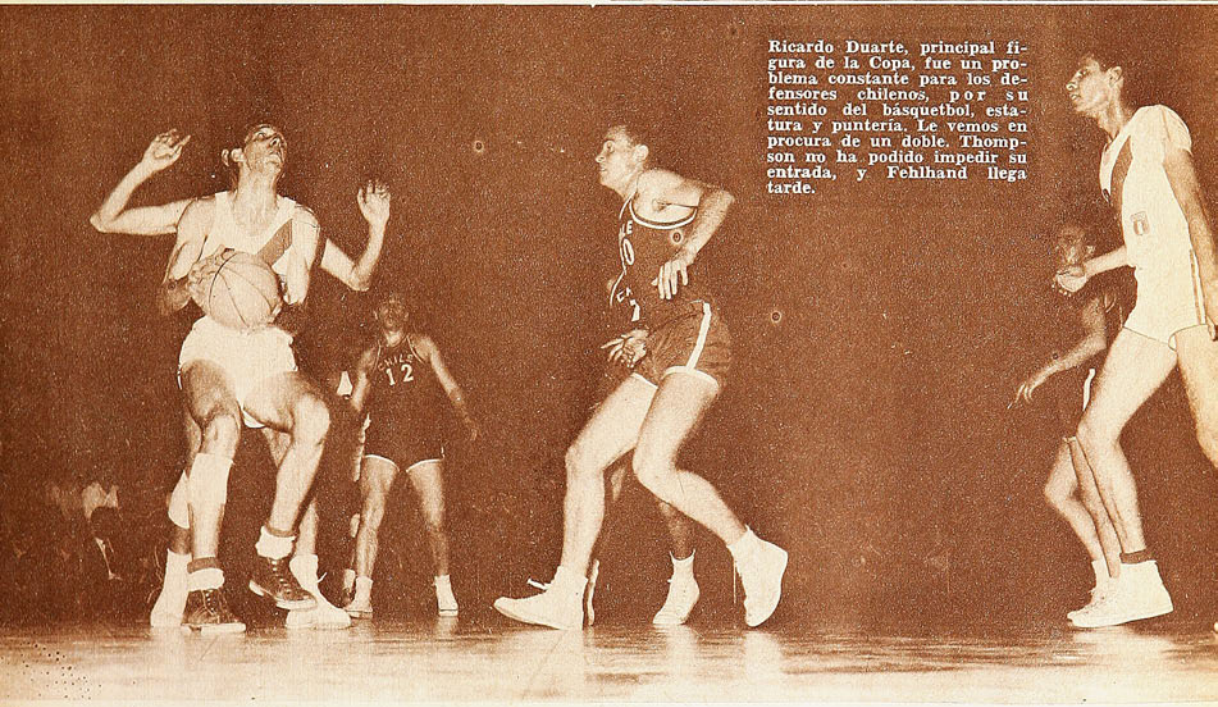

Ricardo Duarte, principal figura de la Copa, fue un problema constante para los defensores chilenos, por su sentido del básquetbol, estatura y puntería. Le vemos en procura de un doble. Thompson no ha podido impedir su entrada, y Fehlhand llega tarde.

MENTHOLATUM
alivia al instante... ¡rechace imitaciones!

SOLA

EL TERCERO: Casi sin ángulo empalmó Campos un centro de la izquierda para batir a Rubio en forma espectacular. En vano se estira el meta sureño. El balón penetró por un ángulo superior para dejar por primera vez en ventaja a la "U".

WANDERERS 3 - AUDAX 1

UNIVERSIDAD DE CHILE SACO UN PUNTO DE VENTAJA A LA CATOLICA. LA DEFENSA DE RANGERS PERMITIO A LA "U" ACAPARAR PARA SI LA PUNTA DE LA TABLA. (Notas de Aver, Jumar, Borax y Brabante.)

NO CABE dudas de que la velocidad es una de las armas fundamentales para el fútbol de hoy. Pero es cierto también que es la más difícil de utilizar con aceptable continuidad. Para que así sea, se necesita muy buen estado físico. Audax Italiano, durante 20 minutos fue más rápido que Wanderers, pero sólo durante 20 minutos. Por eso en ese lapso hizo un gol, y por eso al final perdió el partido. Ya cuando los porteños hicieron el empate (28 de la primera etapa), el ritmo verde había decrecido visiblemente. Eso que llegó a parecer una idea fija cuando se hablaba de nuestra selección, y que se sintetizaba en una palabra: "duración", fue lo que le abrió el camino al equipo de Valparaíso para llevarse dos puntos a la orilla del mar.

NADIE PODIA PENSAR EN LO QUE IBA A OCURRIR EN EL SEGUNDO TIEMPO DE COLO COLO-GREEN CROSS... LOS ALBOS ESTABAN REGALANDO ESE PARTIDO

Empata Green Cross. Federico Edwards, autor de los dos tantos de la cruz verde, batió a Escuti desde los doce pasos con furibundo impacto a media altura. El meta se había lanzado hacia un costado. La sanción provocó protestas, porque el hand de Navarro se estimó casual.

NO hay que confundir los conceptos. Seguramente a Rosauro Parra le dijeron que "marcara" a Tobar; pero el volante audacino debe haber entendido que se trataba de "dejarlo todo marcado". Sólo así se explica su insistencia en el foul durante media hora sobre el piloto porteño. Vino a recapacitar Parra cuando, pese a todo, Tobar hizo el gol en una entrada temeraria por entre tres defensores verdes, uno de los cuales.... era Parra, justamente. Parece que allí comprendió que iba por mal camino, y que era preferible jugar al fútbol...

TANTO VA el cántaro al agua, que al final se rompe. Alberto Valentini, uno de los back-wingers que más imbuido está de esta "nueva ola" de los zagueros de ataque, incursionó de más de la mitad de la cancha hacia adelante que hacia atrás. Creó problemas a su defensa —particularmente cuando Audax ensayó contraatacar—, pero se dio la satisfacción de hacer un gol. Lo

OTRA VEZ

delicado del problema consiste en que él no está precisamente para hacer goles, sino para evitar que se los hagan a su equipo. Y si el sábado no se los hicieron a Wanderers por el costado derecho de su defensa, fue porque la ofensiva audacina hizo un partido muy flojo.

NADIE entendió lo que hizo Pancho Fernández en el tercer gol de Wanderers. El salió del área con el balón en las manos y le cobraron hand. Un hand como el de cualquier otro jugador, que se sanciona con tiro libre directo. O el arquero de Audax no entiende esto del reglamento —y se quedó esperando tiro indirecto—, o sencillamente se molestó por el cobro y decidió no atajar. (De Pancho se puede esperar cualquier reacción). El caso es que cuando vino el lanzamiento de Reynoso, él se limitó a mirar cómo el balón llegaba a las redes...

Pancho Fernández salió como capitán de Audax Italiano y fue nuevamente llamado a la preselección nacional. Dos razones para que, si le interesara, dejara estas actitudes que no puede observar un capitán ni un seleccionado chileno.

FESTIVAL CAMPOS

LA más contundente demostración de efectividad de los últimos años cumplió Carlos Campos contra Rangers. Seis goles en 28 minutos. Un gol cada 4 minutos y medio. De todas las facturas: 4 de cabeza, uno con la derecha y otro con la izquierda. Y creemos no exagerar si afirmamos que pudo convertir algún otro.

La contundencia del ariete azul no ha sido jamás puesta en duda, pero lo que es contra la oncena talquina resultó demoledora. Cuanto centro atravesó el área fue conectado por Campos con una eficacia que no es común. Mas, si todos los adjetivos tienen que ir dirigidos a esa media docena de goles, hay que advertir que para Rubio, el ágil meta de los perdedores, existe una jugada que le es fatal. NO SABE RETROCEDER. Haciendo un poco de memoria, se reconocerán en él cualidades innegables. No sólo en el primer tiempo, sino en gran parte del segundo, ante el naufragio general de la defensa sureña, Rubio realizó contenciones admirables. Lanzamientos ejecutados desde muy cerca —recordamos dos especialmente realizados por Alvarez— que no se concretaron exclusivamente por la agilidad y resolución del meta penquista. Pero apenas la "U" advirtió que a los centros pasados acusaba el golpe, insistió machacando por esa cuerda de la que Campos sacó tan lucido provecho. Se recordará que, desde ese primer centro ejecutado por Sergio Navarro, hasta el último de Clavijo, en todos ellos la pelota sobró a Rubio. Este sólo se limitó a darse vuelta. JAMAS RETROCEDIO, de manera que las atropelladas del scorer universitario hallaron siempre la puerta abierta.

UN PLEITO MUY BRAVO

CABIA suponer que el pleito de Universidad Católica con Santiago Morning iba a ser bravísimo. Por las características y el temperamento de ambos equipos. Por la importancia del partido. Lo pensaron también así, felizmente, quienes designan a los referées, y mandaron a Independencia a Carlos Robles. Con cualquier otro "pito", ese match no termina. Al propio Robles, con su

Rodolfo Matti, que reapareció en Ferrobádminton, se anticipa a la intervención de Contreras y señala el tercer gol de los aurinegros. Ferro 3 - Everton 1, fue un resultado sorpresivo, no obstante la proverbial irregularidad de los viñamarinos.

PELIGRO PARA LA "U": Todos los contragolpes de Rangers entrañaron riesgo, provocando un trabajo inesperado a la defensa azul. Aún en la derrota, el cuadro talquino hizo su mejor match fuera de casa. Un centro de Roblá, cruza el área ante las miradas expectantes de Navarro, Carrasco, Eyzaguirre, Gutiérrez y Contreras.

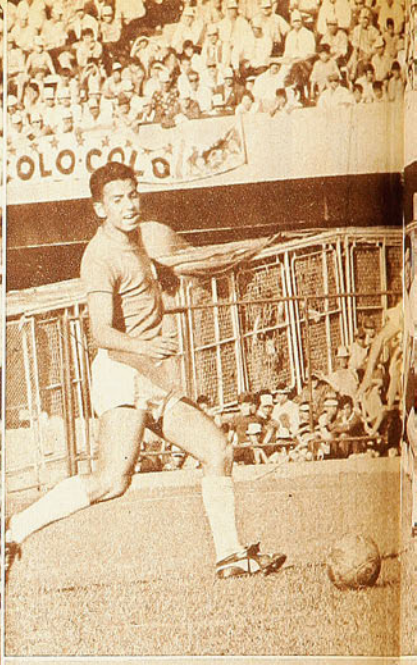

experiencia, con su autoridad, se le hizo difícil colaboraron en nada. Villanueva, Cruz, Lepe, se pasaron por alto el reglamento y las consi los futbolistas profesionales entre sí. Los que complicar la tarea del juez simulando lesion en este aspecto), configurando en total un

DURANTE 30 minutos Santiago Morning más directo y más claro en sus procedimien muy buena de los "bohemios", en la que saca que merecían más. Incluso, y como un contra

Ramírez suplió a Badilla como zaguero centro con Campos... En la foto, el defensa recha piloto. Fue en el segundo tiempo cuando la "

pondió a la buena línea de fútbol y a la con equipo. Definitivamente en Chile —según ya lo no se puede usar más la tradicional y clásica blemente, los referees —por muy Robles que Villarroel y Leiva "trancaron" limpiamente diantil fue penado. Tiro de Leiva y gol.

CRUZ MARCO bien a Trigilli y Lepe a que de la U.C. estaba quebrado. Rivera arri adelante, y se encontró con una revelación: razón muy sencilla: porque los hombres de m son excelentes constructores (Fernando Rodri con el 8), pero frágiles. No quitan, y si se teros que son—, no miran lo que queda atr Católica equilibró el partido y tuvo oportunid ello, fue Santiago Morning el que aumentó su euforia de fútbol, que hasta comete imprudenc "la nouvelle vague"). Cortó un avance, dribbl hasta que le quitaron la pelota. Se la quitó Le

FORCEJEO mucho la Católica en el segu gó, y sacó el empate. Un empate a fuerza en que cayeron los dos cuadros a medida que nes (Trigilli, de la U.C.; Carrasco y Leiva, d eso de que los goles no siempre salen cuando cuando se jugaba poco fútbol, cuando Villarro —a falta de Trigilli— en el área de Godoy, desorganización de todo el encuentro, particip en su ofensiva. Y quiso el destino que fuera

NO PUEDE OBJETARSE el resultado. San tos, por 15 del adversario), pero peleó much

A la entrada del área de Universidad Católica de una pelota alta que rechaza Rivera. Se jug Independencia.

CARLOS CAMPOS PUSO UNA MAR GOLES EN 28 MIN

La primera media hora de Colo Colo hizo creer en un triunfo tranquilo y sin problemas. Los forwards albos se acercaron continuamente a Musimessi, pero sólo consiguieron una conquista. Entra Alvarez —habilitado por Soto— mientras Edwards sale a su encuentro.

GOL DE CAMPOS... Seis veces retumbó el grito en menos de media hora. Seis tantos impecables —cuatro con golpes de cabeza— que derrumbaron a un Rangers crecido y confirmaron la capacidad del puntero. La foto corresponde al segundo gol. Centro largo, cabeza del piloto y el balón a la red.

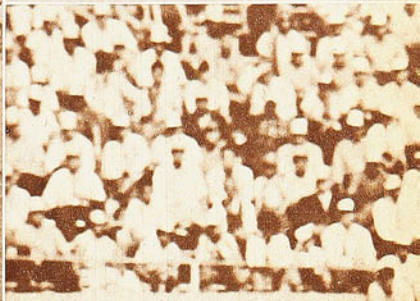

...lísimo, porque los jugadores no ...elva, Olivares, Soto, entre otros, ...deraciones mínimas que se deben ...o dieron golpes, se encargaron de ...s y otras cosas (Godoy destacó ...atch ingrato.

...pareció más cuadro, más sólido, ...os, sobre todo. Fue media hora ...on mínima ventaja. Entendemos ...sentido, ese único gol no corres-

...en Rangers y tuvo que vérselas ...anticipándose a la entrada del ..." cargó con todo.

...undencia que había mostrado el ...emos dicho en otras ocasiones—, ..."trancada" a la pelota. Invaria- ...sean— cobran foul del defensa. ...a pelota, pero el zaguero estu-

...uilloux. Quiere decir que el ata- ...gó sobre la media hora a irse ...ue el camino era fácil, por una ...dia cancha de Santiago Morning ...uez, con el 6, y Santiago Leiva, ...n arriba —como buenos delan- ...s. Cuando Rivera se decidió, la ...des de empatarlo. Pero lejos de ...haber. Sergio Valdés está en tal ...s (es otro de los back-wingers de ... a uno, a dos, a tres en el área, ...a, que es muy certero en el tiro.

...do tiempo. Forcejeó más que ju- ...e vigor y a favor del desorden ...fueron experimentando expulsio- ...Santiago Morning). Se ha dicho ...e juega mejor. Los hizo la U.C. ...l andaba cabeceando los corners ... cuando Olivares culminaba su ...ado descontroladamente también ...l quien hiciera el empate.

...ago Morning jugó más (30 minu- ...menos (los 45 minutos del se-

...Lezcano "planea" a la búsqueda ...con descontrolada intensidad en

...A DIFICIL DE IGUALAR: 6 ...UTOS.

Godoy sale del arco y aplica un recio puñetazo a la pelota anticipándose a la intervención de Trigilli. Villanueva saltó también con el forward. Al fondo está a la expectativa Orlando Ramírez. Una vez más el insider estudiantil fue blanco de las brusquedades de la defensa adversaria; en el otro lado, se dio el mismo trato a los delanteros "bohemios".

EN PROVINCIAS, SOLO SAN LUIS APROVECHO SU CONDICION DE LOCAL.

MUCHO CALOR EN INDEPENDENCIA. SANTIAGO MORNING Y UNIVERSIDAD CATOLICA HICIERON UN MATCH MUY ASPERO, QUE NO ARROJO VENTAJAS EN NINGUN SENTIDO PARA NINGUNO DE LOS DOS.

gundo tiempo). Estuvo en ventaja de 2 a 0, pero su guardavallas, Adán Godoy, resultó su mejor figura...

LA LINEA DE EVERTON

¿QUIEN ENTIENDE a Everton? Es proverbial la irregularidad de los viñamarinos, y se está haciendo todo un problema eso de sus performances en El Tranque. La verdad es que los "oro y cielo" son los que menos provecho sacan de su condición de local. Cualquier dueño de casa no debiera sentirse inquietado por la visita de Ferrobádminton, máxime si el conjunto aurinegro va con varios problemas. Pero Everton, jugando en casa, no puede sentirse garantido ante nadie.

TRES a cero ganaba Ferro en el primer tiempo, y asunto concluido. Porque, por añadidura, los evertonianos no son una fuerza animada de moral altiva como para dar vuelta un partido.

HEMOS dicho algo otras veces de los juveniles que subieron a primera división este año. De Héctor Fuentes hemos escrito más de alguna vez. Destaquemos ahora a René Valdés, un puntero bastante hábil, que con Fuentes precisamente venía formando un ala competente. Faltó ahora el insider, entonces el wing sacó la cara por la combinación. Dos goles hizo el domingo. El tercero fue de Rodolfo Matti, por quien justamente nos estábamos preguntando, ya que había desaparecido.

U. ESPAÑOLA 3 - O'HIGGINS 0

Ese triunfo elocuente de 3 tantos a cero que Unión Española obtuvo en Rancagua resultó a todas luces sorpresivo. No por el triunfo mismo, ya que no siempre es la la lógica -la que impera en fútbol, sino por la forma en que consiguió los puntos. Con una expedición maciza, que no supo de puntos débiles. Bien cubiertos los sectores zagueros. Habilidosa su delantera. Con visión del gol y del pase. Todos para uno. Uno para todos. Armónico. Sincronizado en los relevos y en las desmarcaciones. Rápido y tremendamente resuelto para atacar, y con un sentido de anticipación general remarcable. Tanto y tan bien jugó el equipo rojo, que los hombres de Orlandelli, jugando su mejor standard, se vieron disminuidos. Esta consideración es la que hace aún más remarcable la actuación de los hispanos, pues no doblegaron a un rival amorfo, empequeñecido o sin garra, sino que a un adversario que se dio maña para atacar y para destruir sin claudicaciones durante el total transcurso de la brega. Lo prueba el hecho de que Nitsche jugó el mejor de sus últimos partidos.

Buscando el porqué de este sorprendente y brillante cometido español, habría que hurgar demasiado profundo en la psiquis de cada integrante. Porque así como a los poetas les llega de vez en cuando la inspiración que hace el trozo literario maestro e inmortal, así también a los jugadores les caen las musas para escribir esos sonetos al fútbol que se han dado en llamar "tardes inspiradas". Y ya sabemos que es imposible abatir o poner en peligro el triunfo de un equipo inspirado. Y más aún si en ese equipo hay uno que dirige y corrige. Construye, resuelve y materializa por sobre el resto. Un Honorino Landa que sirvió de estímulo, ejemplo y padrón de juego para el resto. Sus dos goles fueron sencillamente apoteóticos. Extraordinariamente concebidos. Extraordinariamente rematados. Digno corolario a las excelencias técnicas que expuso a lo largo de toda la brega. Fue el primer actor del match. La figura principal. Sus genialidades, velocidad, trato del balón, captaron casi al inicio de la contienda la atención del público y los mejores aplausos fueron para el hispano. Cierto es que el equipo rancagüino perdió, pero el hincha local dejó el escenario de la Braden, cuando bajó el telón, complacido e impresionado. ¡Había visto jugar a Honorino!

SEGUNDO TRIUNFO DE SAN LUIS

EN LA PRIMERA rueda, Palestino ganó a San Luis, en Santiago, por 4 a 1. Los tiempos han cambiado desde entonces. Para la revancha, los tricolores llevaron a Quillota la siguiente delantera: Rojas, Vargas, Campos, Troncoso y Castro. Como en el verso antiguo podríamos preguntarnos: "¿Y Coll, Cortez, Fernández..., qué se ficieron?"...

Era natural que la defensa de Palestino terminara por claudicar. Ese ataque no podía retener el balón para darle respiro y si no lo tienen Almeyda, Toro, Mohor, empiezan a pesarles los años. Cero a cero terminó el primer tiempo, pero hasta ahí llegó la resistencia.

(ARRIBA): Un mano a mano entre Villarroel y Fuenzalida, cuando el piloto de Santiago Morning se abría sobre la derecha. En la primera media hora del partido el ataque blanco jugó bien.

(DERECHA): René Valdés, puntero derecho de Ferro, abre la cuenta a los 22' del primer tiempo. Ferrobádminton ganó holgadamente al irregular Everton, con un buen despliegue de aptitudes de su ataque, en el que Valdés fue figura muy interesante.

(IZQUIERDA): Unión Española juega muy cómodamente en el Estadio de la Braden, en Rancagua. Se siente a sus anchas, tanto, que generalmente gana allí a O'Higgins. El domingo le hizo un expresivo 3 a 0. En el grabado, Nitsche corta un centro cargado por Zavaletta y rodeado por Otazo, Aguilera y Juan Beltrán.

SI San Luis tiene una defensa bien armada, que le permitió incluso la semana anterior ponerle severas dificultades a uno de los punteros, habrá que imaginarse la comodidad con que tenía que jugar ante un ataque sin trío central. Comodidad que debía traslucirse en una constante alimentación a los forwards. Juan Alvarez hostiga; es un centrodelantero un poco rudo, pero insistente, que va a todas. Aguantarlo en el contraataque que suelen jugar "los canarios" es una cosa, pero tenerlo encima todo el partido, cansa. Es lo que le pasó a Almeyda. Al final, ya el piloto había ganado el duelo y había hecho el segundo gol de su cuadro.

EN EL NACIONAL

Bien dicen que en fútbol no hay enemigo chico.

Universidad de Chile lo comprobó el domingo, aunque las cifras finales parezcan decir lo contrario. Porque para llegar a ese seis a dos vibrante y celebrado, el puntero tuvo necesidad de proporcionar media hora notable y brindar una reacción digna de su prosapia.

A los 10 minutos del segundo tiempo ganaba Rangers dos a cero. ¿Razones? Las de siempre. Un pequeño que se agiganta y un líder que se sorprende. Remolón, confiado, sin la precisión de otras veces, el cuadro estudiantil tuvo muchos tropiezos desde temprano, y hasta dio la impresión de que podía caer en la ocasión menos esperada. Porque no sólo fueron el par de goles de Cantattore y Roblá —impecables los dos— el motivo central de las inquietudes azules, sino lo bien que dispuso sus hombres el conjunto talquino, lo bien que defendió su zona y lo bien que atacó de contragolpe. ¡El resto lo hicieron el fervor con que se enfrenta al invicto, la mística ya reconocida de la escuadra sureña y el estímulo de esos miles de entusiastas que siempre están contra el puntero.

Fue entonces —luego del impacto bajo y esquinado de Roblá— cuando Universidad de Chile recordó mejor su condición de líder y desencadenó una ofensiva que entusiasmó a los suyos y estremeció a Rangers. Nada pudo hacer el conjunto rojinegro, pese a su planteo y su empeño, porque el vendaval azul coincidió con ese período en que las fuerzas del que ha corrido más empiezan a flaquear. Por eso, mientras la "U" subía más y más en su rendimiento, Rangers bajaba más y más en sus afanes. Y así salieron esos seis goles de Campos —los comentamos en líneas aparte, como corresponde a una proeza—, que permitieron a Universidad de Chile una holgura final que media hora antes nadie hubiese sospechado.

Goles con calco, en que Leonel Sánchez y Clavijo buscaron la entrada del piloto —especialmente de alto—, aprovechando que se trata del forward chileno que mejor cabecea, y explotando también su acometividad para resolver esos entreveros en que debe procederse sin contemplaciones. Tiempo, mucho tiempo, que un forward nuestro no daba una demostración tan categórica de efectividad y pujanza, y razón tuvieron sus compañeros para alzarlo en hombros, y la multitud para despedirlo coreando su nombre. En la historia de los torneos profesionales chilenos quedará escrito que el 29 de octubre de 1961 un eje delantero señaló los seis tantos con que Universidad de Chile superó a Rangers. Y en 28 minutos de juego.

Mucho padecieron los hinchas de la "U" a través de esa hora larga de desventaja y desorientación, en que no todo podía achacarse a la ausencia de Alfonso Sepúlveda, que obligó el retraso de Musso a la línea media, y la extraña ubicación de Leonel Sánchez como wing derecho. Pero todo se vio compensado por esa reacción oportuna en que el puntero ratificó justamente su calibre en el instante preciso en que estaba a prueba su solvencia.

GANA COLO COLO

Esa media hora inicial de Colo Colo —tranquila, apacible y remecida solamente por el espectacular boleo con que Valdés superó a Musimessi— en nada hacía pensar en lo que sería esta pugna más adelante. Una pugna febril, desagradable, ingrata. Se descontroló Colo Colo después de muchos años, y quedó comprobado que no es ése el rit-

(Continúa en la pág. 26)

SANYO

Introduce al mercado el modelo 8M-P20. Especialmente fabricado para los aficionados al yachting.

El modelo 8M-P20 está dotado de banda marina, en 1.85 y 4.2 MC.

Aparte de la banda marina, este incomparable receptor a transistores, respaldado por los más grandes fabricantes de esta especialidad, recibe en las frecuencias de 540 y 1.600 KC.

8 TRANSISTORES – 2 DIODOS

Ideal para el verano

Distribuidores para América Latina:

PEIKARD-SANYO - Zona Libre de Panamá

LUIS A. SCHEUCHER — ARICA

PEDRO BISCUPOVIC — PUNTA ARENAS

VENTAS SOLAMENTE PARA EL COMERCIO

CANCHA DE FOOT-BALL MAGNETICA

PARA ENTRENADORES

San Ignacio 3927 - Santiago

Despachos a provincias y exterior por reembolso aéreo

LOS CALLOS NO RESISTEN

La potencia callicida concentrada de GETS-IT.

Use GETS-IT durante tres días y el callo se desprenderá fácilmente.

GETS-IT

ESCALÓ LA PRIMERA...

JUAN VILLANUEVA, 23 años, 1,71 m. de altura, 67 kilos de peso, defensa derecho de Santiago Morning, ha hecho en poco más de una rueda lo que otros han demorado años en conseguir y lo que la inmensa mayoría de los que pretenden abrirse paso en el fútbol sólo terminan por exponer en las competencias de ligas independientes.

Llegó a la tienda "bohemia" de manera vulgar. Iniciado en las divisiones inferiores de Universidad de Chile, encontró tapiado su ascenso por la presencia de jugadores de las condiciones de Eyzaguirre, Navarro, Mesías, su homónimo Hugo Villanueva y algunos más. En estas condiciones y con sus brújulas marcando sólo el Norte de la primera división, rumbeó hacia Iberia a título de préstamo. Mar calmo el de Iberia para su temperamento. Navegación limitada para sus ambiciones. Horizontes estrechos. Recaló, entonces, a comienzos de la presente temporada en Santiago Morning, club que necesitaba un complemento a una defensa firme y recia como la que pretendía Isaac Fernández. Su obscuro origen y escasos antecedentes fueron los mejores argumentos con que el club dueño de su pase lo dejó ir.

Ya se dijo. En apenas una rueda y un poco más, Juan Villanueva hizo más de lo que otros demoraron años en avanzar. Su última actuación ante Universidad de Chile, en donde hubo de enfrentar a un jugador de la clase y pergaminos de Leonel Sánchez, constituyó el espaldarazo. Pruebas de esta naturaleza, rendidas por el defensor de la V en el pecho, no son frecuentes y las procelosas aguas por las que navegan siempre quienes enfrentan al puntero internacional y en donde terminan por zozobrar, no lo fueron para Villanueva, que bracéo en ellas con seguridad y éxito. No puede ello ser fruto de la casualidad. Por lo demás, avala el desempeño de esa tarde el balance de su bitácora de 1961.

JUAN VILLANUEVA A SUS ORDENES

PRO

Su físico. Magro, pero elástico, de músculos largos, que permiten máxima extensión, y por ende, mayor y más repetido alcance. Gimnasta consumado. Reacciones físicas instantáneas.

Su juventud. Ya se dijo: 23 años. Edad juvenil por la cual el público siente siempre atracción, máxime en este momento en que, por disposiciones reglamentarias, y sin el peligro de descender de división, hay muchos clubes que se han atrevido a lanzar jóvenes como Villanueva, con vistas a su consagración. Su edad le da esa frescura, amor al juego y al riesgo que ya estaba por desaparecer de nuestras canchas.

Sentido defensivo. Tácticamente capaz de anular a un puntero, por rápido que éste sea, ya que posee una velocidad que en el equipo "bohemio" sólo Isaac Carrasco supera. Gran sentido de la cobertura. Se cierra oportunamente, cubriendo las espaldas de Cruz o Lepe cuando los ataques vienen por el lado izquierdo de la defensa de la V, o son ellos frontales.

Tackles. Seguramente el defensa que mejor se arroja a los pies en el fútbol chileno. Recurso realmente infalible en el joven defensa.

CONTRA

Su físico. **Demasiado delgado para la estatura, conforme lo indica la escala biotípica. Su "peso ideal" indicaría que la ganancia de un par de kilos o tres le permitiría mayor continuidad en su acción.**

Inexperiencia. **Sólo una rueda y algo más en fútbol de primera división lo hace incurrir en errores de colocación. No le resulta cómoda, por ejemplo, la vigilancia de esos punteros que se retrasan a su propio campo, ya sea para hacerse de juego, o para eludir la marcación de defensores de las características de nuestro medallón.**

Reciedumbre. **Entiéndase bien: lo que constituye una de sus virtudes, el tackle, lo hace caminar por la cuerda floja del juego que de áspero y varonil puede llegar hasta caer en lo peligroso y de segunda intención.**

Técnica. **No de las más puras y fluidas, observándose, desde luego, progresos indiscutibles, con relación a las primeras presentaciones en el cuadro de división de honor de Santiago Morning.**

Anticipación y ataque. Armas éstas que señalan a los privilegiados. Derivados estos defectos de su incipiente entrada en los salones de la primera división. Más destrucción que espíritu creador. Más deshacer que armar, lo que da, en resumen, demasiados diálogos con el adversario y frecuentes con los encargados de dirigir los partidos en que interviene.

BALANCE

... Y ASCENDERA MAS AUN

FAVORABLE

Merece algo más que la confirmación en el primer equipo de su club. Posiblemente, y sin que esto signifique un riesgo de ninguna especie para el trabajo ya establecido de la selección nacional, la incorporación de un apellido nuevo al fútbol nacional, cuyo equipo "B" bien podría ser el trampolín para mayores y atrevidas especulaciones.

ALBUDI.

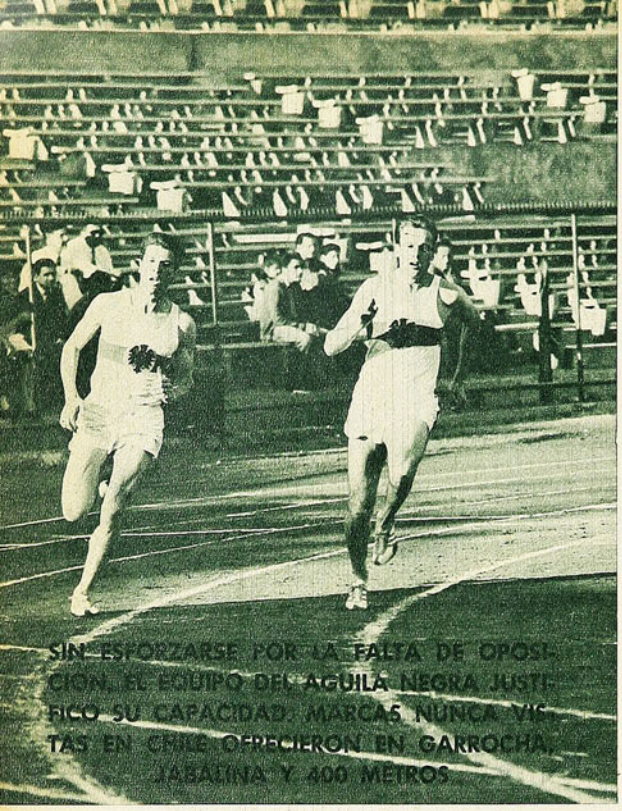

Llegada de cien metros: 1.º Hebauf, andarivel 2; 2.º Germar, andarivel 4, ambos con 10.5, de Alemania; 3.º Herrera, andarivel 1, y 4.º Romero, andarivel 6, de Venezuela.

ATLETISMO: ALEMANIA—CHILE

CALIDAD EN

nunca vista en nuestro estadio, por el que han pasado astros de prestigio universal. El solo hecho de ver atletas de 46.3 y 46.6 en 400 metros, de 4 metros 40 en garrocha y de 70 metros en jabalina era suficiente para que una concurrencia mayor hubiera hecho el ruedo propio a esta justa internacional. No bastó con los antecedentes valiosos de los astros alemanes y se probó que nuestro público prefiere la competencia con el atractivo de una disputa que los chilenos no podían ofrecer.

LOS ATLETAS ALEMANES RINDEN SIN SER ESPECTACULARES. EN LOS 400 METROS, LA SORPRESA LA APUNTARON LOS CRONOGRAFOS.

(Notas de Don Pampa.)

(Arriba). Los dos colosos de los 400 metros. Aparentemente no hicieron esfuerzos para superarse y llegaron a la meta en 46.3 y 46.6, los mejores tiempos registrados en Chile.

Jens Reimers, ganador del disco con 49,45, posa junto a la lanzadora chilena que estableció dos nuevos records chilenos juveniles con 40,63 en disco, y 11,44 en bala. Reimers, en Valparaíso, pasó los 52 metros. Sólo fuerza y chispa lució el alemán.

ES CIERTO, faltó la disputa tensa y la oposición seria del adversario para que en la pista y en los fosos, además de calidad, hubieran desbordado la emoción y el espectáculo estremecedor.

Fue un match sólo en el papel, porque es sabido que nuestro atletismo no está capacitado para competir con posibilidades, ante un país que es la tercera potencia mundial. No se esperaba que lo fuera y debe ser ésta la causa de que la concurrencia no correspondía al rango de la justa. Santiago no estuvo en el grado de su prestigio de gran plaza para el atletismo internacional. Sensible es que nuestro público haya faltado a la cita y que el Estadio Nacional —que el presidente de la delegación alemana, doctor Max Danz, expresó era uno de los más hermosos del mundo— se presentara con sus amplias aposentadurías casi vacías. No más de cuatro mil personas asistieron a las jornadas atléticas.

Escaseó la emoción de la lucha, con la salsa de la incertidumbre y de los esfuerzos desbordados de la victoria. Los alemanes triunfaron en todas las pruebas y en la mayoría cumpliendo disciplinada y dignamente pero sin esforzarse en poner marcas de las mayores que son capaces de generar. No obstante hubo cifras de jerarquía, algunas

AUN MAS: LAS MARCAS records en el Estadio Nacional, aquéllas nunca vistas en Chile, no lograron producir la explosión lógica del entusiasmo y la admiración. Un caso típico fue la carrera de 400 metros. Se vio llegar con un metro de claro a Carl Kaufman, recordman mundial, detrás de su compatriota Manfred Kinder y como ambos traspasaron la meta como con cierto desgano, se sintieron hasta

con 10.7. Los chilenos Moreno y Byers escoltaron con 11 segundos. En Valparaíso Herrera venció a los alemanes con 10.7.

LAS MARCAS

rechiflas, porque hubo la impresión en los espectadores que Kaufman no quiso apurar y dejó que su compañero se fuera con la victoria.

La desilusión circuló en el público, que esperaba una lucha de colosos, pues se sabía que el joven Kinder era rival peligroso para el recordman; la carrera misma, que no tuvo mayores alternativas en toda la vuelta, produjo la sensación de no haberse derrochado esfuerzos para establecer una buena marca. "49 segundos", se pensó, marca mediocre para astros de tanta envergadura y, por ello, la reacción fue súbita cuando los cronógrafos dijeron otra cosa: 46.3 para Kinder y 46.6 para Kaufman.

No puede ser, y era. Los formidables corredores de 400 de Alemania son velocistas rítmicos de indiscutible regularidad para cubrir la distancia en casi idéntico tren, sin cambios de velocidades y arrestos exagerados, hasta tal punto de no impresionar. Como si no corrieran fuerte, se deslizan sin esfuerzos aparentes. Algo semejante pasó en la final de 200 metros con Manfred Germar, que es recordman de Europa y uno de los más notables especialistas del mundo para la distancia, con 20.6 y 20,4, sus records, este último en pista recta de 200 metros.

Las pupilas no captan la calidad porque son campeones sin aspavientos, sin derroches esforzados, pero que se adelantan y se van dejando rezagados a los adversarios. Arquímides Herrera, el rápido de Venezuela, campeón sudamericano de 100 metros, que, indudablemente, es un corredor notable y que punteaba hasta 50 metros antes de la meta de 200 m., de repente se vio sobrepasado por dos "luces": Germar y Kaufman. Era el negro el que parecía que volaba y fueron los alemanes los que corrían más: 21.3 para Germar; 21.4 para Kaufman y 21.8 para Herrera.

La última curva en los 200, en la cual todavía el venezolano Herrera lucha con los rápidos alemanes; luego en la recta lo aventajaron. La llegada fue: Germar 21.3, Kaufman 21.4 y Herrera 21.8.

Nadie había pasado en Chile 4 metros 40 en garrocha. Klaus Lehnertz lo logró sin esfuerzo extraordinario y bien pudo también los 4,50 si no se precipita en la rotación sobre la vara. Notable la fuerza y coordinación del joven saltador.

HERB MAC KENLEY, de Jamaica, fue el especialista de 400 que tenía la mejor marca en Chile, 46.8, y antes que él, otro valor de cartel olímpico mundial, el norteamericano Mal Withfield, había sido as de la distancia; ambos eran astros que entraban por la vista, impresionaban con sus físicos esbeltos, sus piernas largas y veloces de galgos de estirpe, con sus sprints espectaculares.

Los alemanes, en cambio, corrieron más veloces y nadie los apreció sin el certificado de las agujas de los relojes.

Otro de los valores de más prestigio del equipo alemán es Manfred Germar, campeón europeo de 200 metros. Sus mejores marcas, 20.4 en 200 y 10.2 en 100.

SOBRIOS Y CAPACES EN "ESTILOS ECONOMICOS" PARA PRODUCIR CON EL MENOR ESFUERZO. SANDOVAL, EL CHILENO QUE MAS SE ACERCO AL TRIUNFO FRENTE A LOS TEUTONES.

El chileno que estuvo más cerca de alcanzar un triunfo sobre los alemanes fue Ramón Sandoval. En los últimos metros se aproxima a Schmidt, gran campeón alemán, y superó a Bohme. Tiempos discretos: 3.57.1, 3.57.4 para Sandoval.

Curioso. La razón no es otra que la preparación más completa de los europeos de la nueva era. Se puede decir que cultivan un estilo funcional, práctico, útil, sin ornamentos y excesos. De rendir el máximo con el menor esfuerzo y traspasar la meta como si no la esperaran. Regularidad, nada más que regularidad. La marca de los 400 fue como un paseo para Kinder y Kaufman, y se obtuvo porque corrieron los últimos 200 al mismo ritmo que los primeros sin altibajos. Es la razón de las marcas que, indudablemente, son capaces de mejorar en cualquier momento: disponen de capacidad garantida, están preparados para cubrir mejor los últimos tramos de la carrera, sin echarse atrás, sin endurecerse y echar el resto. Llegan como parten.

ES LA CARACTERISTICA de los atletas alemanes que conocimos ahora, especialmente de los corredores: de los fondistas Roland Wastchke y Horst Flosbach, que si bien hicieron marcas mediocres propias de un entrenamiento, tuvieron ocasión de lucir su tranco menudo, fácil, cómodo, pero cundidor y sostenido. Wastchke ganó los 5 mil con 15.17.8 y Flosbach los 3 mil con 8.34; ambos corrieron uno a la rueda del otro, sólo atentos a que no se les acercara ningún adversario. No hay duda de que no se emplearon porque estuvieron bien distantes de sus marcas: 8.04.2 y 7.57.8 en 3 mil, y 14 minutos, y 13.52.4 en 5 mil.

Paul Schmidt demostró dominio y seguridad en el semifondo; es hombre de vasta experiencia, participante en dos olimpíadas y 33 torneos internacionales, cuarto de 800 m. en Roma, con 1.46.2, y 3.42.5 es su marca mejor en 1.500. No tuvo ningún inconveniente para imponerse en las dos distancias, con 1.51.1 y 3.57.1.

70 metros 69 en jabalina, otra marca nunca vista antes en Chile. Rolf Herings, que tiene su record con 82 metros, usa un estilo novedoso que llamó extraordinariamente la atención de los espectadores.

En las vallas los especialistas afrontaron los compromisos como mera exhibición. Helmuth Janz, cuarto olímpico en Roma y recordman alemán con 49.9 de las vallas bajas, corrió en 52.5 y fue segundo en las vallas altas con 15.5. Ingo Shonewolf, que es decatleta, se impuso en los 110 vallas con 15 segundos, y en salto largo, con 7 metros. Es un hombre fornido, sin tipo de vallista.

LA GARROCHA DEPARO emoción, desde luego, viendo ya al chileno Luis Meza pasar los 4 metros, pero el joven recordman sudamericano no pudo encumbrarse más; en cambio Klaus Lehnertz, que también es joven, con 23 años de edad, pero con la experiencia de 20 campeonatos internacionales, pasó los 4 metros, los 4 metros 10, los 4 metros 20, los 4 metros 30 y los 4 metros 40. Fracasó en los 4 metros 50, que es su mejor marca. Pero, sin embargo, había registrado el rendimiento de mayor jerarquía en el foso chileno y el mejor salto de garrocha visto en Chile. Se recordará que en los Juegos Iberoamericanos triunfó el portorriqueño Cruz, con 4 metros 30, y que, en otra ocasión el norteamericano Smith pasó 4 metros 35.

Lehnertz impresionó por la seguridad de todos sus movimientos y el trámite siempre coordinado, de quien está respaldado por una sólida preparación, en la carrera, el impulso y el paso de la vara. Atacó la altura sin titubeos y su poder de brazos fue elocuente. Los 4.50 pudo salvarlos, porque no le faltaron fuerzas, pero, ya en el aire, se precipitó un tanto.

El lanzador de jabalina, Rolf Herings, al igual que el garrochista, resultó uno de los competidores que más atención acaparó. No habíamos visto a un jabalinero de su estilo: corre en forma que podría decirse agazapado, con una velocidad notable de pasos cruzados, para luego acercarse a la línea, dar tres trancos largos y disparar la jabalina con velocidad de flecha. Se ha dicho siempre que la jabalina es una lanza, pero en las manos de Herings es una flecha que vuela vertiginosa, que sale un tanto bajo, para luego remontarse como si recibiera un nuevo impulso en el aire. Así se explican sus marcas que sobrepasan los 82 metros. Produjo sensación en el Estadio

RECORDS JUVENILES

EL TORNEO femenino se circunscribió sólo al elemento nacional porque el equipo alemán estaba sólo formado de varones. Y hubo rendimientos satisfactorios.

Desde luego dos records nacionales juveniles de parte de Miriam Yutronic, atleta chilena que cada día convence más sobre su futuro. En esta oportunidad subió su record a 40 metros 63, aventajando a Pradelia Delgado, la mejor especialista chilena que también rindió bien con 40.31.

En bala Pradelia Delgado anotó 12 metros 32, meritorio rendimiento, seguida de Smiliana Dezulovic, con 11,85, y Miriam Yutronic, que anotó en esta prueba otro record juvenil con 11.44.

Gloria Mund, niña atleta que viene compitiendo con especial dedicación, ganó los cien metros con 12.8, la mejor marca que se le conoce; aventajó a Carlota Ulloa, que es una de las juveniles que más sobresalen.

Los fondistas alemanes no se esforzaron en las distancias y corrieron a manera de exhibición ya que no encontraron oposición de los chilenos. Corren con paso menudo, liviano, económico y su acción es fluida y fácil. Roland Wastchke y Horst Flosbach, siempre corriendo codo a codo como sale en la fotografía, ganaron el primero los 5 mil con 15.17.8 y el segundo los 3 mil con 8.34.

Nacional con su primer disparo de 70 metros 69, que no pudo mejorar debido a haber sufrido una hematoma en la punta del pie.

LOS ALEMANES GANARON todas las pruebas y nuestros contados valores sólo pudieron oponer discreta oposición, sin obligar a los adversarios a levantar su rendimiento. No estaba ninguno de los campeones chilenos en su mejor momento, pero Ramón Sandoval, aunque no esté bien, siempre da espectáculo. El moreno semifondista hizo levantar al público de sus asientos al enfrentar la recta final de los 1.500 metros y atacar a los dos alemanes punteros en una firme arremetida, que le valió el segundo puesto, luego de dominar a Rudiger Bohme. Fue una llegada estrecha con Paul Schmidt, el prestigioso campeón alemán, y no cabe dudas que al haberse encontrado Sandoval en mejor estado, pudo sorprender al vencedor, pues a éste seguramente le habría sido tarde para reaccionar. Las marcas fueron discretas: 3.57.1, 3.57.4 y 3.57.5 para Schmidt, Sandoval y Bohme.

Sandoval no se presentó en 800, seguro de que está falto de velocidad, y participó en 3 mil metros, ocupando el tercer puesto, detrás de Flosbach y Wastchke: 8.34, 8.34.2 y 8.36.4. Llegó a 15 metros del vencedor.

La de 1.500 fue la llegada más estrecha con los alemanes. Otra hubo en la posta corta en que se les opuso el combinado chileno-venezolano, formado por Arquímides Herrera y Rafael Romero, de Venezuela; Iván Moreno y Juan Byers, de Chile. Disputa muy pareja en los relevos, que sólo se decidió en los últimos 50 metros. Al no mediar un paso de bastón imperfecto de los chilenos, pudo verse una llegada fotográfica. 40.9 anotó Alemania y 41 el combinado. Marcas de calidad. En la final de cien metros, los tiempos fueron de 10.5 para Alfredo Hebauf y Manfred Germar, de Alemania, primero y segundo, y de 10.7 para Arquímedes Herrera y Rafael Romero, de Venezuela, quienes no lucieron la condición descollante del Sudamericano de Lima y del Iberoamericano de Santiago, respectivamente. Los chilenos Moreno y Byers anotaron once clavados.

OTROS COMPETIDORES chilenos de méritos fueron Eugenio Velasco, que hasta el metro 90 compitió de igual a igual con Theo Pull, el cual luego pasó 1 metro 95, pero sin tener éxito sobre los 2 metros. Luis Mesa, en la garrocha, segundo con 4 metros, y Hernán Haddad y Dieter Gevert, segundo y tercero en disco, con 47,25 y 46.48, aventajando al alemán Lingnau. Alejandro Díaz se impuso en martillo, con 49,64, prueba en la cual no intervinieron los alemanes.

Jens Reimers, de Alemania, dominó en el disco, con

En pocas pruebas hubo oposición seria de los locales: excepción fue la posta corta en la cual el cuarteto alemán impuso superioridad en los últimos 50 metros. Venezuela y Chile formaron un combinado aventajado por una décima, 40.9 y 41 segundos. Es el relevo final. Holdorf entrega a Germar.

49,45, y Herman Lingnau, en bala, con 16 metros 86; lanzadores de físico y chispa, pero sin técnica ponderables. Reimers ha lanzado el disco a 56 metros 86, y Lingnau la bala a 17.89.

LAS MARCAS ALEMANAS:

100 metros — Alfred Hebauf — 10.5
200 metros — Manfred Germar — 21.3
400 metros — Manfred Kinder — 46.3
800 metros — Paul Schmidt — 1.151.1
1.500 metros — Paul Schmidt — 3.57.1
3.000 metros — Horst Flosbach — 8.34
5.000 metros — Roland Wastchke — 15.17.8
110 vallas — Ingo Schonewell — 15 seg.
400 vallas — Helmuth Janz — 52.5
Salto Alto — Theo Pull — 1.95
Salto largo — Ingo Schonewolf — 7 metros
Garrocha — Klaus Lehnertz — 4.40
Bala — Hermann Lingnau — 16.86
Disco — Jens Reimers — 49.45
Jabalina — Rolf Herings — 70.69
Posta 4 x 100 — Alemania — 40.9.
Posta 4 x 400 — Alemania — 3.19.4

A mediados de semana el equipo alemán hizo una exhibición en Viña del Mar, donde se anotaron dos marcas mejores que las de Santiago: Reimers, en disco, lanzó 52 metros 80 cm., y Lingnau, 17 metros, en bala.

El venezolano Herrera, campeón sudamericano de 100 metros, batió allá a los velocistas alemanes con la discreta marca de 10.7.

TORREMOCHA
AL SERVICIO DEL DEPORTE
REEMBOLSOS RAPIDEZ

FUTBOL

Juego 10 camisetas, en raso EXTRAGRUESO, con números	$ 34.000
Juego 10 camisetas, en gamuza EXTRAGRUESA, con Cuello	$ 25.500
Pantalón en COTTON YARUR, con cordón azul, blanco y negro	$ 800
Pantalón en piel, con hebilla y elásticos, tipo profesional	$ 1.200
Medias en lana EXTRAGRUESA, en varios colores	$ 1.550
Peleta N.º 5, legítima, marca "CRACK". Autorizada por la Federación de Fútbol	$ 13.000
Zapato tipo especial, exclusividad de la casa, cosido	$ 10.500
Juego redes para arcos, medida reglamentaria, lienza gruesa	$ 26.000

BASQUETBOL

Juego 10 camisetas, GAMUZA peinada, marca YAT, tipo americano	$ 19.500
Pelota N.º 6, legítima, marca "CRACK", oficial, de 18 cascos	$ 16.000
Soquete en lana gruesa, media caña, tipo americano	$ 1.350
Zapatilla "FINTA" Sello Azul, 38 al 44, suela aprensada	$ 5.500
Zapatilla "PIVOT" Sello Azul, 38 al 44, plantilla esponja	$ 3.500
Pantalón en PIEL YARUR, con hebilla y elásticos	$ 1.200

LOS ARTICULOS QUE VENDE "CASA TORREMOCHA" SON TODOS GARANTIDOS POR SER DE PRIMERA CALIDAD.

En reembolsos enviados por avión se pide el 30% anticipado.

SAN PABLO 2045
TELEFONO 65488 CASILLA 3545

EN LA HORA DEL MUNDIAL...

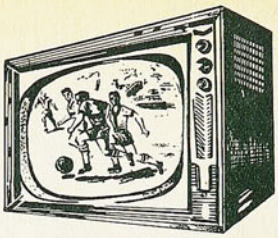

...vea GRATIS EL CAMPEONATO EN SU propio TELEVISOR

PIE Eº 3 SALDO 10 MESES

AL COMPRAR SU RELOJ PIDA EL CUPON NUMERADO Y PARTICIPE EN LOS SORTEOS ANTE NOTARIO, DE TELEVISORES PARA EL MUNDIAL QUE OBSEQUIA

RELOJERIA GABOR

ESTADO 91 - 5.º PISO

"CRACK"

La pelota que designó la FIFA para el

Campeonato Mundial de Fútbol,

Copa Jules Rimet 1962, Chile.

Modelo patentado N.º 607, de uso exclusivo de su fabricante, y su nuevo sistema de válvula, patentado en Chile, N.º 17.257.

CUSTODIO ZAMORA HONORATO

Nuevamente elegida por la Asociación Central de Fútbol de Chile para todas sus competencias 1961. Cueros manufacturados en Chile, especiales para balones "CRACK", por Salvador Caussade.

Pedidos solamente por mayor:
Olavarrieta 3706, Fono 54371, Casilla 135, San Miguel, SANTIAGO.

SOLA OTRA VEZ

VIENE DE LA PAG. 19

mo que más conviene al elenco popular, como expresión de fútbol y disciplina. Incluso resultó extraño ver a los defensores albos entregados a largas y cansinas discusiones con el juez o traicionados por un espíritu de desquite y violencia del que no era culpable el adversario. Todo partió —como se sabe— a raíz del tiro penal con que Edwards decretó el empate, agudizándose después que el mismo Edwards apuntó la segunda cifra con magnífico tiro libre. Al respecto, nuestra impresión es clara y certera. Entendemos que en el hand penal que se cobró a Navarro la sanción no procedía, porque FUE LA PELOTA A LA MANO —rebote violento en la línea de fondo—. Y NO LA EXTREMIDAD AL BALON. Vale decir, el hand penal ya desterrado en nuestras canchas desde hace largos años. Entendemos también que en el impacto libre de Edwards, la pelota picó DENTRO DE LA VALLA, luego de ser levantada por Escuti y dar en la base del travesaño. O sea, que fue gol. Y entendemos también, ya en plan de detalles, que la falta que originó ese servicio no constituía infracción, por tratarse de una pelota "trancada" por un atacante y un defensa. ¿Qué hizo Colo Colo ante la adversidad? Perdió la calma, perdió la compostura, perdió su fútbol. Y todos los vacíos que venían observándose en su alineación, quedaron ahora al desnudo ante la brusquedad desatada y la guapeza mal entendida. Fue la única razón por la cual Green Cross estuvo en ventaja hasta los últimos tramos, pese a que poco o nada había hecho por ganar el partido. Un partido que más que ganarlo Green Cross, lo estaba perdiendo Colo Colo. Y cosa curiosa, la expulsión de Navarro lejos de perjudicar las posibilidades albas, las fortaleció, porque la inferioridad numérica y la ubicación de Enrique González como back centro otorgaron a Colo Colo la tranquilidad suficiente para mirar mejor las cosas, acentuar su ofensiva y volcar un cotejo que se le escabullía tontamente. Esos goles finales de Valdés y Alvarez pudieron venir mucho antes si el vencedor mantiene su línea y saca partido de su material humano.

CASA OLIMPICA

Moneda 1141 - Fono 81642 - Santiago

PELOTAS DE TENIS "SPALDING"

ATLETISMO: Dardos y garrochas de acero flexibles; balas de bronce y discos para todas las categorías.

TENIS: Raquetas SLAZENGERS y DUNLOP.

FUTBOL
BASQUETBOL
VOLEIBOL
POLO
BADMINTON
TENIS DE MESA

OFRECEMOS

LA AFAMADA ZAPATILLA "FINTA" SELLO AZUL

PUGNA BRAVA

CLASIFICADOS YA UNION CALERA Y UNION SAN FELIPE, EL ASCENSO BRINDA AHORA LA LUCHA POR ELEGIR A LOS DOS RESTANTES. (Notas de Jumar.)

VIENDO el sábado a Magallanes y Trasandino se comprendió mejor la fuerza emocional del Ascenso. Aportaron lo mejor. Nutrido contingente de socios, partido interesante y un epílogo que las huestes albicelestes no saboreaban hace largo tiempo.

Por de pronto, ese par de goles finales de Oviedo y Vivanco pueden gravitar fundamentalmente en la suerte futura de Magallanes, que mientras perdía con Trasandino, veía aumentar la posibilidad de quedar fuera de los seis, para fortalecer sus esperanzas con ese par de conquistas que conmovieron Santa Laura. ¿Justas? Sí, porque el cuadro andino, después de un primer tiempo en que se hizo aplaudir por su fútbol rápido y desenvuelto, con su ataque movedizo y hábil, decayó notoriamente con el andar del reloj para afrontar los pasajes postreros sin fuerzas, sin potencia, sin aliento para nada. Magallanes fue más entero, se adueñó del campo a medida que avanzaba la pugna y su intenso martilleo encontró el eco debido en ese par de goles decisivos.

TOTAL que hay tres equipos en el cuarto lugar y uno en el tercero. Ahí radica ahora el interés del Ascenso, porque a los dos de arriba, ya no los mueve nadie. Unión Calera y Unión San Felipe ya pueden sentirse en primera división, y sólo cabe —cualquiera que sea el orden final— que afronten esta enorme responsabilidad con los desvelos y el tino suficientes para responder con decoro en una serie donde todo es distinto.

Claro está que los líderes vivieron triunfos muy diferentes, porque mientras San Felipe apabulló a una visita blanda y sin riesgos, como Iberia —6 a 0—, Calera sólo pudo doblegar a Coquimbo en el último minuto, después de haber empatado a uno sobre la media hora final. O sea, que fue una victoria plena de dificultades, ardorosa, sumamente estrecha. Digna de un cuadro en racha.

¿Qué espera a los punteros en este par de fechas que restan? Calera recibe el domingo a San Bernardo y termina con Ñublense en Chillán. Unión San Felipe viene a medirse con Magallanes y finaliza en su casa con La Serena. La llegada será apasionante.

VALIOSO el punto que sacó La Serena en San Fernando, porque le permite sacar una cabeza sobre el grupo que viene empujando para discutir el tercer puesto. Incidencias lamentables —de las que La Serena no tenía culpa— provocaron un clima que ya se estaba olvidando en el Ascenso y que no cuadra con una división que ha ido adquiriendo creciente importancia. La infracción que pudo invalidar la segunda conquista de los nortinos no justifica el trato recibido por los visitantes en el "interminable" cuarto de hora postrero, ni dentro ni fuera de la cancha. Nota ingrata de la fecha.

APENAS se impuso Ñublense a la Técnica. Incluso, se señala a Venzano —el meta chillanejo— como factor principal del triunfo, porque todos los afanes y embates estudiantiles murieron en sus manos. En cambio, el gol

OVIEDO fue figura en Magallanes, y señaló un gol que puede tener trascendencia.

salió en el otro arco. Un gol —Borello fue su autor— que facilita las ilusiones sureñas de entreverarse también en la discusión final. Y a propósito, conviene anticipar el calendario restante para los cuatro elencos que completan el grupo de los seis. La Serena recibe a Iberia y visita a San Felipe. Magallanes recibe a San Felipe y visita a Coquimbo. Trasandino recibe a Coquimbo y visita a San Bernardo. Ñublense visita a Lister Rossel y recibe a Unión Calera.

FIESTA de goles en San Bernardo con el cuatro a cuatro del anfitrión y Lister Rossel. Y conste que los linarenses perdían dos a uno y alcanzaron a ganar por cuatro a dos. Pero San Bernardo ya está habituado a estos empates agónicos, y Rubio se encargó de clavar la banderilla definitiva cuando la pequeña hinchada ya luchaba contra el reloj.

EN SUMA, en estas jornadas venideras se cristalizará la otra porfía, la de aquellos equipos y aquellas plazas destinadas a acompañar a Calera y San Felipe en su soñado brinco al torneo superior. Ya veremos qué pasa. Por ahora, ya hay dos clasificados. Honor a ellos.

JUMAR.

ABELLO Y PAEZ, dos forwards destacados del torneo de promoción. Son los aleros de Trasandino.

Cumplida la 20.ª fecha del Ascenso, el puntaje es el siguiente:

	Pts.
UNION CALERA	31
UNION SAN FELIPE	30
LA SERENA	24
MAGALLANES	23
ÑUBLENSE	23
TRASANDINO	23
COQUIMBO	20
UNIVERSIDAD TECNICA	18
COLCHAGUA	16
LISTER ROSSEL	14
SAN BERNARDO	11
IBERIA	7

FRIXIO

LA EMBROCACION DE LOS DEPORTISTAS

II REGATAS SUDAMERICANAS EN EL CALLAO

REMO CON "CUCHARA"

PERU, PARA ARRASAR CON LOS TRIUNFOS, USO PALAS DE CORTE MODERNO ADEMAS DE EXCELENTE PREPARACION. GANO TODAS LAS REGATAS.

Nota de Don Pampa, enviado de "Estadio".

TOMO VOLUMEN COMPETENCIA INTERNACIONAL QUE IDEO CHILE: VALIOSO APORTE DE LOS CADETES DE LA MARINA DE CINCO PAISES. HERMOSO ESPECTACULO EN UN MAR INQUIETO.

EL ESPECTACULO tenía que ser hermoso, como lo fue: una regata con cinco "ochos" es atrayente en cualquiera pista, y, lógicamente, en el mar chalaco de La Punta, fue la competencia que elevó el entusiasmo como final del torneo. Con el incentivo para el público, sobre todo el femenino, de saber que los tripulantes eran cadetes navales. De Argentina, Brasil, Chile, Perú y Uruguay. El ritmo armonioso de ocho voluntades al mismo compás, y los "shells" raudos, deslizándose sobre el líquido encrespado, son de impresionante efecto.

La realidad es que esa regata valió por todo el torneo, y la concurrencia aportó lo suyo. Siempre es difícil calcular la gente que se agrupa a la orilla en un trayecto de dos kilómetros, pero hubo mucha, más que la que se recuerda del Sudamericano oficial en el mismo lugar, abril de 1956. Diez mil personas, probablemente, con el realce de estar presentes en la tribuna oficial el Presidente de la República, don Manuel Prado; Ministros de Estado, y los embajadores de cuatro repúblicas participantes.

Ya en los 500 metros finales, los que más se ven desde el sitio de llegada, eran cientos de anhelos los que imaginativamente pujaban en cada palada de sus favoritos, mientras que la banda de la Escuela Naval peruana y su barra organizada de cadetes alentaban a los gritos de "¡Perú! ¡Perú!" Final emotivo, porque a cien metros se vio levantar la boga a los chilenos, para ajustar distancia con los peruanos; sin embargo, éstos se defendieron y traspasaron la línea de llegada por un poco más de un largo. Satisfacción para todos: para los de casa, por el triunfo de sus cadetes, que rubricaban una campaña invicta de todos sus botes, como también para Chile, que, con su representación de guardiamarinas, fue el rival más serio. En las dos regatas de "ochos" —match y revancha en sábado y domingo— Perú y Chile hicieron una regata aparte, porque luego de remado el primer kilómetro, ya los dos del Pacífico impusieron calidad, para dejar rezagada a Argentina y más atrás a Uruguay y Brasil. No hay duda de que el mejor bote chileno fue el ocho de los cadetes, que superó actuaciones anteriores, para demostrar ser una tripulación disciplinada y bien adiestrada, que cumplió con marcada eficiencia, y que sólo fue vencida porque encontró un rival que lo aventajó en lo material. Ese largo de diferencia que hubo en la meta es la mejor justificación a la calidad equilibrada de los adversarios.

LA SEGUNDA VERSION de las Regatas Sudamericanas de Escuelas Navales y Clubes de Remo probó con creces que la iniciativa de Chile ha tomado volumen; que es práctica para promover difusión, abrir nuevos cauces en sectores de la juventud, y que es espectáculo capacitado para ser instituido como competencia oficial en la actividad de la Confederación Sudamericana. Ya la primera, cumplida en Valparaíso, octubre de 1960, probó sus posibilidades, y esta vez, en el Callao, adquirió más volumen, con cinco países en la justa. La próxima se cumplirá en Río Santiago, sede de la Escuela Naval de Argentina, en el año 1963.

Estas Segundas Regatas destacaron dos hechos valiosos y remarcables: el progreso evidente de un país, Perú, que al arrasar con todos los primeros lugares, puso en cartel sus posibilidades ya definidas para ser competidor serio a primeros puestos en campeonatos sudamericanos completos. Y luego, la incorporación definitiva de las tripulaciones de cadetes navales, que ya no admite objeciones por la forma decidida en que los jefes de la Armada de los países sudamericanos han tomado el fervor de los jóvenes aspirantes. Cuentan con todo lo indispensable: material humano y medios para la práctica; métodos de vida con horarios para el entrenamiento de colectividad disciplinada, y lo necesario que abarca la competencia de entrenadores extranjeros y botes importados del mejor sello.

El remo sudamericano ha encontrado una nueva veta, rica y fecunda, y éste es su mejor éxito. En cuanto a Chile, ya antes de venir a Perú, había demostrado el brote de los muchachos de las anclas entrelazadas, que, en aguas de Valparaíso, superaron en todas las regatas a los mejores conjuntos civiles del puerto. Y los navales no hace más de dos años que entraron en la práctica.

EL TRIUNFO TAN CONVINCENTE DE PERU lleva a indagar en las razones de su robustecimiento tan florecido. No hay que olvidar que en remo, el país del norte era un chico hasta hace poco, y que en las campañas se quedaba en el último lugar de las justas sudamericanas, detrás de Chile y Uruguay. Y por supuesto de Argentina y Brasil, que son los poderosos.

La razón no puede ser otra que el contar con clubes de envergadura, con miles de socios y grandes recursos, que les permiten disponer de instalaciones macizas, amplias y a todo lujo; de

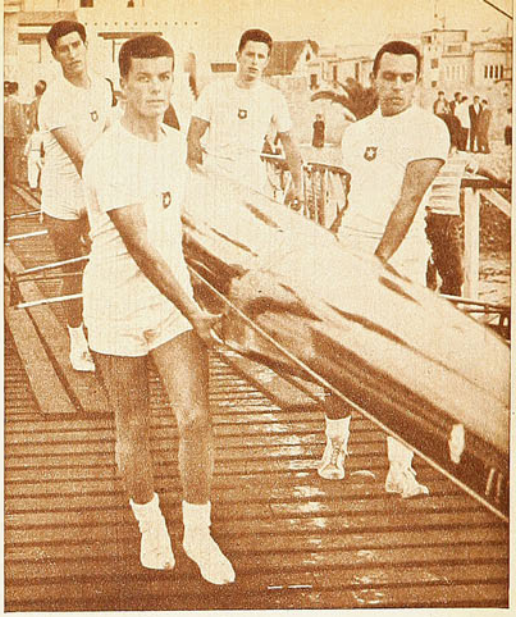

Triunfadores los peruanos en todas las regatas del Campeonato, reciben las felicitaciones de sus partidarios. Estos son los cadetes que fueron alentados por barras y la banda de su Escuela. Estuvo presente el Presidente del Perú, don Manuel Prado.

El ocho de la Escuela Naval del Perú que, al igual que todas las tripulaciones del país del norte, demostró acabado entrenamiento y buena disposición técnica. Usaron el remo tipo "cuchara", que revoluciona la técnica actual.

El cuatro sin timonel del club Gimnástico Alemán, de Concepción, cumplió bien en las aguas peruanas. Fue tercero en dos regatas entre seis participantes. Forman la tripulación: Tito Ansaldo, Juan Gajardo, Jaime Zaror y Rodolfo Mulach.

Sin duda que el mejor bote chileno fue el ocho de los cadetes navales. Con Perú hicieron regata aparte por capacidad ante los botes de Argentina, Uruguay y Brasil. Forman: Alex Thiermann, Peter Hill, Raúl del Campo, René Cevasco, Peter Hadida, Hans Renftel, Guillermo Gomien, Jaime Alarcón y Ronne Frederick, timonel.

entrenadores extranjeros, y de todo el aliciente para que la juventud se sienta atraída a un deporte de "fina estampa".

Aparte de contar con elementos de fornida contextura, que saltaba a la vista al compararlos con los visitantes, disponen de materia prima excelente, que ya ha sido imbuída de plena conciencia remera. A ello cabe agregar la rivalidad permanente de los clubes, que obliga a permanecer en constante afán de superación. Los edificios, las casas de botes, los casinos a la orilla del mar del Regatas Lima y del Unión de Callao, son elocuentes, con sus fachadas de imponente edificación. Y con presupuestos mensuales de millones de soles.

EL MAR NO CONTRIBUYO para que el torneo adquiriera mayor lucimiento, que lo tuvo sólo por los afanes puestos en lucha y el público entusiasmado. No se portó bien el señor océano, y, encabritado por el viento norte, hubo momentos en que llenó botes de agua hasta hundirlos y obligó a suspender la competencia por una hora.

Naturalmente que en esta forma se dificultó la normal expedición de los competidores, especialmente de los foráneos menos habituados a esta resistencia del oleaje, ya que hacen sus prácticas en pistas fluviales lacustres. Además, remaron en botes inadecuados para sus hombres, y en varios casos debieron modificar sus estilos propios para mantener el equilibrio en perjuicio de la velocidad.

No hay duda de que se malogró el rendimiento técnico. Brasil, Chile y Uruguay, pese a sus mejores esfuerzos, no pudieron superar a los remeros peruanos, que, indudablemente, asimilaron mejor la inquieta pista marítima de Callao a La Punta. De esta manera, se produjo el resultado que ha sorprendido a todos: vencer en todas las regatas. Para ello, fue indispensable, y es el mejor mérito del Perú, presentar todas sus tripulaciones en muy buen estado de preparación; así, siempre en los finales, la remada peruana entró más entera a la meta. Soportó mejor las contingencias.

TECNICAMENTE, PERU señaló una novedad: las nuevas palas o remos tipo "cuchara" que idearon hace poco en Europa, los soviéticos, para luego ser adoptados por alemanes e italianos. La Escuela Naval del Perú compitió en un espléndido bote fabricado por "Cantiere Carlesi", que fue estrenado en este torneo, provisto de las patas "cuchara", que usaron también todos los remeros peruanos.

Es una pala más corta y ancha, que, se asegura, es más positiva en la acción de impulsar el bote. Obliga a hacer más corta la trayectoria de la flexión del bogador, y economiza energías. La nueva forma de remo será adoptada generalmente, aun cuando todos lo harán en forma de experimentación, para ver si es adaptable a las características de sus bogadores. Todos impresionados, desde luego, por el triunfo aplastante de Perú, conseguido con "cuchara".

DE LOS BOTES TRIUNFADORES del Perú descollaron, por su mejor condición, aparte del ocho de la Escuela Naval, el shell de dos sin timonel que tripulaban Víctor Puente y Estuardo Masías, del Regatas Lima, de experiencia olímpica, como también el cuatro sin timonel de la misma institución, en el que actuaron los dos nombrados, además de Héctor Menacho, el ex campeón sudamericano del decatlón, y Carlos Paz Soldan. También fue competente el shell dos con timonel tripulado por Adolfo Escobar y Juan Lorenes, bogadores uruguayos, campeones sudamericanos del 60, que ahora, radicados en Lima, defienden los colores del club Unión. Ellos, además, reforzaron la tripulación vencedora del cuatro con timonel.

Los extranjeros de mejor actuación fueron: el ocho de la Escuela Naval de Chile; el dos sin timonel de Brasil, club Vasco de Gama de Río, formado por Ricardo Alves y Mauricio Alvarez, que hizo siempre llegadas estrechas; el cuatro con timonel del Arturo Prat, de Valdivia, y el cuatro sin timonel del Gimnástico Alemán, de Concepción, fueron también de los que mejor lucharon con las desventajas apuntadas. Especialmente el primero, a quien lo persiguió evidente mala fortuna: en la primera regata, en el momento de la marejada más fuerte, se llenó de agua cuando iba en línea pareja con el peruano, y en la segunda regata, a los 200 metros de partir, al N.º 2, Isaías Ulloa, se le salió el tirapié, y perdió el punto de apoyo básico. Con esta desventaja, el bote chileno sólo llegó a un largo del campeón, lo cual evidencia que en normales condiciones, su opción a ganar era marcada. Nelson Casanova, Tobías Ulloa, Raúl Navarro, Estanislao Velásquez y Edgardo Ordóñez, timonel, formaban la tripulación.

El bote uruguayo del Montevideo Rowing Club fue un competidor meritorio, con su segunda clasificación en las dos regatas de 4 sin timonel, una de las atrayentes de la justa, con cinco participantes. Chile fue buen tercero, con Tito Ansaldo, Juan Gajardo, Jaime Zaror y Rodolfo Mulach, del Alemán, de Concepción.

ARGENTINA, CAMPEON SUDAMERICANO, no se hizo presente en la competencia de clubes civiles, y no hay duda de que su ausencia se hizo sentir. Cabe agregar, como un detalle curioso, que, por primera vez en la historia del remo sudamericano, Chile gana en una regata internacional a Argentina, porque en la regata del ocho de escuelas navales, el Pacífico se impuso ampliamente sobre el Atlántico: Perú, campeón, y Chile, subcampeón, aventajando netamente a Argentina, Uruguay y Brasil. En la segunda regata, Perú le sacó largo y medio a Chile, y Chile a Argentina cuatro largos.

DON PAMPA.

Todos los deportistas usan...

DOLLY PEN

EL DESODORANTE DEL AÑO

PARA TODO EL AÑO

Representantes para Chile

LABORATORIO MAVER

Malaquías Concha 0354,
Casilla 2601, SANTIAGO

GLOSAS

CON el partido de la Selección "B" y Portuguesa, terminó su actuación el equipo nacional. Cumplió su objetivo, cual era el de ser una especie de vivero de la Selección "A", y ya nada aconseja mantenerlo en actividad, tanto menos en los momentos actuales cuando los jugadores están más pendientes de la solución del campeonato que de encuentros internacionales de pocos atractivos. En la selección "B" se constituyó la fórmula Contreras-Eladio Rojas, e hicieron ver sus derechos otros elementos incluidos en el plantel internacional para 1962, como Hugo Lepe, Valentini, Sergio Valdés, Cruz, Betta, Honorino Landa y algún otro.

No tienen valor ni interés encuentros como los que estaba jugando últimamente esta selección. Sus confrontaciones con Cerro de Montevideo, Bon Sucesso y Portuguesa de Río de Janeiro, no podían aportar nuevas luces a la dirección técnica nacional. Por el contrario, estaban confundiendo más que aclarando conceptos, porque no se aplicó en ellos un criterio útil ni definido. Se recurrió con insistencia a elementos que han probado nada tienen que hacer en la Selección a estas alturas y no se usó, en cambio, con la frecuencia que era necesaria, a otros que habría sido interesante ver.

Jugar por jugar no más tiene un sentido relativo, particularmente si los rivales elegidos para estos partidos no permiten acumular elementos de juicio. Modestos cuadros que vienen a defenderse como sea, que no juegan ni dejan jugar, no pueden ser buenos "sparrings" para nadie. Así sucedió con Bon Sucesso y especialmente con Portuguesa; medirse con ellos no ha sido de ningún beneficio para la selección "B". Como una vez finalizado el Campeonato Profesional se entrará a tierra derecha en los trabajos con la Selección, no tenía objeto por lo demás mantener al cuadro "B". Desde ahora en adelante hay un solo plantel de 33 jugadores, de los cuales saldrán los 22 que quedarán inscritos para la Copa del Mundo.

SABADO 29 de octubre.— Estadio Santa Laura. Público 6.007 personas. Recaudación: E° 3.621,45.

WANDERERS (3).—J. Olivares; Valentini, R. Sánchez, Berli; Salinas, García; G. Díaz, R. Díaz, Tobar, Reynoso y Hoffmann. E.: J. Pérez.

AUDAX ITALIANO (1).—Fernández; Vial, Torres, Ramírez; Lespinasse, Parra; De la Fuente, Espinoza, Araya, Zamora y Vásquez. E.: C. Campusano. REFEREE: S. Bustamante.

Goles: Zamora a los 18, Tobar a los 28 y Valentini a los 44 del primer tiempo; Reynoso a los 35 del segundo.

DOMINGO 29.— Estadio Nacional.— Público 10.875 personas. Recaudación: E° 7.656,85.

UNIVERSIDAD DE CHILE (6).—Pacheco; Eyzaguirre, Donoso, S. Navarro; C. Contreras, Musso; L. Sánchez, Alvarez, Campos, J. Ramírez y Clavijo. E.: L. Alamos.

RANGERS (2).—Rubio; Gmo. Parada, Ramírez, Gastón Parada; Azócar, Cantatore; Carrasco, Roblá, Sepúlveda, Gutiérrez y Matus. E.: O. Cabral. REFEREE: L. Cantillana.

Goles: Cantatore a los 23 del primer tiempo; Roblá a los 10, Campos a los 17, 23, 26, 36, 41 y 45 del segundo.

COLO COLO (3).— Escuti; Peña, F. Navarro, J. González; E. González, M. Ortiz; L. H. Alvarez, Toro, J. Soto, F. Valdés y Bello. E.: H. Carrasco.

GREEN CROSS (2).— Musimessi; Maturana, Edwards, Chacón; G. Carrasco, Anglese; Iturrate, Driuzuk, Albello, O. Díaz y C. Sepúlveda. E.: D. Pesce. REFEREE: A. Reginatto.

GOLES: Valdés a los 25 y Edwards —de penal— a los 32 del primer tiempo; Edwards a los 18, Valdés a los 43, y Alvarez a los 45 del segundo.

Estadio Independencia. Público 6.144 personas. Recaudación: E° 3.272,40.

UNIVERSIDAD CATOLICA (2).—Behrends; Barrientos, Villarroel, S. Valdés; L. Olivares, Rivera; Pesce, Fouilloux, M. Soto, Trigilli y O. Ramírez. E.: M. Macciola.

SANTIAGO MORNING (2).—Godoy; Villanueva, Lepe, I. Carrasco; Cruz, G. Rodríguez; J. Torres, Leiva, Fuenzalida, Lezcano y M. Contreras. E.: I. E. Fernández. REFEREE: C. Robles.

Goles: Leiva a los 29 y 44 del primer tiempo. Pesce a los 25 y Olivares a los 43 del segundo.

Estadio El Tranque, Viña del Mar. Público: 3.040 personas. Recaudación: E° 1.670,05.

FERROBADMINTON (3).—Piturra; Zamora, Valenzuela, F. Ríos; A. Díaz, H. Rodríguez; R. Valdés, Matti, Molina, Bustos y Faila. E.: F. Hormazábal.

EVERTON (1).—R. Contreras; González, Martínez, Solís; Gallardo, Pérez; Betta, Leal, Giarrizo, Miranda y Alcaíno. E.: E. Biondi. REFEREE: D. Santos.

¡Sea práctico!

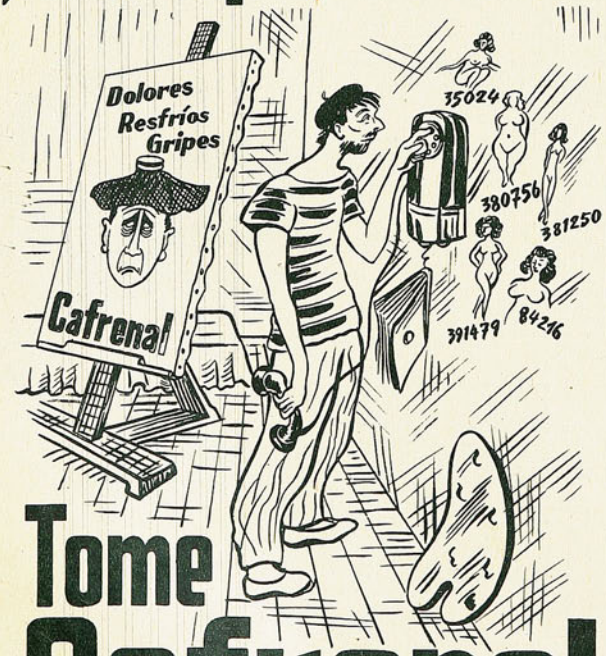

Tome Cafrenal

PARTIDOS INTERNACIONALES DEL MES DE OCTUBRE.

Miércoles 12. Estadio Nacional.

URUGUAY 3, CHILE 2.

URUGUAY: Dogliotti; González, Troche, Soria; Goncalves y P. Cubillas; L. Cubillas, Silva, Sasías, Douskas y Pintos.

CHILE: Escuti; Eyzaguirre, R. Sánchez, S. Navarro; Contreras, E. Rojas; Moreno, Fouilloux, Tobar, Ramírez y L. Sánchez. (Toro y Landa).

Referee: A. Tejada (Peruano).

Goles: Fouilloux a los 32, Pintos 38 y a los 42 del primer tiempo; L. Cubillas a los 2 y Moreno a los 38 del segundo.

Miércoles 26 de octubre. Estadio Santa Laura.

SELECCION "B" (0), PORTUGUESA DE RIO (0).

SELECCION "B": Fernández; Valentini, Donoso, Valdés; Cruz, Sepúlveda; O. Rojas, M. Soto, Araya, R. Díaz y Hoffmann.

PORTUGUESA: Wagner; Fiodoaldo, Gagliano, Tiao; Wilson, Lizao; Zecinho, Pinheiro, Heleno, Zecarios.

REFEREE: C. Vicuña.

MOTO INTERNACIONAL

Hasta hace poco eran las máquinas inglesas e italianas las que marcaban rumbos en las pruebas motociclísticas del viejo continente. Pero una vez que los pilotos japoneses entraron en competencia con sus máquinas "Honda" esta supremacía empezó a conocer distinto dueño. Por lo mismo que la expectación reinante por ver a estos pilotos japoneses de probada pericia y experiencia internacional era totalmente justificada. Más aún si agregamos que al trío japonés se agregaban el

TABLA DE POSICIONES — 29.º CAMPEONATO PROFESIONAL DE FUTBOL

1961	Audax I.	Colo Colo	Everton	Ferro	G. Cross	O'Higgins	Palestino	Rangers	S. Luis	S. Morning	U. Española	U. Católica	U. de Chile	Wanderers	PUNTOS	LUGAR
A. Ital.		2—7	1—2	1—1	5—0	1—2	1—2	2—0	1—1	0—0	2—3	1—1	1—6	3—3		
						1—2	4—2		1—1	2—0		0—2		1—3	14	11.º
C. Colo	7—2		6—2	1—1	1—3	5—3	7—5	2—2	3—0	3—3	3—3	3—0	1—1	1—1		
			4—0	2—2	3—2	1—2		1—1						2—3	24	3.º
Everton	2—1	2—6		3—1	2—2	0—0	1—0	2—0	1—1	2—0	1—2	2—3	1—1	1—3		
		0—4		1—3			3—1	3—2			1—0	2—2			21	6.º
Ferro	1—1	1—1	1—3		2—1	0—2	1—1	1—0	3—1	0—2	1—4	1—4	1—0	0—1		
		2—2	3—1			1—0		2—1		2—3				1—3	16	10.º
G. Cross	0—5	3—1	2—2	1—2		0—0	1—2	0—1	4—1	1—3	1—2	1—1	0—2	0—1		
		2—3				4—3		2—2	0—1	2—3				0—2	10	13.º
O'Higg.	2—1	3—5	0—0	2—0	0—0		3—0	0—0	3—1	2—0	0—1	1—2	2—3	2—1		
	2—1	2—1		0—1	3—4						0—3		0—1		19	8.º
Palest.	2—1	5—7	0—1	1—1	2—1	0—3		1—1	4—1	2—1	5—2	2—1	3—3	2—1		
	2—4		1—3						0—2		2—0	1—7	2—4		19	8.º
Rang.	0—2	2—2	0—2	0—1	1—0	0—0	1—1		2—3	1—1	4—4	1—4	0—3	4—2		
		1—1	2—3	1—2	2—2								2—6	0—2	11	12.º
S. Luis	1—1	0—3	1—1	2—3	1—4	1—3	1—4	3—2		1—3	1—3	0—3	0—1	1—4		
	1—1				1—0		2—0				2—2	1—2	0—1		10	13.º
S. M.	0—0	3—3	0—2	2—0	3—1	0—2	1—2	1—1	3—1		3—1	1—1	0—0	1—1		
	0—2			3—2	3—2						4—1	2—2	0—0		22	4.º
U. Esp.	3—2	3—3	2—1	4—1	2—1	1—0	2—5	4—4	3—1	1—3		2—5	4—4	2—1		
			0—1			3—0	0—2		2—2	1—4		2—3			20	7.º
U. C.	1—1	0—3	3—2	4—1	1—1	2—1	1—2	4—1	3—0	1—1	5—2		0—0	4—1		
	2—0		2—2				7—1		2—1	2—2	3—2				28	2.º
U. de Ch.	6—1	1—1	1—1	1—1	2—0	3—2	3—3	3—0	1—0	0—0	4—4	0—0		2—1		
						1—0	4—2	6—2	1—0	0—0				1—1	29	1.º
Wand.	3—3	1—1	3—1	1—0	1—0	1—2	1—2	2—4	4—1	1—1	1—2	1—4	1—2			
	3—1	3—2		3—1	2—0			2—0					1—1		22	4.º

Goles: Valdés a los 22 y 26, Mattí a los 36 del primer tiempo; Miranda a los 9 del segundo.

Estadio Braden, Rancagua. Público: 3.256 personas. Recaudación: E° 1.507,85.
UNION ESPAÑOLA (3).—Nitsche; Otazo, Aguilera, Miranda; J. Beltrán, M. Rodríguez; M. Ramírez, G. Landa, H. Landa, Linazza y V. Beltrán. E.: C. Carvajal.
O'HIGGINS (0).—Zazalli; Droguett, Vairo, Romero; Poza, R. Rodríguez; Luna, Morales, J. Soto, Zavaletta, R. Ortiz. E.: C. Orlandelli. REFEREE: C. Vicuña.
Goles: H. Landa a los 4, Linazza, a los 11 y H. Landa a los 24 del segundo.

Estadio Municipal de Quillota. Público: 1.698 personas. Recaudación: E° 857,25.
SAN LUIS (2).—Storch; Silva, Castillo, Mena; Millas, Fanelli; Godoy, Gatti, J. Alvarez, B. Ríos y Morales. E.: R. Quitral.
PALESTINO (0).—Giambartolomei; Toledo, Almeyda, Toro; Castañeda, Mohor; O. Rojas, Vargas, Campos, Troncoso y Castro. E.: H. Tassara. REFEREE: R. Bulnes.
Goles: Morales a los 15 y Alvarez a los 32 del segundo tiempo.

SCORERS DEL CAMPEONATO PROFESIONAL:
CON 18 goles: H. Landa (UE) y C. Campos (U).
CON 16 goles: C. Linazza (UE) y A. Tobar (W).
CON 14 goles: R. Trigilli (UC) y F. Valdés (CC).
CON 13 goles: J. Soto (CC).
CON 12 goles: A. Fouilloux (UC).
CON 10 goles: J. Fuenzalida, S. Leiva y J. C. Lezcano (SM).

PATRICIO SIGUE FIRME

Nuestro tenis, que ha sufrido la deserción de Luis Ayala de los círculos amateurs, deberá contar en lo sucesivo como reemplazante en toda lid internacional que se nos venga encima con la regularidad y evidentes progresos alcanzados por Patricio Rodríguez. Este joven alemento llamado a cubrir la plaza de Ayala en el campo internacional. Los años nos dirán hasta dónde habrá de llegar, pero de seguir en el trámite progresivo que se observa día a día en él, bien puede que en un tiempo más, sigamos sus actuaciones con la misma fe y entusiasmo que por más de ocho años seguimos la trayectoria de Lucho.

Ya comentamos en nuestro número anterior la victoria conseguida por Patricio en el Campeonato Nacional Argentino celebrado en Buenos Aires ante Whitney Reed, componente del equipo norteamericano de la Copa Davis. Pues bien, días después en el torneo "Bodas de Oro" celebrado en Santa Fe, volvió a repetir su victoria ante el mismo contendor y acto seguido en Mendoza batió nada menos que al número uno del escalafón francés Pierre Darmon, quien en Buenos Aires se había adjudicado el título. Este triunfo conseguido en tres sets no hace sino confirmar las posibilidades que le asignamos para un futuro próximo.

australiano Phillis y el rodesiano Redman, cuyos títulos mundiales eran suficientes para revolucionar a nuestro medio.

Buena oportunidad tuvimos de apreciar en todos sus aspectos técnicos y condición humana la solvencia de estos ases en el reciente evento celebrado en el Circuito Los Dominicos. Los japoneses Takahashi, Taniguchi y Shimanaki formaron un trío de excepción que dejó lejos en la serie de 125 cc. a los más conspicuos pilotos que en representación de Argentina y Chile afrontaron la responsabilidad. No hubo lucha por lo tanto pero eso sí una formidable exhibición de pericia en el dominio de la máquina de parte de los japoneses que habrá de redundar beneficiosamente entre los nuestros. Lo mismo tendrá que decirse del dúo Phillis-Redman, que con impresionante velocidad, se adueñaron de la prueba reservada para 500 cc., haciendo valer sus títulos de campeón y vicecampeón mundial respectivamente. La lucha entablada entre ambos tuvo la emoción que se desprende siempre de toda porfía cuando ésta es equilibrada. Se llegó en esta prueba a una velocidad de 134,800 kilómetros por hora y a una media de 130,800 kilómetros en los 50 circuitos.

ENTRENAMIENTO CEREBRAL

EN el curso de entrenadores del verano del 59, Gabriel Hanot dijo: "Un equipo de fútbol es como una familia pobre de obreros. Desde el primer minuto del día todos ellos deben salir a la calle a buscar su sustento. Como han pasado hambre muchas veces, saben todos que mientras más se esmeran, mayores serán sus entradas. Trabajan pues de sol a sol. Pero, como ocurre aún en las familias mejor constituídas, de los 11 obreros de esa familia, hay dos que no trabajan, hay dos flojos. Dos que saben que no necesitan salir a la calle ya que el jornal les llegará necesariamente a su casa. Ellos son el portero y el defensa central.)

Muy mal cayeron esas palabras del viejo maestro. Había en ese curso 7 alumnos que habían jugado en esas plazas, habiendo llegado todos ellos en el curso de su carrera activa a los más altos grados de la fama. Pues bien, en los exámenes finales, cuando se les obligó "a salir a la calle", se murieron de hambre. TODOS SALIERON MAL.

Observando el rendimiento de algunos porteros o back centros en estas últimas fechas, nos asaltaba el recuerdo de aquella observación de Hanot, o su irónica sonrisa cuando, como en todos los cursos del mundo se escuchaba una pregunta tonta. En vez de contestar directamente, a su vez preguntaba él: ¿En qué puesto jugaba usted? Y ante la respuesta del alumno, continuaba: "No perdamos tiempo. En el descanso contéstele usted". E indicaba a cualquiera de los instructores.

Esas cosas de Raúl Sánchez, las últimas actitudes de Fernando Navarro, esas jugadas de Pancho Fernández el sábado en Santa Laura, parecen confirmar la opinión de Gabriel Hanot.

CON 30 puntos se resolvió el Concurso de Pronósticos FALABELLA, de la última semana. Conforme con las bases, se consideró nuevamente sólo el match de División de Honor y el total de goles convertidos en la misma fecha. Igualaron en 30 puntos los señores Carlos Vásquez, Almirante Riveros 512, Valparaíso, y Daniel Orellana A., Correo 9, también de Valparaíso. Practicado el sorteo de rigor, la fortuna ha favorecido al segundo de los nombrados. El señor Daniel Orellana debe pasar entonces por nuestra redacción y retirar el vale para adquirir E° 100 en mercadería en los establecimientos FALABELLA.

USTED NADA PONE, SOLO GANA CON FALABELLA
participando en nuestro concurso de pronósticos 1961. Bases y premios al reverso.

MIGAJAS

Por Jumar

HACE poco estuvo entre nosotros José López Pájaro, presidente de los Periodistas Deportivos de Argentina. El gentil colega vino a solucionar una serie de detalles relacionados con su trabajo para el Mundial. Y muy especialmente la transmisión radial de la emisora en que trabaja hace largo tiempo. Lamentablemente el cupo de líneas para las radios extranjeras es limitado y encontró algunas dificultades. Pero el hombre —viejo y canchero al fin de cuentas— jamás perdió la sonrisa ni el humor. Comentando sus afanes, insistía en que no podía regresar a Buenos Aires sin haber conseguido un Canal. Y así estuvo día tras día.

—Tengo que conseguir un Canal... No me voy sin un Canal... Aunque sea el Canal San Carlos, pero yo transmito...

—*—

ES corriente que los jugadores profesionales se matriculen en esas terribles "pichangas" de barrios y comunas donde se juega hasta que el sol se esconde y donde las piernas sufren de lo lindo... A pesar de que los clubes prohiben a sus defensores tales incursiones, frecuentemente se producen denuncias y comprobaciones que dan origen a multas y sanciones. La otra tarde, por ejemplo, se produjo un hecho muy pintoresco en plena Quinta Normal. Se jugaba un partido bien "aperrado" cuando de pronto ingresó un civil a la cancha y envió a los camarines a dos conspicuos protagonistas. Nada menos que "Pernil" Torres y Fuenzalida. Lógicamente hubo estupor y cada cual dio una versión espontánea. "Debe ser el Director de Turno... ¿Por qué los expulsan?... Pero, si no han hecho nada..." Lo cierto es que un señor alto y enérgico mantenía su brazo erguido indicando el término de la brega para los dos cracks "bohemios". Después se supo que era el presidente de Santiago Morning...

—*—

MARIO Jiménez, "maitre" del Nuria, es figura popular en todos los ambientes. No en vano alterna con gente de todas las actividades. Le gusta el fútbol y es hincha furibundo de Magallanes. La otra noche le llegó un boletín del club con un lema muy a tono con el romanticismo albiceleste. Decía la proclama en su parte superior: "De un glorioso pasado a un glorioso porvenir". Y el gordo apuntó filosóficamente:

—Lo único malo es el presente...

BASES DEL CONCURSO DE PRONOSTICOS FALABELLA

Nuestro concurso año 1961 tendrá variaciones con respecto al del año pasado, tendientes a faciltar el concurso de nuestros lectores, respondiendo así al enorme entusiasmo demostrado en la temporada anterior. Nuestro cupón semanal deberá ahora ser llenado con el resultado de sólo dos partidos de la competencia oficial que elegiremos entre el Ascenso y Honor, de acuerdo con nuestro criterio. Además, el concursante deberá llenar un tercer casillero con el número total de goles que se marcarán en los partidos de la División de Honor en la fecha que corresponda. Cada resultado acertado en cifras exactas valdrá diez puntos. Cinco en caso de señalar el vencedor sin el score exacto. Igual procedimiento regirá para los empates. El concursante que acierte el número exacto de goles recibirá 20 puntos. El máximo puntaje que puede acumularse será, pues, de 40 puntos.

PREMIOS

El ganador de cada semana obtendrá un vale por E° 100, canjeables en mercadería de cualquiera de las tiendas que la firma FALABELLA posee en la capital: sastrería, modas femeninas, niños, menaje. El nombre del vencedor será publicado en la edición de ESTADIO que corresponda y el agraciado recibirá su vale contra entrega del ejemplar del cual recortó el cupón.

Al término de los torneos de Ascenso y de Honor, se sortearán entre los ganadores de cada semana dos premios más. Uno de 300 escudos y otro de 200.

PLAZOS

Los cupones serán publicados en la edición de la semana anterior a la fecha correspondiente. Los participantes tendrán así un plazo de 9 días para su envío, lo que permitirá con holgura la participación de las provincias. El plazo semanal vencerá los días viernes a las doce meridiano de la semana de la misma "fecha" del campeonato, para la cual sirven los pronósticos.

Nota: La revista no responderá por atrasos, pérdidas o cualquier circunstancia que impida la llegada oportuna de los cupones a nuestras oficinas.

En el sobre donde debe ir incluido el cupón o los cupones debe escribirse con letra clara: REVISTA ESTADIO, Concurso Pronósticos FALABELLA, Casilla 3954, Santiago, o Avda. Santa María 0108, Santiago. En esta dirección, que corresponde a la revista ESTADIO, se instalará además un buzón en el primer piso.

ISAAC Froimovich llegó al básquetbol a ver el partido Chile-Perú. En la puerta encontró al mayor Mosqueira, siempre ligado al baloncesto y al deporte. Se saludaron como viejos amigos, pero en portugués... Elogios van y elogios vienen. Claro que al timonel de nuestra natación no le agradó mucho la frase de despedida:

"El meior presidente do mundo de la peor natación do mundo..."

—*—

EN el partido de reservas de Colo Colo y Universidad Católica se armó un lío de proporciones y el Tribunal de Penalidades aplicó sanciones a destajo. El match no llegó

a su término y los castigos fueron drásticos. Los dos clubes, por ejemplo, fueron multados en treinta escudos. Según el presidente de la Católica, nunca hubo una sanción más onerosa, porque esa tarde sólo había tres socios de la UC presenciando el partido: Exequiel Bolomburu, Perico Sáez y Enrique Wainer. De modo que salió justo a diez escudos por cabeza.

—*—

CUENTA Lucho Ayala que está encantado con su ingreso al profesionalismo. No sólo por el aspecto económico, sino por el deportivo. Ahora tiene que medirse con rivales superiores y eso le permitirá mejorar considerablemente su juego en corto tiempo. Muy distinto a los torneos amateurs en que se llega a las ruedas finales con relativa holgura, en algunos casos, cómodamente. Ayala dice que el profesionalismo obliga a un esfuerzo cotidiano, porque todos los dias debe enfrentar a un astro. De modo que no hay descanso posible. Con una excepción que Ayala confesó sonriendo:

—Por ahora ellos descansan cuando juegan conmigo...

—*—

EUGENIO Velasco participó en el Gran Premio Santiago-La Serena-Santiago con su entusiasmo de siempre. Fue de todo. Dirigente, organizador, participante y "Chamberlain" ante los periodistas. Su actuación le originó las visitas acostumbradas al rector de la Universidad de Chile y al Decano de la Facultad, de la cual es director.

—Pero cómo va a correr en auto, Eugenio... Deje esto, hombre Que sea la última vez... Hágalo por su propio bien... Usted sabe que a nosotros no nos gusta que usted se meta en estas cosas...

Cuando Velasco abandonaba la oficina del Decano, recibió una última insinuación muy al oído:

—Buena suerte, Eugenio... Y dígame, ¿qué radio va a transmitir la carrera?...

Y AHORA...

a gustar mi Nescafé

TRADICIONAL

DESCAFEINADO

COLOMBIA

¡Cada sorbo es un premio en sabor y calidad!

Es incomparable el agrado de reconfortarse deliciosamente con el sabor y aroma de puro café recién tostado de NESCAFÉ que, en 125 países, es el café instantáneo preferido por millones de personas. Como él, diga Ud. también: y ahora... a gustar mi NESCAFÉ!

TENGA SIEMPRE EN CASA **NESCAFÉ** 100% PURO CAFE, AHORA EN 3 VARIEDADES

M.R.

ESCUCHE TODOS LOS DIAS, de 15 a 15,45 hrs. por Radios Mineria, de Stgo. y Valpso.; S. Bolívar de Concep. y Sago de Osorno, el programa más moderno para la mujer: "LA HORA NESTLE".

Empresa Editora Zig-Zag, S. A. — Santiago de Chile, 1961.

UNIVERSIDAD CATOLICA DE VALPARAISO, Campeón Nacional de Básquetbol Universitario; de izquierda a derecha: Juan Olhaberry, Juan Ferrari, Mario Flores, Bob Rossin y Gabriel Corvalán.

estadio

FERNANDO RODRIGUEZ, de Santiago Morning.

"ALONSO e HIJOS"

se complacen en presentar a los deportistas en general sus famosos zapatos de fútbol:

"SUPER ALONSO"

M. R.

Zapatos "SUPER ALONSO", cosidos, cuero box-calf, de primera, con refuerzos negros al costado, punta blanda, toperoles 4 x 2, cónicos, montados sobre base de fibra, del 38 al 43 E°14,50 par.

"ALONSO ESPECIAL"

M. R.

Zapatos "ALONSO ESPECIAL", cuero box-calf, de primera, punta semiblanda, toperoles 4 x 2, cónicos, montados sobre base de fibra, del 36 al 43 . . . E° 13,50 par.

Zapatos modelo "000", cuero box-calf, de primera, punta semiblanda, toperoles 4 x 2, cónicos, montados sobre base de fibra, del 36 al 43, E° 11,00 par.

Zapatos modelo, una pieza, reforzados, cuero box-calf, de primera, punta dura, toperoles 4 x 2, cónicos, montados sobre base de fibra, del 36 al 43 . . . . . E° 8,50 par.

GRAN SURTIDO

Camisetas de fútbol, en Raso, Gamuza, Brin. Medias, Pantalones, Pelotas, Protectores, Rodilleras, Tobilleras, Musleras, Vendas, Redes para arcos, Copas, Trofeos, Pitos, etc.

Mesas de pimpón de la afamada marca "Asima".

UNICOS VERDADEROS FABRICANTES

"ALONSO e HIJOS"

Alameda B. O'Higgins 2815 - Teléfono 90681

Casilla 4640 - Santiago.

REEMBOLSOS A PROVINCIAS SIN NINGUN RECARGO.

COMPLETAMENTE NECESARIO...

Resuelva su problema de transpiración

es el *diario* uso de ETIQUET, activo desodorante que controla los desagradables efectos de la transpiración. Todos los deportistas lo usan. No irrita la piel ni mancha la ropa.

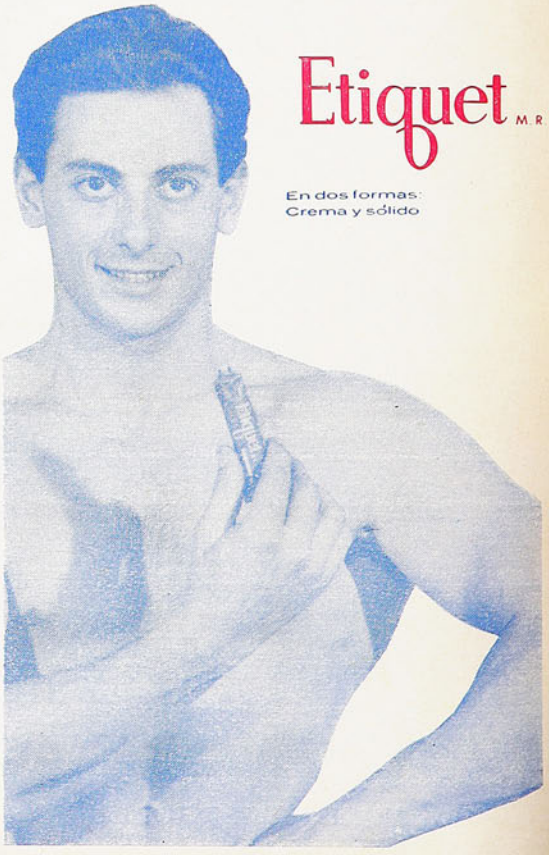

Etiquet M.R

En dos formas: Crema y sólido

HA sido un partido intenso. En los rasgos de Nilton Santos y de Hugo Lepe están reflejados los efectos de la lucha. Pero ambos se olvidan de todo para estrecharse, sonrientes, las manos. Trasunta una intima felicidad el gesto alegre de ambos jugadores. Personalmente, Santos y Lepe tenían motivos sobrados, al margen del desenlace mismo del partido, para expresar ese sentimiento. Los dos habían cumplido una faena individual de admirables contornos. El refuerzo de Colo Colo había sido, además, uno de los vencedores de la jornada.

Pero en ese epílogo creemos ver algo que está en la esencia misma del deporte. Nilton Santos y Hugo Lepe se saben protagonistas de un partido de fútbol excepcional. De una limpia y hermosa lucha. Y eso es suficiente para sentirse intimamente felices.

Es el noble apretón de manos de los viejos tiempos, que en algunos hombres, felizmente, perdura; cuando ganar o perder eran azares de la competencia y lo verdaderamente importante era luchar bien, como lo hicieron Botafogo y Colo Colo.

Visación de Imp. y Pub.
9 - NOV 1961
Depósito Legal

ESTADIO
REVISTA GRAFICA DE DEPORTES
Director:
ALEJANDRO JARAMILLO N.

Año XXI — N.º 963 — PUBLICACION SEMANAL — SANTIAGO DE CHILE
9 de noviembre de 1961.

PRECIO DE VENTA EN TODO EL PAIS: E° 0,20 ($ 200). Subscripciones: Un año, E° 9,88; seis meses, E° 4,94. Recargo por vía certificada: Anual, E° 2,60; semestral, E° 1,30. Subscripciones en el extranjero: Un año, US$ 8,80. Recargo por vía certificada: América y España, US$ 4,20. Otros países: US$ 42,00. Dirección y Administración: Avda. Santa María 0108, 3er. piso, casilla 3954. Fono 392116. Esta revista la distribuye en todo el país y el extranjero exclusivamente EMPRESA EDITORA ZIG-ZAG, S. A.

ASORBITOS

EL seleccionado mexicano creía que en Asunción los iba a aniquilar la temperatura ambiente. Tuvieron suerte. Un repentino cambio atmosférico trocó el calor infernal en frescura otoñal y encima empataron un match que daban por perdido. ¡Con qué fervor van a celebrar de hoy en adelante el día de la... Asunción!

———

HAY maneras y maneras de celebrar onomásticos. Carlos Campos celebró el suyo el sábado haciendo goles.

———

EL juez uruguayo Pasterlini es un peligro vivo en la cancha. Menos mal que a ningún jugador le dio por chocar contra esa masa imponente de carne y hueso.

———

DE noche se aprecian más los notorios progresos alcanzados por nuestros jugadores de fútbol, porque todos juegan... iluminados.

———

EL Ascenso termina esta semana. Después se tendrá que decidir cuáles serán los 4 clubes que subirán a la de honor. Es decir, que la emoción y el suspenso cambiarán de escenario. De la cancha a las secretarías. Una tercera rueda que no estaba en el fixture.

———

MAS de dos horas duró el encuentro entre Ann Haydon y Lea Pericoli. Parece que eran amigas que hacía mucho tiempo que no se veían.

———

EN su derrota con Whitney Reed, Pietrángeli le echó la culpa a todo. Al público, al umpire, a los linesmen y a los fotógrafos. ¿No habrá tenido también algo de culpa el norteamericano?

———

GRAN triunfo de Italia sobre Israel por 6 a 0. Cuatro goles de Sívori, uno de Angelillo y otro de Mazzola...

———

ESA atajada de Escuti en el penal de Leonel llegó con siete meses de adelanto. En realidad era una tapada para el Mundial.

———

EL gran peligro de la "U" es que terminen invictos, pero... segundos.

———

MUY explicable la goleada de Italia a los israelitas. Estos últimos deben haber dado "muchas facilidades".

DESDE LA ALTURA

LA proximidad de acontecimientos importantes a menos de 200 días de su iniciación nos mueve a hacer notar a quien corresponda, una anomalía que se agravará con el correr de los días, a menos que se ponga coto en estos "llenos" relativos del Estadio Nacional, que bien pueden servir de experimentación.

No dudamos ni de los propósitos ni de la idoneidad de quienes administrarán los detallles de organización de la Copa del Mundo, pero la presentación de Botafogo primero y el programa doble del sábado sirvieron para mostrar anormalidades que no deben repetirse.

No puede exigírsele al público hora de llegada cuando el "Estadio está vendido". Quién tiene su boleto en el bolsillo, es dueño de llegar a la hora que se le antoje, del momento en que el fútbol no es un espectáculo que demande silencio como un concierto sinfónico o una representación operática, pero es el caso en que hemos asistido a dos estadios "a tablero vuelto" en que se apreciaron vacíos. Hemos comprobado cómo dos reuniones en una semana, en que no han funcionado boleterías, muestran huecos en los tablones.

No nos interesan las recaudaciones. Nos importa la asistencia. Y más que éso, la no asistencia de aficionados, a muchos de los que hemos visto renunciar a su derecho a entrar al estadio por exhibir su entrada, pero que al ser "cargados" por la policía han preferido dar vuelta las espaldas y volverse al centro.

Ni la venta de abonos podrá impedir que haya miles que pretendan acercarse al estadio con la esperanza de conseguir la galería "ofreciendo" sobreprecio (en la oportunidad, no habrán "revendedores". El problema será el de los "recompradores").

Al caballo que carga contra la multitud no se le puede exigir que haga distingos. Ni a él, ni al que lo monta. Se les ordena y obedecen. Vimos cómo escapaban portadores de billetes que vanamente quisieron invocar su sacrosanto derecho a entrar.

Viendo eso, pensábamos que el mal era menor por tratarse de un espectáculo entre chilenos. ¡Lo importante es que no suceda lo mismo cuando actúen extranjeros, como pronto ocurrirá!

BRABANTE.

CACHUPIN

LA del MUNDO 1962

Noticiario · Anecdotario · Estadística

SORTEO DIRIGIDO

AL parecer, el presidente del Comité Ejecutivo, Carlos Dittborn, no ha podido aguantar la presión periodística y ha debido reconocer que el sorteo para los octavos de final no puede dejarse librado a la pura suerte por razones obvias. Es así como en Roma, y posteriormente en París, declaró que las potencias latinas que asistirán, España, Italia, Francia, como asimismo las de Europa del Este, Yugoslavia, Rusia, Hungría, al igual que las representantes de Sudamérica no podrán quedar juntas.

De esta manera, si ya se sabe que Chile jugará en Santiago; Brasil en Viña del Mar y Argentina en Rancagua, significa que Uruguay será necesariamente cabeza en la serie de Arica. Los argentinos y los alemanes visitaron mucho Rancagua en su oportunidad, lo que querría decir que ya va tomando forma una de las subsedes, y si Inglaterra ya aceptó concentrarse en el Grange School, es porque le habrán soplado que se quedará cerca, no creyendo nosotros que Dittborn "sortee" Inglaterra para la sede de Santiago.

En el centro delantero Albert, de 19 años de edad, tienen los húngaros cifradas muchas esperanzas. Figura en el plantel que manda Hungría a América del Sur a título experimental.

Por lo demás, éstas no pasan de ser lucubraciones y conjeturas. Pero sabemos que hay muchos aficionados que se están haciendo su sorteo privado, tomando en cuenta los datos que ya se saben. Es una polla particular que ya se va imponiendo.

ITALIA Y MEXICO

COMO PODIA preverse, no tuvo Italia, en Turín, las dificultades que halló en Tel-Aviv, en la que, como se recordará, llegó a estar en desventaja de dos goles contra cero. Noticias posteriores nos dicen de lo ocurrido en el camarín de los italianos en esa oportunidad. Parece que los dardos de Ferrari, el entrenador de la "squadra", se dirigieron contra Sívori, quien, al decir de los periodistas italianos asistentes a ese match, se había preocupado de darles a los israelíes una exposición de sus innegables recursos técnicos, despreocupándose, en cambio, de lo que pasaba en la torre que marca los goles. Tanta molestia hubo, que en las primeras listas que se dieron para el partido de vuelta, en Turín, no figuraba el nombre del endiablado insider argentino. Con todo, parece que el tirón de mechas surtió efecto, desde el momento que en el encuentro jugado el día 5, en el estadio Communale , Sívori brilló como siempre, pero hizo brillar a sus compañeros, que era lo pretendido por Ferrari. Cuatro goles hizo Sívori; Angelillo y Mazzola, los dos restantes. Quedaban de plano desvirtuadas todas aquellas apreciaciones de algunos círculos que pedían que no jugaran los "oriundos", que tan mal habían jugado en Israel.

Ahora hay más que calma entre los "tifosi". Se clasificó Italia y los sudamericanos realizaron en la selección lo que acostumbran en sus propios clubes.

También quedó clasificado el último del grupo americano. Contra todos los pronósticos, México no necesitó llegar a un tercer encuentro para eliminar al Paraguay. El 0 a 0 fue suficiente y queda marginado el cuadro guaraní, que, en su propia tierra, con su clima y con su público, no fue capaz de romper el duro cerrojo azteca. Se trata de una lección seria para los paraguayos, que sufren hoy dolorosamente la sangría experimentada por su fútbol típicamente de exportación. La cantera parece agotarse y su último seleccionado no parece responder a las tradiciones paraguayas.

En cambio, México, en la exhaustiva maratón a que fue sometido —ocho encuentros para llegar a Chile— tuvo el premio a la indudable constancia y preparación que pusiera de manifiesto. Recordaremos que su último viaje a Europa, en donde recibiera más derrotas que puntos a favor, sufrió las críticas consiguientes. El domingo, creemos, empezó a recibir los dividendos.

MAJADERAS DECLARACIONES

NO de otra manera se nos ocurre que deben calificarse las declaraciones prestadas hace unos días por el manager de la selección inglesa, Walter Winterbottom, al manifestar que el peor enemigo que tendrá Inglaterra en Chile serán los alimentos y el agua. Abona tales incoherencias en el hecho de que en la última visita de la selección inglesa a Chile en 1953 dos periodistas y cinco jugadores habrían sufrido trastornos digestivos por causa de la mala calidad de la comida y del agua chilenas.

Desgraciadamente, Winterbottom no aprenderá nunca el valor que tiene, en cierto momento, el quedarse callado. Recordamos que al explicar la causa de las derrotas experimentadas en Argentina y Uruguay, dijo simplezas, como el estado barroso de la cancha de River Plate y que la humedad del Estadio Centenario no habían permitido una mejor expedición al english team. Por otra parte, no creemos que jamás ni Winterbottom ni sus jugadores hayan comido mejor que en su estancia en Santiago, en donde fueron atendidos exclusivamente por la Embajada Británica. Asistimos a uno de los banquetes dados en el palacio de Vicuña Mackenna, y el estado de intemperancia en que salió el manager inglés no indicaba precisamente que en dicho banquete se hubiese bebido mucha agua. Por lo demás, comparar la calidad de nuestra agua potable, que proviene de las límpidas fuentes naturales de nuestra cordillera, con la extraída en las no muy doctas aguas del Támesis, constituye una insensatez.

Con todo, más vale no considerar tales dichos, del momento en que es archisabido que Winterbottom jamás ha sido muy feliz en sus declaraciones a la prensa. Al parecer, todo su valer lo vuelca en la preparación de su selección, quedándole muy poco para otros asuntos.

EL seleccionado húngaro de fútbol que ya está clasificado para venir a Chile, será rejuvenecido. Al parecer, Lajos Baroti, entrenador nacional de los magyares, no quedó satisfecho con la alineación que se clasificara en el grupo 4, pese a que en ella había 8 y hasta 9 jugadores que intervinieron en Suecia el año 58. En los últimos partidos jugados, la alineación era la siguiente: Grosics; Matrai, Sipos, Sovari; Solymosi, Etth; Sandor, Bozsik, Tichy, Monostori y Fenyvesi. La Federación húngara ha designado, con miras a la gira que efectuará Hungría por América del Sur, 15 jugadores jóvenes que no participaron en el pasado Campeonato del Mundo. Esta selección disputará varios encuentros antes de que se constituya el equipo definitivo que viaje a Chile. He aquí los designados: Porteros: Ilku y Torok; defensas: Kurtoso, Perecsi, Moszoli y Sovari; medios: Solymosi, Naogradi y Rozmis; delanteros: Farkas, Gorocs, Albert, Kuharszki, Pal II y Matesz.

ESCRIBE DON PAMPA

CORREDOR

Carl Kaufmann y Manfred Kinder, los dos especialistas alemanes en 400 metros, sonríen satisfechos a la vera de la pista del Estadio Nacional. La tarde que actuaron en Santiago, Kaufmann no estaba bien de salud y fue superado por su compatriota, ambos con marcas que no se habían registrado en Chile: 46"3 y 46"6, respectivamente.

CARL KAUFMANN, UN CASO ESPECIAL DE RECORDMAN DEL MUNDO. LA VELOCIDAD DE SUS PIERNAS LO HA LLEVADO A LA CUSPIDE SIN EXCESIVOS ESFUERZOS.

ESTAR FRENTE A UN CAMPEON del mundo es siempre una satisfacción y un honor. Y Carl Kaufmann lo es o casi lo es. Posee el record de 400 metros planos y fue segundo en llegada tan estrecha que sólo los cronógrafos modernos, tan precisos, registraron entre los rivales "dos centésimas de segundo". ¿A ver quién controla eso? En la Olimpíada de Roma funcionaban aparatos tan perfectos que captaron la casi imperceptible ventaja de Otis Davis, de EE. UU., sobre Carl Kaufmann, de Alemania. Pero los cronógrafos oficiales despreciaron las centésimas que en el atletismo de hoy todavía no se valorizan y la marca de 44.9, nuevo record del mundo, se comprobó para los dos. La medalla de oro fue colgada en el pecho de Davis y la de plata en el Kaufmann, mas la verdad es que todos desearon en esa ocasión que las recompensas hubieran sido del mismo color y del mismo metal. Kaufmann salió de la pista tan triunfador y héroe como su adversario en una lucha calificada como la del siglo y que estremeció al mundo deportivo. Ojos enormes en todas las latitudes y ¡Oooohh! y ¡Aaaahh! de admiración se expresaron en todos los idiomas.

Kaufmann ha estado algunos días en Chile y lógicamente "Estadio" demostró interés en conocerlo, analizarlo, verlo por dentro y saber lo que no se capta viéndolo en la pista como atleta.

25 años de edad, 1 metro 83, pelo castaño, ojos azules y físico agraciado que no revela, en ningún aspecto, a un atleta autor de proezas de resonancia universal que valorizan más los que saben de la dificultad enorme que significa dar la vuelta de 400 metros con velocidad de cien metros. 44.9, marca imposible en estas pistas de la América joven, aquí donde echamos las campanas al vuelo al saber de un chileno o sudamericano que corre en 48 segundos, a un hombre que baja de los 45 segundos lo suponemos de una fortaleza física que le estrecha la ropa y le sale del cuello; con estatura de "superman" y rostro duro y hierático.

Carl Kaufmann es todo lo contrario de lo que pudiera suponerse, en lo físico, en lo anímico y en lo característico.

SENCILLO, sin poses. Fluído, alegre, suave y buen mozo. Las damitas cautivantes que entraban y salían por el hall del "Crillon" fruncían la boca al verlo y sentían deseos enormes de dar un silbido ya proverbial de admiración. Observándolo se le puede suponer de todo, menos astro mundial de atletismo. Parece más actor de cine o cantor melódico.

Tiene más tipo de italiano que de alemán y a lo mejor alguna "tarantela" le hormiguea en la sangre, porque poco le falta para lanzar un do de pecho o ponerse a gorgorear, a manera de saludo. Por ello su afición al "bel canto" y su devoción por Verdi y Puccini. No pierde ocasión de escuchar óperas, hincha desbordado de Rudolf Schock, Josef Metternich, Josef Traxel y Goe Frick, las mejores voces con que se ha embelesado en su país. Es cantante aficionado y como se ha perfeccionado dispone no sólo de voz, sino también de escuela, aparte de su prestancia. Ya algunas radios chilenas estaban en gestiones para presentarlo en sus audiciones.

—¿Y aceptará? —le pregunto.

—Laralará, laralará —responde con su sonrisa fácil.

Le apunto de la aceptación entusiasta que encuentra entre el elemento femenino y que, según las referencias, ha ocurrido de igual modo por los países donde ha pasado.

—Sí, es así como usted dice. Debe ser porque soy un pájaro cantor que voy de rama en rama. Pero, atención, mi amigo, no vaya a publicar nada de esto, mire que soy un hombre casado.

No habla español y nos entendemos en un inglés imperfecto y con la cooperación de Bernardo Stein, dirigente atlético que sirve de intérprete de alemán.

—Bien, pero estamos acá para hablar de atletismo. ¿No le parece?

Tiene la sencillez de los grandes y no valoriza su jerarquía atlética. Faceta de su vida que no la estima de trascendencia definitiva.

Piensa que será difícil vuelva a correr en 44.9. No piensa ser imbatible y señala que en su equipo viene un corredor más joven que mañana o pasado lo puede superar: Manfred Kinder, integrante de la posta de 4 x 400 en la Olimpíada de Roma, que ya tiene 45.9 y sólo 23 años de edad. "En el atletismo de hoy con sus progresos avasalladores no hay nada estable. La marca que hoy parecía imposible mañana es triturada por un joven desconocido. No me hago ilusiones. Mi anhelo es poder competir en otra Olimpíada, la de Tokio. Pero faltan tres años y pueden pasar tantas cosas".

ESTAMOS ACOSTUMBRADOS a creer que los campeones deportivos de la era atómica se forjan a golpes de martillo en un yunque exigente e imperativo. Que sólo aquellos de una tenacidad y abnegación remarcables que entregan casi todos los momentos de su vida a su preparación pueden llegar a la cúspide y producir resultados extraordinarios. Lo pensamos así y lo es en la realidad, por ello la consigna que no puede olvidarse es aquella que ordena trabajo y trabajo. Sólo en este molde se forman los campeones. Y en este entendimiento hurgamos para que Carl Kaufmann, el más notable corredor de 400 metros en el mundo, diga la receta apropiada para preparar corredores de excepción.

Sus respuestas son luces que saltan de una caja de sorpresas. He dicho que es diferente en todo a lo que pueda suponerse. No es atleta tipo galeote, que vive amarrado con cadenas a las disciplinas de una faena diaria constante y sufrida. Hombre alegre se bebe a sorbos la vida burbujeante. No es indisciplinado de ninguna manera, por el contrario tiene sus planes y los cumple, pues sin un método sano y ordenado no podría ser un campeón. "Se triunfa sólo con sacrificios y constancia", sostiene como profesor de educación física con título flamante desde el año pasado, y agrega cuando le replico que me parecen cómodos sus programas de preparación:

—No, mis alumnos no podrán hacer lo que yo hago. No es la misma receta para todos. Hay organismos superdotados que no necesitan tanto requerimiento como otros, apar-

ALADO

PROFESOR DE EDUCACION FISICA QUE ACONSEJA A SUS ALUMNOS: "HAGAN LO QUE LES DIGO Y NO LO QUE YO HAGO". HAY UNA RECETA PARA CADA HOMBRE. JOVEN ALEGRE Y EXPANSIVO, CON GRAN AFICION AL CANTO.

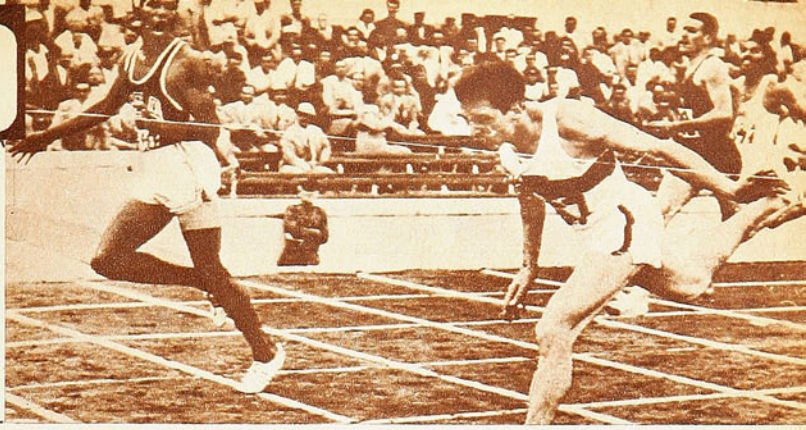

La histórica llegada de los 400 metros en la Olimpíada de Roma; el vencedor, Otis Davis, mira con estupor el espectacular esfuerzo de Kaufmann por alcanzar la cinta. Ambos registraron el mismo tiempo en esa carrera: 44"9, record del mundo.

te que el exceso de preparación puede marchitarlos. En cambio están los otros, la mayoría, sobre los cuales hay que perforar como en roca dura. Que progresan sólo con trabajos intensivos. Cada uno debe trabajar de acuerdo con sus reacciones. Yo no necesito mucha exigencia. Me entreno dos o tres veces por semana y tres o cuatro cuando se aproximan competencias. Alterno mi preparación, sobre todo la de invierno, con gimnasia y básquetbol. En primavera juego tenis que me sirve para dar elasticidad a mis músculos y agudizar mis reflejos. Nunca mis entrenamientos suben en las distancias de 300 metros y habitualmente hago repeticiones sobre 100 y 120 metros. Todo es velocidad. Los entrenamientos duran 45 minutos, pero de trabajo intenso. Y no creo que sean livianos como lo supone. Vamos a ver si es liviano correr 15 veces 100 metros en 11.3 con sólo un intervalo de un minuto, entre carrera y carrera.

Todo lo cumplo de acuerdo con mi entrenador y si el ánimo no está bien, pues a disminuir el trabajo, no hay por qué hacer trabajar el organismo a regañadientes. Pero es importante mantener el buen estado atlético.

La realidad es que Carl Kaufmann es un velocista puro que se adiestra a base de piques o de "rushes" vertiginosos. El mismo lo dice: "Para mí son iguales los 200 metros y los 400. No tengo preferencia por ninguna de las dos distancias. Ambas me atraen en el mismo grado. Mis marcas son: 20.9 y 44.9, en 200 y 400. En 100 metros he anotado 10.5".

ES UN ASTRO natural. De aquellos que nacieron extraordinariamente dotados para serlo. De allí que todo sea fácil y cómodo para él. No lleva la necesidad de trabajar de sol a sol, con concentraciones intensas y de ponerse excesivamente serio en los compromisos. Siente la alegría de competir porque siempre le vino con la alegría de triunfar. Encontró una veta que no buscaba y que para otros significan años de sacrificios, de esfuerzos para horadar la oposición de lo que parece inalcanzable y hace más sólida la voluntad.

Carl Kaufmann tenía en sus piernas el sprint inusitado y en su contextura esbelta la regularidad de los órganos fuertes que le permitieron afrontar exigencias sin desgañitarse. El fútbol lo entusiasmó desde niño y sólo a los 18 años, cuando un entrenador lo vio correr como un bólido con zancadas de 2 metros 70 ó 2 metros 80, le aconsejó el atletismo. No estaba equivocado, en cien metros y sobre todo en 200 metros era una "luz", un corredor alado. Coordinación, chispa y estampido. La primera vez que compitió en 400 metros, en 1958, anotó 46.9. Esta era su prueba y tres años más tarde siguiendo planes técnicos y tácticos pudo desarrollar el máximo y en Roma hacer los 44.9, marca que es estrella luminosa en el firmamento atlético. La Olimpíada de Roma fue brillante y entre las marcas portentosas descuella la apuntada por Otis Davis y Carl Kaufmann.

Otis Davis abandonó el atletismo después de Roma, pero antes de su retiro sostuvo dos cotejos en Alemania con Kaufmann y éste lo venció con 45.7 y 46.5, para demostrar que en la llegada electrizante de Roma tanto pudo ganar uno como otro. Virtualmente fue un empate.

Curioso el duelo, lo protagonizaron dos norteamericanos con distintos emblemas, porque Kaufmann es un alemán que nació en Nueva York el 25 de marzo de 1936. Hijo de alemanes fue llevado muy niño a Alemania y para él no hay otra patria que la de sus padres.

(Continúa a la vuelta)

Kaufmann charla con el cronista de "Estadio". El atleta alemán nació en Nueva York, pero fue llevado por sus padres, que son alemanes, a su patria siendo muy pequeño.

¿EQUIVOCO la táctica en Roma? En la recta final venía entrando con "rush" avasallador. ¿Se quedó demasiado rezagado en los tramos iniciales y luego no pudo descontar al final?

Se lo han preguntado mucho porque quedó la impresión que el alemán bien pudo ser el campeón.

El estima que corrió de acuerdo con un plan que produjo lo mejor, del momento que obtuvo un record del mundo, estimado fantástico.

Cobra actualidad el comentario publicado al respecto en Estados Unidos por la revista "Track and Fields News" y que tomó traducido al español de "A sus marcas" de Buenos Aires. Dice:

"La final de 400 metros se efectuó el día posterior a las semifinales, lo cual significaba una modificación olímpica, pues en anteriores torneos, final y semifinales se corrieron en el mismo día. Detalle que sirvió para elevar el nivel técnico de la prueba.

"Los andariveles para la final fueron: 1, Kaufmann; 2, Young; 3, Davis; 4, Spence; 5, Singh y 6, Kinder.

"Al disparo Spence, como se esperaba, tomó la delantera. Cubrió los 200 metros en 21,2, con Kaufmann, Singh y Davis corriendo eventualmente en 21.8; King y Young estaban últimos. Davis y Young al alcanzar los 250 metros cambiaron de paso y el primero entró a la recta comandando la prueba. Davis pasó los 300 metros en 32,6, seguido por Young y Spence. Kaufmann estaba cuarto con 33,3, y Singh quinto con 33.4. Young aflojó para terminar, finalmente último, muy cerca de King, quinto. Kaufmann, por su parte, inició una violenta arremetida que le significó acercarse en forma manifiesta al puntero. Casi lo logró, le faltaron sólo dos centésimas de segundo. El tiempo para ambos fue de 44.9, nuevo record del mundo. Debe llegarse a la conclusión que Glenn Davis, el gran ausente, sólo hubiera conseguido un tercer lugar contra esos colosos.

Otis Davis al saber su triunfo declaró: "No puedo creerlo. Me sentí muy cansado al remontar la recta final. Emprendí el sprint final con bastante anticipación, mucho antes de lo que siempre hago. No me arrepiento de haberlo hecho porque Kaufmann corrió muy rápido los últimos metros."

Kaufmann, mientras le recuerdo el episodio, agrega: "Creo que los 400 metros es una prueba de velocidad, sin embargo es indispensable el procedimiento táctico, porque en las series y semifinales se van conociendo las condiciones de los rivales y se toman sus medidas de precaución, aparte que también deben considerarse las características del terreno y del clima. El consejo del entrenador es indispensable. En la final de Roma no hubo error táctico; corrí los 200 iniciales en 21.7 y los 300 en 33,4, pero allí me pasé un tanto de la marca indicada previamente, por lo cual estimo que entre los 200 y 300 metros flojeé un poco y esto me impidió sacar el pecho en la meta. No obstante estoy completamente feliz por ese resultado."

PLAN 57
LAN-CHILE

AHORA VUELE Y MANEJE.

**POR LOS US$ 56
QUE UD. PAGA DE RECARGO
POR VIAJAR EN JET,
ENTRE SANTIAGO Y MIAMI,
MAS US$ 1, OBTENGA:**

- UN AUTOMOVIL ULTIMO MODELO DURANTE SU ESTADIA EN MIAMI, CON 75 MILLAS LIBRES.
- 7 DIAS DE ALOJAMIENTO EN EL HOTEL BISCAYNE TERRACE. O HOTEL PROMENADE de Miami Beach
- Entradas al espectáculo de Cypres Garden.
- 3 DIAS EN EL HOTEL INTERNACIONAL DE PANAMA.
- Paseos a los lugares más interesantes de la ciudad.
- Recepción y traslado en los aeropuertos.

¿Cambiaría Ud. todo esto, por el solo hecho de demorarse 6 horas menos de vuelo en su viaje a Miami?

Consulte a su Agente de Viajes.

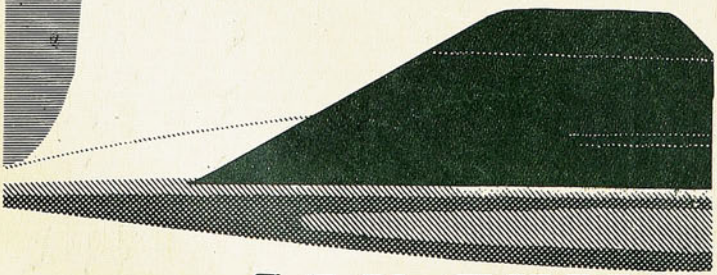

LAN-CHILE

VIENE DE LA VUELTA

NO VIENE en su mejor estado. Está en período de convalecencia después de una enfermedad, afección nerviosa, que lo alejó de las pistas por algunos meses. Pero fue un período corto y se está restableciendo; antes de ser atacado por el mal estaba corriendo los 200 metros en 20.9, hace tres meses, lo cual es índice que su velocidad se mantiene intacta. Es congénita de sus músculos alados.

—No me sorprendió el record en Roma, porque en los entrenamientos tenía tiempos registrados que proyectaban el alza. Lo importante es mantener siempre la forma atlética sin exageraciones —vuelve a repetir—. El fútbol me sigue entusiasmando, porque siento el embrujo del gol, pero es demasiado exponerme y por ello los zapatos duros los tengo bien guardados en el ropero, esperando su oportunidad.

"LAS CIUDADES o los países, como las mujeres, nos atraen y nos seducen con sus encantos. Y hay amores a primera vista. Es lo que me ha pasado con Chile, luego de esta corta estada en Viña del Mar y Santiago. Hay algo en el aire, en las gentes que me hace sentirme como si todo fuera lo de siempre, más grato y acogedor. ¡Yo quiero volver a Chile! —exclama con énfasis con un gesto grandilocuente de Otelo, levantando el brazo.

Y no es una frase intrascendente porque sus deseos ya han sido recogidos por los dirigentes del atletismo chileno. Gran aporte para la difusión técnica significaría en nuestro medio: un recordman del mundo y profesor de educación física. Horacio Walker, presidente de la Fedachi, ha estado en conversaciones a fin de ver la posibilidad de convenir en un compromiso.

Tener a Carl Kaufmann como mentor técnico en Chile. El vendría a entrenar, a hacer atletismo y a cantar. Simpático este campeón del mundo, espontáneo y alegre. Tengo la impresión que los 44.9 del record le salieron como un "do" de pecho en Roma, tierra de "Aída", "Rigoletto" y "Tosca".

DON PAMPA

CASA
"LOS SPORTS"

La Casa de todos los Deportes

MERCED 820 - LOCAL 9

TELEFONO 31470

SANTIAGO

COMPOSTURAS DE ZAPATOS DE FOOTBALL
Cambio de toperoles (Con puente fibra)
Cambio puntillas de cuero
Colocación puntillas suela
Cambio suela entera
Parches al cuero

TODO ARREGLO - ZAPATILLAS DE ATLETISMO Y BOX
Encordados de Raquetas - de Tennis -

TODA CLASE DE Artículos Deportivos

GIRANDO EL GLOBO

POR BORAX

DURANTE muchos años y al margen de las actividades atléticas, ha ido creciendo un problema que parecía no tener solución: el profesionalismo. Haciendo memoria recordamos que mucho antes que Nurmi fuera declarado profesional, lo fue el decatleta norteamericano Thorpe y, posteriormente al extraordinario pistero finlandés, muchos otros, hasta llegar al día de hoy, en que no hace mucho, una drástica medida dejó al sueco Dan Wearn fuera de toda competencia amateur.

La gravedad del problema ha venido estribando en el hecho de que, siempre, fue muy difícil determinar cuándo un atleta infringía los postulados del amateurismo. Era cosa sabida que a los más celebrados se les abonaba un viático, a manera de compensación por su asistencia a determinado torneo, para que cubriera sus gastos primordiales: alimentación y techo. Los costos de viaje eran de estricta incumbencia de las autoridades organizadoras. Pero también era sabido que existía abierta discriminación al respecto. Los viáticos que obligadamente debían ser los mismos para todos, no siempre fueron repartidos equitativamente. Las figuras de mayor prosapia recibían viáticos más alzados. Indirectamente, así, se estaba echando por la borda la regla, pues estos excedentes no eran sino una especie de remuneración disfrazada. Este estado de cosas, como es lógico, no podía subsistir, como tampoco esa perenne duda que se cernía sobre la honestidad moral de los atletas.

Con el propósito evidente de poner coto a esta anomalía, se reunieron a fines del pasado mes en Oslo los representantes de las Federaciones de Atletismo de los países nórdicos: Suecia, Noruega, Islandia, Dinamarca y Finlandia. En esta reunión se aceptó, dándosele carácter inmediato de ley, la proposición formulada por el delegado sueco, a la que se le dio la siguiente expresión:

a) Adopción oficial del principio de indemnización por pérdidas de ingresos. Un atleta que se desplace podrá percibir una suma diaria de cinco libras inglesas (14 dólares), con un límite de 28 días de participación por temporada.

b) Aumento del valor de los premios en efectivo otorgados en los concursos deportivos. El máximo fijado actualmente en 12 libras por la Federación Internacional, será aumentado a 20 libras (56 dólares).

HE aquí una lista de los mejores registros señalados por atletas especialistas en la prueba de 400 metros planos durante el presente año de 1961:

Otis Davis	USA.	45"8
K. Thomassen	USA.	45"8
Ulis Williams	USA.	45"8
A. Metcalfe	GB.	45"8
W. Cawley	USA.	45"9
W. Crothers	CAN.	45"9
A. Plummer	USA.	45"9
E. Young	USA.	45"9
W. Johnson	USA.	46"0
N. Monroe	USA.	46"1
T. Nelson	USA.	46"2
K. Hogan	USA.	46"2
J. Heath	USA.	46"2
D. Webster	USA.	46"2
D. Mills	USA.	46"2
R. Brightwell	GB.	46"2
M. KINDER en Chile	AL.	46"3

TITULO POR DEFINIRSE

DESPUES de vencer por segunda vez al francés Alphonse Halimi, el irlandés Johnny Caldwell conquistó definitivamente el título mundial de los gallos, versión europea. Este match, que se efectuó el 31 del mes próximo pasado en el Estadio de Wembley, se decidió por puntos, contando para ello con la unanimidad de los jueces. Entre los 11 mil espectadores que se congregaron en la ocasión, estaba el otro campeón mundial de esta categoría, reconocido por la NBC, el brasileño Eder Jofré. Este había viajado especialmente una semana antes, para presenciar el "bout", y de paso arreglar los preliminares de un contrato para disputar las partes en litigio del título, en caso de que Caldwell fuera el vencedor. Las bases estipulan un premio de 40 millones de pesos para Jofré, libres de polvo y paja, siendo Londres el escenario de la escaramuza. Ya es un hecho, entonces, que este match será disputado en fecha próxima, y de paso sabremos a qué atenernos con respecto a esta dualidad, como dueño de la corona, que lamentablemente se advierte no sólo en esta categoría, sino que en otros pesos, con la consiguiente confusión.

135 MILLONES POR UN DESCONOCIDO

"CUANDO usted vaya a Escocia, busque la oportunidad que le permita ver en juego a un muchacho del club Kilmarnock. Se llama Bobby Kennedy." Dos docenas de palabras insinuadas a modo de consejo, por un periodista, dieron semanas después nacimiento a la transferencia más alta pagada por los ingleses a un club escocés. Lo notable en este acontecimiento no fue la suma de 135 millones de pesos chilenos cancelados en el trueque, sino que el desconocimiento absoluto o casi absoluto que se tenía del joven Bobby Kennedy. Basta con señalar que, como jugador juvenil, actuó en el "Coltness United", de donde pasó al Kilmarnock. Su actuación en el team de primera división hasta el momento había sido breve, por lo que, para los ingleses, era un total desconocido. Es de suponer entonces la sorpresa que esta fabulosa transacción ocasionó en el ambiente inglés. Pero el entrenador del Manchester City guarda para los que le preguntan por el nuevo jugador de 23 años incorporado al plantel, una sonrisa flemática, como son corrientemente las sonrisas inglesas. Pero ésta con cierta expresión irónica que es una manera de preguntar a la vez: "Me creen loco o tonto, ¿verdad?"

Lo cierto del caso es que Lister McDowall, entrenador del Manchester City, sabe positivamente que en Kennedy tiene a uno de aquellos astros que sólo aparecen de cuando en cuando. Sabe también que este muchacho, que hoy nadie conoce en Manchester, será en breve tan popular como el mismo balón a lo largo y ancho del Imperio. Lo compara con el austriaco Ocwick, aquel famoso jugador, quien, como half, fue considerado hace una década como el mejor en su puesto de todos los tiempos. Lo que no dice es que él, al insistir en la transferencia ante la directiva del club, que usa casaca azul cielo y pantalones blancos, garantizó la solvencia futbolística del joven Bobby Kennedy con un documento firmado por un millonario pariente que sirvió de aval, para el caso de que "el desconocido" resultara un fracaso.

Eder Jofré, el brasileño Campeón del Mundo de los pesos gallos según la NBC, enfrentará al irlandés Johnny Caldwell, campeón según la versión europea.

USTED LO VE, LO PRUEBA Y SE LO LLEVA

ENRIQUE GUENDELMAN

SASTRERIA

1 Traje ..... $ 29.500.
1 Pantalón ..... $ 6.950.
1 Traje niño ..... $ 12.500.

CREDITOS

San Diego 227

PARA LA HISTORIA

EN UNO DE ESOS PARTIDOS QUE SOLO SE VEN DE TARDE EN TARDE COLO COLO VENCIO A BOTAFOGO. 1-0 LA CUENTA. (Comentario de Aver.)

LA noche del martes 31 de octubre marca un hito en la historia del fútbol de clubes de Chile. Porque así como pasó al recuerdo aquel primer tiempo que Botafogo hizo frente a Colo Colo a comienzos de año, debe quedar también allí y perdurar con relieves más nítidos el partido completo que los albos hicieron al poderoso cuadro de Río de Janeiro en esta última noche de octubre. Volvió el popular equipo nacional a una característica que, si no había perdido, al menos no se presentaba ya con tanta frecuencia: la de sacar a lucir sus mejores galas al enfrentarse con potentes adversarios del extranjero. Desde aquel partido que Colo Colo le ganó a Santos por 6 a 2 hace un par de años, no veíamos tan competente, tan aplicada, tan abundosa de recursos a la escuadra blanca. Con este detalle importantísimo a favor de la actuación del martes antepasado; que en aquella otra hubo aspectos que pudieran rebajar el mérito de la performance; en ésta, no hubo ninguno. Se jugó intensa pero limpiamente. Lo reconocieron sin ambages todos los jugadores cariocas. Al endiablado y desconcertante fútbol de Garrincha, se opuso la cobertura serena, sapiente y oportuna de Manuel Rodríguez, ayudado en determinadas circunstancias por su propio puntero derecho Alvarez (después Moreno) y por su volante Ortiz. Se coartó la libertad de acción de Didi con el hostigamiento sistemático de Toro y el mismo Ortiz, según fuera el radio de movimiento del eje central del juego de Botafogo. Se cubrió el área, evitando las entradas de Amarildo y de China con el fútbol sobrio y fluído de Enrique González y el vigoroso de Fernando Navarro, y a partir de los 37' del primer tiempo, con el alcance espectacular de Hugo Lepe. No se dejó seducir Caupolicán Peña por el claro que quedaba entre él y Zagallo y permaneció allí, en la soberbia línea de 4 que tendió Colo Colo.

Ese fue uno de los dos grandes factores de la maciza expedición de Colo Colo. Su defensa bien plantada, criteriosa, aplicada a un molde cuya eficiencia se ha probado. Ese bloque pareció aún más poderoso cuando entró el zaguero centro de Santiago Morning en reemplazo del titular albo, que se lesionó; porque Navarro estaba saliendo demasiado a buscar a China y se rompían la armonía y la solidez de la línea extrema, en la que los demás hacían justamente lo que había que hacer. No atacar a la descubierta, en blo-

OPINIONES VALIOSAS

LOS dirigentes de Botafogo quedaron, si no satisfechos, resignadamente conformes. Tanto que acordaron otorgarles un premio a sus jugadores que, según ellos, cumplieron una actuación normal. No ocultaron que esa derrota no entraba en cálculo alguno, del momento en que conocían perfectamente la campaña que venía cumpliendo Colo Colo en el campeonato, pero se había tratado de un triunfo limpio y que no dejaba dudas acerca de su legitimidad.

Y para que todo quedara perfectamente claro, vale la pena recordar que se trató de la primera derrota que sufre Botafogo en el presente año. Sólo había perdido —hasta la interrupción del torneo carioca— cuatro puntos, productos de cuatro empates. Todo ello, creemos, valoriza aún más el triunfo albo que, por la costumbre que tienen sus jugadores de enfrentar tal clase de compromisos en medio del campeonato, actúan sin ningún tipo de complejos, al amparo de una defensa bien constituida y de esa suerte de irresponsabilidad que acompaña a los equipos que tienen poco que perder.

Nilton Santos, el veterano campeón de Suecia, fue muchísimo más claro en sus declaraciones: "Me parece que Colo Colo no jugó con fortuna. Su triunfo por un gol me pareció mezquino. Por lo que realizó a través de las dos etapas pudo haber conseguido la victoria por dos goles de ventaja. Habría sido más justo. Si no me hubiese tomado la molestia de mirar la tabla de posiciones del certamen chileno, habría pensado que Colo Colo estaba ocultando sus pretensiones en la víspera de enfrentarnos. Todo esto quiere decir que el fútbol chileno, en general, está en progreso. Le auguro un buen suceso en 1962".

La jugada previa al gol, tomada con teleobjetivo desde la tribuna. Sirvió corner muy ceñido Luis Hernán Alvarez; el arquero Manga brincó para manotear la pelota intentando levantarla por sobre el travesaño; el balón golpeó el parante y al volver al campo fue impulsado por Francisco Valdés, que aparece en el grabado en actitud de expectativa entre Nilton Santos y Juan Soto.

MEZQUINO MARCADOR PARA UNA FAENA DE LUJO, EN TODOS LOS ASPECTOS, DEL CUADRO ALBO.

quear cuando ya el adversario tenía la pelota, obligándolo a un pase más.

El segundo gran factor estuvo en el movimiento del balón, en la rapidez que se le imprimió al juego por esa vía. Nadie se entretuvo en maniobras personales ni en duelos de parejas, en los que habrían salido gananciosos los botafoguenses. La pelota salió bien servida de atrás y corrió por toda la cancha, jugada en pases precisos y oportunos. Quienes dieron la tónica para este juego fueron los hombres de la "llave de 2". Mario Ortiz cumplió su mejor cometido de estos últimos tiempos, yendo con admirable ductibilidad del retroceso en el ataque rival al rápido y certero apoyo posterior. Jorge Toro resultó menos espectacular que otras veces, quizás se haya visto mucho menos, pero cumplió su doble —su triple— función, como el partido y el adversario lo exigían.

Quienes pecan de algunos individualismos en el ataque de Colo Colo, los desterraron esta vez para ser piezas de ese todo armónico y expeditivo. Francisco Valdés, por ejemplo, irreflexivo como todo jugador joven, a quien se ha celebrado quizás si prematuramente, llamó la atención precisamente porque se sometió a la estrategia común, olvidándose del "ego" para servirla mejor.

Con esas armas, Colo Colo paró a una línea temible en cualquier cancha del mundo. Sin amarrarla y, sobre todo, sin emplear otros recursos que los puramente futbolísticos —y dentro de ellos los eminentemente cerebrales—, la mantuvo generalmente bajo su control. Garrincha sólo pudo un par de veces desbordar a Rodríguez y al cerco que se formaba para secundar al defensa lateral. (En una de esas oportunidades hizo un centro muy peligroso y en otra remató con violencia.) Didí tuvo necesariamente que hacer ver los efectos de su dilatada campaña que empieza ya a pesar. En el ritmo impuesto por Colo Colo, en los problemas que éste puso, no pudo sentirse cómodo ni demostrarse ágil de físico y de mente el celebrado "hombre clave" de Botafogo. China y Amarildo se movieron afanosamente, se desmarcaron, ensayaron todas las maneras posibles de penetrar, pero lo consiguieron muy pocas veces, y entonces Misael Escuti completó las excelencias de esa retaguardia con su autoridad acostumbrada. Muy atento y muy seguro estuvo el guardavallas de Colo Colo.

Con la buena disposición de su ataque, Colo Colo hizo

(FOTOS NOCTURNAS CON TELEOBJETIVO, TOMADAS POR EUGENIO GARCIA).

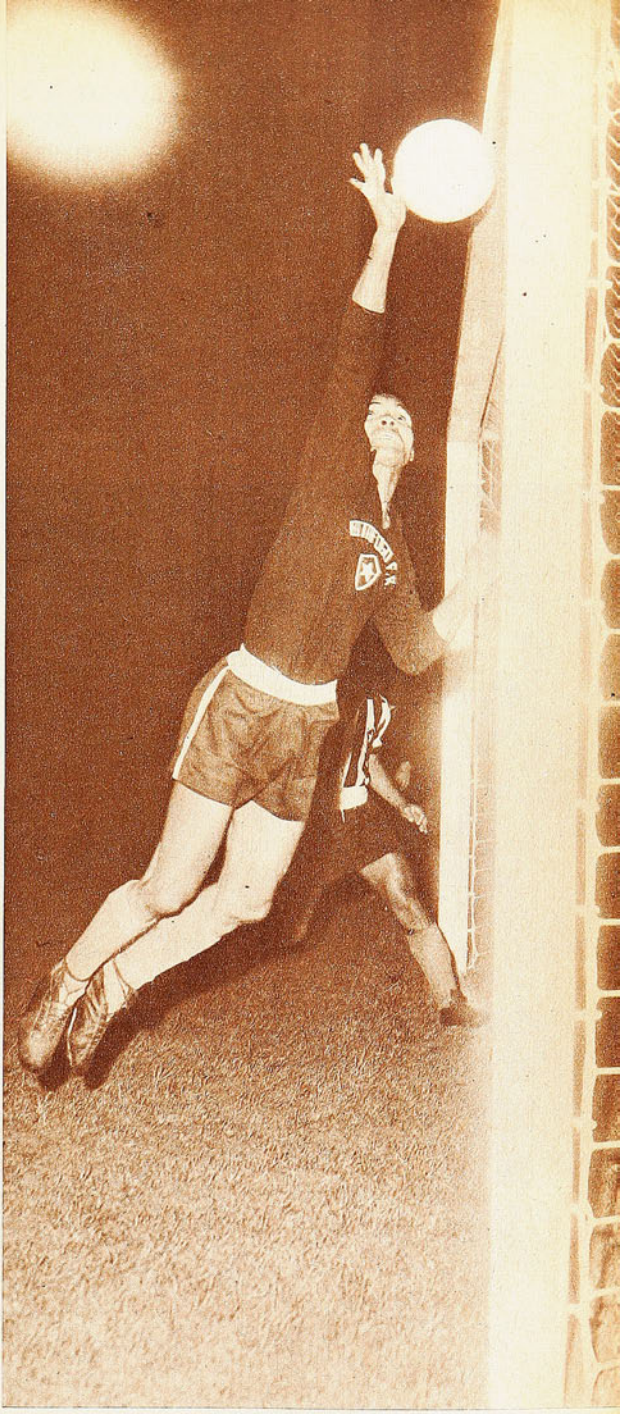

Otra toma del instante en que Manga trata de desviar al corner la pelota que venía del servicio de esquina de Alvarez. Al atropellar Valdés se produjo el único gol de un partido que Colo Colo mereció ganar de manera más expresiva.

que esa defensa de Botafogo tuviera una noche sumamente ajetreada y que estuviera en ella el mejor valor de su equipo. El veterano Nilton Santos, que en su club juega de "cuarto back", cumplió una faena espectacular, perfecta, intensísi-

CON CRITERIO TACTICO COLO COLO CONSTRUYO SU MAS IMPORTANTE VICTORIA DE LOS ULTIMOS TIEMPOS. IMPENETRABLE SU DEFENSA Y DIFICIL DE PARAR SU ATAQUE.

ma. Tuvo que prodigarse generosamente porque siempre lo estuvieron exigiendo. Lo mismo habría que decir del arquero Manga. Y éste resulta sugestivo. Pone en relieve los merecimientos de Colo Colo. Es cierto que ganó por 1 a 0 y que la conquista misma resultó más o menos afortunada (corner de Luis Hernán Alvarez muy ceñido, manoteo del arquero al poste, entrada de Francisco Valdés para tomar contacto con la pelota y enviarla a la red). Pero allí está lo dicho antes: la defensa albinegra estuvo en todo momento atareada, urgida; en una oportunidad, vencido ya el arquero, surgió el limpio cabezazo de Nilton Santos, que cubría la valla, para rechazar cuando se estaba aclamando el gol. Juan Soto, valiosísimo en aspectos del juego que no han sido su fuerte —pero en los que ha denotado progresos últimamente—, perdió varias oportunidades de hacer más expresivo el score. Lo mismo podría decirse de Bello y Luis Hernán Alvarez.

Los mejores valores de Botafogo hay que buscarlos en su defensa. El arquero Manga, por ejemplo, rayó a gran altura, siendo uno de los factores del magro score del partido. En el grabado se lanza a tierra para contener el balón que se le ha adelantado a Bello.

Una de las varias oportunidades de gol que tuvo Colo Colo la frustró Nilton Santos, que estaba sobre la línea del arco cuando el disparo de Bello había ya vencido a Manga. Culminó así el defensa internacional de Botafogo una actuación que mereció los más calurosos aplausos.

Esas ocasiones no las tuvo en tanta abundancia Botafogo. Porque la defensa de Colo Colo no se las brindó. Las tuvo el ataque albo, porque la retaguardia rival no pudo impedírselas.

BOTAFOGO no fue un cuadro que viniera a cumplir solamente. Tenía una campaña de 22 partidos sin perder en diversas canchas del mundo. Y los equipos brasileños, típicamente de exportación, cuidan mucho su record. Vino a jugar y a ganar. Jugó, pero no ganó. Jugó con todo su plantel, con todas sus virtudes, sin regatear ninguna, con todas sus armas sin dejar alguna por esgrimir. Se mostró desconcertado en el primer tiempo; quizás confiara todavía en que el adversario iba a abrir algún resquicio, en que iba a claudicar tarde o temprano. A los 37 minutos, como hemos dicho, se encontró en desventaja.

En contadas ocasiones pudo Garrincha desbordar a Manuel Rodríguez y en tales casos acudieron con presteza otros defensas, en oportunas postas para cerrarle el camino al peligroso puntero derecho de Botafogo. En el grabado, fuera ya de acción, Rodríguez va al centro; Garrincha dejó atrás también a Ortiz y sale Lepe a marcarlo.

Entró entonces, a la segunda parte, forzando el ritmo de su propio juego. Buscando la entrada con vigor, con velocidad, moviendo también el balón rápidamente, jugando en suma a todo vapor con todo lo que tiene. Y no pudo descontar esa ventaja inicial de Colo Colo. Su oportunidad más clara se le presentó cuando Zagallo recogió un rechazo de Escuti, que dejó descolocado al arquero, y disparó sobre el arco desguarnecido. Fue una jugada muy parecida a la que hemos mencionado anteriormente, y en la que Nilton Santos rechazó desde la misma línea. En el arco albo estaba situado Caupolicán Peña, que levantó esa pelota sobre el travesaño.

Por eso hemos dicho, Botafogo fue vencido por Colo Colo de jugar a jugar, sin que intervinieran factores ajenos a las posibilidades de los equipos. Perdió dándolo todo de sí, ante un rival que esa noche dio más.

SOLO 21.951 personas asistieron a este encuentro que merecía un lleno. Porque fue uno de los más hermosos partidos que se ha jugado últimamente en el Nacional. Un encuentro claro, limpio, de fútbol fluido, inteligente. De dos equipos bien armados y de altos valores individuales. Un partido en que Colo Colo superó todas sus actuaciones del año, tanto de campeonato como internacionales, y en que Botafogo respondió plenamente a su nombradía.

UNIVERSIDAD CATOLICA, que a la sazón era segundo en la tabla del campeonato local —ahora es otra vez puntero—, venció en el primer match del martes 31 a Portuguesa, de Río de Janeiro, el cuadro que acababa de empatar con la Selección "B". Fue un match confuso, vehemente, que los estudiantes afrontaron con el mismo espíritu con que juegan sus encuentros oficiales. Como Portuguesa es un equipo eminentemente destructivo, de juego enredado y enredador, de defensa inescrupulosa por añadidura, resultó un match ingrato. Venció el conjunto local por 2 a 1, con goles de Pesce y Linazza (que fue solicitado como refuerzo en la imposibilidad de contar con Trigilli), pero nada agregó a los merecimientos que ha venido haciendo esta temporada.
En el grabado, en uno de los esporádicos ataques de Portuguesa, va a rechazar Villarroel, mientras Rivera bloquea la entrada de un forward brasileño que queda a sus espaldas. El teleobjetivo agrupa a los jugadores, viéndose en la incidencia a siete de Universidad Católica y cuatro de Portuguesa.

COMENTARIOS DE BASQUETBOL

CON LA GUARDIA

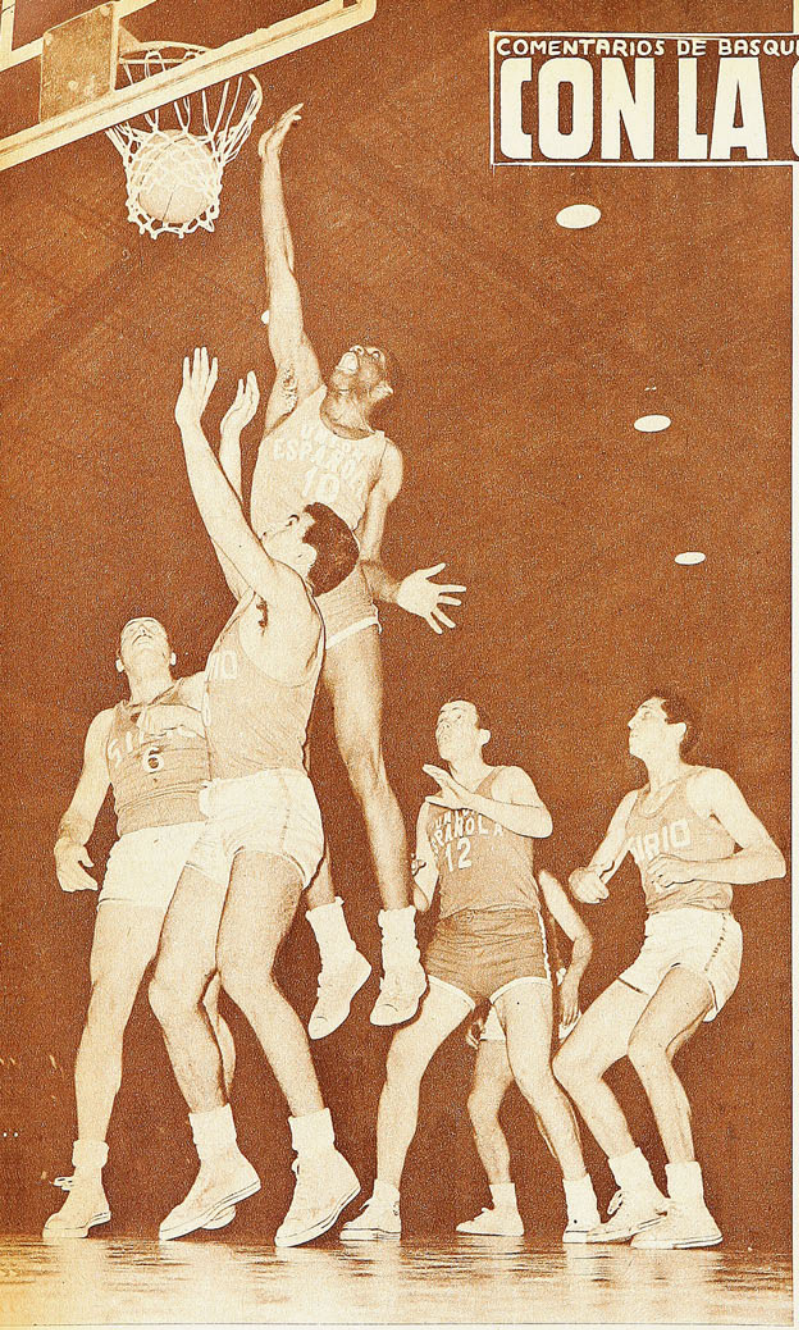

Acción notable del negro norteamericano que, sin embargo, no ha conseguido descollar por sobre el nivel de nuestro básquetbol. Unión Española ganó al Sirio, 65 a 62, en match de discretos contornos que no estuvo de acuerdo con la categoría de los adversarios.

HAN TRASTABILLADO LOS GRANDES CUANDO DEBIAN LUCIR SU MEJOR ESTADO. SIRIO, 2 DERROTAS, Y PALESTINO, 1.

(Nota de Don Pampa.)

EL CAMPEONATO estaba señalado para ser de relieves sobresalientes en el ambiente santiaguino, la ocasión era propicia con media docena de equipos considerados en el mismo nivel y porque la temporada, en todo su desarrollo, no había sido más que un mero finteo con mira a la rueda grande del certamen oficial de la Santiago. Todo convergía a la disputa de los seis más competentes de las canchas metropolitanas que gobierna la Asociación Santiago.

Desgraciadamente hubo un pero: el gimnasio de la Federación. Es sabido que este cómodo y céntrico recinto es obligado para todas las competencias atrayentes del básquetbol, y la Santiago debe someterse a las fechas que le señalan. Es la razón porque el torneo ha debido desarrollarse con frecuentes intermitencias que han resentido o enfriado el interés y secuencia de la disputa. Torneos nacionales o internacionales han parado el campeonato y cada receso ha producido la declinación lógica en los equipos y jugadores que, cuando reaparecen, ya no están en la misma onda. Algo semejante ocurre con el público: los aficionados pierden la costumbre de seguir la competencia y van apareciendo a las fechas siguientes con desgano o displicencia.

Los recesos son sangrías que han debilitado la atracción de un certamen que, a esta altura, debía estar en pleno auge, suscitando verdadero acontecimiento.

ES CURIOSO: los afectados han sido los de mayor capacidad. Existe otra razón: estos equipos no pudieron continuar sus entrenamientos en forma normal porque sus mejores hombres estuvieron en la selección chilena; primero, para jugar con los "All Stars", y luego, con la Federación peruana.

Son causas que se encuentran para comprender por qué los cuadros no están jugando en el ritmo eficiente y propio ya del pleno auge.

DEPORTIVO SIRIO y Unión Española se han exhibido en las primeras fechas de la rueda grande en grado inferior a los encuentros que lucieron al promediar el año. Volvieron atrás y rompieron la línea ascendente natural en una temporada.

Lo del Sirio ha sido sorpresa mayúscula, porque el cuadro verde posee una característica alabada: su regularidad y su eficiencia mantenidas. En sus jornadas yermas nunca decaía como para denotar un desequilibrio agudo en sus líneas. Perdía algunas veces, muy contadas, pero perdía con lo justo, afirmado en su sólido sistema defensivo y en la voluntad y amor propio de equipo de una sola sangre.

Precisamente en la parte de la temporada en que debía estar en su punto alto, se ha venido abajo y en forma que sorprende. Que extraña y que llega a provocar sospechas que haya otras causas de orden anímico colectivo. A Sirio se le estimaba entre los cuadros de más opción para alcanzar al título, aparte de la calidad de su conjunto por la tradición gloriosa de sus campañas, y ya ven, lo inesperado: dos partidos, dos derrotas.

DE SIRIO SE DICE que es equipo dormilón. Que en las mañanas de los domingos llega a la cancha con pereza y modorra. Con el bostezo en la boca. Pero a medida que corre el tiempo despierta y rinde. El domingo pasado no pudo, acaso porque lo pusieron a primera hora, como un preliminarista.

En balde sus hinchas le gritaban: ¡Despierta, Sirio!, y no despertó.

La verdad es que sólo fue una sombra. Un equipo sonámbulo. Sólo faltó que se pusiera pijama y llevara una palmatoria en la mano.

Colo Colo lo agarró y lo vapuleó. Hubo ratos, al promediar el segundo tiempo, en que la cuenta anotaba 18 puntos de diferencia (58 a 40). No recuerdo que a Sirio, en veinte años, lo hayan goleado así.

SIRIO LLEGO con los brazos caídos, y Colo Colo, ágil, inspirado y eficiente, le llenó las canastas. Y luego, cuando el adversario canchero insinuó el re-

BAJA

EL NORTEAMERICANO BUTE DIO BUEN TRIUNFO PARA UNION ESPAÑOLA. SE VEN MEJOR LOS MAS AGILES.

punte que todos esperaban que viniera, lo contuvo en su juego: moviendo la pelota con tranquilidad, controlando, asegurándola y sin hacer derroches de bríos e impertinencias osadas.

Muy bien se vio Colo Colo. Defensivamente en una zona táctica distribuida para controlar mejor los intentos sirios: cargada sobre Salomón Awad, el más penetrante de los verdes, y con un vigilante encima de Luis García, zaguero que se desplaza y lanza de media cancha con una puntería exorbitante.

Para que el juego se viera tan desequilibrado y Colo Colo venciera con holgura, hubo dos factores fundamentales: la certera y competente expedición de los albos, y la somnolencia de los verdes, que estaban sin chispa, sin arrestos y sin puntería. Importante la primera, porque sostenida su superioridad no permitió la levantada del adversario insinuada al final.

En Sirio no hubo un solo jugador que actuara en su nivel. Baja total. Un poco menos de parte de unos, pero en general no hubo quien esgrimiera la experiencia que siempre derrochan.

Juan Aguad, aplomado y tesonero conductor de otras veces, fue uno de los que más declinaron. Acentúa una baja que viene de partidos anteriores y en la cual puede que influya su estado atlético, pues se le nota con exceso de peso. Luis García, uno de los tenaces, no estuvo bien en la marcación. Salomón Aguad perdió el tino y no tuvo la inspiración de otras veces para colocarse debajo de los cestos. Colo Colo le cerró bien el paso, Sirio trabaja por el centro con su pivote o con la entrada en diagonal hacia el tablero. Tampoco tuvo reboteros y la labor de Colo Colo se afirmó bien en la posesión de las pelotas que caían en manos de Bernardo Pacheco y Humberto Vásquez. Fue característica del encuentro la faena de un solo rebotero en la cancha, y era de Colo Colo: Vásquez o Pacheco.

Colo Colo, que sacó el triunfo por 71 a 61, primer tiempo 42 a 29, siempre con cifras claras, tuvo un desempeño capaz de todos sus elementos: Humberto Vásquez, Mario Acuña, Bernardo Pacheco, Luis Barrera, Roberto Olmos y Manuel Torres.

MAL DISTRIBUIDO el calendario del torneo, porque de entrada se fijó un match con visos de final. Unión Española-Sirio era cotejo trascendente para el título y se jugó en la primera noche. La brega tuvo expectación y se mantuvo con cifras apretadas, pero como expresión de básquetbol resultó de poca cuantía. Más los defectos que las cualidades en los dos cuadros.

Unión Española se llevó la victoria, asegurada sólo en los últimos minutos, luego que se comprobaron fuerzas parejas. No rindieron bien los dos grandes, y Unión Española dejó la impresión de que fue el vencedor sólo por Burkley Bute, norteamericano elástico y humorístico, que hace su primera temporada en nuestras canchas. Se ha visto que Bute es jugador de buenos fundamentos y experiencia, pero que no rinde en grado descollante. En largos períodos transita en la cancha como uno del montón y su puntería tampoco es influyente, pero esa noche, en los cinco minutos finales, decidió la brega. Resultó la táctica de Unión de jugar para él, en la convicción de que Sirio no tenía quién lo marcara bien. Así, Burkley Bute tomaba rebotes defensivos y después buscaba una colocación lateral para que le pasaran la pelota, la levantaba en alto y lanzaba con comodidad. No había un vigilante de porte que lo incomodara. Esos cinco minutos fueron los mejores vistos al norteamericano en Santiago.

Sin Bute, Unión Española y Sirio habrían sido dos equipos idénticos en sus desempeños defectuosos e incompetentes. Lo más notorio es que ambos de marcaciones eficientes, flaquearon en ese aspecto y Sirio, en el segundo tiempo, mostró esa desazón que no tenía en su acción colectiva, la que se acentuó mucho en el match siguiente con Colo Colo. Sirio ganó el primer tiempo 33 a 31, y Unión, a los 13 minutos del segundo período, pasó adelante por primera vez, 48 a 46; y a los 18 minutos, luego que Sirio se había recuperado, volvió Unión a ponerse arriba por 56 a 55, para ya no aflojar. Ganó Unión Española por 65 a 62.

EN LA PRIMERA FECHA, de los cuatro equipos sólo hubo uno eficiente: Luis Marambio: rápido y embocador, 60 por ciento de efectividad, y con ágil marcación en la zona, batió a Palestino 72 a 67. Palestino es cuadro que parece no tener remedio, sigue de tumbo en tumbo, sin reaccionar y rendir en el nivel de sus valores. Se nota a simple vista que no entrena firme. A esta altura de la temporada debía estar ya en un básquetbol macizo y eficaz. Es barco sin brújula. Factor determinante en su irregularidad es Juan Guillermo Thompson, está en la cancha como obligado y sólo a ratos se decide a rendir con ánimo y resolución. Es en esos momentos cuando Palestino se levanta y amenaza.

Sensible que el astro número uno de nuestras canchas no muestre interés en presentarse preparado para jugar bien. Como hombre aclamado tiene una obligación con sus partidarios, con el público y con su club. Ahora no pasa de ser un jugador más y se sabe que es crack "fuera de serie" en Chile. Schneider y Gianoni rinden más que él en Palestino. Ya en la selección se vio que no estaba en condiciones físicas.

MARAMBIO ES CUADRO que llega en su mejor estado a la rueda grande, lo comprobó en ese match y en el siguiente, pese a que ya tuvo un contraste. Ferroviario, con una acción colectiva más fluida, lo superó 66 a 61. Juan Lichnosky en el ataque, Hernando Castro en la conducción y Jaime Guzmán en el rebote, fueron puntos altos de Ferro. Selim Zahara, Pedro Zamorano y Jaime Figueroa no rindieron por Marambio en el mismo plano de los rivales subrayados. Si Marambio no pierde por fouls a Héctor Oreste, otro de sus buenos valores, es probable que la victoria se hubiera decidido en el último minuto para uno u otro. Muy equilibrados estos equipos que lucen mejor estado físico y más juventud.

DON PAMPA.

¡Deportistas extranjeros!

para un souvenir auténticamente chileno

Chilean Art

• ESMALTES
• CERAMICAS
• OBJETOS DE COBRE

VISITE NUESTRO SALON DE VENTAS

JULIO FABA SEPULVEDA

Agustinas 1169,
fono 89990
SANTIAGO - CHILE

DEL XXI NACIONAL DE BOXEO AMATEUR

IMPRESION CONFIRMADA

EN EL DESARROLLO DEL TORNEO SE HAN ACENTUADO LOS GRATOS PERFILES INICIALES, QUE HABLAN DE UNA MEJORIA NOTORIA. (Comentario de Guante.)

LA impresión inicial se mantiene al término del desfile total de los pugilistas concurrentes al Campeonato Nacional Amateur. Nadie puede decir exactamente cómo y por qué —como no sea por una mayor abundancia de materia prima— se ha progresado en el campo aficionado con respecto a lo que vimos en el último torneo. Este XXI Nacional puede ser el punto de partida para la rehabilitación de esta competencia. No obstante que, como dijimos en el comentario de la inauguración, no hubo selección previa por zonas, viniendo indiscriminadamente los aficionados que a juicio de su Asociación respectiva debían venir, no se ha visto ese "antiboxeo" de otras ocasiones últimas, esa pobreza franciscana de recursos que desalentaba. El nivel técnico, de muy malo que era, vuelve a ser discreto y esto nos parece un avance digno de señalarse.

Se ha advertido este repunte, particularmente, en los boxeadores nortinos. En las ruedas iniciales los equipos que han logrado mayor cantidad de triunfos han sido los de Potrerillos e Iquique, resultando notoria la declinación, en cambio, de Asociaciones que se constituyeron en las mayores proveedoras de atracciones a los campeonatos nacionales. Valdivia, Temuco, Curicó, Concepción, han quedado hasta aquí en segundo plano e incluso hay Asociaciones que por esta vez desaparecieron del Campeonato, como Osorno, por ejemplo.

Tampoco han estado bien las llamadas "Asociaciones especializadas", FACH, MILITAR, NAVAL y otras con asiento en instituciones poderosas que le brindan al deporte —y al boxeo en especial— particular protección, como la Ferroviaria, desde luego, la que al completarse la serie de estrenos, sólo había conseguido tres victorias. En descargo de los militares debemos consignar que han sido víctimas de los peores fallos del certamen. En este sentido, no se ha logrado mejor garantía con la innovación reglamentaria de disponer de cinco jurados en estos campeonatos. Ya lo anticipamos en el comentario de la primera noche: cinco se equivocan igual o más que tres. Hay en este aspecto un detalle que valdría la pena consignar. La mayoría de los jueces son delegados de las Asociaciones participantes, que se sienten instintivamente implicados en la suerte de tal o cual pugilista, a quienes el subconsciente puede traicionar con facilidad. Es muy común en los torneos latinoamericanos que se favorezca con determinadas decisiones, pensando en el efecto favorable que éstas puedan tener sobre terceros. Y esto al parecer está ocurriendo en el Nacional. Está influyendo demasiado también "la voz del pueblo". Se sabe que el público es sentimental e invariablemente está con el provinciano, con el muchacho que entra temeroso al ring procedente de lejanas regiones de nuestro territorio. Vuelca en él todas sus simpatías y reclama para él el veredicto. Tanto se ha repetido este fenómeno de influencia externa, que oímos decir en el ring-side que para ganar bastaba con venir de lejos, y que mientras de más lejos, mejor. Se hacía referencia,

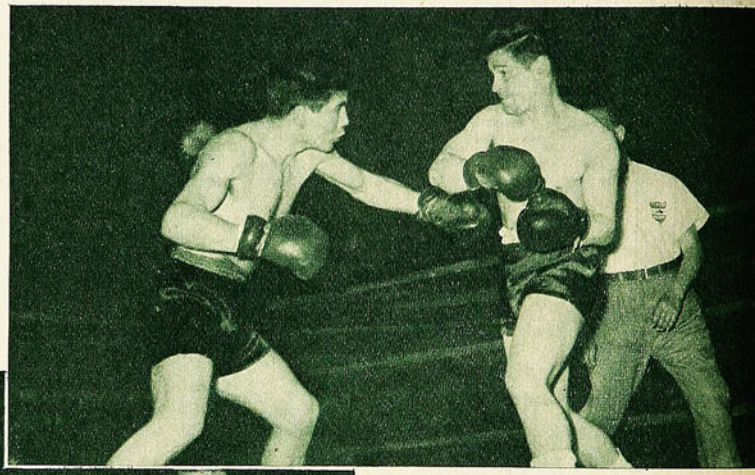

Los puntarenenses, además de mucho entusiasmo —los hay que tienen también otras cualidades—, han tenido bastante fortuna con los fallos. En el grabado, con la guardia recogida, el liviano Sergio Montiel, que fue declarado vencedor del valdiviano Leonidas Santibáñez. Con mejor boxeo había vencido el pugilista de Valdivia.

Superabundancia de K. O. y de K. O. T. hay en el Campeonato. Siempre queda la duda sobre si se producen porque unos pegan muy fuerte o porque otros resisten muy poco... En el grabado, el peso gallo ferroviario José Riquelme derriba a Jorge González, de Talca.

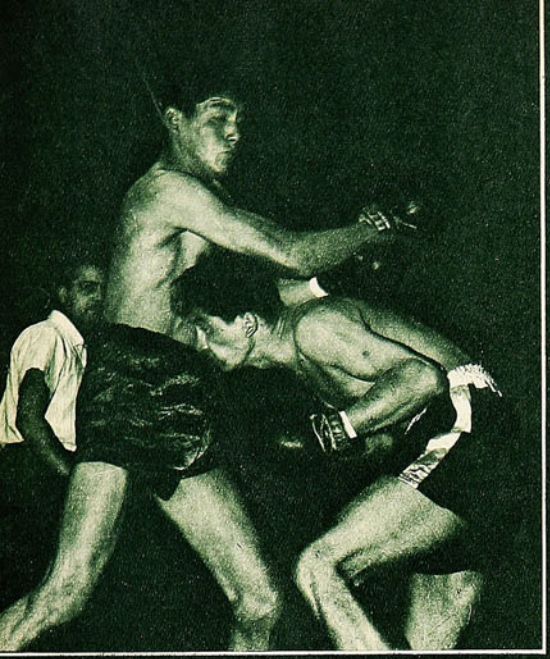

El buen estilo que siguen conservando los valdivianos, no ha servido de mucho en este campeonato. Juan Henríquez, que aparece atacando en el grabado, fue declarado perdedor de Tránsito Vivanco, de Potrerillos.

102 kilos a la lona. Aparecieron los pesos pesados, que aunque desposeídos de otros atributos que no sea su "corpulencia", siempre agradan a los aficionados. El que va cayendo es Orlando Parra, de Santiago, vencido por K. O. al primer round por Ramón García, Militar. Posteriormente le batieron el "record de kilos" al metropolitano...

COMO EN LOS VIEJOS TIEMPOS, UN IQUIQUEÑO ESTREMECIO EL ESTADIO: JOAQUIN CUBILLOS, EL MOSCA QUE DERROTO AL VALDIVIANO FLORES.

seguramente, a algunos pugilistas de Punta Arenas, evidentemente favorecidos en los veredictos.

NO es un secreto para nadie que el boxeo ha evolucionado en un sentido que, como expresión de "arte de la defensa propia" y como deporte, está mereciendo serias dudas. Creemos que mucha responsabilidad cabe en ello al sistema de fallar o a la inclinación personal de los jueces. La importancia que se da a la acometividad es mucho mayor que la que se da a la ciencia. De ahí que muchas veces baste con "ir para adelante", aunque sea recibiéndolo todo, para convencer al jurado. Se han visto muchos casos de estos en este Campeonato Nacional. Y esta inclinación superior obra un efecto psicológico perjudicial sobre los pugilistas mejor dotados; saben que boxeando tienen más posibilidades de perder que de ganar. Y entonces pelean simplemente, olvidándose de lo que saben. Han quedado eliminados algunos muchachos que hicieron lo mejor sobre el ring (Héctor Santana, de Temuco; Eduardo Elgueta, Mario Alfaro y Pedro Godoy, de la Militar; Leonidas Santibáñez, de Valdivia; Jaime Aguilera, de Santiago), pero cuyos adversarios están más de acuerdo con la "nouvelle vague" del boxeo.

COMO espectáculo, el XXI Campeonato Nacional satisface hasta aquí mucho más que los inmediatamente anteriores. No hay noche que no haya tres o cuatro combates de vistosos relieves, en los que se combina bien los condimentos propios del buen espectáculo. Hay figuras también para conformar un buen grupo que puede brindar excelentes etapas decisivas, devolviéndole a la competencia principal del pugilismo amateur muchas de sus viejas y atractivas características.

Sin perjuicio de lo que pueda producirse más adelante —nuestro comentario abarca hasta la reunión del lunes, primera en que entraron a competir por segunda vez algunos pugilistas—, debemos destacar a Nélson Carrasco (subcampeón de los moscas); a Joaquín Cubillos, de Iquique, en la misma categoría; al pluma Alfredo Agüero, de Punta Arenas; al liviano Arnoldo Astorga, de Copiapó, que resultó una grata sorpresa, y a unos cuantos otros que esperamos vayan confirmando en el curso del campeonato lo que alcanzaron a insinuar.

Como emoción de buen boxeo, nos pareció retornar por unos momentos a viejos tiempos en ese espectacular combate de los moscas José Flores, de Valdivia, y Joaquín Cubillos, de Iquique. Tiempos en que nuestros aficionados vibraban con los combates de los iquiqueños, herederos de un profundo cariño de la afición chilena. El nortino sorprendió derrotando a quien había sido una de las figuras del Campeonato en su etapa preliminar. Y lo venció sin apelación, boxeando mejor, peleando a pie firme cuando lo llamaron a ese terreno y pegando con justeza y potencia. Dos veces el iquiqueño derribó al valdiviano.

Casa de Deportes CHILE

Fábrica de medias, pantalones, camisetas de raso y gamuza, y de las afamadas pelotas marca "CHILE" y "MUNDIAL".

JUEGO DE 10 CAMISETAS, GAMUZA GRUESA, SIN NUMERO:

Juveniles, cuello V, E° 16,00; cuello sport, E°. 17,00. Intermedias, cuello V, E° 17,00, cuello sport, E° 18,00. Adultos, cuello V, E° 19,00; cuello sport, E° 21,00. (Listadas o con banda, recargo de E° 0,50.)

PARA BASQUETBOL:

Rebajadas, E° 16,00; Americanas . E° 20,00

CAMISETA DE GAMUZA GRUESA ESPECIAL, TEÑIDO SOLIDO, SIN NUMERO; SOLAMENTE CUELLO SPORT:

Juego de 10. Juveniles, E° 18,00; Intermedia, E° 20,00; Adultos .. E° 24,00
Para básquetbol, media manga, tipo americano, sin números, juego 10 ..... E° 25,00
(Listadas o con banda, recargo de E° 0,50.)

CAMISETAS DE RASO DE PRIMERA, SIN NUMEROS, JUEGO DE 10:

Un color, E° 31,00; con banda o franja ..... E° 34,00
Rayadas ..... E° 36,00

MEDIAS DE LANA EXTRAGRUESA, PUNTA Y TALON REFORZADOS; PARA ADULTOS:

Rayadas o blancas, el par ..... E° 1,55
Plomas, azules o con vuelta de otro color, el par ..... E° 1,45
Para básquetbol, tipo americano, el par ..... E° 1,65
Soquetes, el par ..... E° 1,20

BLUSONES PARA ARQUERO, DE GAMUZA EXTRAGRUESA, CUALQUIER COLOR:

Cuello sport, E° 4,80; con cinturón, puños y cuello de lana ..... E° 6,50

BOLSAS EN LONA ENGOMADA IMPERMEABLE, COLORES CAFE Y AZUL:

Tamaño grande, con manilla, c/u.. E° 2,50
Lona corriente con manila, ... E° 1,50
Con tirantes, tamaño grande .... E° 1,10
Medianas, E° 0,99; chicas ..... E° 0,85

SLIPS MARCA "ATLETA":

N.° 1, E° 2,10; N.° 2, E° 2,35; N.° 3, E° 2,50.

TOBILLERAS MARCA "ATLETA":

El par, E° 1,80; Rodilleros con fieltro, marca "Atleta", el par ... E° 2,80

JUEGO 10 NUMEROS, DEL 2 al 11, EN CUERO SOPORTADO IMPLATEX:

Infantiles, E° 1,10; juveniles, E° 1,50; adultos, E° 1,80.

PANTALONES COTTON CON CORDON:

Infantiles, E° 0,75; juveniles, E° 0,80; adultos, E° 0,88.

PANTALONES, CINTURON HEBILLA, ADULTOS:

Piel, E° 1,10; cachemira, E° 1,05; gabardina, E° 1,20.

TIPO SHORT, CON DOBLE ELASTICO:

Piel, E° 1,30; gabardina, E° 1,50.

ZAPATOS MARCA "CHILE":

Del 26 al 29, E° 3,10; del 30 al 33, E° 3,50; del 34 al 37, E° 3,80; del 38 al 44, E° 4,50.

Casa de Deportes Chile

San Pablo 2235 - Fono 66104 - Casilla 5568
Sucursal: San Diego 1570 - Fono 55415.
SANTIAGO

FUE UN C

Bien estuvo Escuti en la custodia del pórtico albo. Culminó su labor con la contención de un penal en tapada extraordinaria. Le vemos cortando un centro alto. Observan Peña y Campos. Cincuenta mil personas presenciaron la aguardada contienda.

LASICO

COLO COLO Y UNIVERSIDAD DE CHILE BRINDARON UN AUTENTICO DUELO DE GRANDES.

(Comenta Jumar.)

Campos fue custodiado al centímetro. Sin embargo, hizo los dos goles azules. Este fue el primero. El piloto liquidó una escaramuza con un tiro defectuoso que encontró a Escuti saliendo del arco. La pelota entró junto a un poste. El segundo, fue un cabezazo limpio y certero, ante un servicio libre de Sánchez.

…gada previa al segundo gol de …lo Colo. Un tiro libre de Toro …o en la base de un poste y Pa…eco quedó descolocado en su …uerzo. Insistieron Moreno y …varez, pero el balón los sobró. … produjo una escaramuza y …avarro alcanzó a trabar al pi…to, pero éste insistió de media …elta para hacer el tanto. 2 a 1 …rminó el primer tiempo.

SE ha dicho mucho que Colo Colo es equipo para estadio lleno.

Puede ser.

Lo cierto es que en el breve lapso de cuatro días —el martes con Botafogo y el sábado con Universidad de Chile—, asomó por fin el cuadro albo de las grandes ocasiones, el mismo que estaba en deuda a través de largas fechas de jornadas pálidas y triunfos insulsos.

Cual fuerza viviente que se despereza de un prolongado letargo, vimos nuevamente en función al Colo Colo apto y ejecutivo, familiarizado con el rugir de las multitudes y empadronado en el juego que más se aviene con las bondades del fútbol chileno.

Esta vez a Universidad de Chile no le faltó rival.

HABIA preocupación en el vestuario albo —lo mismo que en el ajetreo de la víspera— por dos ausencias que podían ser vitales en la defensa: Fernando Navarro y Enrique González. Teóricamente, eran los hombres indicados para marcar a Campos y Ernesto Alvarez, los destinados a cerrar el paso, las piezas primordiales en el área propia. Volvían, pues, Recabarren y Guevara, que, siendo rendidores, no inspiran la misma confianza. Y eso aumentó la corriente de opiniones que aseguraban una noche muy complicada para los albos. De ahí que en todos los pasillos se escuchara la misma impresión en esos instantes de inevitable nerviosismo, con los saludos, los fogonazos y el tradicional anuncio por los parlantes.

Síntesis imperante a través de la

TAMBALEO EL INVICTO AL TOPARSE CON EL COLO COLO QUE SE ESTABA OLVIDANDO.

mise en scène. El partido era más difícil para Colo Colo que para la "U".

Y fue al revés.

Sí, fue al revés, porque Universidad de Chile debió redoblar recursos, esfuerzos y voluntades para emparejar la cuenta en dos oportunidades, y sacar así un punto bravo, esquivo, a ratos decididamente obscuro. Todo ello por la disposición de Colo Colo en el campo, y especialmente por la eficiencia con que ejecutó lo planeado.

Moreno, sin abandonar su flanco, pero atrás y adelante, corriendo más que de costumbre, prodigándose con generosidad. Bello, lo mismo. Y Toro a una altura con Ortiz. Es evidente que Recabarren y Guevara vigilaron a Campos y Alvarez con el mismo celo con que lo hubiesen hecho los titulares, pero no hay duda de que jamás quedaron solos y siempre contaron con la compañía suficiente para tapar cualquier hueco, remediar un yerro o compensar un error. En eso Colo Colo planeó bien las cosas, y desde el primer instante, el líder encontró dificultades hasta cierto punto imprevistas.

El resto lo hicieron el sentido ofensivo y el interés con que se expidió el elenco popular, que se aplicó, batalló y disputó cada pelota como debía hacerlo siempre. ¿Puede compararse al Colo Colo del sábado con el que enfrentó a Rangers, Ferro y Green Cross? ¿Por qué, entonces, esa falta de aplicación ante rivales supuestamente menores, que les permite justamente agigantarse y crecer, a medida que van postergando cualquier estrago? Los propios jugadores albos se han encargado de darnos la razón cuando hemos hablado de ese Colo Colo sobrador y confiado que necesita del escozor de las banderillas para mostrarse —a veces tardíamente— en toda su expresión de robustez y potencia.

Quedamos, pues, en que Universidad de Chile —el elenco más completo y elogiado de la competencia, e invicto a lo largo de veinte fechas— se encontró, por fin, con el Colo Colo que ya parecía haberse esfumado este año, y que renació cuatro noches antes, en esa maravillosa victoria sobre Botafogo. Y quedamos también en que el aguardado choque dio lugar a un buen partido, de los mejores del año, y a un primer tiempo sencillamente gustador. Ahora bien, aún en los momentos más afortunados de Colo Colo, vale decir, el amplio lapso en que estuvo en ventaja de dos a uno, siempre

El tercer tanto de Universidad Católica. La jugada previa fue de Pesce, que se internó en el área y disparó r e c i a mente desde su costado. Zazalli controló a medias y Trigilli aseguró la conquista en la boca del arco. Hicieron falta Vairo y Pérez en la zaga celeste.

Rechaza Olivares, anticipándose a la entrada de Juvenal Soto. Más atrás, ya estaban V i l l a r r o e l y Behrends. Así atacó casi siempre O'Higgins. Con el camino muy cerrado. La UC ganó el primer tiempo 2 a 0, y el match por 4 a 1.

El cuadro estudiantil realizó una cabal exposición de las razones que lo han llevado hasta el tope de la tabla.

Fouilloux fue un problema constante por sus habituales desplazamientos por las puntas y su inteligencia creadora. Ha dejado atrás a Pozo y avanza en procura del área. Triunfo sin complicaciones el de la UC.

se tuvo la sensación de que al cuadro popular podía esfumársele su sueño, o al menos, su gol de luz en cualquier instante, porque Universidad de Chile, corrigiendo posiciones y enmendando errores, fue acentuando un predominio que en la etapa final obligó al adversario a refugiarse en el área para avanzar solamente de contragolpe. Además, la "U" saca muy bien el balón de atrás, cubre el medio campo con solidez y

en todas sus maniobras deja una impresión de armonía y contundencia. Por algo va donde va...

Llamaron la atención, por ejemplo, el naufragio de Navarro en el primer período ante Mario Moreno; las dificultades de Eyzaguirre para contener a Bello, al punto que debió recurrir a la rudeza, y las complicaciones creadas por Valdés y Luis Hernán Alvarez a Contreras y Donoso, sacándolos de sus posiciones, llevándolos a las puntas y creando situaciones que inquietaron a Pacheco. Llamaron la atención, también, la posición estática de Leonel Sánchez como wing izquierdo —superado frecuentemente por Caupolicán Peña— y la declinación de Jaime Ramírez, que parece sentir ya los estragos del extraordinario derroche que ha ofrendado en aras de su exhaustiva función. Sin contar la ocasional habilidad de Ernesto Alvarez, provocada por una lesión que incluso hizo temer por su ausencia, y que movió a decir posteriormente a Lucho Alamos que lo mejor hubiese sido hacerlo descansar. Pues bien, todo eso fue mejorando con el correr de los minutos, y en plena etapa final Navarro ya le tomó el pulso a Moreno; Leonel entró a laborar de nexo, para auxiliar a Ramírez, y el propio Alvarez provocó algunas escaramuzas que permitieron el lucimiento de Escuti. Pero el empate no llegaba.

Después de todo, lo que hizo Colo Colo fue lógico, al replegar sus líneas y ensayar contragolpes —muy peligrosos, por cierto—, toda vez que hubo un instante en que el líder pareció desesperarse ante la inminencia de su caída. Fue el instante en que Escuti derribó a Ramírez en una pelota larga que el forward podía alcanzar con posibilidades, y el juez otorgó la pena máxima. Vino el penal de Leonel Sánchez, y con él la maravillosa atajada de Escuti, señalada como la nota espectacular de la noche. Ahí se tuvo la impresión de que la suerte estaba sellada para la "U"..., pero seis minutos después se produjo el empate... Y ya no hubo más que hablar.

No tuvieron libertad los delanteros celestes. Morales —que es el organizador— aparece obstaculizado por Villarroel. O'Higgins atacó repetidamente, pero sin punch.

Donoso y Alvarez sostuvieron un duelo permanente. El piloto albo justificó su inclusión. En cuanto al zaguero estudiantil, fue el mejor valor de su retaguardia, con una actuación a tono con su magnífica campaña.

UNIVERSIDAD CATOLICA RATIFICO SU EFICACIA

¿Fue un gran partido?

En cierto modo, sí. Hubo velocidad, nervio, colorido, bonitos goles y hermosas jugadas. Hubo clima, tensión y fibra. Pero esa misma rapidez —vertiginosa en el período inicial— redundó repetidamente en precipitaciones, en pases errados, en detalles evitables. Y, por lógica, en un cansancio que obligadamente otorgó a la media hora final un ritmo diferente. En todo, en pugna, en ejecución, en seguridad de ir y venir. Por eso, creemos que más que un gran partido, fue un clásico. Sí, un clásico, con todas las de la ley, en que la importancia del resultado —justo en esta oportunidad—, y la rivalidad de los contendores disimulan todas las imperfecciones y engalanan todo lo favorable.

BIEN LA CATOLICA

ENTRE Universidad Católica y O'Higgins, en cambio, hubo una diferencia substancial. Y fue la diferencia de velocidad.

Universidad Católica —hasta el momento en que se colocó cuatro a cero— lo hizo todo con el acelerador a fondo, haciendo correr la pelota, explotando su mayor rapidez de hombres y procedimientos. O'Higgins avanzó siempre con el acelerador a medias, dando tiempo al repliegue contrario, facilitando el bosque de piernas que invariablemente favorece al defensa y perjudica al delantero. Además, Ramírez abrió la cuenta muy pronto —cinco minutos escasos—, de modo que ese gol resultó un sedativo para el cuadro que entró al campo con la posibilidad de recuperar la punta. Ese gol infundió serenidad, confianza, sensación de superioridad al cuadro estudiantil. Las que no desaparecieron hasta el último silbato de Carlos Robles.

Si en el fútbol —como en boxeo— existiera el K. O. T., el triunfo de Universidad Católica pudo decretarse mucho antes, porque a los quince minutos del segundo tiempo ya se vio que el duelo estaba resuelto, que no había nada que hacer. De modo que fue un partido en silencio, matizado únicamente con el Ceatoleí con que la hinchada católica saludaba las conquistas y esa suerte de chispazo que proporcionó Juvenal Soto con el gol del honor.

Calculador y sobrio, el elenco estudiantil no arriesgó más de la cuenta y optó por insistir en lo que más le con-

RITMO

UNA de las cualidades fundamentales que debe reunir un futbolista, junto con la velocidad, resistencia, habilidad, fuerza, etc., el RITMO. Se trata, indudablemente, de la más moderna de las cualidades, justamente la que distingue a los grandes equipos. Pues bien, seguros estamos de que nuestros entrenadores y jugadores no han terminado de madurar perfectamente lo que debe entenderse por ritmo. Se nos ocurre —pensamos en ese maravilloso primer tiempo de Colo Colo y Universidad de Chile— que han confundido un tanto los conceptos, hasta llegar a identificarlo con la velocidad pura. Porque, aquello que nos mostraron la "U" y Colo Colo el sábado, en los primeros cuarenta y cinco minutos, escapa aún al concepto mismo de la velocidad pura. Fue tal la rapidez, la velocidad de ejecución, que no se podía pretender que ambos equipos duraran más que ese lapso. El contraste con lo mostrado en la segunda etapa resultó evidente. Y lógico, por lo demás. No nos parece que exista equipo en el mundo que pueda durar más de lo que aguantaron ambos rivales el sábado.

Faltó, se nos ocurre, agregarle algo a ese ritmo. EL CAMBIO DE RITMO. Tal cual se recomienda que cada dos o tres pases cortos venga un cambio de juego; que los pases rasos se alternen con pases por elevación (Para habilitar a un puntero o a un jugador que está en punta), también la velocidad individual de los jugadores debe alternarse con instantes de reposo. Es difícil, pero ahí está el sello de los grandes equipos.

Si se hubiese tenido la serenidad —por parte de cualquiera de los bandos— de parar ese huracán de los primeros 45', a costa de lo que pudiera decir el score parcial, estamos seguros de que el equipo que hubiera podido hacer ese cambio en el ritmo del juego, habría conservado ese resto de energías suficientes para volcar el partido en los minutos finales. Si en el primer lapso se jugó, supongamos a 50 Km. por hora, en el segundo bajó el promedio a la mitad, o quizás, menos aún.

Fue el único bache, por lo demás, en un match que estuvo muy cerca de lo perfecto.

Una de las pocas oportunidades en que Alvarez logró disparar con posibilidades. Ya en los minutos postreros, el insider de la "U" eludió la marcación de Guevara para dar una media vuelta y ensayar un remate de derecha que pasó por sobre el horizontal. Completa la escena José González.

CALIDAD DE ATAQUE

NO creemos que O'Higgins haya "cargado" menos que la UC. Se creó el cuadro sureño muchísimas ocasiones para acercarse al área rival. Su defensa es de las que gustan salir con la pelota dominada, para darla en buena forma. Pozo, Droguett, el propio debutante Valdivia —y qué decir de Rodríguez— son todos jugadores que saben construir oportunidades para sus delanteros, pero el resultado quedó en la torre sur: apenas un gol, cuando la Católica hizo cuatro. Lo que pasa, y esto se ha comprobado en infinidad de encuentros, es que el ataque de O'Higgins no realiza, no concreta, no tiene "punch". Nadie puede discutir la habilidad de Morales, del penquista Luna, del propio Juvenal Soto, pero, en la zona de la verdad, desaparecen todos. Al frente, en cambio, la Católica realizó posiblemente menos cantidad de avances, pero ellos fueron de una calidad inmensamente superior. Se sabe ya lo que son las corridas de Pesce, de Fouilloux o de Ramírez. Cada una de ellas lleva destino fijo. No se trata de avanzar por ganar terreno. Se trata de acercarse para algo. Los ataques de O'Higgins no se sabe a qué van. Y en esas condiciones es muy difícil que se tenga éxito. De ahí que en cada avance de los rancagüinos quede siempre penando la lamentable ausencia de Cabrera, el cual, con imperfecciones y todo, tiene el sello inconfundible de los goleadores. Diríamos que el celeste es un ataque romántico. El de la Católica, por lo que se refiere a Triguilli en especial, es profundamente práctico.

SIMPLE A PRIMERA HORA. 4-1 A O'HIGGINS.

viene, y lo que mejor sabe hacer. Optó por el contragolpe. Para eso tiene a Fouilloux y Ramírez, para eso está Pesce, y para eso juega Triguilli, que actuando mal, se inscribe con un par de goles...

Partido fácil para Universidad Católica, cuya defensa supo cubrirse siempre a tiempo, madrugando, anticipándose, cerrando el área ante un quinteto sin potencia resolutiva, y con un ataque sumamente desenvuelto para llegar al arco contrario, de cuatro zancadas y evidentemente hábil para provocar el centro rasante o la jugada hacia atrás, que deja al arquero a merced de los invasores. En eso, Universidad Católica dio una clara demostración de simplicidad, muy a tono con lo que ha sido su campaña, y con una soltura que no le habíamos observado en Independencia. Como si la alfombra suave del Nacional hubiese estimulado a sus hombres a exponer un fútbol que ciertos incrédulos aún le niegan.

Está bien Universidad Católica; ha logrado extraer el rendimiento máximo de cada hombre, en beneficio del todo, y su posición cada día aparece menos discutida y más comprensible. Lo ocurrido el sábado, al menos, fue de una contundencia irrefutable.

JUMAR.

Luis Hernán Alvarez se desplazó por todos los costados, provocando centros, corners y faltas que complicaron a la retaguardia del invicto. Sepúlveda debió salirle al paso, en esta entrada, concediendo tiro de esquina. Ambos cayeron, posteriormente, fuera del field en espectacular revolcón.

MOTO GUZZI

La más apreciada por los que saben de motos

TRES MODELOS 110, 125 y 235 cc.

PARA ENTREGA INMEDIATA

FACILIDADES DE PAGO

MOTO GUZZI

VEALA EN

NIETO AUTOS

Representantes para Chile

Avda. Bulnes 194

Teléfonos: 62277- 68870

EL RESPETO A LA ANCIANIDAD ocupaba un puesto preferente en la educación espartana. Asistían a los Juegos Olímpicos diversas naciones de Grecia cuando se presentó un anciano y empezó a recorrer las gradas repletas de gente, buscando donde colocarse. Nadie le hizo lugar hasta que llegó donde estaban los espartanos, que se levantaron a porfía. Resonó entonces un aplauso general y el anciano, conmovido, exclamó: "Todos los griegos conocen la virtud, pero solamente los espartanos la practican."

● **¿HA USADO USTED LOS PARCHES POROSOS DE ALLCOCK?** Si no lo ha hecho le recomendamos hacerlo cuando sufra de dolores de cintura, ciática, lumbago, congestión al pecho y otros dolores musculares. Se aplican con facilidad y producen pronto alivio. Conviene, eso sí, que exija el legítimo Parche Poroso de Allcock.

● **¿SERA CIERTO?** Leemos en una autorizada publicación que los árbitros, entrenadores y seleccionadores brasileños de fútbol, han sido autorizados para llevar armas a objeto de defenderse de las cada vez más frecuentes violencias por parte de hinchas fanáticos. Nosotros, sencillamente, lo ponemos muy en duda...

UN PRODUCTO SUMAMENTE UTIL que no debe faltar en el botiquín de su casa, ni en viajes o paseos es el ungüento Cloroseptina "18", moderna pomada calmante y desinfectante a base de antisépticos y anestésicos, para el tratamiento de quemaduras (también las producidas por el sol), heridas, úlceras, forúnculos, fisuras anales, etc. Cloroseptina "18" puede ser obtenido en farmacias.

● **PARA LA RISA.**

—Me han dicho que domina usted todas las lenguas, ¿es esto cierto?

—Sí, señor; excepto la de mi esposa.

—o—

—¡Y pensar, mamacita, que esta seda tan preciosa nos la da un insignificante gusano que...

—Te prohibo terminantemente que te expreses así de tu papá, hijita.

—o—

—¿No te parece que el ring queda demasiado lejos del vestuario?

—No te importe. A la vuelta ya te llevarán...

ES TREMENDAMENTE MOLESTO SALIR "QUEMADO" DEL ESTADIO especialmente si ha perdido nuestro equipo. Cuando el sol "pica" y uno está pacientemente tres horas recibiendo sus "caricias", al final del partido sale ardiendo por fuera y por dentro... Pero, para librarse de las quemaduras del astro rey, nada mejor, antes de salir de casa, frotarse cara, cuello y brazos con Solbronx, la crema de fórmula realmente científica, que filtra los rayos solares. De manera, pues, que si pierde su equipo, usted saldrá "quemado" por dentro, pero con su rostro atrayentemente bronceado que le permitirá disimular muy bien la procesión que va por el interior... Ahora, si su equipo gana, su rostro demostrará doble atractivo. Solbronx se expende en crema, crema homogenizada y frascos (líquido).

● **EL AJEDREZ ES UN JUEGO** que data de tiempos inmemoriales. Su invento es atribuido a los chinos, a los indios y aún a los griegos. Sea como fuere, los estudios realizados demuestran con mayor seguridad que su origen o paternidad le pertenece a la India. En efecto, un hindú de nombre Sisla parece que fue el inventor de este científico entretenimiento allá por el siglo V. Según las leyendas, el rey Sirham, maravillado por este invento ofreció a Sisla una recompensa a su elección. El buen brahmán fue poco lo que pidió. Veamos: un grano de trigo en el primer cuadrado del tablero; dos en el segundo; cuatro en el tercero; el doble, o sea ocho, en el cuarto, y así sucesivamente doblando la cantidad hasta llegar al cuadrado sesenta y cuatro. A la simple vista esto parece sumamente sencillo y hasta insignificante; pero usted, estimado lector, tome papel y lápiz (o si puede una máquina electrónica) y calcule la cuantía de lo que pidió el modesto Sisla...

● **¡QUE AGRADABLE** es ver una cabellera limpia y bien cuidada!

Pues bien, esto es sumamente fácil habituándose al uso del muy acreditado Bay Rum "18". Mediante el empleo de esta loción se evita la caspa, el cabello se perfuma gratamente, se aclara y se tonifica. Si usted tiene problemas con su cabello, le aconsejamos sinceramente probar Bay Rum "18".

Del Departamento de propaganda de Farmo-Química.

CONSISTENTE

RUGBY CHILENO CUMPLIO EN MONTEVIDEO PARA RATIFICAR SU CAPACIDAD DE SEGUNDO EN SUDAMERICA.

EL RUGBY chileno ha regresado de Montevideo con la satisfacción de haber cumplido bien. Desde luego, con el halago de haber ratificado sus méritos de poseedor del título de subcampeón sudamericano: en cancha extranjera, que lleva la doble significación de que la vez lograda en su reducto de Santiago no fue sólo por la ventaja de jugar en casa y en su ambiente.

Ahora, en la capital uruguaya, reafirmó su capacidad de ser el segundo de América del Sur y sólo superado por Argentina, cuyos prestigios sólidos son reconocidos en el concierto universal.

Convincentes las expediciones de la selección chilena 1961, en el juicio de los mentores técnicos nacionales y extranjeros, pues superaron todo cálculo. Se tenía fe antes de salir de Santiago, porque la directiva que preside Rodolfo Pincas sensatamente preparó con anticipación, en un plan largo y sostenido, como fue el de escoger con tiempo a los hombres y luego amalgamarlos en una escuadra que estuvo sometida a constantes prácticas y encuentros en competencia con los mejores equipos de clubes y en el cual "Chile" era un club más. Acertada iniciativa, fructificada en el terreno uruguayo, en pleno campeonato sudamericano, para demostrar que se trataba de un cuadro aplomado, que sabía hacer lo suyo. La característica del rugby chileno allí fue su eficiencia y regularidad. A los rivales de menor potencia, Brasil y Uruguay los ganó bien, vale decir, con técnica, positividad y prestancia, y ante Argentina —de entrada le tocó el más difícil— ofreció una lucha digna y capaz, que debió reflejarse mejor en el marcador. En realidad, los espectadores en el "ground" uruguayo comprobaron que la oposición chilena, que obligó a Argentina a su mejor esfuerzo en el campeonato, debió quedar registrada en una cuenta más elocuente.

Jugó bien Chile, fue la impresión de los propios argentinos, que se manifestaron un tanto descontentos de su propia expedición, porque, si bien los satisfizo el marcador con sus cifras, no quedaron contentos del juego mismo, sobre todo por las dificultades que encontraron en la defensa chilena.

ELIAS ROCCATAGLIATA, crítico del diario "La Nación", de Buenos Aires, apuntó algunas debilidades de la selección argentina, captadas en sus actuaciones, especialmente frente a Chile, para decir, después de reconocer que el equipo era uno de los más capacitados vistos en justas sudamericanas: "Es probable que se esté viviendo un momento de transición en nuestro rugby. Las giras de equipos extranjeros de diversa concepción dejaron enseñanzas de indudable valor, pero de dispares enseñanzas y tácticas y es lógico que haya imitadores excelentes entre los nuestros, como así se vieron en esta selección. Los hubo de dos características: de estilo francés, hombres de choque, de ablandamiento para el desgaste del "pack" adversario, y otros que trataban de evitar el volante, levantando rápidamente la pelota, o sea, en el estilo inglés. Es necesario —agrega el crítico argentino— que nuestra representación sea integrada por elementos para practicar un tipo de juego, el que mejor se adopte a las condiciones de sus hombres. Chile repitió —agrega Elías Roccatagliata— sus ya reconocidas demostraciones de capacidad. Posee un "pack" aguerrido y fuerte, que lucha con energías por la posesión de la pelota; pero su apoyo en ataque no es muy generoso, ya que en muchas ocasiones deja librado sólo a la acción de sus "tres cuartos" el remate de las aperturas.

Ian Campbell y Ricardo Oliveri, capitanes de Chile y Argentina, respectivamente, con el referee Camardón. Ganaron los argentinos el partido por 11 a 3, tras digna lucha chilena.

Meritorio papel cumplió Chile en el Sudamericano de Rugby disputado en Montevideo. Perdió con Argentina y ganó a Uruguay, 28 a 5, y a Brasil, 34 a 5. Más maduro que en el Sudamericano anterior se mostró el Seleccionado.

Con todo, si las circunstancias lo obligan, busca el "try" en forma resuelta e incisiva. Su línea de "tres cuartos" es buena, con dos "insiders" preparadores de juego y peligrosos y dos "wingers", en especial Braun, veloces, que buscan el "in-goal".

SE HA ENFOCADO BIEN el desempeño chileno en sus virtudes y defectos, para corroborar que se trata de un conjunto que ha dado un paso de seguridad en su progreso. Es decir, ha sentado la eficacia que venía asomando en sus anteriores campañas. Nuestro cuadro demostró en Montevideo que no han sido vanos los esfuerzos de la Federación para fortalecerlo, trayendo equipos extranjeros de valía, como el sudafricano y el francés, como también argentinos, a fin de que vayan adquiriendo fogueo y enseñanzas. Es el efecto de un plan puesto en acción hace algunos años, con una mayor ampliación del detalle técnico y de impulso a los equipos juveniles.

Como está dicho, Chile no concretó como debiera su juego ofensivo, y en la tabla de scorers quedó en evidencia la producción netamente mayor de los argentinos, pero también en forma honrosa de los chilenos, que aventajaron a uruguayos y brasileños. La lista de los scorers fue la siguiente: Ricardo Olivieri, 34 puntos; H. Goti, 31, y E. Neri, 24, los tres de Argentina; J. Vela, 13; I. Campbell, 12; A. Pagola, 8; J. Grove, J. Hughes y L. Kittsteiner, 6, éstos de Chile.

EL PANORAMA del Campeonato señaló un saldo confortable, con la certeza de que el juego exhibido fue superior al del Sudamericano anterior de Chile, y, por consecuencia, rubricó que el rugby avanza técnicamente por estas latitudes. Brasil, pese a sus derrotas, mostró un plantel promisorio, con hombres ágiles que se movilizan, pe-

(Continúa en la pág. 26)

Escena del match entre Chile y Uruguay. Sólo en la primera etapa los locales fueron rivales de peligro para la representación chilena. De firme físico y gran fibra combativa los uruguayos, Chile los venció con mejor médula técnica.

CAMPEONATO NACIONAL DE TENIS

EL MEJOR, DARMON

Infatigable se nos mostró Lea Pericoli en la maratónica lucha que sostuvo por espacio de más de dos horas con la inglesa Ann Haydon, cayendo derrotada por 3-6, 5-7.

UN francés se llevó el título nacional en singles este año. Se esperaba que el galardón fuera para un italiano. Pero Pietrángeli tuvo serias dificultades con Whitney Reed, y se quedó en el camino. Un camino cuajado de nombres ilustres. De prestigio mundial. De pergaminos bien cosechados. Pietrángeli venía de ganar los dos singles y el doble al equipo norteamericano de la Copa Davis. Pierre Darmon no había dejado títere con cabeza en Francia, para demostrarle a Jack Kramer que, contando incluso los dos franceses que tiene en la troupe, no había en el país galo un jugador mejor que él. Bob Mark traía un título precioso. Estaba dentro de los cinco mejores jugadores australianos. Y eso es decir bastante conociendo como conocemos la riqueza material y técnica del país más ampliamente desarrollado tenísticamente del mundo. Estaba también Whitney Reed, quien semanas antes se había dado el lujo de derrotar nada menos que al N.º 1 del ranking de USA y finalista de Wimbledon, Chuck McKinley. Otros, como Mandarino, Aubone, Olvera, Aguirre y Pato Rodríguez no hacían sino valorizar la nómina, que nos estaba claramente anunciando que hacía largos años que no teníamos tantos valores reunidos en un mismo certamen.

Por imperativos de tiempo, las inscripciones se redujeron a 16, de manera que, terminada la primera vuelta de los "seedings", quedaron en competencia Rodríguez, Mandarino, Mark, Darmon, Aguirre, Reed, Olvera y Pietrángeli. La fiesta, por lo tanto, empezó desde temprano. En los cuartos, Rodríguez dejó fuera de la discusión a Bob Mark; Darmon a Mandarino, Reed a Ernesto Aguirre, y Pietrángeli a Olvera. Y se abrió la interrogante. ¿Quiénes serían los finalistas? Como siempre, se dividieron las opiniones. La mayoría se inclinó por Pietrángeli. Era lo lógico. Tenía los mejores títulos. Número uno de Europa. Cuarto en el ranking mundial. Otros por Darmon. Por su regularidad, la seriedad con que afrontaba

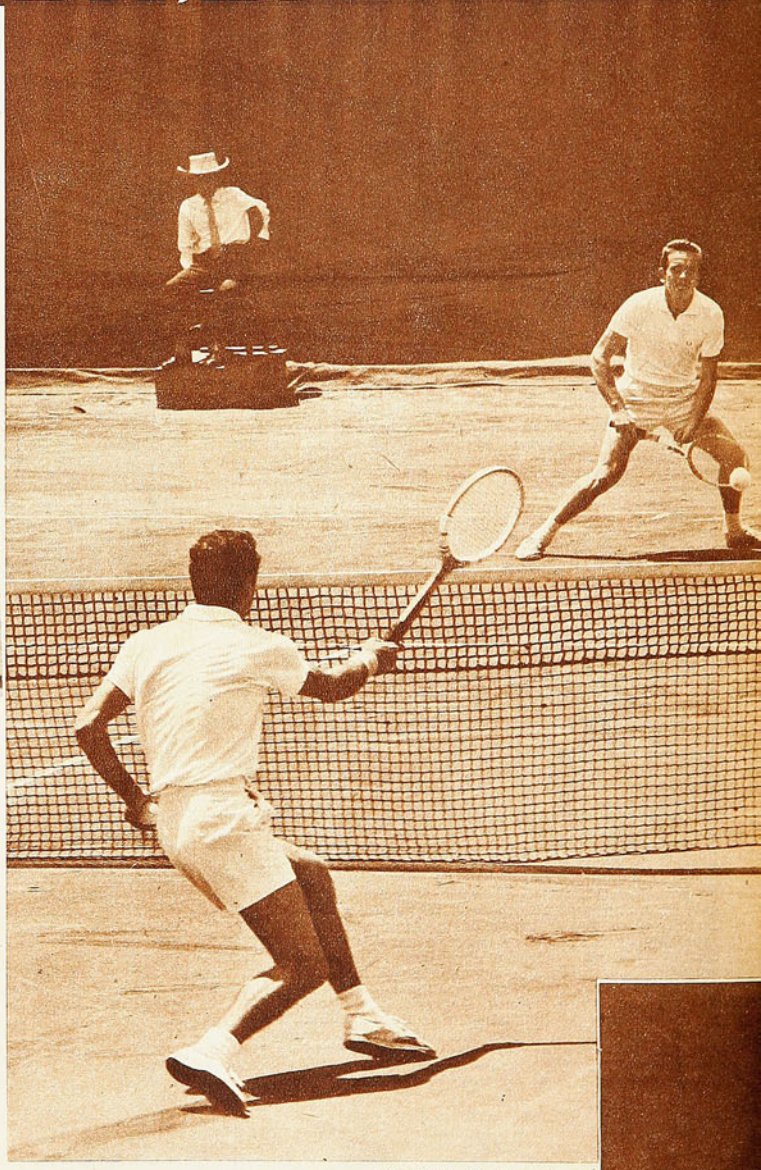

(Arriba.) Ha devuelto Darmon y Whitney Reed se apresta a ensayar una volea baja, a las cuales es muy devoto. El norteamericano parece tener el complejo del bote, porque cuando puede, y cuando no debe también, evita que la pelota toque terreno. En las semifinales venció a Pietrángeli 1-6, 6-2, 6-3, 2-6, 6-4.

MUCHAS FIGURAS DE PRESTIGIO, PERO NO TODAS RESPONDIERON A SUS ANTECEDENTES. (Un comentario de MR. WHITE.)

Darmon, el campeón, fue el más parejo y el que, a su vez, mostró mayor destreza en la aplicación de su movilidad y recursos técnicos. En tres sets dio cuenta de Reed: 6-2, 6-1 y 6-4.

sus compromisos. Su inobjetable concentración. Su rapidez, que le hacía lucir su buena técnica, tanto en el fondo como en la red. No faltaron los que creían ver en el norteamericano Whitney Reed a un vencedor indiscutido, y como siempre también los que se quedaron con Pato Rodríguez.

Hubo señalada expectación entonces por presenciar las semifinales. Tanta, que concentró la mayor asistencia del torneo por sobre la que se controló el día de la final. En los dos encuentros desarrollados aprendimos varias cosas. Palpamos, por ejemplo, cómo era un hecho que Pietrángeli no estaba en su mejor forma. Sin la chispa divina, sólo esporádicamente mostró la maestría que se le concede. Whitney Reed, por el contrario, fue todo reflejos instantáneos y golpes decidores y geniales. Hacemos, eso sí, una salvedad, para mejor comprensión. Cuando hablamos de las genialidades de Reed nos referimos a la esencia misma de su juego. Ni a su táctica. Ni a su técnica. Deplorables. En otras palabras, un estilo heterodoxo. Nadie como él en el mundo, emplea los peores golpes, de la peor manera, en la peor situación hacia los peores lugares. Por lo mismo, es abismante y lleva al contrario a la desorientación. Cuando el rival cae en esas locuras de la imaginación del norteamericano, nada puede salvarlo. Pero Reed es no sólo inconstante, sino que tremendamente irregular. Sin base técnica definida, juega mucho al azar. Y, en tenis, ésa es una contra que pesa a la larga. Para Reed, cada partido es una aventura. Aventura, eso sí que no deja de ser peligrosa para el rival. Muy diferente, por cierto, con el juego de Pierre Darmon. Nada de riesgos innecesarios. Nada de precipitaciones estériles. Usa su velocidad hecha ritmo, con increíble justeza, para colocarse precisamente en el punto desde donde puede proyectar mejor la réplica. Sus golpes tienen perfección, y son variados y los explota a medida de las circunstancias. Donde viene una volea, pues volea. Si viene el drop-shot, pues, el drop-shot. Así, en faena calculadora, tranquila hasta la frialdad, derrotó a Pato Rodríguez, ganándose el derecho de jugar con Reed la final. Rodríguez, ante un hombre más completo que él, no decepcionó. Y si jugó algo menos de lo que venía insinuando fue porque sintió la responsabilidad como chileno entre ese trío de ases. Puede aún superarse. Y bastante. Todavía no logra dominar el saque, demasiado débil para un hombre de su estatura. Y nos parece raro que con su experiencia, cada vez que conecta un "drop-shot", se quede estático, como si su golpe fuera algo definitivo. Darmon, con su rapidez, alcanzó varias veces a devolver esta clase de golpes, y pilló siempre al nuestro parado. Total y absolutamente parado. Nunca en acción expectante. ¿Por qué?

Ya nos referimos a la médula del juego de Reed y Darmon. Sabíamos entonces lo que nos esperaba en la final. Sucedió que Reed no estuvo lo genialmente sorpresivo como había estado con Pietrángeli y su aventurado propósito de confundir a Darmon no dio resultados. De haberlo conocido Mark Twain habría escrito, de seguro, un libro titulado: "Locuras que se hacen pero no deben hacerse con una pelota de tenis". Pierre Darmon se hizo así de un título valioso, mostrando por sobre el resto, además de su técnica, estado físico, concentración, y una regularidad que impone el reconocimiento tácito de que ganó el que más mostró, y por ende el que mejor jugó.

UNA INGLESA EN LOS SINGLES FEMENINOS

HACE años, Ann Haydon fue campeona nacional de pimpón en su patria. En tenis puede también llegar a serlo, e incluso transformarse en la mejor raqueta del mundo. Lo que cree ella, y lo dicen muchos técnicos. Todavía no cumple los 23 años de edad, y ya fue este año campeona de Roland Garros, y finalista en Forest Hills. En este torneo sorprendió, cuando eliminó a su compatriota Angela Mortimer, quien venía de titularse campeona en Wimbledon. No en balde llegó a nuestro medio con la tercera clasificación en el ranking mundial. Su actuación estuvo, por lo demás, muy de acuerdo en este torneo con sus antecedentes. En el "seeding" ganó sin esforzarse a Rosa Yunis y a Mabel Bové, para dirimir la posesión del título con la italiana Lea Pericoli, quien había dejado al margen a Ana Cornejo, a Carmen Coronado y a Carmen Ibarra de Fernández. La Haydon ganó la final. Merecidamente. Sin reparos de ninguna naturaleza. Hizo prevalecer su mejor bagaje técnico y terminó por imponerse con justicia. Pero lo que no estaba en los libros fue la necesidad que tuvo de jugar más de dos horas para destruir toda oposición. Porque Lea Pericoli, conociendo los puntos que calzaba su antagonista, se dio maña para aplicarse en una maratón de devoluciones, que fueron más allá de toda previsión. Garra, resistencia y un espíritu de lucha encomiable mostró la itálica en la emergencia, pero a la postre pesaron la tranquilidad, la confianza y la mayor variedad de recursos de la inglesa.

Tercera en el ranking mundial y campeona de Roland Garros, Ann Haydon convenció plenamente en su campaña de tres partidos jugados en Chile. Fue una gran campeona que cosechó aplausos y simpatía.

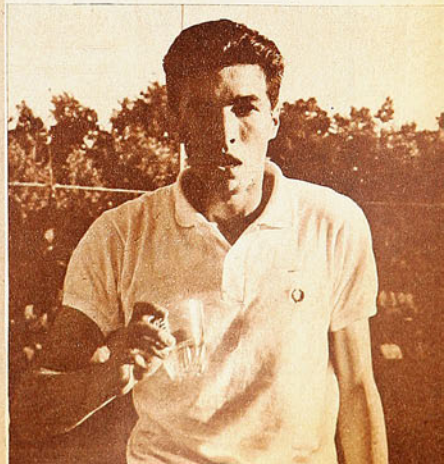

Sin deseccionar, "Pato" Rodríguez jugó menos de lo que insinuaba. Fue sacado del "seeding" por el que finalmente fue el vencedor del certamen, lo que no deja de ser sugestivo, en 4 sets. 4-6, 6-4, 3-6 y 3-6.

EN LA
HORA
DEL
MUNDIAL...

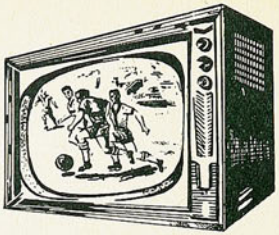

...vea GRATIS
EL CAMPEONATO EN SU
Propio TELEVISOR

PIE Eº 3
SALDO 10 MESES

AL COMPRAR SU RELOJ
PIDA EL CUPON NUMERADO
Y PARTICIPE EN LOS
SORTEOS ANTE NOTARIO,
DE TELEVISORES PARA EL
MUNDIAL QUE OBSEQUIA

RELOJERIA
GABOR
ESTADO 91 - 5.º PISO

MATCH M.R.
¡el nombre que designa
la camisa
más elegante
y final

Prefiera
PAÑUELO

Con cuello
DUROMATCH
TRUBENIZED
Pat. 8486

ALBIS

Con dobladillo especial
¡que dura como hecho a mano!

FRIXIO

LA EMBROCACION
DE LOS
DEPORTISTAS

CONSISTENTE

VIENE DE LA PAG. 23

netran, es decir, corren derecho, pero que carecieron de madurez. Uruguay se superó en cada presentación con elementos de grandes condiciones físicas y alto espíritu de lucha; una vez que dominen una sólida táctica de juego serán adversarios de mucho vuelo. Por esas aptitudes de Uruguay resultó elocuente el triunfo chileno sobre los orientales por 28 a 5.

Hubo, pues, mejoramiento de todos los cuadros, y sólo Argentina, por las razones aludidas, no brilló como en otras ocasiones, acaso también por la mayor resistencia, especialmente frente a Chile. El mejor halago para nuestro cuadro fue que el poderoso elenco trasandino no pudo ganar con la soltura reconocida en el pasado.

D. P.

LISTOS LOS CANDIDATOS DE ASCENSO: LOS DOS QUE SUBEN AUTOMATICAMENTE Y LOS QUE POSTULAN A LA ELECCION.
(Notas de Jumar.)

Ataque de Unión San Felipe: Segura, Cárdenas, Bellomo, Castillo y Alvarez. El cuadro aconcagüino tiene asegurada su incorporación a la serie superior.

Tarde de fiesta en el campo de Universidad Técnica. El pequeño y moderno estadio se vio colmado por una multitud alegre y fervorosa, con barras uniformadas. La fotografía, tomada durante el descanso del primer match, expresa con elocuencia las proyecciones alcanzadas por el torneo de ascenso.

YA ESTAN LOS SEIS

LO sucedido el domingo en el estadio de Universidad Técnica sirve para corroborar lo que hemos venido sosteniendo a lo largo del año con preconcebida insistencia. Las puertas debieron ser cerradas, porque el público copó la capacidad a primera hora. 4.813 personas. Socios de Magallanes: 918. De San Felipe: 895. De la Técnica: 542. De Colchagua: 15. Lleno completo con barras organizadas, gorros, banderolas, cornetas, banda... y hasta una orquesta. Clima de fiesta que el fútbol precisa para su colorido semanal, clima de ascenso. Mientras tanto, en Santa Laura, en reunión doble de primera división, apenas se bordeaban las dos mil personas...

YA ESTAN los seis primeros: Unión Calera, Unión San Felipe, La Serena, Trasandino, Magallanes y Ñublense. Sobre estos cuatro últimos tendrá que venir la elección de los dos postulantes que acompañarán a Unión Calera y San Felipe en su cambio de división. Ya habrá tiempo para ocuparse del asunto, pero lo importante es eso, que con una fecha por delante el círculo de los seis aparece inamovible.

LAMENTABLE lo ocurrido con Coquimbo, que por cifras, entusiasmo y tradición futbolística es plaza digna de mejor suerte. Derrotas inesperadas en su propio campo —la última, con Universidad Técnica, fue lapidaria— terminaron por restar opción a una zona y un club que en materia de socios, público y arrastre está entre los primeros. Para otra vez será. También se esperaba más de Universidad Técnica, que al entregar este año su hermoso estadio al torneo de promoción, aparecía como candidato de cartas valiosas. Pero, al revés de Coquimbo, el elenco estudiantil repuntó al final, tardíamente, cuando ya no había nada que hacer.

EN FIN, que Unión Calera ya es campeón y nada más justo que ese atardecer carnavalesco del domingo, cuando a la vuelta olímpica en la cancha se sucedieron desfiles, bailes y homenajes en plena Plaza con marchas y serpentinas de contagiosa alegría. El fútbol ha prendido en la ciudad del cemento y ahora sólo cabe afrontar dignamente la responsabilidad contraída.

BIEN ESTUVO San Bernardo como rival del líder. En la cancha, hizo un primer tiempo cerrado que llegó a inquietar a los campeones. Terminado el cotejo, surgió una bandeja de cobre y el primer homenaje salió de sus hombres. Bien.

SIETE GOLES en veinte minutos fue el epílogo en el pleito de Los Andes... Goles van y goles vienen. Pero, siempre con Trasandino arriba, sin grandes sobresaltos, replicando a cada estocada del adversario con nuevas conquistas. Total, seis a tres. Ya hemos dicho que el ataque andino camina, porque es ligero, va adentro y se desmarca bien. Ataque para cuidarlo al centímetro. Espinoza, que parece frágil, pero que sabe proceder en el área, se inscribió con 4. Y Trasandino cerró su campaña, en casa, con una victoria para entusiasmar.

LA SERENA vio complicado el panorama, porque después de estar tres a cero se confió demasiado... Eso ya no es novedad. Sobrador y remolón, el team de Verdejo tiene ese bemol y ese freno, ya expuesto en otras oportunidades en que el exceso de confianza ha traicionado a quienes se saben superiores. El modesto Iberia provocó diez minutos de suspenso en La Portada que nadie hubiese pronosticado en los tranquilos momentos del descanso.

FUE CLASICO el de Linares. Clásico sureño con muchos socios y mucho ardor en el campo. Para Ñublense los puntos tenían mayor trascendencia y pareció quedarse con ellos cuando llegó a estar tres a uno, pero el descuento al filo del primer tiempo resultó psicológico, porque abrió las puertas del empate a los linarenses. Y llegó pronto.

Y POR ULTIMO, un aplauso para Magallanes. Por su levantada, por su recuperación, por su campaña de la segunda rueda y el despertar de sus adeptos. Por esa mística que muchos creían desaparecida y que ha vuelto como antaño con el apasionado fervor de los años mozos.

JUMAR.

Cumplida la 21.ª y penúltima fecha del Ascenso, el puntaje es el siguiente:

	Ptos.
UNION CALERA	33
UNION SAN FELIPE	31
LA SERENA	26
TRASANDINO	25
MAGALLANES	24
ÑUBLENSE	24
COQUIMBO UNIDO	20
UNIVERSIDAD TECNICA	20
COLCHAGUA	16
LISTER ROSSEL	15
SAN BERNARDO	11
IBERIA	7

DEL DEPORTE EXTRANJERO

ANTE UNA FECHA

Kopa y Akesbi, este último uno de los marroquíes del Reims, que jugarían por Marruecos contra España.

—Lo más importante no es la presencia en Chile. Lo principal es hacer buen papel, obtener un rendimiento pleno, lo que nunca será posible conseguir sin una preparación adecuada. Labor práctica, que en modo alguno puede ser substituida con la idea española de terminar el campeonato el 14 de mayo, para que, dos semanas más tarde, con los jugadores deshechos, sin forma, hundidos físicamente, jugar el primer partido del Campeonato del Mundo...

CUANDO Francia jugó en París su match por la eliminatoria del Campeonato del Mundo con Finlandia, pese al holgado triunfo obtenido, los comentarios fueron tremendamente pesimistas: "¡Un equipo de Francia indigno de Chile!", titularon algunas informaciones las revistas especializadas parisienses. Y se quedaron esperando lo que iba a suceder en Bruselas. A los "Diablos Rojos" no los derrotan los franceses desde hace ya varios años. Y la racha siguió.

Con respecto a este encuentro se ha hablado mucho y se ha escrito más. Lo curioso es que, en todos los comentarios, nadie carga con Verriest, el seleccionador único, ni con los jugadores mismos. Todo lo achacan al campeonato francés, de terrible desarrollo, ya que se está jugando, por lo general, con dos fechas completas por semana.

"HEMOS visto a los once hombres, a los que convinimos en llamar "el equipo de Francia", vagar fantasmalmente durante 90 minutos, como perdidos en el fondo de un túnel."

La enorme superioridad demostrada por los belgas no alcanzó a ser reflejada por el marcador de 3 a 0, porque Bernard, el arquero galo, fue la mejor figura de la cancha, estuvo genial, inspirado, milagroso, y salvó así a su equipo de una humillación más cruel aún, de un desastre sin precedentes. El elenco galo era sólo un mosaico deslavado, incoloro, de juego vacilante, incoherente, estático, abatido. Un fútbol fatigado, excesivamente usado, de esfuerzos confusos y dispersos. En los 90 minutos sólo hubo tres tiros al arco del ataque francés: dos de Van Sam y uno de Wisnieski.

Sin embargo, los críticos no culpan de ello a los jugadores ni al seleccionador. Comprenden que, por diversas razones, algunos de los mejores (Ujlaki, Fontaine, por ejemplo) no estuvieron presentes. Que fueron juntados a la ligera, sin preparación alguna. No es culpa de ellos, dicen, que dieran la impresión de arrastrar una carga de miserias, un fardo de fatigas acumuladas en doce jornadas del campeonato y en miles de kilómetros recorridos en dos meses.

"No, no los culpamos a ellos. Esta derrota, la más humillante que nuestros vecinos belgas nos han infligido en muchos años, no ha sido obra del azar. Ella traduce la gran debilidad del fútbol francés de hoy. Traduce la absoluta indiferencia culpable de parte de los responsables de todo lo que atañe a nuestra representación nacional. Ahora bien, esta derrota, que es un nuevo y febril aviso, ¿servirá para algo? Se llega a dudar. Ahora que nosotros hubiéramos querido este match para tranquilizarnos a pocas semanas de Sofía, nos ha dado, al contrario, la impresión de que nuestro fútbol está aún más hundido en lo más profundo de un túnel. Y, lo que es grave, ¿cómo salir de él? ¿Cómo esperar que el 12 de noviembre, en el estadio Vassil-Levski, pueda presentarse un "equipo", cuando ayer tarde hemos visto vagar... un fantasma?"

GEORGES VERRIEST, el seleccionador único, declaró que no se sentía desesperado y que las razones de la catástrofe eran claras: falta de frescura física en sus jugadores. Nada de fallas tácticas ni de sistemas de juego. A

EL DOMINGO 12 ES AGUARDADO CON INDISIMULADA INQUIETUD POR LOS TECNICOS Y AFICIONADOS DE ESPAÑA Y FRANCIA. (Escribe Renato González, Pancho Alsina.)

But et Club

LE MIROIR DES SPORTS

UN ONZE DE FRANCE INDIGNE DU CHILI!

Un titulo de "Le Miroir des Sports", tras el encuentro amistoso que Francia perdió con Bélgica por 3 a 0, hace pocas semanas. "Un once de Francia indigno de Chile", es el calificativo que se da al cuadro nacional galo que juega el 12 con Bulgaria.

ASI SON las cosas en el fútbol. De la noche a la mañana nos encontramos con que, para las posibilidades latinas al Mundial, el 12 de noviembre es una fecha de suspenso terrible. Los triunfos de España sobre Marruecos y de Francia sobre Bulgaria se daban por descontados hasta no hace mucho. Pero, mientras tanto, han sucedido cosas. Y ahora no hay tal "pan comido". Esos partidos hay que jugarlos... y ganarlos. Pedro Escartín, seleccionador nacional español, mantiene inalterablemente alerta a los aficionados: no hay que creer que Marruecos es cosa hecha. Es una aduana difícil. Y no nos engañemos con esos ocho goles que le encajó Suiza a Marruecos hace unos meses. Ese Marruecos es otro muy diferente al que jugará contra España en Casablanca y luego en Madrid.

—No quise ir a ver a Marruecos en ese partido —dijo Escartín— porque ese elenco no es el que jugará con nosotros. Lo mejor que tienen los marroquíes es lo que está jugando en Francia, diseminado en diversos elencos de la primera división de la Liga Francesa.

Luego, cuando Luxemburgo derrotó a Portugal, otra voz de alarma: nada de orgullos. El entrenador portugués pensaba ir a hacer un entrenamiento a Luxemburgo para el partido que jugaría en Wembley. Y los del pequeño ducado ganaron ese match.

ESCARTIN ES muy claro en sus declaraciones:

—En cuanto a España —dice—, vamos a ser humildes con miras a Marruecos. Pensemos todos en el equipo nacional y en la aduana de Casablanca, última que falta salvar para seguir viaje a Chile. Y los aficionados a sobrestimar lo propio, con menosprecio del contrario, que recuerden el 4-2 de Luxemburgo a Portugal. Los portugueses iban, según sus declaraciones, "a enseñar y a convencer". Buena cura de humildad el resultado, que para todos debe servir de ejemplo.

"Estamos trabajando con el mismo fervor con que lo hicimos para los encuentros con Gales. Los marroquíes, con sus jugadores de Liga Nacional, nada podrían hacer. Pero son temibles —sobre todo en casa— con los refuerzos de los que actúan en la Liga Francesa: Akesbi y Azkar, en el Reims; Brahimmen, Burdeos; Betache, en Nimekalfi, y Manjoub, en Montpellier; Tibari, en el Racing de París. Además del rebeldísimo Babá, hoy suspendido por la Federación, pero excelente jugador él. Esos ocho ases que brillan en el campeonato francés, cambian completamente el equipo de Marruecos. Atención, pues, a lo que pueda suceder en Casablanca.

Con respecto a la actuación de España en Chile, dice Escartín:

DE SUSPENSO

los franceses les faltaba esa fracción de segundo indispensable para llegar a tiempo a la pelota y, contra eso, nada se podía hacer. ¿El estado del campo, pues llovía desde temprano? No, porque era igual para los dos bandos. Simplemente, cansancio de hombres que han sido exigidos en demasía los dos últimos meses. ¿Cambiar el equipo completo para Sofía? ¡De ninguna manera! "Creo que reemplazar unos jugadores fatigados por otros jugadores igualmente fatigados no me parece la solución ideal", declara. "Esto no quiere decir que no se haga un remodelaje para ese encuentro capital. Por otra parte, tengo ideas precisas sobre lo que debe hacerse para ese encuentro, pero primero debo informar a la Federación. Y, además, necesito más tranquilidad para hacer algo definitivo. Pero ustedes pueden tener confianza: lucharé hasta el último".

YA SE sabe: los preseleccionados no podrán jugar ni el 1.º ni el 5 de noviembre por sus respectivos clubes. Serán concentrados y estarán a las órdenes de la Federación. Se toman medidas para asegurar la presencia de Francia en el Mundial de Chile, pero se teme al partido del 12 de noviembre. No existe confianza plena y las debilidades del cuadro se han hecho evidentes en sus últimas confrontaciones. Pero...

¿PERO NO será que aquella delantera —que era la fuerza máxima del team francés— formada en sus puntos fundamentales por los ágiles del Stade de Reims y que jugaba al estilo de Reims, pasó ya al recuerdo y no puede ar-

LA ROUTE DU CHILI RESTE OUVERTE...

Ils voient la vie en rose les « tricolores » qui viennent de marquer leur troisième but contre la Bulgarie, à Colombes. Sénac, Fontaine, Rodzik, Douis, Wendling, Wisnieski, Marcel et Cossou ont ouvert la route du Chili.

...MAIS IL FAUT PASSER PAR SOFIA

Acaban de marcar su tercer gol contra Bulgaria, en Colombes; tras los abrazos de rigor, regresan al centro del campo. Sénac, Fontaine, Rodzik, Douis, Wendlimg, Wisnieski, Marcel y Cossou. El titulo dice: "La ruta a Chile está abierta..., pero es preciso pasar por Sofia". Francia habia ganado a los búlgaros y todo era optimista. Ahora el panorama no es tan claro.

marse de nuevo? Just Fontaine está tratando de recuperar sus condiciones y ha actuado en el team de reservas de su equipo. El tobillo de Raymond Kopa continúa siendo preocupación dolorosa del Stade y del equipo nacional. No ha vuelto aún a ser el glorioso maestro del Mundial de Suecia y ahora, aun cuando su función es casi la misma de antes, actúa en Reims como puntero derecho. El mismo puesto que tenía en el Real Madrid hace años y que no le gustaba mucho... La jugada del un-dos, típica de la delantera de Reims, que hacían Kopa con Fontaine o con Piantoni, o con uno de sus punteros, ya no se ve en la selección gala. Las maniobras de ese ataque que tantos goles marcó en Suecia y que llevó al Stade de Reims a disputar la final de la Copa Europa de Clubes, ya no se ven en las canchas de Francia. Y la potencia del equipo galo era su ataque. Era un cuadro que hacía muchos goles, pero que también recibía bastantes. Si ahora su delantera es endeble, ¿qué puede esperarse? Lo peor. Y eso fue lo que sucedió en Bruselas.

PANCHO ALSINA, Corresponsal de "Estadio" en Europa.

Todos los deportistas usan...

DOLLY PEN

EL DESODORANTE DEL AÑO

PARA TODO EL AÑO

Representantes para Chile

LABORATORIO MAVER

Malaquías Concha 0354,
Casilla 2601, SANTIAGO

GLOSAS

¡WANDERERS PARA ARRIBA!

EMPIEZAN a hacerse presente los factores que tenían que restarle interés al campeonato. Primero, la supresión del Descenso. En seguida, la prolongación del torneo a la época de calor. Los partidos entre quienes ya no tienen nada a que aspirar, pero tampoco nada que temer, han decaído mucho, y, naturalmente, el aficionado se abstiene de ir a verlos. La producción de goles entre Audax Italiano y Rangers (3 a 3) y entre Ferrobádminton y Green Cross (4 a 4) no alcanza a disimular la pobreza del juego, y apenas si sacó de su apatía a unos cuantos centenares de hinchas irreductibles. Mientras las tribunas de los estadios en que se jugaban los últimos partidos de la División de Ascenso se llenaban, las de primera división resultaban demasiado amplias —por pequeñas que fueran— para el desinterés y la indiferencia con que se ve transcurrir estos encuentros. Seguramente había muchos lesionados en Palestino, pero en otras circunstancias, bajo otras bases del torneo —con descenso, desde luego—, no habría presentado frente a Santiago Morning esa alineación con sólo cuatro titulares. Huelga decir que no cabía a los tricolores otra alternativa que tratar de defenderse lo más decorosamente posible, ni otra posibilidad de suerte que la de perder, como perdió. Cómodamente, los "bohemios" ganaron por 3 a 0, con una sola novedad: que haciendo un gol Fuenzalida y otro Leiva, como de costumbre, el tercero no lo hizo Lezcano..., sino Manuel Contreras.

SEGUNDA RUEDA. SEPTIMA FECHA.

Sábado, 4 de noviembre de 1961. (Nocturno). Estadio Nacional. Público: 44.456 personas. Recaudación: E° 32.278.25.

UNIVERSIDAD CATOLICA (4): Behrends; Barrientos, Villarroel, S. Valdés; L. Olivares, Rivera; Pesce, Fouilloux, M. Soto, Trigilli y O. Ramírez. (E.: M. Mocciola.)

O'HIGGINS (1): Zazalli; Droguett, Valdivia, Romero; R. Rodríguez, Pozo; Luna, Morales, J. Soto, Zavaletta y R. Ortiz. (E.: C. Orlandelli.) REFEREE: C. Robles.

GOLES: Ramírez a los 4, Trigilli a los 25 del primer tiempo; Trigilli a los 10, M. Soto a los 21, y J. Soto a los 36 del segundo.

COLO COLO (2): Escuti; Peña, Recabarren, J. González; Guevara, M. Ortiz; Moreno, Toro, L. H. Alvarez, F. Valdés y Bello. (E.: H. Carrasco.)

UNIVERSIDAD DE CHILE (2): Pacheco; Eyzaguirre, Donoso, Navarro; Contreras, Sepúlveda; Musso, E. Alvarez, Campos, J. Ramírez y L. Sánchez. (E.: L. Alamos.) REFEREE: J. Paterlini (uruguayo).

GOLES: Valdés a los 28, Campos a los 30, y L. H. Alvarez a los 37 del primer tiempo; Campos a los 25 del segundo.

Programa diurno Estadio Santa Laura. Público: 942 personas. Recaudación: E° 496,40.

AUDAX ITALIANO (3): Fernández; Vial, Torres, M. Ramírez; Lespinasse, Parra; De la Fuente, Espinoza, Araya, Zamora y Vargas. (E.: C. Campusano.)

RANGERS (3): Rubio; Gmo. Parada, Badilla, Gastón Parada; Azócar, Cantattore; Carrasco, Roblá, A. Sepúlveda, Gutiérrez y Matus. (E.: O. Cabral.) REFEREE: J. L. Silva.

GOLES: Matus a los 7, Araya a los 10, Parra a los 18, Cantattore a los 30 del primer tiempo; Azócar a los 15, y Araya a los 33 del segundo.

Domingo, 5 de noviembre. Estadio Playa Ancha, Valparaíso. Público: 9.886 personas. Recaudación: E° 5.671.10.

WANDERERS (3): J. Olivares; Valentini, R. Sánchez, Berly; Salinas, García; Méndez, R. Díaz, Tobar, Reynoso y Hoffmann. (E.: J. Pérez.)

UNION ESPAÑOLA (2): Nitsche; Otaxo, Aguilera, Miranda; J. Beltrán, M. Rodríguez; M. Ramírez, Linazza, H. Landa, F. Landa y V. Beltrán. (E.: V. Carvajal). REFEREE: C. Vicuña.

GOLES: Díaz a los 6 y 28 del primer tiempo; Tobar —de penal— a los 10, Rodríguez a los 22, y F. Landa a los 33 del segundo.

Estadio Santa Laura. Público: 2.817 personas. Recaudación E° 1.824,35.

FERROBADMINTON (4): Piturra; Zamora, Valenzuela, F. Ríos; A. Díaz, H. Rodríguez; R. Valdés, Matti, Molina, Bustos y Faila. (E.: F. Hormazábal.)

GREEN CROSS (4): Musimessi; Maturana, Edwards, Chacón; Carrasco, Anglesse; C. Sepúlveda, Dagnino, Iturrate, R. Sepúlveda y O. Díaz. (E.: D. Pesce.) REFEREE: J. Cruzat.

¡Sea práctico!

Tome Cafrenal

Hace muchas fechas que San Luis aporta poco al campeonato. El domingo, en su propia cancha, fue un colista resignado a su destino, que no tiene más importancia que eso: ser último. /"Otro gallo cantaría" si esa posición significara para los "canarios" un año en segunda división. Everton, que está lejos de los primeros y de los últimos, jugó de acuerdo con esa posición: "ni fú ni fa", y se alzó con un magro triunfo de 1 a 0.

APARTE de los partidos de los punteros, —que este último fin de semana acaparó el interés de los aficionados—, hubo uno solo más que movilizó a gran público, produjo taquilla suculenta y brindó espectáculo digno de un torneo de la importancia del profesional. Fue el de Wanderers con Unión Española jugado en Playa Ancha.

Los verdes del puerto, tras una primera rueda desafortunada, por diversas razones, agarraron la onda y vienen embalados hacia los lugares altos de la tabla. El domingo completaron ocho fechas sin perder. De décimo que llegó a estar en el cómputo, Wanderers se ha levantado al cuarto lugar —que comparte con Santiago Morning—, a un punto de Colo Colo.

El domingo los porteños hicieron un excelente primer tiempo, y algo más, frente a Unión Española. A los 10 minutos del segundo tiempo Tobar dejó el score en 3 a 0, y entonces, según una costumbre muy criolla, entendieron cumplida la tarea. Ello permitió al cuadro metropolitano descontar dos veces.

Queda en pie la notable recuperación wanderina, una de las notas sobresalientes de la segunda rueda del torneo.

EQUIPO DE JERARQUIA

LA TRADICIONAL carrera ciclística "Gran Premio Bianchi Pirelli", que anualmente organiza el club Green Cross, tenía este año un atractivo especial: la presencia de la pareja argentina Contreras-Visentin. Sabiéndose los puntos que éstos calzaban, se habían preparado por lo menos dos combinaciones nacionales para disputarles la primacía de la carrera: Ramírez-Pérez, poseedores del record de la prueba, y Vallejos-Macaya, en la reaparición del primero, después de su viaje a Europa. Desgraciadamente, por importantes razones —una de ellas, la enfermedad de José Ramírez—, hubo necesidad de alterar estas fórmulas, formándose los equipos con Macaya-Pérez y Vallejos-Guzmán. Y estas combinaciones no resultaron todo lo eficientes que era necesario, principalmente por falta de sincronización.

TABLA DE POSICIONES — 29.º CAMPEONATO PROFESIONAL DE FUTBOL

1961	Audax I.	Colo Colo	Everton	Ferro	G. Cross	O'Higgins	Palestino	Rangers	S. Luis	S. Morning	U. Española	U. Católica	U. de Chile	Wanderers	PUNTOS	LUGAR
A. Ital.		2—7	1—2	1—1	5—0	1—2	1—2	2—0	1—1	0—0	2—3	1—1	1—6	3—3		
						1—2	4—2	3—3	1—1	2—0		0—2		1—3	15	11.º
C. Colo	7—2		6—2	1—1	1—3	5—3	7—5	2—2	3—0	3—3	3—3	3—0	1—1	1—1		
			4—0	2—2	3—2	1—2		1—1					2—2	2—3	25	3.º
Everton	2—1	2—6		3—1	2—2	0—0	1—0	2—0	1—1	2—0	1—2	2—3	1—1	1—3		
		0—4		1—3			3—1	3—2	1—0		1—0	2—2			23	6.º
Ferro	1—1	1—1	1—3		2—1	0—2	1—1	1—0	3—1	0—2	1—4	1—4	1—1	0—1		
		2—2	3—1		4—4	1—0		2—1		2—3				1—3	17	10.º
G. Cross	0—5	3—1	2—2	1—2		0—0	1—2	0—1	4—1	1—3	1—2	1—1	0—2	0—1		
		2—3		4—4		4—3		2—2	0—1	2—3			0—2	1—3	11	13.º
O'Higg.	2—1	3—5	0—0	2—0	0—0		3—0	0—0	3—1	2—0	0—1	1—2	2—3	2—1		
	2—1	2—1		0—1	3—4						0—3	1—4	0—1		19	8.º
Palest.	2—1	5—7	0—1	1—1	2—1	0—3		1—1	4—1	2—1	5—2	2—1	3—3	2—1		
	2—4		1—3						0—2	0—3	2—0	1—7	2—4		19	8.º
Rang.	0—2	2—2	0—2	0—1	1—0	0—0	1—1		2—3	1—1	4—4	1—4	0—3	4—2		
	3—3	1—1	2—3	1—2	2—2								2—6	0—2	12	12.º
S. Luis	1—1	0—3	1—1	2—3	1—4	1—3	1—4	3—2		1—3	1—3	0—3	0—1	1—4		
	1—1		0—1		1—0		2—0				2—2	1—2	0—1		10	14.º
S. M.	0—0	3—3	0—2	2—0	3—1	0—2	1—2	1—1	3—1		3—1	1—1	0—0	1—1		
	0—2			3—2	3—2		3—0				4—1	2—2	0—0		24	4.º
U. Esp.	3—2	3—3	2—1	4—1	2—1	1—0	2—5	4—4	3—1	1—3		2—5	4—4	2—1		
			0—1			3—0	0—2		2—2	1—4		2—3		2—3	20	7.º
U. C.	1—1	0—3	2—4	1—1	1—2	1—2	4—1	3—0	1—1	5—2			0—0	4—1		
	2—0		2—2			4—1	7—1		2—1	2—2	3—2				30	1.º
U. de Ch.	6—1	1—1	1—1	1—1	1—2	0—3	2—3	3—3	3—0	1—0	0—0	4—4	0—0	2—1		
		2—2				1—0	4—2	6—2	1—0	0—0				1—1	30	1.º
Wand.	3—3	1—1	3—1	1—0	1—0	1—2	1—2	2—4	4—1	1—1	1—2	1—4	1—2			
	3—1	3—2		3—1	2—0			2—0			3—2		1—1		24	4.º

GOLES: Ríos —en contra— a los 5, Bustos a los 10, R. Sepúlveda a los 14, Valdés a los 16, Rodríguez a los 25, Iturrate a los 30 del primer tiempo; R. Sepúlveda a los 2, y Faila a los 15 del segundo.

SANTIAGO MORNING (3): Godoy; Villanueva, Lepe, Carrasco; Cruz, F. Rodríguez; Torres, Leiva, Fuenzalida, Lezcano y Contreras. (E.: I. E. Fernández.)

PALESTINO (0): Giambartolomei; Toledo, G. Cortés, Toro; Castañeda, Gutiérrez; S. Molina, A. Vargas, Vásquez, N. Campos y Castro. (E.: H. Tassara.) REFEREE: L. Cantillana.

GOLES: Leiva a los 45 del primer tiempo; Contreras a los 5, y Fuenzalida a los 45 del segundo.

Estadio Municipal de Quillota. Público: 2.203 personas. Recaudación: E° 1.126.40.

EVERTON (1): Contreras; González, Martínez, Pérez; Gallardo, E. Rojas; Botta, Leal, A. Olivares, Giarrizo y Alcaíno. (E.: S. Biondi.)

SAN LUIS (0): Gardella; Silva, Castillo, Mena; Millas, Fanelli; Godoy, Gatti, J. Alvarez, B. Ríos y E. Rojas. (E.: R. Quitral.) REFEREE: M. Gasc.
GOL: Olivares a los 37 del primer tiempo.

SCORERS DEL CAMPEONATO PROFESIONAL

CON 20 GOLES: C. Campos (U).
CON 18 GOLES: H. Landa (UE).
CON 17 GOLES: A. Tobar (W).
CON 16 GOLES: R. Trigilli (UC) y C. Linazza (UE).
CON 15 GOLES: F. Valdés (CC).
CON 13 GOLES: J. Soto (CC).
CON 12 GOLES: A. Fouilloux (UC).
CON 11 GOLES: S. Leiva (SM), J. Fuenzalida (SM), y L. H. Alvarez (CC).
CON 10 GOLES: J. C. Lezcano (SM).

Caminó muy bien la pareja argentina, y ganó con 2 horas 23'47"5 estos 100 kilómetros, corridos en equipo contra el reloj, en el camino a Melipilla. Segundo fue el equipo de Isaías Macaya y Juan Pérez, con 2 horas 29'25". Macaya pinchó y perdió dos minutos, habiendo sido más amplia la ventaja de los transandinos, quiere decir que de todas maneras, y aún sin ese inconveniente, éstos habrían ganado. Tercero fue la pareja Vallejos-Manuel Guzmán, con 2 horas 30'3". Cuarto, Orlando Guzmán-Sepúlveda, con 2 horas 30'7"4; quinto, Pradena-Dasso, con 2 horas 30'50"; sexto el equipo de Green Cross, Vargas-Inda, con 2 horas 32'9"5; séptimo, Saint-Jean-Baeza, con 2 horas 33'25"6, y octavo, Ascui-Cantillana, con 2 horas 33'48"5.

Ernesto Contreras, que es un ciclista muy completo, fue el hombre fuerte de la pareja vencedora, el que tiró más tiempo y con quien ésta corrió más fuerte. El mendocino ha sido campeón americano en Sao Paulo, seis años campeón argentino de persecución; un año campeón argentino de los mil metros contra reloj; un año campeón argentino de ruta y recién no más se clasificó cuarto en el torneo mundial de persecución para amateurs, en Suiza.

Su compañero, Victorio Visentin, tiene también sus títulos, habiendo sido dos años consecutivos campeón argentino de velocidad. Es un especialista en circuitos de 60 a 100 kilómetros. Se sintieron ambos muy cómodos en el pavimento del camino a Melipilla, y estuvieron a sólo 10 segundos del record de la Bianchi-Pirelli, que mantienen en su poder, como decíamos, Pérez-Ramírez, desde 1958

TRIUNFO PARA "TRAGO AMARGO"

SE fueron subiendo las varas de metro 50, a metro 60, a metro 80 y a metro 90, y sólo pasaban a la otra rueda los que cumplían el recorrido sin infracciones; los cero falta. 7 eliminados la primera vez, 5 la segunda, 5 la tercera, y 3 en la cuarta. Conviene apuntar los que llegaron a la cuarta, porque el tamiz fue haciendo la selección de caballos y jinetes de jerarquía: Cordobés y Chañaral, con Américo Simonetti; Pillán, con Guillermo Aranda; Huallillinga, con Mario Correa; Maitén con Luis Santos; Pillería, con Carlos Bustos; y Trago Amargo, con Alejandro Pérez.

A la quinta lograron sobrevivir, después del metro ochenta: Pillán, Cordobés y Trago Amargo; y vino la vuelta definitiva, la del gran suspenso, con sólo dos obstáculos: valla de metro 80, y un triple de metro 90, con bastante espesor, muy difícil. Le tocó a Cordobés; rehusó en el primero y luego pasó y derribó el triple, que parecía montaña de madera. Pillán pasó bien la valla, y no pudo con el triple; es el caballo internacional más fogueado en estas pruebas de gran fuerza. El puntaje señalaba 7 puntos en contra para Cordobés y 4 para Pillán, y faltaba Trago Amargo. La impresión era que éste tampoco lograría pasar el obstáculo "tumba", y que Pillán sería virtualmente el ganador de la prueba.

La concurrencia numerosa, que llenaba el campo de Santa Rosa de Las Condes, estaba formada, en mayoría, por gente adicta a Universidad Católica, club dueño de casa, la cual hinchaba por su último representante. Si Américo Simonetti, con Cordobés, había quedado desplazado, pues Alejandro Pérez, con Trago Amargo, tenía que defender la opción de la UC en la prueba de fondo. Calcúlese el júbilo cuando el caballo de envergadura, con perfecta coordinación de batidas y de acción aplomada del jinete, salvó la valla y afrontó el triple. ¡Aaaahhhh!, y arriba pasó Trago Amargo, con cero falta. Campeón de la tarde.

Un vencedor absoluto tuvo nuestro concurso de Pronósticos FALABELLA, de la última semana. El fue don José M. Tolosa A., Vicuña Mackenna 530, quien debe pasar por nuestras oficinas de Redacción a retirar su vale correspondiente.

La potencia es prueba que proporciona espectáculo, porque es duelo entre fuertes rivales y ésta del domingo resultó de gran fuerza emotiva.

ATLETAS ALEMANES EN ARGENTINA

LOS ARGENTINOS no habían visto derrotado, en sus pistas, al astro máximo del fondo sudamericano, a su compatriota Osvaldo Suárez, por lo menos desde que éste se irguió como un campeón invencible de las distancias largas. Por ello es que abrieron tamaños ojos la tarde del domingo, en Buenos Aires, al ver que un atleta alemán, de tranco tupido, se fue adelante en un ritmo incesante, que por último Suárez no pudo igualar. Roland Wastchke, el mismo rubio, joven y esbelto, que aquí en el Estadio Nacional vimos trotar con su compatriota, Hort Flosbach "a la rueda", fue el ganador del astro argentino; marcó 14 minutos 30.8. Marca muy superior a los 15.17.8, tiempo este que demuestra que aquí sólo hicieron un mero entrenamiento. Suárez corrió en 14.32.

USTED NADA PONE, SOLO GANA CON FALABELLA
participando en nuestro concurso de pronósticos 1961. Bases y premios al reverso.

MIGAJAS
Por Jumar

NICOLA Pietrangeli tuvo un debut a tono con su categoría. Enfrentó a Pepe Tort y lo apabulló en dos sets sumamente rápidos. Implacable y contundente, el vencedor se mostró como un astro y ni siquiera permitió que su adversario le arrebatara un game. 6|0 6|0. Lógicamente, el tenista chileno se sintió muy afectado, ya que en corto lapso tuvo la impresión de haber sido arrasado por un vendaval. Incluso, llamó la atención la celeridad de Pietrangeli, que en determinados momentos pareció jugar apurado, como si tuviese una cita de honor. Y así era en realidad. Porque al día siguiente explicó su premura:

—Yo lamento haber tenido que proceder así, pero esa noche jugaba Botafogo y no podía perdérmelo... ¿Se imaginan? ¿Estando Garrincha en Chile, iba a dejar de verlo? Imposible...

ESTA anécdota de Pietrangeli, que tomó un taxi y se fue al Estadio Nacional para llegar a tiempo, da una idea de la aureola conquistada por los grandes equipos brasileños en Europa. Santos, Botafogo, Vasco de Gama, son elencos que en el Viejo Mundo provocan presentaciones apasionantes. Aquí también, pero en un tono menor, porque todas esas figuras nos resultan familiares. Este año sin ir más lejos, Garrincha y Didi ya han venido tres veces en ocho meses... Un festín que los europeos no pueden saborear...

CLARO está que el propio Pietrangeli —a quien le gusta mucho el fútbol— decía en los camarines del Stade:

—Qué sorpresa, mama mía. Fui a ver a Botafogo y terminé aplaudiendo a Colo Colo...

EN el partido final con Perú, Thompson completó muy pronto cuatro faltas y fue sustituido por Salomón Awad. Faltaban escasos segundos para que terminara el primer tiempo y en su primer lanzamiento el defensor del Sirio ni siquiera dio en el tablero... Durante el descanso, Orlieb lo llamó a un aparte y le dijo que seguiría jugando, pero que ésa era su última opción. Con All Stars tampoco había mostrado lo que vale, de manera que tenía que jugarse el todo por el todo. Y como frase final, el entrenador recalcó:

—Tranquilo, Salomón, tranquilo. Por lo menos tiene que hacer diez puntos... Ya lo sabe...

Terminado el encuentro —Chile ganó bien y Awad marcó doce puntos— este último buscó a Orlieb en medio de los abrazos, y sin inmutarse le dijo:

—Perdone, me pasé por dos...

DÍA a día aumenta el tráfico aéreo en Los Cerrillos. Más aún, si las grandes compañías europeas han resuelto prolongar sus vuelos hasta Santiago, con sus máquinas veloces y gigantes. En los diarios salió un aviso de Iberia, comunicando la inauguración de su nuevo servicio Santiago-Madrid. Alguien se entusiasmó en el café con la consabida frase.

—¿Te das cuenta? En dieciséis horas estás en Madrid. Fabuloso...

Pero Paco Molina hizo un reparo inesperado:

—Yo no viajaría en aviones Iberia...

—¿Por qué, hombre? Es una gran compañía.

—Sí, pero deben llegar siempre últimos...

JUGABAN Portuguesa de Brasil y la selección "B" en Santa Laura. Partido soporífero, malo, a ratos inaguantable. En la galería se escuchan las primeras protestas. Y detrás del arco, captamos un diálogo.

—¿Así es que estos negros son de Río?

—Son harto malos, pero de allá vienen.

—Que van a ser de Río, iñor... Deben ser de acequia...

NOS llama un hincha por teléfono para darnos una "Mijaga".

—De aquí en adelante, Pancho Villegas ya tendrá otro chiste que contar.

—¿Cuál?

—El que le hizo la Unión...

ANN Haydon debutó con Rosita Yunis y venció con abrumadora facilidad. 6/0 6/0 en menos de veinte minutos... Terminado el partido, rehusó ir al camarín y pidió cancha y rival para seguir practicando. Rápidamente se la llevó a otro court y se buscó una jugadora nacional para tal efecto. Pero la británica no aceptó.

—No, por favor. Que venga un hombre... Si lo que quiero es jugar...

BASES DEL CONCURSO DE PRONOSTICOS FALABELLA

Nuestro concurso año 1961 tendrá variaciones con respecto al del año pasado, tendientes a facilitar el concurso de nuestros lectores, respondiendo así al enorme entusiasmo demostrado en la temporada anterior. Nuestro cupón semanal deberá ahora ser llenado con el resultado de sólo dos partidos de la competencia oficial que elegiremos entre el Ascenso y Honor, de acuerdo con nuestro criterio. Además, el concursante deberá llenar un tercer casillero con el número total de goles que se marcarán en los partidos de la División de Honor en la fecha que corresponda. Cada resultado acertado en cifras exactas valdrá diez puntos. Cinco en caso de señalar el vencedor sin el score exacto. Igual procedimiento regirá para los empates. El concursante que acierte el número exacto de goles recibirá 20 puntos. El máximo puntaje que puede acumularse será, pues, de 40 puntos.

PREMIOS

El ganador de cada semana obtendrá un vale por E° 100, canjeables en mercadería de cualquiera de las tiendas que la firma **FALABELLA** posee en la capital: sastrería, modas femeninas, niños, menaje. El nombre del vencedor será publicado en la edición de **ESTADIO** que corresponda y el agraciado recibirá su vale contra entrega del ejemplar del cual recortó el cupón.

Al término de los torneos de Ascenso y de Honor, se sortearán entre los ganadores de cada semana dos premios más. Uno de 300 escudos y otro de 200.

PLAZOS

Los cupones serán publicados en la edición de la semana anterior a la fecha correspondiente. Los participantes tendrán así un plazo de 9 días para su envío, lo que permitirá con holgura la participación de las provincias. El plazo semanal vencerá los días viernes a las doce meridiano de la semana de la misma "fecha" del campeonato, para la cual sirven los pronósticos.

Nota: La revista no responderá por atrasos, pérdidas o cualquier circunstancia que impida la llegada oportuna de los cupones a nuestras oficinas.

En el sobre donde debe ir incluido el cupón o los cupones debe escribirse con letra clara: **REVISTA ESTADIO**, Concurso Pronósticos **FALABELLA**, Casilla 3954, Santiago, o Avda. Santa María 0108, Santiago. En esta dirección, que corresponde a la revista **ESTADIO**, se instalará además un buzón en el primer piso.

FLASH 87181

WEEKENDER

LIVIANO, FLEXIBLE
COMODO Y DURABLE
ZAPATO EN RENO
CON SUELA AL CROMO
EN NUEVO COLORIDO:
OLIVE, GRAFITO,
SUNTAN, CHARCOAL
OTRA EXCLUSIVIDAD
DE

JUVEN'S

HUERFANOS 1024 - UNION CENTRAL 1038

Empresa Editora Zig-Zag, S. A. — Santiago de Chile, 1961.

DEFENSA DE WANDERERS, 1961. De izquierda a derecha: Hugo Berli, Juan Olivares, Raúl Sánchez, Jaime Salinas, Jorge Dubost y Alberto Valentini.

JOSE GONZALEZ, defensa de Colo Colo.

estadio

N.º 964

M. R.

Y AHORA...

a gustar mi Nescafé con leche

¡Cada sorbo es un premio en sabor y calidad!

UN CAFE CON LECHE MUCHO MAS SABROSO y con todo el sabor y aroma a puro café recién tostado, se prepara con NESCAFÉ:
CON PURA LECHE CALIENTE - SIN AGUA - vertida sobre 1 o 2 cucharaditas de Nescafé por taza, Ud. tiene su exquisito y reconfortante Nescafé - con - leche.

CH-U-65

TENGA SIEMPRE EN CASA **NESCAFÉ** M.R.

100% PURO CAFE, AHORA EN 3 VARIEDADES: TRADICIONAL DESCAFEINADO — COLOMBIA

ESCUCHE TODOS LOS DIAS de 15 a 15,45 hrs. por Radios Minería de Stgo. y Valpso.; S. Bolívar de Concep. y Sago de Osorno, el programa más moderno para la mujer: "LA HORA NESTLE".

estadio

REVISTA GRAFICA DE DEPORTES

16 NOV 196
Depósito le

Director: ALEJANDRO JARAMILLO N.
Dirección y Administración: Avenida Santa María 0112, 2.º piso, Depto. F., Casilla 3954. Fono 392116.

Año XXI — N.º 964 — Publicación Semanal — Santiago de Chile — 16 de noviembre de 1961.

PRECIO DE VENTA EN TODO EL PAIS: Eº 0,20 ($ 200).

DEL boxeo que concibió el Marqués de Queensberry queda muy poco. Con el correr del tiempo el hermoso "arte de la defensa propia" se volvió un juego duro, áspero y peligroso. En todas partes se alzaron voces condenando esos riesgos. Surgió entonces la preocupación por humanizar el viril deporte, por resguardar a quienes lo practican, de los efectos demoledores propios de un ejercicio demasiado violento. Al boxeo, hermoso en su expresión técnica, emocionante en sus aristas recias, era preciso cuidarlo. Acallar a sus detractores. Preservar a sus cultores preparándolos para resistir indemnes las severas exigencias a que se ven sometidos.

Las disposiciones oficiales que podríamos llamar "de defensa del boxeo", han llegado también hasta nosotros y están en plena aplicación en el Campeonato Nacional Amateur. Una de ellas es la administración de oxígeno en los descansos a los pugilistas.

A SORBITOS

7.118 personas, en San Felipe, y 7.578, en Chillán. ¿Primera división? No, ascenso. 1.867 personas, en Quillota, y 2.747, en Viña del Mar. ¿Ascenso? No, primera división...

———

MUY justa la posición de Trasandino. Si no suben a primera se van a competir a Mendoza. Les queda más cerca...

———

ES curioso lo que sucede con Fernando Navarro, el back centro de Colo Colo. Cuando más se le nombra es precisamente cuando no juega.

———

DESPUES de lo ocurrido últimamente, no hay duda que el gimnasio de Nataniel es tan útil al básquetbol como al boxeo.

———

ANTE Audax, Colo Colo fue un equipo de contrastes. Presentó una delantera que puede actuar en cualquier parte. Y una defensa que no puede actuar en ninguna parte.

———

DICEN que Carlos Campos jugará contra los rusos. Ahí verán lo que son los megatones chilenos...

———

ACLAREMOS. Este Marruecos que está jugando con España no tiene nada que ver con Padre Hurtado.

———

NO vienen al mundial los subcampeones del 58. Se hicieron los suecos...

———

LOS ingleses ya se quejaron del agua chilena. También de la comida. Nos tinca que también se van a quejar de los rivales que les tocarán en la serie eliminatoria.

———

CUANDO juegue Colo Colo con la U. C. la barra alba va a recibir una inyección estimulante. No habrá un hincha de la "U", que no reconozca filas en la barra popular.

———

NADIE más indicado para hacerles tres goles a los "canarios" de Quillota que "Pajarito" Leiva.

———

TOBAR entró lesionado y salió lesionado. Como quien dice entró para hacer número. Lo malo fue que los "números" los hicieron los forwards católicos.

———

¿COMO dicen que Iberia no tiene arrastre? ¿Acaso no jugó a estadio lleno el domingo?

DESDE LA ALTURA

SE veía venir.

El campeonato profesional ha llegado a un kilometraje en que sólo interesan determinados encuentros y determinados equipos. Apasiona el duelo de los elencos universitarios, entusiasma siempre el que gane o pierda Colo Colo, y no faltan adeptos y aplausos para aquellas fuerzas como Wanderers y Santiago Morning, que también discuten en el grupo de avanzada. Pero abundan las reuniones en familia, el público ha bajado en determinadas plazas y el fervor popular se concentra únicamente en la pugna por el título.

Nada más.

No hay duda que a esta altura del año, el calor es un inconveniente de peso y de ahí que los espectáculos nocturnos cuenten con un respaldo mucho mayor que los que se desarrollan a la luz del día. Las cifras —el argumento más terminante al respecto— así lo revelan. Pero no todo es cuestión de temperatura ni de comodidad, sino simplemente de interés, de incentivo, de algo que en realidad mueva al espectador con el mismo entusiasmo de la rueda anterior. Y ese algo es la supresión del descenso.

Tal como lo anticipamos a comienzos de temporada, el torneo ha caído en el tedio de los puntos intrascendentes, y excluidos los actores que marchan a la vanguardia, el resto sólo lucha por cumplir. No hay ningún peligro, no se corre el menor riesgo y cuando esos conjuntos del fondo o la mediania de la tabla deben enfrentarse entre sí, la relajación es total. Desgano en el campo y soledad en las graderías. Un panorama muy diferente al de todos los años recientes, en que cada punto se disputaba palmo a palmo, a cualquier altura del camino, porque el cambio de división aparecía como una espada permanente y el sistema de promedios obligaba a un ahorro de puntaje para aliviar el futuro. Así se explica que en Quillota no se llegue a las dos mil almas; que en Viña, apenas se pase esa cifra, y que en Santa Laura se juegue semanalmente con asistencias poco comunes en un reducto tan popular.

Todo esto se veía venir, y lo señalamos reiteradamente en su oportunidad. Pero no se hizo nada por evitarlo. ¿Perjudicado? El propio fútbol.

JUMAR.

CACHUPIN

LA del MUNDO 1962

Noticiario · Anecdotario · Estadística

SORPRESAS EN LAS CLASIFICACIONES

De todos los tamaños. Grandes y chicas. Entre las primeras, la eliminación de Suecia, vicecampeón en la última Copa del Mundo, ante el seleccionado suizo, que bien puede considerarse potencia de segundo orden en el concierto europeo. Las claras victorias conseguidas por los nórdicos en su propio suelo, le habían dado un favoritismo inmenso, y ni siquiera el triunfo helvético en Berna (3-2), había hecho cambiar de opinión. Esa desesperada victoria en los últimos minutos del encuentro había hecho pensar que, en terreno neutral, se impondría el mejor estilo de los Gustavsson, Beckmar y Broad. Pero la tenacidad y terquedad de los pupilos de Karl Rappan pudieron más que los anticipados juicios, y, sin apelación posible, tendremos a Suiza en alguna de las subsedes del año próximo.

Entre las sorpresas que pudiéramos llamar menores está la victoria de Bulgaria ante Francia. Y decimos menores, porque, reconociéndose unánimemente la superioridad de los galos sobre los balcánicos, no podía olvidarse que Francia no había podido doblegar a Bulgaria en el mismo terreno de Sofía el año pasado, en el mes de diciembre, y con una alineación que no merecía las críticas que acompañaron al once francés en esta oportunidad. Sin Kopa, Piantoni y Fontaine, los goleadores de Suecia, Francia era otra cosa, como efectivamente lo fue. Con una ventaja en este encuentro. Que la agonía no se prolongó tanto como en diciembre. El gol búlgaro, en diciembre, fue marcado faltando un minuto para el término del match. Ahora, faltando dos.

Rusia, por su parte, no necesitó ir a un tercer encuentro. Venció a Turquía por 2 a 1, como antes había vencido en Moscú por 1 a 0, y ya pueden partir tranquilos en su "visita del inspector" por Argentina y Chile, en donde se presentarán este sábado y el próximo miércoles.

COMO los grandes atletas, Sívori se ha preocupado de quebrar sus mejores marcas, habiendo conseguido algo realmente excepcional en la segunda confrontación ante Israel. Se sabe que nadie, hasta ahora, ha podido quebrar su record en materia de "túneles". Se los había hecho a adversarios, a compañeros y hasta a árbitros. Le iba quedando el portero adversario. Pues bien, el primer gol contra Israel, lo señaló el sin igual Omar, haciéndole un "túnel" al meta israelí.

GINO Bartali, el ex as italiano ganador de varios Giros y Tours, vendrá a Chile, como comentarista de una radio italiana.

LA Federación Yugoslava de fútbol ha asegurado en 25 millones de dólares a su equipo seleccionado que deberá desplazarse a Seúl.

ANGELO Moratti, presidente del club Internazionale, de Milán, ha prometido a sus jugadores pagarles viaje y estada en Santiago de Chile para la Copa del Mundo, siempre que ganen el campeonato italiano.

EL Dinamo, de Kiev, actual campeón ruso de fútbol, y que proporciona varios jugadores para la selección que nos visitará pronto, entre ellos su capitán Netto, luce el siguiente palmarés: sobre 30 encuentros disputados, ganó 18, con 9 empates y 3 derrotas, todas ellas en campo extraño. Su gol average le favorece por 58 a 28. Scorer del equipo es su centro delantero Kanevski, con 18 goles. Este Dinamo es el primer campeón no moscovita que tiene la URSS.

EL número 13 le ha traído buena suerte al equipo nacional austríaco, al revés de lo que pudiera pensarse. En efecto, en el minuto 13, Hof señaló el penal que le diera la victoria sobre Hungría, y el jugador Osland, que llevaba un número 13 en su camiseta, dio el segundo gol, y que fue el de la victoria. Por último, ésta sobre los húngaros, fue la 13.ª victoria consecutiva conquistada por Austria.

UN diario italiano anuncia que con la clasificación de Italia, para venir a Chile, ya se han inscrito 1.500 "tifosos", que acompañarán a la "squadra" hasta Chile.

WALTER Winterbottom, manager del equipo de Inglaterra, acaba de pasar unos días en Milán, con objeto de entrevistarse con Jimmy Greaves, el delantero que tanta falta le está haciendo a su seleccionado. Se anuncia que el club Milán, en donde Greaves presta sus servicios, se ha quejado a la Federación inglesa.

BRABANTE.

Suiza se ha clasificado sorpresivamente para venir a las finales de la Copa del Mundo. En el grabado, los medios Weber y Schneider, que jugaron contra Chile en Basilea. De ellos, sólo Schneider formó en el cuadro que el domingo ganó a Suecia, en Berlin.

Y por último, España, ya cumplió con la parte difícil que significaba la confrontación con Marruecos. Al llamado del "muesin", llegaron a Casablanca todos los marroquíes, que andan jugando en Francia y España. Pero no podía exigírsele más al entrenador Firoud, un marroquí que entrena a Nimes, actual puntero del campeonato francés, que tuvo escasos cinco días para que sus jugadores trabaran conocimiento. Con este resultado, el encuentro de segunda mano,

(Continúa en la página 6)

USTED LO VE, LO PRUEBA Y SE LO LLEVA

ENRIQUE GUENDELMAN

SASTRERIA

1 Traje ..... $ 29.500.
1 Pantalón ..... $ 6.950.
1 Traje niño ..... $ 12.500.

CREDITOS

San Diego 227

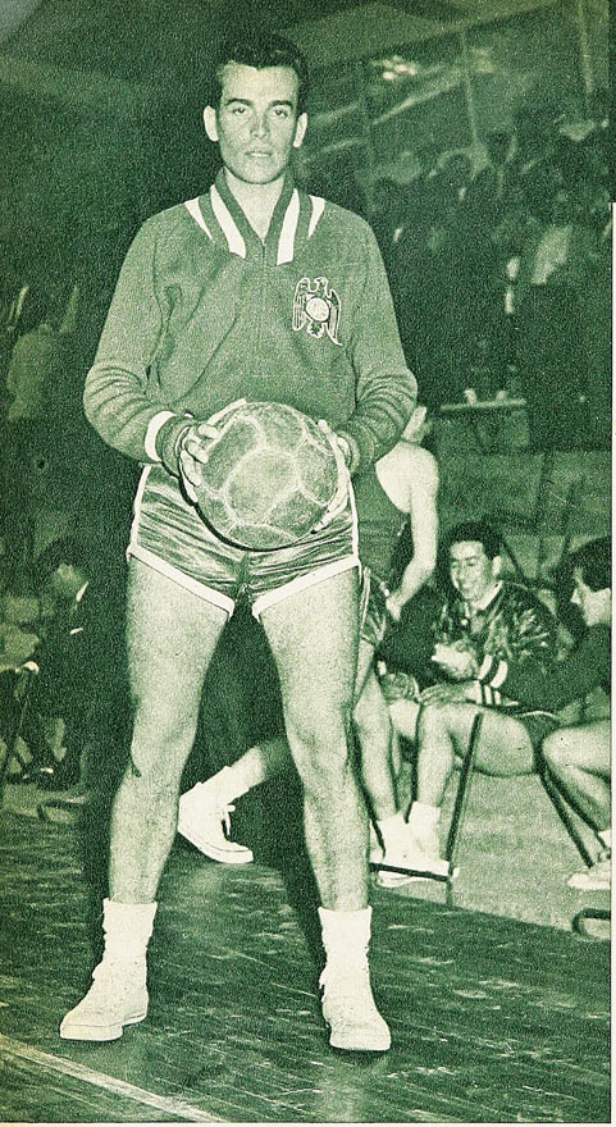

ESCRIBE DON PAMPA

EN HORNO

Cuando se escogieron nombres para el equipo chileno de 1961, técnicos y entendidos apuntaron en primer término a Mario Donoso Arias.

ES UN EJEMPLO, CON SU evolución, de una falla de nuestro básquetbol. De su falta de disciplina.

Lo cuenta con sus experiencias en España una vez que entró a adiestrarse en el equipo del Picadero Jockey Club, de Barcelona, donde se enroló.

"Tú eres jugador extranjero, pero no tienes necesidad de gritar y hacer ademanes para que la gente te note. No tienes por qué reprender a tus compañeros. Eres uno como ellos, nada más."

En otras ocasiones, pitazo del entrenador: "No, no, Donoso. No tiene por qué quedarse con la pelota. Usted es pieza del equipo; pásela. No insista en el dribbling".

Y había que cumplir, porque si no, a la banca.

Aparte de que no se admitían los atrasos y las ausencias a los entrenamientos de todos los días.

Para Mario Donoso, el básquetbol español, y vale decir el europeo, fue una fragua de donde lo sacaron mejor moldeado.

Es la que falta instalar en Chile para que nuestro juego se haga práctico y positivo.

Nadie mejor para notarlo que el mismo que salió de Chile como jugador seleccionado y ha vuelto a ocupar su lugar de preferencia. Con más méritos que antes.

MARIO DONOSO ES UN HOMBRE JOVEN, despierto, inteligente y de amplia visión. Sabe mirar, sabe ver y sabe contar. En España reveló aptitudes periodísticas de corte moderno, muy apreciables, al enviar crónicas seguidas que fueron leídas con avidez en Chile. Se trajo un carnet y es corresponsal de un diario de Barcelona.

Hace la comparación de lo que apreció allá y acá, con indiscutible dominio y conciencia:

"Es sabido que la pauta de la capacidad de un básquetbol la dan los cotejos internacionales. Se mide lo que puede un país por lo que hace en la cancha su seleccionado. El de Chile no dice lo que puede, por razones fundamentales.

"Nuestros jugadores no están hechos para los compromisos fuertes. Falta continuidad de competencias duras en el orden local o nacional; falta roce internacional; falta entrenamiento más intenso y continuado. Y allí está todo. Aparte de otros detalles. Un padrón de juego adaptado a las características de sus propios elementos, y también con la versatilidad de ejecutarse con las variaciones necesarias a cada adversario. Los seleccionados chilenos no poseen el bagaje para jugar o llevar el juego a la forma que le conviene. Salen a la cancha a jugar igual contra Brasil que contra Colombia o Ecuador. Sin una táctica para cada caso. Variación de planes para aprovechar las oportunidades. Por ejemplo, con Brasil salimos a la cancha derrotados, porque se sabe que ellos hacen mejor que nosotros nuestro mismo básquetbol, que tiene evidentes semejanzas; pues, a estudiar una forma, que no sea la misma, desde luego, con un juego por bajo; por arriba ellos mandan sin remedio. No culpo ni señalo a nadie, porque son defectos de nuestro ambiente, de la falta de "mundo internacional". Nada más.

"En continuos encuentros con equipos extranjeros aprenden todos: jugadores y técnicos. Y en esos matches internacionales de periódica frecuencia de clubes y de seleccionados deben ser preferidos en los cuadros de más capacidad, que se estimen superiores, y no buscar los blandos, que produzcan triunfos fáciles, que induzcan al espejismo. Y para jugar en casa y en la de ellos. Le falta mucho fogueo al básquetbol chileno, y por eso no rinde en el grado que debiera, por tradición y cualidades de sus hombres.

"EN SANTIAGO PASAMOS TODO el año en partidos y competencias fáciles, y después vamos a un torneo internacional para encontrarnos con adversarios que nos exigen a fondo y ante los cuales debemos enfrentarnos cada 24 ó 48 horas. No se puede resistir, no se tiene estado físico para ello, y vienen las deficiones que decepcionan a todo el mundo.

"En el presente año, los equipos de Santiago han pasado seis meses en torneos en que la mayoría de los adversarios no obligan a nada, y sólo ahora, al final, afrontamos esta Rueda de los Grandes del Campeonato de Santiago, en que cada encuentro será difícil. Dos semanas en el año, y nada más.

"¿De dónde va a salir la garra?

"En Chile la vida es más cómoda y desordenada, y todos aseguran que no hay tiempo para entrenar diariamente. Que no lo permiten las obligaciones y los estudios, y que el jugador, amateur por excelencia, no siente el imperativo del entrenamiento diario, intenso y capaz. Pienso que todo es cuestión de hábito. Todos podrían hacerse tiempo, si se acostumbraran a la preparación intensa que requiere el deportista que se ha hecho un nombre y que debe responder a su prestigio y posibilidades. Porque es lógico que quien ha llegado a destacar y a ser jugador de primera división, pretenda llegar a la consagración. Para ello es indispensable entrenar diariamente y trabajar firme, con conciencia; de nada vale asistir a pasar lista, a hacer acto de presencia y a simular el entrenamiento. Eso no sirve. Al gimnasio se va a machacar el perfeccionamiento en cada esfuerzo. De otra manera no se progresa.

INTERESANTES SUS APRECIACIONES SOBRE EL AMBIENTE DISTINTO DE CHILE Y SUDAMERICA. "NO SE PREPARA BIEN NUESTRO BASQUETBOL", ES UNA DE SUS OPINIONES.

MARIO DONOSO HA VUELTO cambiado, fue la opinión en el ambiente basquetbolístico, al verlo reaparecer, después de dos temporadas en España.

En realidad, lo habían virado en diferentes disciplinas. Lo metieron en otra fragua y salió mejorado.

¿Cuáles eran sus variaciones? Era un jugador de primer plano cuando partió en una gira con el equipo de Unión Española de Santiago y resolvió quedarse en la Madre Patria.

La metamorfosis estaba sólo en el detalle, porque iba desde Chile bien fundamentado técnicamente. Lo habían orientado mejor hacia lo práctico y útil del básquetbol. A hacer lo más necesario y a desprenderse de todo aquello que está de más y que, si bien puede lucir y ser derroche de habilidad, es ripio nocivo en la acción y el rendimiento. Le podaron las guías torcidas y la hojarasca intrascendente. Aparte que, ajustado a padrones simples y positivos, le disciplinaron el carácter, y la buena acción de conjunto se le hizo un hábito.

Fue un cambio valioso. Por ello, ahora toda la crítica lo ha señalado como el jugador más regular de la temporada.

No el más lucido, sino el más eficiente.

Es probable que haya espectadores a quienes les agrade más el Mario Donoso de hace dos años, que brincaba, corría y partía como una saeta por la cancha, en feliz improvisación, para escurrirse entre la defensa adversaria y marcar un doble. El de reboteo espectacular y de juego con alarde de teatralidad. Destacaba más, pero rendía menos, porque esos afanes sin brújula lo hacían irregular.

Hoy es una pieza solvente, básica en su equipo, Unión Española, y en el seleccionado nacional, a los cuales les da fisonomía de capacidad y macicez de acción.

EUROPEO

MARIO DONOSO FUE MOLDEADO Y CORREGIDO EN LA DISCIPLINA DEL BASQUETBOL ESPAÑOL. SE HA VISTO MAS SOBRIO, PRACTICO Y EFICIENTE.

"En España adiestrábamos tres horas diarias y debíamos ejecutar 200 tiros libres en cada sesión; la verdad es que el brazo llegaba a resistirse y a doler de fatiga, pero había que cumplirlos; sin embargo, el porcentaje se elevaba y era frecuente en todos acertar ocho en diez. El lanzamiento es cuestión mecánica y de hábito; el que quiera acertar en los cestos no tiene más que lanzar 200 tiros al día y no podrá fallar. No es un secreto ni una habilidad.

"En Chile poco a poco se está exigiendo más, y tengo entendido que además de Unión Española, Sirio y Colo Colo entrenan cinco veces a la semana. Son muy pocos los clubes que exigen así a sus cuadros.

"NO HAY DUDA QUE LA MENTALIDAD es diferente para apreciar ciertas medidas en un plan de mejorar el básquetbol —agrega Mario Donoso, que habla y analiza con profundidad. No sólo jugó en España, sino que en varias ocasiones salió en gira con su equipo, el Picadero Jockey Club, por Francia, Bélgica, Holanda y otros países.

"Aquí también se conoce a los cuadros del viejo continente a través de sus desempeños en el Mundial de Santiago; el europeo es práctico, todo tiende a la efectividad, se trata de ganar el partido: eficiente marcación para evitar los dobles, y las jugadas más precisas para penetrar en el campo enemigo, pero más que eso, puntería de media distancia para embocar todo lo que se puede lanzar. Juego sencillo y de utilidad es el sello de los europeos. Es lo que todavía no gusta en Chile y en Sudamérica. El sudamericano es más amigo de lo vistoso, de lo grato para la vista. Aquí no se comprende cómo Unión Soviética le puede ganar a Brasil, de básquetbol tan elástico, armonioso y lindo. Pero los rusos, aparentemente toscos, rudos y pesados, los aventajan casi en todos los partidos. Es la efectividad lo que se busca, y lo que debe ser imperativo en el básquetbol chileno.

Mario Donoso piensa de esta manera, para confirmar que su metamorfosis es firme. Antes de ir a España prefería el básquetbol para la vista.

"EN ESPAÑA Y LOS OTROS PAISES de Europa donde el básquetbol es un deporte nuevo —también lo es en Sudamérica—, hay interés marcado en atraer a jugadores de otras nacionalidades, para que refuercen sus equipos y dejen enseñanzas, para que sean "películas objetivas" en cada match, y sus compañeros, como sus rivales, se saturen de sus bondades técnicas. Se prefiere, desde luego, a los norteamericanos. Los hay en equipos de clubes de toda Europa; los rusos también buscaron la enseñanza norteamericana para elevar su nivel técnico. En cada parte se les estima como el profesor que llega a mostrar lo que sabe. En Chile hay cierta resistencia al extranjero, y se crea una oposición nociva al equipo que tiene un importado, sin estimar el bien que significa el hombre que trae novedad y beneficio técnico.

"Lo señalo por lo que se ha dicho contra Unión Española, mi club, por la inclusión del negro norteamericano Burkley Bute. No se mira el asunto con buenos ojos. Estimo que el bien sería general si todos los equipos pudieran conseguir algún elemento extranjero de categoría. El otro día se gritó desde la galería, porque en la Unión Española se hizo un cambio: salió Burkley y entró el argentino Alvarez.

"—¡Equipo de las Naciones Unidas! —gritaron despectivamente.

"También hubo resistencia porque Burkley Bute formó en la selección chilena que actuó contra los "All Stars".

"Real Madrid tenía en sus filas a tres norteamericanos de alta calidad, y con ellos se clasificó para las semifinales de la Copa Europa, gran competencia que se disputa, de ida y vuelta, al estilo de la del fútbol, con los mejores equipos de clubes de cada país. En aquella ocasión perdió con el campeón de Unión Soviética, en el cual jugaba el gigante Krumins. El año pasado Barcelona llegó a los cuartos finales, y en su cuadro actuaban dos norteamericanos y dos portorriqueños. El año 59, el Picadero Jockey Club obtuvo la Copa España con dos norteamericanos, dos portorriqueños y un chileno, este servidor. Derrotó al Real Madrid, que tenía a Johnny Báez, de Puerto Rico, que fue scorer en el Campeonato Panamericano de Chicago. Hubo un momento de ese match de la Copa España en que en los dos equipos los cinco hombres eran extranjeros, y nadie protestó por ello y, al contrario, el entusiasmo y la euforia eran idénticos, porque se les consideraba de casa.

"¿Que eso es malo para el deporte local? No, señor. Esos astros extranjeros son siempre aves de paso; no están más de dos temporadas, porque deben regresar a sus países, y entonces los reservas pasan a ser titulares, ya que estuvieron dos años jugando diariamente con ellos en los entrenamientos, y luego en los partidos, con los ojos abiertos, los siguieron en todos los detalles.

"Son éstas las razones porque el básquetbol español ha subido notoriamente en cinco años, y se irá más arriba. Chile, que es un país aislado geográficamente, requiere más que otros de estas inyecciones, a mi juicio."

TOCAMOS ENSEGUIDA UN PUNTO INTERESANTE en una charla fluida y amable, amena y sensata, pues Donoso es hombre de argumentos substanciosos: el seleccionado actual. Es el hombre indicado para apreciarlo mejor de puertas adentro, sobre todo para anotar diferencias entre el ayer y el de hoy. Estuvo dos años en España y ha vuelto para ser otra vez pieza del equipo nacional.

"Siempre he dicho, sostiene, que el mejor seleccionado en que yo he formado ha sido el del 58, por la calidad de los hombres: Thompson, Etchepare, Zitko, Bernedo, Torres, Sibilla, Silva y Garafulic. Sin embargo, ese cuadro que actuó en el Sudamericano de Santiago no pudo rendir de acuerdo a sus elementos. Pero ese contingente es el mejor que ha tenido Chile en el último tiempo, digamos, después de aquel del 50 y 51, que formó y adiestró Kenneth Davidson. No obstante, corresponde a la época más baja de Chile, en el orden internacional; se sabe que de subcampeones bajamos a quintos en el escalafón sudamericano. Por las razones señaladas: el ripio que arrastra nuestro básquetbol.

"Bien, este equipo de ahora, bajo la dirección de Gustavo Adolfo Orlieb, parece diferente. Es más práctico, más combativo, y ha dejado mejor impresión en sus presentaciones recientes ante los "All Stars" y Perú."

Estamos de acuerdo con Donoso en apreciar que hay un asomo de repunte en esas justas internacionales, con su debida irregularidad. Hay más soltura, más afán de irse al cesto y de sobreponerse a las dificultades. Ponderable el temple del cuadro, que resalta como una virtud valiosa, porque se recuerda la flaccidez de seleccionados pasados, que se empeñaban en jugar técnicamente, pero sin resolución, sin reacciones y con espíritu domado.

¿A QUE SE DEBE EL CAMBIO?

"No es fácil precisar las causas, porque deben ser varias; pero una es la influencia del nuevo entrenador, que dispone que el propósito es ganar los partidos, y que es necesario jugar de acuerdo al ritmo de la brega, sobre todo en justas internacionales, donde con frecuencia se da duro y se usan artimañas no siempre aceptables. El cuadro debe estar preparado para todo, insiste. Es otra política, y así plantea el

(Continúa a la vuelta)

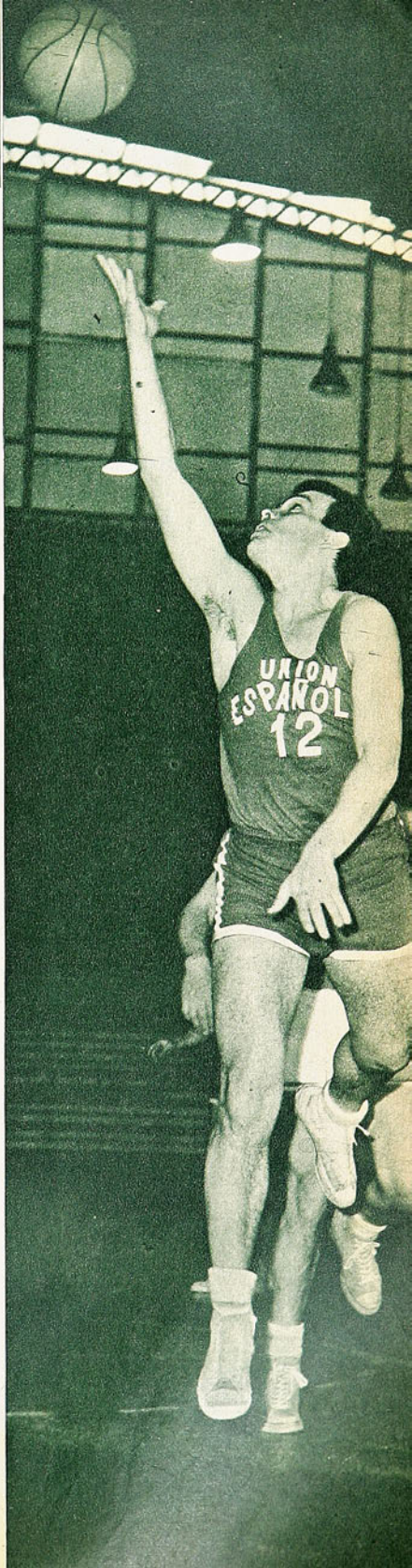

Experimentado, con visión de juego, siempre en cada jugada tiene el dominio de la cancha y, como buen defensa, se corta al ataque ante cualquier camino abierto. Mario Donoso es considerado actualmente uno de los hombres más solventes de la selección chilena.

PLAN 57
LAN-CHILE

AHORA VUELE Y MANEJE.

**POR LOS US$ 56
QUE UD. PAGA DE RECARGO
POR VIAJAR EN JET,
ENTRE SANTIAGO Y MIAMI,
MAS US$ 1, OBTENGA:**

- UN AUTOMOVIL ULTIMO MODELO DURANTE SU ESTADIA EN MIAMI, CON 75 MILLAS LIBRES.
- 7 DIAS DE ALOJAMIENTO EN EL HOTEL BISCAYNE TERRACE. O HOTEL PROMENADE de Miami Beach
- Entradas al espectáculo de Cypres Garden.
- 3 DIAS EN EL HOTEL INTERNACIONAL DE PANAMA.
- Paseos a los lugares más interesantes de la ciudad.
- Recepción y traslado en los aeropuertos.

¿Cambiaría Ud. todo esto, por el solo hecho de demorarse 6 horas menos de vuelo en su viaje a Miami?

Consulte a su Agente de Viajes.

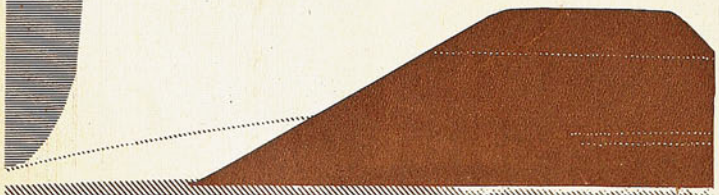

LAN-CHILE

VIENE DE LA VUELTA

asunto, de acuerdo al adversario: qué debemos hacer para ganar este partido, y, desde luego, se empeña en diversas tácticas para cada lance. Es una innovación reconfortante, e impresiona la sentencia: ¡A ver, muchachos, cómo vamos a ganar este partido!"

Acoto otras causas que el jugador no se atreve a decir: Mario Donoso, con su básquetbol de ahora, su cancha y su visión, gritaba en el último match por la Copa Perú: "¡Pásenle a Chumingo!", porque se dio cuenta de que Sibilla estaba en una noche de alta inspiración. Todos para él. Como también lo ha comprendido en la Unión Española: todo para Burkley Bute, porque, aprovechando las ricas aptitudes atléticas del negro, su habilidad para ubicarse, el cuadro rojo de Santa Laura podrá ganar el Campeonato de Santiago.

—Una de las causas eres tú, Mario, y también Juan Lichnovsky, hombre combativo, que, metido debajo del cesto, es siempre guerra hacia el adversario. Otra es la buena disposición del entrenador para aprovechar las condiciones de esos hombres.

Asoma bien la selección chilena, y sólo falta verla en futuros compromisos internacionales para convencerse de que en realidad estamos frente a un equipo chileno de mejor temple que los anteriores. Donoso así lo cree.

DON PAMPA.

LA COPA... VIENE DE LA PAGINA 3

a jugarse en España el día 23, parece ser un mero formulismo. Vendrá, pues, España.

¿Qué queda por resolver? El vencedor del grupo 10, con ventajas para Yugoslavia, que ya se impuso a Corea en Belgrado. El encuentro de Seúl, con todas las desventajas del prolongado desplazamiento, se nos antoja que no obligará a un tercer encuentro. Todo esto lo sabremos el 26. Tres días antes tendremos la definición de España y Marruecos. No se ha fijado aún ni lugar ni fecha del tercer encuentro entre Checoslovaquia y Escocia, y con el tercero, Francia-Bulgaria, quedarían señalados los 4 que faltan. Y todo, dentro del mes de noviembre.

CASA
"LOS SPORTS"
La Casa de todos los Deportes

MERCED 820 - LOCAL 9
TELEFONO 31470
SANTIAGO

BOX
RUGBY
CICLISMO
NATACION
ATLETISMO
FUTBOL

PROVEEDORES DEL EJERCITO Y PRINCIPALES ESTABLECIMIENTOS EDUCACIONALES DEL PAIS. DESPACHOS RAPIDOS A PROVINCIAS CONTRA REEMBOLSO.

SOLICITE LISTA DE PRECIOS

GIRANDO EL GLOBO

POR BORAX

ESTALLA UNA BOMBA EN EL ATLETISMO

GORDON Pirie llenó él solo una década en el atletismo británico. Ni siquiera Chataway y Bannister, al cumplir lo increíble, rebajando los 4 minutos en la milla, lograron mantener los comentarios que sobre este atleta han estado en boca inglesa durante tanto tiempo. Ocasionalmente fue recordman mundial en pruebas que incluyeron distancias entre las 2 y 10 millas.

Hoy vuelve a hacer noticia. Pero esta vez no se trata de records, como tampoco de una de sus habituales irregulares performances —como la descepcionante cumplida en los Juegos Olímpicos de Roma—, sino que de otro orden. Algo bombástico. De Europa hemos recibido noticias de que Gordon Pirie ha hecho ciertas declaraciones que dejan en muy mal pie al atletismo amateur. El atleta, en un arranque de sinceridad, admite haber cobrado dinero por correr. Lo admite ahora que es atleta profesional, pero confiesa haber recibido los emolumentos durante su carrera como amateur. Explica que durante mucho tiempo fue un amateur como no hubo otro en el mundo. Sus gastos personales sumaban algo así como 500 libras esterlinas al año destinadas exclusivamente a financiar sus inquietudes atléticas. Era mucho dinero que se iba haciendo deporte en un ambiente que no alcanzaba a ocultar la verdad del amateurismo marrón existente. Cansado de ver que en las carreras donde él intervenía la mayoría ya tenía asignado un pago por la "molestia" de participar, hizo lo que era al parecer ya tradicional entre los atletas de primera fila. Empezó a cobrar. Y hoy, con conocimiento de causa, con la experiencia de tantos atletas que el vio cobrar, confiesa su delito. Confesión que ha producido estupor en el ambiente atlético europeo. Y como es lógico, tendrá hondas repercusiones que pueden significar la descalificación de las filas amateurs de más de dos centenares de atletas europeos que componen la élite atlética del viejo mundo.

HONORES PARA EL TENIS BRITANICO

Desde los tiempos de Bunny Austin, es decir en 1938, ningún tenista británico había logrado ser catalogado entre los diez mejores jugadores del mundo. Este año, sin embargo, en su último número, la revista "Wored Tennis" concede este honor al joven Mike Sangster, colocándolo séptimo en el ranking más autorizado en los círculos tenísticos. Bunny Austin fue colocado segundo en el escalafón correspondiente a 1938.

En este mismo ranking la británica Angela Mortimer, campeona de Wimbledon 1961, ocupa el primer lugar entre las damas. En varones, el sitial de honor fue concedido al australiano Roy Emerson, campeón de Australia 1961, por tercera vez campeón de Queensland y entre otros títulos obtenidos en Europa y USA, el de campeón de Forest Hills. Emerson ha sido el jugador que más títulos ha ganado en el año que corre. La segunda colocación correspondió a su compatriota vencedor en Wimbledon, Rod Laver.

RECORD SUDAMERICANO EN VALLAS

En la final de 400 metros vallas en los Juegos Olímpicos de Roma, el alemán Helmuth Janz ocupó el cuarto lugar con un tiempo de 49 segundos 9 décimas que de paso quebró el record europeo existente al constituirse en el primer hombre del viejo continente que cumpliera el recorrido en menos de 50 segundos. El record anterior lo mantenía el ruso Litujev con 50"4. Este mismo atleta alemán, durante la actual temporada, tiene como su mejor registro un tiempo de 50"2 que está dentro de las 10 mejores marcas cumplidas en el mundo atlético durante este año. Ellas van desde los 49"9 del norteamericano W. Cawley, hasta los 51 segundos clavados del finlandés J. Rintamaeki (quinto en Roma).

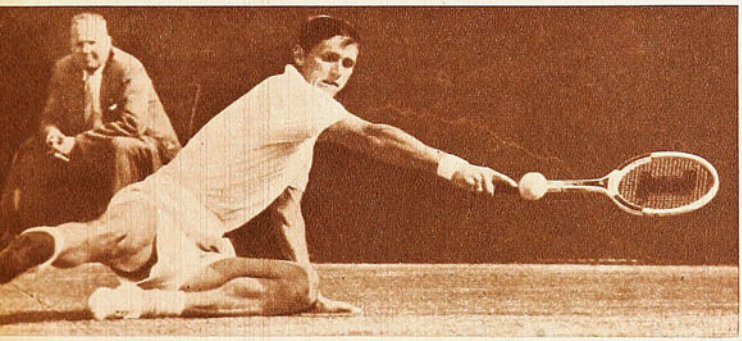

Roy Emerson, de Australia, Campeón de su país en 1961, encabeza el escalafón mundial de "World Tennis".

No dejaba, pues, el atleta Janz de tener valiosos antecedentes. Por lo mismo, la proeza del argentino Juan Dyrzka, al vencerlo en la reciente confrontación Alemania-Argentina realizada en Buenos Aires, cobra perfiles extraordinarios. Más aún, si se considera que para realizar esta hazaña, quebró el récord sudamericano de la vuelta sobre obstáculos al anotar 51 segundos 2 décimas contra los 51"8 que mantenía como primado en el continente el colombiano Jaime Aparicio. Esta marca del joven atleta argentino lo coloca de golpe entre los mejores especialistas del orbe y su registro está dentro de las 15 mejores performances del año.

Un campeón olímpico tras la huella de Floyd Patterson. Cassius Clay aparece en el grabado en el momento en que ha aplicado su poderosa derecha y va a derribar al argentino Miteff.

EL BOXEO NECESITA RUIDO

LO que pasa en este mundo del boxeo, es que todo es muy tranquilo. Los boxeadores, muy parcos. Harold Johnson es un hombre silencioso. Como lo es Floyd Patterson. Como la inmensa mayoría. Lo que el boxeo necesita son hombres como Robinson. Como Moore. Hombres que hablan siempre. Que hacen noticia. Que mueven el comentario por donde vayan. Con ruido se mueven las masas. Con botas. En ningún caso con zapatillas de raso.

El que así se expresaba hace un par de semanas en Nueva York era Cassius Clay, un negrito de apenas 19 años de edad, ágil de mente y físico, quien aún no conoce la derrota en nueve peleas sostenidas como profesional. Pretende el título mundial de la categoría pesada que administra Floyd Patterson. Y al parecer va camino a conseguirlo.

En su último combate derrotó a un viejo conocido nuestro. Al argentino Alex Miteff. El desenlace se produjo en la sexta vuelta, y mediante un cross de derecha, que resultó poderosa anestesia para el púgil transandino, quien vino a recuperarse del todo recién en los vestuarios.

Antes del encuentro, este muchacho pugilista, con estudios universitarios, de mente despierta, campeón olímpico romano de todos los pesos, de poderosa pegada y de suma habilidad técnica, declaró a la prensa:

—Sé que Miteff es fuerte. Que golpea como cocean las mulas; pero golpear fuerte nada significa, si no se encuentra qué golpear. A mí no me va a pillar. Por otro lado, Miteff tiene una cabeza grande. A esa cabeza yo no le habré de errar. Apuesten a mi favor, y ganarán más dinero que el que reciben como sueldo.

Cassius Clay no lo niega. Es parlanchín. Y ni siquiera —lo afirma— las derrotas lo harán callar. Como es un convencido de que el boxeo necesita ruido, él está dispuesto a transformarse en un nuevo Moore. En un nuevo Robinson. Y, ¿por qué no?, en el nuevo campeón mundial de la categoría máxima.

EL ATAQUE DE UNIVERSIDAD DE CHILE JUGO UN PARTIDO PERFECTAMENTE ACORDE CON SU CAPACIDAD E HIZO 6 GOLES.— (Comentario de Aver.)

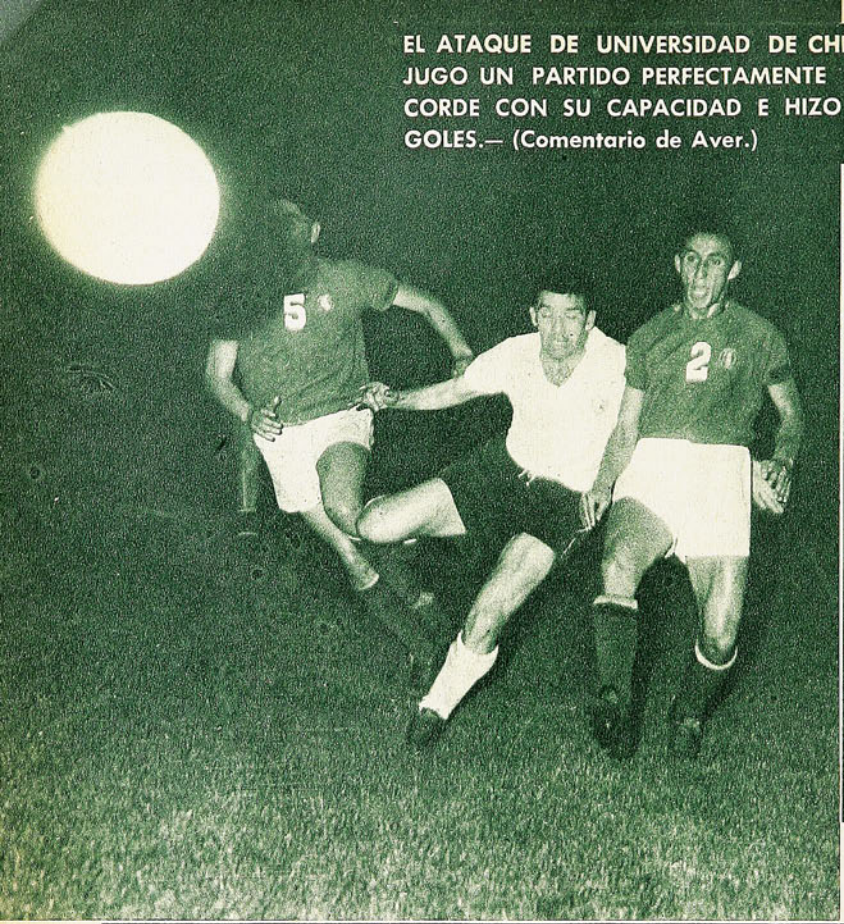

(Izquierda.) Alvarez fue un piloto luchador que se entreveró con decisión en la defensa verde y terminó por hacer dos goles. En el grabado, ha conseguido rematar entre Torres y Vial.

DEMOLEDOR

HEMOS sostenido la tesis de que Universidad de Chile es un gran cuadro y que en este Campeonato debería haberse despegado del resto —incluyendo el animoso Universidad Católica—, a poco que hubiese arriesgado más, que se hubiese olvidado del "invicto", que hubiese conseguido concretar mejor el fútbol que insinúa. El hecho de no haber perdido y de concederle demasiada importancia a esa situación frenó a menudo a la "U". De ahí que en su campaña 1961 haya DIEZ empates. El sábado, viendo la demoledora expedición del ataque azul, sin pausa ni misericordia, encontramos una comprobación de aquella tesis. De fútbol a fútbol no había una diferencia fundamental entre Universidad de Chile y Ferrobádminton. Los aurinegros hicieron un excelente match para sus posibilidades. Incluso, sumando y sumando, llegamos a la conclusión de que tuvo tantas o más oportunidades que el líder para hacer goles. Pero no tiene el conjunto que adiestra Pancho Hormazábal la capacidad ejecutora de los universitarios.

Ahí radicó la gran diferencia entre uno y otro en ese espectacular match de primera hora. Y ahí radica una diferencia entre la "U" y la mayoría de los otros cuadros de la División de Honor, y ahí está la razón de esa objeción que muchas veces hicimos al equipo azul. Decidido a atacar, a imponer su ritmo sin complejos, tiene necesariamente que hacer pesar la superior calidad de sus hombres, como la hizo pesar el sábado ante un Ferrobádminton muy bien dispuesto, de desplazamiento rápido, de buen trato a la pelota, de buenas intenciones, pero de inferior calidad.

La defensa aurinegra es difícil; lo experimentó en carne propia Universidad de Chile cuando en la primera rueda empataron a uno. La otra noche, esa defensa fue impotente ante el alud que se le fue encima sin interrupciones. Un alud de velocidad, de fuerza, de fútbol en su más pura expresión. Para nuestro gusto, ese match del sábado de la "U" ha sido de los mejores que ha hecho, porque fue su expedición en él de las más completas, de las más macizas y de las más acordes con su verdadera capacidad.

De entrada encontró Universidad de Chile una brecha en el bloque posterior adversario. y la explotó con insistencia y excelentes resultados. Los dos marcadores de punta izquierda de Ferro están imposibilitados de jugar (Manterola y Leonel Ramírez). En la emergencia y confiando en su sentido de fútbol y en su experiencia, se puso allí a Avelino Díaz. Fue fatal, porque Leonel Sánchez lo sobró sistemáticamente en velocidad. Por la punta izquierda del ataque azul salieron los tres primeros goles de la "U", dos de ellos en jugadas como sacadas en calco: pase a Sánchez, pique que dejó atrás a Díaz, centro potentísimo y conexión en el centro del área, una vez del propio back Carmona, y la otra, de Carlos Campos. El tercero derivó de un corner que tuvo que conceder Avelino Díaz, muy afligido, cuando Leonel se le iba otra vez. Hubo todavía otra conquista azul —la sexta— en que resultó decisiva la insuficiencia del marcador. Lo superó Sánchez, ganó el área, remató con violencia, rechazó parcialmente Piturra, y Campos entró a la jugada para enviar el balón a la red.

La "U" hizo esta vez un match completo, de dos tiempos, prodigándose, buscando el arco, sin decrecer en movilidad ni rapidez. Completo también por el parejo rendimiento de sus piezas. Los dos aleros, que venían jugando flojos, repuntaron vistosamente y resultaron factores importantísimos en el triunfo y en la fisonomía total del equipo. Leonel Sánchez dio tres goles y Braulio Musso hizo dos. Levantó otra vez Jaime Ramírez, que parecía sentir

Apertura de la cuenta en el match de Audax Italiano y Colo Colo. Centro de Bello, vacilación de la defensa verde y entrada de Luis Hernán Alvarez, que cabecea limpiamente para batir a Fernández. Nos pareció que el centro delantero albo estaba en posición adelantada cuando se jugó ese balón.

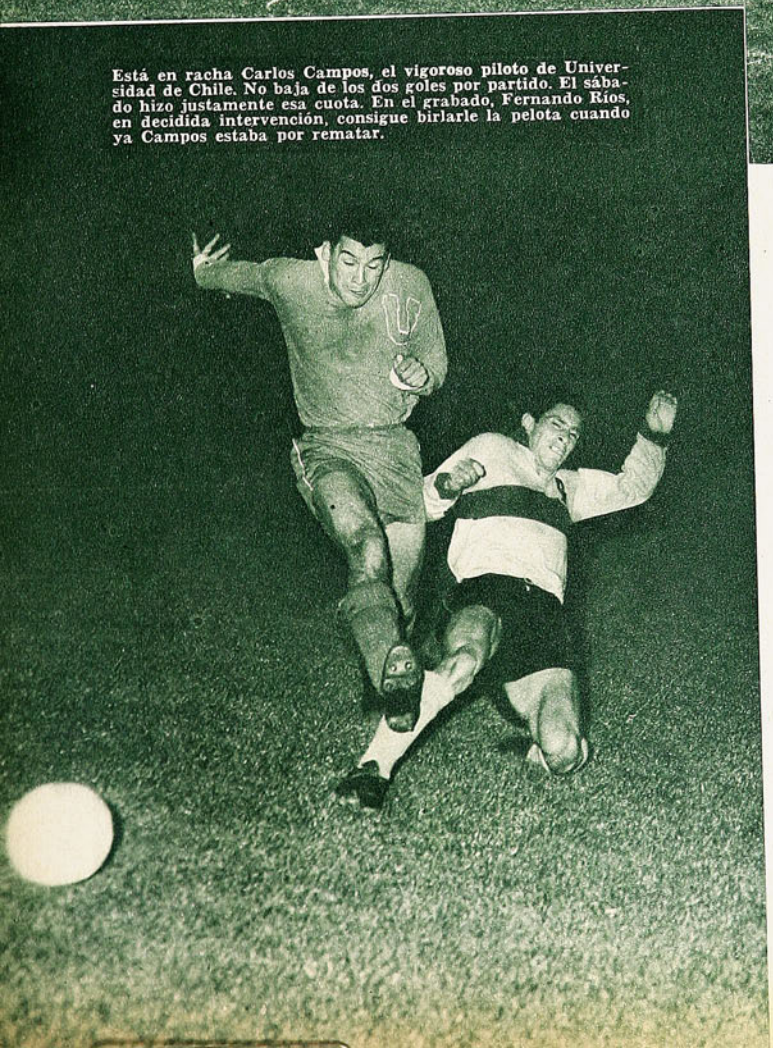

Está en racha Carlos Campos, el vigoroso piloto de Universidad de Chile. No baja de los dos goles por partido. El sábado hizo justamente esa cuota. En el grabado, Fernando Ríos, en decidida intervención, consigue birlarle la pelota cuando ya Campos estaba por rematar.

los efectos de la campaña; estuvo brillante Ernesto Alvarez, que se ha sobrepuesto a una lesión en una rodilla, y Campos no se limitó sólo a hacer goles, sino que jugó para los demás. En el quinto gol, le dio muy bien el balón a Musso. Completo, por último, el partido de Universidad de Chile, porque hubo perfecta sincronización entre defensa y ataque, y si en determinados momentos se fue arriba con seis hombres (Alfonso Sepúlveda fue el sexto), y a veces hasta con siete (uno de los defensas laterales), cuando retrocedió, lo hizo armónicamente con el mismo número (Jaime Ramírez y alternadamente los punteros completaron la defensa).

Un triunfo sin apelación que podría definirse con muy pocas palabras: Capacidad ejecutiva de un ataque que jugó sin inhibiciones.

MUY BIEN, AUDAX

ES CURIOSO lo que ocurrió en el otro partido. Audax Italiano hizo un cerrojo —con Mario Torres como pieza libre—, no obstante lo cual el ataque de Colo Colo hizo un buen partido. Marcó tres goles, le anularon uno muy dudosamente, y malogró unas cuantas oportunidades. Todo esto es difícil de hacer cuando la defensa adversaria se cierra como ostra y aumenta en número. Del cerrojo audacino no funcionó bien una de las partes que

FERROBADMINTON NO DESENTONO EN EL JUEGO, PERO NO TENIA LA MISMA CAPACIDAD EJECUTIVA DEL ADVERSARIO.

se pretende: que el ataque rival no entre, que no vea el arco. En cambio, funcionó muy bien la otra fase, la más difícil, la ofensiva. Tuvo Audax Italiano piezas valiosísimas para que su contraataque funcionara a las mil maravillas. Luis Vargas, el puntero izquierdo que jugó retrasado hostigando a Toro, y los arietes Zamora y Araya, dos forwards de acción veloz, instantánea y directa. Llamó particularmente la atención la forma cómo cumplió Vargas su difícil cometido. A ratos parecía un jugador de "dibujo animado" al que sólo faltaba servir un corner y llegar a cabecearlo él mismo... Estuvo en todas partes, destruyó y construyó; lo vimos perder un solo pase en todo el partido y hasta hizo un gol.

Desde el punto de vista de Audax Italiano no puede ser más elogioso su partido. Hubo aplicación estricta a un planteo ejecutado sin claudicaciones, y como corolario de él, ganó. Pero no podemos menos que reparar en otros detalles. Colo Colo no tuvo defensa. Recabarren, Guevara y José González re-

Gol de Vargas, con el que Audax empató transitoriamente a 1, a los 25 del primer tiempo; Vargas fue uno de los jugadores más valiosos que tuvo el vencedor.

Vargas hizo un partido admirable como pieza fundamental en el cerrojo de Audax; estuvo en todas partes, destruyó y construyó, esto último con notable precisión e hizo un gol.

Poco más allá de media cancha, en campo de Audax, Bello inicia el avance. El ataque de Colo Colo trabajó bien, pero lo bueno que hizo lo malogró su defensa. Esa delantera hizo tres goles, marcó otro que le fue anulado y perdió muy buenas oportunidades de hacer otros. Pero su valla fue batida en cuatro ocasiones; en varias de ellas, más que la pericia de los atacantes verdes, influyó la imprudencia de los defensores blancos.

sultaron vulnerables con increíble facilidad, y hasta Francisco Valencia fue menos eficiente de lo que acostumbra, teniendo en su descargo que, en la primera jugada del partido, se lesionó un pie al salir apresuradamente al encuentro de José Araya.

Colo Colo también cayó en un error muy común cuando el adversario juega el cerrojo. Se fue adelante. Error doblemente grave en su caso por ser su defensa poco ágil y nada rápida. El pase largo de Sergio Espinoza, de Vargas y de Parra encontró sistemáticamente adelantados a los blancos, y los encontró abiertos siempre. Así, cada ataque fue una estocada a fondo, que

EL CERROJO DE AUDAX ITALIANO FUNCIONO MUY BIEN EN UNA DE SUS FASES: LA OFENSIVA.

bien pudo significar un contraste más severo para las huestes albas, a poco que Araya hubiese tenido mayor control, y Zamora mejor fortuna en las excelentes intenciones que esbozó.

Consideraciones todas que no enfriarán el natural regocijo de los audacinos y que, después de todo, fueron condimentos para que adquiriera especial espectacularidad el match. Al aficionado común y corriente que está viendo un partido no le interesa si se juega con cerrojo, con 4-2-4 o en W-M; si tal o cual cumple bien o mal su función; si esto o esto otro está bien o mal aplicado. El que concurrió el sábado al Nacional, y que ya había disfrutado de ese intenso encuentro de primera hora, con ocho goles, completó la noche con este otro, en que se produjo un singular duelo entre el ataque albo y la defensa verde, aunque la médula del partido estuviera en lo que acontecía entre el ataque verde y la defensa alba... Por 4 a 3 venció Audax Italiano, reflejando su producción, aparte del tino de los ejecutantes (Zamora, Vargas, Araya y Parra), las deficiencias que anotamos en la estructura defensiva del perdedor.

Campos cierra la cuenta. Tiró con violencia Leonel Sánchez, rechazó a medias Piturra y surgió el positivo centro delantero estudiantil para hacer el gol, sexto de la "U" y segundo suyo.

Quién sabe qué pretendía Matti aplicando ese golpe de puños a la pelota; quizás que el referee no lo advirtiera... Pacheco saltó con el forward, entre Donoso y Sepúlveda. Muy bien ha estado el arquero de la "U", completando una defensa de alto rendimiento colectivo.

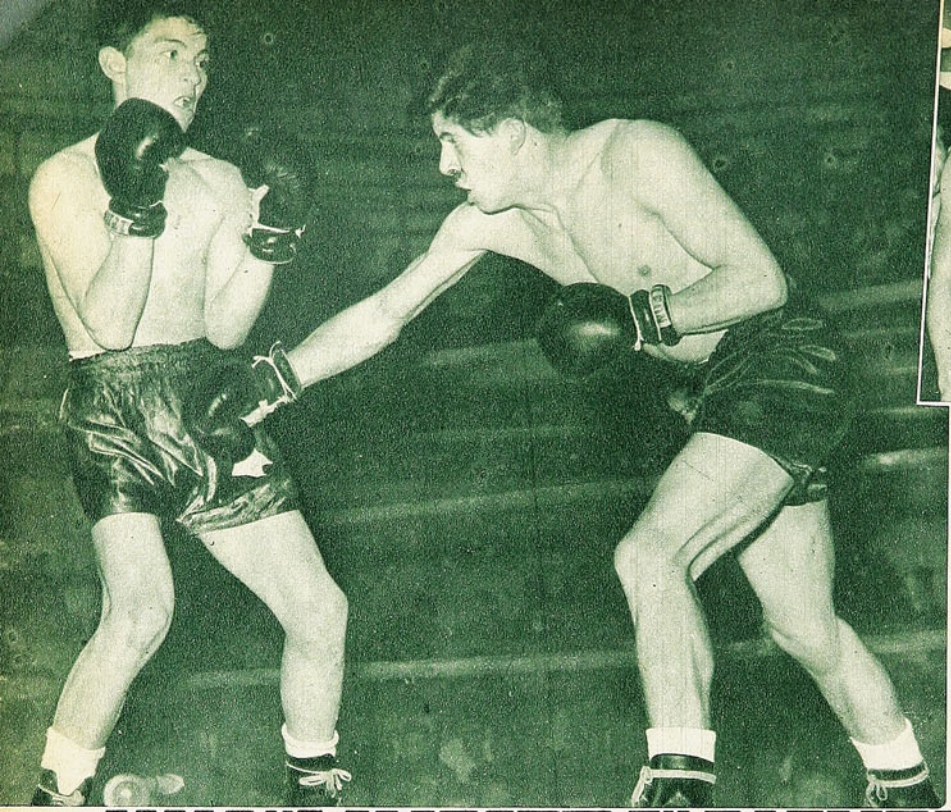

Alberto Veas, el mediano ferroviario, no alcanzó a mostrar sus aptitudes porque el rival, Pedro Rubio, de Valparaíso, no quiso pelear, siendo descalificado. Veas fue campeón en San Juan, Argentina.

Raúl Santana, pluma de Curicó, queda corto con su derecha, que el portomontino Roberto Vera esperaba bien cubierto. Combate breve pero intenso, en el que el curicano confirmó su admirable poder de recuperación; ganó por K.O. en el segundo round.

UNA "MUESTRA" ALENTADORA

TERMINADO EL DESFILE DE LOS PARTICIPANTES EN EL CAMPEONATO NACIONAL DE BOXEO AMATEUR, LA IMPRESION ES MUY SATISFACTORIA.— (Comentario de Guante, Fotos de Fernando Pavez.—)

CON las tres reuniones de la semana pasada se ha completado lo que podría llamarse "la muestra" del boxeo amateur 1961. Salvo alguno que otro, cuyos adversarios sufrieron inconvenientes físicos y no pudieron presentarse, están vistos todos los valores que vinieron al certamen. Y tras el desfile podemos reafirmar lo que dijéramos en los comienzos. El campeonato de este

Un hermoso combate brindaron los moscas Norberto Soto, de Osorno, y Ulises Saavedra, de Valdivia. El osornino, a quien se ve cuando va al ataque, mientras su rival se agazapa, es una de las figuras gratas del certamen.

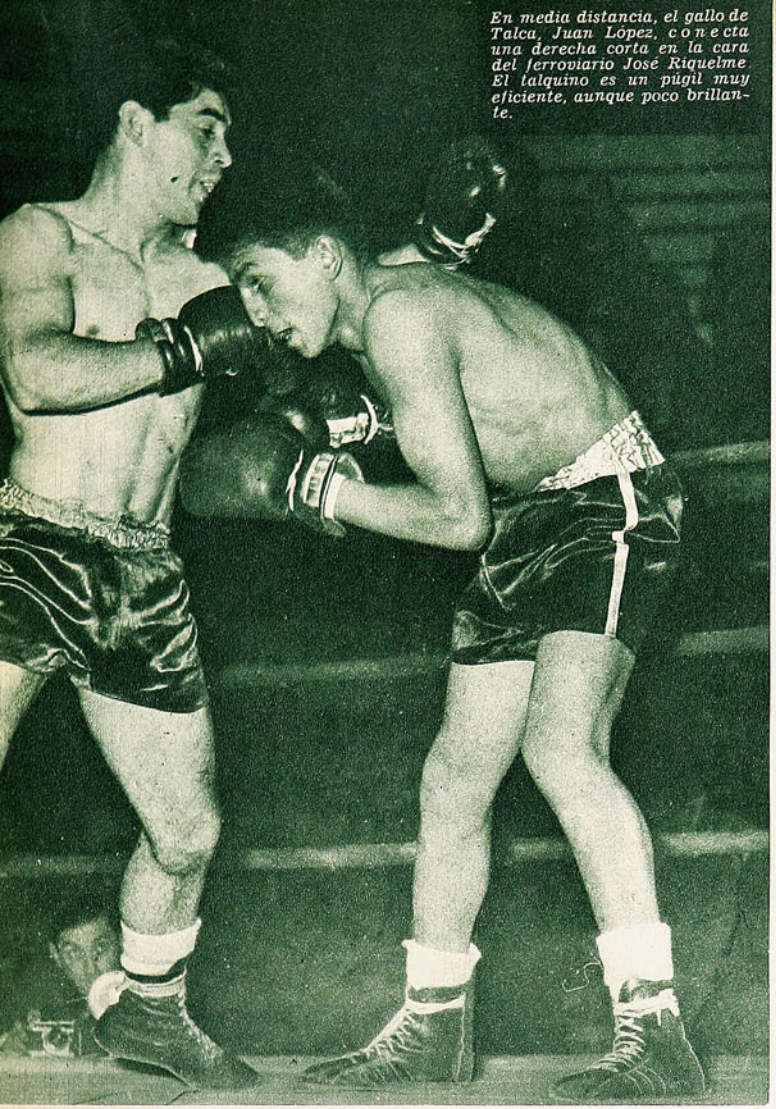

En media distancia, el gallo de Talca, Juan López, conecta una derecha corta en la cara del ferroviario José Riquelme. El talquino es un púgil muy eficiente, aunque poco brillante.

Mucho tuvo que trabajar Francisco Mejías, de Santiago, campeón peso liviano del torneo Próceres de América, para vencer por puntos a Leonardo Fabián, de Chuquicamata.

año es el mejor de la última década. Esta competencia que repentinamente perdió color y sabor los ha recuperado también de improviso. De cómo y por qué se produjo el fenómeno, será materia de un comentario posterior, pero queda en pie el hecho comprobado de que florece a lo largo de nuestra dilatada geografía una nueva generación pugilística bien dotada.

El promedio de calidad es más que aceptable. Entiéndase que no pretendemos estar descubriendo "campeones del mundo" en los chicos venidos desde Iquique a Punta Arenas. Nuestro índice comparativo abarca este torneo con respecto a todos los de estos últimos diez años. Y dentro de este margen el promedio de capacidad nos parece muy bueno. De cerca de doscientos aficionados, no hubo más de un diez por ciento de esos que vimos tantas veces y que nos dejaron la duda sobre si se habrían puesto un par de guantes de boxeo antes de concurrir a los Nacionales. Los fundamentos han sido bien asimilados por estos muchachos de hoy. Cual más cual menos, todos saben pararse bien en el ring, moverse con soltura, sacar las manos correctamente, esquivar y atacar. Es cierto que la mayoría de los casos son aptitudes en potencia todavía, pero allí existen, que es lo interesante y lo alentador.

LA ATRACCION del Campeonato ha ido "in crecendo". Estas tres reuniones de la semana fueron buenas para cualquier campeonato del pasado. Ya puede irse hablando de combates y valores. De los que vimos el lunes 6, ya comentamos en nuestro número anterior, de modo que el comentario debe limitarse a lo visto el miércoles 8 y el viernes 10.

Cuando volvió la delegación nacional que fue al Sudamericano extra de San Juan, nos hablaron con entusiasmo de Norberto Soto, un chico osornino de la categoría mosca, que a juicio de nuestros informantes habría ganado sus tres peleas allá, pero lo dieron sistemáticamente perdedor. Para nuestro gusto, fue la gran figura de la sexta noche del campeonato. Nos pareció un lindo tipo de boxeador natural, astuto, técnicamente bastante bien desarrollado y con temperamento. Bloquea muy bien con los brazos, esquiva con sentido exacto de oportunidad y se distancia, usa bien la cintura y coloca sus manos —que son veloces y parecen recias— con limpieza. Se encontró Norberto Soto con un chico valdiviano— Ulises Saavedra—, que hizo su parte para que el combate fuera de gran calidad.

EN ORDEN de méritos esa noche, nos parece que el curicano Raúl Santana, de la categoría pluma, merece también ser destacado. Es un muchacho que entra frío, le cuesta ponerse en ritmo de pelea, pero es asunto que lo golpeen para que afloren en él valiosas aptitudes. En los dos combates que le vimos sucedió lo mismo, dio la impresión de

¡Aplausos para Alfredo Rojas, el vistoso peso gallo de Santiago! He aquí otra interesante figura del Nacional de Boxeo Amateur.

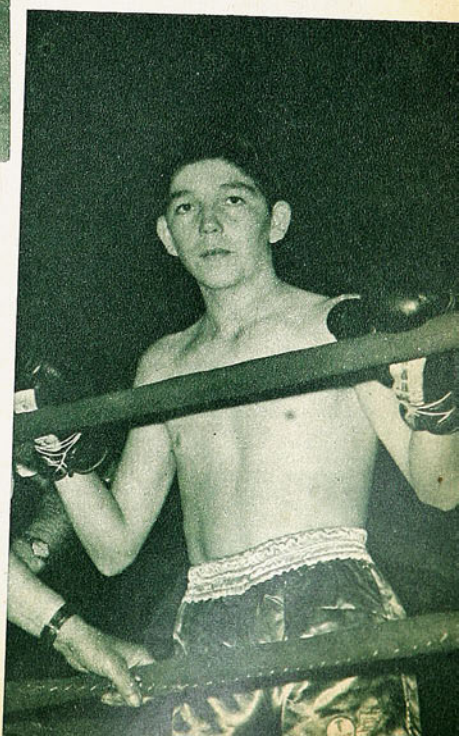

MOSCAS Y GALLOS DAN LA TONICA DE UN TORNEO DE BUENA CALIDAD TECNICA. NORBERTO SOTO, DE OSORNO, Y ALFREDO ROJAS, DE SANTIAGO, FIGURAS CELEBRADAS.

Ha vuelto el liviano de Osorno, Rolando Gallardo, con sus buenas aptitudes de siempre; en el grabado, echa el cuerpo hacia atrás y levanta la derecha frente al ataque del vigoroso Edmundo Gómez, de Potrerillos, a quien venció por puntos.

Norberto Soto, el mosca de Osorno, que impresionó gratamente con su boxeo fluído y elegante.

que "estaba listo", pero salió del trance difícil para ganar por fuera de combate y con espectáculo de colorido.

Ya empezaron a pelear figuras conocidas. Teníamos especial interés en ver al mediomediano Alberto Veas, campeón en el extra de San Juan, pero su rival del miércoles no nos lo permitió; el porteño Pedro Rubio es de los muy pocos que sencillamente "no quisieron pelear", se tiró a la lona dos veces y fue descalificado.

Otro conocido fue el mediopesado Raúl Jáuregui, actual campeón de Chile. Hizo un primer round muy bueno el negro, bastante más claro y pulido en su juego de lo que le conocíamos, pero más adelante volvió a flojear y a desmadejarse. Con todo, venció sin apremios a Manuel Cerna, de Viña del Mar.

Habíamos dicho en nuestro comentario anterior, que Osorno estaba ausente en este campeonato. Habían transcurrido cinco jornadas y no había aparecido ninguno de allá, haciéndonos caer en el error. La réplica de los osorninos fue bien clara. Serán pocos, pero buenos. Ya hablamos de Norberto Soto. En el mismo programa se presentó Rolando Gallardo, con su excelente estilo de siempre y derrotó a un hombre difícil como Edmundo Gómez. Osorno se hizo presente.

VIMOS A DOS hombres bastante engañadores, como para confirmar aquello de que bajo una discreta capa puede esconderse un buen torero. El peso gallo Juan López, de Talca, no impresiona a primera vista; hay que seguirlo y se descubrirá en él buenas facetas pugilísticas. Es cinchador y posee una astucia natural que termina por desconcertar a sus rivales. Venció al ferroviario José Riquelme por puntos. El otro es el mediomediano Humberto Herrera, de Chuquicamata. Su fuerza está en una derecha respetable, que esta vez le dio el triunfo por K.O. en el segundo round.

EN LA NOCHE del viernes hubo también figuras estelares. La más celebrada fue Alfredo Rojas, el peso gallo de Santiago que se ha convertido en una de las atracciones del certamen. Es curioso, cuando lo vimos por primera vez nos recordó a Roberto Lobos en sus comienzos, pugilística y físicamente, y después supimos que era ahijado de "Peloduro". Quiere decir, que algo se le ha quedado del padrino. Es vistoso, grato de ver este gallito de estacas bien templadas; quizás si se le alborote un poco la sangre a veces, pero no llega a descomponerse, en todo caso. Hizo una lucida faena para superar al voluntarioso penquista Ramón Mardones.

Dos campeones tuvieron combates de distinto trámite en esta séptima rueda. Mientras Francisco Mejías —campeón del "Próceres de América"— tuvo que trabajar mucho para superar a Leonardo Fabián, de Chuquicamata —superación de la que el público no quedó muy convencido—, Luis Valenzuela, el titular de los mediomedianos, necesitó menos de un round para dar cuenta del metropolitano Víctor Flores. Seguramente mucho es cuestión del rival, pero bastante hay también de preparación, de cuidado. Valenzuela es de los campeones que le hace honor a su título y está siempre en forma.

A propósito de reacciones del público, no nos pareció justa la que se originó tras el fallo del combate entre los livianos Sergio Montiel, de Punta Arenas, y Emilio Henríquez, de Valdivia. Por esta vez, el jurado no se dejó impresionar con el griterío de las populares ni con la agresidad descontrolada del puntarenense. Aunque sorprendido con algunos "swings" de efecto visual, el valdiviano hizo siempre mejor las cosas y había ganado, como efectivamente lo vieron los jueces. Hubo consenso unánime, en cambio, para aceptar la decisión que dio ganador a Evaristo Ojeda, peso gallo de la Asociación Ferroviaria, sobre el copiapino Sergio Luna, y entendemos que aquí había más margen para la reprobación.

El K.O. sigue produciendo conmoción en la masa. Es, en el boxeo, lo que el gol en el fútbol. Y esta reunión del viernes brindó esa emoción a los aficionados merced a los puños poderosos del liviano Arnaldo Astorga, de

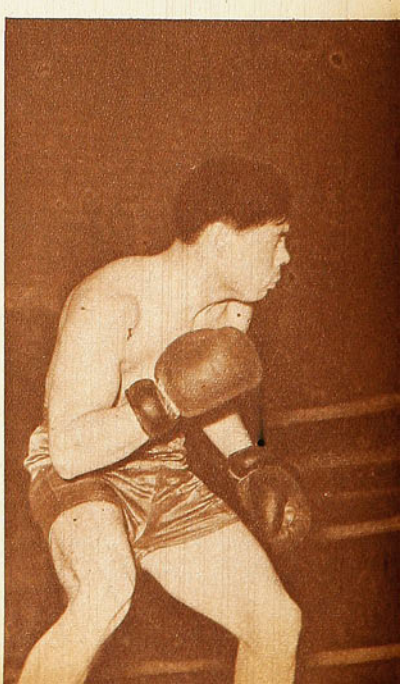

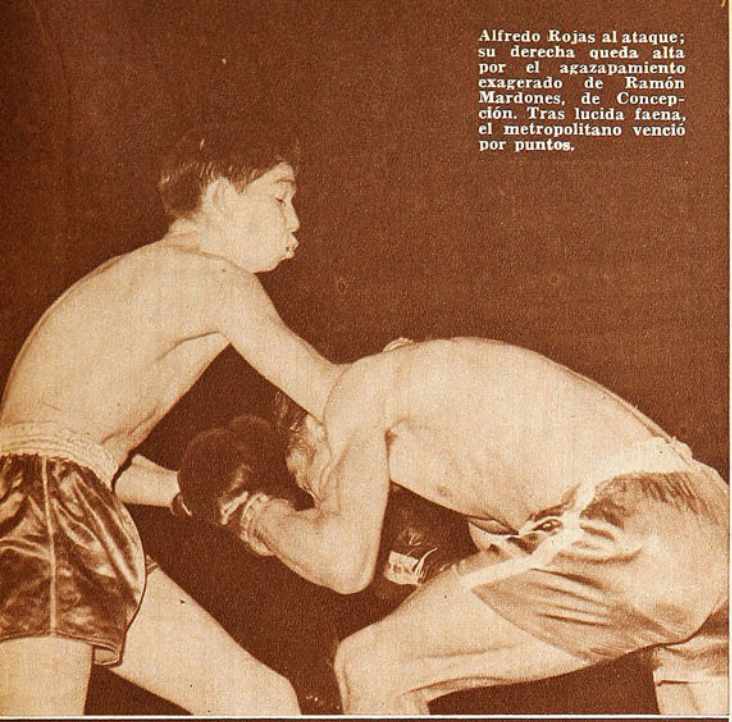

Alfredo Rojas al ataque; su derecha queda alta por el agazapamiento exagerado de Ramón Mardones, de Concepción. Tras lucida faena, el metropolitano venció por puntos.

UN NOQUEADOR ESPECTACULAR: EL MEDIOPESADO ORLANDO HERNANDEZ, DE VALDIVIA.

Copiapó, y del mediopesado Orlando Hernández, de Valdivia. Una limpia faena hizo el nortino antes de dejar fuera de combate, en el primer round, a Adrián Alarcón, de Concepción, y fue de espectacular trámite la del valdiviano. Quién sabe cómo serán las cosas cuando Hernández sea tocado a fondo, pero frente al ferroviario Hernán Mejías —otro fuerte pegador que esta vez no tuvo oportunidad de meter sus manos—, se vio muy bien; no sólo fueron esos terribles derechazos que precipitaron el final de la lucha los que avalaron los méritos del sureño, sino su buena movilidad, sus certeros esquives, antes de lanzar los golpes demoledores.

LOS PESOS pesados no aportan mayor categoría al certamen. Incluso nos parece sin objeto eso de hacerlos pelear a ellos por puntos. Revelación no va a haber ninguna en esta categoría que sigue siendo muy generosa en carne, es muy pobre en calidad. El campeón Arnoldo Riffo y el militar Bernardo López —que ha sido campeón otras veces— siguen siendo los más discretos, pero de todas maneras poca cosa. Del resto, quizás si enseñándole desde los fundamentos —que desconoce— algo podría hacerse con el ferroviario Andrés Marín. Pero para apreciar todo esto no es necesario hacerlos pelear todos contra todos.

Al entrar en prensa esta edición, se empezaba a disputar los cuartos de finales. Habrá, con toda seguridad, excelentes espectáculos en las categorías bajas, particularmente en moscas y gallos y más de alguna emoción brindada por los fuertes pegadores de los pesos altos. Lo que no sucedía hace mucho tiempo y que es un síntoma de la atracción del campeonato, se está produciendo esta vez: el público ya se prepara para ver determinados combates y espera con interés esas confrontaciones.

GUANTE.

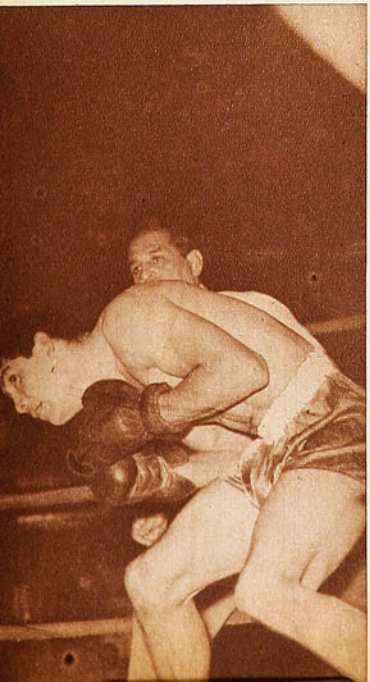

Iquique ha dado una de las notas salientes del torneo con la buena expedición de la mayoría de sus representantes. El grabado corresponde al combate que ganó el mediomediano ligero Luis González al militar Jorge Cruz. González busca, agazapado, entrar en ataque.

La Sportiva

SAN DIEGO 1069
CASILLA 9479 SANTIAGO

OFERTAS ESPECIALES PARA NAVIDAD

PEDIDOS CONTRA REEMBOLSO: Rogamos enviarnos, con su pedido, abono de aproximadamente la mitad de su valor, en cheque, giro o letra bancaria a la orden de "LA SPORTIVA".

SI UD. REMITE CON SU PEDIDO EL VALOR TOTAL DE SU COMPRA, NO COBRAREMOS GASTOS DE EMBALAJE NI FLETE, ECONOMIZANDO UD., ADEMAS, LA COMISION DEL 5% QUE LOS DIVERSOS SERVICIOS COBRAN POR CONCEPTO DE REEMBOLSOS. (Para pedidos por vía aérea deberá incluir valor del flete.)

ZAPATOS DE FUTBOL, ART. 1069:

N.º 22-25	E°	4,17
N.º 26-29		4,33
N.º 30-33		4,50
N.º 34-38		6,21
N.º 39-44		6,43

ZAPATOS DE FUTBOL "OLIMPICOS":

N.º 34-38		6,51
N.º 39-44		6,80

PELOTAS "SCORER":

N.º 1		4,30
N.º 2		4,54
N.º 3		4,87
N.º 4		8,44
N.º 5, 12 cascos		8,84
N.º 5, 18 cascos		10,87

EL MEJOR REGALO PARA LOS NIÑOS: EQUIPOS DE FUTBOL COMPLETOS.

1 BOLSA PORTAEQUIPOS DE LONA, CON EL BANDERIN DE SU CLUB PROFESIONAL FAVORITO; 1 CAMISETA DE SU CLUB FAVORITO, 1 PANTALON, 1 PAR DE MEDIAS Y 1 PAR DE ZAPATOS.

Con zapatos N.º 22 al 27	E°	7,78
Con zapatos N.º 28 al 33		8,33
Con zapatos N.º 34 al 38		10,84

CIENTOS DE OTROS ARTICULOS ADECUADOS PARA REGALOS DE PASCUA. VISITENOS O ESCRIBA SOLICITANDO COTIZACION.

UN LIDER CAPAZ

CUANDO Universidad Católica salió a enfrentar a Wanderers, lo hizo a sabiendas de que el triunfo era perentorio para sus pretensiones, ya que Universidad de Chile había vencido la noche anterior a Ferrobádminton. Para muchos, esa "obligación de ganar" podía constituir un freno, pero a la postre, resultó un valioso acicate.

A los cinco minutos, ya se advirtió.

Entero, codicioso, pleno de resolución y de ansias, el cuadro estudiantil asumió una ofensiva clara y pertinaz, que

Foulloux fue un problema insoluble para Berly, que no pudo contenerlo en sus habituales desplazamientos por la punta derecha. Continuamente el insider trocó de puesto con Pesce, provocando una brecha constante en la retaguardia caturra.

Behrends sólo tuvo una falla y le costó el gol. El resto, impecable. Le vemos cuando sale a cortar un centro, anticipándose a la entrada de Ricardo Díaz, que esta vez no tuvo colaboradores para explotarlo en el área.

muy pronto dejó en descubierto algo que más tarde pesó considerablemente en el trámite del cotejo y en su propio resultado.

Wanderers no estaba bien.

Se unieron, pues, los dos procesos, para dar paso a un

En el momento pareció dudosa la ubicación de Trigilli al anotar el segundo gol. La foto revela que estaba en posición off-side. Pesce —que aparece caído al fondo— hizo un centro bajo que el entrenala empalmó cómodamente en la boca del arco. Fue un grueso error referil.

Fouilloux recogió un pase de Ramírez y remató en el área chica, pero la maniobra fue invalidada por mand del atacante. Valentini, Berly y Olivares se esfuerzan por las dudas. Cuatro a uno ganó la UC.

NTE WANDERERS CONFIRMO UNIVERSIDAD CATO-
CA QUE SUS PRETENSIONES Y POSIBILIDADES OBE-
ECEN A MERITOS INNEGABLES. — (Comenta Jumar)

UN WANDERERS DEBILITADO FAVORECIO AUN MAS EL TRIUNFO ESTUDIANTIL. 4 A 1 LA CUENTA.

fenómeno que en fútbol es vital —especialmente en la tierra derecha—, cuando la disposición física desempeña un papel preponderante para mantener un ritmo o defender una opción. Y en el expectante pleito de Independencia pronto quedó bien en claro que mientras Universidad Católica tenía hombres, fuerzas y energías para disputar los puntos sin contemplaciones, Wanderers en cambio exhibía debilidades que no le son comunes.

Se sabe lo que influyen Tobar y Sánchez en el desempeño caturro, y se sabe, también, el papel que se encomienda a Reinoso. El piloto es alma, nervio y médula del ataque. El zaguero, pilar y resorte de la defensa. El insider, pieza abnegada que va y viene, que corre y destruye, que responde fecha a fecha a su condición de siete pulmones. Pues bien, los tres entraron resentidos —unos más y unos menos—, de modo que no pudieron alcanzar el rendimiento que se les asignaba, y lo que es peor, terminaron por perjudicar invo-

TRIGILLI: un apellido que día a día provoca menos discusiones. Dos y tres goles por match, y 19 en la tabla de scorers. Una credencial demasiado sólida para rebatirla.

SE busca una figura en Wanderers, y cuesta encontrarla. Tal vez Valentini, que luchó con ahínco hasta el final, sin perder los estribos ni la moral. Por eso el gol caturro, salido de sus pies, vino a premiar al hombre más que al equipo.

MUY sobradora la fase final de Universidad Católica. Optaron por el lujo y sacrificaron el gol. Prefirieron la sutileza a lo práctico. Y se expusieron a la humana reciedumbre del cuadro apabullado. En el fondo, una sola explicación. Con ese despliegue, la Católica quiso demostrar que también sabe hacer cosas bonitas.

luntariamente las posibilidades del cuadro con sus piernas resentidas y su moral declinante. O sea, que fue un Wanderers sin columna vertebral.

Hubo diferencia en todo, porque Universidad Católica no sólo está bien en lo futbolístico, sino también en lo anímico y en lo moral. Y nos parece que ya es hora de hacer justicia en todo sentido a este cuadro voluntarioso y capaz que viene discutiendo el primer puesto con Universidad de Chile, en duelo que apasiona a los confines más apartados del país. Descartado Colo Colo —que sigue siendo el actor al que todos desean superar—, y con seis puntos de ventaja sobre Santiago Morning, las universidades acaparan en estos instantes el fervor popular, y puede decirse que la gran masa futbolera está dividida en dos bandos y en dos pendones. El "Chuncho" y la Cruz azul. Quedan cinco fechas, y ya veremos qué pasa, pero lo más importante del cuatro a uno del domingo, nos pareció justamente eso, la revalidación de méritos que hizo Universidad Católica como candidato de fuste ante un adversario que aparecía como el eterno hueso muy duro de roer...

Está bien Universidad Católica —su segundo tiempo alcanzó una macicez apabullante—, y entendemos que a lo largo del año se ha mezquinado el elogio a este elenco que ganaba sin convencer, que se imponía sin lucir, pero que ahora gana, luce y convence. No todo es físico, no todo es mística, no todo es correr y correr en la cuadra estudiantil. Tal apreciación encierra omisiones demasiado injustas para un conjunto que a más de adjudicarse los cinco encuentros que disputó en provincias, ha completado un puntaje que le permite compartir la punta. Y eso aparecía como una quimera a comienzos de año, cuando la escuadra de Independencia apareció tonificada por algunos refuerzos, es cierto, pero sin una alineación plagada de internacionales o de imponente respeto en el papel.

Puede que a ratos el conjunto colegial no accione con elegancia, con fluidez, con verdadera categoría, pero, en general, su retaguardia exhibe un ajuste evidente, y hay armonía entre los bloques vitales de área y medio campo. Enérgicos, veloces, dominadores de las postas, la vigilancia estricta y el sentido de anticipación, los defensores son difíciles de burlar, porque madrugan, corrigen una posición y llegan a tiempo. Y el ataque ha mejorado en producción al explotar virtudes y corregir defectos, buscando precisamente el acoplamiento de lo que cada cual puede aportar en beneficio del todo. El domingo, sin ir más lejos, hubo dos goles hermosos —nos referimos al tercero y cuarto—, en que la jugada salió de atrás, con serenidad, con precisión, con preconcebida conciencia de lo que se procuraba. Pases justos, que culminaron con la pared perfecta de Soto-Pesce y el disparo fulminante de este último, y la combinación exacta de Ramírez-Trigilli y el remate impecable del goleador. Goles terminantes, porque en lugar de asumir una actitud conservadora, aconsejada por el dos a cero parcial, el anfitrión reanudó la brega en vistoso alarde ofensivo, que terminó por liquidar la lucha cuando aún restaba más de media hora. Y eso también es un mérito incuestionable.

Uno más en un cuadro que en las últimas fechas ha ratificado que posee merecimientos y bondades muy por encima de aquellas vislumbradas en un comienzo, o las que le asignan muchas voces del medio y el ambiente.

JUMAR

NO SOLO HAY VOLUNTAD EN LA UC: OTRAS VIRTUDES JUSTIFICAN SU POSICION.—

SE ABRE LA CUENTA: Falló la defensa de Wanderers en un corner servido por Fouilloux —dos hombres se quedaron sorprendidos—, y Trigilli, siempre oportuno, mandó la pelota a la red desde cerca. Olivares se estira en vano. El autor aparece tapado por Salinas, con quien sostuvo un duelo muy poco amistoso... a lo largo del match.

Otra escena del segundo gol de la Católica, protestado justicieramente por los defensores porteños. La jugada la inició Pesce, quien fue víctima de foul dentro del área, pero no hubo pito, porque prosiguió en demanda del arco. Su centro bajo fue empalmado por Trigilli, en posición adelantada, sin que el guardalíneas —bien ubicado al fondo— levantara su banderola.

(Izquierda.) Escapó Ramírez por la izquierda y cuando se esperaba su disparo, prefirió un centro hacia atrás que recogió Fouilloux en el otro costado. Nuevo centro y la pelota se pierde definitivamente en el sector defensivo caturro. Wanderers sólo luchó con opción en el primer tiempo.

(Abajo.) Tercera conquista. Fouilloux a Soto, pared del piloto con Pesce y disparo sobre la marcha del wing, que siguió su carrera y no aparece en la foto. La pelota superó la resistencia de Olivares, que no tuvo culpa en las cuatro caídas. Trigilli ya estaba listo, por si acaso...

"CRACK"

La pelota que designó la FIFA para el

Campeonato Mundial de Fútbol,

Copa Jules Rimet 1962, Chile.

Modelo patentado N.º 607, de uso exclusivo de su fabricante, y su nuevo sistema de válvula, patentado en Chile, N.º 17.257.

CUSTODIO ZAMORA HONORATO

Nuevamente elegida por la Asociación Central de Fútbol de Chile para todas sus competencias 1961. Cueros manufacturados en Chile, especiales para balones "CRACK", por Salvador Caussade.

Pedidos solamente por mayor:
Olavarrieta 3706, Fono 54371, Casilla 135, San Miguel, SANTIAGO.

MATCH M.R. ¡el nombre que designa la camisa más elegante y final

Prefiera PAÑUELO

Con cuello DUROMATCH
TRUBENIZED
Pat. 8486

ALBIS

Con dobladillo especial
¡que dura como hecho a mano!

COMENTARIOS DE BASQUETBOL

EN CLIMA

UNION ESPAÑOLA SE MANTIENE INVICTO CON GRANDES ESFUERZOS. EL NORTEAMERICANO BUTE, FACTOR DETERMINANTE EN LA CAMPAÑA DE LOS ROJOS. MARAMBIO GRAN ANIMADOR Y PALESTINO SIEMPRE UNA AMENAZA.

LA RUEDA GRANDE merece el Gimnasio lleno, porque todo está resultando dentro del grado expectante previsto. Siempre hay un partido, y a veces dos, en que el suspenso llega al tope. No habrá básquetbol de jerarquía, pero sí afanes bien orientados al triunfo, y, sobre todo, bregas equilibradas, que esperan los últimos minutos para resolverse. Espectáculo emocionante y álgido, que deja a los espectadores exhaustos como a los protagonistas. Se han visto partidos en los cuales uno de los equipos ha roto el equilibrio y se ha escapado en la cuenta para al acercarse los cinco minutos finales, detenerse, como si esperara al de atrás con el propósito de que el término sea candente, angustioso y dramático. Para ganarse allí por un pecho en la meta. Está pasando casi en todas las fechas del campeonato de Santiago.

Pero el público no sube de mil o mil quinientos espectadores. Es poco. Sólo acude en más cantidad en los lances internacionales o nacionales, equivocadamente si busca el buen espectáculo.

ES CIERTO que Unión Española es el que corre con tranco más firme para llegar al título, pero le ha costado sudores y esfuerzos desmesurados, y estar también apretada por la desesperación. Es que la rueda ha mantenido el interés de no saberse nunca, con cierta certeza, si se puede ganar. En la cancha todo se pone "color de hormiga". De cada tres partidos, dos se logran con la emoción estrangulada y la fatiga hecha rictus. Por ello suceden las expansiones contrastadas de los participantes. Los que triunfan, gritan, se abrazan y se trastornan en una embriaguez de júbilo, como si hubieran ganado un campeonato del mundo. Y no es más que un partido de la competencia de Santiago. Otros caen en la nerviosidad y el llanto. Conmovedor fue, en la mañana del domingo, ver a muchachos vigorosos y grandotes, llorar amargamente sin ninguna vergüenza como niños a los que les han quitado el juguete.

En ese plan se está jugando. Con todos los sentimientos desbordados.

PARA QUE HABLAR de los árbitros. Sobre ellos llueve todo: monedas e ingratitudes. Diatribas y amenazas. No hay confianza en nuestros hombres del pito, que, en realidad, pocas veces consiguen cumplir actuaciones satisfactorias, pero es lógico que en clima tan candente, ellos también se afecten y pierdan la tranquilidad.

Y sus fallas son leños que caen a la hoguera.

EN SU TERCER COMPROMISO de la rueda final, Unión Española estuvo muy cerca de caer. Hubo necesidad de jugar cinco minutos adicionales para dar con un vencedor. Luis Marambio fue el que se empinó, y en buen rato le hizo bajar la guardia.

Sorpresa en todos los rostros, porque el cuadro de Quinta Normal, aún con el excelente estado con que ha salido a esta rueda: físico inalterable, mística de conjunto y certera puntería, no estaba señalado en el pronóstico frente al cuadro rojo que muestra como "cuco" al norteamericano Burkley Bute. La fe sólo la poseían sus jugadores y su barra bravía y agresiva, que ya necesita de un freno. La cara de espanto mayor se vio esa noche, en el último segundo —no minuto— del partido en que Palominos, del uniforme negro, se cortó y embocó justo al filo del partido, para igualar el marcador a 62. Los de la Unión se miraban las caras, preguntándose: "¿Pero, es cierto esto?" Y era.

En el período de prolongación, ya más tranquilos, y Marambio, más disminuido, porque no dispone de las reservas útiles del adversario, el pleito quedó bien aclarado, seis puntos de diferencia: 74-68.

UNION ESPAÑOLA pudo proseguir su carrera invicta en la rueda, luego de este tropezón, pero en la pupila de los espectadores tranquilos quedó grabado el notable desempeño del Marambio. La verdad que jugó con tanta coordinación, temple y resolución, que probablemente haya sido éste el mejor partido que se le conoce en tablado santiaguino. Sólo careció de otros hombres en la banca para mantener el ritmo de eficiencia, una vez que salieron Oreste y Zahara.

Lógicamente, impresionó mejor el básquetbol de Marambio, porque es de conjunto, sin grandes astros y sólo sostenido por el espíritu compañero que anima a todos sus muchachos, mientras que el de la Unión, cargado de astros, se ve impelido a lucir menos, porque se ha concretado a jugar para un hombre: el norteamericano Bute, que es garantía para mover el marcador.

Hubo un momento en que el elástico moreno norteamericano se detuvo en el trajín, y los otros no embocaban, mientras Marambio, que no es rival de entregarse, no cejaba; así, al promediar el segundo período, Unión tomó 6 u 8 puntos de ventaja, y se apreció que ya hacía suyo el partido, pero Marambio volvió a la carga, y en un dos por tres, creció para sacar el empate en el tiempo reglamentario.

Una flaqueza de Unión Española, que no debió permitir que Marambio se le encaramara, aún reconociendo la capacidad de su superación, pero es que el conjunto rojo tiene baches, y deja claros netos en su defensa. Fue lo que aprovechó el indomable brío del Marambio.

SELIM ZAHARA es un jugador de muchos recursos, y de organización espléndida en su labor. Esa noche fue el mejor de la cancha, y piedra angular en que descansó toda la eficiencia. Un jugador que si pudiera actuar con el mismo rendimiento en un cuadro seleccionado, sería valor indiscutido. Sólo es reprobable su propósito de golpear al adversario difícil; se repite en casi to-

CANDENTE

SACA CHISPAS CADA JORNADA DE LA RUEDA DE LOS SEIS GRANDES. FINALES DESESPERADOS EN VARIOS PARTIDOS.

Nota de Don Pampa.

dos los partidos, para que los efectos que sienten los rivales sean hechos de la casualidad. Pedro Zamorano, cuya puntería llama la atención en el ambiente; Héctor Oreste, un jugador sobrio de netos progresos; Jaime Figueroa, que si bien no repunta en toda su forma, es rápido y goleador; Ricardo Alvarez, Jorge Muñoz y Antonio Palominos, forman esta escuadra, que en las jornadas que cae vende muy cara su derrota. En las otras ha vencido a Palestino y Colo Colo.

UNION ESPAÑOLA es cuadro que, ahora, se deja ver a través de la eficiencia y condiciones de Burkley Bute. Tanto, que todos se ven obligados a pensar que sin el negro norteamericano, no pasaría de ser un equipo discreto. Se sabe que dispone de otros valores como Mario Donoso, Domingo Sibilla, Antonio Torres y uno más joven, como Emilio Saray, que, apagado un tanto por el prestigio de sus compañeros, no ha sido considerado bien en su desempeño de jugador solvente de primera línea.

Pero como todos colaboran para Bute, rinden menos y se notan menos y hasta hacen suponer que juegan con cierto desgano. De allí es que si Bute no produce, el cuadro se desazona.

Efecto de la característica de juego, porque los hombres son los mismos que el año pasado cumplieron una campaña, recordada para ganar el título de campeón. Hay unanimidad para sostener que ese cuadro del año pasado gustaba más que el de ahora, con el norteamericano.

FALTA DE AUTORIDAD de la mesa de control: no se animó a dar veredicto sobre si un foul había sido cobrado antes del anuncio del término del encuentro. Sólo dijo que había sido simultáneo. Su deber era indicar fallo, y los árbitros, por su cuenta, decidieron que la falta había ocurrido dentro del tiempo. No están autorizados para ello. Ordenaron los tiros libres cuando el tiempo estaba cumplido; se puede decir, el match terminado. El reglamento indica que los fouls deben ejecutarse aunque la mesa haya señalado el término del tiempo; pero es la mesa de control la que lo indica. Así fuera de hora, Sirio encestó los dos tiros con que ganó a Ferroviario, 65-63.

Fue un final ingrato, con mucha discusión, desesperación de los afectados, y hasta conatos de agresión a los árbitros. Todo, por la falta de autoridad de la mesa de control.

UNA MAÑANA para agitar la calma del domingo: dos partidos; uno ganado por dos puntos, luego que la cuenta estaba empatada a 65, y otro que se resolvió por la mínima diferencia: Marambio 70, y Colo Colo 69.

Estaban en la cancha los dos cuadros de mejor puntería: Colo Colo y Marambio, y todo el match fue una réplica de dobles, a la que hasta pudo ponérsele música, para que impresionara gratamente, como un duelo de troveros payadores entre cestos. Doble de Marambio y doble de Colo Colo, y así, todo el partido. Marambio quedó un doble arriba en el primer tiempo 32-30, y un punto arriba, al final: 70-69. Son, sin duda, los que mejor aciertan desde media distancia y desde los rincones. Pedro Zamorano y Selim Zahara, que juegan como defensas, embocan más en el Marambio. Roberto Olmos, otro defensa, y Luis Barrera, los de Colo Colo. Defensas de zonas de los dos equipos en que chocaban las intenciones de los delanteros y en que morían los quiebres, pero venía el rebalse de los defensas, y éstos, a cinco u ocho metros del tablero, tiro y doble. Mereció la victoria Marambio, porque tuvo mejor rebote y zona más compacta. A Colo Colo le faltó un puntal: Humberto Vásquez, lesionado, y a Marambio otro: Jaime Figueroa, por la misma razón, pero más falta hizo el colocolino.

SIRIO HA SIDO el grande más golpeado. Dos derrotas con Colo Colo y Unión Española, y luego el triunfo, tan mezquino, sobre Ferroviario.

Sirio era uno de los más firmes postulantes al título: por plantel de jugadores y por campaña eficiente. Pero perdió su onda y notable fue su declinación en picada. ¿Qué le pasó? Según sus mentores, la causa no es otra que las dos semanas que dejaron de entrenar en conjunto sin Awad, Aguad y Abugoch, llamados a la selección chilena. Allá jugaron y se entrenaron en otro plan, y regresaron desenchufados, sin poder conjugar de nuevo en su club.

Algo de eso hay también en Unión Española. Ya señalamos el hecho en comentarios pasados. Este campeonato de Santiago habría sido extraordinario sin los continuos baches promovidos por los compromisos internacionales.

(Continúa a la vuelta)

Bajo el cesto de Unión Española todas las intenciones y las manos expectantes ante un lanzamiento que todavía no cae. Están Bute (10), Donoso (12) y Saray (7), de Unión Española, y Jaime Figueroa y Oreste (6), del Marambio. El cuadro campeón necesitó de tiempo suplementario para doblegar al brioso e inspirado cuadro de Quinta Normal por 74 a 68.

Un Lugar
Donde Ud. y FAMILIA
SIEMPRE pueden ir
con entera CONFIANZA

- GRAN PISCINA REGLAMENTARIA
- POZA DE SALTOS ORNAMENTALES
- PILETA INFANTIL
- MODERNOS FILTROS
- COMODOS CAMARINES
- PRADOS y ARBOLES
- CLASES DE NATACION

CONDOR 87885

BALNEARIO
LAS ALBERCAS
PISCINA

GRAN AVENIDA PARADERO Nº 36
(FRENTE A LA GUARDIA 5 DE LA
FUERZA AEREA)

VIENE DE LA VUELTA

Sirio esa mañana marcó bien a los mejores embocadores de Ferroviario, y llevó el juego al ritmo lento que le convenía. Sólo al fin, después de muchos esfuerzos, los rivales lograron zafarse de la "telaraña", y se acercaron a la victoria.

Y ¡ATENCION CON PALESTINO!, que, como un gigante amodorrado, está desperezándose. A lo mejor guarda algo escondido para las últimas fechas. Después de su irregular encuentro con Maratebio, sacó triunfos sobre Sirio y Ferroviario, denotando cierto repunte. Es amenaza seria. Unión Española tendrá en el cuadro tricolor a su adversario más temible. No hay que olvidar que fue el único que lo superó en la rueda de clasificación. Si Juan Guillermo Thompson está en una buena noche, todo puede suceder, pero Palestino es cuadro que anda cayéndose y levantando. ¡Ah, si alguna vez se ajustara! A temblar todos...

DON PAMPA.

MIRIAM YUTRONIC ES LA FIGURA JUVENIL QUE HA PRODUCIDO MAS EN MENOS TIEMPO EN EL ATLETISMO CHILENO.

CASO NOTABLE

MIRIAM Yutronic es una niña alegre, vivaz, extravertida.

Más bien alta y de adecuado desarrollo, el atletismo y sus duras exigencias no han menoscabado su condición femenina y charla, explica o conversa con el mismo encanto con que toma la bala o lanza el disco. Es decir, lo hace todo con la exuberancia de los diecisiete años, encauzados voluntariamente en la pasión deportiva.

Va al Liceo Francés y aún cursa humanidades. Pudiera creerse entonces que su caso obedece a un fruto de fervor escolar, estimulado por las facilidades encontradas en esas aulas y esos patios, pero no es así. Su ascenso vertiginoso se debe en gran parte a que desde pequeña ingresó a un club y tuvo entonces la orientación técnica suficiente para sacar provecho de sus facultades. Tuvo en suma, la enseñanza adecuada y el resto lo hicieron su físico, su temple y su cariño por el atletismo. Es decir, amalgamó las aleaciones justas y a la edad precisa.

Hace poco más de un año apenas pasaba de los 30 metros. Con 31 se clasificó para ir al Sudamericano Juvenil de Buenos Aires, que significó para ella el primer viaje, la primera latencia acelerada y el primer susto... Fue segunda y eso la conformó y alentó para seguir adelante con un tesón admirable, con esa perseverancia que caracteriza a los atletas, habituados a la soledad del entrenamiento y las competencias en familia. Así llegó a Lima —otra vez con la banderita en el pecho—, pero a tutearse ahora con las adultas en el último sudamericano. Y fue cuarta detrás de Ingeborg Fuller, Pradelia Delgado y Sukumiko Yamakawa. Marca para nuestra carta juvenil: 37,84... Y en el quinto lugar, Ingeborg Mello —vencedora en los Juegos Iberoamericanos— con 37,22... Ahí probó que tiene pasta.

En atletismo como en otros deportes son corrientes los casos de declinación internacional de figuras que en casa andan bien, pero que llegado el momento de exhibir lo que valen con las banderas en los mástiles, experimentan una transformación provocada comúnmente por una suerte de nerviosismo, complejo o simple apocamiento. Miriam Yutronic no. A pesar de que aún está en los albores de lo que se presume ha de ser una trayectoria de quilates, ya ha demostrado que sabe dominar sus nervios y que no la asustan las latitudes. Y eso es fundamental.

A Víctor San Martín le debe primordialmente su carrera en alza y su perfeccionamiento, porque ha sabido coordinar los diferentes movimientos a fin de extraer el mayor rendimiento posible de su fuerza muscular. Y así han ido saliendo esta sucesión de marcas "in crescendo", que otorgan caracteres meteóricos a su carrera. Tiempo, mucho tiempo que no se daba en nuestro medio un hallazgo semejante. Y como el atletismo es actividad que argumenta en minutos o segundos, en metros o centímetros, no hay ratificación más palpable que aquella que emana de una superación de registros que en realidad impresiona. Torneo a torneo y mes a mes Miriam Yutronic ha ido mejorando sus lanzamientos hasta llegar a esta actuación reciente con los alemanes en que superó a Pradelia Delgado —la mejor carta de Chile de los últimos años— con un registro de 40,63, que constituye un nuevo record juvenil.

Al pasar, pues, de los 40 metros con facilidad asombrosa, ya no puede hablarse solamente de una luminaria juvenil. Esa marca —factible de ser mejorada a corto plazo— eleva a la niña simpática y comunicativa del Liceo Francés a la categoría de futura defensora internacional. Y a fe que de sus condiciones y de su pasión atlética se aguarda un valioso aporte en este campo.

JUMAR.

SU PROGRESION EN DISCO:

6 de octubre de 1960	35,24 m.
8 de abril de 1961	36,03 m.
23 de abril de 1961	36,54 m.
10 de mayo de 1961	38 m.
17 de septiembre de 1961	39,52 m.
28 de octubre de 1961	40,63 m.
Record de Chile:	43.08 m.

EN BALA:

11 de febrero de 1961	10,43 m.
15 de abril de 1961	10,98 m.
2 de septiembre de 1961	11,06 m.
17 de septiembre de 1961	11,21 m.
14 de octubre de 1961	11,32 m.
28 de octubre de 1961	11,44 m.
Record de Chile:	12,58 m.

DICE Miriam:

"Soy hija de Tomás Yutronic, quien desde pequeña me inculcó el fervor por el atletismo, ya que él también lo practicó con entusiasmo. A mi entrenador, Víctor San Martín, debo esta progresión de marcas, que constituyen mi mayor estímulo.

Espero llegar pronto al record de Chile de Pradelia. Y aspiro, lógicamente, a defender a Chile y ser campeona sudamericana. Ya veremos...

"INTERVAL

RESISTENCIA POR VELOCIDAD.
ESTOS MODERNOS SISTEMAS DE ENTRENAMIENTO HAN COMENZADO A APLICARSE EN EL FUTBOL. LLAMADO DE ATENCION PARA AQUELLOS QUE PRETENDEN EXPERIMENTAR SIN SUFICIENTE BASE CIENTIFICA.

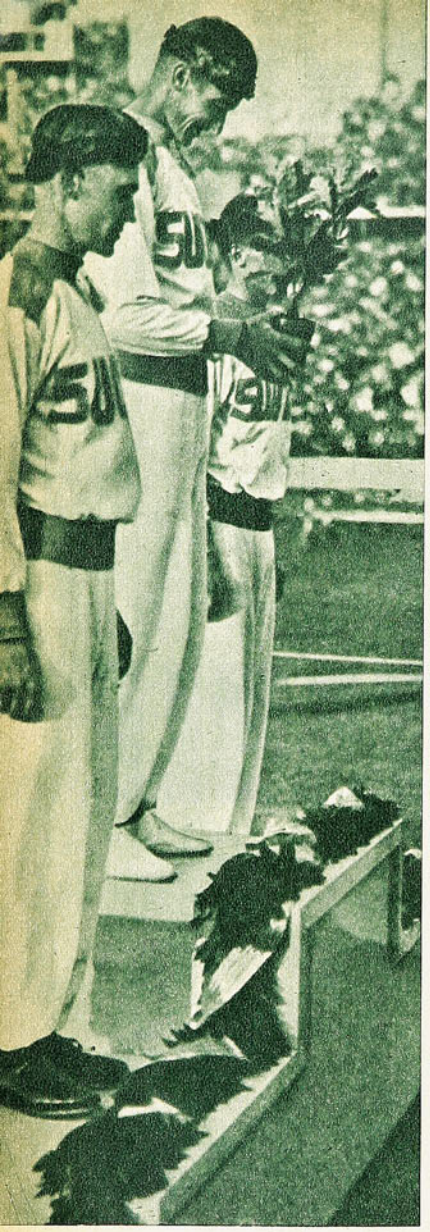

El instante cumbre: la consagración olímpica, ideal de todo atleta. En busca de esos laureles es que se ha perfeccionado la preparación deportiva, renovando los sistemas.

SIEMPRE el hombre ha manifestado preocupación por el progreso. En todos los órdenes de la vida. En cualquiera actividad, siempre estamos oteando el horizonte, la meta, aunque sepamos que al horizonte nunca llegaremos.

Las actividades deportivas, especialmente aquellas en que sólo cuenta el rendimiento individual (natación, boga, atletismo, ciclismo, pesas), controladas por cronógrafos y huinchas, han aumentado en el orden de su desarrollo en una progresión más evidente, más comprobatoria que aquellas otras manifestaciones de carácter colectivo (fútbol, waterpolo, básquetbol). Y es lógico que así aparezca a primera vista, desde el momento que sus resultados no quedan consignados en records. De ahí que los guarismos físico-técnicos hallen una comprobación más inmediata, más tangible en los primeros que en los segundos.

Podemos partir de la premisa de que cualquier método de entrenamiento es mejor que ninguno. Y, exagerando, podríamos concluir diciendo que la práctica de una actividad atlética, sin especificar actividad, supera a la gimnasia químicamente pura, aquella que se practica exclusivamente para mantener un buen estado de conservación y de salud. Porque el tener o gozar de buena salud no tiene nada de deportivo. No se conserva la salud sólo por gozar de buena salud. Como no se vive sólo por vivir. Todo tiende a un objetivo, a una meta, a una consecuencia. Por lo menos entre los racionales. Vamos, entonces, a escudriñar la razón, el porqué y la filosofía de la preparación físico-deportiva de una de las más interesantes actividades humanas: la competencia atlética.

ENTRENAMIENTOS

YA podemos advertir que todos los métodos de entrenamiento son mejores que la no adopción de ninguno. Como asimismo, que la práctica de una especialidad supera a ese ejercicio que no persigue ninguna competencia.

Podemos reírnos hoy en día de las marcas colocadas en los primeros juegos griegos o romanos que dieron origen a las primeras olimpíadas. Pero si observamos con complaciente criterio lo ocurrido en 1896 en Atenas hasta 1948 en Londres, ya comparándolo con Melbourne o Roma, tenemos que ponernos serios.

Junto con crear M. de Coubertin las primeras competencias olímpicas, comenzó el afán de superación. Comenzaron los primeros esbozos de preparación física, las primeras "concentraciones" atléticas. (El equipo de los Estados Unidos estuvo cerca de un mes en el barco que los transportó "bajo estricto control".)

En los juegos de Londres se habló de que el equipo inglés "tuvo una cuidadosa preparación anterior, bajo la vigilante mirada de un médico que "hasta" se preocupó de lo que comían y bebían los atletas".

¡En fin! Avancemos rápido. Lleguemos pronto a Johnny Weismuller, a Jean Bouin, Ritola y Nurmi. ¿Qué sabemos de ellos? Gimnasia. Piernas, abdominales, fondo. Correr, nadar, correr.

Y llegamos al 36, en Berlín. Owens, 100, 200, largo y posta. ¿Cómo había llegado a esas marcas? Como Lovelock, Cunningham y Beccali en esa carrera que fue llamada "la carrera del siglo": haciendo mil veces los 100, mejorando el estilo en el largo o corriendo hasta el anochecer muchas, muchísimas veces las tres vueltas y tres cuartos de la pista. ¡Era la pauta, la orden del día, el método a seguir!

Pero sigamos también nosotros, junto con Helsinki, Melbourne y Roma. Zatopek, la "locomotora humana"; el oficial del ejército checo había llenado el fondo del atletismo mundial con procedimientos militares. Con sus pesadas botas, con su grueso capote, su mochila y el fusil terciado, y con la blanda nieve del invierno europeo, llenó de estupor al mundo atlético al correr diariamente decenas de kilómetros para preparar su primera maratón en Finlandia.

PARA VELOCIDAD, SPRINT. PARA FONDO, FONDO.

ES que el súmmum de la preparación atlética hasta Helsinki puede condensarse en la frase del epígrafe. Naturalmente que sólo nos referimos a la preparación físico-atlética. Haremos abstención de los recursos técnicos que escapan a la materia de este artículo. De manera que, recordando los entrenamientos realizados por Raúl Inostroza y Millas, se consideraba que ambos fondistas chilenos estaban preparados, cuando durante el mes previo a la competencia en que deberían intervenir, recorrían diariamente el doble de la distancia materia de su intervención. O cuando Alberto Labarthé, todavía poseedor del record nacional en los 100 metros, en los 30 días anteriores al torneo que le significó el 10"5 reinante, había realizado más de mil partidas.

Y bien, lo dicho de los fondistas o velocistas puede también aplicarse a los saltadores de vallas, a los garrochistas, y aun a los especialistas en pruebas de campo.

Hoy el concepto ha cambiado en forma fundamental. Ya no se trata sólo de medir distancias o anotar las cifras que indica el cronógrafo. Hoy en día, el control médico corre a parejas con la labor del entrenador, y éste está obligado, si desea obtener resultados satisfactorios, a conocer las reacciones bioquímicas de sus dirigidos.

Muchos entrenadores creen haber adoptado los métodos que hoy se conocen como "interval training", ignorando la razón de ser de este método. Por ello es que tememos que sea aplicado equivocadamente y sin base científica, desfigurando su verdadero contenido, lo que trae como consecuencia la prematura culminación del atleta, el agotamiento, el surmenage y aun lesiones cardiovasculares importantes. Al explicar, aunque someramente, en qué consiste el interval training, qué es lo que se persigue con él y cuáles pueden ser las consecuencias de su aplicación, y lo que es peor, de su mala aplicación, se verá el porqué de nuestra alarma.

"INTERVAL" RUSO PARA LOS 5.000 M.

Daremos a modo de curiosidad un entrenamiento de atletas rusos para la prueba de 5 mil metros planos en su primera fase de preparación. Faltan tres meses para la prueba y los 28 minutos que debe durar el "circuito" serán reducidos progresivamente hasta una exigencia de 18'.

1.—Trote: 500 m.
2.—Aceleración: 100 m.
3.—Trote: 500 m.
4.—Marcha: 400 m.
5.—Trote: 1.000 m.
6.—Aceleración: 100 m.
7.—Marcha: 200 m.
8.—Trote: 500 m.
9.—Aceleración: 200 m.
10.—Marcha: 100 m.
11.—Trote: 1.400 m.

Luego de un descanso de 2 minutos y medio, el atleta estaba con su pulso normal.

ENTRENAMIENTO CON INTERVALOS

AÑOS atrás, cuando los chicos en el colegio comenzaban sus prácticas atlético-deportivas, comprobaban por las palpitaciones del corazón y los electrocardiogramas confeccionados que el corazón se había dilatado, o comenzaba a dilatarse. La alarma consiguiente, ante un fenómeno de esta naturaleza, alejó de las canchas a muchos cracks en potencia, que buscaron en el reposo la vuelta a la calma de su agitado corazón de adolescente.

Hoy se sabe que esta dilatación no tiene ninguna trascendencia. Más todavía: se propende a provocar el "cor bovis" —corazón de buey—, por las razones que se indicarán.

El corazón humano late aproximadamente cien mil veces al día, lo que quiere decir que, si tomamos como promedio de vida 70 años, ese corazón ha trabajado 2.550.000.000 de veces, pero también ese in-

TRAINING"

menso trabajo, que ninguna máquina artificial es capaz de soportar, tiene sus "intervalos" intermediarios. El sueño, por ejemplo.

El corazón de un atleta, de un futbolista, en el momento de efectuar su prueba, late a un promedio de 120 a 130 pulsaciones por minuto, cuando su pulsación en reposo va de 70 a 75. Significa esto que, el futbolista que entrena diariamente y juega un partido de fútbol el día sábado o domingo, recarga su corazón con un trabajo suplementario equivalente a un 10 por ciento, es decir, diez mil pulsaciones suplementarias.

Este suplemento —al revés de lo que pueda pensarse— no constituye un trabajo exagerado. Un jugador o un atleta que se entrenara solamente dos veces por semana (sistema antiguo), no tendrá sino 20 mil pulsaciones suplementarias Esto no es suficiente. Se trata, entonces, mediante pro-

Siempre se habló de límite del esfuerzo humano. Por lo menos fue éste un tema que estuvo muy en boga hasta la Olimpíada del 48 en Londres. En las tres posteriores, en cambio, es notable comprobar cómo el tema ha sido dejado de mano. El asombro del mundo deportivo ante la caída de registros que aparecían como tabúes para el esfuerzo humano induce a preguntarse: ¿a qué se deben estos éxitos? Y ya se piensa que nuevos métodos de preparación, intervención de la medicina deportiva y controles alimenticios severos han hecho posible algo que se creía milagroso. Porque milagroso resulta comprobar por ejemplo que el pesista Vinci de EE. UU., con sólo 45 Kg. de peso específico, sea capaz de levantar 145, o sea 3,22 veces su propio peso. O que el 8 con timonel de Alemania haya podido destronar al equipo de EE. UU. por primera vez en la historia, y que atletas soviéticos se hayan acercado hasta amagar las pretensiones de la gran república del Norte en especialidades atléticas que parecían de propiedad exclusiva de los EE. UU., aparte de los increíbles e innumerables records que se baten todos los días.

El "Interval", el "Circuit", el "Mental" o el "sprint-training" pueden y deben ser la razón.

cedimientos que explicaremos en seguida, de provocar el "corazón de buey". ¿Para qué?

El hombre sedentario, que no hace ejercicio alguno, precisa de 600 a 650 cc. por palpitación para su oxigenación muscular. Más claro. Ese corazón sedentario, en cada diástole, arroja al torrente sanguíneo entre 600 y 650 cc. de sangre transportadora del oxígeno que necesitan sus músculos para mantener su mínima actividad física. (Porque tendrá que caminar, realizar un pequeño esfuerzo para subir a un micro, etc.) El corazón de un futbolista bien entrenado expulsa hasta 900 cc. El del campeón del mundo, Rick Van Looy, de Bélgica, doblemente campeón de ciclismo en carreteras, arroja 1.860 cc. ¡Un litro más que ese hombre que está sentado en su oficina, sin gastar energías!

Como puede apreciarse, hoy en día, ya no se cree que la oxigenación de un atleta debe hacerse mediante inspiraciones profundas que llenen completamente sus pulmones. Se sabe que ese oxígeno pulmonar no llega a los músculos con la celeridad que el esfuerzo requiere. Podríamos decir que esta oxigenación es exterior, mientras que la sanguínea es interior. (No se tome esto al pie de la letra.)

—¿En qué consiste, entonces, este entrenamiento con intervalos?

"En la repetición controlada de un esfuerzo determinado, con pausas relativas, también determinadas". Luego de un largo período de adaptación fisiológica, el entrenamiento indicado se modifica. Se cambian las distancias sobre recorridos cada vez más rápidos. La búsqueda de la velocidad deviene, pues, sistemáticamente.

RESISTENCIA POR VELOCIDAD

DOS de los factores más importantes en la preparación de un atleta —faltarían la fuerza y la agilidad— se consiguen mediante ejercicios combinados, realizados todos bajo control del médico y del entrenador. Un corredor de 1.500 metros, por ejemplo (supongamos Ramón Sandoval), prepara su clásica distancia mediante la siguiente pauta de entrenamiento. 20 veces correrá 200 metros, con una exigencia de 26", pongamos por caso. Recorridos los primeros 200, retorna con trote muy suave a través de la cancha, debiendo demorar 1'30 en volver a tomar la curva y la recta. Cada cinco vueltas, el especialista deberá controlar las pulsaciones de Ramón, en previsión de que ellas se eleven por sobre las 140 por minuto. Si esto ocurriere, significará que el atleta está en malas condiciones y deberá suspender el entrenamiento hasta saber exactamente la causa de ese trastorno (fatiga, falta de sueño, mala alimentación, estado anímico, etc.).

Al día siguiente, hará 30 veces 100 metros, con exigencias de 13" a 13"5, e intervalos de 1' con el mismo control ya indicado.

Pensando un poco, se verá que se trata de exigir el máximo trabajo al corazón en distancias cortas y observar la recuperación del atleta. Se observará también que, mientras más pronto se produzca la dilatación cardíaca, más rápida será la recuperación, ya que, insistimos, todas las investigaciones cardiovasculares indican que el "corazón de buey" logrado con métodos científicos inmuniza de la fatiga.

CIRCUIT TRAINING

ENTRENAMIENTO en circuito. Forma atlética de educación física y deportiva preparatoria a una exigencia intensa. Una competencia, por ejemplo. El "circuito" propende al desarrollo sistemático de la potencia muscular mediante la repetición metódica y progresiva de ejercicios intensivos con pesas, trapecios, pelotas medicinales, a objeto de obtener el mejor control orientado de los movimientos humanos. Es decir, imponer fatiga adicional a la normal del entrenamiento.

Los resultados obtenidos por atletas norteamericanos, rusos, ingleses y alemanes, conjuntamente con los nadadores australianos en las dos últimas olimpíadas, que han utilizado de manera científica y ordenada el levantamiento de objetos más o menos pesados, como base del entrenamiento deportivo han demostrado, por los resultados obtenidos en las más diversas especialidades (lanzamientos, saltos, medio fondo, sprint, natación), la importancia atlética de la fuerza, considerada durante mucho tiempo como opuesta a la agilidad, a la velocidad, a la resistencia y a la flotabilidad.

EXPERIENCIAS DE UN EQUIPO CHILENO CON INTERVAL TRAINING

Duró 3 meses esta preparación, con las exigencias siguientes: 6 veces 100 m., con imposición de 15' y recuperación de 3'.

Promedio del primer mes:
14"5 — 16"2 — 16"1 — 15"8 — y 14"7.

Promedio del segundo mes con las exigencias siguientes:
6 veces 100 m., con recuperación de 2' en imposición de 14"5:
14"4 — 15"1 — 15" — 14"7 — 14"8 — 14"1.

Tercer mes. Exigencia de 6 veces 100 m., e imposición de 14".
Promedio:
13"3 — 13"9 — 14" — 13"6 — 13"7 — 13'2.

Basado en una apreciación seria de las cualidades atléticas (tests de fuerza, de velocidad, de resistencia), y de reacciones fisiológicas (tests funcionales, exámenes clínicos) del sujeto de que se trata, el "circuito" se caracteriza por:

— Control individual intenso, orientado y mantenido de las cualidades, cantidades y ritmos del trabajo efectuado.

— Acción a largo plazo: 3, 4, 5 años de práctica, indispensables para obtener el máximo resultado.

(Continúa en la pág. 26)

Casa de Deportes CHILE

Fábrica de medias, pantalones, camisetas de raso y gamuza, y de las afamadas pelotas marca "CHILE" y "MUNDIAL".

JUEGO DE 10 CAMISETAS, GAMUZA GRUESA, SIN NUMERO:
Juveniles, cuello V, E° 16,00; cuello sport, E°. 17,00. Intermedias, cuello V, E° 17,00, cuello sport, E° 18,00. Adultos, cuello V, E° 19,00; cuello sport, E° 21,00. (Listados o con banda, recargo de E° 0,50.)

PARA BASQUETBOL:
Rebajadas, E° 16,00; Americanas . E° 20,00

CAMISETA DE GAMUZA GRUESA ESPECIAL, TEÑIDO SOLIDO, SIN NUMERO; SOLAMENTE CUELLO SPORT:
Juego de 10. Juveniles, E° 18,00; Intermedia, E° 20,00; Adultos .. E° 24,00
Para básquetbol, media manga, tipo americano, sin números, juego 10 ..... E° 25,00
(Listados o con banda, recargo de E° 0,50.)

CAMISETAS DE RASO DE PRIMERA, SIN NUMEROS, JUEGO DE 10:
Un color, E° 31,00; con banda o franja ..... E° 34,00
Rayadas ..... E° 36,00

MEDIAS DE LANA EXTRAGRUESA, PUNTA Y TALON REFORZADOS; PARA ADULTOS:
Rayadas o blancas, el par ..... E° 1,55
Plomas, azules o con vuelta de otro color, el par ..... E° 1,45
Para básquetbol, tipo americano, el par ..... E° 1,65
Soquetes, el par ..... E° 1,20

BLUSONES PARA ARQUERO, DE GAMUZA EXTRAGRUESA, CUALQUIER COLOR:
Cuello sport, E° 4,80; con cinturón, puños y cuello de lana ..... E° 6,50

BOLSAS EN LONA ENGOMADA IMPERMEABLE, COLORES CAFE Y AZUL:
Tamaño grande, con manilla, c/u.. E° 2,50
Lona corriente con manila, ... E° 1,50
Con tirantes, tamaño grande .... E° 1,10
Medianas, E° 0,99; chicas ..... E° 0,85

SLIPS MARCA "ATLETA":
N.° 1, E° 2,10; N.° 2, E° 2,35; N.° 3, E° 2,50.

TOBILLERAS MARCA "ATLETA":
El par, E° 1,80; Rodilleras con fieltro, marca "Atleta", el par ... E° 2,80

JUEGO 10 NUMEROS, DEL 2 al 11, EN CUERO SOPORTADO IMPLATEX:
Infantiles, E° 1,10; juveniles, E° 1,50; adultos, E° 1,80.

PANTALONES COTTON CON CORDON:
Infantiles, E° 0,75; juveniles, E° 0,80; adultos, E° 0,88.

PANTALONES, CINTURON HEBILLA, ADULTOS:
Piel, E° 1,10; cachemira, E° 1,05; gabardina, E° 1,20.

TIPO SHORT, CON DOBLE ELASTICO:
Piel, E° 1,30; gabardina, E° 1,50.

ZAPATOS MARCA "CHILE":
Del 26 al 29, E° 3,10; del 30 al 33, E° 3,50; del 34 al 37, E° 3,80; del 38 al 44, E° 4,50.

Casa de Deportes Chile
San Pablo 2235 - Fono 66104 - Casilla 5568
Sucursal: San Diego 1570 - Fono 55415.
SANTIAGO

FRIXIO

LA EMBROCACION DE LOS DEPORTISTAS

TORREMOCHA

AL SERVICIO DEL DEPORTE

REEMBOLSOS RAPIDEZ

FUTBOL

Juego, 10 camisetas en raso EXTRAGRUESO, con números	$ 35.000
Juego, 10 camisetas, en raso especial, con números	25.000
Juego, 10 camisetas, en gamuza EXTRAGRUESA, con cuello	22.000
Pantalón en COTTON YARUR, con cordón, blanco y negro	900
Pantalón en PIEL, con cinturón, tipo profesional	1.400
Medias en lana EXTRAGRUESA, en varios colores	1.600
Pelota N.º 5, legítima, marca CRACK, autorizada por la Federación de Fútbol	14.500
Pelota N.º 5, marca Sporting, reglamentaria	9.900
Zapato tipo especial, cosido, con fibra en la planta	10.500
Juego redes para arcos, reglamentarios, lienza gruesa ...	28.000

BASQUETBOL

Juego, 10 camisetas GAMUZA peinada, tipo americano ...	21.000
Juego, 10 camisetas GAMUZA, con tirantes	16.800
Pelota N.º 6 legítima, marca "CRACK", oficial	18.000
Soquete en lana gruesa, media caña, tipo americano	1,400
Zapatilla "FINTA" Sello Azul, 38 al 44, suela aprensada .	5.800
Zapatilla "PIVOT" Sello Azul, 38 al 44, plantilla esponja	3.800
Pantalón en PIEL YARUR, con cinturón	1.400

LOS ARTICULOS QUE VENDE "CASA TORREMOCHA" SON TODOS GARANTIDOS, POR SER DE PRIMERA CALIDAD.

SAN PABLO 2045

TELEFONO 65488 CASILLA 3545

VIENE DE LA VUELTA

—Control riguroso de los resultados y una contabilización comparada (fichas) de la suma del trabajo realizado y de los progresos obtenidos.

FUTBOL EN "CIRCUITO"

¿ES posible la aplicación de estos sistemas de preparación a un deporte de competencia semanal como el fútbol, por ejemplo?

Ya hemos dicho que la progresión es uno de los factores indispensables que se requieren para el control médico de los atletas. Hemos visto, también, cómo las exigencias en distancia y tiempo, van aumentando a medida que la época de la competencia se acerca. De ahí que se nos haga difícil comprender una pauta definitiva de entrenamiento para un equipo de fútbol, cuando la máxima exigencia, aquella que aparentemente no acepta el "Interval", se produce semana a semana, y aun, bisemanalmente. No obstante, sabemos que en "algún lugar de Europa", hay equipos que vendrán a la Copa del Mundo del 62, y cuyos jugadores están siendo preparados mediante el "Interval". Ensayos se han hecho en esta parte del continente, que no han tenido mayor valor científico que el de los tratamientos meramente experimentales. Botafogo, en Río de Janeiro, ha insinuado algo en este respecto, desde el momento en que su propio entrenador, Paulo de Amaral, así lo manifestó en Santiago, prometiendo que para la víspera de la concurrencia de Brasil a las finales de Chile, el "scratch" sería sometido a esta misma cura de preparación. Igualmente en Chile, un equipo de nuestra primera división empleó este sistema con éxitos indiscutibles en su preparación física.

Nuestra propia selección nacional ha esbozado entrenamientos en "circuito". La circunstancia de estar los jugadores en la fase más importante y decisiva del campeonato profesional ha frenado las ansias del entrenador nacional de hacer más intensiva aplicación de este entrenamiento, ante el temor de desequilibrar los gastos de energías de los muchachos a él entregados sólo quincenalmente. Con todo, ya lo hemos dicho: todo lo que se pueda agregar en esta materia con equipos de fútbol, sólo podremos ampliarlo una vez que los 16 equipos que disputarán la Copa del Mundo estén ya en nuestro país; será la única manera de comprobar si esos países de "algún lugar de Europa" han iniciado, y cómo, el entrenamiento con intervalos y en circuitos.

ALBUDI.

Gin SEAGERS

El Gin Seagers se fabrica con alcohol de grano de la más pura calidad y de rectificación triple, empleándose también raíces y frutas naturales. El procedimiento de elaboración empleado para nuestra fabricación en Chile es idéntico en todo sentido al que se usa en la destilería de la firma SEAGER, EVANS & Co. Ltd., Londres establecida en el año 1805 y de reconocida fama en el mundo entero.

Agentes:

Gibbs & Cía., S. A. C.

Agencias Graham S. A. C.

NO HAY OTRO MEJOR

PUNTO FINAL

TERMINO el certamen de ascenso. Fiesta en La Calera y San Felipe. Preocupación en las plazas que postulan a las dos designaciones pendientes; conformidad y resignación en aquellas que no respondieron a lo esperado, o simplemente llegaron arreando el grupo.

Oportunamente haremos el enfoque global de este campeonato, con apreciaciones estadísticas y conclusiones. Va a sobrar tiempo, porque para estos equipos ya no habrá fútbol oficial hasta julio del año próximo. Por ahora, nos limitaremos a nuestra habitual pincelada semanal, ya que la jornada de clausura resultó adecuado epílogo para un torneo de excepción.

ASCENSO DE 1961 TUVO UN CAMPEON JUSTO Y UN DIGNO ESCOLTA.—

(Notas de Jumar.)

CHILLAN, por ejemplo, junto con inaugurar sus nuevas graderías, vivió una jornada hermosa al recibir a Unión Calera y empatarle en pugna cerrada y ardorosa. La mayor concurrencia del año —7.578 personas, y E° 3.896,20— con 1.371 socios locales y 246 de la visita. Al caer el telón, Chillán dio así una demostración de sus méritos como equipo y de su solvencia como plaza. Y en cuanto a Calera, el 1 a 1 conseguido por Silva, muy cerca ya del final, le sirvió justamente para sacar un punto de luz sobre San Felipe, y regresar como campeón absoluto. Muy merecido.

MERECIDO, porque Calera jamás perdió la punta y fue líder desde la primera fecha, experimentando únicamente dos derrotas en los reductos de Aconcagua. O sea, que no cayó nunca en casa, y se mantuvo invicto más de una rueda. Fue, en suma, un campeón de punta a punta. Admirable.

CONCEPTOS similares merece San Felipe —segundo en la ruta y la clasificación general— con sólo dos reveses a lo largo de todo el camino. La Técnica y Coquimbo fueron los únicos vencedores del elenco de Julio Baldovinos, que también culminó su trayectoria con cero falta en casa. Buena escuadra y buena plaza, como lo acreditan su registro de socios y las últimas concurrencias. Digno escolta para el campeón, y legítimo su derecho para alternar en la serie superior.

TRASANDINO tercero. Premio valioso a una campaña de emociones y alternativas diversas. En San Bernardo sacó el cuadro andino el punto preciso para desplazar a La Serena de esa ubicación, cuya caída en San Felipe —estrecha, pero inapelable—, estaba en los cálculos previos. No hay duda de que el elenco nortino se vio afectado este año por una serie de lesiones y contingencias que mermaron su opción. Aravena y Sulantay, por ejemplo, hicieron mucha falta en los compromisos decisivos. Además, estuvo el problema del back centro, solucionado por Areso, con la adaptación de Riquelme a ese puesto. Pero, en cifras, La Serena sigue siendo la mejor plaza, y nadie discute sus antecedentes, ya probados en primera división. Trasandino, en cambio, uno de los decanos del ascenso, vivió este año una actuación "in crescendo" en todo orden de cosas, y ese tercer puesto tiene mucho de recompensa y de congratulación.

EL resto, conforme a lo previsto. La Técnica goleó a Iberia, Colchagua superó en un tiempo a Lister Rossel, y Magallanes se trajo un empate difícil de Coquimbo. Lamentable que Coquimbo y la Técnica no hayan llegado más arriba, por las razones ya expuestas anteriormente. Se sabe que Coquimbo es plaza muy fuerte, y la Técnica repuntó con calidad en la tierra derecha. Pero tarde. Y en cuanto a Magallanes —que llevó como en sus buenos tiempos 242 socios, junto al cuadro—, basta decir que si hubiese afrontado la rueda inicial como lo hizo en la segunda, habría peleado el título.

UN solo partido perdió Magallanes en la rueda de revanchas. Con el campeón, en su casa. La mano de Sergio Cruzat se hizo ver en la levantada del cuadro, que del penúltimo puesto alcanzó a meterse en el círculo de los seis, para discutir ahora su posible elección con todos los argumentos de su pasado y su tradición.

JUMAR

Bloque defensivo de Unión San Felipe. Buena campaña la del cuadro aconcagüino al escoltar por un punto a Unión Calera, el flamante campeón.

Espinoza y Moyano. El primero hizo dos goles, y el mendocino abrió la cuenta en San Bernardo, donde Trasandino consiguió el tercer lugar. Muy buena la campaña de Trasandino, uno de los decanos de la División de Ascenso. Respondió el cuadro y respondió la plaza de Los Andes una vez más.

PUNTAJE FINAL

Así terminó el Campeonato de Ascenso de 1961.

	Ptos.
UNION CALERA	34
UNION SAN FELIPE	33
TRASANDINO	27
LA SERENA	26
ÑUBLENSE	25
MAGALLANES	25
UNIVERSIDAD TECNICA	22
COQUIMBO	21
COLCHAGUA	18
LISTER ROSSEL	15
SAN BERNARDO	11
IBERIA	7

MENTHOLATUM
alivia al instante... ¡rechace imitaciones!

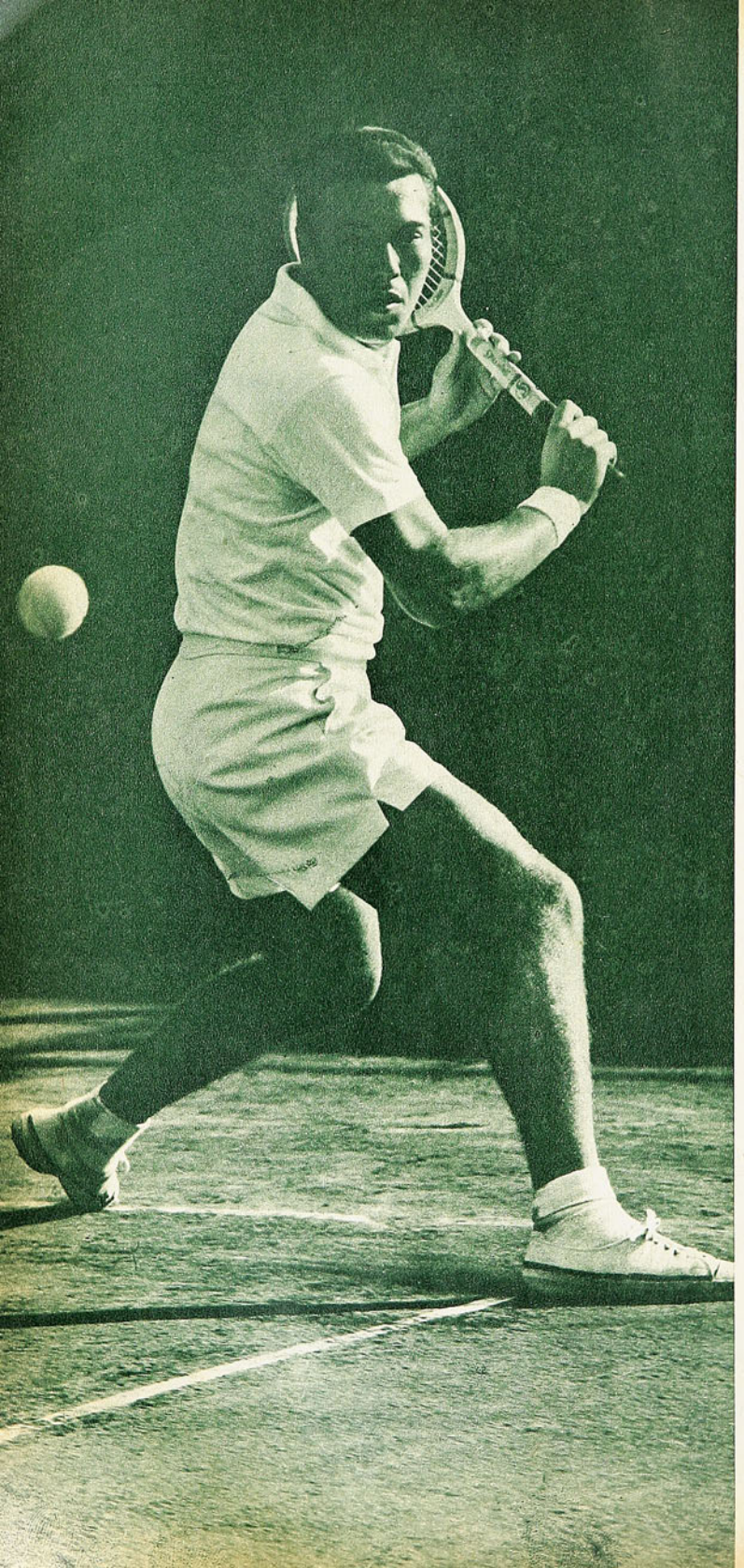

DEL DEPORTE EXTRANJERO

TENIS

PARA Nicola Pietrángeli el tenis es un deporte de tres dimensiones. Largo, ancho y alto. Con un ancho y un largo por bandas blancas limitados y un alto que no conoce frontera de vuelo. La pelota no es más que el lápiz con el cual el jugador dibuja líneas rectas, diagonales, parábolas y trazos cortos o largos que le va dictando su imaginación. Esta, a su vez, no actúa sino a impulso de las circunstancias. Las circunstancias son pues la pólvora que mueve la mente a la idea que estalla en acción. Pietrángeli nos lleva así a lo que él entiende por lo medular del juego. Lo fundamental. La esencia que hace las diferencias entre unos y otros. Al factor "idea-acción". Es decir, el grado de velocidad con que se piensa y se actúa. El axioma salta a la vista: "a menor velocidad de pensamiento, más retardo en la acción".

Pietrángeli va más allá y se explica:

—Por muy buena técnica que posea un jugador, nunca llegará a ser más que eso; un jugador de magnífica técnica, si sus reacciones son tardías. Es el caso del jugador norteamericano Ron Holmberg. Por el contrario, un jugador con algo más de un regular dominio técnico de los golpes puede alcanzar altas distinciones en los rankings mundiales, si sus reflejos son instantáneos. Jugué muchas veces con Lucho Ayala. La mayoría de las veces salí del court derrotado. Lo conocí al revés y al derecho y puedo decir sin ambages que su permanencia en los primeros lugares del ranking mundial, por más de un lustro, se debió al alto grado de mancomunión existente en el factor "idea-acción". De ninguna manera en su capacidad técnica. Claro está, que el jugador ideal sería aquel que a la perfección de todos sus golpes sumara óptimos reflejos. Pero este jugador ideal no existe ni ha existido jamás. Siempre los más grandes players del mundo, en toda época, han acusado ciertas debilidades técnicas. Hoy el que más se acerca al ideal es el profesional Pancho González. Declinando como está, si se lo propone, ridiculizará a Laver en cualquier escenario.

—¿.....?

—¿Yo profesional? Una de mis grandes satisfacciones es jugar tenis. Mi mayor orgullo, la libertad que poseo para jugar dónde y cuándo se me antoje. Esta libertad no la vendo. ¡La disfruto!

Pietrángeli hasta los 20 años fue un entusiasta del fútbol. Como centro delantero del Lazio de Roma señaló muchos goles, pero pudo más el tenis y encuadró sus inquietudes deportivas, que le han dado justa fama, en el marco del court. Sin embargo, no olvida el fútbol. Ha visto a los más connotados ases del balompié. Su segunda pasión: cree, y lo avala el entusiasmo con que lo afirma, que una delantera formada por Garrincha, Pelé, Angelillo, Sívori y el inglés Charlton, sería lo más portentoso que puede ofrecer el fútbol de hoy.

Es amigo del campeón olímpico de Nueva Zelandia, Halberg. Gran gana-

TRIDIMENSIONAL

OPINIONES E IDEAS DE NICOLA PIETRANGELI, MAS QUE EXIMIO TENISTA, UN "DILETTANTE" DEL DEPORTE BLANCO.

(Escribió Caracol)

dor de los 5 mil metros en Roma. Es como existen muchos, un atleta sin estilo —nos afirma, pero inteligente. Un aprovechador de las circunstancias. Esto lo recalca, pues, es evidente que quiere volver al tema que más domina.

—E quando si mangia?

Es Susanna su joven esposa que rompe el parloteo. Mimosa, toma de la mano a Nicola y le cuenta que ha recibido carta de Roma. "El bambino" de cinco meses, que han dejado en casa de la abuela, está muy bien. Los ojos de Pietrángeli se tornan alegres y tiernos a la vez. Ha recibido la mejor de las noticias. Luego vuelve a interesarnos en sus opiniones.

—Entre los amateurs no existe el mejor jugador. Porque el Laver que el más voluntarioso, el español Manuel Santana.

Un ruido de copas en una mesa cercana le da una "idea" y viene la "acción". De inmediato, cambia de giro. Estamos disfrutando de la sombra a la vera de la piscina del Stade Français.

—Este año como el año pasado, disputaremos la final de la Copa "Davis" con los australianos en la propia patria de los isleños. Será cuestión de suerte. Espero jugar el primer día con Emerson y luego después con Laver. Si es así, creo que tendremos muchas posibilidades de ganar la copa, pues espero derrotar a Emerson. Este punto puede influir notoriamente, por no decir decisivamente, en lo que nuestro

PIETRANGELI es un tipo pintoresco. No hay duda. Y tiene su gracejo el hombre, como buen italiano. En el Campeonato Nacional, jugado en el Stade Français, este mocetón de cara redonda nos divirtió en varios pasajes de su lucha con Whitney Reed.

Una genialidad del norteamericano lo dejó al descubierto. El público, de antemano, aplaudió a rabiar la jugada de Reed, creyéndola definitiva. Pietrángeli, sin embargo, ante la sorpresa general, alcanzó la pelota y ganó el tanto. Luego se dirigió a los espectadores de primera fila, para decir: "Aspetta! Aspetta!", dando a entender que no había por qué adelantar aplausos.

Más adelante se mostró molesto, porque, paralelamente, se jugaba en las dos canchas colindantes, desde donde se oía ruido de raquetazos y vítores. Pero recién mostró oralmente su disgusto cuando una mamá se instaló a orillas de la cancha con una lloriqueante guagua.

—Palle di qui, palle di lá e adesso ci mancava... un bambino!

Y la última. Estaba por terminar el cuarto set. Pero desde temprano, en los comedores del casino, se celebraba una fiesta con cantos y sones de guitarra, que no dejaban de oírse claramente en la cancha. De repente, el canto tomó demasiado vuelo. Justo cuando Pietrángeli iba a hacer el saque. Se quedó estático. Luego se llevó las manos a la cabeza, y con un ademán de tipo aburridísimo, exclamó:

—Ma quando finisce questa festa della parrocchia!

Le vimos gestos y oímos sus ocurrencias. Algo es algo. Lo malo, lo que lamentamos todos, es no haberlo visto en su mejor momento, para habernos deleitado con su juego, que se valoriza como el mejor de Europa.

juega en pasto está muy lejos de ser el que juega en canchas duras. Tampoco Pietrángeli es el mismo de cancha dura, cuando está en el court de pasto. Ayala fue un "as" en canchas duras. En pasto, una desilusión para muchos. Sus "lobs", que en terreno de arcilla eran prácticamente mortales, en el "grass" resultaban inofensivos. Por lo dicho, no puede hacerse un ranking sin entrar en abiertas injusticias. Pero puedo decir que el mexicano Rafael Osuna es el más rápido. El más ágil. El de mejores reflejos. Que el norteamericano Tut Bartzen es el de mejor técnica. Que el más espectacular es Charles McKinley; como es, el más confuso, Whitney Reed. Como mal genio y temperamental está Bob Hewitt, quien, entre otras lindezas, tiene la de haber lanzado una botella a su compatriota Bob Mark, para dar término a un cambio de palabras en los vestuarios en Queensland, Brisbane. El joven de mejores perspectivas es el británico Sangster. El de tiros más violentos, Laver. El más astuto, Krishnan. El más variado, Emerson, y, finalmente, equipo haga después. Ahora, si es verdad que Laver y Emerson se van al profesionalismo, no les quepa la menor duda de que Italia grabará su nombre en el trofeo.

—¿.....?

—Nunca he sentido desaliento ni inhibiciones. Sólo una vez experimenté una honda amargura. Todavía, cuando recuerdo ese día, siento gusto a hiel en la boca. Fue este año en Wimbledon, cuando me eliminó Chris Crawford. No había razón alguna que hiciera posible mi derrota. Ni siquiera remotas posibilidades. Pero me ganó. Porque Pietrángeli jugó ese día como un tonto. Sí..., como un tonto, porque como todos los jugadores de tenis del mundo, Pietrángeli tiene sus días en que tiene "ideas" y "acciona" como un tonto. Pero, al margen de esos días, he disfrutado de momentos sencillamente maravillosos y espero seguir vibrando con sus emociones por mucho tiempo más. Más allá de mis fuerzas físicas, porque al pequeño Marco Fabio, en cuanto esté en edad, le voy a comprar las mejores raquetas que se fabrican en el mundo.

Todos los deportistas usan...

DOLLY PEN

EL DESODORANTE DEL AÑO

PARA TODO EL AÑO

Representantes para Chile

LABORATORIO MAVER

Malaquías Concha 0354,

Casilla 2601, SANTIAGO

GLOSAS

UNIVERSIDAD Católica y Escuela de Caballería son los clubes más poderosos de la equitación chilena y sus jinetes, los que más escarapelas cosechan en todos los concursos, especialmente en las pruebas de jerarquía.

De la UC han sido las actuaciones más lucidas en el último tiempo, especialmente de sus equitadores mejor montados: Américo Simonetti, en "Chañaral"; Alejandro Pérez, en "Trago Amargo", y Eduardo Cuevas, en "Aysén", aparte de la campaña impresionante de conjunto en todas las categorías. Que no extrañan, por la labor incansable de sus dirigentes.

En el último concurso, mejor dicho, la fiesta ecuestre de la Escuela de Carabineros —que lo es por ser una de las atractivas y bien organizadas en la programación oficial de este deporte— hubo la novedad de que la Escuela de Caballería estuvo en una de sus grandes tardes. En el terreno amplio y duro del recinto de la Avenida Antonio Varas los jinetes de Quillota pudieron imponerse y lucir con eficiencia y gallardía.

Ganaron la prueba de equipos reglamentarios, verdadero número de fondo; la de Relevos, también por equipos, ésta con dos formaciones para el primer y segundo puestos, aparte de otras buenas clasificaciones individuales.

"Pillán", con Guillermo Aranda; "Maitén", con Guillermo Zúñiga; "Imperial", con Luis Santos; "Hualllinga", con Mario Correa; "Arizano", con Sergio Arredondo, y "Millatún", con Klaus Jasham, fueron sus equitadores más destacados. "Imperial" ganó, por su parte, la segunda categoría, y "Millantún" la Americana.

SEGUNDA RUEDA.—Octava fecha.
Sábado 11 de noviembre, 1961.
Estadio Santa Laura. Público: 2.346 personas. Recaudación: E° 1.568,55.
PALESTINO (3).—Donoso; Toledo, Cortés, Toro; Gutiérrez, Castañeda; Vásquez, Rojas, Mohor, Vargas y Castro. (E.: H. Tassara).
O'HIGGINS (1).—Zazalli; Droguett, Valdivia, Herrera; Pérez; Luna, Morales, J. Soto, Zavaletta y R. Ortiz. (E.: C. Orlandelli). REFEREE: J. L. Silva.
Goles: Mohor a los 11, Castañeda a los 14 y Toro a los 45 del primer tiempo, Soto a los 13 del segundo.

UNION ESPAÑOLA (2).—Nitsche; Otazo, Aguilera, Miranda; J. Beltrán, M. Rodríguez; M. Ramírez, F. Landa, H. Landa, Linazza y V. Beltrán. (E.: V. Carvajal).
RANGERS (0).—Rubio; Romero, Faúndez, Ramírez; Azócar, Cantattore; Carrasco, Gutiérrez, Arredondo, Roblá y Matus. (E.: O. Cabral). REFEREE: D. Santos.
Goles: M. Ramírez a los 8 y H. Landa —de penal— a los 32 del segundo tiempo.

(Nocturno.—Estadio Nacional).
Público: 23.870 personas. Recaudación: E° 15.934,55.
UNIVERSIDAD DE CHILE (6).—Pacheco; Eyzaguirre, Donoso, S. Navarro; Contreras, Sepúlveda; Musso, E. Alvarez, Campos, J. Ramírez y L. Sánchez. (E.: L. Alamos).
FERROBADMINTON (2).—Piturra; A. Díaz, Carmona, Ríos; Valenzuela, H. Rodríguez; R. Valdés, Matti, Molina, Bustos y Faila. (E.: F. Hormazábal). REFEREE: C. Robles.
Goles: Carmona —en contra— a los 5, Campos a los 8, Rodríguez a los 15, Contreras a los 28 y Musso a los 39 del primer tiempo. Musso a los 5, Valdés a los 30 y Campos a los 41 del segundo.

AUDAX ITALIANO (4).—Fernández; Vial, Torres, Escobar; Lespinasse, Parra; De la Fuente, Espinoza, Araya, Zamora y Vargas. (E.: C. Campusano).
COLO COLO (3).—Valencia; Peña, Recabarren, J. González; Guevara, Ortiz; Moreno, Toro, L. H. Alvarez, O. Valdés y Bello. (E.: H. Carrasco). REFEREE: L. Cantillana.
Goles: Alvarez a los 13, Vargas a los 23, Zamora a los 25 y Toro a los 36 del primer tiempo; Parra a los 10, Alvarez a los 22 y Araya a los 30 del segundo.

Domingo 12. Estadio Independencia. Público: 11.801 personas. Recaudación: E° 15.934,55.

Católica no desmintió su categoría al entrar segundo en las pruebas más importantes, y además, con "Trago Amargo", con Alejandro Pérez, en la prueba de primera categoría, en que venció seguido de "Pillán" y "Maitén", vale decir, los caballos jerarcas de nuestro deporte ecuestre.

En el Campeonato de Chile de salto ancho, triunfó "Marimba", con Gustavo Loyola, del Regimiento Coraceros, con 6 metros 70. Se tiró al record chileno, con 7,50 m., sin lograrlo. La marca vigente es de 7,40. Como punto final, una admirable exhibición de adiestramiento de César Mendoza, de Carabineros, con "Cohete", y de José Vela, de Caballería, con "Matterhorn".

¡Sea práctico!

Tome Cafrenal

¿DONDE EMPIEZA LA DEFENSA?

Las estrictas marcaciones que suelen ejercerse sobre los delanteros, está determinando que sean ahora las propias defensas las que tomen la iniciativa en los contragolpes. La última fecha, jugada en maratónicas jornadas de Santa Laura y Estadio Nacional, nos ha dado la prueba de lo que valen esas incursiones de las defensas, que suelen hallar expedito el camino hacia el frente. Todos sabemos que la defensa comienza en cualquier lugar del campo, así sea que la pelota la pierda el wing izquierdo. Pero, se sabe también que nuestros delanteros son reacios a perseguir a quien les arrebató la pelota. De ahí que este fin de semana, se hayan anotado goles de Juan Toro, Castañeda y Mohor por parte de Palestino, para seguir en la noche con Hernán Rodríguez, Carlos Contreras y Rosauro Parra, y terminar el domingo en la cancha de la Católica, con el chico Valentini de Wanderers.

Es ésta una advertencia a considerar, ya que el ejemplo ha cundido para reproche de nuestros delanteros.

SIGUE EL REINADO ALBO

ES INDISCUTIBLE la superioridad del elenco femenino de Colo Colo en el básquetbol santiaguino y nacional. Es de otra serie, está dicho y repetido.

Magallanes, que es su rival más encopetado, en vano se empeñó otra vez en disputarle la victoria en el campeonato de la Asociación Santiago. Gastó sus mejores esfuerzos, pero sólo por unos diez minutos se le apreció como adversario temible en la brega decisiva del domingo; luego, el team albo impuso lo suyo y al final del primer tiempo la ventaja era muy convincente: 31-17. Más o menos parejo el segundo período, porque las albas se concretaron a mantener la distancia.

TABLA DE POSICIONES — 29.º CAMPEONATO PROFESIONAL DE FUTBOL

1961	Audax I.	Colo Colo	Everton	Ferro	G. Cross	O'Higgins	Palestino	Rangers	S. Luis	S. Morning	U. Española	U. Católica	U. de Chile	Wanderers	PUNTOS	LUGAR
A. Ital.		2—7 4—3	1—2	1—1	5—0	1—2 1—2	1—2 4—2	2—0 3—3	1—1 1—1	0—0 2—0	2—3	1—1 0—2	1—6	3—3 1—3	17	10.º
C. Colo	7—2 3—4		6—2 4—0	1—1 2—2	1—3 3—2	5—3 1—2	7—5	2—2 1—1	3—0	3—3	3—3	3—0	1—1 2—2	1—1 2—3	25	4.º
Everton	2—1 0—4	2—6		3—1 1—3	2—2 1—1	0—0	1—0 3—1	2—0 3—2	1—2 1—0	2—0	1—2 1—0	2—3 2—2	1—1	1—3	24	5.º
Ferro	1—1 2—2	1—1 3—1	1—3		2—1 4—4	0—2 1—0	1—1 2—1	1—0 2—3	3—1	0—2	1—4 2—3	1—4	1—1	0—1 2—6	17	10.º
G. Cross	0—5 2—3	3—1 1—1	2—2 4—4	1—2		4—3	0—0 2—2	1—2 0—1	0—1 2—3	4—1	1—3	1—2	1—1	0—2 0—2	12	12.º
O'Higg.	2—1 2—1	3—5 2—1	0—0 0—1	2—0 3—4	0—0		3—0 1—3	0—0	3—1	2—0	0—1 0—3	1—2 1—4	2—3 0—1	2—1	19	9.º
Palest.	2—1 2—4	5—7 1—3	0—1	1—1	2—1 3—1	0—3		1—1 0—2	4—1 0—3	2—1 2—0	5—2 3—2	2—1 0—1	3—3 7—2	2—1 2—4	21	8.º
Rang.	0—2 3—3	2—2 1—1	0—2 2—3	0—1 1—2	1—1 3—1	0—0 2—2	1—1		2—3 0—2	1—1	4—4 0—2	1—4 2—6	0—3 0—2	4—2 1—2	12	12.º
S. Luis	1—1 1—1	0—3 0—1	1—1 1—0	2—3 1—0	1—4 2—0	1—3 2—0	1—4	3—2	2—4	1—3 2—2	1—3 2—1	3—0 2—0	3—0 1—1	1—4 1—0	10	14.º
S. M.	0—0 0—2	3—3 3—2	0—2 3—2	2—0 3—2	3—1 3—0	0—2 3—0	1—2 4—2	1—1	3—1	3—1 4—1	1—1 2—2	0—0 1—0	1—1	26	3.º
U. Esp.	3—2 0—1	3—2 1—4	1—4 3—0	1—2 0—2	1—1 2—2	0—2 0—2	5—4 2—0	4—3 2—2	1—1 1—4	3—3	2—3	2—5 2—3	4—4 2—3	2—1 2—3	22	7.º
U. C.	1—1 2—0	0—3 2—2	3—2 4—1	4—1 7—1	1—1 4—1	2—1 7—1	1—2 2—1	4—1 2—2	3—0 3—2	1—1 2—3	5—2	0—0 2—2	4—1	4—1	32	1.º
U. de Ch.	6—1 2—2	1—1 6—2	1—1 6—2	1—1 1—0	1—1 4—2	2—0 6—2	3—2 1—0	3—3 4—2	0—1 6—2	0—0 2—1	0—0	4—4 0—0	0—0	2—1 1—1	32	1.º
Wand.	3—3 3—1	1—3 3—2	1—1 3—1	0—1 2—0	0—1	0—2	1—2 2—0	1—2 2—0	2—4	4—1	1—1 3—2	1—2 1—4	1—4 1—1	1—2 2—4	24	5.º

UNIVERSIDAD CATOLICA (4).—Behrends; Barrientos, Villarroel, S. Valdés; L. Olivares, Rivera; Pesce, Fouilloux, M. Soto, Trigilli y O. Ramírez. (E.: M. Mocciola).

WANDERERS (1).—J. Olivares; Valentini, R. Sánchez, Berli; Salinas, García; Méndez, R. Díaz, Tobar, Reynoso y Hoffmann. (E.: J. Pérez). REFEREE: S. Bustamante.

Goles: Trigilli a los 19 y 44 del primer tiempo; Pesce a los 7, Trigilli a los 11 y Valentini a los 13 del segundo.

Estadio El Tranque (Viña del Mar).— Público: 2.337 personas. Recaudación: E° 1.234,20.

EVERTON (1).—Contreras; González, Martínez, Pérez; Gallardo, E. Rojas; Betta, Leal, Olivares, Giarrizo, Alcaíno. (E.: S. Biondi).

GREEN CROSS (1).—Musimessi; Maturana, Edwards, Chacón; Adriazola, Anglese; C. Sepúlveda, Dagnino, Iturrate, R. Sepúlveda y O. Díaz. (E.: D. Pesce).—REFEREE: A. Reginatto. ... .

Goles: Betta a los 10 del primer tiempo y Dagnino a los 42 del segundo.

Estadio Municipal de Quillota. Público: 1.877 personas. Recaudación: E° 942,10.

SANTIAGO MORNING (4). Godoy; Villanueva, Lepe, Carrasco; Cruz, Echeverría; Torres, Leiva, Fuenzalida; Lezcano y Contreras. (E.: I. E. Fernández).

SAN LUIS (2).—Storch; Arias, Castillo, Mena; Millas, Fanelli; Rojas, Gatti, J. Alvarez, Ríos y Morales. (E.: R. Quitral). REFEREE: C. Vicuña.

Goles: Torres a los 7 y Alvarez a los 32 del primer tiempo; Lezcano a los 14 y 22, Millas a los 44 y Leiva a los 45 del segundo.

SCORERS DEL CAMPEONATO PROFESIONAL

CON 22 goles: C. Campos (U)
CON 19 goles: H. Landa (UE) y R. Trigilli (UC)
CON 17 goles: A. Tobar (W)
CON 16 goles: C. Linazza (UE)
CON 15 goles: F. Valdés (CC)
CON 13 goles: J. Soto (CC) y L. H. Alvarez (CC)
CON 12 goles: A. Fouilloux (UC), S. Leiva (SM) y J. C. Lezcano (SM).
CON 11 goles: J. Fuenzalida (SM)

Magallanes con Estela Quezada, Angélica Donoso, Amanda Garrido, Luz Silva, Inés Garrido y Nancy Encalada, jugó bien, pero el rival era demasiado grande. Ismenia Pauchard y María Claverie, con su porte, su capacidad y experiencia, se movieron debajo del cesto para romper la defensa de zona aguerrida, mientras que Sonia Pizarro acertaba desde distancia. Fue la táctica que rompió la bien dispuesta acción de Magallanes. 64-49 la cuenta.

ACTITUD SUICIDA

No de otra forma puede calificarse la disposición con que entró Ferrobádminton a jugar contra la "U". Demasiado presente se tenían las actuaciones cumplidas por el equipo de Hormazábal ante Colo Colo, sin ir más lejos, en la que el once fusionado basó toda su estrategia en la solidez de su sistema defensivo, en el que apenas Hernán Rodríguez quedaba dispensado en razón de su generosa demostración de los muchos pulmones suplementarios que posee. El resto, sabiendo exactamente de lo que eran capaces, se limitaban a lo que sabían que sabían. Como esos dueños de casa, conscientes del monto de sus entradas, Ferro se había limitado a gastar lo que "podía" y no lo que "quería".

El sábado, como confiando en la capacidad del reintegrado Carlos Carmona, quisieron oponerle al puntero todas sus galas. Pidieron ropa prestada y, al igual que ese buen padre de familia que se permite una licencia anual, quiso ir a la fiesta echándose todo encima.

¿Resultado? 6 goles y un papelón. Quiso Ferro darse un gusto y se lo dio. Pero nos parece que andará con el cuerpo malo por un buen tiempo.

No hay discusión posible, por ahora. Colo Colo manda en las canchas nacionales con un plantel que, se sabe, es la base de la selección chilena, campeona sudamericana.

Por sexta vez conquistó el título de campeón de Santiago, y su campaña se rubricó invicta.

RECORD SIN VALOR

Pradelia Delgado ha tenido ya dos o tres veces el record chileno de la bala en sus manos y se le ha escapado, por diversas razones. No es que haya hecho nulos sus intentos por infracciones técnicas, sino por razones de orden reglamentario.

La marca nacional pertenece a Eliana Bahamondes, con 12 metros 58. Hace dos años, Pradelia, en un torneo en el Estadio Naval de Las Salinas, superó esa marca, con varios lanzamientos, y el record fue apuntado para homologarlo, pero luego se descubrió una anomalía: el círculo de lanzamiento no era reglamentario. No valía el record.

Ahora, pasó el domingo, en el Estadio Nacional: participó en el torneo de segunda categoría, por acompañar a las atletas de esa serie, y logró la marca de 12 metros 63, medida por los jueces del torneo. Que tampoco vale, porque ella competía en forma extraoficial y, además, no había pedido previamente homologación de record, como ordena el reglamento en los casos en que no se trata de una intervención oficial de la atleta que postula a la marca.

Pradelia Delgado se quedó otra vez sin el reconocimiento oficial para su lanzamiento record.

ATLETISMO UNIVERSITARIO y de segunda categoría, con marcas de baja monta, hubo este fin de semana, mas hubo un record, en el lanzamiento del martillo: Sergio Guarda, del club Chunchito, de la Universidad de Chile, anotó 45 metros 49, record nacional juvenil para la prueba. Un joven lanzador, que se perfila bien, hay en Sergio Guarda.

TARDIA RECUPERACION

SANTIAGO MORNING, al ganar a San Luis de Quillota, quedó en tercer lugar, desplazando a Colo Colo. Seis puntos lo separan de las Universidades. Si la tenacidad con que éstas se mantienen en el lugar de privilegio —sin asomos de desfallecimiento— no da mayores esperanzas a los "bohemios", su colocación eventual resulta, en todo caso, bastante sugerente. Santiago Morning largó con brios en el campeonato. Estuvo entre los primeros largas fechas, y hasta costó quitarle la condición de invicto. Después "algo" pasó en la tienda de la "V". Se quedaron estancados los "bohemios" y vieron pasar a su lado a otros, en esos momentos, más capaces. Ahora se recuperan, pero parece demasiado tarde. Una lección para otras oportunidades.

De dos en desgracia, Palestino y O'Higgins, sacó mejor provecho aquél. Quizás si con más ausencias que su adversario, los tricolores acondicionaron mejor a las circunstancias adversas su cuadro y se llevaron dos puntos con los que, seguramente, no contaban.

Dos damas totalizaron el máximo de puntos en nuestro concurso de Pronósticos FALABELLA, de la última semana. Ellas fueron doña Hilda Domínguez (García Reyes 680) y Dina Gajardo, Camilo Henríquez 1025, de San Bernardo. Practicado el sorteo de rigor, resultó favorecida la última de las nombradas. La señorita Gajardo debe pasar, en consecuencia, por nuestra redacción a retirar su vale para cobrar el premio correspondiente.

USTED NADA PONE, SOLO GANA CON FALABELLA

participando en nuestro concurso de pronósticos 1961. Bases y premios al reverso.

MIGAJAS

Por Jumar

EN el último Clásico Universitario el número central fue una alegoría al Mundial de Fútbol. En determinado momento debían entrar al campo las banderas de los dieciséis equipos finalistas, y eso creó un problema grande a los organizadores, porque en esa fecha sólo se habían clasificado unos pocos. Pero Rodolfo Soto "se tiró el carril" y salió con sus dieciséis abanderados. Y cosa curiosa, hasta el momento se han cumplido las predicciones. Tenemos la lista a mano y no se ha equivocado en ninguna bandera...

A LOS amigos paraguayos residentes les dolió mucho por ejemplo que se optara por México tres meses antes de sus encuentros eliminatorios... Sin embargo los muchachos del Clásico no estaban tan despistados...

YA propósito. El domingo en Santa Laura dieron a conocer el empate de México y Paraguay, cuando se medían Santiago y Palestino. Pancho Hormazábal, que estaba con nosotros, apuntó tranquilamente:

—Se acabó la discusión. El tequila es más fuerte que la caña paraguaya...

ESPAÑA.— Desde Madrid nos envía Pancho Alsina algunas migajas de su cosecha. "Cuenta un cronista francés que, presenciando el match de Gordon Pirie con los Korrikalaris vascos en la Plaza de Toros de San Sebastián, le escuchó a un espectador:

"—Aquí mismo yo he visto correr más rápido que a éstos a muchos matadores...".

OTRA del compañero lejano. Marruecos, para jugar contra España, pidió a la Federación hispana que le diera permiso a los jugadores marroquíes Abdallah, del Málaga, y Riahi, del Córdoba. La Real Federación ni siquiera discutió el asunto. No dudó un instante y concedió el permiso para que esos futbolistas de sus registros actuaran contra la selección hispana en un encuentro decisivo de la Copa del Mundo. "España y yo somos así, señora...".

SE lo escuchamos al doctor Losada, comentando un cable de Londres. "Qué divertido. Winterbotton le teme al agua en Chile. Yo creo que debía temerle más al vino...".

JUGABAN los quintetos de Unión Española y Colo Colo por la rueda grande del básquetbol santiaguino. Con la victoria asegurada, el equipo rojo se entregó a una faena

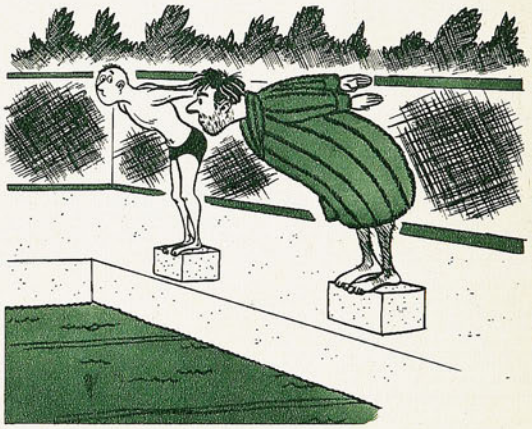

cómoda y sobradora, para regocijo de sus parciales, que atronaron el gimnasio con el consabido Ole... Ole... Ole... "Caluga" Valenzuela pidió un minuto y no sólo instruyó a los titulares albos, sino que también llamó al grupo a los suplentes. Total, que se juntaron ocho jugadores. Y al sonar el timbre, de la galería, le gritaron:

—Deja a los ocho, "Caluga"...

ENTRE otras cosas, Gunter Mund señala a su vuelta de Estados Unidos, la importancia que dan los nadadores norteamericanos al pelo, tanto de las piernas, el pecho y las axilas. Antes de cada competencia tienen el cuidado de afeitarse prolijamente todo el cuerpo, porque han comprobado que ello representa un segundo menos en cada cien metros. El colega Tito Norte, que lo escuchaba atentamente, replicó sonriendo:

—Pues, lo que es en Chile, deben estar nadando con abrigo de pieles, porque recién pusieron 1'8 en los 100 metros...

JUAN Pérez, el zaguero de O'Higgins, se sacó recientemente una punta de millones en la lotería. Compró un entero con otros compañeros de trabajo y la suerte les sonrió. A los pocos días —no bien se repuso de una lesión— apareció en la cancha como siempre, a fin de reanudar su entrenamiento. Vairo lo vio llegar al camarín y lo recibió a su manera:

—¿Pero vos sos loco? ¿Qué hacés aquí? Compráte una cancha para vos solo...

SE criticó mucho la voluminosidad del juez uruguayo que dirigió a Colo Colo y la "U". Cuando entró a la cancha con ese abdomen, no faltaron las risas y las predicciones. "Pobre gordito... Con esa barriga no aguantará diez minutos... Imposible que siga el juego de cerca... Se va a desmayar...".

Al día siguiente Walter Manning dio su opinión en el café:

—¿Qué importa que sea gordo? Para mí estuvo muy bien. En cambio, nosotros tenemos varios gimnastas estupendos, que arbitran bastante mal...

BASES DEL CONCURSO DE PRONOSTICOS FALABELLA

Nuestro concurso año 1961 tendrá variaciones con respecto al del año pasado, tendientes a facilitar el concurso de nuestros lectores, respondiendo así al enorme entusiasmo demostrado en la temporada anterior. Nuestro cupón semanal deberá ahora ser llenado con el resultado de sólo dos partidos de la competencia oficial que elegiremos entre el Ascenso y Honor, de acuerdo con nuestro criterio. Además, el concursante deberá llenar un tercer casillero con el número total de goles que se marcarán en los partidos de la División de Honor en la fecha que corresponda. Cada resultado acertado en cifras exactas valdrá diez puntos. Cinco en caso de señalar el vencedor sin el score exacto. Igual procedimiento regirá para los empates. El concursante que acierte el número exacto de goles recibirá 20 puntos. El máximo puntaje que puede acumularse será, pues, de 40 puntos.

PREMIOS

El ganador de cada semana obtendrá un vale por E° 100, canjeables en mercadería de cualquiera de las tiendas que la firma FALABELLA posee en la capital: sastrería, modas femeninas, niños, menaje. El nombre del vencedor será publicado en la edición de ESTADIO que corresponda y el agraciado recibirá su vale contra entrega del ejemplar del cual recortó el cupón.

Al término de los torneos de Ascenso y de Honor, se sortearán entre los ganadores de cada semana dos premios más. Uno de 300 escudos y otro de 200.

PLAZOS

Los cupones serán publicados en la edición de la semana anterior a la fecha correspondiente. Los participantes tendrán así un plazo de 9 días para su envío, lo que permitirá con holgura la participación de las provincias. El plazo semanal vencerá los días viernes a las doce meridiano de la semana de la misma "fecha" del campeonato, para la cual sirven los pronósticos.

Nota: La revista no responderá por atrasos, pérdidas o cualquier circunstancia que impida la llegada oportuna de los cupones a nuestras oficinas.

En el sobre donde debe ir incluido el cupón o los cupones debe escribirse con letra clara: REVISTA ESTADIO, Concurso Pronósticos FALABELLA, Casilla 3954, Santiago, o Avda. Santa María 0108, Santiago. En esta dirección, que corresponde a la revista ESTADIO, se instalará además un buzón en el primer piso.

ELIJA UN PREMIO
PARA EL CAMPEON
DONDE EL CAMPEON
DE LA CHILENIDAD

Chilean Art

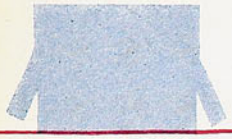

TROFEOS PARA
DEPORTISTAS

★ OBJETOS DE COBRE
★ CERAMICAS
★ ESMALTES
★ CHOAPINOS

VISITE NUESTRO
SALON DE VENTAS

JULIO
FABA
SEPULVEDA

Agustinas 1169
Fono 89990
SANTIAGO - CHILE

SANYO

Introduce al mercado el modelo 8M-P20. Especialmente fabricado para los aficionados al yachting.

El modelo 8M-P20 está dotado de banda marina, en 1.85 y 4.2 MC.

Aparte de la banda marina, este incomparable receptor a transistores, respaldado por los más grandes fabricantes de esta especialidad, recibe en las frecuencias de 540 y 1.600 KC.

8 TRANSISTORES – 2 DIODOS

Ideal para el verano

Distribuidores para América Latina:

PEIKARD-SANYO - Zona Libre de Panamá

LUIS A. SCHEUCHER
ARICA

PEDRO BISCUPOVIC
PUNTA ARENAS

VENTAS SOLAMENTE PARA EL COMERCIO

Empresa Editora Zig-Zag, S. A. — Santiago de Chile, 1961

DEFENSA DE UNIVERSIDAD CATOLICA. De izq. a der.: Eleodoro Barrientos, Luis Olivares, Walter Behrends, Washington Villarroel, Hugo Rivera y Sergio Valdés.

estadio

N.º 965 M. R.

CARLOS CAMPOS, centro-delantero de Universidad de Chile.

"FINTA"

SELLO AZUL

La zapatilla usada por los campeones.

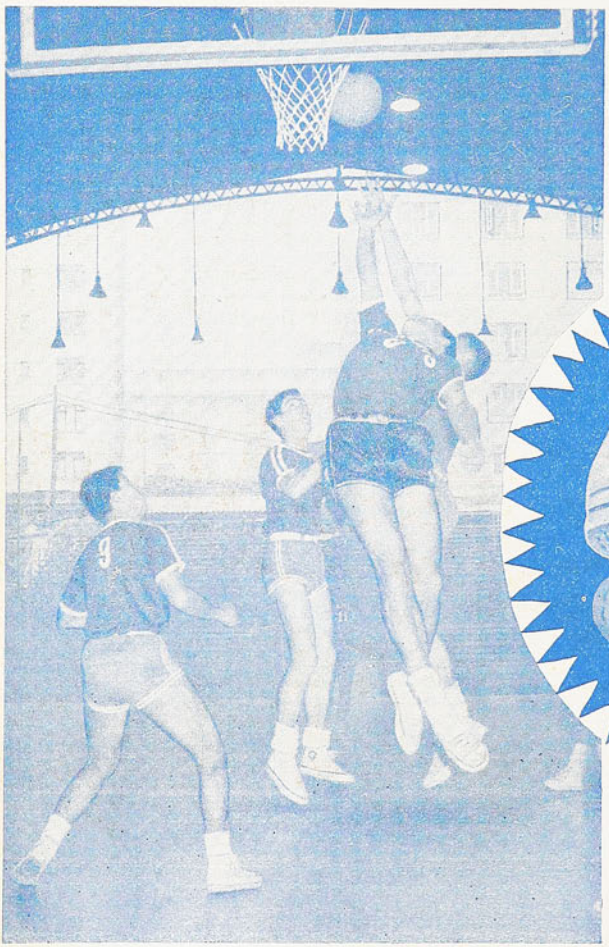

Pídalas en todas las casas del ramo.

Es un producto garantido de:

MANUFACTURAS CHILENAS DE CAUCHO S.A.

Dirección de Imp. y Bibl.
28 NOV 1961
Depósito Legal

estadio

REVISTA GRAFICA DE DEPORTES

Director: ALEJANDRO JARAMILLO N.
Dirección y Administración: Avenida Santa María 0112, 2.º piso, Depto. F., Casilla 3954. Fono 392116.

Año XXI — N.º 965 — Publicación Semanal — Santiago de Chile — 23 de noviembre de 1961.

PRECIO DE VENTA EN TODO EL PAIS: E° 0,20 ($ 200).

HE aquí una obra ejemplar. Presentamos diversos aspectos del Estadio Municipal de Valdivia, la doliente ciudad que resurge sobre sus escombros, con potente vitalidad. El Estadio del Parque ha sido reinaugurado con una brillante fiesta, que infundió renovado optimismo a los valdivianos, que les comunicó una íntima y sana alegría.

Esta es una demostración de cómo crece en volumen el deporte chileno a todo lo largo de su geografía. Gimnasios y estadios se levantan airosos, como éste de Valdivia, para acoger a la juventud e inducirla a las ejemplares prácticas del deporte o al limpio regocijo que proporciona el espectáculo.

"ESTADIO" se complace en presentar esta obra valdiviana como un ejemplo de fortaleza y de visión y se propone ampliar sus páginas en breve para dar a conocer estas iniciativas en mejor forma de lo que ha podido hacerlo hasta hoy.

ASORBITOS

LAS letras C.C.C.P., que lucen los rusos en su casaca, son las siglas que sintetizan la fisonomía de su juego: celeridad, coraje, codicia y positivismo.

COMO el centro delantero ruso superó dos veces a su marcador Ramos Delgado para hacer los goles, hay que convenir que los soviéticos para ganar, hilaron por lo más "delgado".

ESE N.° 6 ruso es realmente un half Netto.

NO se hicieron ceremonias ni homenajes previos al match en Buenos Aires. Pero ese gol de "chilena" de Ponedelnik fue, fuera de programa, un homenaje a Chile y su Mundial.

EN los vestuarios después del partido, el entrenador de los argentinos, Spinetto, se encomendó una misión que no le competían. Fue él, y no el aguatero quien le dio "el café" a los jugadores.

ESTAS treguas del torneo profesional le vienen muy bien a San Luis. Es la única ocasión en que no pierde puntos.

DESDE LA ALTURA

LO ocurrido en Suecia en 1958, el último viaje por tierras europeas y la presentación de la Unión Soviética el domingo recientemente pasado, constituyen tres lecciones que Argentina no termina de aprender. Las desdeñosas expresiones de la prensa y jugadores trasandinos en vísperas de jugarse la VI Copa del Mundo en Suecia, habían sido el escupitajo arrojado al cielo. El reciente viaje a Portugal, España, Italia y Checoslovaquia y Rusia, cuajado de derrotas y de muy amargas experiencias, hizo golpearse el pecho a mucha gente en contrito mea culpa que llegó a convencer. Se habló de "revisión" de planes. De reestructuraciones. De cambios de frente. Es decir, se habló. Nada más.

Quedó demostrado esto durante la permanencia de los soviéticos en Buenos Aires, previamente al encuentro que marcará otro hito en la historia del arrepentimiento humano. Resulta para nosotros incomprensible que se sigan publicando en la prensa bonaerense declaraciones de jugadores que dicen:

'—Les hacemos 4 y después damos los hurras" (Ramos Delgado). Para agregar el periodista: "Gran confianza en el fullback derecho de River". "Ganamos 4 a 0" (Corbatta). "3 a cero en el primer tiempo y basta". (Vidal). O que se permita todavía a personas que hicieron toda su vida en el periodismo y que hoy deberían gozar de su jubilación en experimentada calma, declarar por TV en la noche de la víspera: "Los rusos le pegan con la rodilla, cuando le pegan" (Borocotó).

Y ahora, luego de la lección de humildad que recibieron el domingo, se insiste con la cantinela de la dirección técnica, de Rattin, de que con Carrizo en vez de Roma, etcétera. Ruedas de carreta muy gastadas y que desgraciadamente para el porvenir del fútbol argentino, todavía hay quien comulga con ellas.

BRABANTE

EL Ministerio de Defensa debe tomar cartas en el asunto. Lesionados, Campos y Tóbar, Chile se está quedando sin artillería.

LAS increíbles estiradas del arquero Yashin, hicieron exclamar a un veedor chileno: "Este Yashin no es hombre de aspiraciones. ¡Es hombre de "estiraciones"!"

LOS restaurantes de Buenos Aires afrontan ahora un nuevo problema. Desde el sábado está terminantemente prohibida la ensalada rusa.

DICEN que el centro delantero de los rusos vio el arco argentino y dijo: "No se preocupen. Roma es ciudad abierta..."

A los argentinos ese gol sobre la hora, les supo a regalo de Pascua. Por algo vino de Belén...

LOS únicos conformes con el resultado en Buenos Aires eran los rojos de Avellaneda...

CHISTE cruel en Buenos Aires. Para que los niños se tomen la papa, los amenazan con llevarlos a ver a la selección argentina.

CACHUPIN

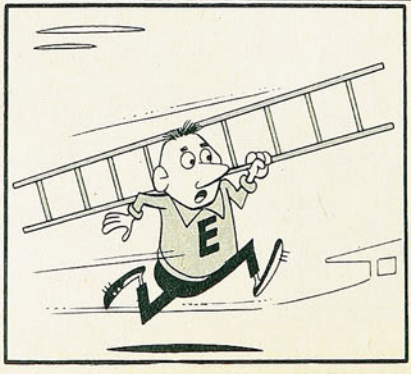

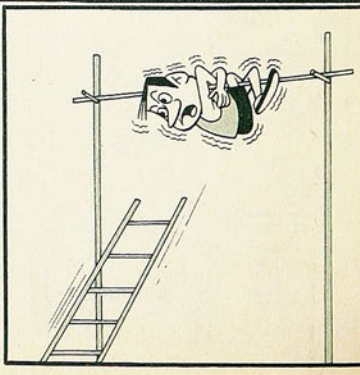

LA del MUNDO 1962

Noticiario · Anecdotario · Estadística

DESDE Madrid, Renato González nos había informado de las preocupaciones españolas frente al partido con Marruecos, por las eliminatorias del Mundial. Pedro Escartín, recordando la suerte corrida por la selección hispana en 1954 y 1958, ante Turquía y Suiza, respectivamente, insistía en no dar como fácil el encuentro de Casablanca, del domingo antes pasado, y en la necesidad de tomar todas las medidas para ganar, aunque no se diera un brillante espectáculo.

Eran perfectamente razonables los temores del seleccionado español y las cosas se desarrollaron según él las presentía. Tenemos a la mano los comentarios madrileños del partido ("Hoja del Lunes", cronista Manuel Roson), quien nos dice que, efectivamente, el partido fue durísimo y difícil. Como Renato González nos había anticipado, Marruecos presentó un cuadro con seis naturales del país que juegan en la Primera División de la Liga Francesa (el defensa central Bettshe, el medio Tibari y los delanteros Azhar, Akesbi, Brahin y Mahjoub), con dos que militan en la Segunda División de la Liga Española (el medio Abdalah y el puntero izquierdo Riaji), y con sólo tres amateurs de los clubes marroquíes (el arquero Labied y los defensas laterales Larbi y J'Didi). Conformaron así un conjunto poderoso, de gran velocidad y fuerza, animado de un espíritu de lucha indomable. El cronista que presenció el partido dice que los marroquíes aplicaron el pintoresco principio de Lagartijo: "O se quita usté o lo quita el toro"...

España pretende, naturalmente, en estos partidos, nada más que la clasificación. Su trabajo para el Campeonato propiamente tal sólo empezará después del partido de vuelta con Marruecos este domingo, en Madrid. Fue entonces a Casablanca a hacer un fútbol defensivo, de resistencia y nada más. Tuvo que trabajar arduamente porque como dice el colega Roson, "Marruecos tiene su arma secreta en la fantástica velocidad de sus hombres que construyen, además, un fútbol vistoso y preciso. ¡Cuántas veces se vieron desbordados los españoles por aquel simún que dejaba sus líneas al descubierto, sin más opción que las decisiones heroicas de Santamaría, valladar infranqueable y héroe del partido".

Marruecos atacó denodadamente y resistió a pie firme todo lo que es humano dentro de un ritmo de juego endiablado. Y mientras eso duró, mantuvo el score cero a cero. A esas alturas, la media hora del segundo tiempo, declinó físicamente y sólo entonces pudo España imponer la mejor calidad de sus hombres y de su fútbol. Del Sol, a los 35 minutos, sobre un centro del bilbaíno Aguirre, consiguió vencer a Labied por única vez; única vez válida, debe decirse, porque minutos después "Pancho" Puskas envió uno de sus clásicos zurdazos y marcó un segundo gol; de manera por demás pintoresca cuenta el enviado especial de "La Hoja del Lunes", lo que sucedió enseguida: "se hizo el saque de centro, aunque algunos jugadores moros protestaron. Y entonces vino lo insólito. Un funcionario de la federación marroquí, tocado con una gorrita blanca y embutido en un impermeable del mismo color, que ostenta el pomposo cargo de "encargado de relaciones" se hizo alegremente con la pelota y se la entregó a uno de sus jugadores; éste, a su vez, la llevó al árbitro, con ademán ceremonioso, y entonces el juez hizo botar la pelota y siguió el juego, con el segundo gol de España anulado".

Regresaron satisfechos a Madrid los seleccionados españoles y sus acompañantes, porque se había cumplido el objetivo perseguido. Los enviados especiales a Casablanca están conformes por unanimidad. "No se ha convencido —dicen—, pero... se ha ganado". Para todos, Marruecos fue un digno adversario, al que, no obstante, debe ganársele con facilidad en casa. Hay consenso unánime también para señalar a José Santamaría como figura cumbre del partido. Zoco, Aguirre y Del Sol fueron otros valores valiosos de los españoles, en tanto que destacan la labor cumplida por el defensa central marroquí Bettsche, del equipo francés de Nimes, y Akesbi, que juega en el Reims.

Una vez más José Santamaría fue alto valor en la selección de España. Los críticos peninsulares atribuyen el triunfo, entre otras cosas, a la expedición del defensa central del Real Madrid.

Del Sol fue el autor de un gol importantísimo. Puede significar el pasaje a Chile de la representación española.

EL MUNDIAL AL DIA

EQUIPOS CLASIFICADOS: Chile (organizador), Brasil (Campeón del Mundo de 1958), Argentina, Uruguay, Colombia (Zona sudamericana), México (zona norte-centroamericana), Alemania Occ., Italia, Hungría, Rusia, Suiza, Inglaterra.

POR CLASIFICAR: Francia-Bulgaria (3er. partido) 16-XII, Milán, Checoslovaquia, Escocia, (3er. partido), 29-XI, Bruselas.

España-Marruecos (2.º partido), 23-XI, Madrid.
Yugoslavia-Corea (2.º partido), 26-XI, Belgrado.

LA FACH Y EL MUNDIAL

LA FUERZA Aérea de Chile, al igual que lo hiciera en el encuentro de Alemania y Chile, cuando uno de sus helicópteros, apenas finalizado el match, entró hasta el mismo Estadio Nacional para transportar a Los Cerrillos los tambores de la televisión alemana, en tanto el Lufthansa estaba listo para dirigirse a Hamburgo, con ocasión de la Copa del Mundo ha prestado su generoso concurso para acortar las distancias y abreviar el tiempo. Luego de cada encuentro que se realice en Arica, un jet de la Fuerza Aérea Chilena traerá hasta Santiago el material fotográfico que deberá despacharse a los cuatro puntos cardinales. En algo más de dos horas tendremos en Los Cerrillos el material correspondiente a la nortina subsede. Por supuesto, Lufthansa y Air France adelantarán sus vuelos para conectar con el jet de la Fuerza Aérea. Estas dos compañías tienen sus salidas a las 8 de la mañana. Para la Copa del Mundo saldrán a medianoche. Igual cosa ocurrirá en los días en que no tengan vuelos estas compañías. Cuando ello ocurra, otro jet de la aviación militar chilena estará pronto para salir a Buenos Aires y establecer la conexión más pronta con los aviones alemanes o franceses. De esta suerte, al día siguiente de los encuentros, Eurovisión Europea, cuya central estará en Lisboa, televisará para todo el Viejo Mundo los acontecimientos deportivos de Chile.

Raúl Mosqueira, el conocido ex basquetbolista y actualmente encargado de las comunicaciones para la Copa del Mundo, ha sido el autor de tales ideas.

EL MATERIAL FOTOGRAFICO Y ESCRITO CONTENIDO EN ESTA EDICION ES PROPIEDAD EXCLUSIVA DE "ESTADIO", Y SOLO PODRA SER REPUBLICADO INDICANDO SU PROCEDENCIA.

CUESTION DE

WASHINGTON VILLARROEL, REVELACION DE LA TEMPORADA 1961, SOLO NECESITABA ESTIMULOS PARA SER LO QUE HA SIDO EN EL CAMPEONATO. LAS RAZONES DE UN TRIUNFO PERSONAL Y DE UNA CAMPAÑA.

WASHINGTON VILLARROEL es una de las figuras sobresalientes del torneo profesional de 1961. Se le reconoce como uno de los factores importantes de la campaña que está cumpliendo Universidad Católica. Con él se solucionó un viejo problema del cuadro "cruzado": el del defensa-central, que, junto con el arquero, determinaron en un alto porcentaje sus anteriores fracasos. Esta revelación 1961 no deja de sorprender, porque ha sido demasiado explosiva. Villarroel era un suplente de la pareja de medios en quien, si bien se advertían muy buenas cualidades, no se podía adivinar un encumbramiento tan alto y tan rápido. Esas buenas aptitudes eran principalmente de orden estético. Desde muchacho, Villlarroel fue un jugador fino, de estilo depurado, que a veces nos pareció quizás si desmedidamente atildado. En el reverso de la medalla estaba su frialdad y cierto asomo de lo que se dice comúnmente "chispa atrasada". Al afirmarse esta temporada en el cuadro de honor, el balance entre virtudes y defectos le es ampliamente favorable. Ha desarrollado recursos que no se le concedían, ha mostrado una personalidad que se le desconocía y ha desterrado vicios que hacían reticente su valoración.

Conversamos con Washington Villarroel sobre esto, que nos parece en él una metamorfosis en todo sentido. Porque si como jugador nos parecía en lento proceso de formación, como hombre daba a menudo la impresión de ser algo semejante a un misántropo. Y sucede que de la noche a la mañana ha surgido como un defensa maduro y como un hombre desenvuelto, sin asomos de aversión al trato de los demás, aunque le siga agradando aislarse de vez en cuando, para estar a solas consigo mismo.

—Puede ser que mi carácter resultara un poco extraño —reconoce Villarroel—, pero todo estaba íntimamente relacionado con el fútbol. Yo era un insatisfecho, a punto de ser un amargado. Aunque nunca me he hecho ilusiones desmedidas, entendía que la meta lógica de mi carrera tenía que ser el primer equipo de la Católica. Debuté en primera división en 1958, pero durante mucho tiempo no pasé de ser un modesto suplente con muy pocas opciones de demostrar que verdaderamente valía. Nunca se tuvo confianza en mí y ello terminó en que, naturalmente, yo tampoco la tuviera en mí mismo. Entraba a la cancha derrotado, sabiendo que iba a ser "flor de un día"; entraba apretado, temeroso del error, sintiéndome un extraño, un jugador sin alicientes. Todo eso me hizo huraño. Hizo que no me sintiera feliz en absoluto, jugando al fútbol, como cuando jugaba en Cuarta Especial, por ejemplo. Creo sinceramente que esas "lagunas de ausencia" que padecía en la cancha se debían a que estaba pensando en otra cosa mientras jugaba; en que lo que hiciera iba a ser criticado se me iba a encontrar el noventa por ciento de malo y sólo el diez por ciento bueno. Como usted ve, "un caso".

Indudablemente que tiene que haber sido así, porque las revelaciones por generación espontánea no se producen. Coincide la transformación de Washington Villarroel con su plaza de titular.

—Este año cambió todo —confiesa—. Cuando entrenábamos para jugar con La Serena, por la Copa Chile, don Miguel Mocciola me dio la orden: "Tú juegas hoy de back-centro". Se había lesionado Pancho Torres. No miré con muy buena cara el asunto, por lo que nos pasa a todos: nos parece que jugar de zaguero es jugar menos; siempre se está urgido, la responsabilidad obliga a jugar muy seriamente y con espíritu muy práctico. Y a mí, como a la mayoría, me gustó por sobre todas las cosas "la pelota"... Ya me había sentido algo incómodo cuando se trataba de jugar de volante retrasado; pero allí quedaba aún tiempo y terreno para "entretenerse" algo. Pero los futbolistas somos como los de las fuerzas armadas, "no debemos deliberar". Me fui callado para atrás, que para mí significó irme para adelante y para arriba... Lo demás lo hizo don Miguel, un entrenador que las sabe todas; dirige, orienta, estimula, mantiene la moral del jugador, siempre le saca "algo más".

Como también ocurre en todos los casos, Washington Villarroel se acostumbró al puesto y supo equilibrar perfectamente sus inclinaciones de esteta del fútbol con las obligaciones de su función. Por eso es, al mismo tiempo, duro y estilizado; por eso quita con firmeza y entrega con galanura. Quizás si sus conceptos del fútbol puedan resumirse en su juicio sobre los defensas que más le han agradado. Para él, el ideal de back-centro es Federico Vairo y tuvo un modelo en Isaac Fernández. Si se hubiese quedado como volante, le habría gustado ser un Carlos Cubillos...

Hablamos de sus cualidades y de sus defectos.

—Yo creo —dice Villarroel— que mi estatura me ha ayudado mucho a desempeñarme como zaguero. Ella me da alcance en todos los sentidos: para arriba y para los lados. Esa frialdad que en el medio de la cancha era una contra, también me sirve más atrás, donde se necesita tener decisiones más serenas, proceder con tranquilidad en los momentos difíciles. Las piernas largas, si me quitan rapidez, en espacios cortos de terreno, en jugadas sorpresivas me dan ventajas para otros momentos, cuando se impone la carrera larga. Rechazo con las dos piernas, cabeceo con seguridad. Ahora, en cuanto a los vacíos de mi juego, ellos están relacionados con mi personalidad, con mi manera de sentir el fútbol. Me resisto todavía a "perder" la pelota; yo llamo "perder la pelota" tener que rechazar rápidamente... Las piernas largas, ya le dije que me perjudicaban en algunos aspectos —especialmente en una "pared" en el área—. Me falta fuerza

FICHA PERSONAL DE WASHINGTON VILLARROEL

—Nació el 12 de octubre de 1938, en Santiago.

—Mide 1.81 m. y pesa 74 kilos.

—Es casado y tiene dos hijos hombres (Washington Christian y Erik Alejandro.)

—Ingresó a Universidad Católica en 1950, a 2.ª Infantil como back centro.

—En 1.ª Infantil empezó a jugar de volante.

—Debutó en División de Honor en 1958, jugando contra Magallanes, como volante.

—Fue titular sólo este año, como back centro.

—Trabaja en el Banco del Trabajo, Sección Cambios.

CONFIANZA

Dos de los más altos valores que ha tenido Universidad Católica en el año, Washington Villarroel y Sergio Valdés, llegan al estadio de Independencia un día de partido. Van serenos y confiados. Esa disposición de ánimo ha tenido mucho que ver en la espectacular campaña de la U. C.

Entre Osvaldo Pesce y Mario Soto comprueban si la balanza dice que Villarroel ha subido algo de peso. Es lo único que preocupa al técnico defensa central de la Católica. Unos kilos más le vendrían muy bien para el puesto que ocupa.

también. Yo debería tener unos kilos más...

NATURALMENTE que llegamos a un punto fundamental de la charla. El campeonato actual y la campaña de Universidad Católica.

—¿Puedo decirle una franqueza? —demanda Villarroel. Y viendo el signo de asentimiento, prosigue—: Estamos sentidos con ustedes. La prensa parece no haber reparado en los méritos de nuestro cuadro. Nuestra campaña podría definirse en estas pocas palabras, "silenciosa por incomprendida". Y no han sido justos con nosotros. No se mantiene un equipo un campeonato entero en los primeros lugares sólo por suerte. Estamos ya al final casi del torneo y somos punteros con 32 puntos. Quiere decir que algo tiene el equipo. Pues bien, eso se ha destacado poco. La atención se fijó en otros objetivos y a nosotros nos ignoraron. Esta es una campaña muy bien llevada; yo diría que es el premio a una dedicación conjunta de Miguel Mocciola, de un grupo de dirigentes comprensivos y de un plantel disciplinado. Nos trajimos los diez puntos disputados en provincia; la "U", que es el otro puntero, ya dejó uno en Playa Ancha. Con la sola excepción del partido que perdimos con Colo Colo, que fue en nuestra tarde negra, y cuando empatamos con Green Cross, cada vez que cedimos puntos lo hicimos jugando de sol a sol

y en partidos que resultaron muy buenos. Se dice que cuando enfrentamos a equipos bien armados no ganamos. Conforme, pero tampoco defeccionamos, salvo en esos casos que aparté. Hemos ido dando poco a poco, nos hemos ido soltando a medida que fuimos confiando en nuestras propias fuerzas. Nosotros no nos contentamos con empatar ni con ganar con la justa, si tenemos juego y fuerzas para más. Ahí tiene el match con Wanderers. Nos fuimos al descanso 2-0; volvimos a la cancha a seguir haciendo nuestro fútbol que es rápido, movedizo, penetrante y llegamos a ponernos 4 a 0. No tenemos complejos ni inhibiciones. Y lo fundamental, no tenemos ninguna obcesión. El título no es algo que nos quite el sueño, que nos haga entrar apretados a la cancha. Si llega, imagínese la alegría. A comienzos de año, nadie daba un diez por la Católica; entre nosotros mismos, sólo pensábamos hacer una campaña honorable. Si entonces alguien hubiera vaticinado que después de 20 fechas íbamos a estar primeros con 32 puntos, lo "habríamos mandado para adentro", por chiflado. Si no ganamos el campeonato, quedaremos satisfechos de todas maneras con la campaña.

Villarroel es claro y terminante para analizar la producción de su equipo. Tiene el campeonato retratado en las pupilas. Recuerda que hubo dos partidos muy malos, los ya señalados con Colo Colo y con Green Cross. Uno que le llenó el gusto como planteamiento, como lucha estratégica: el Clásico Universitario de la primera rueda.

—Ese match —dice—, parecía que se estaba jugando en un tablero de ajedrez.

Otro que le satisfizo plenamente como espectáculo es el que le ganaron a Palestino por 7 a 1 en la segunda parte. Y aún otro en que, no habiéndose jugado bien, demostró una de las valiosas cualidades del cuadro, su poder de recuperación; se refiere a aquel que perdían con Everton por 0 a 2 y terminaron empatando a 2. Como emocionantes, recuerda los encuentros con Santiago Morning, en ambas ruedas, y con Palestino, en la primera.

—Ha sido un campeonato que da para recordarlo y saborearlo —asegura el técnico defensa central de la Católica.

Ahora que ya se siente seguro y que puede decir que ha triunfado, no tiene apuros ni insatisfacciones. Por ejemplo, dice que no ha pensado siquiera en la Selección Nacional.

—Tampoco me quita el sueño pensar que no he sido llamado ni voy a serlo. En todo caso, hay otros que hicieron méritos mayores y más antiguos que los míos. De todas maneras, de aquí al próximo Mundial espero estar en plena madurez y entonces sí que, a lo mejor, me entusiasmo. Entiéndame bien; esto no quiere decir que no me sienta capaz de jugar en el equipo nacional ni que no me interese, sólo que por el momento no lo veo a mi alcance...

LO QUE LE GUSTA

- **EL AMBIENTE actual de Universidad Católica, base de la buena campaña del equipo.**
- **EL CARACTER español del Presidente de la Rama, Ezequiel Bolumburu, que lo hace eufórico y explosivo en sus manifestaciones, profundamente humanas.**
- **USAR EL PELO largo, sin preocuparse en lo más mínimo por el "qué dirán".**
- **QUITAR UNA pelota y contemplar cómo de sus pies nace un avance de su equipo.**
- **AISLARSE.**
- **MIRAR HACIA atrás y ver que Walter Behrends ya tiene la pelota en sus manos.**

LO QUE NO LE GUSTA

- **TENER QUE desprenderse tan pronto de la pelota...**
- **EL DIA VIERNES, cuando se acerca la hora de partir a la concentración y deja su hogar.**
- **EL ESTADIO de Santa Laura, donde este año, de cuatro puntos disputados, perdieron tres.**
- **LOS COMENTARIOS de la prensa y de la radio.**
- **QUE A UNIVERSIDAD CATOLICA la hayan mirado en menos en este campeonato.**
- **VER COMO el delantero deja la pierna estirada cuando él tiene que rechazar.**

PONGA
¡ZUING!
EN SUS
DEPORTES

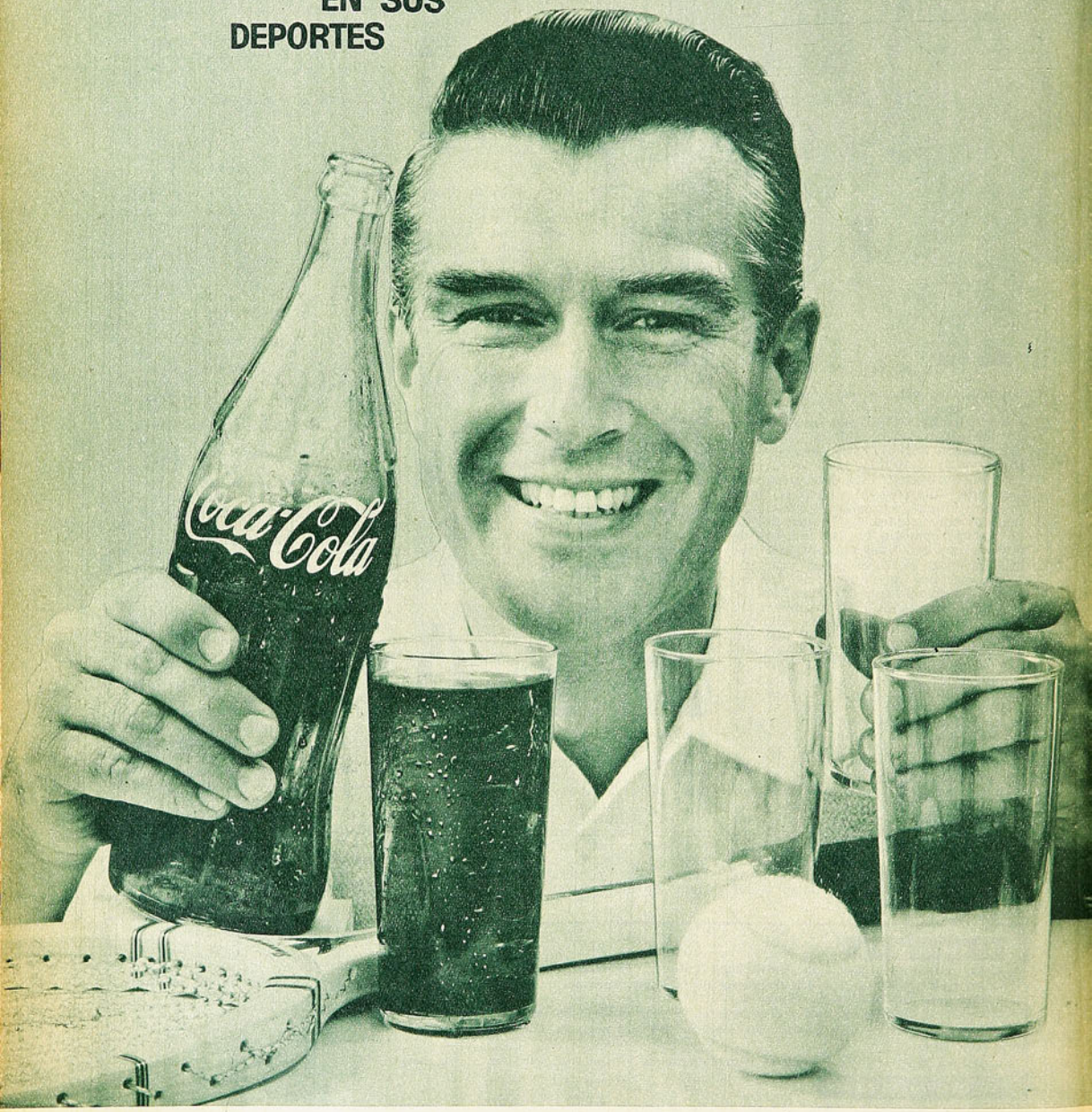

COCA-COLA refresca mejor!

TOME Coca-Cola BIEN HELADA

CALIDAD EN 3 TAMAÑOS

EMBOTELLADORES AUTORIZADOS: EMBOTELLADORA ANDINA S. A. CHILENA

GIRANDO EL GLOBO

POR BORAX

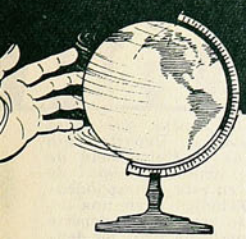

LA noticia viene de Milán, Italia. Bruno Passalacqua, secretario del club Milán, confirmó que existían evidentes dificultades entre el delantero inglés Jimmy Greaves y el doctor Andrea Rizzoli, presidente de la institución. La confirmación no viene sino a darle forma oficial a lo que era voz pública. Desde su incorporación a la entidad milanesa se sabía que Greaves, en ese entonces titular como interior derecho de la selección inglesa, no se sentía a gusto. Menos aún su agraciada y joven esposa. Pero por mucho que el astro del Imperio muestre su descontento, el club no puede lisa y llanamente autorizarlo para que retorne a sus lares. Por necesitar de él, este temperamento no tenía cabida. Pero en esta última semana las cosas al parecer han cambiado en forma favorable para Greaves y es posible entonces que el jugador pueda alejarse de Italia. La contratación última del famoso internacional brasileño Dino Sani puede ser la palanca de propulsión que haga volar al joven descontento a Inglaterra. Como se sabe, Dino fue contratado en una fabulosa suma por el club argentino Boca Juniors, instituto que en sus ansias por llevar el "fútbol espectáculo" a Buenos Aires no titubeó en gastar las más extraordinarias sumas en la contratación de players de gran cartel. Incluso conmocionó al ambiente mundial al contratar a comienzos de la temporada al entrenador Feola de la selección brasileña, el particularísimo personaje técnico que llevó al conjunto de Pelé y Didí al cetro mundial en Suecia hace tres años. Es sabido también que el "fútbol espectáculo" fue un fracaso enorme en Argentina. El público argentino no sólo quiere ver figuras. Desea ver fútbol, y más que eso, que los equipos se llenen de victorias. No sucedió así con Boca y River, los promotores del "fútbol espectáculo" y los que más gastaron comprando figuras en el exterior. Con menos ruido y sin vanas ostentaciones de grandeza, Racing les lleva diez puntos de ventaja en la tabla, en un torneo que está definido y por terminar. Reconociendo su fracaso, Boca, en manotazos de ahogado, empezó a desprenderse a la primera oferta de sus "vedettes". Así fue como Dino Sani llegó al Milán. Si Dino logra conformar a la directiva de su nuevo club, Greaves tendrá pase libre para volver a Inglaterra. En caso contrario, el inglés tendrá todavía un buen tiempo por delante para seguir lamentándose.

Los ojos abiertos al máximo. Los músculos todos en tensión. Buscando el error, el descuido, la brecha por dónde lanzar el golpe. Así, agazapado, a la expectativa, se ve a Harold Johnson en el primer round de su combate con Von Clay a quien derribó por la cuenta fatal en el round siguiente.

Como estamos pisando terreno italiano, quedémonos con Greaves un rato más, para conocer una noticia que nos trae la revista "Il Calcio". Ya se han cursado las invitaciones para reunir en un congreso a realizarse en el mes de enero a los más conspicuos entrenadores que ejercen funciones en la Liga Italiana. La Junta no tendría otro objeto que someterse a un estudio prolijo e intenso, que duraría unos cuantos días, para determinar el plan que deberá seguirse con el objeto de preparar el contingente seleccionado itálico que participará en el Mundial de 1962. A este Congreso han sido invitados todos los entrenadores extranjeros y la élite de los locales. Se calcula que asistirán unos veinte profesionales. Vamos a ver si se logra unificar criterios. Uno de estos entrenadores extranjeros, el húngaro Georg Sarosi, aceptó la invitación, pero advirtió a los dirigentes que asistiría siempre que estuviera en la ocasión en Roma, porque había recibido proposiciones de parte de Erando González, miembro de la Comisión Técnica de la Federación de Fútbol de Argentina, para que se hiciera cargo de la preparación técnica del cuadro seleccionado de ese país.

EL CAMPEON DE LA CAUTELA

Según Teddy Brenner, matchmaker del Madison Square Garden de Nueva York, el campeón mundial de los medio pesados, Harold Johnson, puede ser el pugilista más perfecto del momento, pero —agrega— en este mundo del boxeo no hay lugar para la perfección.

Llamado a opinar el manager Tony Ferrante, manifestó: "Creo que es un genio. Un verdadero artista en su oficio, pero es a la vez el más exasperante pugilista del orbe".

Eddie Machen, tercero en el ranking mundial de los pesados, expresó por su parte: "Es un maravilloso boxeador. Rápido y fuerte, pero siempre espera que el rival asuma la responsabilidad de pelear".

Estas tres opiniones sintetizan sin duda alguna la personalidad del campeón, cuyo título comparte con Archie Moore, con reconocimientos distintos. Harold Johnson, de 33 años de edad, tiene en la actualidad el consenso unánime que lo reconoce como un virtuoso entre las sogas, pero no tiene el dinero ni la popularidad que se merece. Por falta de valores que lo exijan, ha debido combatir en los últimos años con rivales del peso superior, que lo superaban en 20 o más kilos. Se ha cansado de desafiar a Sonny Liston. Y Archie Moore lo ignora. Entre otros pesos pesados ha vencido a Machen con holgura. Es físicamente fuerte. Duro como una roca. Con mucha dinamita en los puños. Agil, hábil, certero en la aplicación de sus golpes que llevan la trayectoria de lo perfecto. Canchero como el que más. Disciplinado. Sano de cuerpo y espíritu. Resistente, pero... ¿Saben ustedes por qué no gusta? ¿La razón que le quita el favor de las masas?...

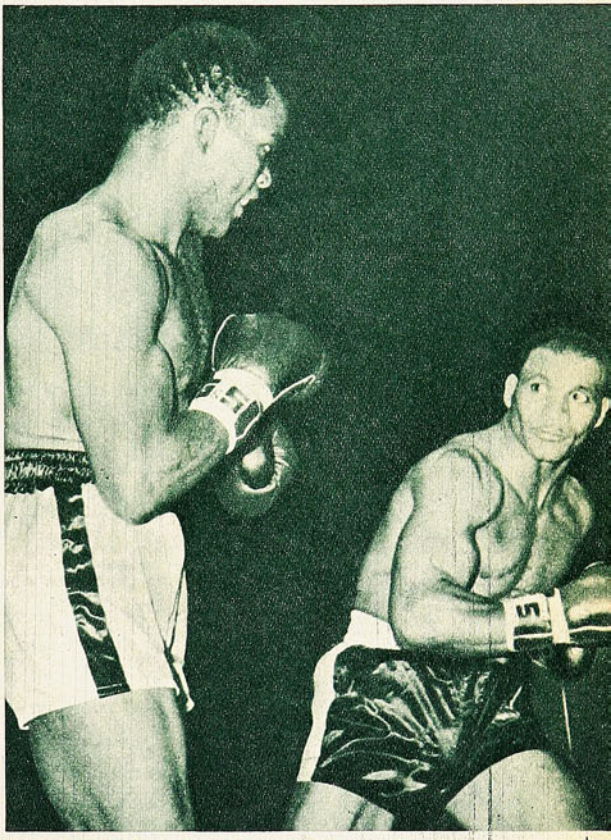

El propio Johnson lo explica: "La gente está tan acostumbrada a presenciar riñas y no combates pugilísticos en su esencia, que ha olvidado que el boxeo es un deporte y no un medio para quebrar la salud de los participantes. Aquellos que dicen que yo soy un púgil sin colorido, no saben nada de boxeo. Yo no subo al ring para transformarme a los ojos del público en un héroe cubierto de sangre, roto en mil pedazos. Yo subo con el único propósito de vencer. Propósito que cumplo poniéndome a resguardo de toda contingencia. "Seguridad ante todo", ése es mi lema. Así entiendo el pugilismo. Como una esgrima de brazos y cerebro. Ya es hora de que el público se dé cuenta de que no es una matanza".

CORRESPONDENCIA DE EE.UU.

OTRA

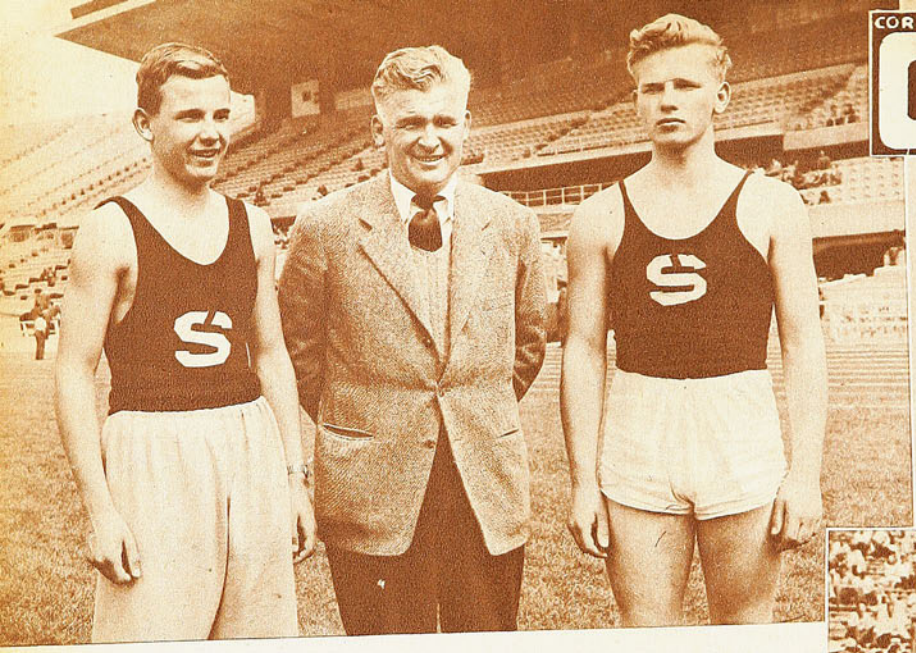

Edgar Laipenieks, que ahora pertenece al Departamento Físico de la Universidad de Denver, siente nostalgias de Chile y en esta correspondencia a "Estadio" envía una interesante versión del deporte norteamericano visto por dentro. Aparece en la fotografía, cuando entrenaba en Chile, junto a sus hijos Maris y Juris.

El atletismo en EE. UU., está reservado especialmente para la juventud colegial y universitaria; es allí donde se incuban los mejores campeones. El grabado muestra una llegada en un torneo universitario en Denver, Colorado.

ESTA NOCHE es muy fría. La nieve por primera vez cubre las canchas, los parques y las calles, y solo, en mi escritorio, siento el deseo de conversar con gente amiga, que tenga su corazón entregado a los deportes, sobre todo al atletismo. Frente a mí tengo abiertos varios ejemplares de "ESTADIO", aquellos que comentan el Iberoamericano de Santiago. Los trajo mi hijo Juris, al regresar a Estados Unidos. Varias páginas de grandes atletas sudamericanos: Suárez, Ramón Vidal, León, Ferreira, Da Silva, Heber y otros.

Después de vivir y trabajar dos años en el deporte norteamericano, muchas veces el pensamiento me lleva de nuevo a Chile, hermosa tierra donde tantos recuerdos se generaron: días alegres y tristes, que se han grabado en mi existencia. La tierra donde nacieron mis hijas y donde mis hijos Juris y Maris crecieron y compitieron en las pistas chilenas.

Quiero esta noche conversar con ustedes sobre deportes, en especial de atletismo. También sobre los atletas mismos, sus reacciones y costumbres y, por último, sobre mi trabajo.

ASI ESCRIBE Edgard Laipenieks, desde Denver, Colorado, el entrenador de origen letonés que trabajó durante diez años en Santiago, para adoptar luego la ciudadanía chilena. Alegre, dinámico e impulsivo, se identificó tanto con lo nuestro que no disimula sus nostalgias. No hay duda de que en esta correspondencia espontánea se siente como reporteado y escribe lo que estima de interés para los chilenos. Sus experiencias en dos años en Estados Unidos.

"Escribo como si tuviera al cronista amigo frente a mí.

"Primero debo decir que no se puede hablar de los deportes en Estados Unidos, en general. Abarcarlos en el mismo molde o nivel. Es muy diferente la actividad en California o Texas, en Nueva York o Colorado. Pero existe una realidad común: el deporte es privilegio en esta bullente y progresista nación, únicamente de las universidades y high school's. Hay que desentenderse de los jóvenes que no llegan a las universidades o a los colegios, porque para ellos, hecho extraño en este laboratorio inmenso, el deporte es virtualmente imposible, pues no se organizan compatencias para ellos y no existen clubes, asociaciones, federaciones, como en Chile y en todas partes del mundo. Toda la actividad se concentra en las universidades y colegios. Aparte de que las posibilidades para los alumnos graduados que abandonan las aulas de estudios también son muy reducidas.

"Denver es una ciudad de un millón de habitantes y no posee un solo club de atletismo. No existe absolutamente nada en este aspecto. Sin embargo, dispone de treinta excelentes estadios en las universidades y colegios, que al término de la temporada escolar cierran herméticamente sus puertas. No hay ninguna actividad deportiva en esos treinta estadios. Una aberración, ¿no les parece?

"En el verano pasado, después de ingentes gestiones, logré que el estadio de mi universidad permitiera el entrenamiento para un club de atletismo: Denver Track Club. Organicé campeonatos y realizamos giras a otras ciudades, compitiendo entre nosotros, porque ciudades como Alburquerque en New Mexico, o Salt Lake City, no tienen clubes u organizaciones en el verano.

"HE VIAJADO mucho en el país a través de diversos Estados, y es evidente que California tiene el atletismo de más volumen y calidad. Allí hay cierta actividad en verano, sobre todo en Los Angeles y San Francisco. Es una incubadora de atletas con marcas mundiales: astros y entrenadores se producen, que se van a otros Estados. En el verano fui enviado por mi Universidad, pertenezco al "Departament of Phisical Education and Athletics", a buscar algunos atletas californianos; tarea difícil porque los atletas de condiciones de los high school's son, en realidad, semiprofesionales. De esta manera, las universidades de más recursos pueden ofrecer mejores condiciones a los atletas de mayor futuro: todo pagado en la universidad: comida, alojamiento, estudios, libros, y otros gastos.

"Es el criterio práctico que impera en este país. Nadie piensa entrenar o competir en algún deporte, si no se le financian sus gastos. Yo traté en muchos casos de convencer a jóvenes muy bien dotados para entrenar y dedicarse al atletismo. Sólo por afición, por cariño al deporte, por satisfacción personal, y la respuesta fue siempre idéntica.

"Son materialistas aquí, y me choca esta actitud luego de haber vivido el atletismo de Chile y Europa, donde los muchachos corren, saltan y se esfuerzan por el puro sentido del deporte. Aquí es otro mundo: nadie hace algo si no ve el beneficio económico. Me refiero a los elementos escogidos para surgir. ¿Cuánto voy a ganar? Es terrible este procedimiento para nosotros.

"Cabe sí reconocer que es justa la preocupación económica porque, además, significa que al decidirse a un deporte lo hará poniendo toda su voluntad y disciplina, pues de sus progresos dependerá su futuro. Es otra conciencia en la que se afirma el nivel jerárquico de este país en el mundo.

"EL BEISBOL es el deporte padre en Norteamérica. En la primavera juegan los colegios y acaban de terminar los profesionales con su "World series". Yo preguntaba por qué llaman Series Mundiales a la competencia cuando sólo actúan los teams norteamericanos. No entiendo mucho este juego y viéndolo no comprendo la pasión que despierta entre los norteamericanos.

"Otro deporte atracción es el fútbol americano: rudo, peligroso y completamente profesional. La temporada comienza en septiembre y termina en

CONCIENCIA

diciembre. Hasta el momento la estadística demuestra que han muerto 24 jugadores y hay más de cien lesionados. Es un deporte caro para las universidades, pero gran negocio cuando el equipo gana. En nuestra universidad, con siete mil alumnos, se canceló definitivamente la rama de fútbol americano. Razón, una pérdida en el año de cien mil dólares. Debía pagar a 87 jugadores, cerca de dos mil dólares a cada uno, aparte de siete entrenadores y cinco comisionados, médicos y traumatólogos, para cuidar y arreglar a los contusos. Denver el año pasado ganó un partido y perdió doce. No vino público y se acabó todo.

"EL BASQUETBOL también es atracción si el equipo es competente. Los jugadores son pagados con becas completas. Los equipos universitarios

EDGAR LAIPENIEKS, DESPUES DE DOS AÑOS EN NORTEAMERICA, NO SE AVIENE CON LA AUSENCIA DEL SENTIDO DEPORTIVO AUTENTICAMENTE AMATEUR.

UNA VISION DE PUERTAS ADENTRO: EL DEPORTE, PRIVILEGIO DE LA JUVENTUD QUE ESTUDIA EN LOS COLEGIOS Y UNIVERSIDADES. LAS PESAS, RECETA IMPRESCINDIBLE EN EL ENTRENAMIENTO. NOSTALGIAS DE CHILE.

juegan con las reglas antiguas. Unicamente los profesionales usan las internacionales, pero con la innovación de cuatro tiempos de 15 minutos, lo cual les permite subir los scorers a 130 puntos por equipo.

"La natación es deporte en plena alza, pero ello no debe extrañar porque es consecuencia lógica de las excelentes instalaciones de que disponen: en todas las universidades y "high scholls" existen piscinas temperadas y entrenadores capacitados. Se entrena durísimo y el progreso no se hace esperar. Aparte de una sólida preparación física que se afirma mucho en el trabajo con las pesas.

"LA RESISTENCIA física, el organismo preparado para soportar todo esfuerzo y rendir marcas que salgan de lo común, se logra con el trabajo de pesas, el levantamiento de los fierros, diario y constante para que todo músculo sea acerado y firme para soportar el máximun. Es la receta. En el deporte de Estados Unidos es la panacea universal. Todos la recomiendan y la practican con febril ímpetu. No hay rendimiento capacitado en el deporte de hoy sin un organismo vigoroso en el amplio sentido de la palabra y el trabajo de pesas lo proporciona. Ningún entrenador de cualquier deporte puede concebir que su pupilo pueda rendir bien sin ese trabajo de fortalecimiento. En la Universidad de Denver se destinaron tres mil dólares para instalar un departamento dedicado exclusivamente al trabajo de pesas, en diferentes variaciones.

"HERMOSA ACTIVIDAD en esta región del Colorado, donde hay bastante nieve, es el hockey sobre hielo. El equipo de mi Universidad fue campeón de EE. UU. el año pasado. Se juega en gimnasio cerrado, con calefacción y capacidad para diez mil espectadores. En fecha próxima, en un lugar cercano a Denver, en Colorado Springs, se efectuará el campeonato del mundo. Actuarán, entre otros, equipos de Inglaterra y Checoslovaquia, y las entradas ya están todas vendidas. El cuadro de Denver University está formado por canadienses, también lo es el entrenador, todos pagados con becas completas. Es un deporte próspero. La Universidad percibe al año alrededor de 150 mil dólares como ganancia líquida.

"Denver University también posee buenos equipos de natación, tenis, golf, gimnasia en aparatos y lucha grecoromana.

"En Denver funciona la concentración de esquiadores norteamericanos que se adiestran para el Mundial de Chamonix. Alrededor de veinte esquiadores entrenan diariamente con el propósito de ganarse el viaje a Francia.

"EL ATLETISMO es deporte de menos difusión en la Universidad, pero se está formando equipo. Actualmente mantengo más de treinta atletas en la preparación de invierno: cross countries, trabajos de pesas y, tres veces por semana vamos a una universidad cercana que dispone de pista atlética bajo techo, de 220 metros y con todas las instalaciones para este deporte. Para la primavera próxima se han programado torneos con doce universidades. En mayo debe organizarse un campeonato con 20 universidades de seis Estados. Es un trabajo duro el que debo afrontar, porque del anterior "coach" sólo recibí 4 ó 5 atletas. Pero el atletismo es el deporte que me entusiasma y no habrá dificultad para salir adelante.

"También soy entrenador de fútbol, del que se juega en Chile. Organicé un equipo para enfrentar a otras universidades, pero el público no se siente atraído por el "más popular de los deportes" en el resto del mundo. Hace cuatro semanas, enfrentamos al "Air Force Academy" y perdimos ajustadamente por 2-1. Los cadetes de aviación son los mejores del país en fútbol amateur. Asistieron alrededor de un millar de personas, sin cobrar entrada. Es un juego que está levantándose en EE. UU., pese a la campaña opositora que se le hace desde ciertos sectores. Quieren cerrarle la puerta al fútbol nuestro y hasta se publi-

(Continúa en la pág. 26)

Todos los deportistas usan...

DOLLY PEN

EL DESODORANTE DEL AÑO

PARA TODO EL AÑO

Representantes para Chile

LABORATORIO MAVER

Malaquías Concha 0354,
Casilla 2601, SANTIAGO

● **LA MAS ANTIGUA** referencia sobre lo que es actualmente el fútbol, según Jules Rimet, el hombre al que tanto le debe este apasionante deporte, viene del siglo XXV antes de nuestra Era, y procede de China. Como ejercicio de preparación militar se practicaba en ese país un juego que consistía en hacer pasar un balón, relleno de pelo o de crin, por encima de una cuerda tendida sobre dos postes. Se contaba, como ahora, el número de veces que cada bando lograba este objetivo.

● **NO NOS CUENTA** el famoso Mr. Rimet en qué forma los "futbolistas" de tan remota época lograban formar músculos fuertes, elásticos y resistentes. Pero eso no importa, pues en estos tiempos modernos, no tan sólo los cultores del fútbol, sino los de todos los deportes, disponen de la acreditada Embrocación "18", que sirve además para aliviar dolores musculares y de tipo reumático. Le conviene, cuando pida embrocación, exigir la de marca "18".

● **QUIZAS USTED NO LO SEPA**, pero es verdad que los chinos son los jugadores más empedernidos del mundo. Se sabe de casos de individuos que se jugaron, en el término de pocas horas, todo lo que poseían, incluso sus propias hijas.

El frecuente cambio de dueño que se observa en las lavanderías de Nueva York, regentadas casi en su totalidad por chinos, no es en la mayoría de los casos el resultado de una venta, sino el de una partida de fan-tan.

● **CON LO QUE SI NO PUEDE JUGARSE** es con la salud, por eso, cuando se sienta deprimido, irritado, cansado, le aconsejamos probar el buen tónico Nervotón "18", que por contener glicerofosfatos de calcio, soda, magnesio, fierro, etc., ayuda a restituir el equilibrio del sistema nervioso. Nervotón es muy útil para estudiantes y personas con exceso de trabajo mental.

● **PARA LA RISA.** El médico de ese campeón de box que sufre de insomnio le aconseja contar corderos, pero el campeón, que ha probado, vuelve a verlo, diciendo:
—Imposible, doctor, cuando llego a 9 me levanto.

● **QUE BIEN SE SENTIRA USTED** tomando por las mañanas un vaso de Frutalín "18", la excelente sal de fruta que proporciona una bebida refrescante, de agradable sabor, y que por poseer cualidades suavemente laxantes, ayuda al buen funcionamiento del organismo. Especialmente en la época de calores, Frutalín resulta muy útil.

● **NOS CUENTA LA HISTORIA DEL BOX**, que en el famoso encuentro disputado en 1930 en Barcelona, entre los campeones Paulino Uzcudum y Primo Carnera, este último no pudo calzarse los guantes normales y hubo que hacerle unos especiales. Y ya que hablamos de box, se dice que el combate de más corta duración fue el que sostuvieron Dujardin y Boucher en la Sala Wagram de París. Su duración fue de sólo trece segundos, incluyendo la cuenta de diez segundos del K. O.

● **UN CONSEJO.** Muchas personas, con justa razón, se desesperan por las molestias que ocasiona la excesiva transpiración durante los días de calor. Resulta muy útil en estos casos, para atenuar el olor desagradable, el uso del jabón de Clorofeno marca "Meda". Este jabón es además un poderoso desinfectante, por contener el enérgico antiséptico G-11 (hexaclorofeno). Para los deportistas que se ven obligados a usar duchas comunes, constituye una excelente protección contra infecciones, entre las que se puede señalar la conocida con el nombre de pie de atleta. Solicite en su farmacia jabón Clorofeno "Meda".

● **EN UN RESTAURANTE.**
—Garzón, yo lo he visto a usted en alguna parte.
—¿Sí?, ¿en dónde, señor?
—¡Ah!, ya recuerdo: Usted es el mismo que, hace dos horas, me prometió servirme un bife a lo pobre.

Del Departamento de propaganda de Farmo-Química.

EN LA
HORA
DEL
MUNDIAL...

...vea GRATIS
EL CAMPEONATO EN SU
propio TELEVISOR

PIE Eº 3
SALDO 10 MESES

AL COMPRAR SU RELOJ
PIDA EL CUPON NUMERADO
Y PARTICIPE EN LOS
SORTEOS ANTE NOTARIO,
DE TELEVISORES PARA EL
MUNDIAL QUE OBSEQUIA

RELOJERIA
GABOR
ESTADO 91 - 5.º PISO

FRIXIO

LA EMBROCACION
DE LOS
DEPORTISTAS

FELIZ COMPROBACION

LAS ESCUELAS DE TENIS, PASO DECISIVO PARA SALVAR ESTE DEPORTE DEL ESTANCAMIENTO A QUE SE VE SOMETIDO.

HEMOS venido insistiendo durante años y años. En la enorme importancia que representa el hecho de inculcar en los niños, desde temprana edad los fundamentos esenciales, que son base de toda disciplina deportiva. En este sentido, hemos sido majaderos. Entendiendo siempre que estas enseñanzas fundamentales requerían el aporte de señalados maestros. Con la responsabilidad, experiencia y sentido pedagógico que cada rama en particular hace necesario. Mucho falta todavía que recorrer en este sentido. Muchos deportes nuestros continúan huérfanos de esta ayuda. Es lo lamentable. Siempre ha sido trámite fácil hacer oídos sordos a los buenas ideas, a las sugerencias hechas con el mejor de los espíritus. Es más sencillo no darse por enterado y seguir organizando torneos, que siguen y seguirán siendo, como es natural, de precaria técnica. Por lo mismo, resulta doblemente satisfactorio comprobar que no todos nuestros dirigentes se quedan dormidos o siguen el tradicional vaivén de la indolencia cuando se trata de meter en cauce y vigorizar desde su etapa embrionaria una rama del deporte.

Entre estas comprobaciones halagadoras está el tenis. No hace una quincena que nos dio una real muestra de su espíritu renovador. De encauzar el tenis por el único sendero apropiado, vigorizándolo técnicamente, además, aleccionando a los niños desde su infancia en los fundamentos esenciales del juego. Se vigoriza así un deporte que necesitaba imperiosamente de esta inyección. Un paso que abre halagüeñas perspectivas hacia un futuro, que, al parecer, está tomando el rumbo que le era obligatorio asumir. No hace un año, el Club Deportivo de la Universidad Católica formó su "Escuela de Tenis". Echó la semilla en terreno fértil. Una grata comprobación. Sobre todo en nuestro país, donde no siempre las iniciativas de bien general encuentran seguidores. Somos de común reacios para dedicar nuestro tiempo a obras realizadas a años plazo. A sembrar para recién cosechar después de varios lustros de sacrificios. Para suerte del tenis, esta vez la idea encontró no sólo respaldo, sino que seguidores. Y lo que es mejor, varios.

Tres motivos de la brillante revista anual de los aprendices con que cuenta nuestro tenis. En uno de ellos se puede apreciar la máquina eléctrica lanzadora de pelotas que por vez primera se aplica en nuestro país en la enseñanza de este deporte. La presentación de las diversas escuelas se debió a una feliz iniciativa del club deportivo Universidad Católica y, en especial, a su profesor de tenis Hernán Guzmán, quien tiene el mérito de haber luchado como pionero en la formación de estas "Escuelas de Tenis", concretando la formación de la primera en su propio club hace cuestión de un año.

La mañana del domingo antepasado marcó, pues, una etapa de honda significación para nuestro tenis. Más de medio millar de niños, cuya edad fluctuaba entre los 5 y los 15 años, se dieron cita en el campo del Estadio Santa Rosa de las Condes, para hacer una cabal demostración del desarrollo que estas escuelas han tenido en la capital. En menos de un año nos fue posible apreciar cómo las escuelas suman ahora ocho. Todas las cuales, en correcta formación, y por separado, realizaron los movimientos y evoluciones básicos bajo la responsable dirección de profesores profesionales. Desfilaron por orden, el Club de Golf Los Leones, Estadio Manquehue, Estadio Nacional, Estadio Italiano, Estadio Israelita, Club de Polo San Cristóbal, Universidad Católica, y, finalmente, la presentación de la Escuela de la Población El Pinar. En cuanto a este último grupo, conviene resaltar que se trata de 30 niños y niñitas de muy modestos recursos, que el profesional Elizardo Cerda, en una iniciativa particular que lo honra, ha reunido, brindándoles una oportunidad para ellos providencial, para que desarrollen y encaucen sus inquietudes deportivas.

Lo visto y expuesto nos dice en forma enfática que el tenis va por buen camino. ¡Era hora ya de sacudir la modorra!

(Un comentario de Mr. White)

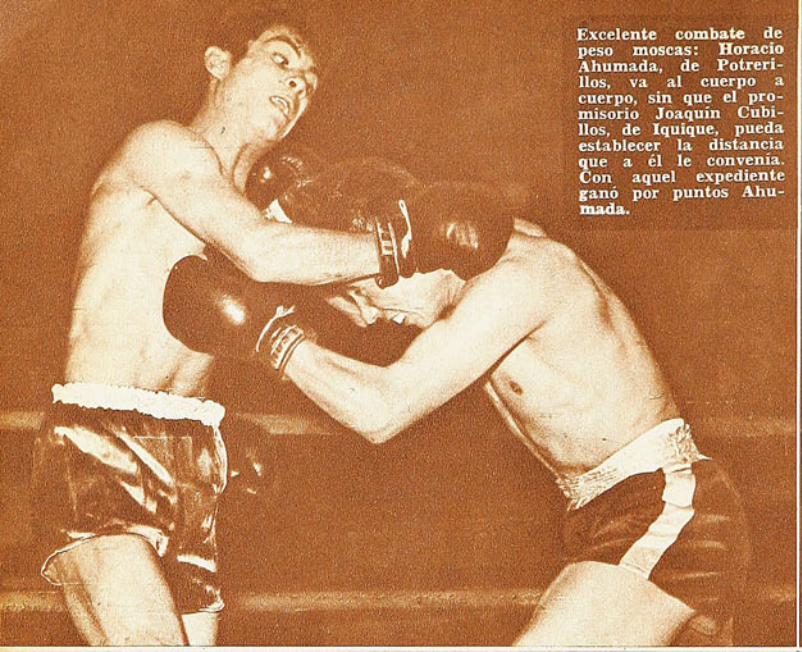

Excelente combate de peso moscas: Horacio Ahumada, de Potrerillos, va al cuerpo a cuerpo, sin que el promisorio Joaquín Cubillos, de Iquique, pueda establecer la distancia que a él le convenía. Con aquel expediente ganó por puntos Ahumada.

DEL XXI NACIONAL DE BOXEO AMATEUR

PARA TODOS LOS

LOS PESOS PESADOS BERNARDO LOPEZ Y RIFFO, LOS MOSCAS AHUMADA Y CUBILLOS Y LOS GALLOS ARAYA Y JUAN LOPEZ, PUSIERON EMOCION Y COLORIDO EN LA REUNION DE CUARTOS FINALES. (Comentario de Guante).

(Fotos de Fdo. Pavez)

EL CUADRO de desarrollo del Campeonato Nacional va sufriendo deformaciones muy explicables en este tipo de competencias. Ganadores que desaparecen porque enfermaron, sufrieron alguna lesión o excedieron de peso; "W. O", que van dejando sin competir a algunos; equipos incompletos —los que inscribieron representantes en las diez categorías fueron muy pocos— no permiten llevar al día la tabla del torneo. Nos encontramos de repente con las semifinales, después de ocho jornadas, y vemos que hay púgiles que recién inician en esta etapa su participación.

La última reunión del torneo, el viernes pasado, se anunció como "primera de cuartos finales", pero no pasó más allá de ser simplemente de ajuste del cuadro. Cuando esta edición esté en la calle, ya se habrá realizado la primera semifinal, sin que hubiera otra de "cuartos", lo que viene a confirmar lo que hemos dicho.

DEMOS, de todas maneras, una mirada al grupo de se-

En la revisión de las vendas se ve a Angel Díaz, de Potrerillos, y Nelson Carrasco, Militar. Hubo mucha diferencia de consistencia entre ambos, venciendo el representante del Ejército por K. O. al 2.º round.

Se saludan al subir al ring los "gallos" Felipe Araya, de Iquique, y Juan López, de Talca. El iquiqueño es más de lo que mostró en su última presentación. El talquino, aun perdedor, confirmó sus aptitudes.

Horacio Ahumada fue un buen vencedor de Joaquín Cubillos. Impresionó bien la aplicación con que buscó la modalidad que más convenía a sus posibilidades y luego la insistencia con que se desempeñó en ella.

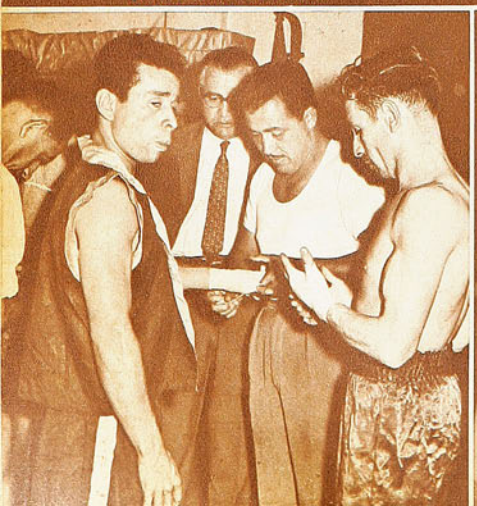

Fue intensa y emotiva la pelea de los pesos pesados Bernardo López y Arnoldo Riffo. El representante de la Asoc. Militar se agazapa y deja alto el buen recto izquierdo del campeón, al que venció por puntos.

Un poco desordenado, el talquino Juan López va al ataque; el iquiqueño Araya lo espera con mejor línea técnica. En mérito seguramente a esta diferencia lo dieron de ganador en pelea muy ajustada.

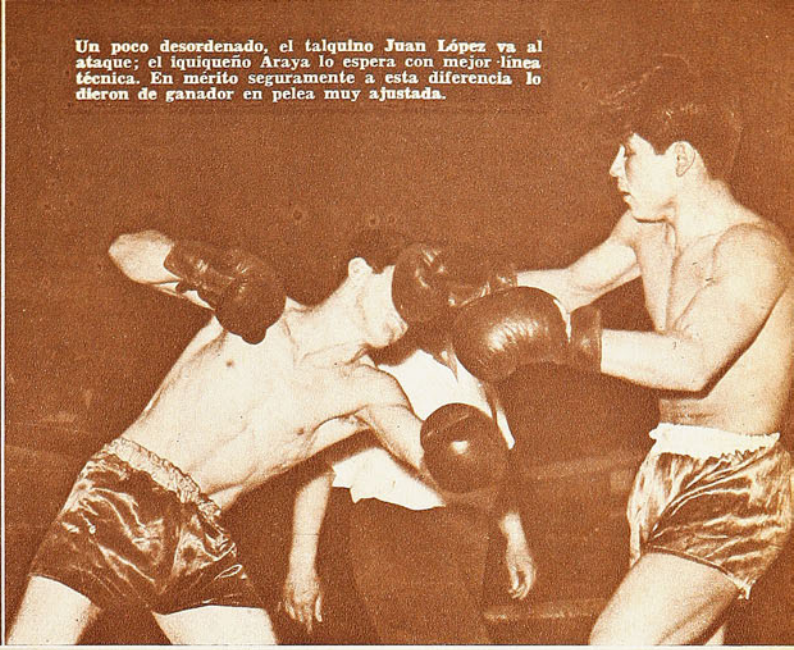

GUSTOS

La división de los plumas ha sido pobre en este buen certamen nacional. Exponente de ello es el iquiqueño Gustavo Moscoso, que llegó a las semifinales, venciendo a Luis Hidalgo, de la FACH; este último se agacha exageradamente, tratando de evitar la izquierda del nortino.

mifinalistas, de los cuales algunos, a estas horas, ya estarán en las finales. Hay tres categorías que sobresalen nítidamente sobre las demás: Mosca, Liviano y Medio Mediano. En la división más baja se reunió quizás si el grupo más selecto de competidores que trajo este Nacional. Porque si Nolberto Soto (Osorno), Horacio Ahumada (Potrerillos), Nelson Carrasco (Militar) y el campeón "Pilpilco" Ceballos satisfacen plenamente, fueron quedando en el camino otros valores que perfectamente pudieron aspirar a la misma suerte. El iquiqueño Cubillos, el valdiviano Flores y algunos otros se constituyeron en varias noches en figuras atractivas.

No vamos a comparar a los livianos de hoy con aquellos que hicieron de ésta la categoría clásica del boxeo chileno, pero, para lo que hemos visto en las competencias amateurs inmediatamente anteriores, esta división se presenta rehabilitada en el torneo actual. Ha sido la categoría de los boxeadores típicos, que si no enardecen, agradan por su faena limpia y su abundancia de recursos. Tres de ellos, por lo menos —Francisco Mejías, de Santiago; Luis Zúñiga, de Ferroviaria, y Rolando Gallardo, de Osorno—, se han ido imponiendo con su buena esgrima. El cuarto en discusión, Andrés Astorga, de Copiapó, fue una de las revelaciones de la competencia; con buenas nociones de boxeo, demostró además contundencia en sus manos y se ganó bien el derecho de llegar a las semifinales.

La presencia de Luis Valenzuela (FACH), Alberto Veas (Ferroviaria), Humberto Herrera (Chuquicamata) y Humberto Loayza, configuran un buen cuarteto de semifinalistas en el peso Medio Mediano. Con mucho oficio el ex campeón de la categoría inferior; con excelente físico y buenos recursos, Veas, Campeón del Sudamericano Extraordinario de San Juan; con atributos de noqueador el nortino, y con su solidez y experiencia Loayza, hacen de esta división una de las más destacadas en el escalafón.

HUBO grupos que prometieron mucho pero que, a la postre, se diluyeron bastante. Al comienzo del campeonato tuvimos la impresión que los pesos gallos rivalizarían con los moscas, en cuanto a ser los mejores del certamen, pero al final vemos como sólo el actual campeón, Manuel Vega, y la revelación santiaguina, Alfredo Rojas, están en condiciones de defender la jerarquía de la competencia con auténticos atributos. Están distantes de ellos los otros dos semifinalistas, Felipe Araya, de Iquique, y Evaristo Ojeda, de la Ferroviaria. Tenemos la impresión, haciendo recuerdos, que fue la de los gallos la categoría más perjudicada por los fallos, ya que fueron quedando algunos muy bien dotados por veredictos errados.

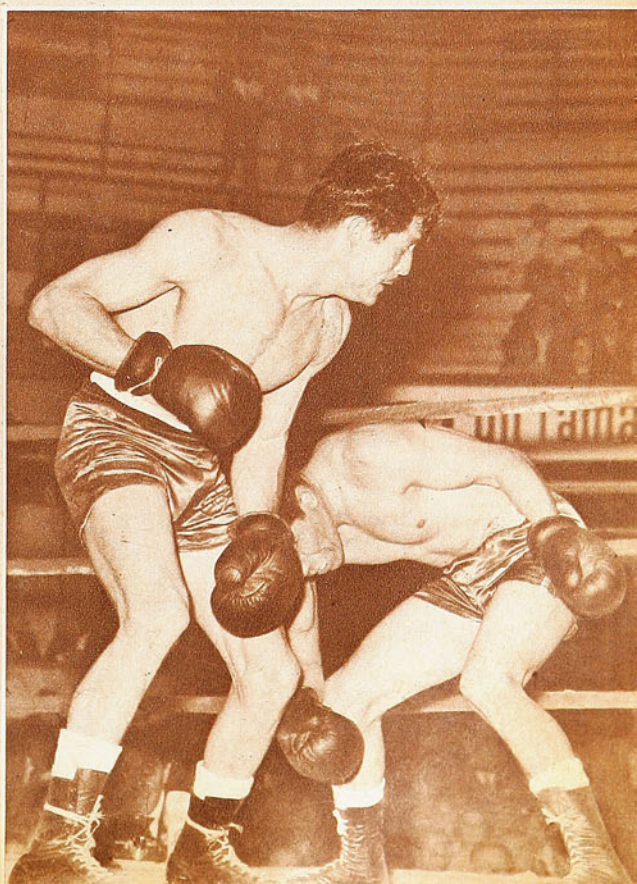

UN GOLPE PERFECTO CLASIFICO SEMIFINALISTA AL OSORNINO NORBERTO SOTO, UNA DE LAS FIGURAS DEL CAMPEONATO.

FRANCISCO MEJIAS Y LUIS ZUÑIGA, DOS BOXEADORES AGRADABLES DE VER.

En orden descendente están los Medio Pesados, con la salvedad que entre ellos se encuentra una de las figuras más espectaculares de todo el torneo: el valdiviano Orlando Hernández. Sin caer al nivel paupérrimo de años últimos, muy poco se ha visto en los plumas, Medio Mediano Ligeros y Medianos. Pero como siempre sucede en estas competencias, las etapas finales suelen encargarse de rectificar conceptos, a favor o en contra.

NUNCA se perdió una noche en este XXI Campeonato Nacional Amateur, porque jamás faltó la nota sobresaliente en cualquiera de los aspectos que agradan al público. En la reunión del viernes, por ejemplo, hubo para todos los gustos, boxeo puro, pugnas ardorosas, lides espectaculares y golpes de matemática precisión, que produjeron el K. O. con la maestría con que el matador clava su estilete en la cerviz del bicho.

Como espectáculo fuerte, ahí estuvo el combate entre los pesos pesados Bernardo López (Militar) y Arnoldo Riffo (Temuco y actual campeón). Tenían cuentas pendientes desde que el sureño ganó la final del torneo del año pasado.

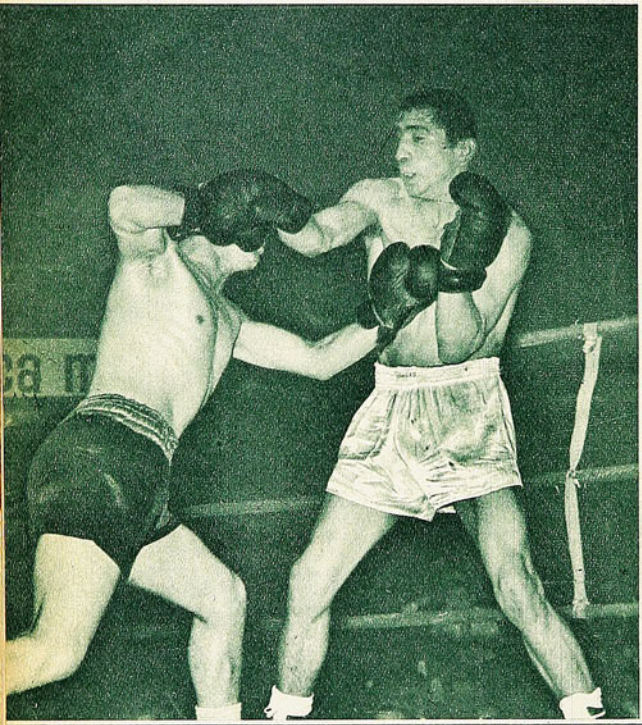

Mejías bloquea con el guante izquierdo y golpea de derecha al difícil valdiviano Emilio Henríquez. El liviano de Santiago ha confirmado la impresión que dejó en el Campeonato Internacional de Los Próceres de América.

Por un momento pareció que la historia se repetiría, cuando Riffo calzó de izquierda el mentón de su adversario y éste se fue a la lona. Pero López, tenido por frío y algo pusilánime, reaccionó de allí en adelante y tras dos vueltas de mucho colorido terminó con ventajas. Fue uno de los buenos combates de pesos máximos vistos últimamente.

Intensísima también la lucha de los pesos gallos Felipe Araya, de Iquique, y Juan López, de Talca. El joven pugilista nortino bajó con respecto a sus expediciones anteriores en el campeonato y hasta nos parece que al final no había ganado la pelea. Encontró muchos problemas en el animoso sureño, más recio que él, más atropellador. De todas maneras el combate satisfizo como expresión de vigor, de amor propio. Y después de todo, Araya hizo menos, pero su parte la hizo mejor que el de Talca. Eso debe haber sido lo que inclinó a los jueces en su favor.

IQUIQUE había cumplido hasta los cuartos de final una de sus mejores campañas en los Nacionales, en estos últimos años. La del viernes le fue una noche desafortunada, sobre todo porque perdió su crédito el mosca Joaquín Cubillos, que tenía todas las simpatías del público a su lado. Sirvió el combate, de todas maneras, para que valorizáramos mejor a Horacio Ahumada, de Potrerillos, que fue su vencedor. No pudo el iquiqueño mantener la distancia que le

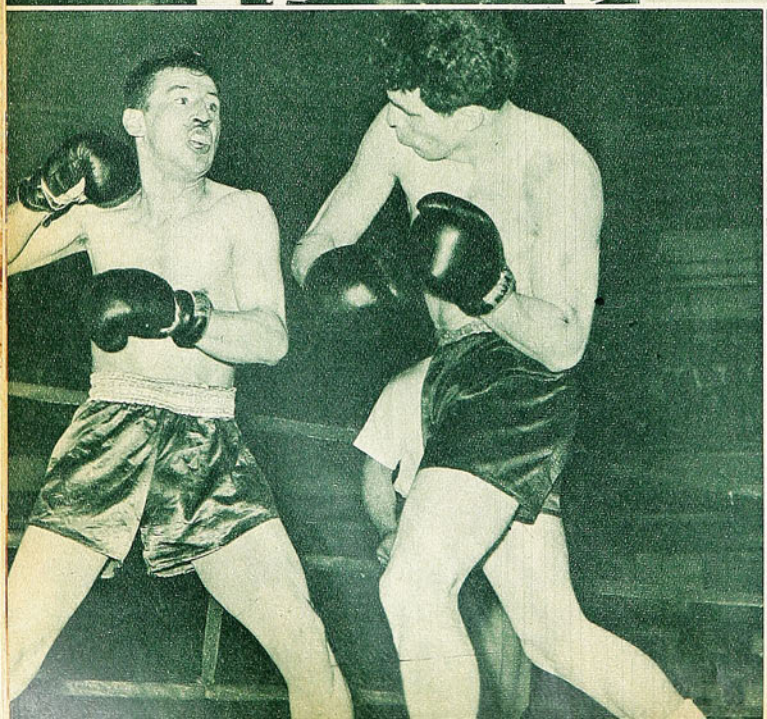

El liviano Luis Zúñiga, de la Asoc. Ferroviaria, golpeó con gancho de derecha y se inclina para evitar el recto de la misma mano que insinúa el puntarenense Lorenzo Ruiz. Venció Zúñiga por K. O. T. al 3er. round.

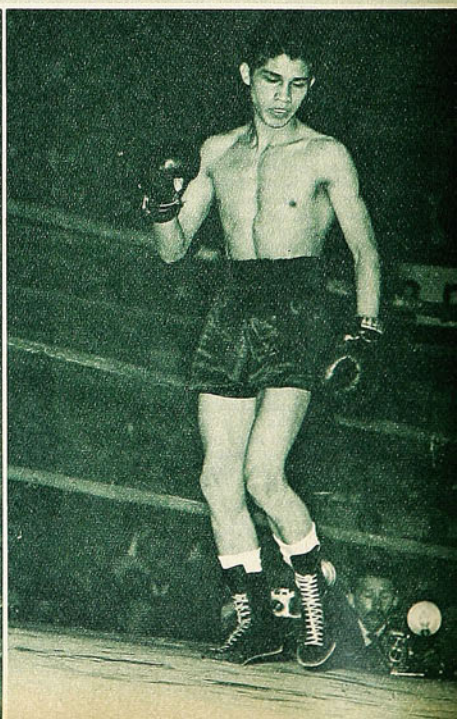

Baja del ring, vencedor, el iquiqueño Felipe Araya. En las etapas iniciales del torneo, se había visto mejor que en estos cuartos finales.

Los pesos gallos Manuel Vega y Oscar Alvarado escuchan las instrucciones del referee.

Toda su apostura, su grata estampa pugilística, luce el peso mosca de Osorno, Nolberto Soto, cuando contempla los estragos que hizo su hook de derecha en el iquiqueño Daniel Orellana.

Manuel Vega, el experimentado Campeón Nacional de los pesos gallos, se agazapa para dejar fuera de distancia al valiente Oscar Alvarado, de Iquique. Muy novicio el muchacho nortino, hizo bastante con mantenerse en combate los tres rounds.

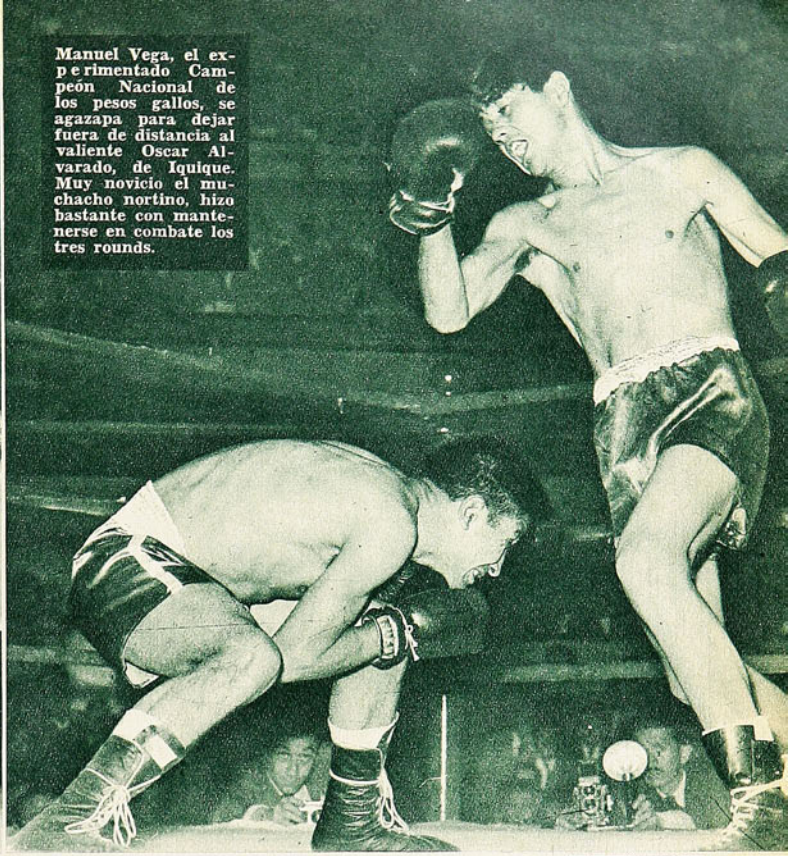

conviene para desarrollar su boxeo elegante y encajar sus golpes largos que son bastante efectivos. Ahumada lo llevó a otro terreno más áspero, más definitivo, golpeando en "infighting", con insistencia y reciedumbre. Una excelente pelea.

El otro mosca iquiqueño —este año hubo varias asociaciones que presentaron dos hombres en algunas categorías—, Daniel Olivares, fue puesto fuera de combate rápidamente por una de las mejores figuras del Campeonato, el osornino Nolberto Soto. Aplicó el sureño un perfecto "hook" al hígado y Olivares se desplomó por la cuenta fatal. Y perdió también, como tenía que suceder, el gallo Oscar Alvarado. Un chico de promisorias aptitudes, bastante astuto, pero que era muy novicio y frágil para el veterano campeón Manuel Vega. Hizo frente con lo que pudo el iquiqueño y se las ingenió de manera plausible para llegar a los tres rounds.

De todo el grupo venido de Iquique, el que menos vale

Dos perdedores de los cuartos de final que fueron figuras de atracción en las primeras etapas del torneo: Joaquín Cubillos, mosca, y Juan López, gallo, de Iquique y Talca, respectivamente.

aparentemente es el pluma Gustavo Moscoso, y sin embargo ahí está en las semifinales. Lo que viene a confirmar que ésa es una de las divisiones más pobres del certamen. Moscoso venció el viernes a Luis Hidalgo, de la FACH, por puntos.

EL BOXEO puro estuvo representado en esta reunión por Luiz Zúñiga, el liviano de la Ferroviaria, y Francisco Mejías, el liviano de Santiago. Zúñiga superó por K. O. T. al 3er. round a Lorenzo Ruiz, de Punta Arenas, tras faena muy pulcra, muy variada, y Mejías ganó por puntos al valdiviano Emilio Henríquez, con las mismas armas. Pero es claro, fueron los menos apreciados por la masa, que en estos tiempos que corren se olvidó ya de disfrutar con una exhibición de destreza, prefiriendo lo fuerte.

POCO agregaron al lucimiento del programa los combates restantes. Nelson Carrasco, contundente como siempre, apabulló en dos rounds a Angel Díaz, de Potrerillos; el peso pesado Naval, Francisco Aranda, puso también K. O. en la segunda vuelta al rudo Andrés Marín, de Ferroviaria, y en la misma categoría, el militar García venció por puntos al rancagüino Navia, llamado por la Federación no acertamos a comprender a título de qué.

COMENTARIOS DE BASQUETBOL

¡GRAN PA

UNION ESPAÑOLA Y PA
PARA JUGAR SU MEJOR
TRASCENDENTE

(Izqda. Pa
más
En
lista
rrerda y

(Der
tuvo
Torga
pun
parti
tro

(A) Col
char
pod
a
71 Juan
te
pos
ña

La euforia del triunfo: Unión Española ha ganado de nuevo el título de campeón de Santiago, luego de un cotejo macizo y firme con Palestino. Está todo el plantel con sus reservas. Puede verse en primer término a Burkley Bute, negro, junto al argentino Alvarez.

GUARDARON lo mejor para la última noche: porque si bien la rueda grande del Campeonato de Santiago había mantenido un interés subido desde la primera reunión, la realidad es que el espectáculo fue atrayente por los bríos redoblados y los afanes de los hombres, más que por la calidad del básquetbol exhibido.

Gran final con tres mil espectadores, que es como un record en la competencia santiaguina. Los dos clubes de colonia llegaron con sus barras y adictos como a una fiesta y estaban todos los ingredientes para que el encuentro resultara como fue.

Superación amplia de los actores y el pleito final no sólo produjo el espectáculo vibrante, sino que fue episodio de peso como darle al certamen la categoría que le estaba faltando. Un último round que valió por todo el combate, como en el boxeo.

LO EXPRESO "ESTADIO" en un análisis de las fechas anteriores: "Unión Española va invicto, pero con muchas angustias, y Palestino es como siempre, seria amenaza". Todas las expectativas se confirmaron y también la opinión del crítico iba por el buen camino: "Palestino es el cuadro que puede poner en serios aprietos a Unión Española porque dispone de los hombres adecuados por altura y aptitudes para obstaculizar la labor de Burcley Bute, el norteamericano de la camiseta roja, llave ganzúa del quinteto para abrir defensas y resolver los partidos a la hora de la decisión".

RTIDO!

ESTINO TUVIERON CAPACIDAD ASQUETBOL EN EL MATCH MAS
Nota de Don Pampa

ierda) Palestino frente a Colo Colo se vió cohesionado y ganó con facilidad, 70-62. brinco disputan la pelota, Thompson (15) o y el albo Torres. Abajo observan, Balbo, y Schneider y Bravo de Palestino.

cha) Bute, como en todos los partidos, doble vigilancia, lo que aprovechó Antonio s para irse a los cestos y embocar con ría. Se convirtió en la principal figura del lo. Ha caído el norteamericano y el árbiñala foul.

ajo) Colo Colo bajó en las últimas fe, por ausencia de Vásquez y por no dis- de un plantel completo, sin embargo, rroviario le costó ganarlo por un punto. . Juan Lichnosvky, hombre sobresalienel campeonato, lleva la pelota, cercado tres colocolinos: Barrera, Torres y Acu-

PALESTINO SE VIO MEJOR QUE EL CAMPEON EN DOS TERCERAS PARTES DE LA BREGA, PERO NO PUDO MANTENER EL RITMO. UNION ESPAÑOLA, MAS ENTERO, GANO: 68 58.

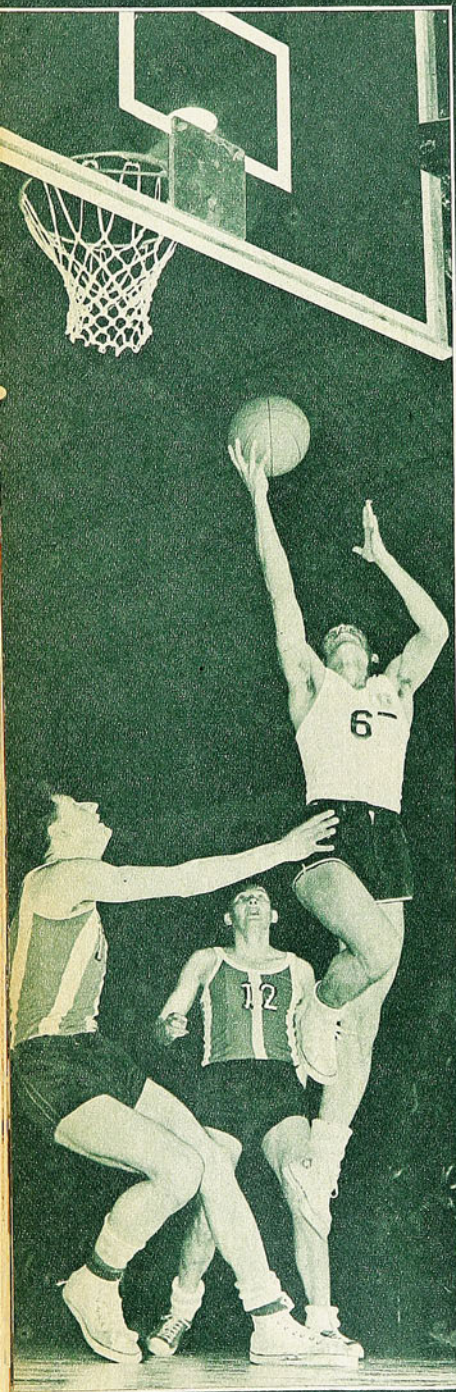

Bernardo Pacheco (6), uno de los hombres más regulares de Colo Colo, toma el rebote, mientras abajo esperan Hernán Bravo y Juan Tapia. Palestino repuntó para jugar dentro de la capacidad esperada al final del torneo, mientras Colo Colo, al revés, desmejoró bastante y fue colista entre los seis de la rueda grande.

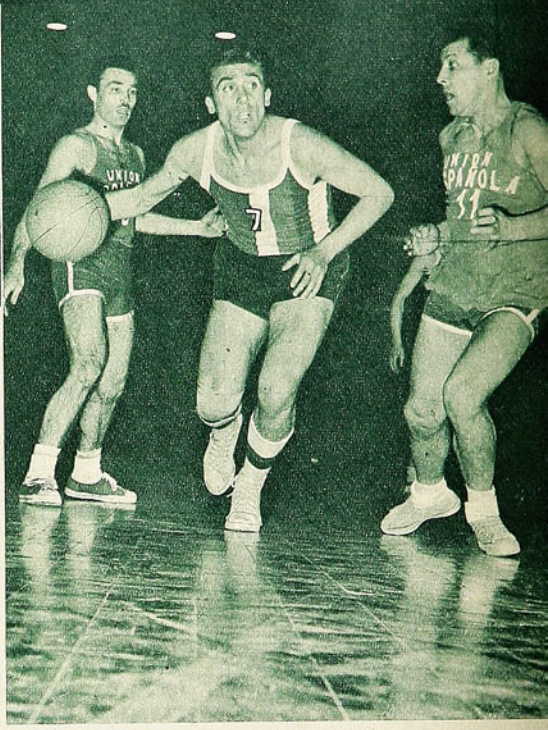

Tuvo momentos muy buenos Palestino y hasta el promediar del segundo período dejó impresión de vencedor, luego se agotó Thompson y el cuadro perdió a Tapia, sin que las reservas pudieran mantener la buena capacidad. Dante Giannoni fue uno de los mejores hombres; se escapa perseguido por Torres, mientras atrás queda Sibilla.

Todo eso dicho antes de otra fecha en que se produjo la sorpresa mayúscula. Porque en los pleitos de envergadura ha pesado a través de las faenas colectivas, la labor preeminente de los centros o pivotes, de los hombres altos y hábiles que han sabido movilizarse cerca de los cestos y embocar con giros o bandejas de diversas posiciones.

EL NEGRO BUTE dispone de muchos recursos para ello, también de habilidades diablas y mañosas recogidas en tantas luchas en Norteamérica, con la ventaja de su estatura y, además, de una elasticidad que le permite saltar por sobre todos. Y con una posición cómoda para lanzar desde los costados, su ubicación preferida por sobre la cabeza y los brazos que se interponen en alto. Pero también tiene su Talón de Aquiles: no marca bien, sólo finta en la posición, sin interponerse con la decisión de los nuestros, acaso porque está hecho a la costumbre norteamericana de que al jugador se le deja, ya en lanzamiento, si ha ganado en el movimiento de encumbrarse al cesto, o lanzar la pelota. En canchas sudamericanas es distinto y causa de la deficiente puntería en el temor del que lanza a que le venga el guadañazo.

Se había notado la blandura defensiva del negro y, entonces, era cuestión de que el hombre que le correspondiera se despreocupara de lo defensivo y lo obligara a que fuera él a la siga de su "hombre". Fue Juan Lichnovsky el que dio el primer campanazo, en la penúltima reunión de la rueda: Lichnovsky superó a Bute en el marcador, y Ferroviario, con ello, propinó la primera derrota al invicto. 75 puntos para Ferro, y 63 para Unión. 37 puntos de Lichnovsky, y 17 de Bute. Es cierto que el negro no pudo permanecer mucho tiempo en la cancha, porque muy temprano incurrió en 4 fouls para quedar cerca de la descalificación, pero dichas infracciones vinieron porque tuvo que defender más que atacar.

Fue la noche baja de Unión Española para corroborar la espada de doble filo que significa entrenar y trabajar para un hombre: falla éste y el resto no está a ritmo de tomar papeles de primer actor. Lo estábamos previendo. Acaso el resultado desfavorable se hubiera repetido en la noche final para los rojos, si bien controlado como estuvo Burkley Bute por los altos de Palestinos, no se hubiera destapado otro hombre del equipo, de actuación decisiva en el resultado: Antonio Torres. Aportó 25 puntos por 17 del negro.

El agresivo y vigoroso delantero era capitán que defendía del naufragio a su equipo. No sólo iba al rebote de su cesto y traía y empujaba juego hacia la otra plaza, sino que luchaba, arremetía con energías, levantando la moral de los suyos, y lo que es más, lanzando y embocando a veces de posiciones que no indicaban peligros. Dobles que siempre fueron tonificantes en los momentos en que predominaba la sensación de que Palestino se arrancaba. Fue lo de más valor en la brega, esta faena desbordada de clase y positividad de ímpetu e inspiración de Antonio Torres, en los momentos de flaquezas de su cuadro. Tapó las vías de agua y permitió que al final el barco entrara a puerto con la bandera de la victoria. Lucieron otros en los cinco minutos de la rúbrica, pero impresionante para recordar fue lo que hizo el moreno chileno en la larga etapa en que Palestino mandaba.

"SI THOMPSON SOPORTA el trajín hasta el final, Palestino puede ganar" era el pronóstico y se estaba en lo cierto. Mas también se dudaba de que el astro, de adiestramiento incompleto en la temporada, pudiera resistir, y esa expectativa se hizo más evidente luego de ver el trajín sobrecargado del primer tiempo. Se trabajó con intensidad redoblada, está dicho, y precisamente Thompson, acaso para borrar defecciones anteriores, se empeñó más, y en su repunte ponderable le siguieron Gianonni, Tapia, Schneider y Bravo, para ser razón del suspenso que estuvo en los rostros de los partidarios españoles —en gran mayoría en el gimnasio— durante 32 minutos del encuentro.

(Continúa en la pág. 26)

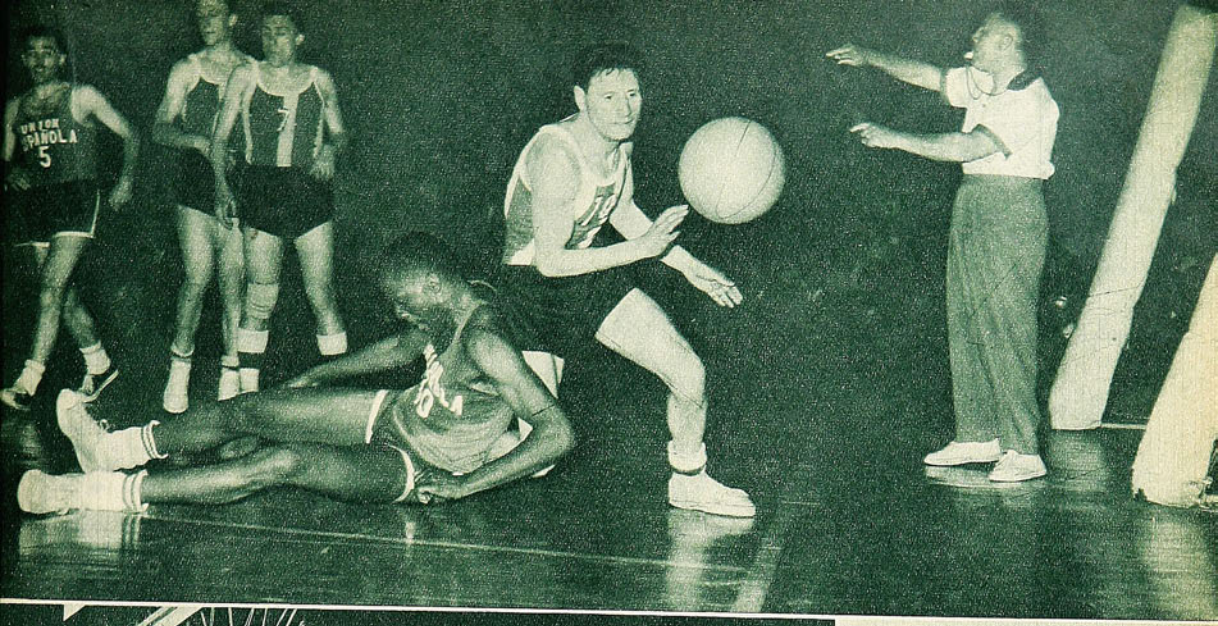

Burkley Bute es hombre de muchas artimañas y no siempre cuando cae es él el fauleado, así lo advierte el árbitro Carlos Muñoz, en esta acción, mientras Hernán Bravo corre tras la pelota.

HOMBRE a hombre, la marcación tenía que ser entre cuadros capacitados. De parte de Palestino: Thompson a Bute, Schneider a Saray, Giannoni a Torres, Tapia a Sibilla y Bravo a Donoso.

De parte de Unión: Bute a Thompson, Torres a Giannoni, y Sibilla a Tapia; pero cambiaba en otras dos parejas: Saray a Bravo y Donoso a Schneider.

UNIÓN USO mejor planteo ofensivo, bien obstruido por la competente defensa palestina. Palestino en faena de ataque de oportunidad para aprovechar la posición de Thompson. Atacantes de méritos, que se sobrepusieron a la vigilancia: Torres y Bute, por la Unión; éste sólo al final. Thompson y Giannoni por Palestino. Eficientes en la marcación defensiva: Tapia y Bravo, de Palestino. Donoso y Saray, en la Unión, y el rebote de Bute.

PUNTOS OBTENIDOS: U. Española: Torres, 25; Bute, 17; Donoso, 13; Sibilla, 7; Saray, 6. Palestino: Thompson, 24; Giannoni, 19; Bravo, 9; Schneider, 4, y Ramírez, 2.

Score: Unión Española 68-58. Primer tiempo, Palestino 33-31.

PALESTINO FRACASO también por la débil actuación de las reservas que fueron usadas, por lo cual la dirección del cuadro cargó con la responsabilidad de no haber aprovechado mejor los titulares que permanecieron demasiado tiempo en la banca, luego de ser sacados por recargo de fouls. Palestino también acusó falta de calma táctica para aprovechar el momento en que estuvo arriba con ventaja de 7 puntos, al promediar el segundo tiempo. Siguió en el mismo ritmo para favorecer la marcación presionada que ordenó Orlieb, en su bando.

Arbitraje competente para un match muy difícil de los jueces Carlos Muñoz y Félix Olivares. Superior a lo esperado.

Donoso, que no se ve, disputa el rebote con Giannoni y Karoly Díaz, mientras el negro busca posición.

PLAN 57
LAN-CHILE

AHORA VUELE Y MANEJE.

POR LOS US$ 56 QUE UD. PAGA DE RECARGO POR VIAJAR EN JET, ENTRE SANTIAGO Y MIAMI, MAS US$ 1, OBTENGA:

- UN AUTOMOVIL ULTIMO MODELO DURANTE SU ESTADIA EN MIAMI, CON 75 MILLAS LIBRES.
- 7 DIAS DE ALOJAMIENTO EN EL HOTEL BISCAYNE TERRACE. O HOTEL PROMENADE de Miami Beach
- Entradas al espectáculo de Cypres Garden.
- 3 DIAS EN EL HOTEL INTERNACIONAL DE PANAMA.
- Paseos a los lugares más interesantes de la ciudad.
- Recepción y traslado en los aeropuertos.

¿Cambiaría Ud. todo esto, por el solo hecho de demorarse 6 horas menos de vuelo en su viaje a Miami?

Consulte a su Agente de Viajes.

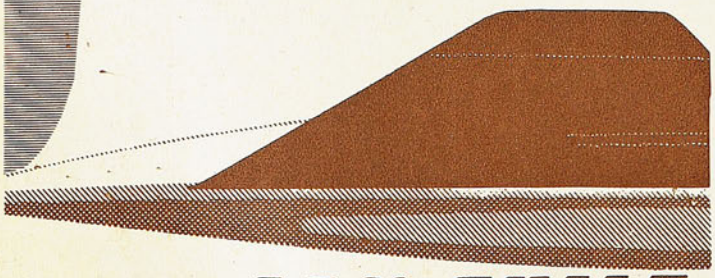

LAN-CHILE

La Sportiva

SAN DIEGO 1069
CASILLA 9479 SANTIAGO

OFERTAS ESPECIALES PARA NAVIDAD

PEDIDOS CONTRA REEMBOLSO: Rogamos enviarnos, con su pedido, abono de aproximadamente la mitad de su valor, en cheque, giro o letra bancaria a la orden de "LA SPORTIVA".

SI UD. REMITE CON SU PEDIDO EL VALOR TOTAL DE SU COMPRA, NO COBRAREMOS GASTOS DE EMBALAJE NI FLETE, ECONOMIZANDO UD., ADEMAS, LA COMISION DEL 5% QUE LOS DIVERSOS SERVICIOS COBRAN POR CONCEPTO DE REEMBOLSOS. (Para pedidos por vía aérea deberá incluir valor del flete.)

ZAPATOS DE FUTBOL, ART. 1069:

N.º 22-25	E°	4,17
N.º 26-29		4,33
N.º 30-33		4,50
N.º 34-38		6,21
N.º 39-44		6,43

ZAPATOS DE FUTBOL "OLIMPICOS":

N.º 34-38		6,51
N.º 39-44		6,80

PELOTAS "SCORER":

N.º 1		4,30
N.º 2		4,54
N.º 3		4,87
N.º 4		8,44
N.º 5, 12 cascos		8,84
N.º 5, 18 cascos		10,87

EL MEJOR REGALO PARA LOS NIÑOS: EQUIPOS DE FUTBOL COMPLETOS.

1 BOLSA PORTAEQUIPOS DE LONA, CON EL BANDERIN DE SU CLUB PROFESIONAL FAVORITO; 1 CAMISETA DE SU CLUB FAVORITO, 1 PANTALON, 1 PAR DE MEDIAS Y 1 PAR DE ZAPATOS.

Con zapatos N.º 22 al 27	E°	7,78
Con zapatos N.º 28 al 33		8,33
Con zapatos N.º 34 al 38		10,84

CIENTOS DE OTROS ARTICULOS ADECUADOS PARA REGALOS DE PASCUA. VISITENOS O ESCRIBA SOLICITANDO COTIZACION.

NO ES FABULA

LEV YASHIN ESTA CONSIDERADO, EN ESTOS MOMENTOS, COMO EL MEJOR ARQUERO DEL MUNDO.

CUANDO usted lea esta nota, puede haber sucedido alguna de estas tres cosas: que Lev Yashin no haya jugado contra Chile por no haberse repuesto de la lesión que sufriera en Buenos Aires; que haya conseguido sobreponerse a ese percance, pero que, como muchas veces ocurre, su desempeño no haya confirmado los antecedentes de que vino premunido; o que, efectivamente, haya sido el gran arquero que sabemos que es.

Como quiera que sea, aún sin jugar o no consiguiendo hacerlo de acuerdo a sus antecedentes, hemos tenido en Santiago a una gran estrella del fútbol mundial. Los europeos, que en todos los tiempos han aplaudido a formidables guardavallas, que vieron en el pasado al checoslovaco Planicka, al español Zamora, al italiano Combi, al inglés Swift, al austriaco Hiden, al francés Chayrigues, y que en los años modernos han visto al húngaro Gresics, al irlandés Gregg, al alemán Herkenrath, al galés Kelsey, al inglés McDonald, entre otros, están de acuerdo en que el ruso es el mejor en el mundo en la actualidad, y uno de los mejores en todos los tiempos.

Los argentinos, con todo lo nacionalistas que son, teniendo a un Amadeo Carrizo y habiendo tenido también desde Bossio hasta Fernando Bello o Julio Cozzi, han volcado igualmente su admiración en el gigante rubio de las estepas.

Es que Lev Yashin dispone el ánimo del espectador en sentido favorable, desde que se para, imponente, bajo los palos. La del arquero es una figura decorativa por excelencia. Desde su indumentaria hasta su oficio, distinto a todos los demás, lo hacen el centro de mira predilecto. Y cuando se trata de Yashin hay mucho que mirar.

Gigante rubio enfundado en sobria tenida negra. 1,84 m. de estatura y peso proporcional a ella, 84 k. Brazos largos que parecen los tentáculos de un pulpo. Actitud de permanente atención al juego, aun cuando él se encuentre en sectores opuestos a su área. Agilidad de felino; reacciones instantáneas; seguridad de manos; recursos variados para cumplir con lo fundamental del arquero: evitar que la pelota penetre en el rectángulo encargado a su custodia. Si Yashin es elegante, sabe ser también expeditivo cuando las circunstancias lo aconsejan. De ahí que, conforme con los hábitos generales a todos los arqueros europeos —cuestión de conceptos sobre fútbol—, se le vea rechazar con los antebrazos, con las piernas y hasta con la cabeza, cuando sale más allá de las 18 yardas —lo que hace con frecuencia— y no puede usar sus manos.

PODEMOS dar fe de que lo que sabemos de Yashin es verdad; no son cosas que nos hayan contado. Una tarde lo vimos en el campo de Nya Ullevi, en la lejana Göteborg, hacer que Rusia se clasificara para los cuartos finales de la Copa del Mundo de 1958. Rusia e Inglaterra habían empatado en puntaje en su grupo y debieron ir a un match de definición. Ese partido lo ganaron los soviéticos porque estaba Yashin en el arco. Hizo una demostración cabal y completa de sus aptitudes. Atajó pelotas enviadas desde lejos y encima de la valla. Voló a los rincones más inverosímiles; se adelantó a cerrar el ángulo de tiro; aferró el balón entre las tenazas firmes de sus manos, como colgándose de él; rechazó apremiado y hasta salió del área y se fue unos metros jugando para asegurar el pase. Esa tarde, Rusia venció por 1 a 0 a los ingleses. El triunfo tuvo un nombre: Lev Yashin.

EN los momentos de escribir la nota, no sabemos si nuestros aficionados pudieron al fin ver al fenómeno ruso —hace algunos años vino también con su club, el Dynamo, pero no pudo jugar por lesión—. Quizás ese golpe a la nariz no le haya impedido satisfacer su curiosidad a los aficionados chilenos, y a estas horas, aquí como en Europa y en Buenos Aires, se esté diciendo ya que, efectivamente, el guardavallas de la selección rusa es uno de los más grandes que jugaron en nuestras canchas.

Podemos dar fe que cuando lo vimos, nos pareció que todas las referencias que teníamos de él, eran las justas.

MEGAFONO.

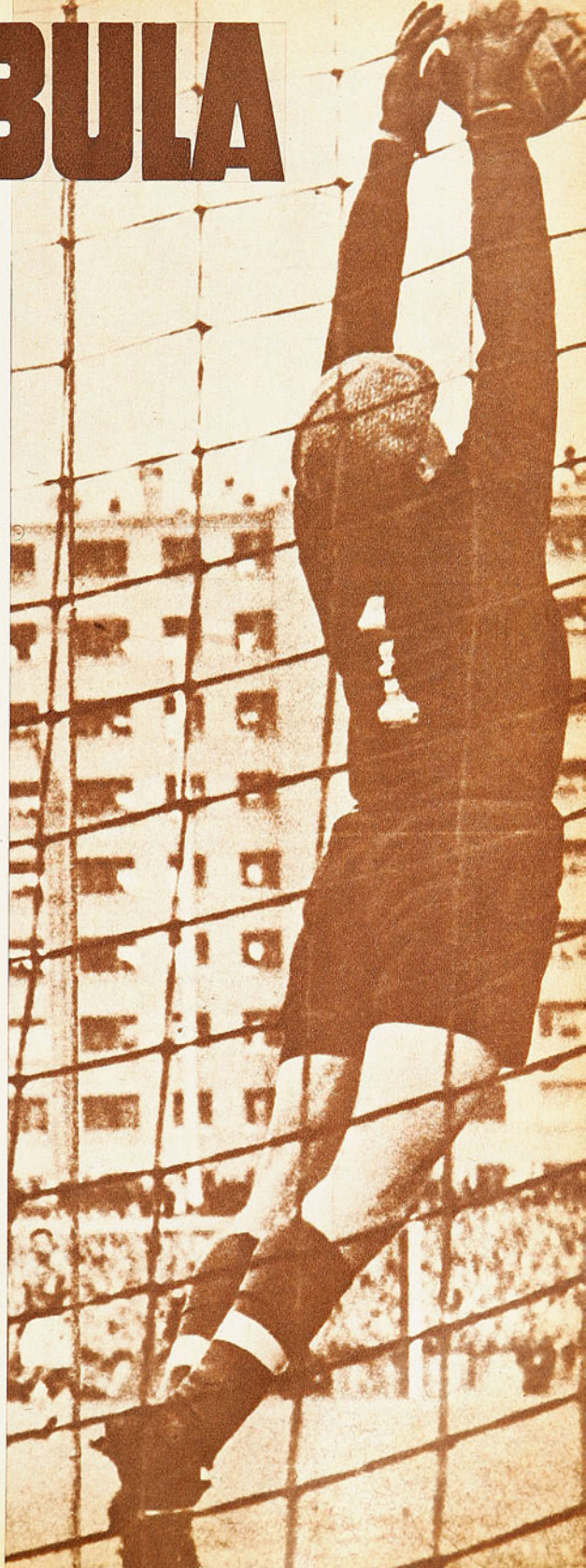

EL FUTBOL ARGENTINO PROSIGUE EN EL PARENTESIS DE DUDA QUE ABRIO EN SUECIA, HACE TRES AÑOS. UNA VEZ MAS "SU FUTBOL" NO SINCRONIZO CON LA CALIDAD INDIVIDUAL DE SUS HOMBRES (Comenta BRABANTE).

Otra intervención del guardavallas de Argentina; Ramos Delgado cubre al peligroso Ponedelnik mientras Vidal observa la acción de Roma.

NO ASIMILA

LA SELECCION RUSA VENCIO EN BUENOS AIRES POR LA SERIEDAD Y APLICACION MODERNA DE SU FUTBOL.

UNA dura sorpresa se llevó Argentina el sábado 18. Y la verdad es que no tenía por qué serla. La Unión Soviética, entre sus títulos, ostenta el olímpico de Melbourne y posteriormente el cetro europeo de selecciones. De modo que, por antecedentes, era la visita del sábado algo por lo menos inquisante. No se trataba de una visita desconocida. Se sabía que su fútbol era respetado en Europa y en los rankings que acostumbran hacerse en el Viejo Mundo los apellidos de tres o cuatro de sus integrantes suelen figurar con una frecuencia que estaría significando que algún valor poseen. Por otro lado, la circunstancia de haber realizado sus entrenamientos los soviéticos en el mismo campo de River Plate, en donde el seleccionado argentino efectuó su concentración, proporcionó a técnicos, jugadores y periodistas la oportunidad de aquilatar en el terreno mismo las bondades y defectos de que eran poseedores.

No creemos que la gente sensata de la dirección del fútbol argentino haya menospreciado a los rusos. Nos consta que existía preocupación entre ellos, y que Spinetto, reiteradamente, y como conociendo bien a sus dirigidos, trató de inculcarles de que se trataba de un fútbol de buena calidad técnico-táctica y que la lección recibida en Moscú en el mes de junio, tendría que ser aprovechada. En tanto el entrenador argentino y sus colaboradores inmediatos los exhortaban a grabarse en sus mentes tales indicaciones, nosotros nos preocupábamos de observar las reacciones de los propios jugadores. La seriedad de Sanfilippo, de Corbatta, de Vidal, Simeone y algún otro que sufrió en carne propia la lección del viaje a Europa, parecieron indicarnos que el fútbol de nuestros vecinos tomaba la senda de la seriedad y disciplina que todos queremos verles. ¿Constituyó una frustración el encuentro mismo?

Digamos desde ya, que justo con cumplirse un minuto de juego, ambas vallas pudieron ser batidas. Fue ésta una alarma. Desgraciadamente para las posibilidades argentinas, esta alarma sólo llegó a los oídos soviéticos. Los veinte minutos siguientes fueron de total dominio para los dueños de casa, y en ese dominio Argentina cavó su propia sepultura, porque el excelente juego que mostraron los trasandinos y que venía sirviendo para mostrar toda la eficiencia defensiva de los extranjeros, fue desdibujándose por el ataque argentino con fuegos de artificio, que no sirvieron sino para demostrar dos cosas: la primera, que el futbolista argentino no es serio, y la segunda, que el futbolista soviético posee valores morales muchísimo más desarrollados que el argentino, al menos. Porque, con lo que hacía Corbatta en esos primeros 20', tenía a la defensa roja a raya. Velocísimos esquives, fintas desconcertantes, toque de primera y envenenados centros que el corpulento Ostrovski, jugando siempre con una limpieza ejemplar, no podía contener. ¿Qué ocurrió entonces? Que estimulado Corbatta por los aplausos de un público demasiado entusiasta, quiso valorar "su" propia actuación que ya merecía un "10", con una puntuación que se saliera del marco. Es decir, agregó a sus estupendas facultades técnicas todo ese artificio complementario que sólo tiene algún valor cuando ya el negocio está hecho, cuando el resultado ya está conseguido. Y,

Corbatta, Pizutti, Artime, Sanfilippo y Belén, ataque con que inició el partido Argentina y que no pudo superar a la defensa soviética. Algunos cambios hacia el final del partido. dieron una fisonomía más práctica a la delantera local.

El centro delantero ruso Ponedelnik se frena ante Roma, que controla el balón. El piloto hizo los dos goles soviéticos tan pronto éstos neutralizaron el juego individual de los argentinos.

ojalá que no olvidemos nosotros como olvidaron los argentinos que el score permanecía aún en blanco.

Esto que decimos de Corbatta, digámoslo también para Belén, para Sacchi, y muy especialmente para Ramos Delgado. Quiere decir que Argentina, jugando con fuego se quemó, porque también pareció olvidar que enfrentaba a un equipo de ancestros orientales, entre los que la paciencia es atributo racial.

Esperó Rusia con orden, con seriedad y con paciencia su oportunidad. Desde los primeros minutos se veía que la

LECCIONES

buscaba por medio de sus extremos. Retrocedían ambos de continuo para colaborar en el amago de incendio con que se veía amenazada su defensa y hasta allá llegaban Vidal y Simeone en actitud que, a la postre, resultó suicida para Argentina. Ya Metrevelli había indicado el peligro en un par de corridas en que, dejando atrás a Simeone, hallaba un campo inmenso para su velocidad, a la que Ramos Delgado ponía freno sólo dentro del límite de 18 yardas. Peligroso juego que abría esperanzas a los soviéticos, que insistieron desde ese momento por una u otra ala y que ponía en descubierto todo el débil sistema defensivo de los dueños de casa.

Las jugadas que significaron las conquistas rusas fueron de calco. En su gestación y en su desenlace. La primera, a los 24, cuando en una porfía personal entre Mesji y Simeone, luego de dos "túneles" consecutivos, siendo el último de taco, exasperado el defensa local con la habilidad del puntero y las mofas del público, lo fauleó próximo ya al área. El "chanfle" del puntero izquierdo soviético resultó tan perfecto, que por observar la parábola que describía la pelota en su caprichosa trayectoria, descuidaron los defensores argentinos la presencia del peligroso Ponedelnik, que cacheteó la pelota lejos del alcance de Roma. En el segundo gol conquistado dos minutos más tarde, fue otro "túnel" de Metrevelli, ahora a Vidal, que abrió el camino para su veloz corrida hasta el área local. La tardía salida de Ramos Delgado, fue dejado atrás con una finta perfecta en la que el fornido defensa de River Plate fue sorprendido de contrapié y el certero centro del puntero, tomado ahora de "chilena", para batir por segunda vez la valla de Roma con un shot espectacular.

Hemos querido insistir en varios de los detalles técnicos que significaron goles para la Unión Soviética, para que el lector chileno no incurra en el error del aficionado argentino, que creyó ver en la sobriedad del fútbol soviético la ausencia de disciplinas técnicas. Por el contrario, a juicio nuestro y por observaciones recogidas en comentarios de los encargados de la dirección del fútbol soviético, se trata hoy en día en el Soviet, de la mejor utilización de la técnica "para el juego", al revés de lo que ocurre en el futbolista argentino, que ve, a través de un match, la ocasión propicia para exponer sus extraordinarios atributos técnicos.

EL DOBLE O NADA DE ARGENTINA

Tan desesperada estuvo la dirección técnica argentina, que el lógico afán de pretender descontar la ventaja de 2 a cero que ya llevaba Rusia, ordenó el reemplazo de Griguol, demasiado defensivo, por Rattin. Muy bien; y el de Artime, goleador del campeonato argentino, por Pando; quedando Pizzuti como eje del ataque. Tanto Pizzuti como Pando son los "armadores" en sus respectivos clubes. De manera que si en el primer tiempo confiaba Argentina en las posibilidades de Artime y Sanfilippo, ahora quedaba sólo el goleador de San Lorenzo para tan delicada misión. Incomprensible. Largos 20 minutos demoró Spinetto en advertir su propio error, y cuando lo corrigió era ya tarde. Pagani, un muchacho que dará que hablar en el futuro, con sus exuberantes 19 años y con su vigoroso físico, produjo estragos en la defensa soviética. Por su movilidad, por su temperamento y por su espíritu de lucha. Desplazándose por todos lados, inquietó a Yashin con sus cargas; a Maleskin, no permitiéndole jamás el rechazo, y al técnico y reposado Igor Netto no dejándolo llevar la pelota hacia adelante con la parsimonia y clase con que lo venía haciendo hasta ese momento.

Pero, ya lo dijimos. Fue tardía la entrada de Pagani. En los momentos en que el rosarino estaba en lucha se produjeron los momentos estelares de Yashin. La lesión

(Continúa en la pág. 26)

RUSIA, ¿FUTBOL DE FUERZA?

SIEMPRE se había designado al fútbol soviético como representante genuino del estilo de fútbol llamado de fuerza. Luego de ser eliminados de su serie en Göteborg, han cambiado fundamentalmente. Todos los esfuerzos soviéticos, todos los entrenamientos, todas las directivas, van hoy encaminados a una transformación substancial, y cuya evidencia quedó el domingo en el estadio de River. Asistimos a todas las prácticas realizadas por Katchalin y sus pupilos —sesiones matinales y vespertinas—, y pudimos comprobar el viraje. Soltura, agilidad, velocidad en lo físico. Habilidad, dribblings, técnica, en lo futbolístico. Por lo demás, el encuentro contra los argentinos resultó de una contundencia demostrativa que no dejó ninguna duda. Olvidémonos ya de que la habilidad en fútbol es privativo sudamericano. Y mientras más pronto lo hagamos, mejor. Tengamos muy presente una observación de un hincha argentino que, viendo la exhibición de recursos de los soviéticos ante los propios maestros de la técnica, apuntó apesadumbrado: "Estos rusos las saben todas". Esa es la verdad. Las saben todas.

EN SU PROXIMO NUMERO REVISTA "ESTADIO", PUBLICARA UNA INFORMACION ESPECIAL, AMPLIA Y PROFUSAMENTE ILUSTRADA, DEL MATCH CHILE-RUSIA.

MATCH M.R. ¡el nombre que designa la camisa más elegante y final

Prefiera PAÑUELO

Con cuello DUROMATCH TRUBENIZED Pat. 8486

ALBIS

Con dobladillo especial ¡que dura como hecho a mano!

CASA OLIMPICA

Moneda 1141 - Fono 81642 - Santiago

PELOTAS DE TENIS "SPALDING"

ATLETISMO: Dardos y garrochas de acero flexibles; balas de bronce y discos para todas las categorías.

TENIS: Raquetas SLAZENGERS y DUNLOP.

FUTBOL
BASQUETBOL
VOLEIBOL
POLO
BADMINTON
TENIS DE MESA

OFRECEMOS

LA AFAMADA ZAPATILLA "FINTA" SELLO AZUL

ARRIBA

PASO al campeón. Cuántos años pugnó el fútbol calerano por materializar esta frase, por llevarla a todos sus recodos industriales, por sentirla con la alegría del triunfo.

No es historia nueva, porque La Calera tiene tradición deportiva, y su fútbol viene de atrás, de los heroicos tiempos amateurs, de aquellas memorables contiendas con los vecinos de Quillota. Ahora, Unión Calera conquistó el derecho de llegar a la serie alta del profesionalismo y tras la síntesis y el apretón de manos se esconde una trayectoria esforzada y amplia en que los sinsabores aparecen tomados de la mano con los atardeceres felices.

¡Cuánto luchó La Calera para llegar a esto!

LA otra noche hubo un homenaje a los campeones, y la ciudad se desbordó en cánticos y alegría. El bus que traía a los jugadores de Chillán demoró mucho en abrirse paso, porque toda la gente salió a la calle, y el mar humano resultaba imponente. Todos querían acercarse a los campeones, decirles algo, darles las gracias a nombre de la ciudad. Hubo marchas, desfiles, himnos y algazara. Luego, carnaval y cuecas. Y una medalla de oro, que la Municipalidad prendió en el pecho de cada triunfador.

DURANTE los últimos años Unión Calera fue animador constante del torneo de ascenso, y llegó a convertirse en un tercero en discordia casi permanente. Siempre detrás de los grandes. San Luis, Santiago Morning, La Serena, Green Cross. Uno a uno fueron subiendo, mientras Calera insistía en la antesala, sin abandonar sus esperanzas, siempre en la pelea. Hasta que dio el salto y otros se encargaron de ocupar ahora su papel anterior. La campaña exhibe 14 triunfos, 6 empates y 2 derrotas. Invicto en su cancha —el cuadro calerano permaneció sin reveses a lo largo de dieciséis fechas—, para caer por primera vez en San Felipe, en estrecha contienda, el domingo 8 de octubre, y experimentar el segundo contraste diez días más tarde, en el vecino reducto de Los Andes. En ambos casos, la cuenta fue tres a dos. El resto, triunfos, empates y satisfacciones ante adversarios que regularmente se agigantaron ante el líder en un proceso tan común en las lides futbolísticas. Unión Calera se jugó un clásico todas las semanas, y ello redobla los merecimientos de su legítima conquista.

HEMOS dicho que hace varios campeonatos que Unión Calera venía bordeando este halago y la estructura general del cuadro ofrece la armonía propia de una alineación estable. En la defensa, por ejemplo, Pérez, Vargas, Zuleta, Tapia y el resto, vienen actuando juntos un tramo largo, y son hombres que repetidamente provocaron el mismo comentario: Tienen pasta. Pueden jugar en primera. La lesión de Vargas resintió el engranaje de ese bloque en las fechas postreras, pero sin que perdiera su solvencia y su entendimiento. Por eso, la razón primordial del triunfo calerano radica, a nuestro juicio, en las inyecciones aplicadas a su ataque. Ahí radicó la tonificación precisa para conseguir ese algo que postergaba las aspiraciones y dejaba al cuadro en el umbral. René Meléndez y Orlando Cunha —figura archiconocida del fútbol nuestro el piloto y brasileño el insider— permitieron al campeón armar un ataque capaz, con buenos suplentes y una orientación de juego, que, por lo regular, partió de la sapiencia de Meléndez, que con su aplomo, su cancha y su experiencia, vino como anillo al dedo, para frenar ímpetus, poner orden, organizar y tomar la batuta cuando era necesario armonizar la partitura. A la formación de torneos anteriores, Unión Calera agregó, pues, los

PLANTEL de Unión Calera: Arqueros: Luis Pérez, Alfredo Avilés, Luis Libuy, Luis Anabalón. DEFENSAS: Pascual Valencia, Fidel Zuleta, Ismael Sandoval, Antonio Vargas, Viterbo Valdivia, Rigoberto Cabrera, Juan Rojas, Héctor Leiva, Nelson García y Sergio Tapia. DELANTEROS: José Torres, Moisés Silva, René Meléndez, Orlando Cunha, Edgardo Ortiz, Sergio Orellana, Luis Sandoval, Misael Urrea, Osvaldo Ocaranza, Luis Aranda, Manuel Escobar.

JUNTO al entrenador Oscar Andrade, colaboraron el kinesiólogo Guillermo Arancibia Morales, Pedro Johnson Orellana, y el utilero Manuel Castro Castro, con más de veintidós años de actividad.

PRESIDE el Unión Calera don Arturo Ovalle Ortúzar. Le secundan en la mesa directiva, los señores Eduardo Elpit L., Miguel Delgado F., Serapio Zelaya A., Mario Espinoza U., Isaac Abuyeres A. Directores, señores Luis Aguilar R., Ramón Aravena L., Oscar Bauer R., Lino González P., Guillermo Leighton L., Diego Lillo G., Oscar Núñez V., y Alfonso Serrano A. Delegados, señores Pedro Munizaga L., y Claudio Muñoz O.

UNION CALERA

EL ASCENSO TUVO UN CAMPEON MERITORIO, ESFORZADO Y JUSTO.
(Una nota de Jumar)

refuerzos precisos para alcanzar ese coeficiente de producción que siempre quedaba en el esbozo.

EQUIPO fuerte, pujante, de físico, exhibió una adecuada preparación y una disciplina que felizmente también contagió a las graderías. ¡Sanciones recibidas en otras temporadas movieron a sus dirigentes a extremar precauciones y medidas para brindar este año una campaña limpia, sin manchas, con cero falta. Y a lo largo de las veintidós jornadas, no hubo asomos de inconducta ni en la hinchada, ni en el cuadro. La lección fue aprendida, y el ascenso puede decir por ello que tuvo un campeón digno.

Durante cuatro fechas de la primera rueda, los socios caleranos se vieron desprovistos de las franquicias habituales, y debieron cancelar su entrada, como espectadores corrientes. Es la razón por la cual en la estadística de socios, Unión Calera no figura en los primeros lugares. Esa sanción —producto del remanente de un castigo anterior— privó al puntero de haber registrado sobre tres mil socios en la estadística general —a un promedio de ochocientos por reunión— y codearse, así, con las instituciones que mandaron en ese rubro.

Hubo disciplina, compañerismo y mística. Con algunos aspectos humanos que nos han proporcionado los lectores en cartas archivadas desde hace varias semanas, y que ahora resultan oportunas y emotivas. Dos jugadores que se encuentran imposibilitados para actuar han seguido gozando de todos sus derechos económicos, y han contado, además, con la visita casi cotidiana de dirigentes y compañeros, en su forzado alejamiento. Francisco Orellana, inválido a raíz de un accidente, y Sergio Cabrera, afectado por una cruel enfermedad. Ninguno podrá retornar a la práctica del fútbol, pero Unión Calera no los ha olvidado. Y lo demuestra con afecto y con hechos.

ECONOMICAMENTE hablando, Unión Calera logró salvar el año sin angustias insolubles, porque no se trata de un simple equipo de fútbol, sino de una ciudad y una plaza. Al aporte valioso de los socios —el registro revela 2.600 firmas—, se unió la ayuda de la Municipalidad —cuatro mil escudos—, y el desembolso fundamental de la Fábrica de Cemento El Melón, que alcanzó a diez mil escudos. Sin contar donaciones particulares, del comercio y de adeptos entusiastas. ¡Ahora, la idea es contar con un estadio para 15 mil personas, y como habrá plazo hasta julio del año próximo, no hay duda de que con la ayuda industrial y edilicia el sueño puede cumplirse. Después de todo, Unión Calera se identifica con el cemento; muchos de sus defensores laboran en tales faenas, y huelga decir que lo que ha conseguido a través de este título tan preciado, sólo puede provocarlo el deporte, con su unidad de sentimientos y el fútbol, con su embrujante estruendo popular. Es el momento pues de poner el hombro al proyecto y realizarlo. Manos a la obra.

OSCAR Andrade es un entrenador serio y estudioso, que no había tenido fortuna en muchos pasos anteriores. Sin material humano, no es fácil trabajar, y el coach criollo probó ahora que tiene dedos para pianista, y que en esto del fútbol de hoy está bien documentado. Dirigió bien, entrenó con dedicación; supo ser severo cuando las circunstancias lo requerían, pero jamás dejó de ser un amigo. El triunfo le alcanza en buen porcentaje, y a fe que satisface, por tratarse de un profesional hidalgo y respetuoso.

DESPUES de esos reveses en los campos de Aconcagua, se pensó que Unión Calera podía perder su opción al primer lugar, manteniendo siempre toda su chance a quedar entre los dos primeros. Incluso, se llegó a la última fecha, con dos puntos de luz sobre San Felipe, tenaz y capacitado perseguidor a lo largo de toda la ruta. Pero, con una diferencia que inquietaba a los caleranos, porque mientras San Felipe cerraba su campaña como local, Unión Calera tenía que hacerlo en Chillán, ante un Ñublense que venía empujando fuerte por llegar más arriba en el grupo de los seis. Faltaban cinco minutos de lucha, y mientras La Serena se acercaba a San Felipe en emotivo tres a dos, Calera perdía con Ñublense, por la cuenta mínima. A esa altura, se produjo un tiro libre, y el impacto violento y preciso de Silva permitió a los caleranos mantener un punto de ventaja y regresar a casa como campeones. Ese impacto hizo justicia, porque a lo largo del camino, pesado, duro y plagado de obstáculos, siempre fue Unión Calera el animador principal, el que señaló la senda, el que provocó superaciones. El título no podía quedar en mejores manos.

HACE seis años —en abril de 1955—, cinco entidades dieron lugar con su fusión al Unión Calera actual: Tifón, Cóndor, Cemento Melón, Minas Melón y Calera Comercio. Algunos de esos clubes tenían una historia iniciada antes del año veinte. Tradición y presente se conjugaron para dar paso, pues, a esta institución popular y fuerte, que la otra noche conmovió hasta la última esquina calerana, con el vibrar de los clarines y el eco del vocerío. Fiesta inolvidable, para una ciudad abnegada y sufrida, una ciudad que, sacudiendo su polvillo y su cansancio, salió a la calle, a gritar a todo pulmón:

Paso al campeón...
Viva el campeón...

JUMAR.

UNION CALERA, Campeón de la División de Ascenso y como tal, automático integrante de la División de Honor para 1962, por derecho propio. Durante varios años los caleranos fueron animadores del torneo de su serie.

La campaña: Primera rueda:

Unión Calera	0	Colchagua	0 (v)
Unión Calera	5	Iberia	0 (l)
Unión Calera	1	La Serena	1 (v)
Unión Calera	4	U. Técnica	2 (l)
Unión Calera	4	L. Rossel	0 (v)
Unión Calera	2	San Felipe	2 (l)
Unión Calera	1	Trasandino	1 (l)
Unión Calera	2	Magallanes	1 (v)
Unión Calera	2	Coquimbo	0 (l)
Unión Calera	4	S. Bernardo	2 (v)
Unión Calera	2	Ñublense	1 (l)

Segunda rueda:

Unión Calera	2	Colchagua	1 (l)
Unión Calera	6	Iberia	0 (v)
Unión Calera	3	La Serena	3 (l)
Unión Calera	2	U. Técnica	0 (v)
Unión Calera	6	L. Rossel	0 (l)
Unión Calera	2	San Felipe	3 (v)
Unión Calera	2	Trasandino	3 (v)
Unión Calera	4	Magallanes	1 (l)
Unión Calera	2	Coquimbo	1 (v)
Unión Calera	3	S. Bernardo	0 (l)
Unión Calera	1	Ñublense	1 (v)

SOLBRONX

Goce de sus días de playa, protegiéndose a tiempo con SOLBRONX, la crema de fórmula científica que filtra los rayos solares y evita las quemaduras y enrojecimientos de la piel.

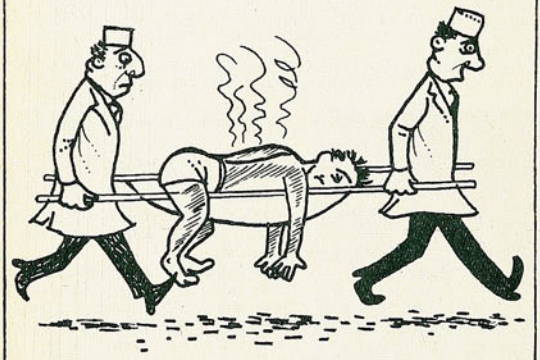

CREMA — CREMA HOMOGENIZADA — LIQUIDO

¡GRAN PARTIDO!

VIENE DE LA PAG: 19

No deja de ser extraordinario el hecho de que para el partido decisivo por el Campeonato los equipos rindieran su mejor desempeño en la temporada. Se sabe que en estos cotejos de exagerada trascendencia la nerviosidad troncha las mejores intenciones y entra el desasosiego y la inquietud. Palestino se expidió ya dentro del grado que se le exigía y hubo fluidez en sus líneas para la geometría defensiva y para el avance al campo enemigo. Unión Española, con esfuerzos, se defendió en los momentos apremiados, y sostuvo capacidad, sin perder el tino, para al final entregar una plana limpia de su mérito. Fue mejor rival Palestino con sus titulares, pero los partidos no se ganan sólo con los cinco que salen para comenzar. Aparte de que se impone, sobre todo en los lances azarosos, el conjunto de mejor estado físico, y lo era Unión. Se sabía de antes.

El fuelle de Thompson se apagó cinco minutos antes del fin y Palestino fue declinando desde que hubo necesidad de hacer cambios. Salió Tapia, y sólo entonces Sibilla pudo jugar tranquilo y lucir; salió Schneider y Donoso pudo preocuparse más de jugar para sus compañeros, y ya con Thompson agotado, el negro Bute se desplazó con soltura y embocó más. Fue una de las facetas espectaculares de la brega, el vuelco evidente después de la labor encomiable de Palestino en casi todo el partido. No supo llegar a la meta con la misma prestancia y, en cambio, Unión, que se había defendido con la voluntariosa labor de todos sus hombres y con los disparos tonificantes de Antonio Torres, se levantó para lucir en el grado vistoso de su juego veloz y elástico. Como en el último round del boxeo, quedó grabado en la visión de los cinco minutos imponentes de Unión Española, rúbrica que puso para demostrar que llevaba los merecimientos para retener el título de Campeón de Santiago, obtenido también en 1960.

LOS PARTIDARIOS de Palestino quedaron tristes y decepcionados, sobre todo porque el equipo les brindó el agrado de verlo casi siempre de vencedor en 34 minutos de juego, para disminuirse mucho en los seis minutos de término del cotejo, tanto que después de ir en ventaja con siete puntos, terminó por caer con diez en contra, 68 a 58. Sin embargo, es de suponer que luego, en el balance de la serenidad, hayan reconocido que el resultado es justo. Mejor campaña en el año es la de los rojos —aún cuando la única derrota que mostraron en la rueda de clasificación fue ante Palestino, pero en esa oportunidad sin contar el rival con el norteamericano Bute. El hecho de disponer con un elenco de valores indiscutibles como Thompson, Gianonni, Schneider y Ramírez, no otorgaba mayor merecimiento si el plantel no pasaba de ser una fuerza desarticulada y tenemos entendido que sin la disciplina necesaria. Aparte de sufrir una serie de ausencias por enfermedades y lesiones, siempre faltó alguien en la lista: Gianonni, Ramírez, Schneider o Karoly Díaz. El hecho de haber llegado como contendor digno a esta final, tan bien disputada, es ya suficiente para un cuadro que no pasó de ser una amenaza. Es clasificación honrosa que robustece esperanzas para su futuro cuando se sobrepasen las dificultades que se interpusieron en este torneo.

DON PAMPA.

OTRA CONCIENCIA

VIENE DE LA PAGINA 9

can artículos en su contra. Sin embargo, en Denver ya existen como veinte equipos de fútbol."

EDGARD LAIPENIEKS termina su carta con una serie de acotaciones personales sobre la vida diferente en el país del norte, que induce a las gentes a variar en sus sentimientos y actitudes. Y que, desde luego, es la causa de que la mente deportiva sea impulsada por otro espíritu.

"Aquí hay más dinero, se reciben mejores sueldos, se pueden adquirir más cosas y vivir con magnífico confort, pero en cambio faltan otras cosas. Un sentido más alegre y generoso de la vida. Todo no ha de ser una carrera agitada tras el dólar."

DON PAMPA.

NO ASIMILA LECCIONES

(VIENE DE LA PAG. 23)

del arquero y el descuento de Belén. Quiere decir entonces que si Argentina hubiera contado más tiempo con su impetuoso centro delantero, muy bien pudieron resultar las cosas de otro modo. Porque Argentina luchó en forma admirable esos 20 minutos finales. Se fue con todo hacia adelante en procura de la igualdad y tal vez de la victoria. Mucho debió esforzarse Yashin entre los palos, porque el gol penaba, pero en la agresividad argentina, comprensible si se recordaba el score, no había prudencia. Cierto es que Argentina pudo señalar uno o dos goles más, pero también Rusia pudo alcanzar guarismos más expresivos, porque los contragolpes soviéticos llegaron siempre hasta el mismo Roma, solitario espectador del avance de dos o más rusos con la pelota dominada y con Ramos Delgado ya batido. No hablemos de Sacchi o Rattin, cuya escasa y común labor defensiva, en el lapso que comentamos, no existió más.

De esta suerte, nos parece que el resultado fue justo. La seriedad y aplicación de los soviéticos encontró el corolario preciso para sus desvelos, en tanto que Argentina, olvidando lecciones que ya parecían aprendidas, continúa dentro de ese paréntesis de duda que comenzaron en Suecia hace ya tres años.

RAFIU KING: EL NUEVO AL BROWN

—DESDE los tiempos de Panamá Al Brown, no había visto un boxeador como Jo Rafiu King.

He aquí la enfática declaración de un antiguo cronista francés, referente al terrible pluma nigeriano.

¡El nuevo Panamá Al Brown! Elogio como ése vale mucho en París, donde el negrito amigo de Jean Cocteau fue ídolo y figura típica y popularísima. Cuando Davey Moore estuvo en París y venció por puntos al francés Gracieux Lamperti, el promotor parisiense Charley Michaelis rasguñó hasta en el fondo de sus bolsillos todo el dinero que pudo para ofrecer al campeón mundial una cifra como nunca se le ha pagado a pugilista americano alguno. Simplemente, para que pusiera en juego su corona frente al nigeriano. Pero no hay duda que son muchos los que no quieren saber nada con "King Jo". A pesar de que Michaelis es íntimo amigo de Stanley Ketchum, manager de Moore, éste y su apadrinado, al escuchar la proposición, salieron de las oficinas del Parc-des-Princes dando un terrible portazo. Y no se aparecieron más por allí.

Y no ha sido sólo Davey Moore el que evitó enfrentarse a King Jo. También Salomón Boysaw, uno de los livianos norteamericanos más altamente "rankeados" en su división, se hizo humo cuando le hablaron de cotejarse con el nigeriano.

KING es un tipo curioso. Ya eso de que a usted le hable en tres idiomas (inglés, francés e italiano) cae mal y uno se siente incómodo con él. Parece estar siempre mofándose de usted y de él mismo. Su sonrisa es fría, su rostro melancólico, pero sus ojos ríen y lo miden a usted con insolencia.

Rafiu llegó a París a fines de 1956. Se vino por su cuenta y fue a ofrecer sus servicios a Jean Bretonnel. Este, por sacárselo de encima, le dio un preliminar, una noche de sábado, cuando le faltaba un hombre en el programa. Rafiu cayó bien, agradó, quizá por lo estrafalario. Lucía un ridículo pantaloncito rosa "bon bon", que le quedaba demasiado grande, y unos calcetines que le hacían juego. ¡Y qué jueguito! Gesticulante y fantástico, King se divirtió dándole una paliza tremenda a un tal Leveque, que era invicto y al

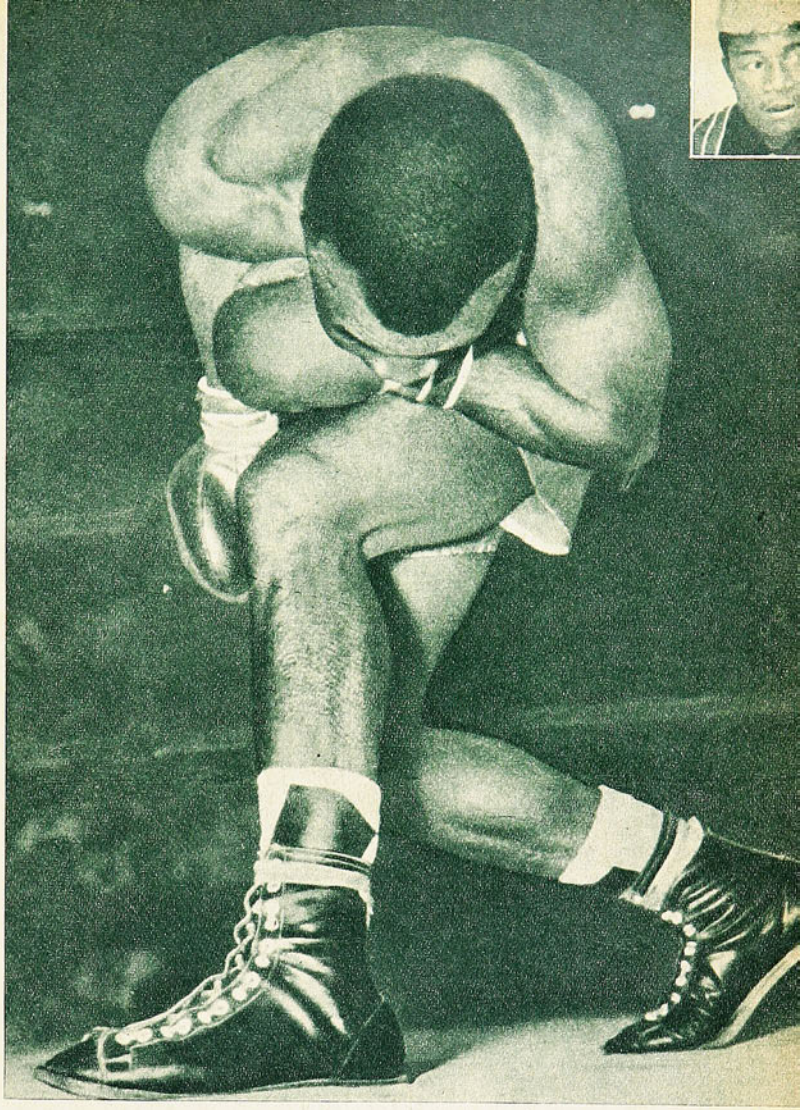

ENTRE FINTA Y GOLPE

que ya no le quedaron deseos de volver a subir a un ring. Después de esto, King desapareció. Sus papeles no estaban en regla y fue expulsado de Francia, regresando a Lagos, su tierra. Diez meses más tarde, Bretonnel logró llevarlo de nuevo a París, donde ganó cinco peleas y volvió a desaparecer. Apareció en Italia. Estuvo dos años en Roma y Bolonia, para volver de nuevo a París.

Le gusta el boxeo, pero para divertirse. Sólo que, contra sus gustos, necesita dinero. Vive en un hotel cerca de la Place Pigalle, en el que paga algo así como cuarenta mil pesos chilenos por mes. La tercera parte de sus ganancias la envía a su casa, en Lagos, aunque su padre ocupa allí un puesto importante en la administración de Nigeria. ¡Es que tiene "apenas" 25 hermanos, hombres y mujeres!

ES UN CHICO culto, ya que se preparó desde niño en ese sentido, pues su máxima aspiración es la de tener figuración descollante en la política de su país. Cuando llegue la hora del retiro definitivo del boxeo, Rafiu volverá a Lagos y luchará por ser un hombre público, un gran político. Pero no desea volver sin haberse ceñido, como su compatriota Hogan Kid Bassey, la corona de campeón del mundo.

VIVE SOLO, porque la promiscuidad lo irrita. Le gusta vagar por las orillas del Sena y, cuando es su gusto, cuando se siente inspirado, plantar su caballete y pintar. ¡Porque también pinta y con mucho sentido! Por las noches no se cansa de escuchar en su tocadiscos música africana y jazz. Tiene de todo eso, una colección de discos realmente fantástica. Cuando peleó con Gracieux Lamperti, que entonces era el número uno del mundo entre los aspirantes a la corona del peso pluma, King Jo se divirtió también a costillas del físico del francés. Lo destrozó literalmente, lo aniquiló de pies a cabeza. Y el árbitro debió detener tan desigual combate, al final de la sexta vuelta. Con ese triunfo, Jo Rafiu King se colocó como el primer aspirante a la corona de Davey Moore. Pero el californiano y su manager no quieren oir hablar de ese moreno de Nigeria que se divierte vagando por las orillas del Sena, pintando, escuchando discos de jazz y rompiendo boxeadores en el ring...

RINCON NEUTRAL.

EL HOMBRE DE ACERO

Bobby Robson, pieza vital en la defensa de la selección inglesa. Después de perder su puesto de delantero del equipo nacional, logró recuperarlo como half volante.

EN EL MUNDIAL DEL 58, BOBBY ROBSON FUE INSIDER EN LA SELECCION INGLESA. AHORA ES EL VOLANTE DERECHO DEL EQUIPO NACIONAL.

POR extraña coincidencia, trabaja como agente vendedor de una fábrica de artículos de acero. Pero no es ésta la razón por la cual se le conoce como "el hombre de acero". El apelativo le cayó desde las graderías de los campos de fútbol. Por su juego varonil. Tenaz. Firme. No es dable, por lo tanto, que el hincha británico se imagine a Mr. R. W. Robson vendiendo perfumes, camisas o medias de seda. El acero viene a ser un complemento de su personalidad deportiva.

A los 17 años de edad, Robson firmó su primer contrato como profesional. Su consistencia como goleador en el "Durham County" anticipó su firma. Era a la sazón un estudiante de ingeniería eléctrica con más ambiciones futbolísticas que educacionales. Cuando el club "Fulham" le ofreció unas cuantas libras semanales por jugar, se apersonó a su padre en una entrevista de hombre a hombre. El estudio le dejaba escaso tiempo para entrenar y jugar. Podría malograr su futuro y las perspectivas de triunfo eran demasiado alentadoras como para no aceptar la proposición. Además, la transferencia significaba una entrada en libras que harto se necesitaba en el hogar. Se pesaron el pro y el contra del asunto. Al final venció el niño y Robson empezó a hacer historia. Seleccionado juvenil como insider derecho. Seleccionado inglés del equipo de menores de 23 años y, finalmente, titular del equipo nacional que participó, entre otros eventos internacionales, en el torneo mundial celebrado en Suecia, en 1958. Goleador del "Fulham" en 1955, 56 y 57. Mérito que se tasó en 20 mil libras esterlinas. Desde entonces Bobby Robson juega por el "West Bromwich Albion". Hoy cuenta con 28 años de edad. Mide 1,77 m., y pesa 74 kilos. De físico fuerte, resistente. Un atado de músculos flexibles y duros a la vez. Realmente ¡un hombre de acero!

La carrera futbolística de Robson, sin embargo, no ha sido fácil, como tampoco su trayectoria tuvo siempre la compañía del triunfo. Sólo hoy es un triunfador. En 1959 fue un derrotado. Sus actuaciones opacas, irregulares, la mayoría en ese año, determinaron su exclusión del equipo de primera del "Bromwich Albion". Incluso se le dio por terminado. En Suecia perdió un gol hecho frente a Brasil. Otro frente a Rusia. Desmoralizante. Las críticas adversas le hirieron en lo más profundo. Una estocada que dañó gravemente su moral. En la temporada del 59 no pudo, por más empeño que hizo, salir del atolladero. ¡Había caído en desgracia! Pero, su voluntad de acero le permitió, más tarde, escribir una de las páginas más hermosas de la historia del fútbol británico. Su batalla fue sencillamente ejemplar.

Un día, mientras entrenaba, el coach Vic Buckingham le insinuó la idea de jugar en la defensa. Vic tenía sus motivos para aconsejar tal cosa. Pensó el experimentado coach que Robson jugando en algún puesto de la defensa podría con el tiempo recuperar la confianza anterior y volver a ser el insider oportuno, trabajador y efectivo de antes. Aceptó Bobby, no de muy buen talante. Mas, impelido por las circunstancias, puso en la obra el mismo espíritu y tenacidad que siempre tuvo como virtud principal. Le parecía hasta extraño tener que frenar los ímpetus goleadores de los delanteros contrarios, cuando él no había hecho otra cosa en su vida que tratar de hacer goles. Ser fuerte físicamente no significa necesariamente tener el cerebro atrofiado. Ni mucho menos. Robson es un golfista consumado. Un ajedrecista de buena categoría. Gusta de la buena música y lee mucho más de lo que comúnmente digiere, en forma escrita, la gente en Inglaterra.

Usando las células grises, puso su experiencia de delantero al servicio de su nuevo papel. No dijo una palabra al "coach". Se lo guardó para él. Después de un par de semanas haciendo las veces de volante derecho en las prácticas del equipo de suplentes, se empezó a sentir a gusto. Se le metió entonces en la cabeza ser uno de los grandes en Inglaterra en esa plaza. Tenía velocidad y un magnífico dribbling para un defensa. Un tiro bastante respetable. Bien medido. Bien dirigido. Contextura física envidiable y una resistencia de camello. En fin, muchas de las condiciones, si no todas las que se necesitan, para ser un buen defensa. Incluso dominaba el juego alto con un cabeceo ágil y certero. ¿Lograría triunfar? Bueno, esa era materia de estudio. Y el hombre, nuestro hombre, se dio a la tarea.

Hizo un completo diagrama de las 25 más socorridas jugadas adversarias que en las alternativas de un match podrían producirse dentro del sector a su cargo. Estudió entonces las maneras de aplicar las fórmulas más rápidas y eficaces para desbaratar dichos avances. Los estudió y los empezó a aplicar. Recibió algunos buenos consejos de Billy Wright, otrora half seleccionado y capitán famosísimo de la escuadra inglesa. Pero no se quedó ahí. Jugar de insider es prácticamente un continuo "sprint" hacia adelante. En la defensa hay que correr hacia atrás. Muchas veces trechos largos. Encontró en el cross-country un medio para lograr una velocidad mantenida a lo largo de 30 y hasta 50 metros de carrera. Para adquirir seguridad en el rechazo, ese al que obligan las circunstancias muy a menudo en la boca del arco, entrenó jugando un balón contra una muralla divisoria en su propio hogar. Practicó vallas. Mucho vóleibol. Y de tanto darle y darle, un buen día el "coach" reparó en ese calculista que defendía y entregaba balones con suma habilidad. Lo incluyó en el team de honor. La ocasión no fue desperdiciada por Rob-

UN TRASPLANTE QUE RESULTO

USTED LO VE, LO PRUEBA Y SE LO LLEVA

ENRIQUE GUENDELMAN
SASTRERIA

1 Traje ..... $ 29.500.
1 Pantalón ..... $ 6.950.
1 Traje niño ..... $ 12.500.

CREDITOS
San Diego 227

Robson, de casaca listada, en acción. Se juega contra el Tottenham y son tres contra uno, pero el "hombre de acero" se las ingenia mediante su velocidad y fuerza física para neutralizar el esfuerzo de Henry, mientras atrás, atentos, observan Mackay y Allen.

(Con datos de "World Sports". Redactó Caracol).

ASAZ BENEFICIOSO PARA LA SELECCION DE WINTERBOTTOM.

son. Jugó como un maestro. Y lo que es mejor, siguió jugando como tal, hasta que Walter Winterbottom lo llamó a reconocer filas en la selección. En un párrafo de la carta se lee:

"He visto con asombro cómo mi buen amigo Bobby Robson, quien fue uno de mis insiders en Suecia, se ha convertido hoy en un half derecho como no hay dos en Inglaterra. Seguro de que su inclusión en el team inglés será de incalculables beneficios para todos, le ruego considerar la confianza que deposito en Ud. para que sea uno de los nuestros. W. W."

La ocasión tampoco fue desperdiciada. Robson se matriculó en la selección y su actuación hasta la fecha ha conformado algo más que plenamente. Basta para medir su desempeño, su revelante accionar en los encuentros contra Italia y España, especialmente. Frente a España, en el match que los ingleses ganaron en Wembley y antes que Luisito Suárez se fuera a Italia, le puso la proa a éste anulándolo en casi todo el match. Meses después tuvo en jaque al endemoniado Sivori, cuando los ingleses derrotaron a los itálicos en la bota.

Después de cerca de un año en la selección, Winterbottom, ha dicho: "Robson es pieza vital en el equipo. Haynes, como todos saben, es el organizador en nuestra delantera, pero sin el concurso de esos seguidos, precisos y valiosos balones que le entrega Robson, su misión perdería efecto. En Suecia perdí un delantero que hoy recobro como half. Un half, eso sí, para bien del fútbol de mi país y para el equipo mismo, de mayor influencia y de valor más alto, que el forward perdido en Suecia".

Robson, por su parte, ha dicho: "Es más fácil anular a un delantero que pasar por encima de un defensa. Yo conozco ambos oficios y después de pasar por la experiencia, puedo decir, sin ambages, que lamento los años que perdí de forward. Es como si hubiera habido un empecinamiento en hacer violinista a un pianista innato. De este puesto no me moveré más. Y menos aún teniendo como laderos a Swan y Armsfield, los dos defensas más capacitados que ha tenido el fútbol de mi patria en la última década. Me faltan aún muchas cosas que aprender. Las aprenderé. Un futbolista es como un médico, si tiene inquietudes por aumentar su acervo. Siempre estará a la pesca de aprender algo nuevo. En fútbol como en medicina no se ha dicho todavía la última palabra. Además, no olviden que yo soy prácticamente un novato en esta plaza. A los novatos siempre se les exige aprender. Cada vez más. Y yo estoy recién en eso.... aprendiendo".

Casa de Deportes CHILE

Fábrica de medias, pantalones, camisetas de raso y gamuza, y de las afamadas pelotas marca "CHILE" y "MUNDIAL".

JUEGO DE 10 CAMISETAS, GAMUZA GRUESA, SIN NUMERO:

Juveniles, cuello V, E° 16,00; cuello sport, E° 17,00. Intermedias, cuello V, E° 17,00, cuello sport, E° 18,00. Adultos, cuello V, E° 19,00; cuello sport, E° 21,00. (Listadas o con banda, recargo de E° 0,50.)

PARA BASQUETBOL:

Rebajadas, E° 16,00; Americanas . E° 20,00

CAMISETA DE GAMUZA GRUESA ESPECIAL, TEÑIDO SOLIDO, SIN NUMERO; SOLAMENTE CUELLO SPORT:

Juego de 10. Juveniles, E° 18,00; Intermedia, E° 20,00; Adultos .. E° 24,00
Para básquetbol, media manga, tipo americano, sin números, juego 10 ..... E° 25,00
(Listadas o con banda, recargo de E° 0,50.)

CAMISETAS DE RASO DE PRIMERA, SIN NUMEROS, JUEGO DE 10:

Un color, E° 31,00; con banda o franja ..... E° 34,00
Rayadas ..... E° 36,00

MEDIAS DE LANA EXTRAGRUESA, PUNTA Y TALON REFORZADOS; PARA ADULTOS:

Rayadas o blancas, el par ..... E° 1,55
Plomas, azules o con vuelta de otro color, el par ..... E° 1,45
Para básquetbol, tipo americano, el par ..... E° 1,65
Soquetes, el par ..... E° 1,20

ZAPATOS MARCA "CHILE":

Del 26 al 29, E° 3,10; del 30 al 33, E° 3,50; del 34 al 37, E° 3,80; del 38 al 44, E° 4,50.

ZAPATOS EXTRA "CHILE", CLAVADOS:

Del 34 al 37, E° 5,10; del 38 al 44, E° 5,80.

ZAPATOS EXTRA "CHILE", COSIDOS EN EL ENFRANJE:

Del 34 al 37, E° 5,80; del 38 al 44, E° 6,80.

ZAPATOS EXTRA "CHILE", COSIDOS, SUPLENTE REFORZADO, CAÑA ALTA Y PUNTA BLANDA:

Del 37 al 44, E° 9,80.

ESPECIALES, REFUERZO AL COSTADO, DOBLE COSTURA, DOBLE FIBRA:

Del 37 al 44, E° 11,50.

PELOTAS MARCA "CHILE":

12 cascos, N.° 1, E° 3,90; N.° 2, E° 4,49; N.° 3, E° 5,46; N.° 4, E° 7,70; N.° 5, E° 8,68; N.° 6, E° 12,46.

PELOTAS MARCA "CHILE"

18 cascos, finas, reglamentarias, oficiales, N.° 5, E° 11,76; N.° 6, 13,05.

PELOTAS MARCA "MUNDIAL"

18 cascos, N.° 3, E° 6,00; N.° 4, E° 10,92; N.° 5, E° 12,50; N.° 6, E° 13,50.

Casa de Deportes Chile

San Pablo 2235 - Fono 66104 - Casilla 5568
Sucursal: San Diego 1570 - Fono 55415.
SANTIAGO

COSAS

YA TODA disputa en las rutas chilenas se concreta en dos líderes indiscutidos: Bartolomé Ortiz y Raúl Jaras. Son los volantes afamados, cuyas máquinas responden mejor al requerimiento, y se adelantan en las metas para el triunfo y los mejores promedios.

Este Circuito de las Dos Provincias fue casi una copia del último Santiago-La Serena-Santiago, con el resultado copiado a calco: 1.º, Bartolo; 2.º, Papín. Son los volantes cumplidores, y ya no hay discusión sobre que cada ganador hay que buscarlo entre los dos. Y ello, porque Eugenio Velasco, que es de la misma jerarquía, no ha tenido la suerte de que su coche responda en la medida. Ultimamente, siempre ha quedado en el camino por desperfectos; sensible, por el fervor que siempre anima al notable conductor. Otro primer actor, recién regresado de Europa, no ha podido competir en las últimas pruebas: Nemesio Ravera.

Con las Dos Provincias se cerró la temporada automovilística 1961, y el triunfo de Bartolomé Ortiz le significó también el mayor puntaje total de la temporada, para ser ungido como el mejor piloto del año.

Con todos los merecimientos, porque el veterano volante ha tenido una temporada muy segura, la mejor que se le conoce, para cumplir los recorridos. El domingo, al colocársele el collar de flores de los triunfadores, todo el público le rindió un homenaje caluroso de afecto y admiración, porque se lo ha ganado con valor y capacidad.

"Papín" Jaras, su adversario de siempre, fue el primero en felicitarlo.

No hubo records esta vez, que eran esperados, dada la superación mecánica tan visible, debido a la falta de competidores. Una vez que desertó Velasco, Ortiz quedó sin rivales en su categoría turismo carretera, con fórmula nacional, ya que Jaras, en esta oportunidad, compitió en carrozados standard. Notable la actuación de este último, ganador de la etapa a Viña, aventajando a Ortiz, y clasificó segundo en la general, incluyendo toda clase de coches.

La campaña de Ortiz en el año fue la siguiente: 2.º en Antofagasta-Temuco-Santiago; 4.º en Circuito Coca Cola; 2.º en Circuito Parque Cousiño, y primero en Santiago-La Serena-Santiago, y en las Dos Provincias.

PROMEDIOS EN LAS DOS PROVINCIAS

1.º, Bartolomé Ortiz. Coche Ford, turismo carretera; copiloto, Juan M. Silva. Santiago-Viña, 167,7 Km. 1 h. 06'55"; promedio 150,366.

Valparaíso-Santiago, 126,2 Km., 52'38"4/5. Promedio, 143,827

Tiempo total: 1 h. 59'33" 4|5. Promedio, 147,487. Recorrido total: 293,9 Km.

2.º, Raúl Jaras. Coche Chevrolet, carrozados standard; copiloto, René López.

Santiago-Viña, 1 h. 06'27" 2|5. (Ganador absoluto de la etapa.) Promedio, 151,407.

Valparaíso-Santiago, 55'34" 2|5.

Tiempo total: 2 h. 02'01" 4/5. Promedio, 144.505.

Participaron 27 competidores en seis series: dos de turismo carretera y cuatro de carrozados. Arribaron a la meta 17. Restó atractivo a la prueba el abandono por dificultades mecánicas de Eugenio Velasco, Pedro Bailac, Eduardo Alarcón y Boris Garafulic, entre otros. El serenense Alfonso Cortés volcó en La Calera, sin mayores consecuencias. A la meta, en Los Cerrillos, llegó Papín Jaras con su coche en panne, debiendo empujarlo entre él y su copiloto durante algunos kilómetros.

Otros ganadores fueron: Hernán Sánchez, en coches sport, Chevrolet Corvette; Jorge Araya, en Volvo, serie C; Mario Queirolo, en Vauxhall, serie E; Danilo Marincovic, en Renault, serie B, y Juan Gac, en Ford, serie F.

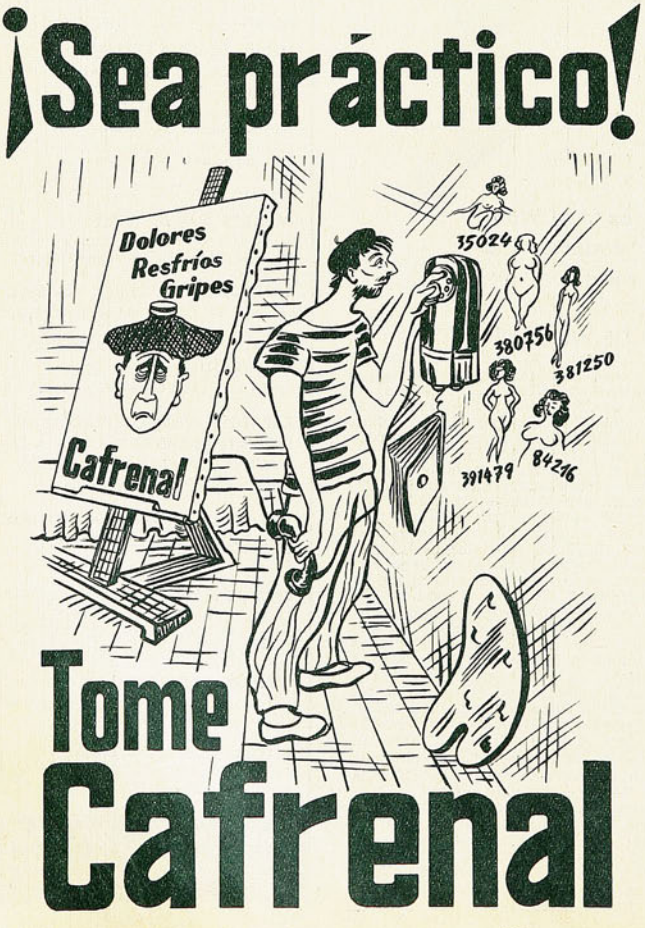

PRADELIA CUMPLIO SU ANHELO

PRADELIA DELGADO está reconocida como una de las mejores atletas especializadas en lanzamientos en Chile y Sudamérica. Una campaña tesonera así la ha consagrado; sin embargo, no había podido apuntar la mejor marca chilena en la bala, a través de varios años de competencia.

La perseguía, porque dueña del record nacional del disco, con 43 metros 08, es la bala su prueba favorita, y estaba empeñada en superar los 12 metros 58, que desde 1958 pertenecía a Eliana Bahamondes.

Pradelia se sabía capaz de lograrla, mas la mala suerte se había interpuesto, como que en dos ocasiones en que pasó de los 12 metros 60, impedimentos reglamentarios no permitieron que fueran homologados: por haber sido anotados esos lanzamientos extraordinarios en círculo más pequeño o en mayor número de tentativas que las concedidas, o por no ser competidora oficial, como ocurrió hace poco, donde le salió la marca mientras actuaba, fuera de competencia, con atletas de segunda categoría.

Pero el domingo, por fin, todo se dio en favor: competencia oficial de primera categoría, círculo y bala reglamentarios, jueces oficiales, y ella en una mañana vigorosa, ágil y optimista. Se vio que podía, desde el primer intento, todos sus tiros sobre los 12 metros, hasta que vino el mejor, con 12 metros 65.

Las felicitaciones llovieron para quien es ejemplo de constancia en nuestro medio. Pradelia Delgado vio cumplido un deseo largamente mantenido: anotar las marcas en bala y disco, que la consagran como la mejor lanzadora chilena de todos los tiempos.

NOCHE DE DECISIONES para la clasificación final. Programa triple, es decir, con los seis participantes escogidos de la rueda.

Ferroviario superó a Colo Colo por un punto: 71-70, y fue tercero en el campeonato con 3 triunfos: sobre Unión Española, 75-63; Marambio, 66-61, y Colo Colo, 71-70. Perdió con Sirio y Palestino.

Igualó victorias y derrotas con Palestino, al cual se le adjudica el segundo puesto, por haber superado a su empatador en el match respectivo. Palestino ganó a Ferroviario, 56-48; Colo Colo, 70-62, y Sirio, 62-58.

Colo Colo sólo obtuvo un triunfo, frente a Sirio, 71-61, para luego caer ante el resto. Con Ferro y Marambio perdió por un punto. El equipo albo carecía de un plantel completo, y se resintió con la ausencia de su centro Vásquez. Fue sexto entre los seis.

Sirio aventajó a Marambio, 83-74, en el otro match de la noche triple. El cuadro de Quinta Normal sintió la ausencia de Jaime Figueroa, y fue bien controlado por los sirios. El cuadro de colonia se clasificó cuarto, con triunfos sobre Marambio y Ferroviario; éste ajustado por 65-63. Marambio fue quinto, con triunfos sobre Palestino, 72-67, y Colo Colo, 70-62. Con Unión Española, perdió en tiempo suplementario, después de haber empatado a 61.

El cuadro campeón, Unión Española, sumó cuatro triunfos en los cinco partidos de la rueda; 68-58 sobre Palestino; 74-68 sobre Marambio; 66-49, sobre Colo Colo, y 65-62 sobre Sirio. Perdió con Ferroviario, 75-63.

Puntaje rueda final Campeonato de la Asociación Santiago 1961: Unión Española, 9 puntos; Palestino y Ferroviario, 8 puntos; Sirio y Luis Marambio, 7 puntos, y Colo Colo, 6 puntos (2 puntos por triunfo y 1 por derrota).

Buen ojo de los dirigentes para señalar el cotejo Unión Española-Palestino, como último del calendario, porque tuvo todos los atributos de una final. De un cotejo categórico y elocuente sobre las bondades de los dos equipos que llegaron a ese pleito con las mismas posibilidades de llevarse el título, y que, luego en la madera lineada, se mostraron como grandes y satisficieron a una concurrencia extraordinaria con un match que dio para el desahogo de todos los sentimientos.

En la brega trascendente, la verdad es que Palestino jugó mejor que Unión Española en tres cuartas partes de las acciones, siempre tensas, veloces y exhaustivas. Básquetbol de caldera a todo vapor. Esa noche Palestino dejó de ser una amenaza, para convertirse en realidad, pero ello hasta donde le alcanzó la cuerda. Ha sido la falla del elenco que hizo decir al comienzo de la temporada: "una vez que logre ajustar sus piezas, será temible". Era engranaje aceitado el conjunto tricolor: defensa positiva, más eficaz q positiva, más eficaz que la del adversario —en lucha de categoría todos marcan en lo individual—, buen planteo táctico para mellar la mejor arma del adversario: el juego para el negro y luego también en el ataque, porque Giannoni y Thompson lograban más dobles que los adversarios, con una excepción: la de Antonio Torres.

Los adversarios se desplazaban en carrera, y en cada movimiento y en cada jugada ponían el alma. Un juego rebosante de esfuerzos e inquietudes, que fue de alta ebullición para actores y espectadores. La opinión generalizada al final fue una sola: ¡Un gran partido! Por lo menos, un cuarto de hora después del término, el público no abandonaba el gimnasio, y en corrillos compartía sus opiniones. Aparte de los desbordes de júbilo de la hinchada española —que nadie sabe de dónde salió tan abundante—, pasearon en andas a jugadores, entrenador y dirigentes. A Donoso, Sibilia, Orlieb y Cuesta.

¡Deportistas extranjeros!

para un souvenir auténticamente chileno

Chilean Art

• ESMALTES
• CERAMICAS
• OBJETOS DE COBRE

VISITE NUESTRO SALON DE VENTAS

JULIO FABA SEPULVEDA

Agustinas 1169, fono 89990
SANTIAGO - CHILE

CASA "LOS SPORTS"

La Casa dé todos los Deportes

MERCED 820 - LOCAL 9

TELEFONO 31470

SANTIAGO.

COMPOSTURAS DE ZAPATOS DE FOOTBALL
Cambio de toperoles (Con puente fibra)
Cambio puntillas de cuero
Colocación puntillas suela
Cambio suela entera
Parches al cuero

TODO ARREGLO - ZAPATILLAS DE ATLETISMO Y BOX
Encordados de Raquetas - de Tennis -

TODA CLASE DE Artículos Deportivos

USTED NADA PONE, SOLO GANA CON FALABELLA
participando en nuestro concurso de pronósticos 1961. Bases y premios al reverso.

MIGAJAS

Por Jumar

SEAN las primeras líneas para hacer un alcance al número anterior. Comentábamos el asunto de las banderas en el último Clásico Universitario y lo atinado que había estado Rodolfo Soto en la elección de los posibles finalistas. Pero junto con aparecer "ESTADIO" cayó Suecia ante Suiza... y los amigos del clásico —explicablemente por cierto— habían optado por los suecos. De modo que nos anticipamos a cualquier aclaración, reconociendo que los suizos les metieron el primer gol a Rodolfo Soto y sus boys...

—•—

COMO se sabe, Suecia y Suiza debieron ir a un tercer encuentro en terreno neutral. De común acuerdo eligieron a Berlín occidental como escenario para el pleito, pero lo cierto es que Suiza jugó en calidad de local, porque el público alemán estuvo de su parte desde el primer instante. ¿Razones? Una sola. Que los alemanes no han olvidado el partido que perdieron con los suecos en el Mundial anterior cuando los "saquearon" vistosamente en una de las semifinales, privándolos de llegar a disputar el título con Brasil. Tres años después, se tomaron desquite en beneficio de los suizos...

—•—

CASI todos los jugadores argentinos usan medallas con cadenitas y son muy amigos de salir a la cancha con ellas. Contaba un árbitro, que hace poco recibió un reclamo airado de un crack trasandino que actúa en nuestro medio. Un adversario levantó su pierna en demasía, rozando el pecho de este jugador, y el silbato penó la infracción en el acto. Pero surgió un grito que impidió servir la falta:

—Un momento, referí... Un momento...

—¿Qué pasa, hombre?

—Me pegó en la medallita... ¿Se da cuenta? En la medallita...

Y no se pudo reanudar el juego hasta que encontró la medallita.

—•—

ALGO parecido ocurrió hace años con otro jugador argentino al que derribaron violentamente y a pesar del cobro referil y de todas las explicaciones no podía conformarse. ¿Qué había ocurrido? Que recibió el golpe en una medalla donde llevaba el retrato de la vieja...

—•—

UN grupo de jugadores de Audax leía noticias deportivas en la concentración. Alguien reparó en el partido de España y Marruecos en Casablanca. Y sorprendido, Pancho Fernández comentó:

—¿En Casablanca? Esos sí que tuvieron suerte. Trabajaron calladitos y consiguieron una subsede...

—•—

ERNESTO Aguirre decía, la otra tarde, que los viajes siempre son interesantes y novedosos, pero que suelen provocar ciertos contratiempos. En la India, por ejemplo, los tenistas chilenos no lo pasaron del todo bien. Con una temperatura de 35 grados quisieron darse una rica ducha, pero se encontraron con que no había instalaciones porque la religión musulmana prohibe bañarse...

—•—

EN la misma mesa de Aguirre y un grupo de cronistas, apareció Anita González, la simpática Desiderio. Se interesó mucho por la charla, ya que también acaba de llegar de Europa. Cuando Aguirre dijo que había actuado en diversos puntos de Asia, la actriz lo interrumpió:

—¿Y cómo sabían allá quién era el chileno?

—•—

SE lamentaba el hincha albo:

—¿Qué sacamos con tener la delantera más goleadora del campeonato si ocurre que ellos siempre hacen un gol más que nosotros?...

—•—

NO había fútbol en casa y las transmisiones del partido de Argentina-Rusia encontraron, en nuestro país, una buena cantidad de auditores. Fueron varias emisoras chilenas con personal completo y, además, se podía escuchar a los amigos trasandinos. Mi buen amigo "Borocotó" —figura siempre popular en Buenos Aires—, no se impresionó mucho con los rusos al comienzo. Y repitió una frase muy elocuente: "Estos le pegan con la rodilla..., si pueden". Después, cuando pasaron los minutos y ganaba Rusia dos a cero, uno de los zagueros rechazó con urgencia y, en realidad, lo hizo con la rodilla. Y un espectador cercano a la caseta se dirigió al cronista:

—De veras, Borocotó... "También" le pegan con la rodilla...

BASES DEL CONCURSO DE PRONOSTICOS FALABELLA

Nuestro concurso año 1961 tendrá variaciones con respecto al del año pasado, tendientes a facilitar el concurso de nuestros lectores, respondiendo así al enorme entusiasmo demostrado en la temporada anterior. Nuestro cupón semanal deberá ahora ser llenado con el resultado de sólo dos partidos de la competencia oficial que elegiremos entre el Ascenso y Honor, de acuerdo con nuestro criterio. Además, el concursante deberá llenar un tercer casillero con el número total de goles que se marcarán en los partidos de la División de Honor en la fecha que corresponda. Cada resultado acertado en cifras exactas valdrá diez puntos. Cinco en caso de señalar el vencedor sin el score exacto. Igual procedimiento regirá para los empates. El concursante que acierte el número exacto de goles recibirá 20 puntos. El máximo puntaje que puede acumularse será, pues, de 40 puntos.

PREMIOS

El ganador de cada semana obtendrá un vale por E° 100, canjeables en mercadería de cualquiera de las tiendas que la firma FALABELLA posee en la capital: sastrería, modas femeninas, niños, menaje. El nombre del vencedor será publicado en la edición de ESTADIO que corresponda y el agraciado recibirá su vale contra entrega del ejemplar del cual recortó el cupón.

Al término de los torneos de Ascenso y de Honor, se sortearán entre los ganadores de cada semana dos premios más. Uno de 300 escudos y otro de 200.

PLAZOS

Los cupones serán publicados en la edición de la semana anterior a la fecha correspondiente. Los participantes tendrán así un plazo de 9 días para su envío, lo que permitirá con holgura la participación de las provincias. El plazo semanal vencerá los días viernes a las doce meridiano de la semana de la misma "fecha" del campeonato, para la cual sirven los pronósticos.

Nota: La revista no responderá por atrasos, pérdidas o cualquier circunstancia que impida la llegada oportuna de los cupones a nuestras oficinas.

En el sobre donde debe ir incluido el cupón o los cupones debe escribirse con letra clara: REVISTA ESTADIO, Concurso Pronósticos FALABELLA, Casilla 3954, Santiago, o Avda. Santa María 0108, Santiago. En esta dirección, que corresponde a la revista ESTADIO, se instalará además un buzón en el primer piso.

Colorido

en

Alta fidelidad!

Camisas Paisley

EN POPELINAS
NORTEAMERICANAS.
CAMISAS REGIMENTAL STRIPES

PANTALONES LAVABLES
EN POLISHED COTTON,
TUSOR Y PIKELIN.

MOCASINES FLEXIBLES Y LIVIANOS
EN LAS NUEVAS HORMAS H y Z.

CINTURONES.

SHORTS Y POLERAS EN NUEVOS
TONOS Y DISEÑOS EXCLUSIVOS

JUVEN'S

HUERFANOS 1024 UNION CENTRAL 1038

FLASH 87181

Empresa Editora Zig-Zag, S. A. — Santiago de Chile, 1961.

DEFENSA DE PALESTINO, 1961. Parados: José García, Héctor Giambartolomei y Juan Toro; agachados, Víctor Castañeda, Constantino Mohor y Rodolfo Almeyda.

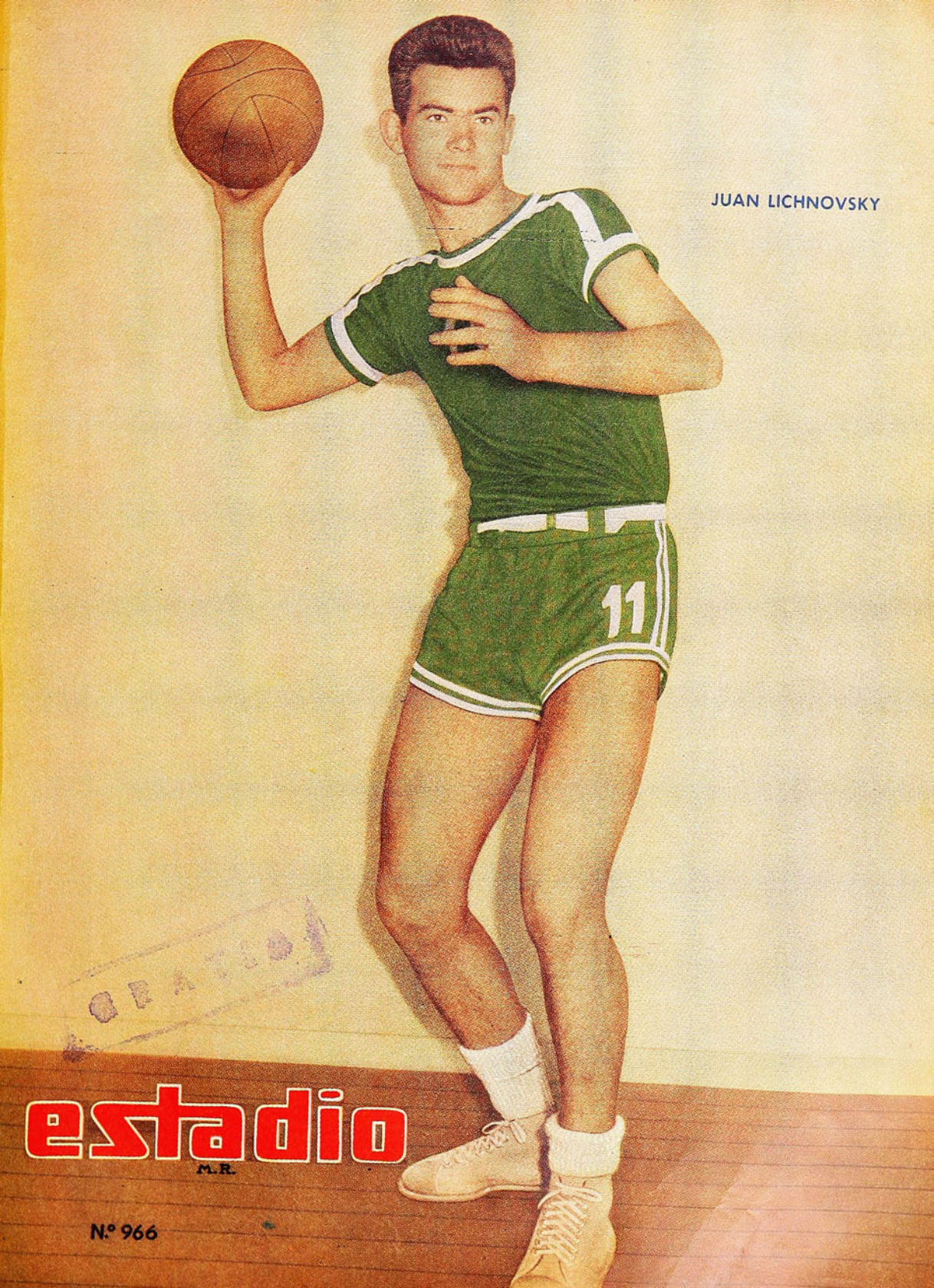

estadio

M.R.

N.º 966

¡habrá premios para todos!

EN EL

GRAN SORTEO DE DICIEMBRE!

RETIRE LOS CUPONES PARA OPTAR A LOS PREMIOS EN LA OFICINA DEL BANCO DONDE TENGA SU CUENTA DE AHORRO.

PREMIOS:

5 de E° 2.000 ADICIONADOS CON PRESTAMOS HIPOTECARIOS POR **E° 4.000** PARA COMPRA DE UNA PROPIEDAD.

10 de E° 300.-2 de E° 200.- 8 de E° 100.-30 de E° 50.-160 de E° 30.-

ADEMAS, PREMIOS ESPECIALES PARA PROFESORES, ESTABLECIMIENTOS EDUCACIONALES, ESTUDIANTES Y OBREROS

BANCO DEL ESTADO DE CHILE

estadio

REVISTA GRAFICA DE DEPORTES

Director: ALEJANDRO JARAMILLO N.
Dirección y Administración: Avenida Santa María 0112, 2.º piso, Depto. F., Casilla 3954. Fono 392116.

Año XXI — N.º 966 — Publicación Semanal — Santiago de Chile — 30 de noviembre de 1961.

PRECIO DE VENTA EN TODO EL PAIS: E° 0,20 ($ 200).

Depósito Legal

CHILE y Rusia a la cancha. Banderines y flores en manos de los capitanes —cambio de gestos que no fueron desvirtuados en el curso de la lucha—. Noche apretada de incertidumbre y de curiosidad en un público que colmó lo que está habilitado del estadio y algo más. Preámbulo de un partido que hará historia, no sólo por el antecedente de haber sido el primero que la selección soviética juega en Chile, sino por su intensidad, por la revelación que significó el fútbol ruso para quienes no lo habían visto y por la comprobación de lo que puede el fútbol chileno cuando se encuadra en lo que le corresponde.

Ahí van los atléticos jugadores del escudo tricolor y los de la "C. C. C. P" para ser actores de una jornada memorable.

A SORBITOS

LILY Pons sólo llegó cuarta en Buenos Aires. Para otra vez que la monte Gastón Zúñiga...

EL tiro más difícil que atajó Escuti en toda la semana fue ese rechazo de José González en el match con la Unión.

TOTAL los rusos nos ganaron por un cohete a cero.

ENTRE los grandes problemas del Soviet para el año próximo figuran la guerra fría, la lucha espacial... y la defensa del seleccionado chileno.

SEGUN el comentario de una agencia cablegráfica, el partido de Chile y Rusia fue opaco... Huelga decir que ese comentarista es argentino.

QUE tanto extrañarse con el tres a dos. ¿Acaso la Historia de España no ha hablado siempre del problema de Marruecos?...

MUCHOS prefieren que vengan los escoceses antes que los checos. Porque a lo mejor les da por economizar goles...

DESDE LA ALTURA

El partido Chile-Rusia, gran partido por donde se le mire, prueba una vez más algunas cosas. El conjunto nacional, de nuevo jugando dentro de su padrón, se alzó como rival de fuste ante un grande de verdad. Algo que ha sucedido en otras oportunidades, aunque sin continuidad, y que certifica juicios y apreciaciones. Chile sabe jugar así; lo hace bien, hasta el extremo de rendir en forma airosa y digna, aún ante equipos tan poderosos como éste de la Unión Soviética. Porque el team de Katchalin es eso, una fuerza futbolística poderosa. El concepto cobra toda su justeza en cualquier sector de este cuadro magnífico en que sea aplicado. En todas sus líneas, en conjunto e individualmente, hay sensación de poder. De poder futbolístico, no de fuerza simplemente; porque se mezclan, en proporciones muy armoniosas, una gran condición atlética y una acabada preparación, con técnica, habilidad personal y un concepto del fútbol en general, moderno y práctico. Pocas veces hemos visto en Chile un cuadro así. Ante este equipo, la selección chilena jugó bien y tuvo posibilidades. No es posible pedir más.

Que sirva, entonces, de nueva lección. Chile tiene su estilo. No perfecto, ni invulnerable. Sólo un estilo dentro del cual rinde lo mejor. Debe ser mantenido a toda costa hasta el torneo mundial. Susceptible de ser pulido, mejorado a través del ensayo de hombres nuevos. Pero siempre dentro de las características conocidas.

A. J. N.

—¿QUE te pareció el Campeonato de Básquetbol de la "U"?

—Todo "Normal".

LOS jugadores de Universidad Católica se hicieron los rusos el domingo. Nadie los entendió.

MUY asustado anda Campos desde que Trigilli se le puso a tiro de cañón en la tabla de goleadores. No por el hecho de que pueda quitarle el título de scorer, sino porque puede quitarle el título de campeón.

MUY mal estuvieron Beltrán y Rodríguez haciendo las veces de "volantes". Era lo natural. Lo mismo puede sucederles a Bartolomé Ortiz y a Papín Jaras si los hacen jugar fútbol.

KATCHALIN dejó muy mal puesto al fútbol chileno en Montevideo. No importa, aquí quedamos muy bien parados. Es en la cancha donde se ven los gallos.

PALESTINO llevó al puerto a sus hombres más maduros. Wanderers, en cambió, presentó un equipo donde todos eran verdes.

CACHUPIN

LA del MUNDO 1962

Noticiario · Anecdotario · Estadística

SE ACLARA EL PANORAMA

TERMINADO ya noviembre, podemos entrar a resumir en cuanto a eliminatorias. Están clasificados Brasil (Campeón del Mundo), Chile, (país organizador), Argentina, Uruguay, Colombia, México, Alemania, Inglaterra, Suiza, Hungría, Italia, Unión Soviética, España y Yugoslavia. Quedan, pues, sólo cuatro postulantes para ocupar dos plazas, con lo que el panorama se advierte bastante delineado. Francia y Bulgaria jugarán su tercer partido en campo neutral (Milán), el 16 ó 17 de diciembre; en caso de persistir la igualdad, se jugarán prolongaciones, y de persistir aquélla, obtendría Francia la clasificación por mejor gol-average, 3,33 por 1,50, en estos momentos.

Checoslovaquia y Escocia habrán definido ya su opción en un tercer match, que debía jugarse ayer en Bruselas. Los checos tienen mejor promedio de goles que los escoceses, de modo que en caso de haber empatado, les habrá sido suficiente para ir a Chile. (El promedio de goles es de 3,20 por 1,42, favorable a Checoslovaquia.)

La última novedad producida fue el triunfo yugoslavo, en la revancha con Corea, en Seúl, jugada el domingo último. Los europeos ganaron por 3 a 1, y confirmaron así lo que ya se sabía: vienen a Chile.

QUEJAS URUGUAYAS

ES una verdadera obsesión la que existe en el fútbol uruguayo por su posible participación en las fases finales. No se trata, como pudiera pensarse, del temor de ser eliminados. Ocurre que su única preocupación es la de ser designados en Arica. Desgraciadamente, no tienen ellos mayores informaciones acerca de la sede nortina, y los datos que corren en Montevideo, sobre nuestra septentrional geografía, corren a parejas con la calenturienta imaginación de los periodistas y locutores. Entrevistado alguien, por una audición llamada "Rumbo a Chile", se enteró de cosas portentosas. Hubo de responder a preguntas como la siguiente: "—¿Cómo hará el bus de los uruguayos para atravesar ese desierto de arena? ¿No patinarán las ruedas del ómnibus?" Francamente era para la risa. Pero también para lamentar la falta de mejores informaciones en un país vecino nuestro. No debe extrañarnos entonces de que en revistas europeas se digan tantas inexactitudes sobre nuestro país.

EL ASUNTO COLOMBIANO

CREEMOS haberlo adelantado hace algunos números atrás. El caso del fútbol de Colombia puede repercutir en la organización misma de nuestra Copa. Como se sabe, la lucha entre el sector amateur (que tiene la representación internacional) y el profesional (Di-Mayor, que representa al fútbol profesional y que fue el que eliminó al Perú), se tradujo en la expulsión decretada por la primera entidad para todos los clubes que componen la División Mayor. Y, para seguir adelante con sus planes, hasta ha sido designado ya el equipo de "amateurs" que vendrá a representar a Colombia en la Copa del Mundo. Lo tienen concentrado y todo.

Como puede apreciarse, la actitud de los colombianos, pese a tratarse de un asunto doméstico, en el que normalmente nadie puede intervenir, constituye para el Comité Ejecutivo chileno un motivo de gran preocupación. De seguir adelante Colombia con sus proyectos, el envío de sus aficionados llegaría a constituir una burla, de manera que no ha extrañado que Carlos Dittborn haya puesto las cosas en su lugar, advirtiendo a la Federación colombiana que el asunto lo llevará hasta sus últimas consecuencias. ¿Qué podría significar esto último? Simplemente, declarar vacante dicha plaza y proceder a invitar a cualquier otro país, como ha ocurrido en Copas anteriores.

DOLCE VITA

LE están tomando gusto los italianos a su participación en Chile. Los últimos triunfos internacionales en la Copa de Europa, a costa de Partizán de Yugoslavia, y en la Copa de Ferias, venciendo a Leycester City de Inglaterra, ha dado pábulo para que todo el mundo, Federación, periodistas y simples hinchas comiencen a darle forma a la "Squadra azzurra". Para todos, ya es un hecho que el once titular italiano que llegará a Chile en mayo próximo será una magnífica combinación de italianos y sudamericanos, que harán revivir a la "squadra" días de gloria, como aquellos del 34 y 38, en que Italia obtuvo las Copas mundiales, con la ayuda de Monti, Guaita, Andreolo, Scopelli y Orsi. Se piensa unánimemente en un equipo cuya alineación sería: Buffon; Losi, Maldini, Robotti; Angelillo y Trapattoni; Mora, Loiácono, Altafini, Sívori y Corso. Como se ve, Angelillo estaría en la línea media y conjuntamente con Loiácono serían los armadores del juego de medio campo, en tanto que Mazzola (Altafini) y Sívori quedarían encargados de hacer estragos en la defensa, como lo vienen haciendo en sus respectivos clubes.

Todo sonríe para los italianos. Triunfos internacionales y excelente "azzurra".

Lerond, capitán de Francia, mira caer la moneda en el sorteo de arco previo al match con Bulgaria, en Sofía. Están las autoridades del cotejo; el árbitro checoslovaco M. Fenci, segundo de izquierda a derecha, determinó, a juicio de los franceses, su derrota por uno a cero.

EL TOBILLO FRANCES

EN la hora de las derrotas es cuando afloran las dificultades. El purgatorio de Sofía, que obliga a los tricolores, a un tercer encuentro contra Bulgaria, ha determinado que los dardos de la crítica se dirijan, ¡cuándo no!, al seleccionador Georges Verriest, responsable de las actuaciones internacionales de la selección francesa. Ahora viene a descubrirse que su condición de comerciante de ganados y de ser amateur resultan incompatibles con la de seleccionador. Que el planteamiento usado en Sofía resultó negativo por su sensible disposición defensiva (recuérdese que Francia perdió 1 a 0 en el minuto 88) y que dejó en Francia a numerosos jugadores de indiscutible superior valor que muchos de los elegidos.

El asunto real es que Francia atraviesa en este momento por una verdadera plaga de lesiones entre sus mejores jugadores. De la línea de Wisnieswski, Fontaine, Kopa, Piantoni y Vicent, apenas si sobrevive el puntero izquierdo, actualmente desplazado a la línea media en su club y en la selección. De los 4 restantes, sólo existen esperanzas en que la rebelde lesión que sufre Kopa en su tobillo derecho, mejores para estar presente en Milán, en el encuentro definitivo. Los otros están "forfeit", por largo tiempo. Y como se piensa que con Kopa cambia radicalmente el seleccionado del gallito en el pecho y los búlgaros dejarían de ser temibles, podemos decir que toda Francia depende de un tobillo.

BRABANTE

LA MENDOCINA

Trajes de medida y Confección fina.
(BOLSILLO CONTRA ROBO; M. R.)
SAN DIEGO N.° 283 FONO 66665

CREDITOS

El público premió con cálidos aplausos la buena expedición de ambos equipos. En el grabado, la selección soviética, desde el centro del campo, agradece con efusivos ademanes esa demostración popular.

CHILE, MAS RIVAL QUE ARGENTINA

LA DEFENSA CHILENA IMPIDIO QUE RUSIA BRILLARA COMO EN BUENOS AIRES.

MUY pocos deben ser en el mundo los jugadores que a la edad de Eyzaguirre, Navarro, Sánchez o Contreras hayan jugado más partidos internacionales. Como asimismo, y creemos ya haberlo dicho en alguna oportunidad anterior, que en Sudamérica, sin ir más lejos, no hay selección alguna que haya jugado más encuentros que nuestra propia selección. Esto justificaría, entonces, la tranquilidad, la ausencia de complejos, la "pachorra", diríamos, con que los jugadores ya nombrados, enfrentan este tipo de compromisos. Es una experiencia que vale, y que irá adquiriendo más altura, a medida que nos vayamos acercando a la Copa del Mundo.

Mas la observación apenas si vale para lo que dice relación con la defensa. En el ataque, no podemos decir lo mismo. La relativa efectividad que han lucido las diversas fórmulas ensayadas, no le han dado a la dirección técnica esa seguridad que parece mostrar en lo defensivo, bloque que permanece intocable desde hace ya varios años. Y es lógico que así haya ocurrido. Los goles que muestran la efectividad de los diversos ataques han sido escasos, y, ni aún en aquellos encuentros en que se ha ganado con cierta holgura o en los que sin ganar, la producción numérica ha sido abundante, ha terminado de conformar. Las victorias sobre Argentina y Perú (4-2 y 5-2), los 3 goles señalados a Internazionale de Milán, o los 2 señalados a la selección belga, y los 3 a Alemania, en Santiago, significaron todo lo que ese ataque pudo y debió hacer por las facilidades halladas. De modo que, la rotativa en nuestros ataques, los diversos apellidos que la han conformado estarían indicando que no existe la misma seguridad atrás que adelante.

El encuentro contra la Unión Soviética no nos parece que haya significado un paso adelante. Tampoco nos atreveríamos a decir que hayamos retrogradado. Más bien hemos marcado el paso, y, detenerse en fútbol, como en cualquiera actividad humana, es casi un retroceso. Consideramos que lo hecho hasta el momento está bien hecho. Fórmulas, ensayos y encuestas, van quedando pocas. Esa es nuestra preocupación. Como no ha ocurrido con anteriores selecciones, no se ha levantado ni una sola voz de protesta ante la convocación de los seleccionados. Con rara unanimidad, el público y crítica han aceptado la nómina de jugadores presentados por la Comisión Técnica, de modo que no nos queda sino la comprobación de que lo mostrado ante Rusia ¿es lo mejor de lo que poseemos? ¿Será ello suficiente para enfrentar sistemas defensivos enérgicos, como el soviético, como el brasileño, como el uruguayo, como el propio chileno?

Durante el transcurso del encuentro Chile-Rusia unos periodistas argentinos afirmaron que si la Unión Soviética hubiera jugado en Buenos Aires, como lo estaba haciendo frente a Chile, la selección argentina habría obtenido un triunfo cómodo. Querían significar que la URSS había jugado mejor en Buenos Aires que en Santiago. Por nuestra parte creemos que las cosas ocurrieron al revés. Rusia jugó mucho más en Santiago que en Buenos Aires. Sin la oposición que encontró en el Estadio Nacional el rendimiento de los soviéticos en la cancha de River fue escaso. Hicieron dos goles, pero sus oportunidades fueron numerosas, y no las concretaron. Por su parte, el meta argentino, Roma, resultó el más alto valor del cuadro transandino, lo que estaría indicando que la defensa argentina no paró al ataque ruso, como ocurrió con Chile. Nadie podrá afirmar que Escuti haya sido empleado con mucha frecuencia. Atajó un par de pelo-

MATCH CERRADO, QUE SE RESOLVIO CON UN GOL AFORTUNADO DE MANYTKIN (Escribe Albudi).

tas dificilísimas. Pero nada más. Su trabajo resultó relativo en cantidad de tapadas. La calidad de sus intervenciones fue lo que le dio relieve a su actuación. Ahí, creemos, estuvo la diferencia entre lo mostrado por Argentina y por Chile, ante el mismo adversario. Por lo menos en el primer tiempo Escuti no tuvo ocasiones para intervenir. La línea de ataque soviética no rompió jamás el sistema defensivo nacional. Y, más aún, nos atreveríamos a decir —pese al gol del segundo tiempo— que tampoco lo logró en los segundos 45 minutos. Jugando, los rusos no llegaron al área chilena. Llegaron al arco con lanzamientos de distancia, es verdad, pero que estaban al margen del juego mismo: lanzamientos libres, corners, tiros de fuera del área. Con combinaciones, con jugadas, no. De ahí que insistamos: hubo Rusia de prodigarse más, jugar más que en Buenos Aires, para conseguir esta victoria.

Kachalin, conocedor de las virtudes defensivas del cuadro nacional, recelaba más del match contra Chile que en el debut frente a los argentinos. Sabía él que el "culto" a la personalidad" es atributo del futbolista argentino, como sabía también que entre nosotros hace tiempo quedaron desterradas esas cosas, que para nosotros son vicios, en tanto que permanecen como virtudes para el fútbol de nuestros vecinos.

Luego de los encuentros, no tuvo empacho en confirmarlo. Declaró Kachalin que le había satisfecho más el triunfo ante Chile, porque había hallado más oposición que en Buenos Aires, y el gol conseguido lo había sido en oportunidad demasiado afortunada, como es todo boleo. En Buenos Aires, habían tenido muchas. Aquí no esperaba tener ninguna. Se produjo la oportunidad y habían tenido la suerte de aprovecharla.

Ahí está la gran diferencia entre el juego mostrado por los soviéticos en Buenos Aires y en Santiago de Chile. Veremos qué pasa en Montevideo.

Con nuestra visita a Buenos Aires, llegamos al encuentro Chile-URSS con la prevención del rendimiento cumplido por los punteros soviéticos Meski y Metreveli. Dijimos que, a juicio nuestro, la victoria soviética frente a los argentinos había que buscarla en el éxito del 7 y 11 rusos ante Simeone y Didal, directamente encargados de su custodia. Confiábamos en la mayor "educación táctica" de Eyzaguirre y Navarro, aún aceptando la superioridad técnica de los zagueros laterales argentinos. La experiencia cumplida por Eyzaguirre —dura experiencia—, ante el uruguayo Pintos, nos daba a entender que las cosas no caminarían tan plácidas esta vez para el veloz ruso, como asimismo la seriedad de Sergio Navarro, obligaría a Metreveli a redoblar los esfuerzos realizados en la cancha de River Plate.

Creemos no habernos equivocado. Posiblemente la estatura de los soviéticos no era tanta ante una marcación más severa y mucho de su producción, tan vastamente exhibida en Buenos Aires, aquí se les quedó en carpeta. Porque lo cierto es que ni Meski ni Metreveli pudieron romper la armazón defensiva chilena. Había sido por ese sector en que los soviéticos habían edificado su triunfo, viéndose, en cambio, y desde los primeros minutos, que el oso ruso no tenía alas para volar. Los defensas laterales de la "U" cumplieron una faena admirable, completa. Porque no sólo se bastaron por sí solos para hacer casi desaparecer a lo mejor del ataque soviético, sino que complementaron su trabajo con un apoyo que indica que por ese sector Chile puede estar tranquilo.

El trío central ruso no nos había parecido tan peligroso allá. El mismo Ponedelnik, pese a los dos goles marcados en Buenos Aires, había mostrado nada más que oportunismo frente a la defensa argentina, y esas oportunidades se las habían proporcionado sus propios punteros. La noche del sábado, sin esos surtidores de goles que son los extremos soviéticos, Ponedelnik hubo de rendirse ante Raúl Sánchez, como han debido inclinarse tantos otros centro delanteros, cuando el defensa central porteño juega con la aplicación y seriedad con que lo hizo en esta ocasión. Sin dar ninguna clase de ventajas, confirmó el wanderino que no tiene competidores por el momento. Veloz y certero en sus anticipaciones, realizó, creemos, una faena impecable.

Y por último, en cuanto a Carlos Contreras, nos parece que realizó el mejor de los matches que haya efectuado por la selección nacional. De una sobriedad y serenidad admirables, cubrió su terreno y coadyuvó a la tarea de Sánchez con conocimiento absoluto de su misión.

Sobre esta base sólida, Chile realizó lo mejor de su tarea, confirmando de paso que todo ese bloque resulta inamovible, y que continúa allí la armazón de nuestra chance en la Copa del Mundo.

La Selección chilena cumplió una de sus perfomances normales cuando se aplica a su padrón. Como de costumbre, la defensa fue sector fuerte del cuadro.

Todos los deportistas usan...

DOLLY PEN

EL DESODORANTE DEL AÑO

PARA TODO EL AÑO

Representantes para Chile

LABORATORIO MAVER

Malaquías Concha 0354,
Casilla 2601, SANTIAGO

PONGA

ZUING!

EN SUS DEPORTES

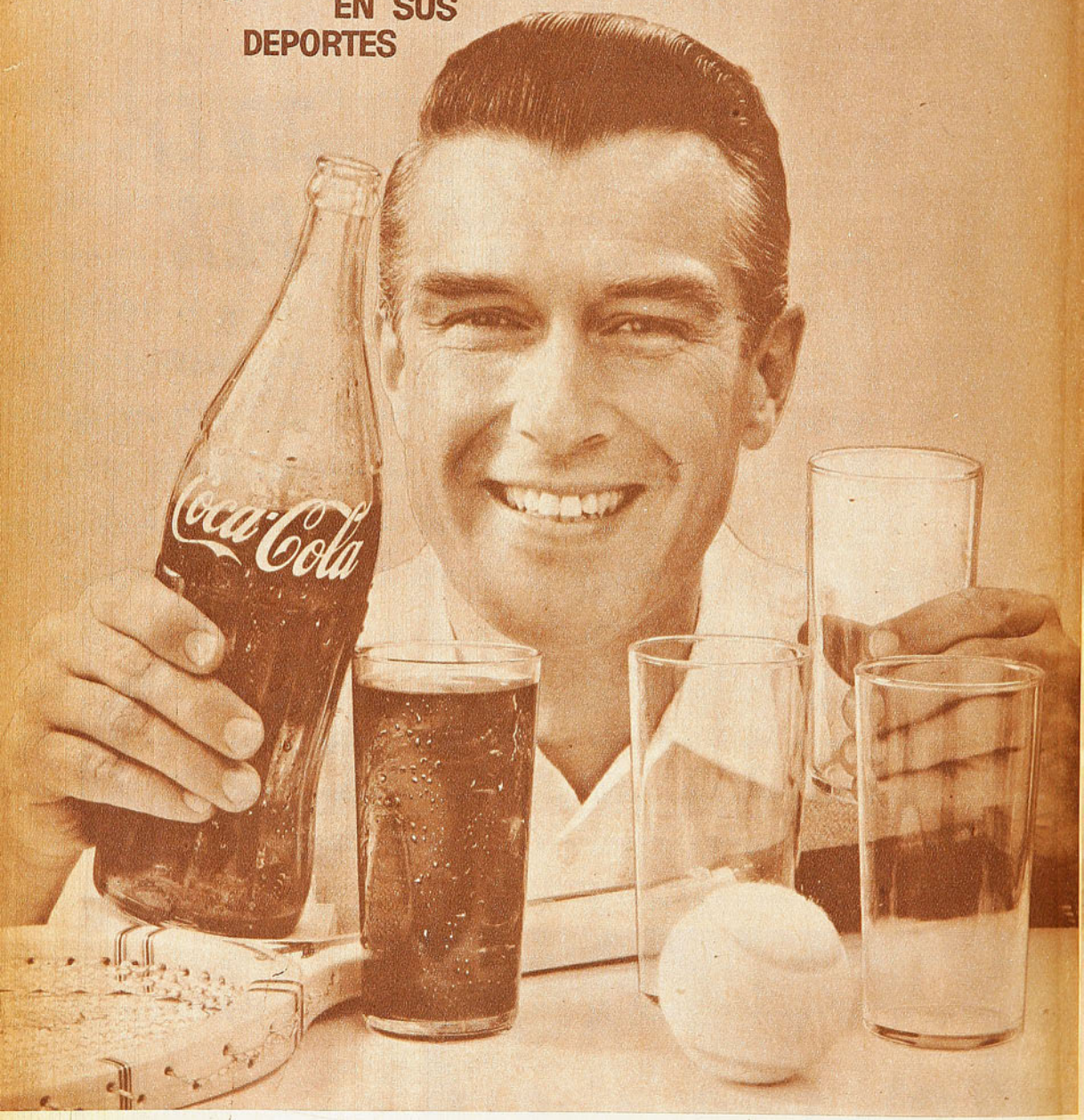

COCA-COLA refresca mejor!

TOME Coca-Cola BIEN HELADA

CALIDAD EN 3 TAMAÑOS

EMBOTELLADORES AUTORIZADOS: EMBOTELLADORA ANDINA S. A. CHILENA

GIRANDO EL GLOBO

POR BORAX

El seleccionado argentino de fútbol ha jugado 348 partidos internacionales. De éstos, 137 como local. El último match jugado en Buenos Aires fue el 26.9 jugado contra un equipo europeo. El primer encuentro internacional entre una selección argentina y una europea se realizó en Lisboa, ante Portugal, el 1.º de abril de 1928 en una de las etapas del viaje de la representación trasandina que iba a Amsterdam para participar en los Juegos Olímpicos. Argentina formó con: Octavio Díaz; Bidoglio y Paternoster; Medici, Calandra y Orlandini; Natallo Perinetti, Ochoa, Tarasconi, Cherro y Orsi. Este match terminó empatado a cero.

El primer gol argentino a un seleccionado europeo fue marcado por Roberto Cherro el 2 de junio de 1928 en Amsterdam en el match por el campeonato olímpico que Argentina le ganó a los belgas por 6 a 3. En consecuencia el primer guardavallas de una selección europea vencido por un argentino fue el belga Debbie.

José Sanfilippo, con 5 goles, es el jugador argentino que más goles ha conseguido marcar a selecciones europeas. Cinco en total. Dos a Ramallets de España, uno a Costa Pereira de Portugal, y dos a Jimdra de Checoslovaquia. Le siguen Tarasconi, cuatro, y Grillo, 4. Los cuatro goles señalados por Tarasconi se anotaron en un solo partido. En el ya referido match Argentina-Bélgica. El primer team seleccionado de un país europeo que actuó en Buenos Aires fue el yugoslavo, que luego de haber participado en el Mundial del 30 en Montevideo se presentó para jugar ante un cuadro bonaerense formado por Alterrio, Torrio e Iribarren; Viegas, Volante y Bonelfi; Sandoval; Arrillaga, Sponda, Trujillo y Gómez. Este partido se realizó el día 3 de agosto del 30 y terminó con la victoria argentina por 3 tantos a 1, con goles de Sponda (2); Trujillo y Marjanovic.

Francisco Lombardo tiene el record en estas confrontaciones, al alinear en once oportunidades en la selección frente a las europeas. Le siguen Pedro Dellacha con 10. De los 35 goles que en total le han marcado a la selección argentina en sus confrontaciones con representaciones de Europa, a lo largo de 33 años, cuatro le fueron anotados por jugadores de su propia tierra y escuela: Sívori, dos (por Italia); Loiácono, uno (por Italia), y Di Stéfano, uno (por España).

En el encuentro efectuado en Bolonia (Italia) el 27 de mayo de 1934 por los octavos de final del segundo Campeonato Mundial contra Suecia, los trasandinos presentaron una selección de la Asociación Amateur que por entonces era la única que mantenía afiliación internacional.

De los 26 encuentros jugados hasta el momento con selecciones europeas, Argentina ha vencido en 14; empatado 4 y perdido 8.

LAS MEJORES MARCAS

Hasta lo que va del año, las mejores marcas atléticas registradas en pruebas de velocidad y saltos corresponden a los siguientes atletas: 100 METROS PLANOS, V. Mandik (Checo) 10"2; 200 METROS PLANOS, E. Jefferys (Sudáfrica) 20"7; 400 METROS PLANOS, K. Thomassen (USA) 45"8; 800 METROS PLANOS, P. Snell (Nueva Zelandia) 1'46"4; SALTO LARGO, Ralph Boston (USA), record mundial, 8.28 m.; SALTO ALTO, Valery Brumel (URSS), record mundial, 2.25 m. bajo techo, y 2.24 m., en cancha al aire libre; SALTO TRIPLE, V. Kreyer (URSS) 16,71 m., y SALTO GARROCHA, G. Davis (USA), record mundial, 4,83 m.

CUMPLEAÑOS

El famoso atleta negro Jesse Owens, cuádruple campeón olímpico en Berlín (100 m., 200 m., salto largo y posta 4 x 100 m.), cumplió 48 años el 1.º de septiembre próximo pasado. En el mismo mes, el día 19, Emil Zatopek cumplió 39 años de edad y también en septiembre pero el 29, Avery Brundage, presidente del Comité Olímpico Internacional, celebró su 74.º cumpleaños, y el ex recordman mundial y olímpico del salto triple, Adhemar da Silva, sus 34 años.

Abe Segal, de Africa del Sur, una de las mejores 16 raquetas del mundo, fue interpelado en curioso desafío por el australiano Emerson, de la siguiente manera: "Si logras entrar a los octavos de final de Wimbledon, te daré un premio de 5 libras esterlinas. En caso contrario, para ganarlo, tendrás que tirarte vestido al Támesis." Abe Segal no llegó a los octavos. Pero, como cinco libras son cinco libras, en la escena se le ve en el instante en que, con sombrero y todo, se lanza al río londinense para esquilmar a Emerson.

CAMBIOS EN TENIS

Bitsy Grant, entrenador en California, está acostumbrando a sus pupilos tenistas a una práctica que será —según él— de positivos beneficios para todos los que se sometan a su imperio. En los partidos no permite a sus jugadores sino una sola pelota para el servicio. No les permite tampoco por ningún concepto jugar en canchas de pasto y cuando organiza torneos pide al público que grite, aplauda o haga otra clase de manifestaciones bulliciosas, especialmente... durante el juego, Bitsy Grant cree que así conseguirá que los jóvenes templen su ánimo no importándoles después esos ligeros murmullos que hoy "vuelven locos" a tantos astros. Además, teniendo sólo una pelota por servir, se acostumbrarán a usarla y dirigirla mejor. Hoy en día —dice Grant— la primera pelota es golpeada sin técnica alguna. El asunto es darle fuerte. No importa dónde vaya a parar. Eso está mal. Cuando los alumnos míos aprendan a aprovechar esa única pelota que les permito usar, será el momento de darle potencia al tiro.

—Sí, todo está bien —comentó un periodista— pero, ¿por qué no los deja jugar en canchas de césped?

—Por una razón muy simple. El tenis en pasto se empezó a jugar cuando a nadie se le había ocurrido hacer canchas de cemento o arcilla. Se siguió jugando después por costumbre. Y especialmente en Wimbledon, por tradición. Hoy son tantos los metros cuadrados de canchas duras existentes en el mundo que las de pasto son la excepción. Y las excepciones y las tradiciones no las acepto, cuando ellas van en perjuicio de la técnica, la emoción y la belleza del juego.

CUADRO ESTADISTICO DE TODOS LOS PARTIDOS JUGADOS EN SU HISTORIA POR ARGENTINA CONTRA SELECCIONES EUROPEAS

Lugar	Fecha	Adversario	Score	Motivo
1 - Lisboa	1- 4-28	Portugal	0 - 0	Amistoso
2 - Amsterdam	2- 6-28	Bélgica	6 - 3	Camp. Olímpico
3 - Montevideo	15- 7-30	Francia	1 - 0	Camp. Mundial
4 - Buenos Aires	3- 8-30	Yugoslavia	3 - 1	Amistoso
5 - Bolonia	27- 5-34	Suecia	2 - 3	Camp. Mundial
6 - Londres	9- 5-51	Inglaterra	1 - 2	Amistoso
7 - Dublin	13- 5-51	Irlanda Libre (Eire)	1 - 0	Amistoso
8 - Madrid	7-12-52	España	1 - 0	Amistoso
9 - Lisboa	14-12-52	Portugal	3 - 1	Amistoso
10 - Buenos Aires	14- 5-53	Inglaterra	3 - 1	Amistoso
11 - Buenos Aires	17-5-53	Inglaterra	0 - 0	Amistoso (*)
12 - Buenos Aires	5-7-53	España	1 - 0	Amistoso
13 - Lisboa	28-11-54	Portugal	3 - 1	Amistoso
14 - Roma	5-12-54	Italia	0 - 2	Amistoso
15 - Buenos Aires	24- 6-56	Italia	1 - 0	Amistoso
16 - Buenos Aires	19- 8-56	Checoslovaquia	1 - 0	Amistoso
17 - Malmoe	8- 6-58	Alemania	1 - 3	Camp. Mundial
18 - Halmstadt	11 -6-58	Irlanda del Norte	3 - 1	Camp. Mundial
19 - Halsingborg	15 -6-58	Checoslovaquia	1 - 6	Camp. Mundial
20 - Buenos Aires	24- 7-60	España	2 - 0	Amistoso
21 - Lisboa	4- 6-61	Portugal	2 - 0	Amistoso
22 - Sevilla	11- 6-61	España	0 - 2	Amistoso
23 - Florencia	15- 6-61	Italia	1 - 4	Amistoso
24 - Brno	19 -6-61	Checoslovaquia	3 - 3	Amistoso
25 - Moscú	24- 6-61	Rusia	0 - 0	Amistoso
26 - Buenos Aires	18-11-61	Rusia	0 - 2	Amistoso

(*)Partido suspendido a los 21', a causa de la lluvia.

SALVO ERROR u OMISION

LLEGARON LOS MEJORES

LAS SEMIFINALES DEL CAMPEONATO NACIONAL DE BOXEO AMATEUR CONFORMARON COMO ESPECTACULO Y COMO TAMIZ PARA LAS FINALES. (Comentario de Guante. Fotos de F. Pavez.)

CUANDO usted esté leyendo estas notas, ya se habrán realizado las finales del Campeonato Nacional de Boxeo Amateur. Ya habrá diez campeones de Chile para 1961. Esta circunstancia nos obliga a comentar las dos reuniones semifinales en cuanto fueron como espectáculo. Cualquiera otra disquisición podría quedar fuera de lugar con lo que haya sucedido anoche en el Caupolicán. Digamos sí que en general llegaron a disputar los títulos los más capaces, salvo una que otra excepción. Dijimos en comentarios anteriores que en el curso del torneo y por razones propias de estas competencias, quedaron eliminados algunos elementos que bien pudieron estar en la etapa de definición, pero, repetimos, el cuadro de finalistas fue satisfactorio.

NELSON CARRASCO con José Ceballos y Nolberto Soto con Horacio Ahumada disputaron las semifinales de la categoría Mosca. El campeón del año pasado no respondió a su título. Ya lo habíamos visto bastante flojo cuando vino al torneo internacional de los Próceres de América y desde entonces (agosto) nada hizo al parecer por recobrar su mejor estado. Fue el más desteñido de los semifinalistas e hizo que quedara la sensación que perfectamente pudo entrar en su lugar cualquiera otro de esos muchachitos que apuntaron mejores aptitudes en el curso del certamen. El militar Carrasco, vencido en el Nacional anterior por Ceballos en la final, se cobró desquite esta vez, pero sin que el combate adquiriera la espectacularidad de aquel otro.

En cambio, la otra semifinal sí que respondió plenamente a lo esperado de ella y justificó con creces que se le dejara para cerrar la reunión. Nolberto Soto, una de las figuras más interesantes del certamen, encontró en el nortino Ahumada un rival de sumo riesgo; un adversario vigoroso, de mayor reciedumbre, de insistente y contundente trabajo al cuerpo, ejecutado con bastante corrección, exigió del osornino el despliegue amplio de todos sus recursos. Nos parece que boxeando Soto pudo correr menos riesgos, pero además de cualidades técnicas tiene temperamento y aceptó el reto del representante de Potrerillos. Esto dio por resultado tres rounds emotivos, al final de los cuales se hacía difícil distinguir un vencedor. El jurado se inclinó por Soto y entendemos que hizo bien. En apretado puntaje le correspondía el beneficio de la duda por su mayor variedad de juego y por los mayores efectos que hicieron sus golpes.

TAMBIEN en los gallos hubo un semifinalista que no estaba a tono con el resto y también quedaron varios con mejores atributos que Evaristo Ojeda. El representante ferroviario resultó muy inconsistente para la contundencia del campeón Manuel Vega. Cifrando además todas sus posibilidades en su ofensiva, sin defensa, llegó muy resentido a la semifinal y hubo de ser declarado perdedor por K. O. T.

En esta división está otra de las mejores figuras del Nacional; un chico demasiado tierno sí como para pensar que haya podido tener buen éxito en la definición del título, aunque su habilidad y desplante son muchos. Nos referimos a Alfredo Rojas, de Santiago (llamado por la Federación). Encontró en el iquiqueño Felipe Araya un oponente preciso para lucir su esgrima, sus admirables "un-dos", sobre todo, que constituyen lo mejor de su repertorio.

CON Gustavo Moscoso, de Iquique, ocurrió algo curioso. En cada una de sus presentaciones se estuvo esperando que lo eliminaran, y ahí quedó disputando el título. Hemos dicho, por lo demás, que la categoría pluma fue la más pobre del campeonato y la presencia del modesto iquiqueño en la final lo demuestra. El otro finalista, Tránsito Vivanco, de Potrerillos, nos parece que llegó con mayores méritos a la decisión.

UN BUEN índice de la jerarquía de un campeonato amateur lo dan los pesos livianos, categoría clásica, que en el pasado tuvo en Chile brillantes cultores. Sin pretender que los aficionados 1961 están a la altura de esos del pasado, debemos reconocer que los livianos estuvieron muy bien en este Nacional. Nos parece que Luis Zúñiga, de Ferroviaria, progresó mucho; que aprendió a sincronizar su defensa natural con un ataque fluido y consistente. Fue admirable su breve faena frente al osornino Rolando Gallardo, al que puso fuera de combate en el primer round.

Nelson Carrasco prepara su derecha para cuando José Ceballos se enderece... El subcampeón del año pasado llegó a las finales, venciendo por puntos al campeón.

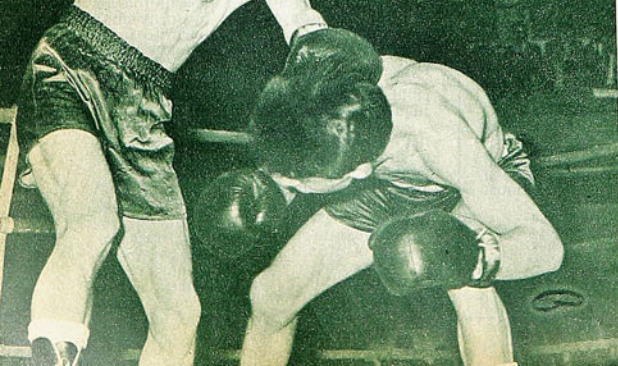

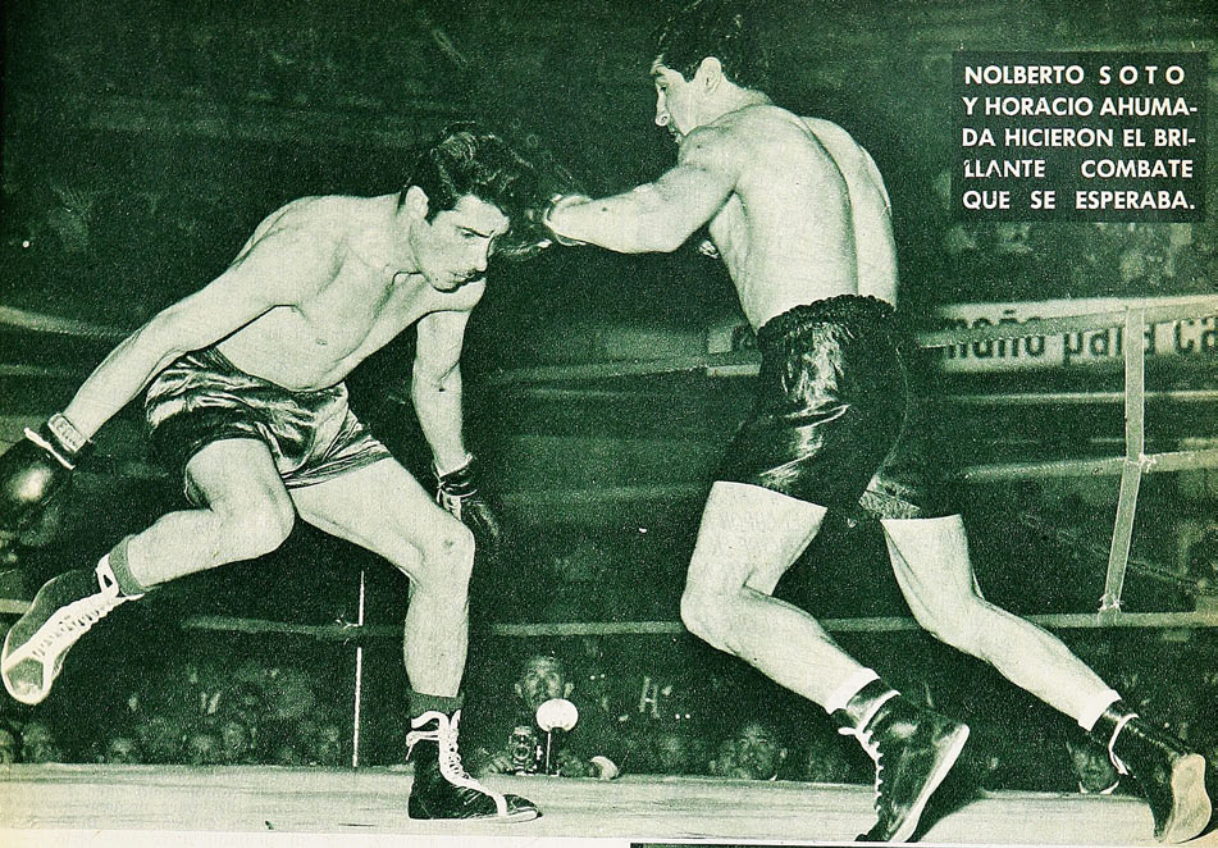

NOLBERTO SOTO Y HORACIO AHUMADA HICIERON EL BRILLANTE COMBATE QUE SE ESPERABA.

Se va de bruces Humberto Herrera, tocado a fondo por una poderosa izquierda en gancho de Rubén Loayza. El titular de los medio medianos acusó un buen estado en la rueda semifinal.

Más dificultades tuvo Francisco Mejías. El camino que lo llevó a la final estuvo sembrado de escollos; cada uno de sus combates fue una ruda batalla en la que el campeón de los Próceres de América tuvo que salir incluso de su estilo para defender sus triunfos. En la semifinal se

La izquierda de Sergio Orellana —medio pesado inscrito en el torneo por la Federación— no ha llegado al blanco, aunque tratándose de Jáuregui, habría que decir que no llegó al "negro", y éste insinúa la réplica. El campeón de la categoría se vio desenvuelto y ganó los mejores aplausos de la segunda noche de semifinales.

Gran combate entre los mediano ligeros Raúl Cerda, de Chuquicamata, y Ramón Aburto, de Santiago; el metropolitano ha resbalado y se levantará sin cuenta; después cayó con un certero golpe del norteño, vencedor brillante de esa pelea.

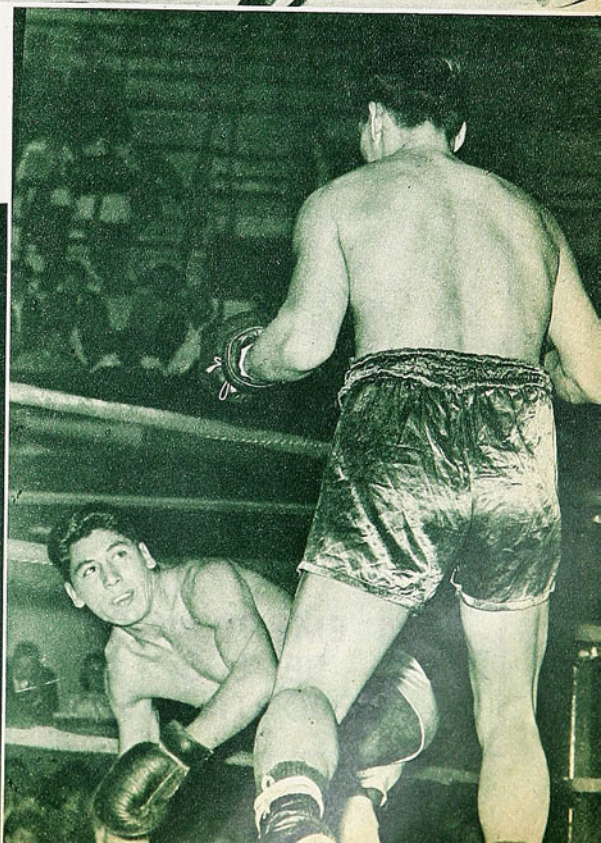

EN LA
HORA
DEL
MUNDIAL...

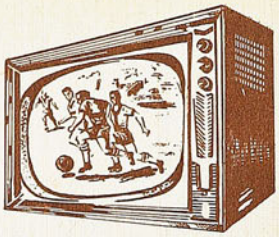

...vea GRATIS
EL CAMPEONATO EN SU
Propio TELEVISOR

PIE Eº 3
SALDO 10 MESES

AL COMPRAR SU RELOJ
PIDA EL CUPON NUMERADO
Y PARTICIPE EN LOS
SORTEOS ANTE NOTARIO,
DE TELEVISORES PARA EL
MUNDIAL QUE OBSEQUIA

RELOJERIA
GABOR
ESTADO 91 - 5.º PISO

FRIXIO

LA EMBROCACION
DE LOS
DEPORTISTAS

UN NOQUEADOR SILBADO (HERNANDEZ) Y UN BOXEADOR APLAUDIDO (JAUREGUI). A FRANCISCO MEJIAS LE RESULTO MUY DURA LA CLASIFICACION.

encontró con uno de esos diamantes sin pulir que vinieron al campeonato, el copiapino Arnoldo Astorga, que lo hizo trabajar duramente y hasta lo tuvo sentido con sus potentes golpes. Estuvo a punto de registrarse una gran sorpresa, pero Mejías sacó a relucir su experiencia para ganar ajustadamente a un digno rival, de quien la Federación —como de varios otros— haría bien en preocuparse.

MUY DISCRETOS también los Medio medianos. Mario Loayza da la impresión de ser un púgil que no se ha realizado; tiene pinta de campeón del mundo, pero se diluye con facilidad. Venció a Agustín Rivera, de su mismo equipo, en combate sin claridad; hasta quedó la impresión de que, como buenos camaradas de armas y de corral deportivo, no se prodigaron en pro de la victoria... La otra semifinal no elevó el concepto que nos merece esta división. Puede ser más adelante el iquiqueño Luis González, pero está verde todavía. No obstante venció bien al ferroviario Eduardo Bustos.

RUBEN LOAYZA, aparentemente con menos hechuras pugilísticas que su hermano Mario, ha sido siempre más sólido. Fue muy buena su labor de unos pocos minutos para poner fuera de combate a Humberto Herrera de Chuquicamata. Como fue bueno también el trabajo de Luis Valenzuela para vencer por puntos a Alberto Veas, prestigiado con su campaña en San Juan. Valenzuela es uno de los pocos aficionados chilenos —de Rubén Loayza habría que decir lo mismo— que se ve con oficio de profesional.

EN LOS Mediano ligeros hubo dos semifinales de gran espectáculo. Ese combate entre Raúl Cerda, de Chuquicamata, y Ramón Aburto, de Santiago, debe haber sido de los mejores del Campeonato. El nortino trabajó con mucha calidad en el "infighting" e hizo sentir sus manos al metropolitano, con lo que aseguró su paso a la final. Eduardo Bollo, de la Ferroviaria, ha sido también un buen finalista, avalado con los méritos que hizo para noquear en el segundo round a René Verdugo, de Curicó. Este Bollo, si tuviera más rapidez, sería un mediano ligero muy serio.

GUILLERMO SALINAS podría ganar sus peleas con tranquilidad y sin riesgos; boxea bien, tiene un físico privilegiado, pero le gusta trenzarse. Es un hombre que siempre va a dar espectáculo, porque lleva la riña en la sangre. Podría darlo igual de la otra manera, pero a él le gusta ésta y no hay nada que hacer. El curicano Nelson Mo-

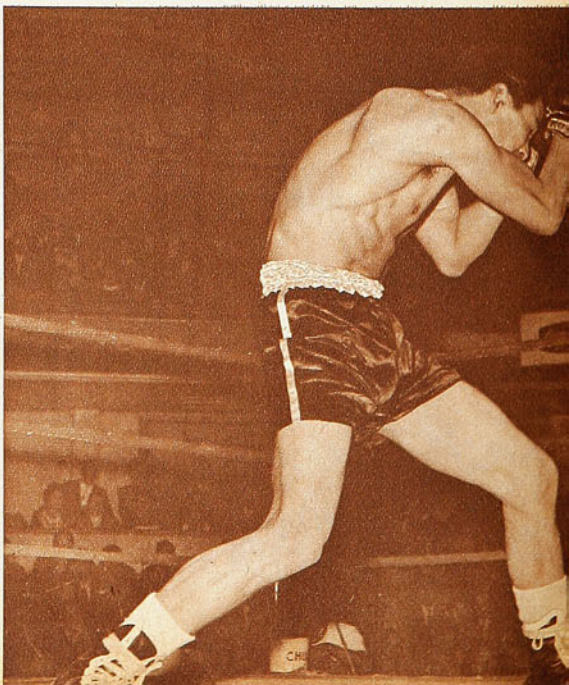

Guillermo Salinas, en la ceremonia previa a su combate, con el inexperto Nelson Moraga, de Curicó; ganó Salinas por K. O. T., al 3er. round, bajo sostenidos aplausos por su labor.

Cuerpo a cuerpo están peleando Nolberto Soto, de Osorno, y Horacio Ahumada, de Potrerillos, protagonistas de unas de las mejores semifinales. Venció ajustadamente el sureño.

raga le discutió el pleito enconadamente hasta la mitad del segundo round y hasta entonces Salinas no se resignó a eludir el llamado. Se trenzó no más. Como es fuerte, hizo estragos en el valeroso adversario y sólo entonces y para no dañarlo inútilmente, boxeó; entró y salió, esquivó con soltura, hizo una faena muy lucida. Se ganó grandes aplausos por todo: porque al público le gustan los peleadores recios como se esmera en ser Salinas, porque le conmueven los gestos de nobleza y porque boxeando, Salinas también estuvo muy bien.

El militar José Gajardo necesitó apenas de medio round para liquidar su combate con Carlos Duque, de Curicó, y pasar a las finales.

LOS MAYORES silbidos de la primera semifinal y los mayores aplausos de la segunda fueron para el valdiviano Orlando Hernández y para el ferroviario Raúl Jáuregui, respectivamente, en la categoría medio pesado. Es que el de Valdivia no encontró manera de meter sus manos al viñamarino Manuel Cerna. Y noqueador que no noquea, se ve mal y disgusta al público. Ganó, pero fue silbado. Jáuregui, en cambio, es el caso inverso. Es un boxeador que ha aprendido a hacer algo más también. Ya no se queda tanto en movimientos inútiles de pura defensa y ha aclarado una enormidad su boxeo, dándole mayor consis-

(Continúa en la pág. 26)

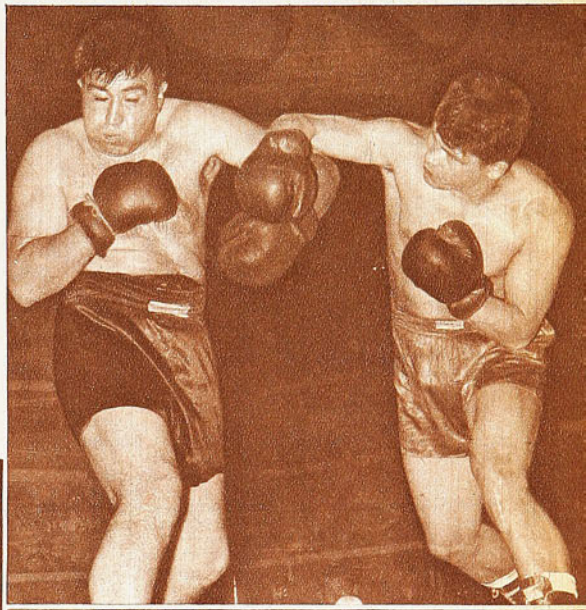

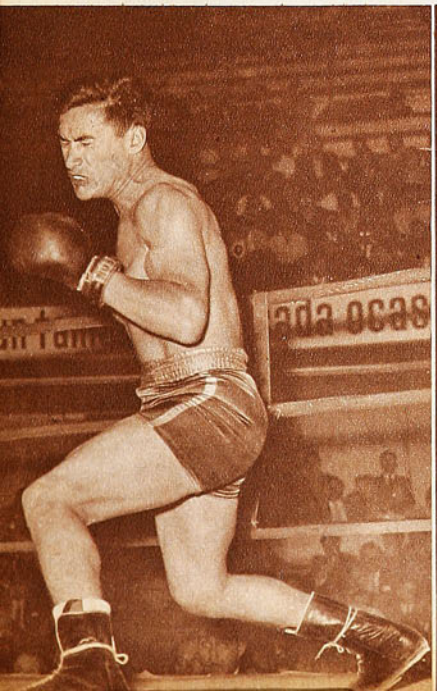

(Arriba). Los pesos pesados han puesto su parte también al lucimiento del Nacional Amateur. En el grabado, Bernardo López ha conectado su derecha en la cara de Fernando Navia, de Rancagua. Venció López por puntos.

(Izquierda). Luis Valenzuela, de la FACH, sorprendido por el lente, en una curiosa actitud, en circunstancias que no hay golpe a la vista. Alberto Veas, cubierto, trata de ir al ataque. El representante de la Aviación ha sido nuevamente una buena figura del torneo.

(Derecha). Mario Loayza y Agustín Rivera defraudaron en su combate. Por conocerse mucho, o por ser del mismo corral, el caso es que apenas se tocaron. Ganó Loayza por mejores intenciones...

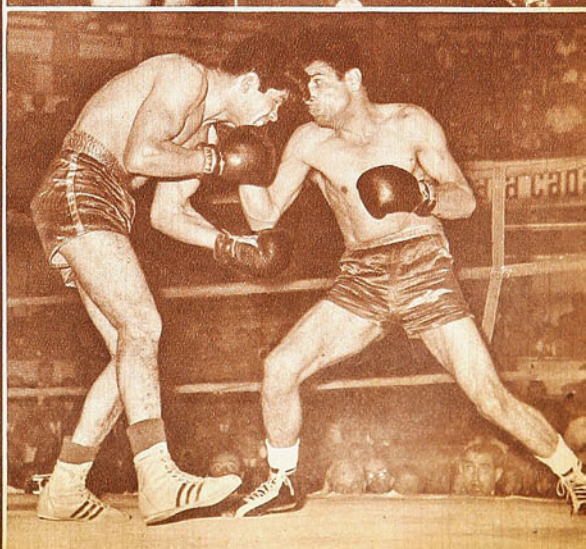

¡FUTBOL!

La mejor oportunidad de gol la tuvo Chile en la cabeza de Jaime Ramírez; vino el centro de Mario Moreno, sobrando a los defensores soviéticos; surgió el puntero izquierdo de Chile y con ágil brinco alcanzó de lleno ese balón, golpeándolo con fuerza y hacia abajo. La pelota quedó entre las piernas de Maslachenko, que se lanzó instintivamente sin noción cabal de adónde iba el balón.

CHILE - RUSIA, PARTIDO DE EXCEPCION

LA SELECCION SOVIETICA TUVO QUE EXTREMAR TODOS SUS RECURSOS PARA LOGRAR EL TRIUNFO POR LA CUENTA MINIMA. (Comentario de AVER.)

¡CHILE-RUSIA! Un partido que permanecerá en las retinas por mucho tiempo. Que de una parte significó revelación y de la otra, la más feliz de las comprobaciones. Que en lo inmediato brindó 90 minutos de emociones insospechadas por mucho que se confiara en el buen desempeño de la selección local y que se creyera en las bondades atribuidas al huésped. Y que en lo proyectable deja tópicos que se atropellan por surgir al comentario.

Si necesitáramos de una sola palabra para definir el brillante espectáculo de la noche del miércoles 22 de noviembre, no vacilaríamos en aplicarla, escribiéndola, como en el título, con mayúsculas, y entre signos de exclamación: ¡FUTBOL! Porque eso fue lo que desplegaron ante los ojos de sesenta mil aficionados los equipos de la Unión Soviética y de Chile. ¡FUTBOL! en el sentido exacto del vocablo. Nos parece que rara vez —acaso nunca— se jugó en una cancha nuestra tan seriamente, tan aplicadamente, con tanta intensidad y variada exposición de recursos encaminada a configurar un espectáculo macizo, de sobria belleza, de bien claras líneas. 90 minutos en que no se hizo nada de más; en que no se peleó porque el saque de banda correspondía a uno u otro; en que nadie corrió el balón más allá del sitio en que correspondía moverlo; en que nadie se interpuso para demorar la ejecución de una falta; en que no se discutió una sola decisión referil. 90 minutos que veintidós hombres, admirablemente preparados, los emplearon en jugar y nada más. Y en jugar bien, con piernas ágiles, con pulmones amplios y con mentes despiertas. En jugar, por sobre todo, funcionalmente; en hacer un juego de destreza encaminado a algo definido, con lo que se mantuvo en anhelante expectación a sesenta mil almas, en permanente regocijo al gusto más exigente.

En las facciones de Metrevelli y de Manoshin, al término del primer tiempo está reflejada la intensidad de la lucha. Fue un partido bravísimo en que los dos jugadores soviéticos se prodigaron generosamente. Metrevelli encontró en Sergio Navarro un cancerbero implacable.

UN PRIMER TIEMPO MUY CORTO

NO HAY mejor índice para apreciar la atracción que ha ejercido un partido, que ese movimiento de sorpresa con que miramos el reloj cuando el árbitro ha dado por finalizado un tiempo reglamentario. "¿Cómo? ¿Ya es la hora?", nos preguntamos un poco consternados de que el intermedio nos interrumpa un espectáculo que nos tuvo absortos e interesados. Eso sucedió cuando el uruguayo Armental dio por finalizada la primera etapa de Chile-Rusia. Es que desde que se puso en movimiento el balón por primera vez, hasta el minuto 45, no hubo un momento

La ubicación de la defensa chilena, cuando el puntero izquierdo Meshi se insinúa en las proximidades del área, es un documento que habla gráficamente de su tino durante todo el partido. Moreno ha seguido al peligroso alero soviético y lo espera de frente Eyzaguirre, mientras Contreras descubre la posibilidad de pase al insider Husainov, Jorge Toro está en el medio; al fondo Raúl Sánchez está junto a Ponedelnik, en tanto Eladio y Sergio Navarro permanecen en actitud expectante junto al puntero derecho.

Manytkin respondió a los objetivos que tuvo en vista la dirección técnica soviética cuando lo envió al campo, al iniciarse el segundo tiempo. Dio, efectivamente, mayor peligrosidad al ataque con sus lanzamientos de media distancia, y con uno de ellos sancionó el triunfo soviético.

Ataja Misael Escuti un lanzamiento del insider derecho y capitán del equipo ruso, Ivanov. El arquero chileno respondió siempre con su habitual pericia a los requerimientos del rival, estando particularmente acertado en dos contenciones del primer período.

Ponedelnik, el vigoroso centro delantero ruso, no tuvo el mismo buen éxito que en Buenos Aires, pero se reveló de todas maneras como un eficiente piloto de ataque.

EL PRIMER TIEMPO SE HIZO BREVISIMO POR LA INTENSIDAD Y LA VARIEDAD DE LAS ACCIONES.

LA SELECCION RUSA

EL día que finalizó el Campeonato del Mundo de 1958, Gabriel Katchalin nos dijo en Estocolmo: "Hoy ha terminado una etapa y comenzado otra para el fútbol soviético. Desde este momento y hasta 1962, nos aplicaremos al perfeccionamiento técnico de nuestros jugadores, como ya lo hicimos anteriormente con lo físico y lo táctico."

No se cumple aún el ciclo señalado por el entreandor ruso, pero ya advertimos claramente los frutos de este trabajo anunciado en Suecia. El seleccionado 1961 es ciento por ciento superior al que vimos en 1958. La parte mecánica de su juego sigue siendo tan eficiente como entonces, pero resulta menos rígida, menos áspera, menos unilateral. Y la ejecución es, como consecuencia, de muy superior calidad. Los soviéticos dominan toda la gama de la técnica: dribbling, pase, finta, lo hacen sin dureza y en todas las formas conocidas, sin perder el concepto funcional que tienen del fútbol.

No puede extrañar entonces que la selección soviética se haya mostrado como un excelente cuadro. Un grupo de hombres atléticos preparados científicamente para resistir el esfuerzo de 90 minutos, imbuidos de ideas precisas de sistema y tácticas, con la disciplina típica europea para desarrollarlas y dotados además de la fluidez que da una buena técnica, no pueden menos que constituir un real conjunto de fútbol.

Cuando extiende sus líneas, Rusia anuncia un "4-2-4", que conforme se planifica el juego, se convierte en una variante de la "M-W", que consiste en: estando ellos en posesión de la pelota, su defensa marca al hombre estrictamente, para que, en la eventualidad de perderla, puedan recuperarla. (Para este caso cuenta con la admirable capacidad de anticipación de sus hombres.) Teniendo el balón el adversario, los soviéticos se van atrás en defensa de zona, a impedir la penetración del rival en su área. De allí salen con fluidez, manejando bien el balón, buscando de preferencia las bandas para descongestionar el terreno.

Durante el primer tiempo Rusia atacó con sus dos interiores retrasados, buscando el pase para el centro delantero Ponedelnik y los aleros Metreveili y Meshi; estando los tres siempre muy bien cubiertos, tuvieron esos insiders que forzar la entrada a ellos mismos, desde atrás, pero encontraron igualmente bien dispuestos a Contreras y Rojas. Fue lo que instó al entrenador Katchalin a reemplazar a Ivanov por Manytkin, al comenzar la segunda etapa. Con éste, menos técnico, menos movedizo, menos colaborador que el titular, la selección soviética no ocupó tan acertadamente el campo, pero profundizó más, fue más peligrosa e hizo un gol.

Invariablemente, resulta difícil establecer diferencia de valores. Esencialmente, la selección soviética es un equipo en el sentido cabal del vocablo, aplicado como ya hemos dicho a funciones perfectamente claras. No advertimos puntos flojos en su estructura, impresionándonos por igual: la sobriedad y buena ubicación del arquero Masiachenko, llamado a intervenir muy pocas veces; la eficiencia de los cuatro hombres de la línea extrema (Toschoholi-2, Veronin-5, Maslenkin-3, y Ostrovski-4), respaldada por su velocidad, por su capacidad de recuperación, por su sentido de ubicación y traslación, y por un perfecto equilibrio entre la necesidad de destruir y construir; la prestancia y abundancia de recursos de Manoshin (6), de quien escribimos en particular en esta misma edición; la abundancia de recursos de los punteros, que consiguieron mostrar de todas maneras, aún por encima de la estupenda faena que frente a ellos cumplieron los defensas laterales chilenos Eyzaguirre y Navarro; la tenacidad y el sentido constructivo de los interiores Ivanov (8), y Husainov (10); el afán ejecutivo de Ponedelnik (9), aunque en esta ocasión no haya logrado concretarlo, y de Manytkin (15), a quien ya nos hemos referido.

Raúl Sánchez con Ponedelnik. El defensa central chileno cumplió una de sus mejores performances internacionales, ratificando ser el hombre indicado para el puesto en la selección.

El bloque defensivo chileno, en general, demostró la sincronización que ha logrado y lo compenetradò que ha llegado a estar de sus exactas funciones. El trabajo combinado de Sánchez y Contreras, en particular, es muy convincente.

Instantes antes de salir al campo, los jugadores chilenos reciben las últimas instrucciones del entrenador Riera. Hay actitud de atención en Navarro, Eyzaguirre, Ramírez, Contreras y Rojas. El equipo cumplió disciplinadamente.

El gol soviético, a los 25 minutos del primer tiempo. Ramírez perdió una pelota que tomó Metrevelli y yéndose por la banda derecha hizo centro bajo, entró de atrás Manytkin y con matemática volea derrotó a Escuti.

DERECHA: Leonel Sánchez con el balón, en la primera línea de contención de los rusos. Toro viene de atrás, mientras esperan el pase Ramírez, Moreno y Landa. Más adelante, el ataque chileno encontró el camino cerrado por la fuerte y expeditiva línea extrema rusa.

CUESTION DE FORTUNA

EL match fue estrecho en todo su trámite, del primero al último minuto. Fue de esos partidos en que uno se está diciendo a cada instante: "El que haga el gol, gana". El gol. Porque se tiene latente la sensación de que no habrá más que uno, si lo hay. "Ese gol" lo hizo Rusia; pero igual pudo hacerlo Chile, y nos atrevemos a asegurar que aunque las intervenciones de Escuti fueron más que las de Maslachenko, y que el trabajo en las proximidades del área chilena fue más abundante también que en la otra, no tuvieron los soviéticos dos oportunidades tan claras, tan evidentes, tan inmediatas como las dos que tuvo Jaime Ramírez. Las posibilidades rusas fueron conjuradas por los defensores chilenos. Las chilenas fueron conjuradas por el azar. Ahí está el grabado correspondiente a la "palomita" con que Ramírez intentó conectar el servicio de Sánchez; el arquero soviético está estático, vencido; un poco llena que toque esa pelota el wing nacional, y el gol se produce. Podrá decirse que Maslachenko tiene muy buena ubicación y que por eso debe haber parado el otro cabezazo del mismo Ramírez. Pero el balón quedó entre sus piernas providencialmente.

Cuestión de fortuna, pues, que esta vez estuvo con los rusos.

vacío. No tuvo el match lapso de preámbulo, para entrar en calor y estudiarse mutuamente. Sin que significara descubrirse, arriesgar con imprudencia, Chile inició el partido sin complejos de ninguna especie. En la segunda jugada ya tuvieron Toschokoly (defensa lateral derecho) y Maslenkin (back-centro) que cerrarse apresuradamente sobre Honorino Landa y al rechazar, dieron oportunidad a Toro

El suplente de Yashin, Maslachenko, no tuvo oportunidades de probar su capacidad, pero llamado a intervenir, lo hizo con mucha agilidad por sobre todo. Lo mejor que hizo el arquero soviético fue la contención de un disparo de Toro y la desviación de un "chanfle" de Fouilloux.

para ejecutar el primer lanzamiento directo al marco de Maslachenko. Instantes después tuvo el equipo de casa su primera oportunidad de gol, cuando Leonel Sánchez sirvió un tiro libre desde el costado izquierdo del área. Fue un servicio típico del forward universitario, violentísimo, a media altura a manera de centro, paralelo al arco; surgió Jaime Ramírez, en espectacular zambullida, pero sólo alcanzó a rozar la pelota, sin poder darle dirección. Nos quedó la sensación de que si no interviene el puntero izquierdo, ese balón habría sido conectado por Honorino Landa que lo esperaba en excelente posición y que alcanzó a estirar la pierna, pero sin poder alcanzar la pelota, que bajó con el toque de Ramírez. Los primeros silbidos fueron para una jugada incomprendida aún por nuestros aficionados, y que está confirmando las precauciones que tuvieron que tomar los rusos en esos primeros minutos; nos referimos al pase hacia atrás, a su arquero.

RUSIA TUVO QUE BUSCAR FORMULAS DE E
NYTKIN LO CONSIGU

El cabezazo de Ramírez, que bien pudo dar a Chile el gol en el segundo tiempo, tomado desde otro ángulo; ya ganaba Rusia por 1 a 0, y Chile buscaba afanosamente el empate que a nuestro juicio, merecía por la excelente labor de su defensa; Rusia más cerca del arco chileno, pero no tuvo dos ocasiones tan claras de gol como las de Jaime Ramírez.

Sobra
ahí est
la defe
tido y

Los capitanes se han cumplimentado, cambiando obsequios. Sergio Navarro respondió plenamente a su cargo, resultando uno de los altos valores del conjunto nacional. Ivanov demostró ser un excelente insider constructor.
No obstante, y por razones tácticas, fue substituido en el segundo tiempo. El entrenador Katchalin buscó con Manytkin mayor penetración para la delantera roja.

RGENCIA PARA ROMPER LA DISCIPLINADA DEFENSA CHILENA. MA-
NSEGUIO A LOS 25 MINUTOS DEL SEGUNDO TIEMPO.

Sánchez en el centro que pretendió conectar Ponedelnik, ...ba Carlos Contreras para rechazar. Esta sincronización de ...sa chilena se mantuvo inalterable a través de todo el par- ...ue el principal escollo que encontró el ataque soviético.

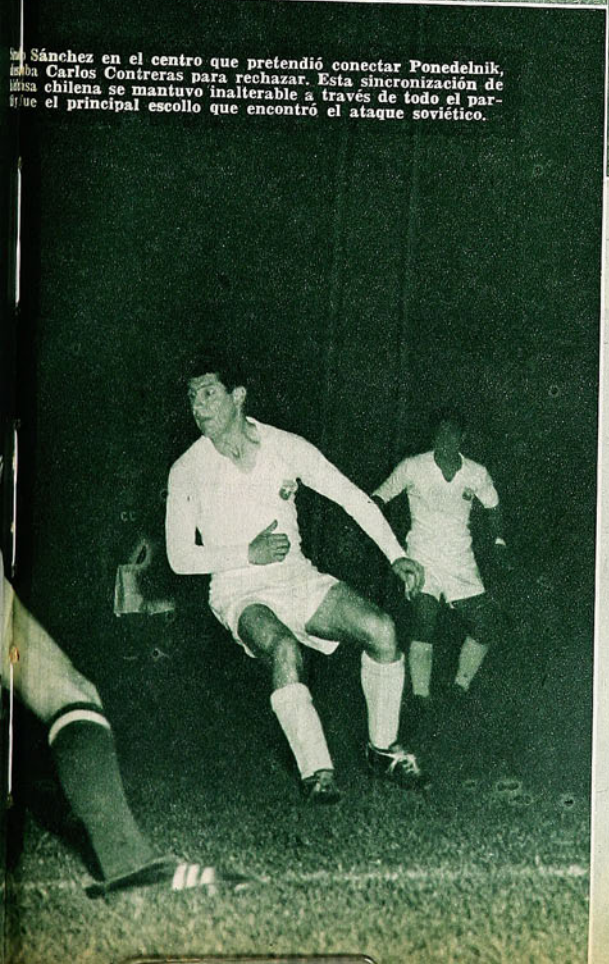

A los 3 minutos de iniciado el partido, Leonel Sánchez sirvió un tiro libre por foul de Toschoholi; lo hizo a manera de centro bajo y violentísimo; surgió Jaime Ramírez zambulléndose en espectacular "palomita"; sólo alcanzó a rozar esa pelota, desviándosela así a Honorino Landa que había arremetido velozmente también. Fue la otra oportunidad de gol que tuvo Chile.

Muy pronto vino la réplica visitante, profunda, veloz, maciza y resuelta. Al cuarto de hora ya había un equilibrio que daba lugar al lucimiento perfectamente equitativo de las dos defensas con procedimientos muy similares, y entre los 15 y los 30, cierta prominencia soviética en el campo que dio lugar a una plena exposición de aptitudes del bloque defensivo chileno. Pero nunca se trató de algo absoluto ni definitivo, ni mucho menos de algo fácil. Los celebrados punteros rusos Metrevelli y Meshi mostraron la variada gama de sus recursos, pero no sin antes tener que luchar denodadamente con Navarro y Eyzaguirre, respectivamente, tras sortear el hostigamiento de los propios wingers chilenos que bajaban en función defensiva y la presencia del medio correspondiente (Contreras se abrió muchas veces sobre Meshi, y Eladio Rojas sobre Metrevelli). El centrodelantero Ponedelnik, autor de los dos goles en Buenos Aires, no consiguió constituirse en peligro tan inminente, porque la duplicidad de funciones a que fueron llamados sus interiores lo dejó un poco abandonado entre dos defensas certeros, rápidos y ágiles, como fueron Raúl Sánchez y Carlos Contreras.

Dominó la selección soviética en esos momentos, pero a costa de un grande y permanente esfuerzo. Tuvo oportunidades también, pero ellas fueron conjuradas dos veces por espléndidas intervenciones de Escuti, y otras dos, con sacadas de última instancia de los medios chilenos.

Hacia el final del período se alternaron otra vez los avances, registrándose entonces lucidas maniobras de ambos ataques, que llevaron en sí toda la intención y el sello propio de ejecutantes expertos. Fueron más frecuentes y más a fondo los ataques visitantes, porque llevaron mejor respaldo; la combinación Manoshin (6) e Ivanov (8) fue más rápida en la intercepción y en la entrega de la pelota, como asimismo en sus propias incursiones en campo adversario, que la de Eladio Rojas y Toro.

MATCH DE DEFENSAS, EN QUE LA CHILENA LUCIO TANTO COMO LA SOVIETICA, Y BIEN MERECIA SU MISMA FORTUNA.

Con ágil salto rechaza Contreras cuando Ponedelnik esperaba el centro. El 5 chileno jugó un gran partido demostrando todos sus admirables progresos.

DURACION

MUCHOS sonrieron escépticos. Se dijo que una de las grandes diferencias que había entre el fútbol chileno y el mejor fútbol europeo consistía en la duración dentro de un ritmo intenso. En la gira a Europa de la selección chilena, ésta perdió o le empataron siempre en los segundos tiempos. "La distancia que nos separa se acortará el día que podamos prolongar el esfuerzo de nuestros jugadores", fue una declaración a la que no se le dio la importancia que tenía.

Pues bien, con Alemania se ganó el partido de Santiago en el segundo tiempo; con Perú se salió de un 0-2 parcial para arribar a un 5-2 final, también en la segunda fracción. Contra Rusia se jugó intensamente en la primera etapa y se terminó el partido atacando briosamente, buscando el empate que estuvo a punto de llegar en la última jugada del match.

Coinciden los honrosos resultados conseguidos últimamente con esta conquista: ritmo.

Una de las dos notables contenciones de Escuti, en el primer tiempo; desvía al corner un violento remate de Husainov, que aparece caído entre Raúl Sánchez, Eyzaguirre y Contreras.

Jaime Ramírez lucha el balón con la defensa soviética. Comenzó muy bien el puntero izquierdo de Chile, pero se fue apagando conforme avanzaba el partido. Le faltó velocidad para superar a la retaguardia visitante, vacío, por lo demás, común en todo el ataque nacional.

Con todo, con pequeñas diferencias de matices en defensa y más pronunciadas en el trabajo ofensivo, favorable a Rusia, se llegaba al final de 45 minutos intensos, sin pausa ni declinaciones de ritmo en un cero a cero que era elocuente corolario de lo sucedido.

CALENTAMIENTO PREVIO SOVIETICO

LLAMO la atención la exigencia rusa de ocupar el campo mismo del Estadio Nacional en los 10 minutos previos al encuentro. Se vio entrar al cuadro soviético hasta el centro del estadio, dar los hurras, intercambiar ramos de flores, para dedicarse de inmediato a una faena que puede inducir a errores a quienes no estaban sobre aviso. Lo que hicieron los soviéticos en esos 10 minutos no era sino la continuación de un cuarto de hora de calentamiento efectuado en los propios camarines. De modo que la violencia mostrada en la cancha misma y ante el estadio lleno venía precedida de ejercicios anteriores que permitían perfectamente lo que el público vio. Habían sido 25 minutos en total. Demasiados para nosotros, como exagerados nos parecieron siempre sus propios entrenamientos. Cuestión de físico, cuestión de costumbre.

Pero aclaremos que lo mostrado en este aspecto por los soviéticos en Santiago no lo hicieron en Buenos Aires. Cuando entraron al estadio de River, sólo fue para jugar el match. El precalentamiento lo habían efectuado en un campo adyacente, con césped y la misma temperatura que hallarían en el match. Por tratarse aquí de un match nocturno, y no poseer nuestro Estadio Nacional canchas suplementarias de pasto, solicitaron finalizar su calentamiento previo en el mismo terreno principal.

LA DEFINICION

RUSIA introdujo un cambio en su alineación al volver para el segundo tiempo, que a la postre resultó decisivo. Reemplazó a Ivanov (8) por Manytkin (15). Era claro que en construcción de juego había equilibrio; ellos habían tenido mayores, pero no mejores, oportunidades en el área chilena, y no habían conseguido concretarlas. Sacrificaron, a nuestro juicio, un poco de esa buena estructura de su juego a la chance de confirmarla en las cifras. Manytkin nos pareció menos diestro pero más punzante que Ivanov; ayudó menos a Manoshin, pero acompañó mejor a Ponedelnik.

Quizás esa menor contribución a la armazón de media cancha de los soviéticos redundó transitoriamente en beneficio de Chile. Entre los 5 y los 20 minutos de este segundo tiempo, la escuadra local hizo lo mejor de todo el partido. Por primera vez Honorino Landa se les fue en velocidad a los defensas rusos; repetidamente la defensa de éstos se vio apremiada y concedió sucesivos servicios de esquina y se gestó entonces la mejor ocasión de gol de todo el match. Un centro de Moreno permitió a Ramírez cabecear muy bien, hacia abajo, desde el borde del área chica, pero Maslachenko detuvo providencialmente, quedándole el balón entre las piernas.

Metrevelli sostuvo un vistoso duelo con Sergio Navarro. Aun cuando el defensa lateral izquierdo de Chile cumplió una gran actuación, no pudo evitar que el puntero ruso confirmara que se trata de un jugador de alta categoría.

Fueron minutos emotivos en los que Rusia tuvo que demostrar todos los interesantes perfiles de su sólido juego de defensa, y de su excelente concepción para salir de él al ataque. En pleno pasaje de preeminencia local, vino el gol que decidió la lucha. Una escapada de Metrevelli, cuando Ramírez perdió la pelota ante él, un centro del puntero y un violento remate de Manytkin, que Escuti no pudo interceptar.

No era un despropósito la ventaja soviética, desde luego; entendemos que dentro del nivel parejo, Rusia había hecho mejor las cosas, que había sido, por sobre todo, un equipo más equilibrado en sus líneas, y más expeditivo en sus procedimientos. Pero vino el gol en momento en que

(Continúa en la página 26)

PLAN 57
LAN-CHILE

AHORA VUELE Y MANEJE.

POR LOS US$ 56 QUE UD. PAGA DE RECARGO POR VIAJAR EN JET, ENTRE SANTIAGO Y MIAMI, MAS US$ 1, OBTENGA:

- UN AUTOMOVIL ULTIMO MODELO DURANTE SU ESTADIA EN MIAMI, CON 75 MILLAS LIBRES.
- 7 DIAS DE ALOJAMIENTO EN EL HOTEL BISCAYNE TERRACE. O HOTEL PROMENADE de Miami Beach
- Entradas al espectáculo de Cypres Garden.
- 3 DIAS EN EL HOTEL INTERNACIONAL DE PANAMA.
- Paseos a los lugares más interesantes de la ciudad.
- Recepción y traslado en los aeropuertos.

¿Cambiaría Ud. todo esto, por el solo hecho de demorarse 6 horas menos de vuelo en su viaje a Miami?

Consulte a su Agente de Viajes.

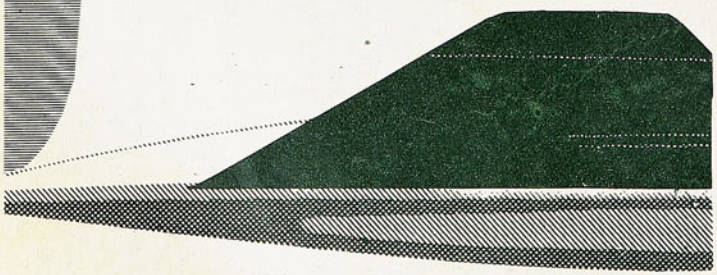

LAN-CHILE

La Sportiva

SAN DIEGO 1069
CASILLA 9479 SANTIAGO

OFERTAS ESPECIALES PARA NAVIDAD

PEDIDOS CONTRA REEMBOLSO: Rogamos enviarnos, con su pedido, abono de aproximadamente la mitad de su valor, en cheque, giro o letra bancaria a la orden de "LA SPORTIVA".

SI UD. REMITE CON SU PEDIDO EL VALOR TOTAL DE SU COMPRA, NO COBRAREMOS GASTOS DE EMBALAJE NI FLETE, ECONOMIZANDO UD., ADEMAS, LA COMISION DEL 5% QUE LOS DIVERSOS SERVICIOS COBRAN POR CONCEPTO DE REEMBOLSOS. (Para pedidos por vía aérea deberá incluir valor del flete.)

ZAPATOS DE FUTBOL, ART. 1069:

N.º 22-25	E°	4,17
N.º 26-29		4,33
N.º 30-33		4,50
N.º 34-38		6,21
N.º 39-44		6,43

ZAPATOS DE FUTBOL "OLIMPICOS":

N.º 34-38	6,51
N.º 39-44	6,80

PELOTAS "SCORER":

N.º 1	4,30
N.º 2	4,54
N.º 3	4,87
N.º 4	8,44
N.º 5, 12 cascos	8,84
N.º 5, 18 cascos	10,87

EL MEJOR REGALO PARA LOS NIÑOS: EQUIPOS DE FUTBOL COMPLETOS.

1 BOLSA PORTAEQUIPOS DE LONA, CON EL BANDERIN DE SU CLUB PROFESIONAL FAVORITO; 1 CAMISETA DE SU CLUB FAVORITO, 1 PANTALON, 1 PAR DE MEDIAS Y 1 PAR DE ZAPATOS.

Con zapatos N.º 22 al 27	E°	7,78
Con zapatos N.º 28 al 33		8,33
Con zapatos N.º 34 al 38		10,84

CIENTOS DE OTROS ARTICULOS ADECUADOS PARA REGALOS DE PASCUA. VISITENOS O ESCRIBA SOLICITANDO COTIZACION.

HALF DE HOY

NICOLAY MANOSHIN, EL N.º 6, SINTETIZA EL NIVEL Y EL RITMO DEL FUTBOL SOVIETICO.

CUANDO Graviir Katchaline anunció la exclusión de Igor Netto para el partido con Chile, la decisión provocó cierto estupor. Mal que mal venía de brillar en Buenos Aires, es el capitán del cuadro, y se trata de un valor cotizado y célebre en toda Europa.

Pero el entrenador soviético decidió no incluirlo.

Adujo que él conformaba una alineación para cada adversario y que, lógicamente, esa formación estaba sujeta a la característica del rival. Con ello explicaba lo que parecía inexplicable y daba a entender un conocimiento astuto y previo del equipo nuestro.

Lo cierto es que a los veinte minutos de juego ya se vio por qué en la escuadra rusa se había optado por Manoshin... Y con el correr del reloj no se evocó mayormente a Igor Netto ante el despliegue exacto y eficaz del sorprendente sustituto.

Hoy por hoy, el N.º 6 es pieza fundamental, porque se supone que es el hombre que lleva el peso del apoyo, aunque otros equipos —Brasil entre ellos— lo utilicen por el sector derecho y con el N.º 5. Para el caso, la numeración no cuenta, ya que lo primordial es la función y no el puesto. Y Manoshin encuadra cabalmente con el volante europeo, el mediozaguero moderno, el half completo.

Lo dijimos al regreso de la gira del cuadro nuestro por el Viejo Mundo, al observar en los escenarios más variados que el trabajo de los volantes adquiría matices de soberbia ductilidad. Los émbolos de media cancha no pueden limitarse a una tarea determinada de contención, sino que ambos deben ser igualmente aptos para defender y alimentar, ambos deben dominar el quite y el apoyo, ambos deben poseer la sincronización suficiente para trocar plazas y funciones según las circunstancias del juego.

Fue lo que mostró Manoshin la noche del match con Chile.

Sería injusto juzgarlo solamente por su tendencia a colaborar con los forwards, su despliegue natural en la media cancha, y su precisión en el pase profundo. Porque cuando fue llamado a defender también mostró el mismo sentido de anticipación, la misma velocidad y esa facilidad notable para el quite de sus compañeros de bloque. Con el agregado que todo lo hace con soltura, sin derroches heroicos, a un solo compás.

Muchos elogios se han tributado y se tributarán a la escuadra soviética, cuya presentación dará margen a largas charlas y justificadas evocaciones, pero si tuviésemos que sintetizar o resumir el fútbol mostrado por los rusos, señalaríamos como símbolo sensible de ese fútbol al N.º 6, al infatigable Manoshin. La destreza de los punteros, la movilidad del piloto, la solidez imponente de los zagueros, son dignas de reconocimiento y encomio, pero el volante que copó el inmenso sector central trasuntó en su esencia el nivel alcanzado por los soviéticos en un acopio estupendo de sus mejores atributos. Es corriente, por ejemplo, que estos hombres destinados al fatigoso trajín del sector central sean hábiles pero lentos. El 6 que Katchaline escogió para enfrentar a Chile es rápido de mente y de físico. Va y viene sin mayores angustias, intercepta y entrega con igual disposición y todo lo hace con esa simpleza práctica que evita el pase lateral, el retraso inútil o la sutileza superflua. Siempre hacia adelante, siempre adentro. Y todo en un mismo ritmo. ¿No fue eso el conjunto ruso a través de su actuación y su triunfo?

Para Manoshin no hubo lapsos ni lagunas, altibajos ni fatigas, pues supo mantener un promedio admirable desde la primera pelota que llegó a sus pies hasta aquella que entregó en el instante en que se escuchó el silbato final del pito uruguayo. Fue por ello decisivo en el mandato de la media cancha y de ahí surgieron los trazos que reportaron a la postre una victoria que en todo instante se advirtió difícil y comprometida. En su figura y su despliegue debe encontrarse, en suma, una condensación de lo que debe ser un half en el fútbol de hoy.

JUMAR.

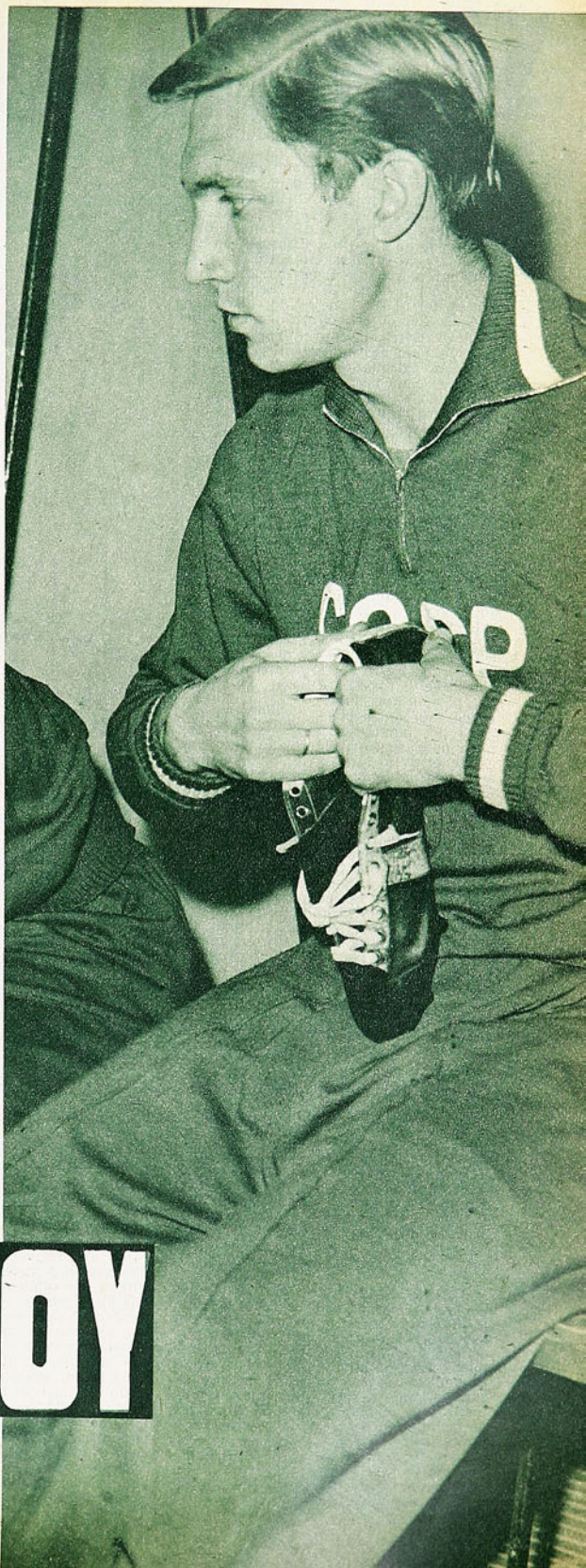

SE DIO LA LOGICA

CATOLICA: CALMA Y PODERIO DESPUES DEL PRIMER GOL.

LA IMPORTANCIA DE LOS PUNTOS.

BIEN miradas las cosas, el fútbol vivió un fin de semana bastante lógico. Después de todo, el que Wanderers haya ganado a Palestino en Playa Ancha, y el triunfo de O'Higgins sobre San Luis en Rancagua, eran desenlaces previsibles y comunes en la generalidad de los cálculos previos. También se esperaba lo de Universidad Católica ante Rangers, y a nadie debe extrañar una nueva derrota de Unión Española a manos de un rival mejor dotado, como es Colo Colo. Y en cuanto al punto que se llevó Everton, convendría recordar que cualquier gesto de sorpresa encuentra freno adecuado en la propia campaña del elenco viñamarino, que parece empeñado en obsequiar esos puntos en casa, para recuperarlos afuera...

En el papel, Santiago debía vencer a Everton, pero ocurre que a lo largo de esta segunda rueda, el conjunto oro y cielo no ha perdido un sólo match como visitante. Pruebas a la vista. Ganó a Unión Española 1 a 0 en Santa Laura; empató con la UC en Independencia; venció a Palestino 3 a 1 en el Nacional; superó a San Luis 1 a 0 en Quillota, y empató ahora a uno con los bohemios en el Nacional. Ocho puntos en cinco salidas. ¿Y en casa? Venció sobre la hora a Rangers por 3 a 2 (partido que hasta los 41 minutos del segundo tiempo pertenecía a Rangers 2 a 1), perdió con Colo Colo 4 a 0...; perdió con Ferro 3 a 1..., y empató a 1 con Green Cross. La diferencia no puede ser más apreciable —convendría recordar que en la rueda inicial Everton ganó dos partidos como local—, y explica de paso la frialdad ambiente que existe en Viña en torno a su cuadro, reflejada en concurrencias y cifras desilusionantes. Pero sucede que los viñamarinos rara vez ven ganar a Everton...

Y hemos insertado el recuento, porque constituye razón primordial de ese empate del sábado ante un Santiago Morning que, por terco y parejo, es un rival por todos temido. Everton, sin embargo —con la recuperación interesante y grata de Eladio Rojas—, pudo brindar un mano a mano en todo. En juego, en posibilidades... y en golpes. Fue la nota ingrata del encuentro, y a fe que la pasividad del arbitraje estuvo a punto de desvirtuar una pugna que a ratos pasó del rojo vivo para caer en la vehemencia descontrolada y una sucesión de conatos desagradables. Pero también hubo cosas muy buenas —las atajadas de Adán Godoy, por ejemplo, el trabajo inagotable de Eladio Rojas y Fernando Rodríguez, en el medio campo—, y algunas intentonas en que el fútbol pudo sobreponerse al espíritu guerrero de dos rivales ofuscados.

SABADO Y DOMINGO SE DIERON RESULTADOS PREVISTOS EN LOS CALCULOS GENERALES (Notas de Jumar).

COLO COLO 4-UNION 0

GANARON los albos con dos goles en cada tiempo, y Francisco Nitsche resultó a la postre el mejor hombre del perdedor... Y eso lo dice todo. No pudo el elenco rojo resistir el ritmo impuesto por el adversario, y la verdad es que ya no fue cuestión de ataque, zaga o línea media, sino que simplemente fue cuestión de equipo. Mientras la Unión tuvo este año a Héctor Rial, pudo soslayar muchas imperfecciones, porque cayó en un juego de contragolpe, que le reportó diecisiete puntos en una rueda. Con una retaguardia que no salía de sus trincheras y un valor en el medio campo, los rojos pudieron aprovechar espléndidamente la codicia de Linazza y Honorino. Ahora, Voltaire Carvajal ha tenido que recurrir a Beltrán y Manuel Rodríguez, defensas laterales de tantos torneos, para improvisarlos como volantes, Linazza ha decaído sorpresivamente, y la orfandad de Honorino resulta cada vez más lastimera. Se explica así que las dos tapadas más comprometidas de Escuti —celeridad de reflejos tan celebrada— fueran provocadas por dos rechazos de urgencia de Peña y José González... Y eso también lo dice todo. Estuvo bien Colo Colo, porque entre otras cosas, pudo imponer su ataque, un ataque rápido e incisivo, demasiado veloz para una defensa lenta y demasiado práctico para un adversario que, herido por cada caída, arriesgó más y más en procura de una cuenta más benigna. Ni siquiera la ausencia de Toro resintió el poder ofensivo de los albos, porque Alvarez hizo el "8" con laboriosidad infatigable, y Juan Soto reapareció muy animado y sin errores. En suma, cinco hombres parejos, muy veloces y muy desenvueltos. Cuatro goles de hermosa ejecución y arduo trabajo para Nitsche.

Una noche tranquila para Colo Colo.

Bien estuvo el debutante Aravena en el arco talquino. Pese a los cuatro goles, demostró aptitudes para más adelante. Le vemos despejando con golpe de puño un centro que ya buscaba la cabeza de Trigilli. Azócar lo auxilia en el salto. La cuenta estaba en blanco.

CATOLICA 4-RANGERS 0

EN FUTBOL, no siempre la diferencia de puntaje se refleja en la cancha. Uno de sus mayores encantos radica justamente en la inoperancia de los antecedentes. El domingo, en Independencia, sin embargo, Universidad Católica y Rangers terminaron por explicar esa posición tan diferente, que ostentan en el cómputo.

Todo el interés radicó en la apertura de la cuenta. Y como ésta se prolon-

Otra intervención de Aravena, cuando la UC apremiaba por el primer gol. El tiro fue de Fouilloux y el balón fue al córner junto a la red. Una vez que Universidad Católica abrió el score, el camino se le presentó expedito. Pero tardó 42 minutos en hacerlo.

gó más allá de los cuarenta minutos, hasta se llegó a pensar que Rangers iba a deparar un susto a Universidad Católica, como el que pasó la "U" el día de los seis goles de Campos. Pero todo se disipó con el tanto inicial de Fouilloux y el derrumbe total del once talquino, al ver que tenía al frente un adversario superior. La lesión de Cantattore, el tres a cero en los primeros tramos del segundo tiempo y la intrascendencia de los puntos para sus pretensiones, provocaron en la visita una resignación prematura y somnolienta, que dejaron al elenco estudiantil como auténtico dueño de casa...

Ni siquiera la salida de Trigilli preocupó a las huestes católicas, porque, cuando el goleador sufrió la torcedura de un tobillo, ya había cumplido la cuota, ya había señalado dos tantos y el derrumbe rojinegro era total. Viendo a Rangers —que decididamente gasta todas sus energías en el lapso inicial—, comprendimos fehacientemente los estragos de una competencia oficial sin descenso, porque a esta altura del año, la lucha por los puntos encierra una importancia muy diferente para unos y otros. Todo lo contrario de lo que sucedía hasta el año pasado, en que los peores enemigos para un puntero solían ser, justamente, los colistas, aquéllos que luchaban con desesperación, y se jugaban su suerte en cada gol y cada derrota. Lamentablemente, nuestros directivos no lo han entendido así, y en cuanto Universidad Católica se puso en ventaja cómoda, el espectáculo no ofreció otro interés que el regocijo de un puntero, y sus parciales al salvar otro obstáculo con toda calma y quedar sin compañía al tope de la tabla, por lo menos 48 horas...

Este fue el instante en que Fouilloux señaló el tanto inicial, con potente tiro de derecha. El pase lo hizo Trigilli con oportuno cabezazo y el otro insider empalmó la pelota con seguro sobrepique. Unico gol del primer tiempo. Después Rangers se desplomó.

EN PROVINCIAS

MUY diferentes los triunfos de O'Higgins y Wanderers, en su trámite y en sus cifras. O'Higgins sólo pudo doblegar a San Luis, cuando Millas ocu-

EVERTON, VISITA TEMIBLE. BIEN EL ATAQUE DE COLO COLO. WANDERERS GANO EN UN TIEMPO. SAN LUIS MAS CONFORME QUE O'HIGGINS.

pó el puesto de Storch, y San Luis quedó con un hombre menos y sin arquero especializado... Claro está que el elenco celeste llegó a estar tres a uno, ya que el espectacular descuento de Fanelli se produjo sobre la hora, pero lo cierto es que no fue una victoria muy galana, y a la postre, el 3 a 2 dejó más conformes a los quillotanos que a los rancagüinos, cuyo entusiasmo ha decrecido a tal punto, que la concurrencia no llegó a las dos mil almas. Casi increíble, en una ciudad tan fervorosa.

Wanderers, en cambio, brindó un primer tiempo excelente, que muy pocos esperaban, después del contraste porteño con Universidad Católica. Pero Tobar y Raúl Sánchez salieron ahora en condiciones de mostrar lo que valen — el zaguero venía de hacer un gran match con los rusos—, y ya se sabe que ambos estructuran una columna vertebral y decisiva para Wanderers. Además, Ricardo Díaz estuvo en una tarde feliz, y Palestino pagó las consecuencias, al caer en medio tiempo, ya que bien puede afirmarse que todo quedó resuelto en el descanso.

Se esperaba más de Palestino, porque por fin pudo contar con varios titulares ausentes —léase Almeyda, Coll y Juan Cortés—, pero la falta de fútbol impuesta por esa relache, les impidió, justamente, alcanzar el nivel de producción que se les conoce. Por eso, Palestino sólo fue rival en el papel. En la cancha mandó Wanderers, con un primer tiempo de nota en que sembró lo suficiente para cuidar después la cosecha con tranquilidad muy conservadora.

Nos parece que Palestino cometió un grueso error al desplazar del puesto de back centro al promisorio Gustavo Cortez (para darle cabida a Almeyda lo ubicó de volante) y al retirar del equipo esta vez al medio Marcos Gutiérrez y al interior Alejandro Vargas. Son tres elementos jóvenes, de porvenir, que deben foguearse para el próximo año. Y nada mejor para ello que estos partidos en que los tricolores ya nada tienen que ganar ni perder. Los tres, por añadidura, venían jugando bien, sin que nada aconsejara su relevo.

JUMAR.

Entre Moreno y Soto, rechaza Miranda, que se vio sometido a un trajín constante por la peligrosidad del ataque albo. No anduvo bien la defensa roja para contener a una línea que por algo es la más goleadora del campeonato.

Nitsche tuvo que prodigarse para evitar mayores estragos y fue a la postre el único valor de la Unión. El meta hispano aparece conjurando una arremetida de Soto, arrojándose a los pies del piloto. Más atrás Miranda.

USTED LO VE, LO PRUEBA Y SE LO LLEVA

ENRIQUE GUENDELMAN
SASTRERIA

1 Traje ..... $ 29.500.
1 Pantalón ..... $ 6.950.
1 Traje niño ..... $ 12.500.

CREDITOS
San Diego 227

Muy bueno fue el gol de Juan Soto, con el cual cerró la serie Colo Colo. En su entrada el N.º 9 de los albos eludió incluso a Nitsche para asegurar el tanto con la valla desguarnecida. Otazo no alcanzó a intervenir. Muy cómodo el triunfo de Colo Colo.

El gol de Everton. Miranda entró muy a tiempo hasta el área chica y con tiro bajo y a ras de suelo eludió la salida de Adán Godoy. Santiago se encontró con un Everton que acá juega mejor que en casa, y el uno a uno resultó justiciero en brega demasiado áspera.

OTRO back centro probó Colo Colo. Ahora jugó Montalva, que en sus años de cuarta especial lo hizo en ese puesto. Estuvo bien en la marcación de Honorino —auxiliado constantemente por Guevara—, pero nos gustaría verlo ante un ataque más expeditivo, para poder emitir un juicio certero.

CUANDO la delantera alba agarra la onda es un espectáculo, porque todo el quinteto engrana en procedimientos y ejecución. Primer gol: pase de Alvarez y remate de Bello. Segundo: centro de Bello y disparo de Alvarez. Tercero: pase de Soto y lanzamiento de Alvarez. Cuarto: pase de Alvarez y entrada de Soto, para eludir, incluso, la salida del arquero. O sea, trabajo en equipo, con un Moreno diestro y serio.

GOLES con calco los dos primeros de la UC. Entrada de Trigilli por la izquierda, pase oportuno para Fouilloux y disparo fulminante del otro insider. Dos goles que calmaron al puntero y derrumbaron al huésped.

Y A PROPOSITO de goles. Ricardo Díaz brindó uno en Playa Ancha, que hizo recordar al goleador de otras temporadas. Y Fanelli cerró la serie en Rancagua, con una conquista que fue todo un derroche de habilidad personal. Ahora, una pregunta para Juvenal Soto. ¿Cuánto tiempo que no se inscribía con tres tantos en un partido?

FOUL del debutante Aravena contra Fouilloux, y penal contra Rangers. Foul de Behrends contra H. Gutiérrez, y silencio referil. Distinto código para la misma infracción. Inexplicable.

Moreno, Alvarez, Soto, Valdés y Bello. Un ataque veloz y expeditivo que se desmarcó bien y que produjo mucho al accionar con plausible sentido colectivo. Los cinco estuvieron bien.

● ¿Sabe usted por qué el Santiago Wanderers se llama así y no Valparaíso Wanderers, como sería lo lógico? Pues, se lo vamos a explicar. Cuando un puñado de entusiastas deportistas porteños decidieron formar un club de fútbol, su primera idea fue que llevara el nombre del querido puerto con el agregado de Wanderers, que consideraban muy "bonito" por existir en Inglaterra un club "Wanderers" de mucho prestigio. Pero se tropezaron con la dificultad de que ya existía un Valparaíso Wanderers "formado por puros gringos". Después de mucho cavilar resolvieron bautizar a la naciente institución con el nombre de Santiago Wanderers en homenaje a la capital de Chile.

● En Valparaíso han tenido su cuna muchas instituciones: marítimas, industriales, comerciales, deportivas, sociales, etc., que han dado y siguen dando prestigio a la patria. Allá vieron la luz, por primera vez, los prestigiosos productos "18" que rápidamente llegaron a todos los hogares de Chile donde hasta el presente son tan bien venidos.

● Y sigamos hablando del Santiago Wanderers. Este club se fundó el 15 de agosto de 1892, de manera que el próximo año cumplirá muy donosamente sus 70 bien llevados añitos. Desde luego, hacemos por tan fausto aniversario un refrescante brindis con Frutalín "18".

● El siglo XX, cuando hizo su entrada por las canchas de fútbol chilenas, encontró a Santiago Wanderers algo crecidito, por no decir que usaba, de acuerdo con la época, pantalones a media pierna. Tenía inscrito su equipo superior en la National Football Association, que presidía honorariamente el capitán de navío don Arturo Fernández Vial, hombre de agua por todos los lados —la salada para navegar y la dulce para beber— enemigo irreconciliable del alcohol y entusiasta patrocinante de los deportes.

● El primer campeonato lo ganó Santiago Wanderers el año 1900, y además del campeón participaron los siguientes clubes: Brasil-Chile, Liceo Wanderers, La Cruz, Cordillera, Liceo Rangers, Red Star, Liceo Star y London. El equipo campeón estaba formado por los siguientes jugadores: Juan Leiva; Avaria y Fernández, Leblanc, Lütjens y Ducassé; Pizarro, Alvarez, Acuña, Espinoza y Gallardo. Sin duda que ya usaban entonces Embrocación "18", la embrocación que hace campeones y que siempre está presente en el momento del triunfo.

● Santiago Wanderers adoptó el color verde en sus camisetas por una circunstancia fortuita. En efecto, habían encargado a Inglaterra un juego de camisetas listadas azul y marrón. Más bien dicho, iban a ser obsequiadas por un gringo fanático hincha del club que regresaba a Inglaterra. Después de mucho esperar, un "managuá" del vapor "Oravia" trajo "de contrabando" el tan esperado obsequio; pero al abrir el paquete la sorpresa fue mayúscula al ver que los colores no eran los que querían inmortalizar, sino verdes. Willie Nelson se "probó" una y la encontraron preciosa. Y por la circunstancia fortuita de un gringo equivocado, nacieron para solaz de los aficionados del fútbol de Valparaíso las clásicas camisetas "más verdes que los pinos".

● Y ya que hablamos de colores, cuando vaya a las playas porteñas o a cualquier otra, no deje de llevar su frasco o tubo de Solbronx, el producto de fórmula científica que al filtrar los rayos solares evita las molestas y dolorosas quemaduras de sol, comunicando a la vez a la piel un atrayente color cobrizo que tanto gusta a ellas y a ellos. No se olvide, pues, de Solbronx.

● Las referencias sobre el Santiago Wanderers han sido extractadas de la Biografía Anecdótica de un Club, obra escrita en forma sumamente amena por Manuel Díaz Ommes (Ediciones "Stadium") y que contiene una inmensa cantidad de anécdotas de su larga y agitada existencia.

● Y para terminar, a usted que tanto le gusta el fútbol, le recomendamos obtener en su farmacia, por el módico precio de E° 0,17 un ejemplar del Almanaque "18"-1962, el cual viene mejor que nunca, pudiendo usted, sin ningún esfuerzo especial, acertar el ganador del Campeonato Mundial de Fútbol de 1962 y vitaminolizar sus bolsillos con muy sabrosos escudos. Trae también dicho almanaque una interesante reseña de la historia de la Copa del Mundo. Y para su solaz, muchísimas otras cosas interesantes.

Del Departamento de propaganda de Farmo-Química.

VIENE DE LA PAG. 19

Chile estaba en alza. Cayó la conquista como un balde de agua fría, desanimó fugazmente al equipo chileno y solidificó las líneas rusas. Los de la "C.C.C.P." entraron a jugar con más tranquilidad, con el aplomo que da una ventaja en match tan estrecho.

En los últimos minutos entraron al campo Bello por Ramírez, y posteriormente Campos por Landa y Fouilloux por Moreno. Se advirtió una revitalización en el aire del cuadro local, hubo dos jugadas de Fouilloux —una de ellas para Campos— que revistieron peligros, pero no quedó tiempo para más. Nuevamente "la hora se nos vino encima".

LLEGARON...

VIENE DE LA PAG. 11

tencia. Como tampoco quiso infligir innecesario castigo a Sergio Orellana (Federación), completó todos los matices que el público está dispuesto siempre a premiar con aplausos.

AL FINAL de cuentas, los pesos pesados también superaron mucho su actuación habitual en los Nacionales. Quizás si esos mismos hombres tuvieran oportunidad de combatir con mayor frecuencia, algo mejor podría sacarse de ellos. No hubo semifinales en esta categoría, porque ya hemos dicho que la disputa de ella fue por puntos. Sólo dos combates que satisficieron plenamente. El militar Ramiro García venció al Naval Francisco Aranda, y el otro representante del Ejército, Bernardo López, al rancagüino convocado por la Federación, Fernando Navia. Peleas de colorido, en que no hubo el forcejeo que estamos acostumbrados a ver en esta división, sino luchas de estimables características.

Una nota remarcable y plausible de estas semifinales la constituyó el acierto en los fallos. No puede decirse que ninguno de los semifinalistas haya perdido opción de disputar el título por error de los jurados. En combates estrechos, como ése de Soto con Ahumada, se impuso el mejor criterio y así avanzó el pugilista mejor a la final. GUANTE.

ELIJA UN PREMIO PARA EL CAMPEON DONDE EL CAMPEON DE LA CHILENIDAD

Chilean Art

TROFEOS PARA DEPORTISTAS

★ OBJETOS DE COBRE
★ CERAMICAS
★ ESMALTES
★ CHOAPINOS

VISITE NUESTRO SALON DE VENTAS

JULIO FABA SEPULVEDA

Agustinas 1169
Fono 89990
SANTIAGO - CHILE

CON CATEGORIA

CARLOS CONTRERAS SE IMPUSO DEFINITIVAMENTE DONDE ES MAS DIFICIL: EN LA SELECCION NACIONAL.

ELOGIOS para la defensa chilena.

El encuentro reciente con la selección soviética dejó un saldo de alabanzas caseras y foráneas para la actuación del bloque posterior del cuadro nacional. Ese partido —difícil y temido— sirvió para que el fútbol nuestro ratificara cuanto se ha dicho de su sentido de organización y su orientación táctica para ejecutar planteamientos previos.

Como dijo un jugador ruso, en Chile hay "cultura y marcación".

Bien estuvo el sexteto chileno en la nueva prueba, y la verdad es que ya nadie discute esos nombres: Escuti..., Eyzaguirre..., Navarro..., Sánchez... Rojas..., Contreras... Hombre por hombre, son figuras que han contado con la aprobación popular, acentuada o disminuida con el correr del ajetreo internacional. Y ha sido justamente en la selección donde ha logrado afirmarse definitivamente el único de esos seis pilares que hace un año hubiese provocado discusiones o gestos dubitativos.

Porque hace un año, Carlos Contreras era un mero suplente.

Y cosa curiosa. La fórmula actual de línea media es la misma que se abrió paso a través de aquellas espectaculares victorias veraniegas de la selección "B". Allí, el N.º 5 de la "U" supo valorizarse hasta ganarse una opción, convencer al entrenador y conquistar el respaldo masivo. Todo eso con voluntad férrea, sin claudicaciones, con progresos crecientes.

No hay duda de que Contreras —por característica y temperamento— es pieza de equipo, hombre indicado para estructurar un bloque, engranaje típico de un fútbol donde prima el sentido colectivo. Así y todo, su alza lo muestra ahora como un jugador transfigurado, capaz de evolucionar y perfeccionarse a través de su espíritu observador y obediente, elemento que también puede destacar en el orden personal, conjurando una situación, sacando una pelota con limpieza o entregándola al mejor ubicado, con serenidad. Y eso —lo repetimos—, lo ha conseguido el half azul, sorteando sinsabores y destruyendo incredulidades. No se pensaba, esa es la verdad, que Carlos Contreras pudiera llegar a jugar como está jugando. Con tanta seguridad, con fe, con categoría. El suplente de hace un año es hoy titular meritorio.

Caso interesante, porque, después de aquel partido con Perú —hablamos solamente de abril del 61—, pareció eclipsarse internacionalmente la estrella de este muchacho empecinado y terco. Al partido siguiente, con Alemania, Riera volvió a incluirlo, y junto con la rehabilitación, vino el comienzo de una etapa pródiga en revelaciones y esperanzas, traducidas en un rendimiento "in crescendo", y la consiguiente aprobación popular. En una palabra, se ha ganado el puesto con todas las de la ley.

Al destacarlo, no sólo nos referimos al caso humano, sino también al deportivo, al meramente futbolístico, ya que nuestro N.º 5 dispone, felizmente, de los atributos físicos que suelen escasear en los defensores nacionales. Tiene físico, potencia, dureza. Le faltaba lo otro: pulirse un poco, entablar una amistad mayor con la pelota, entender que el fútbol se puede jugar sin desesperación. Al conseguirlo, ha redundado en lo ya expuesto. Raúl Sánchez tiene en él un auxiliar valioso para las contingencias del área y la defensa chilena; un mediozaguero que encaja perfectamente en los planes generales y la modalidad que más se aviene con sus atributos. Half pintado por estampa, condiciones y sentido de lo moderno, en Universidad de Chile ha contado, evidentemente, con una escuela excelente para proporcionar la metamorfosis que tanto satisface, pero lo más importante es que las bondades que exhibe en su club ha sabido llevarlas también a la selección, ante grandes rivales, allí donde la casaca roja y el escudo en el pecho suelen traicionar muchos anhelos y aptitudes. Con Carlos Contreras ha sucedido lo contrario. Y es en las citas más importantes, cuando mejor llega a la vista del espectador y del crítico como expresión de progreso.

JUMAR.

MENTHOLATUM
alivia al instante... ¡rechace imitaciones!

DEL IV CAMPEONATO DE CHILE

"CEROS"

"Maitén" y Gastón Zúñiga, capitán de la Escuela de Caballería, campeón de saltos de obstáculos, 1961, en gran forma. 55.5 puntos, en 3 jornadas.

"Trago Amargo", con Alejandro Pérez, de Universidad Católica, subcampeón de Chile de saltos de obstáculos 1961. 48¾ puntos.

"Huallillinga", con Mario Correa, de la Escuela de Caballería, tercer campeón, 47.5 puntos. Una cabalgadura nueva de mucho futuro.

"Aysén", con Eduardo Cuevas, de Universidad Católica, cuarto campeón, 46 puntos. Cumplió campaña que significa superación.

LA ETAPA final dio la tónica al Campeonato, por ser la prueba más fuerte, por reunir una concurrencia numerosa, y porque el doble recorrido, programado uno media hora después del otro, resultaba examen profundo y rotundo para comprobar la capacidad de cada combinación. Prueba sólo para caballos de jerarquía.

El Campeonato de Chile está estudiado a fin de que el título corresponda al conjunto más completo, y, desde luego, en mejor estado de preparación y con el bagaje de la destreza y experiencia para cubrir la faena variada en una conjunción de todo lo más elocuente que posee el deporte ecuestre: velocidad y conducción, Potencia y Copa de Naciones. La regularidad en las tres jornadas otorga el título, pero es en la Copa de Naciones donde queda más en evidencia en lo objetivo: la capacidad de jinete y caballo.

Concurría lo más selecto de la equitación chilena y el esfuerzo de cada competidor en los recorridos remarcó la dificultad de la competencia para señalar como una proeza cumplir una cancha limpia de derribos.

El hecho de que "Trago Amargo", "Choyr Boy", "Aysén", "Chañaral" y "Huallillinga" fueran pasando con faltas, dio pauta y deparó la impresión desbordada con que todo el público saludó la cero falta: primero, el de "Choyr Boy", con el espectáculo de una capacidad reconocida, más la emoción se elevó a su tono máximo con el de "Maitén", repetido en el segundo recorrido. No se le escapó a ningún espectador que Gastón Zúñiga había ofrecido en la segunda vuelta una exhibición categórica de virtudes como equitador diestro, sabio y sobre todo aplomado.

LOS DE "MAITEN", CON GASTON ZUÑIGA, SEÑALARON CALIDAD Y BRILLO INUSITADOS PARA SER UNGIDOS CAMPEONES

Lo sucedido en la tarde del domingo, en todos sus aspectos, sirvió para enaltecer el prestigio y la eficiencia ya indiscutida de quien resultó gran vencedor con todos los honores.

"MAITEN" ES UN CABALLO magnífico, pero brioso y temperamental, que requiere de mucho jinete, y es opinión generalizada, a la vera de todos los picaderos, que ha encontrado la mano dominante y a la vez comprensiva que sabe guiarlo en la variedad necesaria para cada momento y cada obstáculo.

Fue notorio, en el segundo recorrido, porque "Maitén" se mostró más inquieto y se lanzó al primer obstáculo luego de cabriolas y zigzagues impropios, mas llegó al salto, lo traspuso bien, y toda la prueba fue un suspenso mantenido, porque el caballo siempre tendía a querer hacer lo suyo. Faena grande y agotadora del jinete, ya que debió llevar el caballo sostenido, pasando por toda la gama de su habilidad, sabiduría y conocimiento del animal. Así logró lo que parecía imposible repetir: el "cero falta". Había una agrupación de saltos o triple que fue la tumba de los competidores, pues existía una distancia entre salto y salto que extrañaban los animales; allí se vio a Gastón Zúñiga meter mano oportuna para levantarlo, y evitar interferencias en el ritmo.

"Cero falta" impresionante, de grado

DE SALTO

DE ORO

ESCRIBE DON PAMPA

DOS RECORRIDOS TIPO COPA DE NACIONES FUERON LA EXIGENCIA MAYOR PARA LOS BINOMIOS CAPACES DE NUESTRA EQUITACION. "TRAGO AMARGO", "HUALLILLINGA" Y "AYSEN" CUMPLIERON TAMBIEN CON LUCIMIENTO REMARCADO

superior, que valió tres veces más que el anterior, para consagrar a cualquier jinete. Zúñiga, con "Maitén", no hizo más que ratificar lo que es reconocido en todos los sectores: en esta tarde del domingo, en el césped, tan bien cultivado del Santiago Paperchase, todo contribuyó para que su figura se alzara con brillo majestuoso.

No es primera vez que gana este título, pero antes no había puesto tan de relieve su calidad y maestría, que parece llegar a la madurez de los grandes valores. Con un tacto ecuestre de excepción. Es lo que posee el capitán de la Escuela de Caballería, que en este año completa una campaña extraordinaria, como campeón intercontinental en Viña del Mar; campeón sudamericano en Bogotá, y campeón chileno de saltos con jerarquía que lo distancia del resto tan connotado.

LE COLOCARON la escarapela tricolor a "Maitén", la azul a "Trago Amargo", y al verlos frente al jurado se pudo recordar que el Campeonato, con todas sus alternativas, había llegado a un resultado lógico. Estaban allí los dos mejores caballos de la temporada.

Hasta hace algunas semanas era "Trago Amargo" el que se llevaba todos los pronósticos, pero había venido declinando en su estado, y fue la razón por qué no era señalado como el lógico campeón en esta oportunidad. Salvo, si Alejandro Pérez hubiera conseguido presentarlo en el estado óptimo que era indispensable para imponerse en tan azarosa competencia. Tenía que estarlo en toda la plenitud para superar a un rival que llegó tan espléndidamente a la hora de la mayor exigencia. De todas maneras "Trago Amargo" fue el adversario más difícil, y por ello al pararse los dos para recibir los estímulos cosecharon el aplauso y el reconocimiento generales. Por segunda vez Gastón Zúñiga obtiene la medalla de oro del campeón.

En la clasificación se ubicaron a continuación dos caballos que han venido en los últimos concursos señalando un avance ponderable: "Huallillinga", yegua nueva de gran futuro, y "Aysén", también de campaña muy prestigiada. Ambos notables actores del Campeonato.

EL CUARTO CAMPEONATO de Chile de saltos de obstáculos, planificado con mucha visión por los dirigentes del "Santiago Paperchase", dejó un saldo favorable respecto al momento de la equitación nacional, porque, pese a ser suprimida la última etapa, tipo Campeonato del Mundo, con los cuatro mejores jinetes en cuatro recorridos, con los diferentes caballos calificados hubo un balance importante que induce a asegurar que es el mejor obtenido en esta clase de competencias. Suprimida, a fin de evitar el exceso de esfuerzo a los caballos, se mantiene el propósito de que el campeonato mismo es una prueba completa para caballos de saltos. La categoría del concurso se afirma si se considera que el recorrido Copa de Naciones es sólo por muy escasa diferencia de la misma exigencia que las disputadas en los torneos mundiales u olímpicos.

Respecto a la capacidad del club organizador, debe también aplaudirse el afán de los dirigentes del Santiago Paperchase de presentar canchas sólidas, es decir, con obstáculos macizos, seguros, que faciliten la altura, y que, a la vez, exigentes, inciten al caballo a los mejores rendimientos. Es la razón del éxito más creciente de esta iniciativa del SCP, que cumple por cuarta vez. Los excelentes resultados de cada jornada, con los recorridos notables de "Choyr Boy", "Huallillinga", y "Maitén" en velocidad; de "Maitén", "Aysén" y "Huallillinga" en potencia, y de "Maitén", "Trago Amargo" y "Rey de Quincos", en Copa de Naciones, así lo confirman.

DON PAMPA.

Casa de Deportes
CHILE

Fábrica de medias, pantalones, camisetas de raso y gamuza, y de las afamadas pelotas marca "CHILE" y "MUNDIAL".

JUEGO DE 10 CAMISETAS, GAMUZA GRUESA, SIN NUMERO:
Juveniles, cuello V, E° 16,00; cuello sport, E° 17,00. Intermedias, cuello V, E° 17,00, cuello sport, E° 18,00. Adultos, cuello V, E° 19,00; cuello sport, E° 21,00. (Listadas o con banda, recargo de E° 0,50.)

PARA BASQUETBOL:
Rebajadas, E° 16,00; Americanas . E° 20,00

CAMISETA DE GAMUZA GRUESA ESPECIAL, TEÑIDO SOLIDO, SIN NUMERO; SOLAMENTE CUELLO SPORT:
Juego de 10. Juveniles, E° 18,00; Intermedia, E° 20,00; Adultos .. E° 24,00
Para básquetbol, media manga, tipo americano, sin números, juego 10 ..... E° 25,00
(Listadas o con banda, recargo de E° 0,50.)

CAMISETAS DE RASO DE PRIMERA, SIN NUMEROS, JUEGO DE 10:
Un color, E° 31,00; con banda o franja ..... E° 34,00
Rayadas ..... E° 36,00

MEDIAS DE LANA EXTRAGRUESA, PUNTA Y TALON REFORZADOS; PARA ADULTOS:
Rayadas o blancas, el par ..... E° 1,55
Plomas, azules o con vuelta de otro color, el par ..... E° 1,45
Para básquetbol, tipo americano, el par ..... E° 1,65
Soquetes, el par ..... E° 1,20

ZAPATOS MARCA "CHILE":
Del 26 al 29, E° 3,10; del 30 al 33, E° 3,50; del 34 al 37, E° 3,80; del 38 al 44, E° 4,50.

ZAPATOS EXTRA "CHILE", CLAVADOS:
Del 34 al 37, E° 5,10; del 38 al 44, E° 5,80.

ZAPATOS EXTRA "CHILE", COSIDOS EN EL ENFRANJE:
Del 34 al 37, E° 5,80; del 38 al 44, E° 6,80.

ZAPATOS EXTRA "CHILE", COSIDOS, SUPLENTE REFORZADO, CAÑA ALTA Y PUNTA BLANDA:
Del 37 al 44, E° 9,80.

ESPECIALES, REFUERZO AL COSTADO, DOBLE COSTURA, DOBLE FIBRA:
Del 37 al 44, E° 11,50.

PELOTAS MARCA "CHILE":
12 cascos, N.° 1, E° 3,90; N.° 2, E° 4,49; N.° 3, E° 5,46; N.° 4, E° 7,70; N.° 5, E° 8,68; N.° 6, E° 12,46.

PELOTAS MARCA "CHILE"
18 cascos, finas, reglamentarias, oficiales, N.° 5, E° 11,76; N.° 6, 13,05.

PELOTAS MARCA "MUNDIAL"
18 cascos, N.° 3, E° 6,00; N.° 4, E° 10,92; N.° 5, E° 12,50; N.° 6, E° 13,50.

Casa de Deportes Chile
San Pablo 2235 - Fono 66104 - Casilla 5568
Sucursal: San Diego 1570 - Fono 55415.
SANTIAGO

GLOSAS

EN SANTA ROSA DE LAS CONDES

EL Club Deportivo de la Universidad Católica prosiguiendo con sus propósitos de propender a un mayor desarrollo y progreso del tenis infantil, presentó el domingo pasado en el court central de su campo de Santa Rosa de Las Condes una serie de exhibiciones a cargo de los hermanos Ayala, Hernán Guzmán y Ernesto Aguirre.

Una reunión que cumplió con creces su finalidad. Cientos de niños admiraron y aplaudieron a los campeones, que tan desinteresadamente cooperaron en su fiesta, proporcionándoles una oportunidad tan valiosa para incrementar su acervo técnico. La inquietud reflejada en esos miles de ojos en constante atención, debe haber quedado satisfecha. Y muy felices deben haber vuelto a sus hogares esos pequeños alumnos de la Escuelas de Tenis de la capital, los invitados de honor de este acontecimiento deportivo, que com otros anteriores, hablaban de un nuevo espíritu prometedor de un futuro mejor para nuestro tenis en general.

El directorio del club organizador, para testimoniar sus agradecimientos al "crack" Luis Ayala por el hermoso gesto de hacer las veces de instructor de toda esa juventud, no encontró mejor ocasión para hacerlo que la oportunidad en que se veía rodeado de niños y procedió a dispensarle los honores de socio de la institución otorgándosele al mismo tiempo la insignia por servicios prestados. El homenaje se hizo extensivo a su señora esposa, a la cual dos pequeños hicieron entrega de un ramo de flores. Una ceremonia sobria, pero hondamente tierna, que dignificó el espectáculo y dejó en la retina de los discípulos una visión que habrán de recordar a medida que vayan creciendo tenísticamente.

SEGUNDA RUEDA.—Novena fecha.

Sábado 25 de noviembre (nocturno). Estadio Nacional. Público 11.165 personas; Recaudación: E.º 7,311
EVERTON (1).—R. Contreras; González, Martínez, O. Pérez; Gallardo, E. Rojas; Betta, Leal, Giarrizo, Miranda y Alcaíno. (E.: S. Biondi).
SANTIAGO MORNING (1).—Godoy; Villanueva, Lepe, Carrasco; Cruz, F. Rodríguez; Torres, Leiva, Fuenzalida, Lezcano y M. Contreras. (E.: I. E. Fernández). REFEREE: D. Santos.
Goles: Contreras a los 14 y Miranda a los 30 del primer tiempo.

COLO COLO (4).—Escuti; Peña, Montalva, J. González; Guevara, Ortiz; Moreno, H. Alvarez, Soto, F. Valdés y Bello. (E.: H. Carrasco).
UNION ESPAÑOLA (0).—Nitche; Otazo, Aguilera, Miranda; J. Beltrán, M. Rodríguez; M. Ramírez, F. Landa, H. Landa, Linazza y V. Beltrán. (E.: V. Carvajal). REFEREE: C. Vicuña.
Goles: Bello a los 8 y Alvarez a los 34 del primer tiempo; Alvarez a los 9 y Soto a los 32 del segundo.

Domingo 26.— Estadio Independencia; Público 5.227 personas; Recaudación: E.º 2,793,40.
UNIVERSIDAD CATOLICA (4).—Behrends; Jorquera, Villarroel, S. Valdés; Olivares, Rivera; Pesce, Fouilloux, M. Soto, Trigilli y O. Ramírez. (E.: M. Mocciola).
RANGERS (0).—Aravena; R. Ramírez, Romero, Badilla; Azócar, Cantattore; Roblá, Gutiérrez, Arredondo, Martínez, Carrasco. (E.: O. Cabral). REFEREE: L. Cantillana.
Goles: Fouilloux a los 43 del primer tiempo; Fouilloux a los 2 y Trigilli a los 11 —de penal— y a los 16 del segundo.

Estadio Playa Ancha, Valparaíso.—Público: 4.616 personas. Recaudación: E.º 2.431,10.
WANDERERS (3).—Nazur; Valentini, R. Sánchez, Berly; Salinas, García; Méndez, R. Díaz, Tobar, Reynoso y Hoffmann. (E.: J. Pérez).
PALESTINO (0).—Donoso; Toledo, Almeyda, Toro; Castañeda, G. Cortez; O. Rojas, Coll, J. Cortez, Mohor y Castro. (E.: H. Tassara). REFEREE: J. L. Silva.
Goles: Díaz a los 10, Tobar a los 26 —de penal— y Díaz a los 40 del primer tiempo.

Estadio Braden, Rancagua. Público: 1.893 personas. Recaudación: E.º 817.55.
O'HIGGINS (3).—Zazelli; J. Pérez, Vairo, Droguett; Pozo, R. Rodríguez; Luna, Morales, Soto, Zavaletta, Salamanca. (E.: C. Orlandelli).

"MEDALLA AL HINCHA"

Luis Leiva Baeza, prestigioso ex dirigente del Everton de Viña del Mar y hombre viajado a varios mundiales, acaba de presentar al Comité del Mundial de Fútbol, un proyecto que ha encontrado grata acogida en los sectores deportivos y periodísticos.

¡Una medalla al hincha!

Que se premie a todo espectador fervoroso que, por su pasión, no ha escatimado esfuerzos para ir de un país a otro y saltado un continente para presenciar la Copa del Mundo.

El propósito es que se establezca por primera vez en Chile, y cada extranjero que llegue se lleve un medallón de cobre como un "souvenir" del año 1962, en la gran justa de Santiago de Chile. Y la mantenga como recuerdo imperecedero en el hogar para que, además, le sirva como incentivo para ir ganando las otras: la de plata y de plata con oro. Que serán los estímulos para los que vayan comprobándo sus asistencias a varios mundiales.

La idea es simpática y ha sido bien recibida. El proyecto, bien redactado, señala las bases para postular a cada clase de medallas, como también la manera de presentar pruebas, con los pasaportes fechados en la época de los mundiales. Se sabe que dos o tres firmas comerciales importantes lo estudian a fin de financiarlo.

La medalla es para toda clase de espectador: libre, dirigente o periodista.

Desde luego, al ser instituida se sabe de algunos chilenos que tendrán

TABLA DE POSICIONES — 29.º CAMPEONATO PROFESIONAL DE FUTBOL

1961	Audax I.	Colo Colo	Everton	Ferro	G. Cross	O'Higgins	Palestino	Rangers	S. Luis	S. Morning	U. Española	U. Católica	U. de Chile	Wanderers	PUNTOS	LUGAR
A. Ital.		2—7 4—3	1—2 0—2	1—1 0—2	5—0 1—2	1—2 4—2	1—2 3—3	2—0 1—1	1—1 2—0	0—0 1—2	2—3 0—2	1—1 1—3	1—6 1—3	3—3 2—3	17	11.º
C. Colo	7—2 3—4		6—2 4—0	1—1 2—2	1—3 3—2	5—3 1—2	7—5 1—1	2—2	3—0	3—3	3—3 4—0	3—0	1—1 2—2	1—1 2—3	27	3.º
Everton	2—1 0—4	2—6		3—1 1—3	2—2 1—1	0—0	1—0 3—1	2—0 3—2	1—1 1—0	2—0 1—1	1—2 1—0	2—3 2—2	1—1	1—3	25	6º.
Ferro	1—1 2—0	1—1 2—2	1—3 3—1		2—1 4—4	0—2 1—0	1—1 2—1	1—0 2—1	3—1 2—3	0—2	1—4 2—6	1—4 1—3	1—1 1—3	0—1 2—6	19	10.º
G. Cross	0—5 2—3	3—1 1—4	2—2 4—4	1—2 4—3		0—0 2—2	1—2 0—1	0—1 2—3	4—1 1—2	1—3 3—1	1—2 1—3	1—1 1—3	0—2 0—2	0—1 1—2	12	12.º
O'Higg.	2—1 2—1	3—5 2—1	0—0 0—1	2—0 3—4	0—0		3—0 1—3	0—0 3—2	3—1 1—3	2—0 4—0	0—1 0—3	1—2 1—4	2—3 0—1	2—1	21	8.º
Palest.	2—1 2—4	5—7 1—3	0—1 1—3	1—1 3—1	2—1	0—3		1—1 0—2	4—1 0—3	2—1 2—0	5—2 1—7	2—1 2—4	3—3 0—3	2—1 2—1	21	8.º
Rang.	0—2 3—3	2—2 1—1	0—2 2—3	0—2 1—2	1—1 2—2	0—0	1—1	2—3	1—1	4—4 0—2	1—4 0—4	1—4 2—6	0—3 0—2	4—2 1—2	12	12.º
S. Luis	1—1 1—1	0—3 0—1	1—1 1—0	2—3 2—3	1—4 2—0	1—3	1—4	3—2		1—3 2—4	1—3 2—2	0—3 1—2	0—1 0—1	1—4 1—3	10	14.º
S. M.	0—0 0—2	3—3 1—1	0—2 1—3	2—0 3—2	3—1 3—2	0—2	1—2 3—0	1—1	3—1 4—2		3—1 4—1	1—1 2—2	0—0 0—0	1—1 2—1	27	3.º
U. Esp.	3—2 0—4	3—3 4—0	2—1 1—1	4—1 2—1	1—1 3—0	0—2 0—2	5—4 2—0	4—3 2—2	3—1 1—4	1—3		2—5 2—3	4—4 2—3	2—1 2—3	22	7.º
U. C.	1—1 2—0	0—3 2—2	3—2 2—2	4—1 6—2	1—1 3—1	2—1 1—0	1—2 4—2	4—1 6—2	3—0 1—0	1—1 0—0	5—2		0—0 4—1	4—1 1—1	34	1.º
U. de Ch.	6—1 2—2	1—1 2—2	1—1 6—2	1—1 3—1	2—0 1—0	3—2 4—2	3—3 6—2	3—0 1—0	1—0 0—0	0—0	4—4	0—0	2—1 1—1	1—1 3—2	32	1.º
Wand.	3—3 3—1	1—1 3—2	3—1 3—1	1—0 2—0	1—0	1—2 3—0	1—2 2—0	2—4 2—0	4—1	1—1	1—2 3—2	1—4 1—4	1—2 1—1	2—1	26	5.º

SAN LUIS (2).—Storch; Silva, Castillo, Arias; Fanelli, Millas; E. Rojas, Gatti, J. Alvarez, Ríos y Morales. (E.: R. Quitral). Referee: J. Cruzat. Goles: Soto a los 5, Alvarez a los 17, Soto a los 19 y 21, y Fanelli a los 45 del segundo tiempo.

Martes 28 de noviembre. Estadio Nacional. Público: 11.939 personas. Recaudación: E° 8.405,65.

AUDAX ITALIANO (0): Fernández; Vial, Torres, Escobar; Lespinasse; De la Fuente; Espinoza, Araya, Zamora y Vargas (E.: C. Campusano.)

FERROBADMINTON (2): Piturra; Ramírez, Valenzuela, Ríos; H. Rodríguez, Díaz; R. Valdés, Matti, Molina, Bustos y Faila. (E.: Fco. Hormazábal.)

Referee: M. Gasc.

Goles: Matti, a los 14 del primer tiempo; Molina —de penal— a los 30 del segundo.

UNIVERSIDAD DE CHILE (3): Pacheco; Eyzaguirre, Donoso, Navarro; Moris, A. Sepúlveda; Musso, Alvarez, Campos, Ramírez y Sánchez. (E.: L. Alamos.)

GREEN CROSS (1): Musimessi; Maturana, Edwards, Chacón; Adriazola, Carrasco, Iturrate, Dagnino, R. Sepúlveda, Anglese y Aravena. E.: D. Pesce.)

Referee: C. Robles.

Goles: Musso a los 40 del primer tiempo; Sánchez a los 12, Dagnino a los 20, Alvarez a los 35 del segundo.

SCORERS DEL CAMPEONATO PROFESIONAL:

CON 22 goles: C. Campos (U).
CON 21 goles: R. Trigilli (UC).
CON 19 goles: H. Landa (UE).
CON 18 goles: A. Tober (W).
CON 16 goles: C. Linazza (UE).
CON 15 goles: L. H. Alvarez y E. Valdés (CC).
CON 14 goles: A. Fouilloux (UC) y J. Soto (CC).
CON 12 goles: S. Leiva y J. C. Lezcano (SM).

requisitos para optar a la medalla con oro. Muy contados, por cierto: Alberto Cassorla, presidente de la Asociación de Entrenadores, concurrente a los mundiales de Brasil, 1950; Suiza, 1954, y Suecia, 1958. Completará el cuarto en Chile. Los periodistas de nuestra casa: Antonio Vera y Renato González, que enterarán tres. Aver: Brasil, Suecia y Chile. Pancho Alsina: Brasil, Suiza y Chile.

CONFIRMO SU TITULO

CUANDO el peruano Luis Legarda se clasificó campeón de pimpón de Chile, en el reciente nacional realizado en Coyhaique, se atribuyó en parte su buen éxito al hecho de no haber concurrido al torneo algunas de las más prestigiosas paletas nacionales. Pues bien, hay que dar por subentendido ahora que el título del limeño está por encima de circunstancias especiales. Porque en un match entre los equipos seleccionados peruano y Asociación Santiago, con la presencia de los ausentes de Coyhaique, Manuel González y Luis Aravena, cabezas del ranking chileno, los huéspedes ratificaron sus excelentes aptitudes y vencieron por un categórico 5-2.

Legarda se impuso a los valores chilenos y otro tanto hizo Vladimir Markovic, pimponista yugoslavo que es el estrenador de los peruanos, quien además completó tres victorias con la obtenida sobre Flores. Los dos puntos conseguidos por el representativo metropolitano correspondieron a los triunfos de Aravena y Flores sobre Antonio Ratto, el tercer hombre del equipo visitante.

SANTIAGO SE PREPARA

LA ASOCIACION Santiago de Ciclismo está en pleno plan de preparación de su equipo representativo al Campeonato Nacional próximo. La Asociación más activa del país y que en las últimas competencias nacionales ha acaparado prácticamente los títulos, está dispuesta a mantener su hegemonía.

En la etapa de selección de la última semana —tras un largo período gris— volvió a hacer noticia Juan Pérez, adjudicándose la caminera sobre el circuito Macul-La Florida. En pista demostró su versatilidad Isaías Macaya, vencedor de los 1.000 m. contra reloj e integrante del cuarteto de persecución "A" —Macaya, Carvajal, Vargas, Guzmán—, que ganó también la carrera de selección de esta especialidad. En Australiana, mostró buen estado Augusto Silva, del Livetti.

NOTA: Por haberse retrasado dos partidos para la noche del martes, la definición del Concurso de Pronósticos FALABELLA se ha postergado también. A fin de poder realizar los cómputos de goles marcados en la fecha, daremos el resultado de esta semana en nuestra próxima edición.

CASA
"LOS SPORTS"
La Casa de todos los Deportes

MERCED 820 - LOCAL 9
TELEFONO 31470
SANTIAGO

BOX
RUGBY
CICLISMO
NATACION
ATLETISMO
FUTBOL

PROVEEDORES DEL EJERCITO Y PRINCIPALES ESTABLECIMIENTOS EDUCACIONALES DEL PAIS. DESPACHOS RAPIDOS A PROVINCIAS CONTRA REEMBOLSO.

SOLICITE LISTA DE PRECIOS

USTED NADA PONE, SOLO GANA CON FALABELLA
participando en nuestro concurso de pronósticos 1961. Bases y premios al reverso.

MIGAJAS

Por Jumar

LA U. Católica tiene muy buenos equitadores. Entre ellos Alcartegaray. La otra tarde, sin embargo, fueron superados por el cuarteto de la Escuela de Caballería, integrado por Zúñiga, Arredondo y otros ases. Viendo las pruebas, Don Pampa apuntó:

—A este joven Alcartegaray lo traiciona el apellido. Tiene tantas letras que siempre bota el obstáculo con la última sílaba...

—•—

DE la transmisión argentina del match con Rusia. Ha terminado el partido, y Simeone camina al vestuario sin camiseta:

—Atento, Fulano. Ahí está Simeone. ¿Lo ve?

—Sí, lo veo. ¿Le pongo al micrófono?

—No, mejor póngale una camiseta...

—•—

EN Worksop, Inglaterra, existe un club muy simpático, cuyo arquero se llama Ted Simmonds, de sólo doce años de edad. Huelga decir que se trata de un equipo infantil, que lleva el nombre de la ciudad. Pues bien, al Worksop no le ha ido muy bien últimamente, y es así como en siete partidos le han señalado 90 goles..., al paso que sus forwards sólo han llegado cinco veces a la red. Goleada tras goleada. Baste decir que uno de los partidos terminó 34 a 0... Pues bien, un dirigente le preguntó al sufrido arquerito qué opinaba del asunto, y el muchacho apuntó filosóficamente:

—Creo que el puesto de arquero se está poniendo monótono...

—•—

SE sabe que Raúl Rettig es hincha furibundo de la "U". No se pierde partido, salvo que sus ajetreos de hombre público le impidan llegar a la cancha. Como le ocurrió hace poco cuando Copiapó recibió en triunfo a Carlos Martínez Sotomayor, flamante Canciller e hijo predilecto de la ciudad. Como presidente del Partido Radical, Raúl Rettig tuvo que asistir a la recepción, que coincidió con la noche que jugaron Colo Colo y Universidad de Chile. Ocupó su lugar en la mesa de honor, estuvo presente en todos los actos previos, pero a las diez y media de la noche desapareció como por encanto. Lógicamente su ausencia causó inquietud y se inició la búsqueda correspondiente. Hasta que alguien dio con su paradero en una solitaria pieza del hotel. Nervioso y pálido estaba escuchando el partido por radio... Y nadie lo movió hasta que supo el resultado...

—•—

MARIO Livingstone comentaba sus tiempos de locutor deportivo y recordaba con cierta emoción un gesto de Isidro Lángara, el inolvidable vasco de la Unión. La tarde que los rojos disputaron el título del 50 con Everton, en una final memorable, Livingstone había citado a los dos entrenadores, Isidro y Martín García, para que concurrieran a su audición a las ocho de la noche. Pero el partido se prolongó a raíz de dos tiempos complementarios y terminó con el atardecer. Lógicamente, los animadores del programa comprendieron que era imposible contar con los invitados, más aún si la Unión Española había perdido el título de las manos. Sin embargo, a las ocho en punto, un hombre fornido y enérgico entró al auditorium, sin haberse despojado siquiera de su buzo de entrenador. Postergando su pena ante la derrota, cumplió con la palabra empeñada. Era Isidro Lángara...

Genio y figura hasta la sepultura.

—•—

TAMBIEN Mario recuerda una entrevista de entonces a Carlos Dittborn, en la que le pidió que, al despedirse, dijera: "Agradezco esta gentileza de Philips, el mejor receptor...", etc.

El entonces incipiente dirigente no olvidó el encargo, pero incurrió en un "pequeño" error. Dijo muy campante:

—Agradezco esta gentileza de PHILCO, el mejor receptor..., etc.

—•—

YA propósito de Philips. Hace unos días pasó por Santiago Fritz Philips, fundador y presidente de dicha compañía. Es un apasionado por el fútbol, y en Holanda actúa un equipo de la firma que se llama el "S.P.V.". Pues bien, al llegar al Hotel Carrera se mostró muy interesado por un cablegrama y no quedó tranquilo hasta que lo tuvo en sus manos. Decía así:

"Ayax 2 S.P.V. 2". ¿Alguna clave? ¿Algún negocio importante? No, el resultado del partido oficial de ese día. Donde vaya, jamás dejan de comunicárselo.

—•—

PARA el miércoles de la semana pasada se había programado una reunión internacional de pimpón, con los extranjeros que actuaron en Coyhaique, y las mejores paletas nacionales. Pero los organizadores se dieron cuenta de que esa misma noche jugaban Chile y Rusia y optaron por postergar el espectáculo. Pomposamente, enviaron entonces una nota a las redacciones deportivas:

"A fin de no restar público al fútbol, hemos resuelto postergar hasta el jueves la reunión internacional fijada primitivamente para hoy..."

BASES DEL CONCURSO DE PRONOSTICOS FALABELLA

Nuestro concurso año 1961 tendrá variaciones con respecto al del año pasado, tendientes a facilitar el concurso de nuestros lectores, respondiendo así al enorme entusiasmo demostrado en la temporada anterior. Nuestro cupón semanal deberá ahora ser llenado con el resultado de sólo dos partidos de la competencia oficial que elegiremos entre el Ascenso y Honor, de acuerdo con nuestro criterio. Además, el concursante deberá llenar un tercer casillero con el número total de goles que se marcarán en los partidos de la División de Honor en la fecha que corresponda. Cada resultado acertado en cifras exactas valdrá diez puntos. Cinco en caso de señalar el vencedor sin el score exacto. Igual procedimiento regirá para los empates. El concursante que acierte el número exacto de goles recibirá 20 puntos. El máximo puntaje que puede acumularse será, pues, de 40 puntos.

PREMIOS

El ganador de cada semana obtendrá un vale por E° 100, canjeables en mercadería de cualquiera de las tiendas que la firma FALABELLA posee en la capital: sastrería, modas femeninas, niños, menaje. El nombre del vencedor será publicado en la edición de ESTADIO que corresponda y el agraciado recibirá su vale contra entrega del ejemplar del cual recortó el cupón.

Al término de los torneos de Ascenso y de Honor, se sortearán entre los ganadores de cada semana dos premios más. Uno de 300 escudos y otro de 200.

PLAZOS

Los cupones serán publicados en la edición de la semana anterior a la fecha correspondiente. Los participantes tendrán así un plazo de 9 días para su envío, lo que permitirá con holgura la participación de las provincias. El plazo semanal vencerá los días viernes a las doce meridiano de la semana de la misma "fecha" del campeonato, para la cual sirven los pronósticos.

Nota: La revista no responderá por atrasos, pérdidas o cualquier circunstancia que impida la llegada oportuna de los cupones a nuestras oficinas.

En el sobre donde debe ir incluido el cupón o los cupones debe escribirse con letra clara: REVISTA ESTADIO, Concurso Pronósticos FALABELLA, Casilla 3954, Santiago, o Avda. Santa María 0108, Santiago. En esta dirección, que corresponde a la revista ESTADIO, se instalará además un buzón en el primer piso.

CUALQUIER EVENTO DEL DEPORTE, EN LAS CANCHAS O DONDE QUIERA LO CAPTA MEJOR

NATIONAL

MODELO AB 210

Con el respaldo de la gigantesca Matsushita Electric Industrial Co. Ltd.

National *Calidad y diseño*

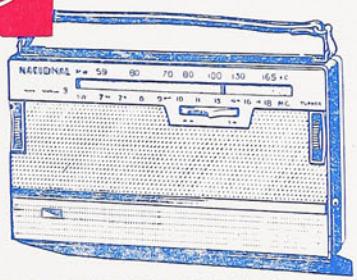

DOS BANDAS Y CONTROL DE TONO.
9 transistores y 2 diodos.
Parlante dinámico de 3 1/2".
Antena de Ferrita perfeccionada y Antena Telescópica retractable.
Pilas para más de 400 horas de funcionamiento.
Enchufe para fono y terminales para antena y parlante externos

Este y muchos modelos más, en venta en todos los mejores establecimientos del país

Representantes Exclusivos

ALBERTO AVAYU y CIA. S.A.I.C.

RADIO — TELEVISION — ELECTRONICA

Valparaíso: Errázuriz 1394, Fono 7751, Casilla 1390
Santiago: San Antonio 220, of. 102, Fono 381123, Cas. 13503
Concepción: Aníbal Pinto 531, Fono 21584, Casilla 776
Arica: Panamericana 14, Fono 1662, Casilla 500

"ALONSO e HIJOS"

se complacen en presentar a los deportistas en general sus famosos zapatos de fútbol:

"SUPER ALONSO"

M. R.

Zapatos "SUPER ALONSO", cosidos, cuero box-calf, de primera, con refuerzos negros al costado, punta blanda, toperoles 4 x 2, cónicos, montados sobre base de fibra, del 38 al 43 E° 14,50 par.

"ALONSO ESPECIAL"

M. R.

Zapatos "ALONSO ESPECIAL", cuero box-calf, de primera, punta semiblanda, toperoles 4 x 2, cónicos, montados sobre base de fibra, del 36 al 43 . . . E° 13,50 par.

Zapatos modelo "000", cuero box-calf, de primera, punta semiblanda, toperoles 4 x 2, cónicos, montados sobre base de fibra, del 36 al 43, E° 11,00 par.

Zapatos modelo, una pieza, reforzados, cuero box-calf, de primera, punta dura, toperoles 4 x 2, cónicos, montados sobre base de fibra, del 36 al 43 . . . . . E° 8,50 par.

GRAN SURTIDO

Camisetas de fútbol, en Raso, Gamuza, Brin. Medias, Pantalones, Pelotas, Protectores, Rodilleras, Tobilleras, Musleras, Vendas, Redes para arcos, Copas, Trofeos, Pitos, etc.

Mesas de pimpón de la afamada marca "Asima".

UNICOS VERDADEROS FABRICANTES

"ALONSO e HIJOS"

Alameda B. O'Higgins 2815 - Teléfono 90681
Casilla 4640 - Santiago.

REEMBOLSOS A PROVINCIAS SIN NINGUN RECARGO.

Empresa Editora Zig-Zag, S. A. — Santiago de Chile, 1961.

UNION CALERA, Campeón de la División de Ascenso 1961. Parados, de izquierda a derecha: Antonio Vargas, Fidel Zuleta, Rafael Sandoval, Nelson García, Sergio Tapia y Luis Pérez. Agachados, en el mismo orden: Raúl Torres, Moisés Silva, René O. Meléndez, Orlando Cunha y Edgardo Díaz.

HUGO RIVERA, defensa de Universidad Católica.

estadio

M. R.

Nº 967

"ALONSO e HIJOS"

se complacen en presentar a los deportistas en general sus famosos zapatos de fútbol:

"SUPER ALONSO"

M. R.

Zapatos "SUPER ALONSO", cosidos, cuero box-calf, de primera, con refuerzos negros al costado, punta blanda, toperoles 4 x 2, cónicos, montados sobre base de fibra, del 38 al 43 E°14,50 par.

"ALONSO ESPECIAL"

M. R.

Zapatos "ALONSO ESPECIAL", cuero box-calf, de primera, punta semiblanda, toperoles 4 x 2, cónicos, montados sobre base de fibra, del 36 al 43 . . . E° 13,50 par.

Zapatos modelo "000", cuero box-calf, de primera, punta semiblanda, toperoles 4 x 2, cónicos, montados sobre base de fibra, del 36 al 43, E° 11,00 par.

Zapatos modelo, una pieza, reforzados, cuero box-calf, de primera, punta dura, toperoles 4 x 2, cónicos, montados sobre base de fibra, del 36 al 43 . . . . . E° 8,50 par.

GRAN SURTIDO

Camisetas de fútbol, en Raso, Gamuza, Brin. Medias, Pantalones, Pelotas, Protectores, Rodilleras, Tobilleras, Musleras, Vendas, Redes para arcos, Copas, Trofeos, Pitos, etc.

Mesas de pimpón de la afamada marca "Asima".

UNICOS VERDADEROS FABRICANTES

"ALONSO e HIJOS"

Alameda B. O'Higgins 2815 - Teléfono 90681

Casilla 4640 - Santiago.

REEMBOLSOS A PROVINCIAS SIN NINGUN RECARGO.

COMPLETAMENTE NECESARIO...

Resuelva su problema de transpiración

es el *diario* uso de ETIQUET, activo desodorante que controla los desagradables efectos de la transpiración. Todos los deportistas lo usan. No irrita la piel ni mancha la ropa.

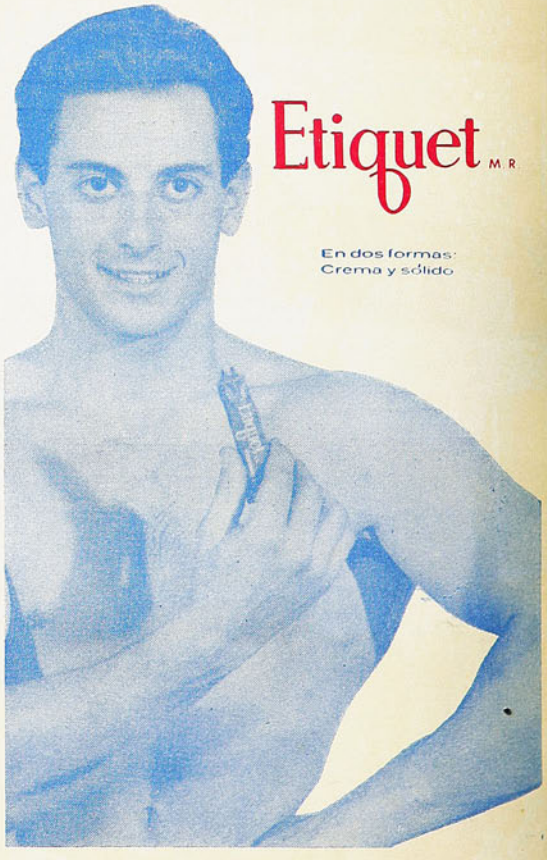

Etiquet M.R

En dos formas: Crema y sólido

estadio

REVISTA GRAFICA DE DEPORTES

Director: ALEJANDRO JARAMILLO N.
Dirección y Administración: Avenida Santa María 0112, 2.º piso, Depto. F., Casilla 3954. Fono 392116.

Año XXI — N.º 967 — Publicación Semanal — Santiago de Chile — 7 de diciembre de 1961.

Visitación de Imp. y Pub.
- 7 DIC 1961
Depósito Legal

SI en todos los clubes y en todos los deportes se hiciera la obra que está haciendo Universidad Católica en su rama de tenis, Chile estaría muy arriba; no habría perdido el lugar de privilegio que tuvo en Sudamérica en el boxeo, en el atletismo, en el tenis mismo, y en otras especialidades. En el grabado que ilustra esta página se sintetiza la hermosa labor que realiza el club estudiantil. Con la valiosa colaboración de los hermanos Ayala presentó una reunión tenística que tuvo todo el valor de una academia. La verdadera intención de la iniciativa está en el cartel colocado en la puerta de acceso del hermoso Estadio Santa Rosa de las Condes, que, con cariño, esfuerzo y visión, ha levantado la U. C.: "Valor de la entrada: UN NIÑO", dice el aviso.

Es en ese campo virgen que constituye la niñez chilena donde deben forjarse una afición y una vocación para hacer grande el deporte de mañana.

A. V. R.

PRECIO DE VENTA EN TODO EL PAIS: E° 0,20 ($ 200).

A SORBITOS

RANGERS tiene el mayor número de goles en contra, el menor número de goles a favor, y la cifra más escueta en cuanto a victorias, en 23 fechas: dos. No existe la necesidad por lo tanto de entrar en averiguaciones para saber qué lugar ocupa en la tabla.

———

INCONGRUENCIAS del fútbol: San Luis 6, Wanderers 1.

———

LA Católica tuvo partida de caballo inglés y llegada de burro. Al revés de Colo Colo, que partió como el más natre de los chuzos.

———

O'HIGGINS no la vio en toda la noche contra Santiago Morning. Se explica, porque jugaban de noche y sin Luna.

———

ESA última victoria del campeón argentino y sudamericano de los moscas sobre el mexicano Hernández, sexto en el ranking mundial, no es como para enorgullecer a los transandinos. Porque eso de que gane Accavallo no es ninguna gracia.

———

DOS celebraciones jubilosas y trascendentales se pegó Everton el pasado fin de semana. Gran fiesta, cuando ganó a la "U", el sábado, y otra el domingo, cuando perdió Wanderers.

———

LOS rusos se quejaron durante todo el año de su fútbol. Por eso se vinieron a Sudamérica para averiguar hasta dónde andaban de mal. Ahora en Moscú están más desconcertados que antes.

———

HAY indignación en Trasandino, porque en Buenos Aires descendió Los Andes.

———

¿QUE le pasó al Ballet Azul?

Olvidó la partitura.

———

REFLEXION de los hinchas universitarios: Total, perdió el Real Madrid, y no vamos a perder nosotros.

———

QUE curioso. El Valdés de Colo Colo resultó más influyente que el de la Católica.

———

PARECE que antes de irse, Pancho Hormazábal dejó en Unión la fórmula para ganarle a Ferro.

———

LO que más molesta a los porteños es que once caturros hayan sido zarandeados por un grupo de canarios.

DESDE LA ALTURA

EN el mundo entero se comenta el procedimiento seguido por nuestro país para la venta anticipada de las diferentes localidades con miras a la Copa Jules Rimet. La prensa europea señala que ello revela un fervor previo a toda prueba y que el detalle del abono a plazo constituye una nota de buena organización.

En realidad, nunca se había hecho algo semejante, y el hecho de tener copados casi todos los estadios en que va a disputarse la justa, con un año de anticipación, constituye algo insólito y digno de la efervescencia que provocan en nuestros aficionados estas citas resonantes.

Es más, por primera vez en la historia, se dará el caso de jugarse una Copa del Mundo con sesenta mil localidades numeradas, como ocurrirá en el Estadio Nacional de Santiago. Mensualmente, los interesados están cumpliendo sus compromisos y el ajetreo en los diferentes Bancos revela un proceso entusiasta y normal. Sólo que ese aficionado que está pagando su entrada, ignora la ubicación definitiva que va a tener en los días del Mundial. Y eso nos parece un detalle digno de ser remediado con la mayor prontitud. No es posible que a esta altura, el espectador de tribuna o galería, de preferencia o de ubicación modesta, se encuentre preocupado por una inquietud muy natural y explicable. Es hora de que el aficionado que tomó las providencias del caso, que acudió a tiempo a reservar su entrada y que posteriormente ha cancelado religiosamente sus distintas cuotas, no tenga más esa incertidumbre. Lo lógico es que junto con acercarse al valor total de la entrada, sepa al menos la ubicación que buscó con su esfuerzo. El ciudadano que ha cumplido con su deber está en su derecho al exigir esa mínima retribución organizativa. So riesgo de que esa organización que se aplaude, merezca entonces reparos de consideración en nuestro propio suelo.

JUMAR

CACHUPIN

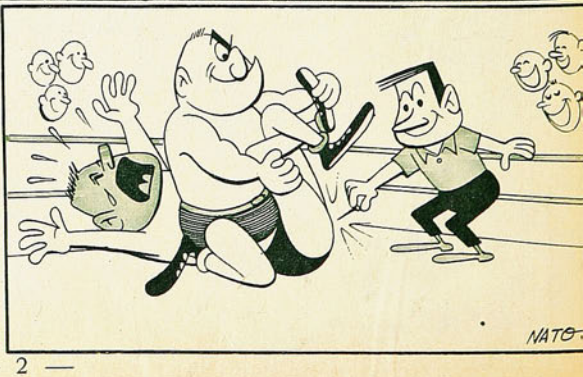

LA del MUNDO 1962

Noticiario · Anecdotario · Estadística

LOS SUECOS DE DUELO

NO por nórdicos escapan los suecos a los tropicalismos propios de los países situados en otros paralelos. Como ocurriera en Inglaterra cuando los húngaros batieran a la selección inglesa por 6 a 3, perdiéndose de esta manera la invencibilidad de Wembley, o en España cuando el "bambino" arrojó la moneda al aire clasificándose Turquía, o más recientemente en el Perú con la derrota ante Colombia, también los diarios suecos se han vestido de luto para declarar la muerte de su fútbol al ser eliminados por los suizos y quedarse sin posibilidad de llegar hasta Chile para defender su medalla de plata, ganada en la final de Estocolmo en 1958. Naturalmente que Mr. Gaynor, eterno entrenador inglés de los seleccionados, fue obligado a presentar su dimisión, como asimismo han comenzado las críticas para el fingido "amateurismo" de un fútbol que permite las exportaciones sin traba de sus mejores jugadores. Se comenta que, de todas las series, la que resultaba más fácil pronosticar un ganador era en la que participaban Suecia, Suiza y Bélgica. Las dos fáciles victorias en casa (Bélgica 2 a 0 y Suiza 4-0) acrecentaron este optimismo, máxime que en ellas no habían tenido necesidad del concurso de los jugadores que juegan en el exterior, excepción hecha de Simonsson. Pero ya se sabe lo ocurrido más adelante. Hubieron de llegar hasta un tercer match jugado en el estadio olímpico de Berlín y, pese a llevar una ventaja de 2 a 0, se vieron doblegados por los tenaces suizos que se ganaron con sangre su derecho de llegar hasta Chile.

Ya lo anticipamos. Se habla de "revisión", de "reestructuración", de despidos, etc. También aparecieron diarios suecos con listas negras en sus páginas deportivas. Como en Madrid, como en Buenos Aires, como en Lima. Como en todas partes en que se juega fútbol.

OPTIMISMO ITALIANO

Creemos haberlo dicho en alguna ocasión anterior. No hay país más contento que Italia de llegar a Chile. Los jugadores, la prensa, los aficionados que mandan cartas a los diarios y revistas, en fin, todo el mundo en Italia rebosa complacencia por los éxitos internacionales del moderno "calcio". Y, en cierto sentido, no deja de tener justificación este optimismo, ya que no se trata solamente de su clasificación para llegar a Chile a costa del modesto Israel, sino de los avances de los equipos de la bota en los nutridos programas europeos. Juventus, campeón del año anterior, ya está en los cuartos finales de la Copa Europa, y, ni el hecho de enfrentar al propio Real Madrid ha dejado a los italianos sin sonrisa. También Fiorentina llegó a las semifinales de la Copa de Ferias, venciendo decisivamente al inglés Leycester City en matches de ida y vuelta y el propio Juventud va bien adelante en el torneo de Copas europeo. Como se ve, el presente es rosado para el "calcio" italiano y para nadie hay nubes en su futuro. Altafini, el centro delantero brasileño de la selección italiana, asegura que Italia llegará a la final en Chile, mientras Sivori, el endiablado "oriundo", más modestamente, se limita a asegurar que en Chile hará más "túneles" (pasar la pelota por entre las piernas del contrario) que en toda su carrera.

Angelillo-Altafini (Mazzola)-Sivori, pueden formar el trío central italiano para la Copa del Mundo. Los "oriundos" del fútbol peninsular están optimistas con respecto a su participación en la "squadra azzurra", en Chile.

SOLO UNA PLAZA POR LLENAR

La de Francia o Bulgaria, a disputarse el 16 de diciembre en Milán, porque la penúltima, la que se jugó el 29 en Bruselas, la ganó Checoslovaquia a costa de Escocia por 4 a 2. Digamos de paso que Escocia hubo de lamentar la ausencia de Law, el hábil interior que le diera la mayoría de sus triunfos en las eliminaciones, y que en esta ocasión no les fue prestado por el Torino italiano. Resulta que el Torino tiene compromiso y éstos valen más para él que las eliminaciones para Chile. De esta suerte, tenemos el penúltimo clasificado. Será Checoslovaquia quien vendrá a Chile. Sólo falta esperar lo que ocurra en Milán el 16 de diciembre para saber si será Francia o Bulgaria el decimosexto clasificado.

BRABANTE

USTED LO VE, LO PRUEBA Y SE LO LLEVA

ENRIQUE GUENDELMAN

SASTRERIA

1 Traje ..... $ 29.500.
1 Pantalón ..... $ 6.950.
1 Traje niño ..... $ 12.500.

CREDITOS

San Diego 227

ESCRIBE DON PAMPA

NO ES UN MILAGRO

JUAN LICHNOVSKY, QUE DE LA NOCHE A LA MAÑANA SE HA CONVERTIDO EN ASTRO DE NUESTRO BASQUETBOL, ES FRUTO DE CONSTANCIA Y DEDICACION EJEMPLARES.

UN REGALO oportuno, grato, útil, puede producir alegría y felicidad.

Y hasta marcar una etapa en la vida y señalar un destino Puede.

Hace poco pasó por Chile, un prestigioso dirigente del atletismo de Alemania Occidental, el doctor Dantz, a cargo de un grupo selecto de campeones de su país, y señalando a un compatriota, muchos años radicado en Osorno, dijo: "¡Ahí está el culpable! Si no hubiera conocido en mi juventud a este gran amigo que es Max Freund, yo no habría sido atleta y no me habría encariñado por este deporte noble al cual he dedicado todos mis esfuerzos. Hoy no sería dirigente en mi país y no habría llegado a este Chile tan hermoso. Max me obsequió un par de zapatillas y me empujó a la pista hace más de 40 años".

Recuerdo el caso ahora.

A un joven se le pueden obsequiar muchas cosas que las agradecerá entusiasmado: un paquete de caramelos, un meccano, una bicicleta o unas entradas para el cine, pero a Juan Lichnovsky Rumpik no podía habérsele dado otro mejor. En ese libreto pequeño con ocho papelitos cortos estaba lo que más ansiaba en la vida, hace tres años.

Lo miró como soñando, lo apretó en sus dedos vigorosos, quiso decir algo y la voz no le salió. Sólo con sus ojos vidriosos miró largamente conmovido a la dama que se lo había pasado. Después, corriendo y saltando, loco de contento, se fue por el camino. Miraba y saludaba a todos, sonriendo y con ganas de decirle a cada uno, mostrando el talonario:

—¡Sí. Aquí llevo el Mundial!

Vive en Renca, por las afueras, en una fábrica donde trabaja su padre.

—¿Qué te pasa, Juan?

No quería decirlo, por temor a que no se le creyera.

Vería a los mejores equipos del mundo, todas las noches en el estadio, en su gradería, con su asiento numerado.

Para un muchacho de quince años que comenzaba a tirar la pelota a los cestos era la dicha quintaesencia.

EL REGALO PRECISO DE una significación mayor. Para otra persona no habría sido más que un agrado como cualquier otro y la satisfacción de ver un campeonato, para Juan Lichnovsky, esos boletos tenían otra elocuencia. No se trataba de las entradas de un torneo, era algo más: una beca, un curso rápido a cargo de los mejores cultores del mundo. Como si lo hubieran mandado en avión al extranjero. Así, todas las noches cuando tomaba el microbús que lo traía desde Renca a Santiago, se acomodaba como si fuera en un avión. "Abrocharse los cinturones. No fumar". Hacía viajes trascontinentales en vuelos imaginarios. A Nueva York, Moscú, Seul o Puerto Rico. Y en el estadio se ubicaba como en el pupitre de la universidad, abría bien los ojos y se grababa la película inolvidable. La que todavía pasa cuando desea recordar detalles.

El Mundial del 59, en el Estadio Nacional, fue el texto grande donde Juan Lichnovsky comenzó a aprender el básquetbol.

POR ELLO SU AGRADECIMIENTO es eterno para quien le proporcionó dicha satisfacción. ¿Y quién iba a ser? Nada más que una persona que abriga al deporte con su fervor y bondad de dama dirigente. De quien mira en los niños y en los jóvenes, hombres o mujeres, a un posible basquetbolista. Con la visión y la fe del apostolado camina por donde va: Amelia Reyes Pinto, prestigiosa conductora del básquetbol chileno.

"A doña Amelia le debemos mucho, dice el joven jugador, todos los muchachos de Renca. Ella hasta hace poco era funcionaria de la Municipalidad de ese lugar. Y hay una cancha, en la que yo di mis primeros pasos, y un club, el "Deportivo Municipal", por el cual jugué mis primeros partidos como infantil. Doña Amelia nos pagaba el entrenador, y nos regalaba pelotas para el entrenamiento y los partidos."

Es la obra ignorada de quien no busca la publicidad y trabaja sólo con auténtica devoción deportiva. Ella se había fijado en el muchacho rubio y espigado, dinámico y tenaz que estaba a todas horas en la cancha.

—¿Te gustaría ver el Mundial? Toma. Están las entradas para todas las noches.

Le estaba dando el pasaporte a un futuro astro.

1959: PRIMEROS comienzos en Renca.

1960: Ingresó a Ferroviario y debut en la competencia oficial de Santiago, en primera división. Eduardo Danovaro, entrenador de este club, también preparaba a los del Municipal de Renca y, ni corto ni perezoso, se llevó al muchacho tan dotado, revelación de primera agua. Alto, vigoroso, tenaz y disciplinado. Un hallazgo. Y no se había equivocado, porque en esa temporada del debut ya el nombre de Juan Lichnovsky comenzó a sonar en todos los oídos y a ser remarcado en los comentarios de la prensa. Revelación 1960.

1961: Seleccionado de Santiago y seleccionado de Chile. Gran figura en el equipo chileno, frente a los All Stars y al seleccionado de Perú. Goleador del campeonato de Santiago y el mejor jugador del año.

Acaba de cumplir 18 años. En enero la Comisión Campeonato Nacional, de la Federación, le negó el permiso en el Nacional de Melipilla, por no tener la edad reglamentaria. Criterio curioso para no conceder la excepción en casos extraordinarios de un elemento excelente y físicamente muy apto. Santiago, en ese torneo no contó con un gran elemento. Son los hechos perturbadores en

VIRTUALMENTE TIENE DOS TEMPORADAS Y YA ES PIEZA SOLVENTE QUE HA LEVANTADO LA CAPACIDAD DE LA SELECCION CHILENA. NACIO EN CHECOSLOVAQUIA PERO VINO A SANTIAGO DESDE MUY NIÑO.

Juan Lichnovsky es un excepcional caso de progreso en brevísimo tiempo. En unos pocos meses se encumbró hasta ponerse al nivel de los más capacitados basquetbolistas nacionales. En el grabado, se le ve en acción en un match con Colo Colo.

nuestro deporte, cuando predominan otras intenciones. Hay varios casos. No lo dejaron jugar en Melipilla.

Meteórica e impresionante campaña, sin términos medios. De infantil a primera división. De un cuadrito de Renca, en dos temporadas, a la selección chilena. De un brinco a la fama.

Eduardo Danovaro, el técnico que ha estado siempre a su lado, sigue puliéndole los defectos.

ES PROBABLE QUE NO HAYA caso semejante de una metamorfosis tan súbita. Porque si fue sólo ayer que se le veía con la camiseta de Ferroviario, accionar con su físico imponente y su batallador espíritu para desplazarse debajo de los cestos, pero denotando también su falta de experiencia, su inocente bagaje para equilibrar los recursos de los más experimentados. Los defensas le daban sin asco y lo hacían a un lado. Tenía lagunas notorias en la faena y se quedaba mirando como un niño perdido en el bosque.

Ahora que todos lo han admirado y aplaudido frente a los norteamericanos de los "All Stars", que se sorprendieron con una consagratoria actuación la noche que por primera vez vistió el uniforme chileno y luego de sus desempeños voluntariosos y capaces en los cotejos con los peruanos, se olvida que hasta hace algunos meses, todavía era un imberbe novato que embocaba y cogía rebotes si se lo permitían, que perdía la calma y se salía de onda, pese a sus indiscutibles atributos físicos.

De repente como si lo hubieran tocado con la varita mágica. Como si en tres meses hubiera cumplido un curso de tres años, y le hubieran sacado el corchete metálico que le apretaba el gollete. ¡Pummm, arriba! Champagne checoslovaco. Fibra combativa. Ñeque. Tiró por la borda los prejuicios y se salió completamente del cascarón. Se subió al TABLERO y cantó como un gallo de estaca.

18 AÑOS DE EDAD. 1 METRO 90; ha crecido un centímetro por año, desde que se inició en 1959. 84 kilos de peso. Uno de los pivotes más eficaces en nuestras canchas, debajo del tablero es peligro vivo, toma posesión de su zona, la pelea y no se deja apabullar por ningún motivo. "Ya no soy un niño". Toma el rebote y hace el quiebre, entrega, se desplaza y al otro cesto a esperar la devolución y a rematar. Su lanzamiento con salto o retención es una de las ejecuciones buenas que se hacen en el básquetbol santiaguino. Con su estatura, su contextura sólida, su lanzamiento en salto y sobre todo su trajín combativo, tiene que rendir en cualquier cancha. En la Rueda Grande de Santiago anotó 37 puntos en el match con Unión Española y 40 contra Palestino.

Valor indiscutido y figura inamovible en la selección chilena. Y hay que decir más: esa mejoría que ha sido captada en la escuadra nacional en sus últimos compromisos internacionales se deben en mucha parte al esfuerzo valioso que significa este muchacho alto, huesudo, de rostro encendido que vino de siete años de la lejana Checoslovaquia.

Nació en Svta Martin, pero se siente chileno como que aquí fue a la escuela, se crió en nuestro aire y se hizo deportista en las pichangas de Renca. Quiere ser chileno y no lo dejan. Se opone la ley, mejor dicho su juventud; la misma que le impidió jugar por Santiago en un Campeonato Nacional y que le impedirá jugar por Chile en los campeonatos internacionales que se aproximan: en el Sudamericano de Lima, en el Panamericano de Sao Paulo, en el Mundial de Filipinas y en el Olímpico de Tokio.

La carta de ciudadanía sólo se concede a los mayores de 21 años. Sus padres checoslovacos son ciudadanos chilenos y él no puede serlo. En el básquetbol chileno Juan es un puntal que necesita nuestra selección, que le hará falta vital; alguna forma deberá buscarse para lograr que, por gracia o excepción, se le otorgue la nacionalidad que él ansía. Porque, además, deportivamente, basquetbolísticamente, es chileno auténtico.

EN DOS TEMPORADAS se encaramó a la cima. Cohete que se disparó en el ámbito. En dos años, porque el de "las primeras letras" no hay que contarlo. Un milagro que no lo es.

El mismo Lichnovsky cuenta:

—Lo vemos siempre: a un niño se le pone una pelota para que la patée y hay unos que lo hacen con facilidad, como si lo supieran, mientras otros la ven cuadrada. Lo mismo es con el básquetbol:

"Cierto es que yo embocaba con cierta facilidad desde

que fui a la cancha de Renca a ver a mi hermano Francisco, pero ello sólo porque tenía estatura y sobresalía entre los chiquillos. Nada más. El juego me interesó, a mí siempre me gustaba más correr con la pelota en los pies y ser wing derecho, pero, en realidad, me atrajeron los cestos.

"Me di cuenta que todo movimiento me costaba más que el resto, por mi misma estatura y porque soy un poco duro. Acaso esa dificultad fue mi incentivo. ¿Por qué no iba a poder hacerlo? Se aprende mirando y machacando. Observando a los que lo hacen mejor. Era lo que hacía, me fijaba, cómo pivoteaban, cómo giraban, o saltaban; la posición de los pies, la flexión de las piernas, la manera de tomar la pelota en el pase y en el lanzamiento. Siempre mirando a los cracks. Y por suerte llegó el Mundial, que fue como estar en la gloria, conociendo a todos los "ángeles" del mundo, que jugaban al básquetbol. Iba a eso, a aprender. Y siempre preferí a los "pivotes". Me agradó el ruso Zhukov, por sus lanzamientos de gancho y su acción sobria y eficaz.

—Y con físico parecido a Juan Lichnovsky —le acoto.

—Todo me ha costado y me cuesta. Pero me iba a la

(Continúa a la vuelta)

PLAN 57
LAN-CHILE

AHORA VUELE Y MANEJE.

**POR LOS US$ 56
QUE UD. PAGA DE RECARGO
POR VIAJAR EN JET,
ENTRE SANTIAGO Y MIAMI,
MAS US$ 1, OBTENGA:**

- UN AUTOMOVIL ULTIMO MODELO DURANTE SU ESTADIA EN MIAMI, CON 75 MILLAS LIBRES.
- 7 DIAS DE ALOJAMIENTO EN EL HOTEL BISCAYNE TERRACE. O HOTEL PROMENADE de Miami Beach
- Entradas al espectáculo de Cypres Garden.
- 3 DIAS EN EL HOTEL INTERNACIONAL DE PANAMA.
- Paseos a los lugares más interesantes de la ciudad.
- Recepción y traslado en los aeropuertos.

¿Cambiaría Ud. todo esto, por el solo hecho de demorarse 6 horas menos de vuelo en su viaje a Miami?

Consulte a su Agente de Viajes.

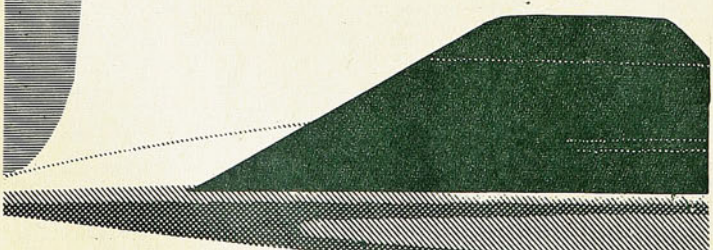

LAN-CHILE

VIENE DE LA VUELTA

cancha y allí repetía un lanzamiento cien o doscientas veces hasta que lo ejecutaba bien. También los fundamentos. Es cierto que juego en un equipo que defiende a la zona, Ferroviario, pero a mí me gusta más la marcación "al hombre".

—¿Qué es lo más agradable del básquetbol? Coger un rebote, entregarla bien con un pase largo; entrar en carrera y hacer un doble en bandeja. O lo otro, saltar y embocar con "retención".

"No soy fruto de la casualidad, como muchos creen. En mis dos primeros años en el básquetbol, pasaba ocho horas diarias estrenando, hasta perdí un año de mis estudios por este juego que se me hizo pasión. Los domingos me iba en la mañana y seguía en la tarde, a veces sin almorzar. Soy porfiado y cuando las cosas no querían salirme, me castigaba: "No hay almuerzo, Juan, hasta que te salga".

"He tenido un solo entrenador que me ha corregido y me ha indicado las normas a seguir: Eduardo Danovaro. Soy producto neto de su dedicación.

"Los dobles de palmoteo es la tarea que me he impuesto ahora. Eso y saltar más. Tengo que conseguirlo.

"Fue una suerte que mi primer match con la selección chilena haya sido bueno, porque así todos creen en uno y el entrenador tiene más voluntad y paciencia. Si se falla en la primera prueba, todos comienzan a dudar.

"PIENSO QUE LA RAZON de que nuestro básquetbol no crezca es la falta de dedicación y de secuencia en el entrenamiento. Yo lo veo. Jugadores que se hacen de rogar y que siempre tienen problemas. Una de las razones es la escasez de jugadores, porque si abundaran, los entrenadores no tendrían que ceder en la disciplina. Y el que no asiste, pues que no vuelva. Ahora hacen falta y no hay reemplazantes. Yo entreno siempre. No hay necesidad que haya partidos o compromisos. Cuesta mucho recuperarse si se deja por un tiempo.

SON DIECIOCHO años responsables que hacen mirar con fe el porvenir de este muchacho tesonero. En el deporte se le ha abierto la puerta de par en par y no hay duda de que sabrá seguir con disciplina, prestancia y calidad.

DON PAMPA.

CASA "LOS SPORTS"

La Casa de todos los Deportes

MERCED 820 - LOCAL 9

TELEFONO 31470

SANTIAGO

COMPOSTURAS DE ZAPATOS DE FOOTBALL
Cambio de toperoles (Con puente fibra)
Cambio puntillas de cuero
Colocación puntillas suela
Cambio suela entera
Parches al cuero

TODO ARREGLO - ZAPATILLAS DE ATLETISMO Y BOX
Encordados de Raquetas - de Tennis -

TODA CLASE DE Artículos Deportivos

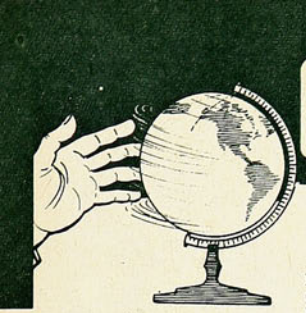

GIRANDO EL GLOBO

POR BORAX

INGLATERRA Y LOS 400 METROS

DESDE que Lenox Tindall se constituyó en la sensación del atletismo mundial, en 1889, al correr las 440 yardas en 48 segundos 5 décimas, estableciendo con ello un registro record para el mundo de entonces, los atletas británicos en esta prueba han estado siempre en los lugares más prominentes, admitiendo que han debido rendir pleitesía a los estadounidenses, pero siempre disputando con Alemania la hegemonía europea.

El momento más culminante de los corredores ingleses afloró en los Juegos Olímpicos de 1924, cuando Eric Lidell ganó los 400 metros planos en 47 segundos 6 décimas. Vale recordar que desde esa época hasta el día de hoy ningún atleta europeo ha logrado hacer suya esta prueba en las olimpiadas. Dos de ellos han estado, eso sí, en un tris de conseguir tal honor. El británico Godfrey Brown, en 1936, en Berlín, cuando en la misma raya de la meta alcanzó a Archie Williams, obligando a los jueces a una larga deliberación antes de decidir el vencedor. El otro fue de más reciente historia. El alemán Carl Kaufmann, cuando, en Roma dividió opiniones en la meta misma con el norteamericano Otis Davis. Esta vez no hubo deliberaciones. La foto-finish y el mecanismo eléctrico contabilizador del tiempo hicieron de juez.

Pero, ¿a qué vienen estos recuerdos? A una muy natural reacción británica. Creen ellos tener actualmente a los dos mejores hombres de cuatrocientos metros que existen en el mundo y dados como son a vivir la historia de pasados esplendores cada vez que tienen un presente que no le va en zaga, no han dudado en traer a la memoria del mundo las conquistas del ayer.

Adrian Metcalfe y Robbie Brightwell son los depositarios de esta pretensión británica que prácticamente cierra el año 61. Se dice habérseles homologado a ambos tiempos de 45,7 y 45,9 durante el reciente pasado mes de noviembre. Estos tiempos por el momento están dentro de los mejores que se han hecho en el año atlético mundial y los ingleses confían en que el próximo año, cuando todos los atletas europeos se reúnan en Belgrado, Inglaterra podrá decirle al mundo que sus atletas Metcalfe y Brightwell son, en realidad, los mejores, porque en la ocasión tendrán de adversarios nada menos que a los germanos Kinder y Kaufmann. Una ocasión como para despejar toda duda, por lo menos en cuanto a la supremacía en Europa.

UN ASCENSO SORPRENDENTE

CUANDO BOBBY Smith, ese tanque que empezó jugando por la selección inglesa de centro delantero en la temporada de 1961 con poco brillo y escasa habilidad, fue reemplazado en el team nacional por Hitchens, recién encontró Inglaterra la fórmula de ataque más solvente. Pero Hitchens fue tentado por el fútbol italiano al mismo tiempo que su compañero de vanguardia Jimmy Greaves. Quedó entonces Mr. Winterbottom con un grave problema por solucionar. Descartado Smith y varios otros que fueron llamados a prueba, el coach inglés se gastó tres semanas en una gira de observación por diversas regiones del país presenciando toda clase de encuentros de fútbol. En los campos amateur y profesional. Sin hacer diferencias entre las distintas divisiones de la Liga. Así fue que un buen día se encontró con Johnny Byrne, del club Crystal Palace, militante de cuarta división. Este joven de 22 años, casado a los 18, dos hijos, dejó sorprendido al viejo conductor del fútbol inglés y lo hizo matricularse en el equipo nacional sin más trámites. Jugó muy bien en dos encuentros internacionales para menores de 23 años y sólo regular cuando vistió la casaca de los 11 mejores del fútbol inglés. Pero, sin convencer plenamente, Winterbottom lo mantiene ahora en el team, porque está seguro que a corto plazo se transformará en el goleador (su característica principal) del seleccionado que vendrá a Chile en 1962.

SE RETIRA CHICO VEJAR

CHICO VEJAR, de padre chileno, afincado en USA, nunca fue campeón de boxeo en su categoría, pero combatió contra los mejores, siendo atracción para el público y los promotores. Recientemente combatió en el Saint Nichola's Arena con Wilf Greaves, a quien venció por puntos. Después de este combate Véjar anunció oficialmente su retiro del ring. Toma la decisión después de 117 combates como profesional, de los cuales venció en un 80 por ciento, aproximadamente. Se calcula que durante su vida pugilística ganó en premios la suma de 750 millones de pesos chilenos,, pero que descontados impuestos, porcentaje de managers y otros gastos inherentes a preparación, etc., sólo le queda un remanente de 50 millones. Al respecto conviene recordar lo que dijo Gene Tunney hace algunos años: "Es un sabio el pugilista que decide retirarse del ring a su debido tiempo, pero más sabiduría muestra si hace de este retiro una cosa permanente".

UNA OPINION

HUSTON HORN, crítico de tenis de la revista norteamericana "Sports Illustrated", después del torneo último en Forest Hills, se permitió el siguiente comentario:

Sin el incentivo de ver a sus propios compatriotas bregando por el título, yo, francamente, no sé a qué van los espectadores a Forest Hills en la cantidad que van. A no ser que como a mí los lleve la competencia de damas. El tenis entre los varones esta vez, como en años anteriores, fue absolutamente monocorde. Todos parecían jugar un solo estilo.

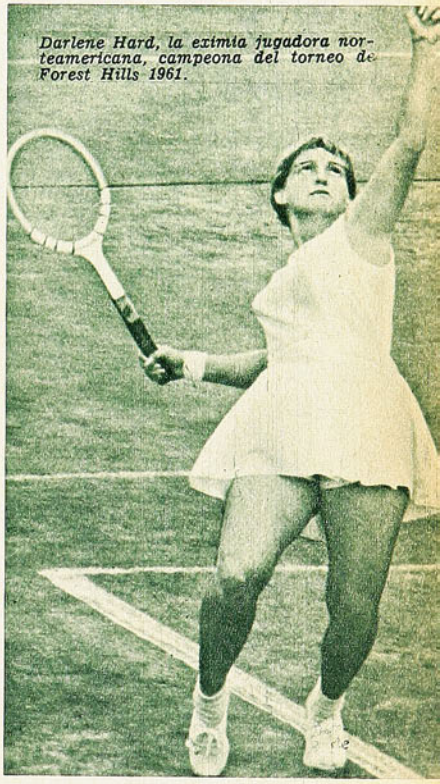

Darlene Hard, la eximia jugadora norteamericana, campeona del torneo de Forest Hills 1961.

Tratar de servir lo más fuerte posible. Luego correr a la red y rematar la defectuosa, débil e imprecisa respuesta. Lo único interesante que dejaron los varones fue la sorpresa que constituyó la derrota de Laver ante Emerson. Lo demás, como espectáculo, no valió el sacrificio.

"Pero en damas la cosa fue distinta. Ellas jugaron como los varones jugaban hace 15 años. Moviéndose con gracia, aplicando golpes que se veían producto del cerebro y no de la fuerza física exclusivamente. Hubo gracia, ritmo y belleza, condiciones más que suficientes como para no maldecir el tenis visto en Forest Hills y que tan mal dejan con sus actuaciones los varones.

LA MENDOCINA

Trajes de medida y Confección fina.
(BOLSILLO CONTRA ROBO: M. R.)
SAN DIEGO N.º 283 FONO 66665

CREDITOS

CAYÓ OFUSCADO

EVERTON CONTUVO LA MARCHA DE UN INVICTO SORPRENDIDO Y TURBADO

(Comenta Jumar)

FUTBOL Y RIÑA

Hasta la media hora se tuvo la impresión de asistir a una jornada de excepción. Media hora de emoción, de alternativas variadas, de fútbol. Anotamos, incluso, los detalles salientes, porque en la acogedora quietud de Sausalito nos pareció desde temprano que la noche iba a deparar algo importante.

Al minuto disparó Alcaíno y el balón remeció el horizontal. Fue una voz de alerta, una salva de saludo, un anticipo. A los cuatro, Hernán Martínez rechazó desde la línea de sentencia un requerimiento destinado a la red. A los siete, impacto de Giarrizo y de nuevo el travesaño para auxiliar a Pacheco. A los 10, se anticipó Leal a una intervención de Contreras, y con golpe de cabeza habilitó a Miranda. Espectacular boleo de izquierda y gol de Everton. Un tiro justo, alto, impresionante. A los 12, Leonel abrió largo para Alvarez, entró el insider abierto por la izquierda y su centro bajo y a ras del suelo fue empalmado a la carrera por Sepúlveda. Palo... A los 20, tiro indirecto contra la "U". Leal da a Giarrizo y el piloto remata. El balón da en la barrera, insiste el piloto y el globo blanco que llega a la red. Sobre los 30, Everton se adueña del campo, Universidad de Chile se desgrana y hay una cesión de pases amarillos que culmina con taponazo de distancia del zaguero Pérez. Se arroja Pacheco prestamente y contiene con esfuerzo. Gana Everton 2 a 0 y la multitud ruge.

Hasta ahí duró el fútbol.

Después lo otro. El foul continuo, la acción brusca, la mirada hosca, el espíritu de venganza. O sea, el antifútbol.

CONVENIMOS en que en la fecha anterior fue Universidad de Chile la que sacó la peor parte y pagó tributo a la vehemencia enconada de un Green Cross agigantado. Ahora no. Ahora fue el cuadro estudiantil el que procedió con "manu militari" arrastrado inconscientemente por un descontrol prematuro y lamentable. Se ofuscó la visita con ese par de banderillas impecables, y junto con perder la calma... perdió el partido.

Universidad de Chile —por hombres, campañas y recursos— era justamente el indicado para imponer una línea de fútbol que facilitara su reacción y destruyera a un adversario apto y bien dispuesto. Al cuadro estudiantil correspondía, a nuestro juicio, suavizar el trámite, evitar el roce y procurar una tónica que poco a poco fuese compensando el trajín inicial del oponente. Ni lo hizo ni lo intentó y antes del descanso ya se asistió a una seguidilla de infracciones desagradables que restaron toda sorpresa a lo ocurrido posteriormente. Hombres como Donoso, Eyzaguirre y Leonel Sánchez cayeron en un desconcierto manifiesto en que primero se buscó al adversario y después la pelota. Entró Musso a discutir con el juez, se encrisparon Alvarez y Campos al encontrar el camino cada vez más cerrado, y el pleito se puso al rojo. Demasiado al rojo. Porque ocurre que Everton replicó con la misma moneda.

¿Perjudicados? El público. El partido. El fútbol.

MUCHAS VECES hemos sostenido que la disposición táctica de los equipos es originada por el score. Vale decir que los antagonistas proceden conforme lo aconseja el marcador. Everton, por ejemplo, salió al ataque y desde un comienzo acosó a Pacheco con una ofensiva arrolladora y compacta, pero al reanudarse la brega fue notorio su repliegue de línea y su cambio de modalidad para hacer frente a las circunstancias. Lo propio hubiese hecho Universidad de Chile con dos goles a favor, en su campo, con su público y en una temperatura emocional tan enervante. Eladio Rojas se quedó en terreno propio y dejó de avanzar

Alfonso Sepúlveda, entreverado nuevamente con sus delanteros. También el N.º 6 de los azules fue uno de los que trató de apartarse de la brusquedad ambiente. Completa la escena Eladio Rojas, que hizo un buen match.

Delantera de Everton: Betta, Leal, Giarrizo, Miranda y Alcaíno. Un ataque ligero y movedizo que en el período inicial desconcertó a la "U". Después hubo repliegue general. Todos estuvieron atinados, pero Leal empañó su actuación con una serie de faltas deplorables.

como es su costumbre en su club y en la selección. Ya no arriesgó, sino que simplemente esperó. Betta —convertido en una pesadilla a lo largo del período inicial para Villanueva— también se fue atrás para auxiliar a González y Gallardo, y comúnmente se le vio luchar con Sánchez y Ramírez. Leal —muy hábil, pero innecesariamente mal intencionado— pasó a ser un tercer mediozaguero, y sólo quedaron en posición de ataque Giarrizo, Miranda y Alcaíno. Nada más.

El dominio de campo de Universidad de Chile resultó entonces incontrarrestable. Lo facilitó Everton al adoptar una actitud conservadora que redundó en 45 minutos muy aliviados para Pacheco y el mismo lapso de inquietud para Contreras. 45 minutos enérgicos, llenos de interrupciones desagradables. Foul..., foul..., foul. Everton respondió ojo por ojo y diente por diente y hasta los forwards —léase Alcaíno, Giarrizo y Leal— jamás permitieron que al ser despojados del balón el adversario avanzara libremente. Pero todo en un ritmo de nervio, de tensión, de noche importante.

Se complicó el panorama para Domingo Massaro —su energía resultó catalizador demasiado tardío para una efervescencia que debió contener antes—, y en breve lapso ambas escuadras quedaron con nueve hombres. Reaccionó Alvarez ante la conducta mortifi-

Entraba Miranda, pero Eyzaguirre llegó a tiempo y facilitó la salida de Pacheco. Así se jugó. Sin contemplaciones. Pierna sobre pierna. La foto es un trasunto del pleito en Sausalito.

Entra Campos briosamente y Pérez trata de trabar su disparo en recia acción. Piernas en alto, vehemencia, hosquedad. Fue la característica del segundo tiempo. La primera media hora, en cambio, lució fútbol. En ese lapso señaló Evertón sus dos conquistas. La "U" descontó al final.

UNIVERSIDAD DE CHILE EQUIVOCO EL CAMINO ANTE UN RIVAL QUE SE SUPERO

Pocas veces pudo entrar Campos con ciertas posibilidades. No está bien físicamente y además lo marcaron celosamente. De izquierda remató en esta jugada, pero sin consecuencias. Pérez no pudo intervenir. Más atrás Sepúlveda y Eladio Rojas, que se confundieron frecuentemente.

cante de Leal, reaccionó Hernán Martínez después de un foul de Campos al arquero, y los cuatro se fueron a la ducha en plena refriega. Y lo que ya era un partido áspero, se transformó en lucha desordenada y confusa. Universidad de Chile cargó con todo, y

Sobre la hora tuvo Musso la gran oportunidad de empate. Musso quedó a tiro de gol en el área chica, pero Contreras salió a tiempo y conjuró el peligro. Después de 22 fechas cayó el invicto.

Jaime Ramírez trata de eludir a Pérez. El forward internacional tuvo un mérito. Fue uno de los pocos que escapó al control colectivo y hasta el último mantuvo su línea habitual de fútbol.

A la postre, Universidad de Chile sólo ofreció una ausencia: Sergio Navarro. Y se notó bastante, porque Betta eludió frecuentemente a Villanueva mientras actuó en posición de ataque. Después, cuando el wing viñamarino optó por colaborar en el medio campo, el suplente azul pudo respirar más tranquilo.

———

Contreras-Sepúlveda y Gallardo-Rojas. Dos fórmulas de línea media sincronizadas y fuertes. A ratos, el duelo de los N.º 6 resultó llamativo porque ambos gustan de acompañar a sus forwards sin timidez. En varias fotografías aparecen juntos. Después, Rojas se quedó atrás y defendió mucho, mientras Sepúlveda pasaba a ser un forward virtual.

———

Miranda y Alcaíno. Muy pequeños, pero peligrosos. Crearon problemas a Eyzaguirre y Contreras con su movilidad, su aptitud para el contragolpe y su espíritu guerrero. No se achicaron ante los defensas internacionales.

———

Se nos dijo que había sido el último partido de Giarrizo en Everton. Que seguirá en Chile, pero en otra tienda. Si es así, se despidió bien. Estuvo mejor que otras veces, especialmente en la media hora inicial, la de los dos goles, cuando se jugó fútbol. Después, a cada foul de Donoso replicó con la misma moneda.

———

Se culpa al juez del trámite al juego del cotejo. Pero no hay árbitro capaz de imponer autoridad cuando impera un espíritu tan belicoso y de los protagonistas no existe la menor colaboración. Cuando se juega con ese ánimo, las leyes del fútbol no bastan.

Everton defendió con todo. Pero sin armonía, sin trabazón, sin conjunto. Así se explica que haya sido Donoso el encargado de descontar al batir a Contreras con oportuno cabezazo en un centro de Musso. Este último tuvo el empate sobre la hora, pero el meta lo evitó en salida pronta y feliz. Y el pitazo final encontró a dos rivales jadeantes, fatigados y enardecidos. Todavía hubo algunos conatos y amenazas camino al túnel y todo terminó así, en una atmósfera obscura, sin vuelta olímpica, sin la ovación limpia que merecía Everton por su proeza, ni la caída elegante del cuadro que estuvo 22 fechas —caso único en el fútbol chileno— sin conocer la derrota.

Una lástima.

QUEDA EN CLARO eso sí, la legitimidad del triunfo viñamarino y el hecho ya destacado, que mientras se jugó fútbol, fue Everton el que sorprendió con su disposición defensiva, su movilidad en el medio campo y su ofensiva pronta y codiciosa. No hay duda que ante el mejor rival ofreció el cuadro oro y cielo su mejor labor de la rueda, acaso del año y, desde luego, su mejor trabajo en casa. Desilusionados por tanto revés como anfitrión, los parciales de Everton pudieron gozar por fin de una satisfacción ancha, y quedarse en las gradas largo rato saboreando el recuerdo de los goles, las atajadas de Contreras, la resistencia final y el clima guerrero que asomó con el segundo tanto. La hinchada azul, mientras tanto, sólo tuvo como consuelo la derrota de Universidad Católica a manos de Colo Colo. Noche triste para el invicto, no tanto por la derrota en sí, como por las asperezas e ingratitudes de una contienda desvirtuada. Y en eso —lo repetimos— fue Universidad de Chile la que equivocó el camino y selló su suerte al caer en la ofuscación, cuando las circunstancias requerían más que nunca serenidad, aplomo y exhibición de bondades.

JUMAR.

MEDIA HORA DE FUTBOL CON SUPERIORIDAD VIÑAMARINA. EL RESTO, RIÑA COMPARTIDA

COMO EN LOS VIEJOS

LAS FINALES DEL NACIONAL DE BOXEO AMATEUR PROMOVIERON UN ESPECTACULO LLENO DE DINAMISMO, COLORIDO Y CAPACIDAD, COMO HACIA TIEMPO NO SE VEIA. (Comentario de Guante)

A LAS nueve de la noche ya no había entradas en el Caupolicán. El ambiente de la reunión final del Campeonato de Boxeo Amateur volvía a ser el de los viejos grandes tiempos. Dentro del local un clima nervioso y expectante; hervidero de comentarios sobre la chance de los finalistas y la promesa del programa. Oímos cosas que hacía mucho tiempo no escuchábamos en torno a la competencia de los pugilistas aficionados. Aquello por ejemplo de —"Yo fui al entrenamiento y vi muy bien al "milico" Carrasco; creo que va a ser duro para el "cabrito Soto"... O bien aquello otro: —"Guillermo Salinas pesó 74,400 y Gajardo sólo 72,100. Yo estuve en el pesaje..." Detalles, si ustedes quieren, pero que los usamos para completar la idea del interés con que se esperó esta clausura del Nacional, esta noche en que se definieron los títulos de 1961 en las diez categorías del escalafón amateur.

Fue una síntesis de lo que había sido el certámen. Siempre animado, siempre atractivo, en marco que fue negreando a medida que los boxeadores se fueron dando a conocer y el público aquilatando sus aptitudes.

Para que la noche fuera completa, sólo faltó una medida de buen criterio —nos parece que no había ningún impedimento de orden reglamentario para adoptarla—. La inversión del orden del programa. Se sabe que las categorías bajas son las mejores; así fue durante todo el torneo. Si las luchas finales hubiesen comenzado con los pesos pesados y terminado con los moscas, habría quedado un sabor mucho más grato al paladar de los aficionados. Pero se respetó el orden clásico.

NOLBERTO SOTO, CAMPEON DE LOS MOSCAS

EFECTIVAMENTE, Nelson Carrasco fue un rival durísimo para el joven representante de Osorno, una de las flamantes revelaciones del Campeonato. Soto es vulnerable especialmente a los "cross", porque pelea erguido y aunque los resiste bien, los recibe con frecuencia. Carrasco, hombre ducho, experto, se aplicó en el primer round a explotar esa debilidad del adversario. Y terminó con ventajas el episodio. En el segundo, Soto alargó distancia para trabajar con su muy buen recto izquierdo y dejó parado en repetidas oportunidades al militar, cuando éste quiso irse adentro para encajar su "cross". Y matizó el osornino su faena con un consistente trabajo a la línea baja, entrando y saliendo, para no dar blanco a la réplica. Dimos como round equilibrado el segundo, siempre en un ritmo intenso, veloz, variado, de muy buen boxeo, de golpes muy correctos.

El combate llegó a su culminación en el último episodio. En el rincón del sureño sabían que éste estaba perdiendo aunque por muy leve margen de puntos y los Barrientos mandaron a su pupilo a echar el resto. Fue admirable la aplicación, la tenacidad, con que Soto salió a defender su opción. Movió la cintura para eludir el "cross", superó en velocidad a Carrasco, se lo llevó por delante. Hubo admirable sincronización entre el esquive y el golpe del osornino y una continuidad en su acción que terminó, ya a mitad del round, por agotar a Carrasco. Rugió la multitud frente a las recias, pero claras aristas del combate.

Cuando sonó el gong final, hubo una sola opinión: "Una gran pelea y un gran campeón". Este era Nolberto Soto, el pugilista más aplaudido y más premiado de la noche. Aplausos también para Nelson Carrasco, astuto, valiente, correcto.

VOX POPULI...

DEBEN HABER sido muy pocos los que no deseaban íntimamente el triunfo de Alfredo Rojas, en la categoría gallo. El imberbe representante de Santiago se había acaparado las preferencias del público a través de todo el campeonato por su figura simpática sobre el ring, por sus ojos siempre abiertos —al estilo de los buenos del boxeo—, por

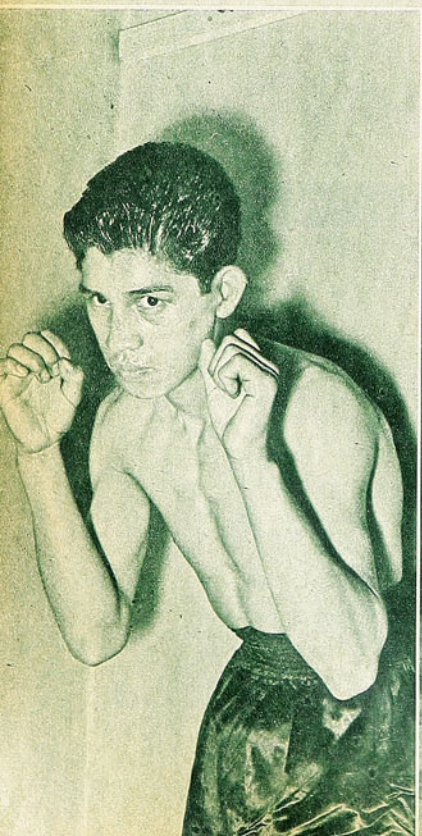

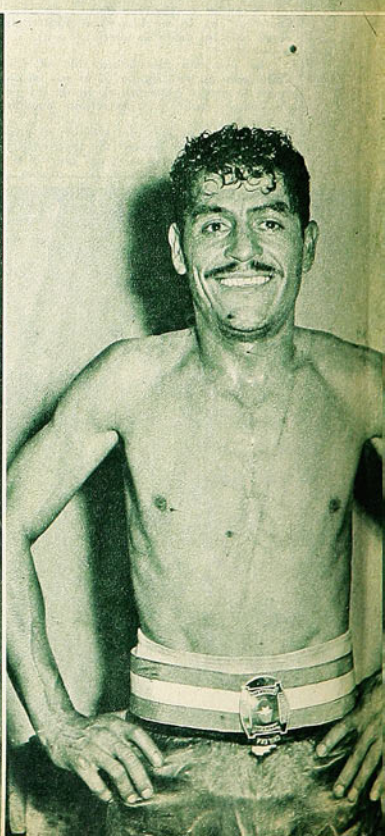

NOLBERTO SOTO, LUIS ZUÑIGA, LOS HERMANOS LOAYZA Y GUILLERMO SALINAS, CAMPEONES QUE SATISFACEN SIN RETICENCIAS

ese contraste entre su apariencia de niño y la dureza del deporte que eligió y por sus muy buenas aptitudes pugilísticas, además. Pero existía el temor natural que inspiraba la reciedumbre, el oficio de Manuel Vega, experimentado campeón de la categoría.

Por eso, cuando se proclamó Campeón de Chile a Rojas, estalló clamorosa la ovación, apagando algunos silbidos que trasuntaban disconformidad con el veredicto. Pasada la emoción que puso el propio Alfredo Rojas, con sus reacciones humanas tras la victoria, vino la discusión. "Le regalaron el título", dijo uno y hasta hubo otro muy versado que mirando las caras de regocijo de los asistentes, sentenció: "Vox populi, vox Dei; a este chico lo hizo ganar el público"... No fue tanto, a nuestro juicio. En el primer round, Vega buscó la línea baja, donde él es más consistente, pero Rojas se le fue sistemáticamente con sus side-steps, con su buen uso de las cuerdas, cubriéndose bien y sacando su izquierda recta, de excelente factura, para mantener distancia con el juego peligroso del adversario. Para nosotros, en ese round no hubo ventajas apreciables para ninguno de los dos. Tuvo la iniciativa Vega, pero no alcanzó a concretar lo que insinuó. El segundo sí que lo ganó el Campeón del 60; dio la impresión que ahora sí que "cortaría" a su oponente, que le pararía las piernas. Que el asunto llegaría hasta ahí no más. Pero Alfredo Rojas sorprendió jugándose entero en el tercer episodio. Salió como una tromba, dejó su propio estilo académico para pelear el título a punta de golpes. Sucedió algo muy parecido a lo del combate anterior. La rapidez propia de su juventud le dio buen dividendo al santiaguino. Vega no se quedó, pero recibió muchísimo más de lo que dio y varias veces tuvo que batirse en retirada, sacudido por el "un-dos", perfecto en la forma y severo en los efectos, del bisoño muchacho de Tranviarios.

Se argumentará que para ganar al Campeón habría que superarlo de manera más definitiva; pero valga también el contraargumento; un campeón es el que debe llevarse por delante al rival, sobre todo si éste es un chico aún, cuando se trata de defender la corona en unos pocos minutos. Y en este caso, ocurrió lo contrario. Rojas terminó dominando la situación. Y para él fue el fallo de los jueces.

MEJOR NO MENEALLO...

SE SABIA de antemano lo que tendría que ocurrir en la final de los plumas. En la más débil de las divisiones del Campeonato quedaron para la definición del título, dos de los más modestos competidores de ella. El iquiqueño Gustavo Moscoso, con cinco torneos Nacionales a su haber, en los que no tuvo buen éxito, es un pugilista enredado, irresoluto, indefinido. Más o menos de su estilo es Tránsito Vivanco, de Potrerillos. Lógicamente, entonces, entre ambos tenían que hacer un combate de refregones cuando se decidieran a atacarse, cosa que no sería muy a menudo. Tenía leve ventaja Moscoso cuando el médico de turno, requerido por el referee, abrevió el trámite engorroso de la lucha. Decretó que una herida superficial de Vivanco era causal de retiro... Así se definió un título que sólo podrá dar satisfacción a quien lo obtuvo.

A LA AMERICANA

FRANCISCO MEJIAS tenía el antecedente de su título en el Torneo Internacional de los Próceres de América, brillantemente conquistado. Luis Zúñiga, el de su campaña en este Nacional, que fue en orden ascendente, mostrando cada vez nuevas facetas. Del boxeador académico pero frío del 58 y del 60 había salido un liviano sólido, que va recto a la médula del asunto. Por eso la final entre estos hombres de modalidades opuestas derivó uno de los combates más brillantes y gustadores de las finales.

Zúñiga planteó el pleito en su terreno, se acercó y descargó su gruesa artillería de golpes cortos y en ángulos sin respiro. Apenas el balance rítmico para esquivar y golpear sobre el esquive; no dejó nunca salir a Mejías de los rincones, deslizarse por las cuerdas. Los ganchos altos y el "hook" y el "uppercut" del ferroviario fueron minando la

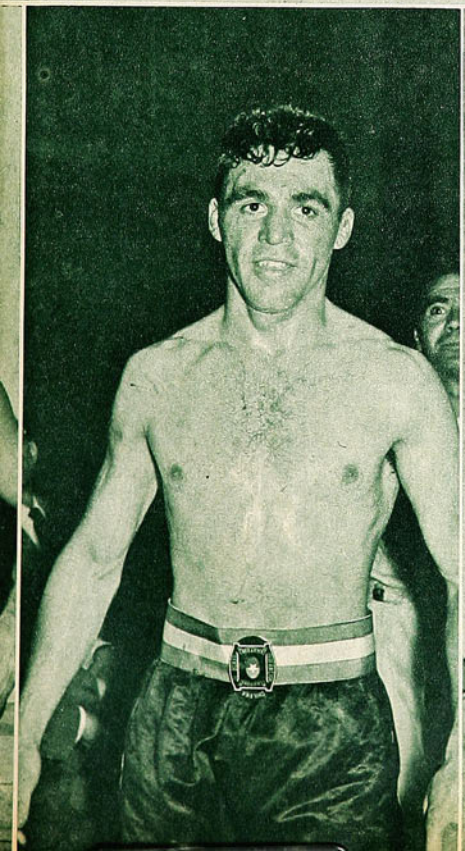

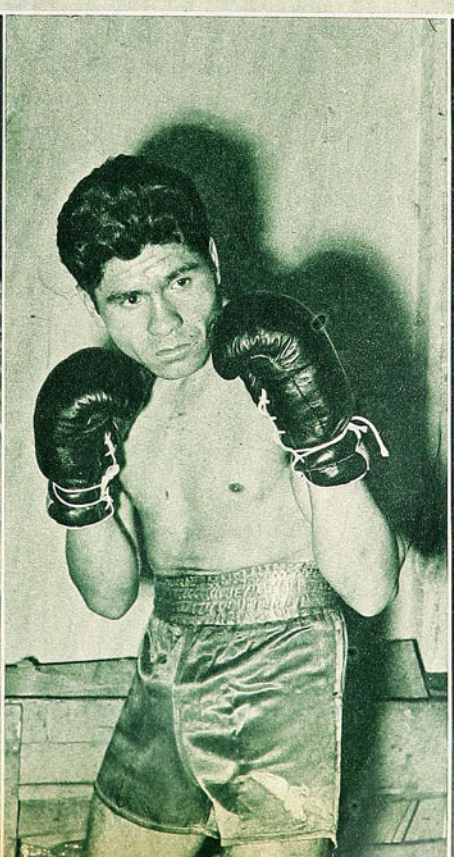

De izquierda a derecha están Nolberto Soto (mosca), Alfredo Rojas (gallo), Gustavo Moscoso (pluma), Luis Zúñiga (liviano), y Mario Loayza (medio mediano ligero), flamantes Campeones de Chile. Soto y Zúñiga fueron los dos más brillantes pugilistas del torneo; Rojas resultó el más promisorio. Moscoso resultó un Campeón fortuito, y Loayza no agregó nada nuevo a lo que ya había hecho en la división inferior. Los combates por definiciones de títulos conformaron un espectáculo llamativo al que el público prestó adecuado marco.

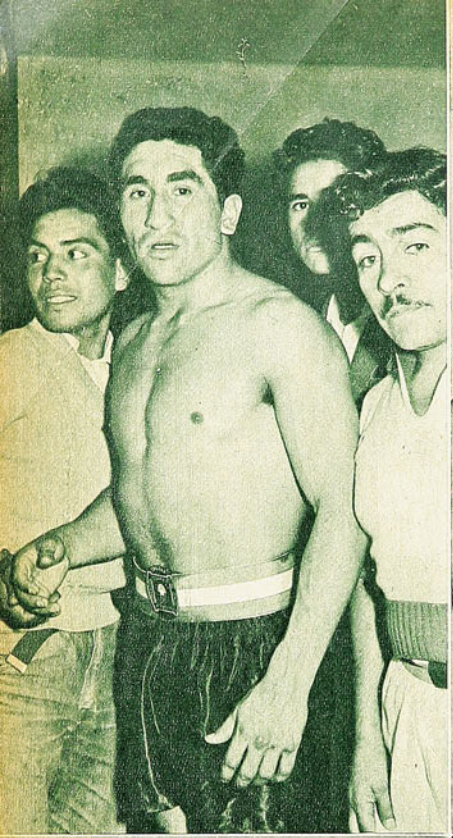

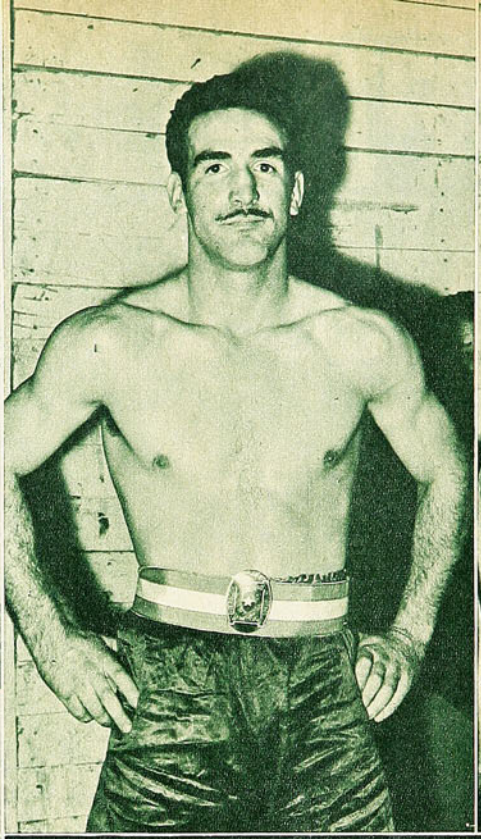

LUCIDOS COMBATES EN LAS CATEGORIAS MOSCA,

generosa resistencia del santiaguino. En el tercer round Zúñiga llegó a ser inclemente. Una herida en una ceja de Mejías puso término anticipado a este hermoso combate de tipo "americano", resuelto en media distancia. Nos pareció un interesante tipo de liviano este Luis Zúñiga 1961, con las hechuras de aquel viejo campeón de mejores tiempos del boxeo amateur, Marambio, de María Elena, o del argentino Amelio Piceda. Sus progresos fueron claros; ganó, sobre todo, en consistencia. Es uno de los que mejor lleva el cinturón tricolor de los Campeones.

DOS MINUTOS Y NUEVE SEGUNDOS

EXACTAMENTE eso demoró Mario Loayza en poner fuera de combate al atlético, pero inexperto iquiqueño Luis González. Un veloz y neto contragolpe de izquierda dio en el rostro del nortino, de lleno y potente, produciendo curioso efecto, además del desvanecimiento momentáneo que originó el K. O. Se alzó González haciendo extrañas muecas.

Fue lo mejor que hizo Mario Loayza en el Campeonato, como si sus combates anteriores le sirvieran para ponerse y llegar exactamente a punto a la final.

CUESTION DE VELOCIDAD

COMO conscripto de la Fuerza Aérea, Luis Valenzuela tuvo que cumplir labores especiales de vigilancia en un período convulsionado previo al Campeonato Nacional. Debió olvidarse del boxeo y, como consecuencia, subió de categoría. No tuvo oportunidad de ambientarse a la división superior. Siempre quedó demasiado lento frente a hombres que se desenvuelven con naturalidad en ella. De ahí que prácticamente no fuera rival para Rubén Loayza, el titular de la categoría. Cada vez que Valenzuela insinuó algo, no alcanzó a concretarlo, porque primero llegaron las manos de Loayza. Se esforzó el aviador, sabía lo que tenía que hacer, pero sistemáticamente fue madrugado por el juego desenvuelto y consistente del Campeón. Junto con la última campanada, Loayza metió su derecha y Valenzuela alcanzó a clavar la rodilla en la lona. Fue la rúbrica de una excelente faena cumplida por el Campeón para retener con entera justicia su corona.

DE DOS PEGADORES...

HABIAMOS dicho que el nortino Raúl Cerda es un hombre de pegada dura y de buen trabajo en cuerpo a cuerpo. Alcanzó a probarlo en los primeros instantes de su final con Eduardo Bollo, por el título nacional de los medianos ligeros. Descompuso al ferroviario, pero tan pronto éste consiguió la distancia adecuada para sus brazos más largos, aquello terminó. Porque Bollo, un poco lento, un poco permeable, tiene potencia también en sus puños. Encajó un gancho izquierdo de admirable factura y Cerda se desplomó espectacularmente cuando se peleaban los últimos segundos del primer round.

Una corona ganada con facilidad, pero con brillo y de la manera que el público más celebra.

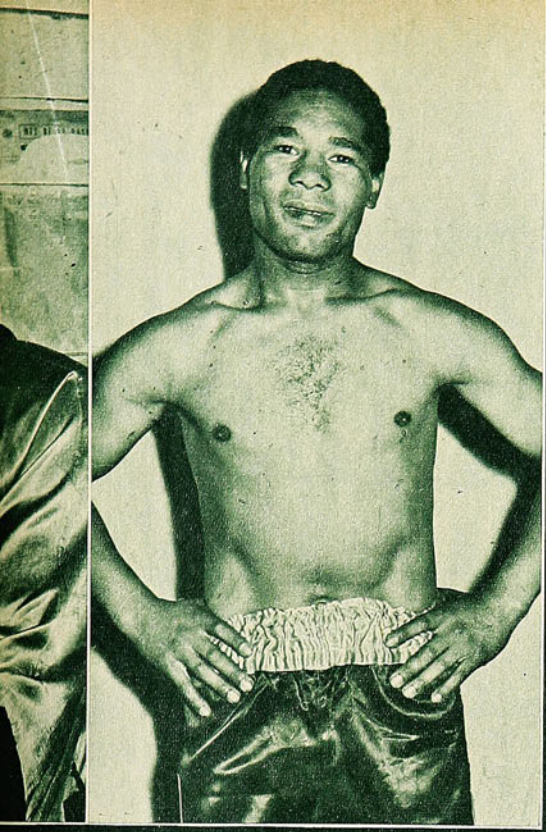

De izquierda a derecha, Rubén Loayza (medio mediano), Eduardo Bollo (mediano ligero), Guillermo Salinas (mediano), Raúl Jáuregui (medio pesado). Bernardo López (pesado), completan la nómina de Campeones de Chile de Boxeo Amateur 1961. Loayza confirmó su oficio y contundencia; Bollo impuso su fuerte pegada; Salinas, su temperamento; Jáuregui, sus progresos justo cuando anunció su retiro del ring, y López, su experiencia. La Asociación Ferroviaria clasificó cuatro Campeones, ganando el premio por equipos.

GALLO, LIVIANO, MEDIANO LIGERO Y MEDIANO

¿QUE PASO?

TAMBIEN fue de trámite breve pero emocionante la final de los medianos. El militar José Gajardo calzó de entrada al Campeón Guillermo Salinas. No necesita de más éste para sentir el llamado de su instinto de hombre de riña. Con la decisión que lo hizo el aficionado más aplaudido del Latinoamericano de Montevideo y del Extraordinario de San Juan, como toro aguijoneado por las banderillas y la picana, se fue encima y descargó sus puños potentes. Un contundente gancho izquierdo dio en pleno mentón de Gajardo, que se desplomó absolutamente groggy. Sucedió entonces lo engorroso. A media cuenta el militar se levantó por instinto nada más y el referee suspendió la cuenta, vacilando. Gajardo estaba K. O. de pie, buscó trastabilleando el protector bucal en la lona y súbitamente el árbitro ordenó proseguir las acciones. Salinas advirtió el estado de inferioridad del rival y se negó a castigarlo. Volvió el juez a vacilar, dio el "out", reclamó el vencido ya algo recuperado y vino la campana que ponía término al primer asalto. Hubo necesidad de largos conciliábulos con el "Comisario del Campeonato" para aclarar que Gajardo había perdido por K. O. T.

Un final poco claro que Guillermo Salinas no merecía. Fue un Campeón que siempre dio espectáculo, característica fundamental de su personalidad pugilística.

LA NOTA SENTIMENTAL

DURANTE muchos años a Raúl Jáuregui lo silbaron. Dijeron que era un "negro amargo", de ese tipo de boxeador "lanudo" tan frecuente de encontrar entre los morenos. Jáuregui fue anteriormente un Campeón que no convenció ni gustó. Este año, justo en el final de su carrera, recibió la recompensa a un ejemplo de perseverancia, de superación sobre sí mismo y sobre el medio. Porque el Raúl Jáuregui 1961 fue el mejor Jáuregui que vimos en el ring, como si se hubiese propuesto dejar un amable recuerdo en la afición. Lo consiguió plenamente. Se vio tan astuto boxeador como siempre, y más resuelto, más meduloso, sin complejos de ninguna especie. Hizo muy buenos combates en el torneo y lo rubricó con una inteligente faena frente al temible pegador valdiviano, Hernández. Junto con ganar una vez más la corona de los medio pesados, recibió la más formidable ovación de su vida. El, que con la resignación de los de su raza soportó estoicamente las críticas, se desbordó emocionalmente esta última noche de su vida deportiva. Lloró a mares y humedeció miles de ojos en la hora emotiva de la despedida.

MUY PESADOS...

AUNQUE la categoría máxima al final de cuentas produjo bastante más que de costumbre, al menos en cuanto a espectáculos, el valor técnico de la división no subió. Bernardo López, que había brindado buenos combates en el curso del torneo, bajó mucho la última noche y Ramiro García se vio aplas-

(Continúa en la página 26)

¡Deportistas extranjeros!

para un souvenir auténticamente chileno

Chilean Art

• ESMALTES
• CERAMICAS
• OBJETOS DE COBRE

VISITE NUESTRO SALON DE VENTAS

JULIO FABA SEPULVEDA

Agustinas 1169, fono 89990
SANTIAGO - CHILE

Ha terminado el partido. Colo Colo se ha conducido conforme a sus características de equipo experimentado, con oficio, luchador aún en las condiciones menos favorables. Salió del 0 a 2 inicial a un 4 a 2 que llena de satisfacción a los jugadores; Soto, Ortiz, Moreno y Montalva se congratulan mutuamente.

Universidad Católica en plena y espectacular producción. Orlando Ramírez, que ha zarandeado a su gusto a Montalva, se va por la línea de fondo, hace el medio centro retrasado, y Fouilloux, una vez más el más alto valor en el ataque estudiantil, derrota a Escuti, anticipándose a la intervención de Navarro. Fue la apertura de la cuenta.

UNIVERSIDAD CATOLICA salió dos veces en el año oficial de su padrón de juego del resto del Campeonato. En el Clásico Universitario diurno, y en el match nocturno del sábado, contra Colo Colo; de esos cuatro puntos en

EL PESO DE UNA POSIBILIDAD

BUSCANDO MEJORES ARMAS PARA ANULAR AL ADVERSARIO DIFICIL EN LA OCASION TRASCENDENTAL, UNIVERSIDAD CATOLICA ABRIO A COLO-COLO EL CAMINO AL TRIUNFO. (Comentario de Aver)

Centro de Alvarez, defensa roja descolocada, salto de Francisco Valdés, y limpio cabezazo para señalar el tercer gol de Colo Colo. Una marcación individual quitó ductilidad y sentido de colaboración a la defensa del puntero. Rivera, seguramente porque Valdés "no era su hombre", se limita a observar la acción de éste, sin presentir las consecuencias.

Foul de Jorquera a Bello en un costado del área, en momentos en que ya los "católicos" habían perdido la serenidad. Servicio corto de Moreno para el mismo puntero; entrada sorpresiva de éste, a quien los defensas rojas creían resentido, y tiro rasante que vence a Veloso. Empate transitorio de Colo Colo.

Universidad Católica pudo definir el partido en el primer tiempo, antes y después del descuento de Mario Moreno. Oportunidades tuvo en abundancia y algunas muy buenas, como ésta de Pesce, cuando conecta un centro de la izquierda, sin poder hacer puntería. En esas situaciones penó el oportunismo de Trigilli.

No se vio con la prestancia que le es habitual el back centro de la UC., Washington Villarroel. No es para andar detrás de "su hombre" en cualquier sector del campo. En el grabado, se salió por una vez de la rigidez de ese sistema y corta un pase que iba para Bello.

disputa, ganó uno. Sea lo que fuere lo que haya aconsejado a la dirección técnica estudiantil este cambio de un "4-2-4" muy bien ejecutado por una marcación individual desorientada y ruda, no cabe dudas de que si algo mejor de lo que se estaba haciendo se pretendió, no se consiguió el objetivo buscado. Las cifras hablan. Y habla sobre todo, con la misma claridad, el distinto panorama de juego y de capacidad exhibido por la U. C., entre aquello, habitual, y esto, excepcional.

Hablaremos más adelante de algunos factores sicológicos, que, a nuestro juicio, incidieron poderosamente en el espectacular triunfo de Colo Colo. Adelantemos que, al parecer, ellos alcanzan también a la dirección; Miguel Mocciola, inquieto como es, preocupado como se muestra de conducir bien a su cuadro, cayó en un error muy generalizado. Pensó que por ser más difícil el rival, y más trascendental el encuentro, debía adoptar providencias especiales. Y ellas fueron "amarrar" a Colo Colo, marcarlo al hombre, como si efectivamente tal estrategia fuera a crear problemas de difícil solución a los albos. El peso de la posibilidad de asegurarse la lideranza exclusiva de la tabla, en caso de que la "U" perdiera su encuentro en Viña, afectó también al laborioso y capacitado entrenador estudiantil; quiso asegurar el partido, pero en buenas cuentas le proporcionó a los albos las mejores posibilidades de ganar ellos.

Esa alteración de los planes fue, a nuestro juicio, una de las causas fundamentales de la derrota experimentada por la Católica a manos de Colo Colo. Lo que parece absolutamente natural, por aquello de que se tiene que rendir menos cuando se improvisa que cuando se hace lo que ya es familiar, casi rutinario. La otra razón importante pertenece al campo de la sicología más que al fútbol. La defensa estudiantil entró preocupada por la ausencia de su arquero titular, Walter Behrends. Es vox populi que no se preocupó el cuadro universitario de procurarse un suplente que pudiera responder con plenas garantías de buen éxito. Alex Veloso es una incógnita como guardavallas, y resulta peligroso esperar que esa incógnita se resuelva jugando contra Colo Colo, en un match con visos de decisivo.

Esa preocupación, natural también, se aquietó conforme el puntero explotaba de manera espectacular los anchos boquetes que descubrió a poco de comenzado el partido en el sector defensivo del rival. Colo Colo, pensando acaso que jugaría Trigilli, dispuso las cosas para neutralizar el contraataque estudiantil, que da buenas oportunidades al interior argentino para confirmar sus aptitudes de goleador. Por eso, apresuró la rentrée de Fernando Navarro, retrasó al número 5 a Mario Ortiz, y reemplazó a Caupolicán Peña, buscando mayor velocidad de parte de Oscar Montalva. Pero sucedió que éste resultó de todas maneras insuficiente

INFLUENCIAS SICOLOGICAS EN MOMENTO INOPORTUNO DESDIBUJARON UN PANORAMA DE 25 MINUTOS, EN QUE LA U. C. HABIA ESTADO MUY BIEN

Pase largo de Fouilloux a Pesce, entrada veloz del puntero derecho liquidada con fortísimo tiro a media altura; estirada de Escuti, que alcanza a rechazar débilmente esa pelota, y entrada final de Mario Soto para anotar, cómodamente, el segundo gol de la Católica. En esos momentos el puntero se conducía conforme a su ubicación en la tabla y prometía a sus parciales una adecuada rúbrica a su campaña.

Alvarez ha dejado atrás a Rivera y se enfrenta con Veloso; tira apremiado por Olivares y con el ángulo reducido por el arquero. Fue en el segundo tiempo, cuando ya Colo Colo se enseñoreaba dominador del campo y de la situación.

para controlar al rápido puntero izquierdo católico Orlando Ramírez. Ortiz, alarmado, tuvo que abrirse en ayuda de su ladero, y entonces ese freno al contragolpe se desvirtuó. Durante 25 minutos el ataque de la U. C. encontró camino expedito hasta el arco donde Escuti se veía extrañamente indeciso, y Ramírez con Fouilloux extraordinariamente peligrosos.

En esos 25 minutos, Universidad Católica hizo dos goles, y pudo hacer dos o tres más, aunque parezca una exageración. El balón se paseó varias veces frente a la valla blanca, como reclamando la presencia de Trigilli, especialista en empujar esas pelotas a la red. Pero Trigilli estaba en la tribuna, lamentándose de su mala estrella, o mejor dicho, de su mal tobillo...

En ese lapso vibrante, espectacular, en que Universidad Católica mostró los perfiles de su juego de ofensiva, veloz, instantáneo, punzante, no tuvo ocasión de mostrar el reverso de la medalla; esa variación en su sistema defensivo, que tantos sinsabores le acarrearía más adelante.

Pero estábamos hablando de "factores sicológicos". Cuando la U. C. ganaba por 2 a 0, Universidad de Chile perdía por 0 a 2. Hasta la cancha llegó el eco del griterío de las tribunas que recogieron la información a través de sus radios portátiles. Y acto seguido empezaron los yerros en la retaguardia universitaria. Cundió la nerviosidad, pesó la responsabilidad de ser en esos momentos puntero absoluto, y que acaso de esos instantes dependiera el título.

Los hechos se encadenan en un partido de fútbol de manera sorprendente. Cuando Mario Soto anotó el segundo gol de la Católica, se dio la orden de un cambio muy im-

(Continúa en la página 26)

NEGOCIO QUE DA, NO HAY QUE MOVERLO

A TRAVES de todo el año se ha visto que la Católica miró bien el panorama, y explotó mejor el asunto. Lo que no tenía el año pasado, lo adquirió en el mercado, y quienes administran el negocio (léase Mocciola) le sacaron buena renta a la mercadería: la barata, la de fácil venta, la de batalla (Valdés, Fouilloux y algún otro), la utilizó para lo que fuera. Para ocuparla atrás o adelante, a la izquierda o a la derecha. Se trataba de mercadería noble, de esa que no se deteriora, y que aguanta golpes. La otra, la delicada, la que llevaba el letrero de FRAGIL, la empleó con el recato con que deben exponerse las mercaderías caras, las que sólo sirven para una sola cosa. Fue de esta manera que el negocio marchó con el éxito que le da en estos momentos su cotización en el mercado.

Aclarando, tuvo una defensa que valió como conjunto, más que como individualidades. Que, segura de su rendimiento, esperó que llegaran los compradores hasta el escaparate. No había necesidad de salir a la calle a ofrecerla. Mercadería segura, noble, de fácil venta. Contra Colo Colo el sábado, se veía que lo que había sido buen negocio durante todo el año, seguía siéndolo en el primer tiempo. ¿Qué trastorno hubo en el segundo, que el plan de ventas se cambió? Vimos a Enrique Jorquera persiguiendo a Bello por toda la cancha; a Washington Villarroel perder toda la apostura que tiene cuando se queda en su vitrina, y demostrar que se trata de esas mercaderías que llamábamos delicadas cuando se acerca al círculo central. Por otra parte, Ramírez y Pesce, que siempre se compran "para" lo que valen, y que estaban rindiendo "por" lo que sirven, fueron utilizados en funciones en que no andan...

En fin, el segundo tiempo del sábado sirvió para mostrar al público dos cosas: la primera, que aún en un negocio de primera categoría, como es el equipo de la UC, cuando el rótulo dice NO MOVER, resulta anticomercial cambiarlo de escaparate, porque las ventas andan malas, y la segunda, y muy importante, que sin Behrends como cuidando el timbre de alarma, los ladrones entran por todos lados, como ocurría el año pasado.

SIN CONVENCER

ESPAÑA LLEGA A LAS FINALES DE LA COPA DEL MUNDO CON MUCHOS PROBLEMAS.

La selección española, vencedora en Madrid, por 3 a 2. Parados, de izquierda a derecha, están Araquistain, Rivilla, Santamaría, Calleja, Ruiz Sosa y Zoco; agachados, en el mismo orden, Aguirre, Del Sol, Distéfano, Marcelino y Collar. Ganó, pero no convenció esta alineación.

En el área marroquí salta Distéfano y cabecea. Jugando adelantado el veterano centro delantero no pudo ser el astro que todavía es; cuando entró a conducir el juego, lució como de costumbre.

MADRID, noviembre 24 (Especial para "ESTADIO").— Anoche he estado en el Bernabeu. Primero quiso llover, y hasta cayeron algunas gotas. Pero después, la noche se hizo amable. Poca gente, ya que todos esperaban una victoria fácil del cuadro local, y un partido flojo. Luego, los himnos, el cambio de banderines. ¡Mal que mal, era un encuentro por el Campeonato del Mundo! ¿Pero tuvo el brillo de tal?, pienso yo ahora. Se me ocurre que no. Decididamente, no.

Al comienzo, aquello tuvo bastante color. Y la delantera roja se movió con desenvoltura y con muchos deseos de gol. Si no salía, bueno, era porque no salía, y porque, en el área había que entrar blindado. Collar, en una ocasión —y todavía no se habían jugado cinco minutos—, se escapó de la vigilancia de Larbi, y el gol no lo salvaba nadie. Salvo Betache, que arrasó con el hábil puntero del Atlético, sin miramiento alguno. Un penal ("¡Penalty, penalty!", gritaron airados de las gradas.) del porte del Edificio España. Pero el árbitro italiano Cesare Jonni, como quien oye llover.

Eso sería el principio. Porque, al ver que el "colegiado" no cobraba, los marroquíes extremaron la nota, y allí nadie entró sin recoger lo suyo.

YO LES DIRE que, pese a todo, la selección española no me convenció. No quiero decir que el marcador no haya sido justo. Para mí que España se merecía unos tres goles más. De tres "penalties" que no quiso ver el italiano. Pero eso no cuenta. Es que, en líneas generales, eso no anduvo bien. Y, sobre todo, me parece que Escartín, que opina mucho, que se critica a sí mismo, como "seleccionador-periodista", planteó las cosas de una manera absurda e infantil. Estuvo diciendo —desde que regresó de Casablanca— que este partido lo ganaría España "de cuatro goles para arriba". El 4-0 era lo mínimo. Y luego agregó "que jugarían abiertos". ¡Ojalá le jugaran así a los chilenos alguna vez! Una formación antilógica, por muy débiles que sean los marroquíes. Y eso quedó demostrado en la cancha, con lo

(Desde Madrid, escribe Renato González, Pancho Alsina)

Distéfano pone en ventaja a España con su gol número 400. Hasta ese momento, Marruecos había sido el mismo difícil y rudo rival de Casablanca.

SALIR A ATACAR NO DIO MEJORES RESULTADOS EN LA DURA REVANCHA CON MARRUECOS. EL 3-2 LO DICE.

que sufrieron los dueños de casa. Ahzar, que es puntero derecho en el Stade de Reims, y que jugó de entreala izquierdo, dejó atrás una y cien veces a los defensas, y Ruiz Sosa no lo vio durante todo el tiempo que estuvo en el campo (se desgarró antes de finalizar la primera fracción). Escartín decidió jugar con Distéfano adelantado, lo que va en contra de la costumbre y de los resortes del glorioso veterano. Distéfano necesita campo amplio, y, por lo demás, cuando él no está ayudando a los medios... y a los zagueros, la defensa no camina, hace agua; es un coladero infernal. Los dos medios, Zoco y Ruiz Sosa, jugaron sin sincronización alguna: los dos se fueron arriba, recargando el trabajo de Santamaría, que otra vez fue gran figura. Por lo demás, los dos defensas de punta —Rivilla y Calleja— son de una modestia de recursos realmente enternecedora. Pifian, no se dan vuelta a tiempo, y con la más mínima finta se les deja tirados en el césped. Con todo esto, Escartín, ansioso por "vencer y convencer", dejó a Distéfano adelantado y con los dos medios jugando alegremente más allá del medio campo.

¿Qué pasó, entonces? Pues, que los marroquíes, en todos sus contragolpes, encontraron huecos tremendos, que aprovecharon para colarse como Pedro por su casa, pero no para hacer goles. Fallaron tiros muy fáciles, y, en un disparo de Ahzar, Araquistain se encontró con el balón entre las manos, sin siquiera saber cómo. Lo cierto fue que el ataque africano no encontraba obstáculos para llegar a la puerta, y me parece que si hubiera podido venir de Francia el entreala Akesbi (también de Reims), aquello pudo haber sido un desastre. Un desastre que no se merecía la selección hispana, y que habría tenido como único culpable al director técnico, que no tuvo visión para organizar a su gente, y que cometió errores que no se le pueden perdonar ni a un técnico de segunda división.

ENTRE COLLAR y Distéfano se jugó muy bien en el primer tiempo. Hubo avances brillantes, avances de alta calidad, llevados con galanura y con sentido moderno al toque del balón y rumbo al arco. También Del Sol estuvo eminente en numerosas intervenciones, pero, como suele suceder, el gol que abrió el marcador estuvo a cargo del más modesto de todos: Marcelino. Este muchacho, goleador en el "Zaragoza", es un jugador de empuje, de entrada valiente y buen disparo. Pero no posee los recursos técnicos necesarios como para armonizar con futbolistas como Collar y Distéfano, y menos jugando él desde atrás. Marcelino no construye. Realiza lo que le puedan dar, y nada más. Por eso, con Seminario alimentándolo, hace goles en el Zaragoza. Pero hizo su gol: "El gol del malo", como dicen en Chile.

Después del primer gol, los africanos extremaron su rudeza. Y los españoles comenzaron a cuidar sus piernas. Hay que recordar que, tres días más tarde, la mayor parte de ellos tendrían un duelo terrible, un superclásico: Atlético de Madrid contra Real Madrid, en Chamartín. Aflojó el ataque, y se vieron en seguida las flaquezas de la retaguardia. No extrañó entonces el tanto que produjo la paridad. ¿Fallas de la defensa? No digamos eso, ya que la defensa roja estuvo fallando constantemente durante los noventa minutos. Cada avance marroquí era un problema y una angustia. Sobre todo para Santamaría, que tenía que responder por el resto.

LA PARIDAD hizo despertar a los locales, que de nuevo se hicieron de la batuta y buscaron un nuevo tanto. Lo buscaron mal, porque exageraron el juego por el centro. Collar había creado hasta ese momento todas las situaciones de riesgo, porque el derecho, Aguirre, no tiene hechuras de puntero, ni sabe jugar en ese puesto. Pese a la opinión general de los colegas de acá, me parece que Aguirre es el menos puntero de los que podrían probarse. Y yo insisto en que, en ese puesto, Félix Ruiz vale mucho más.

(Continúa a la vuelta)

Todos los deportistas usan...

DOLLY PEN

EL DESODORANTE DEL AÑO

PARA TODO EL AÑO

Representantes para Chile

LABORATORIO MAVER

Malaquías Concha 0354,
Casilla 2601, SANTIAGO

VIENE DE LA VUELTA

Pero hubo algo más. Betache salió a cortar un avance de Collar, siempre peligroso, y lo derribó de mala manera. Collar, entonces, quedó, no resentido, pero sí temeroso. Y ya no volvió a ser, salvo en contados chispazos, el notable puntero que es. Del Sol, al que también agarraron fuerte, anduvo desaparecido un cuarto de hora, pero Distéfano se fue agrandando más y más, a medida de las necesidades. Su gol, formidable y difícil. Difícil de parar y difícil de realizar, todo junto.

EL PARTIDO pudo haber mejorado en la segunda parte. Pero, contra eso, se produjeron dos hechos. Uno, que Ruis Sosa no volvió a la cancha y España siguió con diez hombres, bajando Aguirre al puesto del ausente. Otra, que antes de los quince minutos de iniciada esta fracción, otra jugada de Distéfano con Collar dio el tercer tanto a los dueños de casa. Collar avanzó, pasó al madridista, y éste, sin demora, le adelantó la respuesta. Collar, lanzado, remató con violencia y maestría. Un gol muy hermoso y muy entonador. Pero eso sirvió para que bajara la presión, y los rojos se tomaron vacaciones. Ya no disputaban las pelotas difíciles, ya no entraban donde había riesgo de recoger un golpe. Se cuidaron la osamenta, se acordaron de que el domingo había un partido de liga muy bravo, y Marruecos levantó la cabeza y buscó el descuento. Afortunadamente, para España, no saben cómo hacerlo los africanos. Son, futbolísticamente, poca cosa, y menos aún sin Akesbi, que es el astro. Brahim es valeroso y atropellador; Ahzar, habilísimo. Pero los demás son de serie inferior, visiblemente.

Al final, tres a dos, y España estará en Chile. Pero bien vale la pena hablar un poco de esta selección hispana, y de lo que tendrá que ser. Porque, ténganlo ustedes por seguro, no será la que vi el jueves en Chamartín, ni tampoco jugará como lo hizo, con tanto yerro de organización y de planteo.

LO PEOR de todo, en esta ocasión, fue el planteo general del juego, tanto en el ataque como en la defensa, la mala elección de los hombres que tendrían que hacer tal o cual trabajo, y esa disposición desordenada de la media zaga y de la ofensiva. Dirá Escartin que jugó así porque el enemigo era inferior. Conforme. Pero no resultó tan inferior como él lo había calculado. Y esto se produjo exclusivamente porque él no tomó las precauciones que siempre se han de tomar. Ya sabemos lo peligroso que es esto de subestimar al adversario y darle armas para que se agrande. Si España hubiera jugado con un "4-2-4" clásico, de seguro que los marroquíes no hubieran podido hacer esos dos goles que señalaron, ni tampoco hubieran encontrado las muchas otras oportunidades que tuvieron para marcar más. Por otra parte, con Distéfano en su juego y con un entreala derecho más dúctil, el camino hacia la puerta africana habría sido más fácil. Creo que Escartin está equivocado con eso de "jugar al ataque" y piensa que, al hacerlo así, no son necesarias las precauciones defensivas. El equipo español estuvo muy cerca de pagar caros esos crasos errores de su seleccionador.

PERO, YA LO DIGO; otra será la selección española que irá a Chile. Por de pronto, Marcelino desaparecerá, ya que en ese puesto hay dos figuras notables: Peiró, que estaba lesionado y que ha tenido este año una temporada magnífica, y Luis Suárez, estrella en el fútbol italiano, que estará a las órdenes de la selección hispana, no bien se lo pidan. Con eso, y con otro puntero derecho, que podría ser Félix Ruiz, la madre patria contará con un quinteto ofensivo que sabrá hacer goles, que jugará fútbol moderno y hermoso, y que puede dar grandes espectáculos, además de triunfos.

La defensa presenta más problemas, sobre todo por los marcadores de punta. Pues los dos medios podrían ser Zoco, retrasado, como cuarto de la defensa extrema, y quizás si el propio Aguirre, que juega en ese puesto en el Atlético de Bilbao. Foncho tendrá que ser llamado, me parece. Y ya se encontrará algún otro zaguero de ala. Porque los actuales no son como para jugar en un equipo nacional con pretensiones.

LA GENTE está desanimada. No le gusta a los aficionados esta selección de Escortin. Es que también el público de Madrid es el peor que he visto como para que ante él actúe un seleccionado nacional. A ratos se parece al nuestro, cuando lo critica todo y hostiliza a tales o cuales jugadores, que no son de sus simpatías. Al único que respetan moros y cristianos es a Distéfano. Es que "El Maestro" es pura clase. En el partido empezó flojo, pero poco a poco se fue entonando, entrando en calor. Y terminó acaparando todos los aplausos. Los pocos aplausos que hubo, hay que decirlo.

LOS PORTUGUESES fueron a Luxemburgo "a ganar y a enseñar". "Escartin-periodista" criticó mucho aquellas palabras. Ahora, Escartin-seleccionador declaró que el equipo de su dirección iba "a vencer y convencer". Venció, es cierto, pero con muchas angustias. Y, por desgracia, a nadie convenció. ¿Se acordará Escartin-periodista de esto?

PANCHO ALSINA, corresponsal de "ESTADIO" en Europa.

SU CREDENCIAL: GOLES

EL DE RICARDO TRIGILLI, UN CASO DIGNO DE ENCOMIO. (Escribe Jumar).

AL principio no gustaba.

Se le discutió, se le objetó y se le negó.

Pero hacía goles... Nunca dejó de hacerlos y ésa fue su mejor credencial. Goles de todos los tipos. De media distancia, rebotes cortos, escaramuzas, tiros secos, cabezazos. Es decir, hombre de área.

Cuando Miguel Mocciola lo trajo de Buenos Aires —jugaba en Vélez Sarsfield— se encargó de anticipar que había traído justamente eso, un goleador, un forward distinto, un ariete para la zona brava. Y si Ricardo Trigilli logró salvar todas las críticas y superar muchos desencantos se debió en gran parte a la tenacidad y la confianza de su entrenador.

Porque Mocciola siempre le tuvo fe.

He aquí un caso de certeza futbolística y correspondencia humana. Mocciola no dudó jamás del delantero que fue a buscar a Liniers. Y Trigilli ha sabido responderle con fiereza, con honestidad y con goles.

Suficiente.

Ahora, con escasas fechas por delante, cuando Universidad Católica discute el título, mano a mano con un rival que tiene en sus filas nueve seleccionados, cuando el público y la crítica han desmenuzado que es lo que tiene el team de Independencia para haber proporcionado una campaña tan sorprendente, ahora, repetimos, ya no se discute, se objeta o se niega a Trigilli. Porque en la personalidad futbolística de su goleador se encuentra un trasunto bastante fiel de la propia personalidad del equipo. Un equipo simple, fogoso y práctico. Un equipo apto, bien preparado y muy resuelto. Un equipo que hace más goles que el rival. Amalgama de hombres técnicos y agresivos, de estilos y piezas, de recursos y líneas. Cada cual ubicado donde más rinde y todos animados del mismo espíritu y la misma mística. Eso ha sido Universidad Católica este año. Y dentro de ese plan, Ricardo Trigilli, su goleador. Su HOMBRE DE AREA.

Técnicamente hablando no es un buen jugador. Como no lo es Juan Soto ni el propio Carlos Campos. Incluso, constituye el reverso de la medalla del futbolista argentino cuyo dominio del balón, del pase y del dribbling son atributos que luce por condición natural. Cuando Trigilli trata de prolongar una combinación, hacer una cosa bonita o caer en lo que sus compatriotas dominan por naturaleza, el avance termina y su orfandad de recursos lo traiciona. Pero cuando hay que entrar firme a un entrevero, cuando hay que decir presente donde las papas queman y cuando hay que meter la cabeza en una pirámide, primero él. Además, se desmarca bien, es simple en la concepción de los avances y si al comienzo sólo se entendía con Ramírez, ahora ya se está comprendiendo con Fouilloux. Con Rangers señalaron dos goles con calco, y fecha a fecha se observa una trabazón mayor y lógica con el resto del quinteto. Y ahí está, con veintiún tantos, pisándole los talones al piloto de la "U".

Valga la comparación anterior, porque también de Soto y de Campos se ha dicho lo mismo en más de una oportunidad. Ah, si tuvieran mayor dominio de la pelota... Si hicieran esto... Si tuvieran lo otro... Bueno, si lo tuvieran todo no estarían a lo mejor jugando en Chile, sino en el Juventus, en el Reims o en el Real Madrid. Por eso, a este tipo de jugadores hay que aceptarlos así, tal como son y juzgarlos a través de su utilidad. Porque si cuentan con auxiliares y compañeros capaces de explotarlos con inteligencia, los frutos no tardan en producirse. Y es con esos frutos que se ganan justamente los partidos, los puntos y los títulos.

No se equivocó Mocciola cuando fue a Buenos Aires a buscar un hombre-gol. Desde los primeros partidos por la Copa Green Cross, que su izquierda y su cabeza empezaron a saludar redes, con positivismo y contundencia. De alto especialmente —o sea el Talón de Aquiles de nuestros delanteros— es temible. Pesadilla constante para todas las defensas y todos los arqueros que ven una amenaza continua en sus cabezazos limpios y precisos. En tres partidos se ha inscrito con tres goles y en varios otros con dos. Así ha logrado eclipsar críticas y destruir toda duda. O sea que se ha impuesto con la credencial más valiosa y el argumento más inapelable.

Gin SEAGERS

El Gin Seagers se fabrica con alcohol de grano de la más pura calidad y de rectificación triple, empleándose también raíces y frutas naturales. El procedimiento de elaboración empleado para nuestra fabricación en Chile es idéntico en todo sentido al que se usa en la destilería de la firma SEAGER, EVANS & Co. Ltd., Londres establecida en el año 1805 y de reconocida fama en el mundo entero.

Agentes:

Gibbs & Cía., S. A. C.

Agencias Graham S. A. C.

NO HAY OTRO MEJOR

UN CASO

UNION SAN FELIPE, SUBCAMPEON DE AS-

UNION San Felipe exhibe una trayectoria envidiable.

Siendo una institución nueva, recién incorporada a las luchas grandes del fútbol, ya sabe de halagos, noticias y de triunfos que le han permitido escalar mucho antes que otras entidades que llevan años y lustros a la espera de su sueño.

Nació a la vida deportiva el 2 de octubre de 1956, luego de la fusión del Tarsicio y el Internacional. Aquél, formado por un grupo de muchachos, que empezó allá por el año 30 en la Casa de Ejercicios de la Iglesia de Andacollo. Este último, creado por los voluntarios de la 2.ª Compañía de Bomberos, diez años más tarde. De esas dos fuerzas salió el competidor de ascenso que en estos momentos afronta la responsabilidad de haber conquistado el derecho limpio y meramente deportivo de ser incorporado a la división superior.

Con sólo cinco años de existencia.

Al comienzo se optó por simples amistosos, a fin de ir aunando voluntades y probando fuerzas. Con el Arco Iris, con la Boma de Santa María, con el Alex Bertie, con la reserva de Trasandino. Así, hasta militar en el Regional de la Zona Central, donde obtuvo de inmediato el tercer lugar. Al año siguiente, al ascenso, para ocupar el sexto puesto. El 59, bajó dos peldaños y el 60 alcanzó el tercer lugar, en espectacular repechaje en que pasó —a través de diecisiete fechas invicto— del fondo de la tabla a tutearse con Green Cross y La Serena. Y ahora, subcampeón a un punto escaso de Unión Calera. Por eso decimos que se trata de un caso singular, sumamente afortunado y, desde luego, meteórico.

A pesar de tal infancia institucional, el cuadro sanfelipeño ha tenido siempre una característica central y una personalidad básica en su juego, tendiente a un fútbol galano, bien inspirado y poco común en el ascenso. En una palabra, Unión San Felipe ha buscado siempre el camino del buen fútbol y en esto su orientación superior no ha podido ser más atinada. Delfín Silva, Estanislao Ficher, José Luis Boffi, Ulises Ramos y Julio Baldovino, los cinco técnicos que figuran en sus registros desde los albores, supieron imprimirle un sello distinto, muy parecido al de La Serena, que tornó entonces al sanfelipeño en un equipo grato para la vista, en un equipo agradable.

Por eso conquistó simpatías tempranas, llegó al comentario popular y logró abrirse paso con pie firme y seguro hasta culminar en este ascenso por derecho propio, que es motivo de orgullo y alegría para una ciudad entusiasta y una zona futbolizada. Unión San Felipe a la División de Honor. Lo que se alzó como un lema y un grito de batalla es ahora realidad. Por eso, con ocasión del último partido, la ciudad amaneció embanderada, con carteles y escudos en las bocacalles y el sol aconcagüino prendido en lo alto como una insignia. Lo dijo un dirigente visitante que ofició de director de turno: Fue una impresión imborrable... Como en Fiestas Patrias... Parecía un 18... Igual que en la efemérides anual de nuestra nacionalidad, el deporte había operado el milagro de unir a una ciudad bajo una sola estrofa y una sola bandera. Honor al fútbol.

Campaña muy similar la de los dos líderes, ya que San Felipe —como Unión Calera— sólo experimentó dos reveses en el año. Ambos como visitantes. El primero en el campo de Universidad Técnica. El otro, en Coquimbo. El resto, 13 triunfos y 7 empates. O sea que ninguno de los grandes pudo abatirlo. Empató y ganó a Unión Calera, empató y ganó a Trasandino, empató y ganó a La Serena. Todo ello enmarcado en un fútbol de moldes asociados, con amplio entendimiento en las diferentes líneas y una definida orientación técnica y táctica. Se ha dicho con frecuencia que Baldovino imitó muchas cosas de Palestino, cuando tuvo a Scopelli y Falcón, que muchos partidos bravos los afrontó así, de contragolpe, con un esquema defensivo previsto y reforzado. Pero, lo cierto es que cuando optó por una política ofensiva, el quinteto de Bellomo hizo goles y dio espectáculo. O sea, que fue un equipo que danzó a cualquier son y a cualquier compás.

Y a propósito de Bellomo, forward de primera en Buenos Aires, que ratificó aquí cuanto de él se esperaba. Por lo regular, Unión San Felipe tuvo buen ojo en la elección de los valores foráneos, ya que por sus filas pasaron los hermanos Codega, Arnaldo Gobbo, Héctor Novoa (nacionalizado) y el propio Baldovino. Pero, fue Bellomo el de mayor prestancia, el de mejor fútbol, el más crack. Sin embargo, la línea del club ha sido siempre la de dar preferencia a los brotes caseros, trabajar con los juveniles, tener su propio jardín.

De aquel cuadro que obtuvo el título nacional juvenil en San Antonio, salieron una serie de muchachos que más tarde subieron a primera y que al crecer como futbolistas y como hombres se entregaron a su club con fervor y comprensión admirables. Eso tiene San Felipe entre sus virtudes en el campo. Es un conjunto que viene actuando de atrás, que consiguió una formación estable, que dispuso a tiempo de una estructura sólida para armar el andamiaje

SIMPATICO

CENSO EN UNA CAMPAÑA METEORICA.

general. Cruz Ibaceta, López, Vásquez, Villagrán, Carvajal, Segura, Castillo, Alvarez, Cárdenas y otros son apellidos que se identifican con la institución y que la defienden con fervor, con cariño provinciano, con mística indestructible. No todo ha sido fortuna en este Benjamín que tendrá ahora el campeonato profesional. Antes y ahora, sus timoneles supieron trabajar con visión, con fe, con espíritu progresista. Y ahí está la realidad. Unión San Felipe a la División de Honor.

Bonito caso de superación y de unidad. En el torneo que acaba de expirar fue Unión San Felipe la institución que acreditó el mayor número de socios

en el balance global, lo que revela un respaldo solvente y digno. Un respaldo que ahora se hará más necesario, porque en estas etapas y evoluciones del deporte lo difícil no es tan sólo alcanzar una posición, sino saber responder a ella y saber cumplir una responsabilidad. Que es justamente la gran tarea que aguarda ahora a este club —nacido de la cotidiana tertulia de un grupo de entusiastas— y que en brevísimo lapso se verá abocado al compromiso de medirse semanalmente con lo más granado del fútbol chileno. Y es ahora cuando la ciudad tendrá que redoblar su unidad y su cariño por el club que la representa.

Caso simpático, lo repetimos, recibido con complacencia en las esferas del deporte y que mueve a la felicitación y el estímulo de quienes consiguieron tan increíble anhelo, guiados por el cariño a unos colores y a una tierra de noble entroncamiento y generosa nobleza. Como bien lo dice el himno del club: "Esta bella ciudad tan querida, es la tierra bendita de Dios".

JUMAR.

Directorio actual: Presidente Honorario: D. Alegría Catán D; Presidente Ejecutivo: D. Jorge Covarrubias L; Vicepresidente: D. Pablo Casas A.; Tesorero: D .Víctor Santos G.; Secretario: D. Arisnel Valdebenito U.; Gerente: D. Horacio Bórquez O; Delegados, señores: Hernán Reyes F. y Manuel Juárez R.

Horacio Bórquez, actual gerente del club es un hombre con historia en el fútbol nuestro. Fue jugador en sus tiempos de militar activo, defendió también las huestes sanfelipeñas y más tarde destacó como dirigente del viejo Bádminton, representándolo como delegado ante la Asociación Central durante largos y agitados períodos. Ahora, ha vuelto a sus lares y a su antigua querencia prestando toda la utilidad de su vasta experiencia.

¿Cuál fue el primer arquero que tuvo el Unión San Felipe? Pues, Luis Pérez, el guardapalos actual de Unión Calera...

Las primeras camisetas fueron de color amarillo con una franja roja terciada. (Bastante feas por cierto...). Por eso cuando estuvieron listas no le gustaron a nadie, y pronto pasaron al olvido, para ser substituidas por las merengues de hoy, con el escudo de la ciudad en el pecho.

Junto a Julio Baldovino han colaborado con el mismo celo y eficiencia el kinesiólogo Oscar Sepúlveda y el utilero Benjamín Herrera. Se les señala a cada cual en lo suyo, como los tres mosqueteros fuera del campo.

La Sportiva

SAN DIEGO 1069
CASILLA 9479 SANTIAGO

OFERTAS ESPECIALES PARA NAVIDAD

PEDIDOS CONTRA REEMBOLSO: Rogamos enviarnos, con su pedido, abono de aproximadamente la mitad de su valor, en cheque, giro o letra bancaria a la orden de "LA SPORTIVA".

SI UD. REMITE CON SU PEDIDO EL VALOR TOTAL DE SU COMPRA, NO COBRAREMOS GASTOS DE EMBALAJE NI FLETE, ECONOMIZANDO UD., ADEMAS, LA COMISION DEL 5% QUE LOS DIVERSOS SERVICIOS COBRAN POR CONCEPTO DE REEMBOLSOS. (Para pedidos por vía aérea deberá incluir valor del flete.)

ZAPATOS DE FUTBOL, ART. 1069:

N.° 22-25	E° 4,17
N.° 26-29	4,33
N.° 30-33	4,50
N.° 34-38	6,21
N.° 39-44	6,43

ZAPATOS DE FUTBOL "OLIMPICOS":

N.° 34-38	6,51
N.° 39-44	6,80

PELOTAS "SCORER":

N.° 1	4,30
N.° 2	4,54
N.° 3	4,87
N.° 4	8,44
N.° 5, 12 cascos	8,84
N.° 5, 18 cascos	10,87

EL MEJOR REGALO PARA LOS NIÑOS: EQUIPOS DE FUTBOL COMPLETOS.

1 BOLSA PORTAEQUIPOS DE LONA, CON EL BANDERIN DE SU CLUB PROFESIONAL FAVORITO; 1 CAMISETA DE SU CLUB FAVORITO, 1 PANTALON, 1 PAR DE MEDIAS Y 1 PAR DE ZAPATOS.

Con zapatos N.° 22 al 27	E° 7,78
Con zapatos N.° 28 al 33	8,33
Con zapatos N.° 34 al 38	10,84

CIENTOS DE OTROS ARTICULOS ADECUADOS PARA REGALOS DE PASCUA. VISITENOS O ESCRIBA SOLICITANDO COTIZACION.

EN LA HORA DEL MUNDIAL...

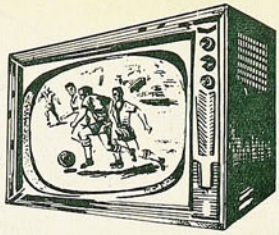

...vea GRATIS EL CAMPEONATO EN SU Propio TELEVISOR

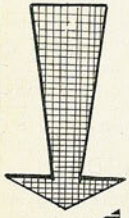

PIE Eº 3 SALDO 10 MESES

AL COMPRAR SU RELOJ PIDA EL CUPON NUMERADO Y PARTICIPE EN LOS SORTEOS ANTE NOTARIO, DE TELEVISORES PARA EL MUNDIAL QUE OBSEQUIA

RELOJERIA GABOR

ESTADO 91 - 5.º PISO

FRIXIO

LA EMBROCACION DE LOS DEPORTISTAS

EL PESO DE UNA...

VIENE DE LA PAG. 19

portante en la estructura de la defensa alba. Trocaron de lado los defensas laterales, José González vino a marcar a Ramírez y Montalva pasó a marcar a Pesce. Con más rapidez, con mejor control, González frenó al escurridizo alero; como consecuencia, Ortiz no necesitó abandonar su sector y hasta tuvo tiempo para insinuar una mejor habilitación del balón a sus delanteros, particularmente a Alvarez y a Moreno.

A las primeras réplicas del ataque blanco, descubrió sus deficiencias la retaguardia roja. Si la defensa de hombre a hombre se abandonó, fue porque resultó insuficiente ya para los planteos ofensivos. Porque con la desmarcación creó confusiones, de las que los forwards sacaron buen partido. El sábado retrocedimos en el tiempo. Al aplicarse a una defensa individual, desordenada y sin sentido, Universidad Católica mostró prácticamente el porqué evolucionó el fútbol, buscando otras orientaciones. Hombres que han llegado a verse señoriales en su distribución "4-2-4", como Villarroel, por ejemplo, tuvieron serios problemas al seguir "a su hombre", cruzarse con sus propios compañeros; desorientarse, en suma.

CUANDO Mario Moreno señaló el primer descuento le Colo Colo, estaba nervioso ya con las vacilaciones de su arquero y con la encrucijada entre perderlo todo o ganarlo todo en ese partido.

Pero aún tuvo el partido a su disposición en dos oportunidades. En un corner con efecto de Fouilloux, "peinó" el balón Ramírez, y se salvó Escuti providencialmente; otro tanto ocurrió acto seguido en una "chilena" de Nackwacki, que llevó la pelota al travesaño.

EL TERCER FACTOR decisivo del desenlace se presentó a los 5 minutos del segundo tiempo; Mario Soto, pieza controladora del medio campo, y propulsora de los avances de su cuadro, experimentó una distensión inguinal que le restó movilidad. Colo Colo se fue encima, sembrando el desconcierto en las filas adversarias; desconcierto que llegó hasta el franco descontrol, hasta la agresividad. En un lanzamiento libre, por uno de tantos fouls, Moreno tocó el balón a Bello, y el puntero se fue adentro, para rematar cruzado y rasante y señalar el empate.

Saliendo de un 0-2 a un 2-2, Colo Colo empieza a discutir recién un pleito. Hubo una imprevisión de Universidad Católica; Mario Soto siguió en su función de nexo, ayudado por Pesce; naturalmente que no podía realizarla, ni con mucho auxilio que se le prestara. Y en Colo Colo, en cambio, hubo una figura que copó la cancha. Resurgió el Mario Moreno de sus más felices jornadas. Dinámico, hábil, preciso en el dribbling, certero en el pase; movedizo, estuvo en todas partes, para llevar el juego, para abrir claros en la defensa adversaria.

Recién cuando Francisco Valdés, con impecable cabezazo derrotó por tercera vez a Veloso, volvió a intentar algo Universidad Católica. Desde luego, mandó arriba a Mario Soto, y recuperó algo de su chispa, que se le apagó a la media hora del primer tiempo, Orlando Ramírez Pero ya Colo Colo había cubierto sus brechas defensivas, y entonces la fugaz levantada del puntero no prosperó. Lo que no recuperó nunca el líder fue tranquilidad, serenidad, y el match fue desembocando en clima violento, que hizo crisis cuando Alvarez repelió de hecho un foul, y fue expulsado del campo. El 3 a 2 era corolario adecuado al partido. Vino un cuarto gol aún, de tiro penal, cuando Soto eludió a Veloso y pareció que perdía el balón que le sacaba Olivares; se vio caer al piloto y al juez sancionar falta en el área. Valdés ejecutó el servicio y dio estructura definitiva al score.

COMO EN LOS VIEJOS...

VIENE DE LA PAGINA 15

tado por el mayor oficio de su compañero de armas (los dos son de la Asociación Militar). El título fue para López en justicia, más que por lo hecho en la final, por lo que hiciera en las etapas anteriores de la competencio

SOLBRONX

Hace del sol un amigo.

Goce de sus días de playa, protegiéndose a tiempo con SOLBRONX, la crema de fórmula científica que f-i-l-t-r-a los rayos solares y evita las quemaduras y enrojecimientos de la piel.

Crema - Crema Homogenizada - Líquido.

NOLBERTO SOTO, DE OSORNO, CAMPEON DE CHILE DE LOS PESOS MOSCAS, FUE PREMIADO ADEMAS COMO EL AFICIONADO MEJOR DOTADO DEL CAMPEONATO NACIONAL.

EL MEJOR

CUANDO regresó la delegación chilena que fue a San Juan a competir en un Sudamericano extraordinario de boxeo amateur, nos hablaron con entusiasmo de Nolberto Soto. "Ganó sus tres peleas —nos aseguraron—, pero los jurados no quisieron reconocerlo. Fue el virtual campeón de los pesos mosca".

Recibimos la información con natural excepticismo, como quien dice "a beneficio de inventario". Pero desde ya nos interesó un valor que exhibía tan valioso antecedente. Haber ido a una competencia internacional, sin pasar por los campeonatos locales y plantarse airosamente —al margen de los resultados— ante los mejores moscas de Sudamérica, era una buena recomendación.

Vino el Campeonato Nacional 1961 y apareció en el ring del Caupolicán el llamado "astro en cierne de San Juan". Contrariamente a lo que siempre ocurre cuando se va predispuesto —por las referencias— a ver algo verdaderamente bueno, ésa fue la sensación que tuvimos al tener al frente al joven pugilista aficionado de Osorno. Proporcionado en el físico, armonioso en el desplazamiento, fino en el boxeo, recio y contundente en la pelea, ofreció una brillante exhibición en su debut frente al buen mosca valdiviano Ulises Saavedra. Desde esa noche surgió un favorito para el público que siguió con entusiasmo el Campeonato.

Nolberto Soto, 19 años de edad, cuatro de boxeo, campeón de los barrios de Osorno en la categoría mínimo, llamado "por antecedentes" a una rápida preselección para ir a San Juan, perdedor allí de tres combates que dicen no perdió, se constituyó desde su aparición en el Nacional en figura atractiva; por su estampa, por su limpieza, por la claridad de su juego ágil entre las cuerdas, produjo en la masa ese impacto que es propio de los elegidos del deporte. Desde esa noche se habló de él, se hizo cálculos sobre su campaña en el certamen, se esperó con interés su combate siguiente.

Y nunca defraudó. Tras el debut, vino ese magistral golpe al hígado del iquiqueño Daniel Olivares; luego, esa brillante y áspera batalla con el recio Horacio Ahumada de Potrerillos y por último, la noche consagratoria de la final con el avezado militar Nelson Carrasco.

Cuatro oportunidades en que fue mostrando sus recursos y sacando cada vez alguno nuevo. A mayores problemas mayor abundamiento de virtudes. Fue campeón.

Un campeón pleno de méritos que lleva con legítimo derecho y con auténtico garbo el cinturón tricolor que le entregaron.

Es un chico tranquilo, sensato, equilibrado. Refleja su personalidad en el cuadrado. Pugilísticamente es una revelación por su desplante, por su madurez, por lo pulido que se ve. Pertenece al Club México de su ciudad y desde sus comienzos ha estado bajo la dirección de Hernando Barrientos —hermano mayor de Claudio—, un enamorado del boxeo, que lucha con fe de apóstol en medio de la incomprensión y la frialdad del medio. Nolberto Soto posee armas muy valiosas y defectos propios de un muchacho en formación, con escaso roce pugilístico. Su izquierda es muy buena, particularmente en "hook" y en "cross". Le falta algo de cintura y le sobra un poco de temperamento.

Le entregaron el premio especial destinado al mejor aficionado del Campeonato. Y entendemos que también lo merecía. Si la distinción se hubiese conferido por voto popular, lo habría tenido de todas maneras y por unanimidad, porque la gente se entusiasmó con él. Es que tiene todas las aristas que llegan a las retinas y al alma del aficionado que sigue el boxeo.

GUANTE

BLANCO Y

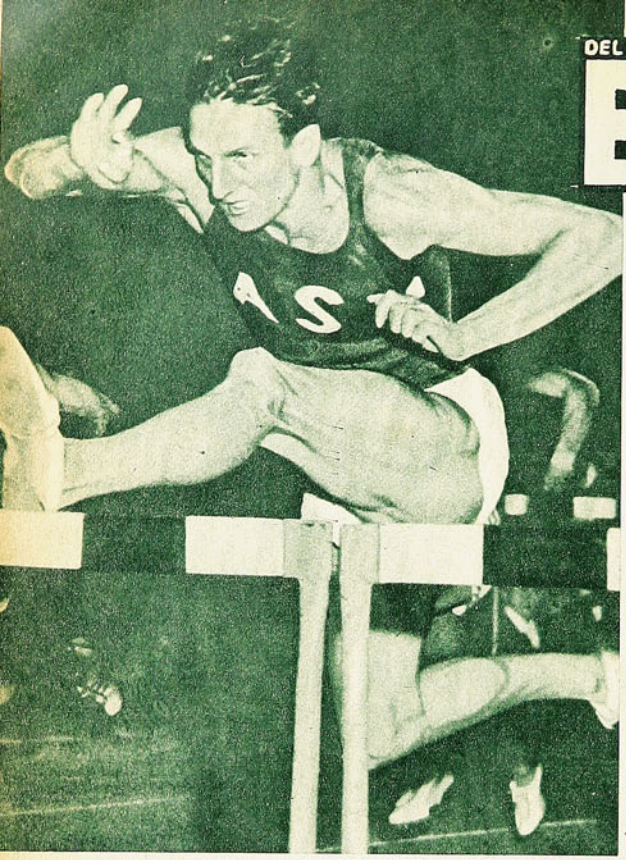

El alemán Martin Lauer, uno de los blancos que reina en el mundo del atletismo. Es el recordman mundial de los 110 metros con vallas.

POCO A POCO VAN PERDIENDO LOS ATLETAS NEGROS LA HEGEMONIA QUE MANTENIAN EN LAS PRUEBAS DE VELOCIDAD Y DE SALTOS.

DESDE los tiempos de Platón a esta fecha la historia del mundo ha tenido muchas vueltas y revueltas. Pero si hurgamos en algunos aspectos esenciales, en la etapa embrionaria del atletismo, vemos con sorpresa que los cambios son tan nimios, que no alcanzan a hacer diferencia. Como ahora, en ese entonces se conoca al individuo que participaba en las luchas gimnásticas como "el atleta". Como ahora también, se dividían en dos grandes clases: fuertes y ligeros. Y, según la especialidad a la que dedicaban inquietudes y energías, en corredores (cursor); luchadores (luctator); pugilistas (púgil) y hombres fuertes o pancracistas (pancratiaste). En aquella legendaria época del nacimiento de los juegos olímpicos ístmicos, píteos y nemeos, todos los aficionados podían tomar parte en los grandes juegos sin que influyera su situación social o económica. Como ahora.

Y como ahora, también, aparecieron los atletas profesionales estimulados por los premios concedidos a los vencedores para desconcierto e indignación de muchos —como Alcibíades, por ejemplo, quien se retiró de estas lides por considerar indigno, por el concepto que tenía del deporte, la aceptación de estos emolumentos.

La similitud entre estas etapas tan distantes, la antigua y la moderna, tiene aún otro eslabón aparte de los citados, que mancomuna ambos períodos. La mayoría de los vencedores laureados en los grandes juegos, una vez perdidas las fuerzas físicas requeridas para seguir en la pista recibían la denominación de "aleipta", esto es, instructor técnico. Algo que hoy es usual, porque en ese entonces como en los días que corren, no se desconocía la importancia, asaz valiosa y principal, de lo que significa un hombre cargado de experiencia y laureles como influencia decisiva y determinante de la evolución progresiva de la técnica.

En esto sí. En lo técnico, la diferencia escapa a toda medida. No existe ni el más remoto enlace con lo que se hace hoy en este campo, y lo que se hizo detrás de ese paredón de siglos. En esta última década en especial se ha caminado con botas de siete leguas. Tanto que el zarandeado "límite humano", tan socorrido por los técnicos hace cuestión de unos tres años, ha pasado a mejor vida. En la actualidad se espera cualquier cosa de la técnica y de los modernos métodos de entrenamientos en su aplicación al esfuerzo humano. Lo que menos se piensa y se hace es limitar posibilidades.

No ha mucho también, no más allá de un par de años, se hablaba con insistencia y más que eso se aseguraba perentoriamente que en las pruebas de velocidad y de saltos

Un solo "recordman absoluto" le va quedando a la raza negra. Es Ralph Boston, con sus 8,28 metros en el salto largo.

NEGRO

(Con datos de "Sports Illustrated". Redactó Caracol)

serían los atletas de color los que siempre tendrían el predominio de los records mundiales. Venía sucediendo eso con frecuencia inusitada, de manera que no era como para contradecir opiniones tan autorizadas y mucho menos si en todos estaba el conocimiento de que la estructura morfológica y elasticidad muscular de los negros eran factores bases de sus extraordinarios y a veces fabulosos cometidos. Elasticidad y condición morfológica que no adornaban en grado tan superlativo la anatomía del hombre blanco. Sin embargo, los nuevos métodos de entrenamiento más el agregado de una técnica siempre en alza han hecho desaparecer estas diferencias físicas, y son ahora, salvo raras excepciones, los atletas blancos los más rápidos y los mejores saltadores. Entre las veinte pruebas clásicas individuales que componen la tabla de records mundiales, sólo aparece hoy en día el nombre de un atleta de color como señor absoluto de su especialidad. Ralph Boston es esta excepción. Lejos están, pues, los días en que campeaban Jesse Owens, John Thomas, Dumas, Norton, Rafer Johnson, Ferreyra da Silva y tantos otros ases negros del sprint y del salto. Sólo Boston, ya lo dijimos, con sus ocho metros 28 en largo, ha sido capaz de superar a todo otro mortal viviente de la raza blanca. Cierto es que algunos negros aún se aferran desesperadamente a algunos records mundiales, pero en ningún caso con la seguridad con que lo hacen los de la raza clara. Jerome, el canadiense, que comparte el primado de los cien metros con el alemán Armin Hary, parece haber sido flor de un día. Le sonó la flauta en la épica-ocasión, y nada más. Refiriéndose a él el crítico norteamericano Max Maule, dijo: "De estos atletas como Jerome nacen cientos al año. Un día cumplen un fabuloso registro, y cuando todos nos ponemos a pensar en sus ricas posibilidades, empiezan a defraudarnos, hasta que nos hacen perderles todo respeto".

Otro negro que comparte un primado mundial con un blanco es el norteamericano Otis Davis, con 44"9 en los 400 metros planos. El otro codueño es el alemán Carl Kaufmann, un joven atleta rubio, que está destinado a tomar la batuta para él solo a breve plazo. Los 29 años de edad de Davis no permiten esperar otra cosa. Otro alemán, el vallista Martin Lauer, es el recordman mundial de los 110 metros, título que comparte con el negro Lee Calhoun, este último ya retirado de las pistas.

Todo hace indicar, entonces, que la hegemonía negra en las pruebas de

RALPH BOSTON ES HOY EL UNICO ATLETA DE COLOR QUE DISFRUTA EN FORMA ABSOLUTA DE UN TITULO MUNDIAL.

velocidad y en saltos está destinada a desaparecer. Ya van quedando pocos rastros. El inglés Peter Radford, tercero en los Juegos Olímpicos de Roma, en los 100 metros planos, confesó a los periodistas: "Cuando yo era muchacho, y hacía sprint, no tenía otra idea metida en la cabeza que emular algún día a los velocistas negros. Pero después que Armin Hary cumplió la fabulosa proeza de dejar el record mundial del sprint corto en 10 segundos clavados, pensé que sería mucho más práctico y más sensato hacer algo también por la raza blanca. Por eso, cuando se dio fin a los cien metros en Roma, sentí una doble satisfacción. La de haber rematado tercero y la de comprobar que antes que yo llegaron dos blancos, y detrás de mí, los tres mejores velocistas negros del momento. "Quizás si esta carrera fue el comienzo de la débâcle del atletismo negro en la tabla de records mundiales. Después cayeron los negros en los doscientos metros, donde Berruti fue el héroe. Y habrá que recordar, también, lo que le sucedió al más fijo de los ganadores de Roma, al negro John Thomas.

Siendo como es el atletismo una competencia, no creemos que el asunto será tan sencillo para los blancos. Por el momento existe una evidente y clara superación de los atletas blancos. En ningún caso una decadencia negra. ¿Aceptarán los negros así, de buenas a primeras, perderlo todo? Seguramente que no. Y la lucha por esa hegemonía, perdida casi íntegramente, tendrá que empezar de un momento a otro. Una lucha entablada justamente en el país donde el atletismo tiene su cuartel principal. En Estados Unidos. Una competencia que se anticipa violenta con amenazas de arrasar con todos los records existentes. Una batalla entre negros y blancos. Pero en el terreno deportivo, donde se hermanan la dignidad, el respeto y la leal competencia. Una lucha de la cual estaremos todos pendientes, por lo que significará para el atletismo en general. Ya lo dijo el recordman mundial en la no oficial distancia de las 100 yardas, Frank Budd: "Ahora me preocuparé de batir los records en 100 y 200 metros planos. Esa será mi tarea en bien de mi raza. Hay otros muchachos, que para la próxima temporada estarán listos para batir todos los records en 110 vallas, 400 metros planos y 400 vallas. No se olviden de Thomas. El ruso Valery no durará mucho como campeón, y tampoco el decatleta Mulkey. Ya hay dos muchachos de California que están prácticamente listos para recuperar el cetro que perdió Rafer Johnson".

CARACOL.

Casa de Deportes CHILE

Fábrica de medias, pantalones, camisetas de raso y gamuza, y de las afamadas pelotas marca "CHILE" y "MUNDIAL".

JUEGO DE 10 CAMISETAS, GAMUZA GRUESA, SIN NUMERO:
Juveniles, cuello V, E° 16,00; cuello sport, E° 17,00. Intermedias, cuello V, E° 17,00, cuello sport, E° 18,00. Adultos, cuello V, E° 19,00; cuello sport, E° 21,00. (Listadas o con banda, recargo de E° 0,50.)

PARA BASQUETBOL:
Rebajadas, E° 16,00; Americanas . E° 20,00

CAMISETA DE GAMUZA GRUESA ESPECIAL, TEÑIDO SOLIDO, SIN NUMERO; SOLAMENTE CUELLO SPORT:
Juego de 10. Juveniles, E° 18,00; Intermedia, E° 20,00; Adultos .. E° 24,00
Para básquetbol, media manga, tipo americano, sin números, juego 10 ..... E° 25,00
(Listadas o con banda, recargo de E° 0,50.)

CAMISETAS DE RASO DE PRIMERA, SIN NUMEROS, JUEGO DE 10:
Un color, E° 31,00; con banda o franja ..... E° 34,00
Rayadas ..... E° 36,00

MEDIAS DE LANA EXTRAGRUESA, PUNTA Y TALON REFORZADOS; PARA ADULTOS:
Rayadas o blancas, el par ..... E° 1,55
Plomas, azules o con vuelta de otro color, el par ..... E° 1,45
Para básquetbol, tipo americano, el par ..... E° 1,65
Soquetes, el par ..... E° 1,20

ZAPATOS MARCA "CHILE":
Del 26 al 29, E° 3,10; del 30 al 33, E° 3,50; del 34 al 37, E° 3,80; del 38 al 44, E° 4,50.

ZAPATOS EXTRA "CHILE", CLAVADOS:
Del 34 al 37, E° 5,10; del 38 al 44, E° 5,80.

ZAPATOS EXTRA "CHILE", COSIDOS EN EL ENFRANJE:
Del 34 al 37, E° 5,80; del 38 al 44, E° 6,80.

ZAPATOS EXTRA "CHILE", COSIDOS, SUPLENTE REFORZADO, CAÑA ALTA Y PUNTA BLANDA:
Del 37 al 44, E° 9,80.

ESPECIALES, REFUERZO AL COSTADO, DOBLE COSTURA, DOBLE FIBRA:
Del 37 al 44, E° 11,50.

PELOTAS MARCA "CHILE":
12 cascos, N.° 1, E° 3,90; N.° 2, E° 4,49; N.° 3, E° 5,46; N.° 4, E° 7,70; N.° 5, E° 8,68; N.° 6, E° 12,46.

PELOTAS MARCA "CHILE"
18 cascos, finas, reglamentarias, oficiales, N.° 5, E° 11,76; N.° 6, 13,05.

PELOTAS MARCA "MUNDIAL"
18 cascos, N.° 3, E° 6,00; N.° 4, E° 10,92; N.° 5, E° 12,50; N.° 6, E° 13,50.

Casa de Deportes Chile
San Pablo 2235 - Fono 66104 - Casilla 5568
Sucursal: San Diego 1570 - Fono 55415.
SANTIAGO

GLOSAS

UN GOL PARA RECORDAR

LE faltó escenario y oportunidad al gol que señaló Fernando Rodríguez en el preliminar. Claro que fue aplaudido y hasta varios defensores de O'Higgins se le acercaron para felicitarlo. Entre otros, Juan Pérez, víctima directa de la capacidad del pequeño y vigoroso capitán "bohemio". Se merecía una mejor ocasión, no cabe duda. Sin ir más lejos, haberlo señalado en un match de fondo y no cuando el público ya ha iniciado los preparativos para presenciar el encuentro principal. Con todo, fue un modelo de voluntad, de cálculo y de precisión. Esa pelota que le alargó Cruz con O'Higgins en pleno ataque, con miras al descuento, fue la estocada que paró a los sureños. Un equipo que se bate desesperadamente, como se batió el Santiago en esos momentos, y que es capaz de una réplica como la del chico Rodríguez, no puede ser derrotado, y así pareció entenderlo O'Higgins, que, desde ese instante, bajó la guardia y entregó las armas.

Había fácil cuarenta metros por recorrer, y Rodríguez los recorrió con más alma que piernas. Desde su flanco, se fue sesgando con la pelota pegada a los botines, y con Pérez dándole ya alcance. Al entrar al área por un costado, tuvo ese último esfuerzo que le permitió impedir la estirada del zaguero izquierdo y la del propio Zazzali, que abandonó su arco para cerrarle el ángulo. Fue tal la justeza del tiro, que la pelota tiene que haber rozado el pie de Pérez y la tricota del meta. Había sido algo geométrico. De un cálculo que se da raras veces, y que sólo es patrimonio de los grandes jugadores. Y Fernando Rodríguez lo es. Con ese porte y todo.

SEGUNDA RUEDA — 10.ª FECHA.
Sábado 2 de diciembre, 1961.
Estadio Nacional (nocturno). Público: 38.232 personas. Recaudación: E° 28.515.
SANTIAGO MORNING (4).—Godoy; Villanueva, Lepe, I. Carrasco; Cruz, Poretti; F. Rodríguez, Leiva, Fuenzalida, Lezcano y M. Contreras. (E.: I. E. Fernández).
O'HIGGINS (1).—Zazzalli; Droguett, Vairo, J. Pérez; Pozo, Varela; Salamanca, Morales, Juvenal Soto, Cuevas y R. Ortiz. (E.: E. Muñoz). REFEREE: C. Vicuña.
Goles: a los 30" y a los 22' del primer tiempo; Juv. Soto al minuto, Rodríguez a los 18 y Fuenzalida a los 30 del segundo.

COLO COLO (4).—Escuti; Montalva, F. Navarro, J. González; M. Ortiz, J. Ramírez; Moreno, L. H. Alvarez, J. Soto, F. Valdés y Bello. (E.: H. Carrasco).
UNIVERSIDAD CATOLICA (2).—Veloso; Jorquera, Villarroel, S. Valdés; L. Olivares, Rivera; Pesce, Fouilloux, M. Soto, Nackwacki y O. Ramírez. (E.: M. Mocciola). REFEREE: J. L. Silva.
Goles: Fouilloux a los 11, M. Soto a los 23 y Moreno a los 34 del primer tiempo; Bello a los 9, Valdés a los 23 y a los 42, de penal.

Estadio El Tranque, Viña del Mar. Público 11.998 personas. Recaudación: E° 8.034,15
EVERTON (2).—R. Contreras; L. González, Martínez, O. Pérez; Gallardo, E. Rojas; Betta, Leal, Giarrizo, Miranda y Alcaíno. (E.: S. Biondi).
UNIVERSIDAD DE CHILE (1).—Pacheco; Eyzaguirre, Donoso, Villanueva; C. Contreras, Sepúlveda; Musso, E. Alvarez, Campos, J. Ramírez y Sánchez. (E.: L. Alamos). REFEREE: D. Massaro.
Goles: Miranda a los 10 y Giarrizo a los 20 del primer tiempo; Donoso a los 41 del segundo.

Domingo 3 de diciembre. Estadio de Santa Laura. Público: 1.847 personas. Recaudación: E° 1.119.70.
PALESTINO (2).—Giambartolomei; Toledo, G. Cortez, Toro; Castañeda, Mohor; O. Rojas, Coll, Troncoso, J. Cortez y Castro. (E.: H. Tassara).
RANGERS (0).—Aravena; Ramírez, Badilla, Romero; Azócar, Cantattore; Carrasco, Roblá, Sepúlveda, J. Martínez y Matus. (E.: O. Cabral). REFEREE: R. Hormazábal.
Gol: Troncoso al minuto y Badilla, en contra, a los 19 del primer tiempo.

UNION ESPAÑOLA (3).— Nitsche; J. Beltrán, Aguilera, Otazo; M. Rodríguez, Miranda; M. Ramírez, Linazza, H. Landa, Saavedra y V. Beltrán. (E.: V. Carvajal).

CANICULA CON "J"

ES difícil que pueda concebirse una programación más absurda que la del domingo en el estadio de Santa Laura. Estamos perfectamente al tanto de las dificultades que tienen los encargados de estudiar estos problemas en la Central. La escasez de canchas, el imperativo de las giras internacionales que sólo interesan a algunos —o a uno solo—, la preparación del seleccionado nacional, y otros tópicos parecidos, tienen que ser, por conocidos, asuntos que no pueden tomarlos de sorpresa.

Sabedores, pues, del problema, es que queremos poner un toque de atención al respecto. En un régimen de fútbol profesional, no puede ser indiferente para los presididos por Juan Goñi, lo ocurrido el domingo. El ausentismo en tribunas y galerías tiene que tener alguna significación. Que no se argumente que la posición de los punteros le ha quitado interés al certamen, o que el partido de la noche anterior colmó las posibilidades tributarias de nuestros aficionados. El asunto es más serio. Comprobamos que no asistió "nadie" a Santa Laura. ¡No podía asistir! Los 32 grados eran más que suficiente argumento para esos tablones vacíos. Pero lo que a juicio nuestro resulta descalificador fue la ausencia total en el palco reservado a los dirigentes en el block "J". NI LOS ADMINISTRADORES DEL DESATINO ESTABAN. Repasamos la lista de los directores de la Asociación Central, y no pudimos identificarlos entre los "pelusas" que ocupaban sus asientos. Quiere decir que ni ellos mismos tuvieron voluntad para llegar hasta el lugar que les correspondía.

Por otra parte, no queremos ni pensar en lo que ocurrirá mañana en las tesorerías de Palestino, Rangers, Unión Española o Ferro, en que, unos por ganadores, y otros por perdedores, deberán afrontar problemas insolubles. ¡Y pensar que para la próxima temporada se sumarán cuatro nuevos candidatos a la bancarrota de nuestro fútbol profesional!

Y como se seguirá programando a estas horas de calor, habrá que ampliar todos los blocks "J" del país, para que sean ocupados por "pelusas", en tanto que los titulares de los asientos dormirán, como el domingo, su beatífica siesta.

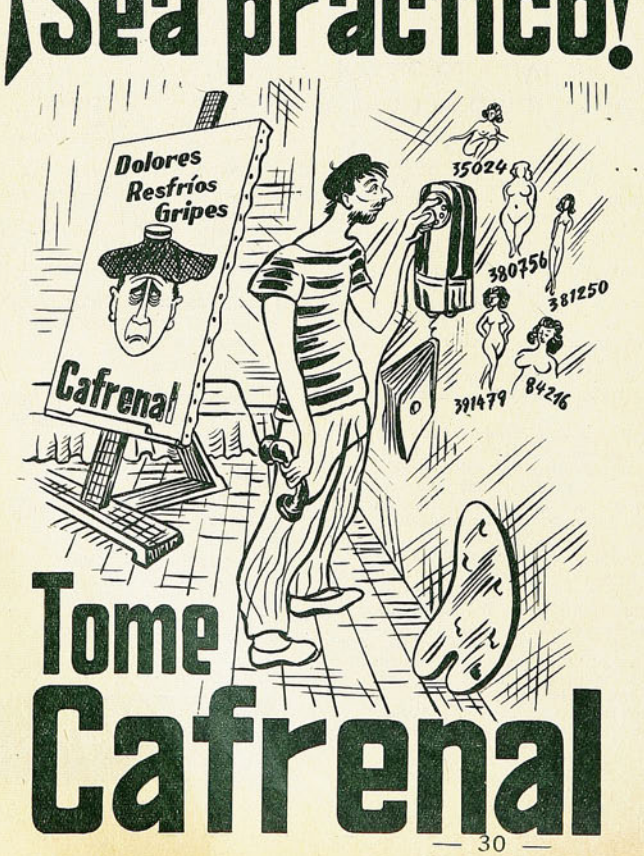

TABLA DE POSICIONES — 29.º CAMPEONATO PROFESIONAL DE FUTBOL

1961	Audax I.	Colo Colo	Everton	Ferro	G. Cross	O'Higgins	Palestino	Rangers	S. Luis	S. Morning	U. Española	U. Católica	U. de Chile	Wanderers	PUNTOS	LUGAR
A. Ital.		2—7 4—3	1—2 0—2	1—1 3—1	5—0 1—2	1—2 4—2	1—2 3—3	2—0 1—1	1—1 2—0	0—0	2—3 0—2	1—1 1—3	1—6 1—3	3—3 19	11.º
C. Colo	7—2 3—4		6—2 4—0	1—1 2—2	1—3 3—2	5—3 1—2	7—5 1—1	2—2	3—0	3—3	3—3 4—0	3—0 4—2	1—1 2—2	1—1 2—3	29	3.º
Everton	2—1 0—4	2—6		3—1 1—3	2—2 1—1	0—0	1—0 3—1	2—0 3—2	1—1 1—0	2—0 1—1	1—2 1—0	2—2 2—2	3—1 2—1	1—1 3	27	5.º
Ferro	1—1 2—0	1—1 2—2	1—1 3—1	3	2—1 4—4	0—2 1—0	1—1 2—1	1—0	3—1 2—3	0—2 0—3	1—4 3	1—4 2—6	1—1 1—3	0—1 20	10.º
G. Cross	0—5 1—3	3—1 2—3	2—2 1—1	1—2 4—4		0—0 4—3	1—2 2—2	0—1 2—0	4—1 1—2	1—3 3	1—2 1—3	1—1 0—2	0—2 0—1 2	0—1 12	12.º
O'Higg.	2—1 2—1	3—5 2—1	0—0 0—1	2—0 3—4	0—0		3—0 1—3	0—0 3—2	3—1 1—4	2—0 0—3	0—1 1—4	1—2 1—0	2—3 1	2—1 21	9.º
Palest.	2—1 2—4	5—7 1—3	0—1 1—2	1—1 3—1	2—1 3—1	0—3	2—0	1—1 0—2	4—1 0—2	2—1 0—3	5—2 2—0	2—1 1—7	3—3 2—4	2—1 0—3	23	8.º
Rang.	0—2 3—3	2—2 1—1	0—2 2—3	0—1 1—2	1—0 2—2	0—0 0—2	1—1	2—3	1—1 0—2	4—4 0—4	1—4 2—6	0—3 0—2	4—2 12		12.º
S. Luis	1—1 1—1	0—3 0—1	1—1 1—0	2—3 2—3	1—4 2—0	1—3 4	3—2	1—3 2—4	1—3 2—2	0—3 1—2	0—1 1—6	1—4 1—2	12		14.º
S. M.	0—0 0—2	3—3 1—2	0—2 1—3	2—0 3—2	3—1 3—2	0—2 4—1	1—2 3—0	1—3—1 4—2		3—1 4—1	1—1 2—2	0—0 0—0	1—1 29		3.º
U. Esp.	3—2 0—4	3—3 0—1	2—1 3—0	4—1 1—3	2—1 3—0	1—0 0—2	2—5 2—2	4—4 0—2	3—1 2—1	1—3 4	2—5 2—3	4—4 2—3	2—1 24		7.º
U. C.	1—1 2—0	0—3 2—4	3—2 2—2	4—1 1	1—1 4—1	2—1 7—1	1—2 4—0	2—4 2—1	1—3 2—2	0—1 3—2	1—5 1	2 4—1	0—0 34	4—1	1.º
U. de Ch.	6—1 2—2	1—1 1—2	1—1 2—6	1—1 2—3	2—0 1—1	3—2 0—4	3—3 2—6	3—0 2—1	1—0 0—0	0—0 4	4—4 0—0	0—0 1	2—1 1—1	34	1.º
Wand.	3—3 3—1	1—1 3—2	3—1 3—1	1—0 2—0	1—0 3—1	1—2 2—0	1—2 3—0	2—4 2—0	4—1 1—6	1—1	1—2 3—2	1—4 1—4	1—2 1—1	26	6.º

DIFERENTE DISPOSICION

VER jugar a Santiago Morning es ver reflejada en el campo la imagen viva del optimismo. Es el anverso de O'Higgins, cuya campaña muestra un equipo, diríamos, sin sonrisas. Es el trasunto de semanas enteras con una ciudad que les da vuelta las espaldas. A ellos y a su entrenador. Es explicable, entonces, lo que ocurre con cada presentación de los representantes de la ciudad heroica. Un equipo de excelentes valores, bien preparado, combativo, pero que no gana. Ni siquiera tiene la suerte mínima que se requiere para realizar una campaña mediana. El sábado, sin ir más lejos, no fueron muchos los que vieron el primer gol de Lezcano. Fue justo con el saque, un pase largo a Rodríguez, y centro inmediato del improvisado puntero que Vairo despejó corto. Por ahí andaba el inquieto jugador paraguayo, que fusiló a Zazzali desde muy cerca.

Detalles como éste conforman la marcha de los equipos a través de las jornadas. No creemos que se haya señalado un gol más rápido en todo el certamen. Y tenía que recibirlo O'Higgins. Se vé que este año la pelota no ha corrido para los rancagüinos, como parece haberlo hecho para los "bohemios", a los que todo les ha salido bien. Todo es fácil para ellos. Apenas si han tenido que lamentar una lesión. La de Poretti, y la enfermedad de Cubillos. En el resto no ha habido ausencias. Por el contrario, jugadores hay en el equipo de la "V" negra que pareciera que hubieran encontrado hasta mejor salud, como es el caso de Isaac Carrasco, jugador extremadamente delicado, mientras jugó en Colo Colo, y que ahora, en vísperas de cumplir su segundo año en Santiago Morning, ha realizado dos campañas con cero falta. Es la suerte de los buenos. ¿Ha podido decir lo mismo Carlos Orlandelli? Y por no poder decir lo mismo que Isaac Fernández, le han pedido la renuncia.

Todo esto tiene que influir en el rendimiento de los muchachos de la casaquilla celeste. E influye. Pareciera que algo los frenara. Porque nadie podrá decir de que Pozo o Vairo, Varela, Morales y todos, no saben jugar. Por momentos, y pese al score desfavorable, los sureños jugaban tanto o más que Santiago Morning, pero dejando siempre la sensación de realizar solamente algo mecánico, sin vida. Lo vital en fútbol queda demostrado con los lanzamientos en procura de goles, y a O'Higgins le está faltando ese soplo vital. Llegan bien al arco; su juego resulta armónico, y no se ven lagunas entre sus diversas líneas, mas, al soslayar la línea de 17 metros, algo los cohibe. Esa responsabilidad la van diluyendo en sucesivos pases que llegan hasta irritar. Las oportunidades que se buscó Santiago Morning las aprovechó todas. No quiere decir que en cada lanzamiento el gol quedaba convertido. Pero lo buscaron. Con ahínco, con fe. Hasta Poretti y el mismo Cruz, cuando se iban tras su línea de ataque, probaron su suerte con tiros potentes. El propio "marino" Carrasco lo hizo un par de veces.

Diferencia, pues, de estado anímico. A unos, que todo se les da bien. Otros, en cambio, a los que no les sale nada. Nada tiene entonces que extrañar la enorme diferencia en el score.

FERROBADMINTON (0).—Piturra; L. Ramírez, Valenzuela, F. Ríos; Díaz y H. Rodríguez; Zamora, Matti, Molina, Bustos y Faila. (E.: F. Hormazábal). REFEREE: A. Reginatto.
Goles: H. Landa a los 3 del primer tiempo; Linazza a los 12 y H. Landa a los 43, de penal.

Estadio Municipal de Quillota. Público: 3.033 personas. Recaudación: E° 1.653,90.
SAN LUIS (6).—Gardella; Mena, Castillo, Silva; Millas, Fanelli; E. Rojas, Gatti, J. Alvarez, B. Ríos y Morales. (E.: R. Quitral).

WANDERERS (1).—Nazur; Valentino, R. Sánchez, Berly; Salinas, García; Méndez, Díaz, Tobar, Reynoso y Hoffmann. (E.: J. Pérez). REFEREE: R. Bulnes.
Goles: Méndez a los 19; Alvarez a los 29 del primer tiempo; Alvarez a los 6 y a los 11, Morales a los 18, Gatti a los 29 y Millas a los 40 del segundo.

Martes 5 de diciembre. Estadio Santa Laura. Público: 400 personas.
AUDAX ITALIANO (3). Rivera; Vial, Miranda, Escobar; Lespinasse, Parra; De la Fuente, Aguila, Araya, Zamora y Vargas. (E.: C. Campusano.)

GREEN GROSS (1). Musimessi; Maturana, Edwards, Chacón; Adriazzola, Anglese; Iturrate, Dagnino, Gutiérrez, R. Sepúlveda y O. Díaz. (E.: D. Pesce).
REFEREE: W. Krause.
Goles: Araya, a los 13 del primer tiempo; Zamora, a los 2; Iturrate, a los 7, y Vargas, a los 15 del segundo tiempo.

SCORERS DEL CAMPEONATO PROFESIONAL:

CON 22 goles: C. Campos (U)
CON 21 goles: R. Trigilli (UC) y H. Landa (UE)
CON 18 goles: A. Tobar (W)
CON 17 goles: C. Linazza (UE) y F. Valdés (CC)
CON 15 goles: A. Fouilloux (UC), J. Soto (CC), y L. H. Alvarez (CC).
CON 14 goles: J. C. Lezcano (SM).

Doña Rebeca Valdés, Cerro Cordillera, Cuevas 24, Valparaíso, fue la vencedora absoluta del concurso de pronósticos FALABELLA correspondiente a la 9.ª fecha del Campeonato de Fútbol Profesional. Debe pasar por nuestras oficinas de redacción a retirar el vale correspondiente. HABIENDOSE postergado un encuentro oficial para el martes 5, el resultado del Concurso correspondiente a la 10.ª fecha sólo se podrá dar en la próxima semana.

USTED NADA PONE, SOLO GANA
CON FALABELLA
participando en nuestro concurso de pronósticos 1961. Bases y premios al reverso.

MENTHOLATUM
alivia al instante... ¡rechace imitaciones!

MIGAJAS

Por Jumar

LE ocurrió a uno de nuestros mejores defensas laterales y antiguo defensor de Unión Española. Una vez fue a jugar con un equipo amateur a la cancha del Manicomio y terminado el cotejo demoró más que sus compañeros y con el asunto del refrigerio y el baño quedó un tanto rezagado. Pero el problema se le presentó en la puerta, porque el grupo ya había pasado.

—¿Dónde va, señor.

—Yo vine a jugar fútbol.

—¿Su nombre?

—Soy Manuel Rodríguez...

Y ahí fue donde le entró la duda al portero y hubo necesidad de identificarlo para que pudiera llegar a la calle...

—•—

CON esto de la aviación moderna el problema de la distancia ha desaparecido. Cuenta Carlos Dittborn que en su reciente viaje a Europa estaba en París cuando recibió un llamado de Sir Stanley Rous, actual presidente de la FIFA. Ambos tenían que arreglar un asunto relacionado con la televisión para la Copa del Mundo y el dirigente británico le dio la solución rápidamente.

—Véngase a almorzar conmigo a Londres y conversamos detenidamente.

—Sí, pero yo tengo que estar esta tarde en París para una conferencia de prensa.

—No se preocupe. Tome tal avión para venir y le aseguro que a media tarde estará de regreso...

Y así fue. Dittborn salió a mediodía para Londres, almorzó con Rous, regresó a las cuatro. A las cinco de la tarde estaba en su conferencia en París...

—•—

DE una revista europea:

No hace mucho Omar Sívori se presentó ante su entrenador para decirle: "No viajo más en avión. Ya me las arreglaré para acudir a los partidos que me necesiten, sin avión." Lo dijo y en el primer desplazamiento lo hizo. Se fue a Belgrado y volvió en tren. Muchas horas de viaje, mucho carbón. pero con el ánimo tranquilo. Después, se le convenció... Fue a Tel-Aviv en avión y no pasó nada, un viaje maravilloso. El hombre se confió, y ahora ha vuelto a viajar con sus compañeros... En la Copa Europa al "Juventus" le tocó con el "Partizan", y Sívori no opuso resistencia. Pero la travesía fue terrible... El astro argentino pasó tanto miedo que una vez en tierra firme le gritó al entrenador: "'Ahora sí que no vuelvo a subir a un avión. Nunca más." En efecto, regresó a Turín en tren y cuando estuvo en casa se enteró que el equipo las había pasado peor al regreso que a la ida... Entonces ya no se limitó a encarar al coach sino que habló también con el presidente del club y el de la Federación, por aquello del viaje a Chile... Su posición es terminante.

—Si quieren llevarme al Mundial, iré gustoso. Pero en barco... o en tren.

—•—

TODO lo que viene es colaboración de Pancho Alsina, desde Madrid:

Una conversación pescada a la salida de Chamartín:

"—¿Qué te pareció Marcelino?

"—¿Marcelino? Pues, ni pan ni vino..."

—•—

HE aquí una opinión muy pintoresca de Norbert Eschmann, un jugador suizo que juega para el Stade Français, de París. Ha dicho:

—Para el Mundial de 1962 habrá, en Chile, quince buenos equipos y Suiza...

—•—

BETACHE, el defensa central de Marruecos (actual defensor del Nimes, de Francia), declaró a los periodistas madrileños después del último match:

—Si España juega así en el Mundial, los chilenos podrán asistir al más tremendo de los ridículos...

—•—

NO es extraño, comentaba uno, que los marroquíes jueguen con tanta furia. Es que los que mueren en la cancha se van al cielo de Alá...

—•—

AHORA, una aclaración casera: En uno de nuestros últimos números hicimos referencia a una salida festiva de Walter Manning —en rueda de amigos—, relacionada con el pito uruguayo Pastelini y los colegas chilenos. Lamentablemente nuestro apunte no fue bien interpretado por los árbitros nacionales y Manning recibió algunas interpelaciones molestas. La verdad es que en momento alguno mostró animadversión hacia nadie y sólo hizo gala del tradicional humor británico. Convendría al respecto que los encargados de administrar justicia en las canchas comprendieran que esta página está dedicada precisamente a las personas con sentido del humor.

BASES DEL CONCURSO DE PRONOSTICOS FALABELLA

Nuestro concurso año 1961 tendrá variaciones con respecto al del año pasado, tendientes a facilitar el concurso de nuestros lectores, respondiendo así al enorme entusiasmo demostrado en la temporada anterior. Nuestro cupón semanal deberá ahora ser llenado con el resultado de sólo dos partidos de la competencia oficial que elegiremos entre el Ascenso y Honor, de acuerdo con nuestro criterio. Además, el concursante deberá llenar un tercer casillero con el número total de goles que se marcarán en los partidos de la División de Honor en la fecha que corresponda. Cada resultado acertado en cifras exactas valdrá diez puntos. Cinco en caso de señalar el vencedor sin el score exacto. Igual procedimiento regirá para los empates. El concursante que acierte el número exacto de goles recibirá 20 puntos. El máximo puntaje que puede acumularse será, pues, de 40 puntos.

PREMIOS

El ganador de cada semana obtendrá un vale por E° 100, canjeables en mercadería de cualquiera de las tiendas que la firma FALABELLA posee en la capital: sastrería, modas femeninas, niños, menaje. El nombre del vencedor será publicado en la edición de ESTADIO que corresponda y el agraciado recibirá su vale contra entrega del ejemplar del cual recortó el cupón.

Al término de los torneos de Ascenso y de Honor, se sortearán entre los ganadores de cada semana dos premios más. Uno de 300 escudos y otro de 200.

PLAZOS

Los cupones serán publicados en la edición de la semana anterior a la fecha correspondiente. Los participantes tendrán así un plazo de 9 días para su envío, lo que permitirá con holgura la participación de las provincias. El plazo semanal vencerá los días viernes a las doce meridiano de la semana de la misma "fecha" del campeonato, para la cual sirven los pronósticos.

Nota: La revista no responderá por atrasos, pérdidas o cualquier circunstancia que impida la llegada oportuna de los cupones a nuestras oficinas.

En el sobre donde debe ir incluido el cupón o los cupones debe escribirse con letra clara: REVISTA ESTADIO, Concurso Pronósticos FALABELLA, Casilla 3954, Santiago, o Avda. Santa María 0108, Santiago. En esta dirección, que corresponde a la revista ESTADIO, se instalará además un buzón en el primer piso.

"FINTA"

SELLO AZUL

La zapatilla
usada por los
campeones.

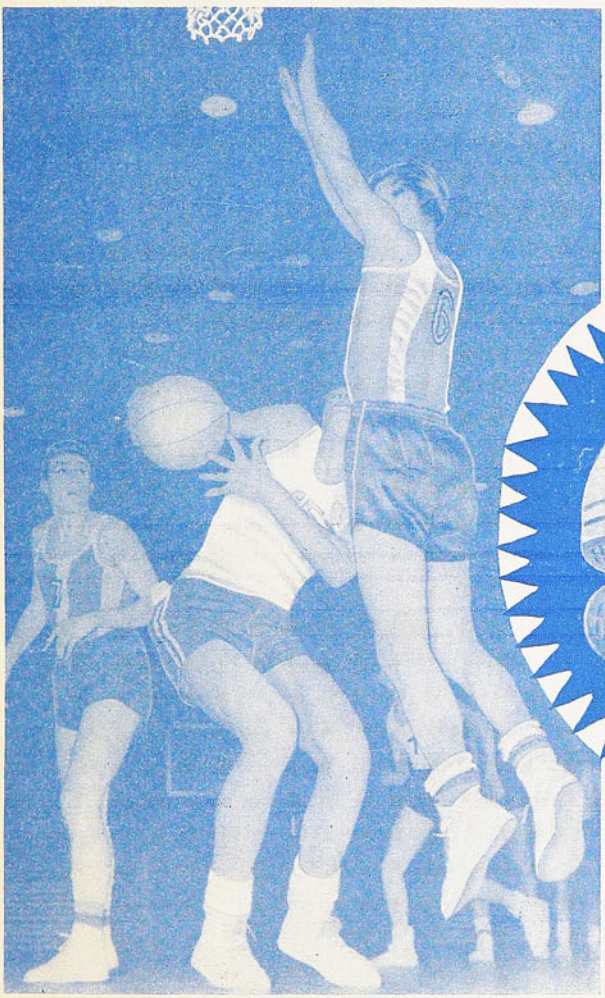

Pídalas en todas las
casas del ramo.

Es un producto garantido de:

MANUFACTURAS CHILENAS DE CAUCHO S.A.

Empresa Editora Zig-Zag, S. A. — Santiago de Chile, 1961.

UNION SAN FELIPE, Subcampeón de la División de Ascenso, que sube a División de Honor. Parados, de izquierda a derecha: Mario Alvarez, José Figueroa, Hernán Cruz, Salvador Gálvez, Florindo Ibaceta y Onofre Lobos. Agachados: Luis Vásquez, René Cárdenas, Roberto Bellomo, Víctor Castillo y Pedro Alvarez.

MANUEL RODRIGUEZ, defensa de Unión Española.

estadio

M. R.

N.º 968

CUALQUIER EVENTO
DEL DEPORTE,
EN LAS CANCHAS
O DONDE QUIERA
LO CAPTA MEJOR

NATIONAL

MODELO AB 210

Con el respaldo de la gigantesca
Matsushita Electric Industrial Co. Ltd.

National *Calidad y diseño*

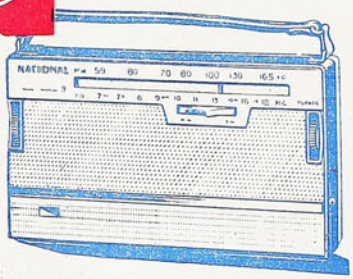

DOS BANDAS Y CONTROL DE TONO.
9 transistores y 2 diodos.
Parlante dinámico de 3 1/2".
Antena de Ferrita perfeccionada y
Antena Telescópica retractable.
Pilas para más de 400 horas
de funcionamiento.
Enchufe para fono y
terminales para antena
y parlante externos

Este y muchos modelos más, en venta en todos los mejores establecimientos del país

Representantes Exclusivos

ALBERTO AVAYU y CIA. S.A.I.C.

RADIO — TELEVISION — ELECTRONICA

Valparaíso: Errázuriz 1394, Fono 7751, Casilla 1390
Santiago: San Antonio 220, of. 102, Fono 381123, Cas. 13503
Concepción: Aníbal Pinto 531, Fono 21584, Casilla 776
Arica: Panamericana 14, Fono 1662, Casilla 500

HAGA LA FELICIDAD DE SUS HIJOS PARA ESTA NAVIDAD

REGALOS UTILES

ZAPATOS FUTBOL MARCA "ALONSO"

		PAR:
PARA NIÑOS:	N.º 24 al 28	$ 3.500
	N.º 29 al 32	4.000
	N.º 33 al 35	5.000
PARA JOVENES:	N.º 36 al 38	6.500
	N.º 39 al 43	7.500

MEDIAS DE LANA COLORES DE LOS CLUBES PROFESIONALES

	PAR:
PARA NIÑOS:	
N.º 24 al 27	$ 800
N.º 28 al 32	1.200
N.º 33 al 35	1.400
PARA JOVENES:	
N.º 36 al 43	1.800

PANTALONES NEGROS - AZULES - BLANCOS

	c/u.
PARA NIÑOS:	
6 a 8 AÑOS	$ 750
9 a 15 AÑOS	900
PARA JOVENES:	
16 a 18 AÑOS	1.000

CAMISETAS PARA NIÑOS DE LOS CLUBES PROFESIONALES

	c/u.
PARA NIÑOS:	
6 a 10 AÑOS	$ 1.400
11 a 15 AÑOS	1.700
PARA JOVENES:	
16 a 18 AÑOS	1.900

PELOTAS DE FUTBOL MARCAS "CRACK" Y "ALONSO"

TAMAÑO:	c/u.
N.º 1 con válvula	$ 4.500
N.º 2, con válvula	5.000
N.º 3, con válvula	5.500
N.º 4, con válvula, modelo 12 cascos	7.500
N.º 5, con válvula, modelo 12 cascos	8.500

EQUIPOS COMPLETOS PARA NIÑOS Y JOVENES

Compuesto de: Zapatos Alonso, Medias, Pantalón, CAMISETA y Bolso.

	Juego
PARA NIÑOS:	
CON ZAPATOS DEL N.º 24 al 28	$ 7.550
CON ZAPATOS DEL N.º 29 al 32	9.000
CON ZAPATOS DEL N.º 33 al 35	10.300
PARA JOVENES:	
CON ZAPATOS DEL N.º 36 al 38	12.400
CON ZAPATOS DEL N.º 39 al 43	13.400

GRAN SURTIDO EN JUGUETES IMPORTADOS Y NACIONALES

UNICA DIRECCION

"ALONSO e HIJOS"

ALAMEDA B. O'HIGGINS N.º 2815. - TELEFONO 90681.
CASILLA 4640. - SANTIAGO.

Director: ALEJANDRO JARAMILLO N.
Dirección y Administración: Avenida Santa María 0112, 2.º piso, Depto. F., Casilla 3954. Fono 392116.

Año XXI — N.º 968 — Publicación Semanal — Santiago de Chile — 14 de diciembre de 1961.
PRECIO DE VENTA EN TODO EL PAIS: E° 0,20 ($ 200).

estadio

REVISTA GRAFICA DE DEPORTES

EN LA PIZARRA está escrito: CHILE 5, Hungría 1. Se juegan los últimos minutos del partido y el pueblo gozoso levanta los brazos, grita y enciende antorchas que iluminan la noche.

Fue noche de fiesta, de intensa alegría, de esa alegría sana y rumorosa que sólo pueden proporcionar las grandes luchas del deporte. La ciudad habitualmente tranquila a esas horas, cobró animación después hasta muy tarde, y la noche pareció una campana sonora transmitiendo el eco de la alegría popular.

La mañana amaneció más bonita y más risueña, porque un equipo chileno había triunfado en hermosa lucha. El deporte es así.

A SORBITOS

TOTAL que Alemania y Hungría disputaron la final del 54 nada más que porque Chile no fue a ese campeonato.

———

Y pensar que los alemanes pasaron a la historia, porque les ganaron por tres a dos a los húngaros.

———

LO peor de todo es que ya no podremos decir: "Ahora, que nos traigan a los húngaros".

———

PARA muchos el único rival que le va quedando a la selección es Colo Colo...

———

—¿QUE te pareció la defensa "B"?

—Buena.

———

LA caminera del nacional de ciclismo fue para los provincianos. Seguramente los santiaguinos no conocían la ruta.

———

DICEN que los húngaros son los argentinos de Europa, y no es cierto. Cuando les cobraron el penal, no reclamaron.

———

¿QUIEN fue el ocurrente que pidió otra pelota para que se entretuvieran también los húngaros cuando los chilenos hacían academia?

———

CUANDO con el correr del tiempo ustedes vean el resultado, Chile 5, Hungría 1, ojalá recuerden que no se trata de dos partidos. Fue uno solo.

———

ESTOS húngaros aprenden los idiomas más extraños con asombrosa facilidad. Ya saben contar hasta cinco en castellano.

———

LOS magyares fueron poetas que armonizaron disonancias escribiendo versos sin ritmo ni medida.

———

ESA nariz rota de Contreras sirvió para que Riera olfateara internacionalmente al "chita" Cruz.

———

ESAS antorchas que se encendieron al término del partido no tuvieron otro objeto que hacer luz en la mente de los detractores de nuestro fútbol.

———

EL mejor hombre del cuadro chileno fue el "once"..., que ganó el partido.

DESDE LA ALTURA

TERMINO el encuentro y las antorchas iluminaron la noche.

El equipo chileno formó en el centro del campo y brazo en alto dio los hurras de rigor. Una despedida sobria, seria, tradicional. La oportunidad se prestaba para otros desbordes emocionales, porque se había jugado muy bien y se había goleado a un grande de Europa, pero, la escuadra nuestra no abandonó su cauce y saludó como al comienzo, como lo hizo con Uruguay y la Unión Soviética, pese a la derrota, como la vimos el año pasado bajo los cielos de París y Bruselas, Dublin y Stuttgart, Basilea y Milán.

El roce internacional ha otorgado a nuestros defensores una familiaridad valiosa con estas contiendas expectantes y un espíritu de cuerpo y equipo que se observa en estos detalles de intrascendencia aparente, pero que revelan una mano superior que orienta y dignifica. En el vestuario no hay distingos ni distancias. Jaime Ramírez alentando a Mario Moreno; Carlos Campos congratulando a Honorino Landa; Juan Soto extendiendo sus manos hacia Leonel Sánchez. Y tan cordial, el abrazo de Fernando Riera a Manuel Rodríguez, como el que dispensó a Misael Escuti de quien el coach fue adversario y compañero en sus años de jugador. Todo esto conforta y alienta, porque es indudable que esta selección que nos representará en la Copa del Mundo ha sabido engarzar una serie de virtudes humanas y espirituales que ya parecían incompatibles con los gajes del profesionalismo. Y eso se debe fundamentalmente a Riera.

Si en diversas oportunidades hemos objetado al coach nacional por errores de dirección, criterio selectivo o asuntos meramente tácticos, justo es también destacar —cualquiera que haya sido el resultado de anoche y los que vengan—, que en el aspecto señalado su labor invita al aplauso cariñoso y al reconocimiento agradecido de toda la familia futbolística.

JUMAR.

CACHUPIN

LA del MUNDO 1962

Noticiario · Anecdotario · Estadística

A PRUEBA DE FALSIFICACIONES

1 MILLON 300 entradas serán puestas a disposición de quienes verán la Copa del Mundo de 1962. Tal es el cálculo estimativo de asistentes hecho por el Comité Ejecutivo, que ha tomado todas las providencias para que las cosas resulten como se lo ha propuesto. Entre otras, y para evitar el problema de las falsificaciones, ha encargado a la oficina de Especies Valoradas —la misma que fabrica nuestros billetes de banco— la confección de dichas entradas. Y como en su fabricación se usará el mismo sistema empleado para lanzar al mercado los billetes de 5 y 10 mil pesos, ya pueden los falsificadores ir pensando el procedimiento que los adultere. Como se sabe, se considera materiamente imposible la falsificación de ese tipo de billetes, del momento en que su grabado e impresión van en relieve con diversas tonalidades en los colores dentro de estos mismos relieves y grabados.

Las primeras muestras ya fueron aprobadas por el Comité Organizador, quedando ampliamente satisfechos con su resultado. Ya pueden pues los organizadores ir pensando en otra cosa. Y los falsificadores también.

ARICA Y SUS PROGRESOS

PESE ya a haberlo informado oportunamente, recordemos que los trabajos realizados en la cancha del Estadio ariqueño se dieron por terminados a fines de septiembre; había terminado el "lavado" salitroso del terreno, abono y siembra de semillas. Pues bien, hasta el momento ya lleva 4 cortes ese césped y se está pensando en pasarle el rodillo que permitirá su más fácil enchapamiento.

Saliéndonos ahora del Estadio, diremos que el problema habitacional muestra progresos lentos pero seguros. La Corporación de Fomento (CORFO) acaba de facilitar a la Junta Local un préstamo de 500 mil escudos que serán destinados a terminar tres hoteles que permanecían desde hace tiempo en obra gruesa. Con estos tres nuevos hoteles, serán 7 los de primera categoría que estarán en condiciones de recibir algo más de 600 huéspedes para la serie eliminatoria. Se piensa en Arica que nunca un crédito ha llegado en forma más oportuna, del momento que era este aspecto uno de los que preocupaba más al Comité Organizador.

Otras noticias breves y alentadoras nos dicen que los medios actuales de movilización, sin contar el lento ferrocarril local, permiten trasladar diariamente de Arica a Tacna, primera ciudad peruana del límite, 3 mil personas, cifra más que suficiente dado el cálculo estimativo de la asistencia peruana. Se sabe que la barrera del camino internacional se baja a las 21 horas, pero un acuerdo particular entre la policía chilena y peruana mantendrá la barrera subida hasta medianoche mientras se juegue la serie nortina y, lo interesante, que el salvoconducto que permitirá entrar o salir de uno u otro país será simplemente el abono de entrada al estadio que llevará un timbre especial.

CAMBIOS EN EL TRANQUE

AMPLIAR la capacidad de los estadios a costa de la comodidad del público, se ve que en Chile es un resorte destinado al más completo fracaso. En otros países, puede que el aficionado se acostumbre a mirar el fútbol de pie. Lo que es entre nosotros, parece que es una idea que hay que desterrarla para siempre. Ya vimos lo que ocurrió en el Estadio Nacional. Hubo que echar marcha atrás y comenzar a ponerles asiento a esas localidades que, situadas detrás de ambos arcos, estaban destinadas a localidades de pie. En El Tranque ha ocurrido lo mismo. Nadie se interesó por adquirir esas entradas y hace unos días que se empezaron a colocar tablones. De manera que el cupo o cálculo primitivo de 35 mil entradas, hay que rabajarlo a 27 mil, ya que tal será el número de asientos numerados que tendrá el hermoso estadio viñamarino.

Por otra parte, y esto lo habrán comprobado quienes asisten a los partidos de Everton, se trata de una subsede sin problemas importantes. Viña es una ciudad preparada para recibir visitas, de modo que los trabajos se dedicaron más bien a las ampliaciones del Estadio. Los últimos detalles quedarán listos en este mismo mes, en que la Municipalidad llamó a propuestas públicas para los cierres, muros, accesos y camarines que es lo único que quedaba por construir. Y, para la prensa, la última noticia de Viña. En el curso de enero del año del Mundial se habilitarán las casetas de transmisión, las salas para los periodistas, servicios higiénicos y algún detalle más. Asimismo, las tribunas auxiliares que se pondrán en la pista de ciclismo, empezarán a colocarse con calma, ya que son prefabricadas.

RANCAGUA Y SU SAUZAL

NO se ha determinado aún —corresponde a la FIFA hacerlo— cuál será el afortunado que se concentrará en Sauzal, localidad ubicada a 25 kilómetros de la subsede, en plena cordillera. Cuando Giuseppe Sabelli, el conocido corresponsal viajero del "Corriere dello Sport" de Roma visitara dicha localidad hace un par de semanas, quedó maravillado. "È un vero paesello alpino", declaró, y si a Italia le señalaran ese lugar mientras permanezca la "squadra" en Chile, los jugadores creerían hallarse en el propio Tirol italiano. Esto, respecto al paisaje, ya que la casa de huéspedes tiene todo el confort que hace que no den ganas de salir de allí, y la cancha misma con un césped en que se puede jugar billar.

En cuanto a la subsede en general, si ahorra "visitas del inspector" por lo adelantado de los trabajos, con el último refuerzo, el Comité Organizador puede dormir tranquilo. La designación de don Arturo Mekis como alcalde de la ciudad capital de la provincia, constituye toda una garantía de que las cosas marcharán por el camino del fútbol. Demasiado conocido es el deportivismo del dinámico presidente del O'Higgins para abundar en más detalles.

LA "Revista do Esporte" de Río de Janeiro acaba de revelar como nota sensacional una lista de jugadores que serán llamados para el Mundial de Chile. De esta lista saldrán los 22 jugadores que vendrán a Chile.

PORTEROS: Castillo, Laercio, Waldir.

DEFENSAS: Bellini, Djalma Santos, Nilton Santos, Procopio y Mauro.

MEDIOS: Didí, Zito, Bene, Zequinho, Ditao, Nilo, Airton y Faustino.

DELANTEROS: Garrincha, Pelé, Pepe, Vavá, Chinezinho, Coutinho, Gerson, Altair, Dorval, Enrique, Silvio, Pinheiro, Iván, Amarildo y Djalma.

Reparemos en que en la lista no aparece el meta Gilmar, por haber jugado muy poco esta temporada por desacuerdos financieros con su club.

UN EJECUTIVO EJECUTIVO

PARECE que algo le anduvieron contando al Dr. Sótero del Río acerca de los trabajos del Estadio Nacional, porque, efectivo o no efectivo, desde hace unos días a todos los encargados de las ampliaciones y mejoras parece que les hubiera dado la corriente. Sin anuncio previo, aparece el Ministro por el Estadio o sus alrededores a cualquiera hora del día para vigilar personalmente la marcha de los trabajos. La reparadora siestecita que se estaban dando algunos en estas tardes de calor, parece que la van a tener que dejar de mano, ya que ha quedado demostrado que el Ministro no la duerme.

USTED LO VE, LO PRUEBA Y SE LO LLEVA

ENRIQUE GUENDELMAN

SASTRERIA

1 Traje ..... $ 29.500.
1 Pantalón ..... $ 6.950.
1 Traje niño ..... $ 12.500.

CREDITOS

San Diego 227

ESCRIBE DON PAMPA

SE HA IMPUESTO

Sonriente y animoso se ve siempre a Chita Cruz. "El fútbol me alegra la vida", dice.

EL HALF DE SANTIAGO MORNING ES AHORA UN "NUMERO CINCO" DE RECONOCIDA SOLVENCIA. ESTA ENTRE LOS "PRE" PARA EL MUNDIAL.

PARA HUMBERTO CRUZ SILVA la estatura no ha sido problema.

No todo es cuestión de porte y se puede llegar hasta donde lo logran los grandes si se dispone de voluntad, entereza y resolución.

Y si no fuera así, los chicos estarían fritos.

La naturaleza es sabia y sabe compensar. Lo que falta en dimensión se otorga en reflejos, destreza, e inteligencia; en músculos fluidos o elásticos, en mente alerta y en la viscera bien puesta.

No hay chico apocado.

En el fútbol profesional se han visto casos y Atilio Cremaschi está como un botón de muestra siempre en el recuerdo. Monumento de recledumbre desbordado en energías que nunca claudicaron, es un ejemplo. Y como él otros.

Hoy está "Chita" Cruz entre los que pisan el pasto de la jeraquía.

Todos conocen ya al eficiente y notable half del Santiago Morning. Un número "5" que se ha hecho valer con una campaña ininterrumpida de capacidad, tanto que ya ha vestido el uniforme chileno entre los escogidos para el plantel abundante de los posibles. Cuando Fernando Riera llama a formar: aquel último de la fila, el más pequeño.

Un metro 63 o un metro 64. ¡Ah, si tuviera diez centímetros más!, ya nadie le quitaría el puesto de titular. Diez centímetros más, que hubiera costado.

Pero a lo mejor, con un poco más de estatura no habría tenido el mismo sprint, la misma elasticidad, sus brincos espectaculares y su sentido remarcado de anticipación. Es decir las armas con que ha llegado a triunfar en el fútbol rentado.

• • •

EN EL CUADRO 1960-1961 DEL SANTIAGO MORNING nadie lo discute. No sólo es elemento eficiente sino que es uno de sus más firmes pilares. Santiago Morning ha descollado en la temporada que llega a su término porque es un cuadro compañero, con mística de club, y porque en el once hay varios "números" que han rendido por sobre toda previsión: el arquero Adán Godoy, el back centro Lepe y Humberto Cruz. Columna vertebral que ha sostenido bien todos los embates.

No sólo ahora que llama la atención y se hace admirar. Desde hace tres temporadas, cuando el cuadro autobusero se debatía en la ruda disputa del Ascenso. Mejor dicho desde que el entrenador Julio Varela lo hizo número "5". Antes fue marcador al wing y número "6". No hay duda que desde que se retrasó en medio de la cancha se puso a detener juego por el centro, a cortar avances, a salir antes que el forward que marcaba, aminoraron los temores por la puerta principal. Era difícil entrar por allí.

¿Por qué?, decían unos y otros. Por qué. Miraban por encima y no veían a nadie, pero la pelota se quedaba atascada hasta que un moreno chico rápido la mandaba en un pase largo a las puntas o al insider que llegaba como emisario.

Así comenzó a hacerse notar hasta que lo vieron de otro porte. En la cancha es como si le mirara con vidrio de aumento, no hay comparación con la persona que se conoce después vestido de civil. Se ve más pequeño aún con el jopo que se lo ha dejado crecer y con el cual hasta podría hacer una torre de merengue como las llevan por allí algunas buenas mozas. Cruz lo hace para verse más alto, indudablemente.

• • •

UN GRAN CHICO O MEJOR dicho un chico grande.

Fíjense en su faena ágil, aplomada y competente. Juega con visión y sentido del fútbol práctico, de la entrega instantánea y con brújula. Está atando cabos, sirviendo de puente con toques precisos para una pelota que viene o que va. O para otra que le dejó allí un rival o que el interceptó en la trayectoria enemiga.

Así como un abejorro que zumba y hostiga en los oídos de los adversarios.

La ventaja de los de porte reducido es que están más cerca del suelo, que caen y se paran sin dificultades, que tienen resortes que se desplazan como deslizando y que siempre están más equilibrados para el choque o la desviación, para la finta y el ademán. En Humberto Cruz hay otros ingredientes notables para que su labor sea más completa: elasticidad para brincar. Salta mucho y siendo chico es eficiente en el juego por alto. Esa virtud y su sentido de anticipación para salir a la pelota y madrugarla al adversario son sus cualidades descollantes.

• • •

SALTA Y CABECEA CON la misma regularidad de los grandes y es adversario de la misma envergadura para todos. En los cotejos tan guapos con Universidad de Chile estuvo siempre en el "tête a tête" con Campos y Godoy que son reconocidos como buenos cabeceadores. En el aire, la cabeza del chico estaba en línea para disputar de igual a igual con la del adversario. Y varias veces ganó él. Y no porque saltara más sino porque lo hacía con mejor oportunidad. No es cuestión de quién brinca más arriba sino de quién llega oportunamente, en el punto más alto de la bajada, en el instante de tenerla más al alcance.

Se le ha visto como se le adelantan en el salto y Cruz, hábil y oportuno, brinca después para alcanzarla antes, porque quien se le adelantó lo hizo a destiempo. Sentido de la oportunidad.

Comentábamos el asunto en rueda de cronistas y Aver y Jumar recordaban aquel partido con Palestino de otra temporada en que sacó de quicio a Falcon, un forward alto, de doble ancho al cual "Chita" Cruz le llegaba debajo del hombro. Pues esa tarde Falcon no pudo agarrar una pelota por alto. Ni por bajo. Y se exasperó.

En el match con la "U" de la primera rueda salió Lepé de la cancha por decisión del árbitro e Isaac Fernández, el entrenador, ordenó que Cruz ocupara el puesto de back centro. ¿Se dan cuenta? El chico Cruz de back centro, pues jugó con acierto. Nadie mejor que el entrenador para cono-

SOLO

CON ELASTICIDAD Y RAPIDEZ PARA DESPLAZARSE, REFLEJOS Y SENTIDO DE ANTICIPACION, "CHITA" CRUZ HA COMPENSADO SU FALTA DE ESTATURA

cer las cualidades de sus hombres. Era divertido verlo: venía un centro alto y saltaban Campos, Godoy de la U. y Poretti del Santiago Morning y entre el montón no se veía por ninguna parte al back centro, pero llegaban a tierra después del brinco y era Cruz el que salía con la pelota.

• • •

ESTA JUGANDO SU MEJOR temporada y como es joven, 21 años, y en plena alza no sería de extrañar que para el Mundial apareciera con la camiseta roja y el número "5" del equipo de Chile. Es cierto que los otros seleccionados del puesto tienen más porte y más pergaminos: Contreras, de la "U" y Enrique González, de Colo Colo, pero cuidado que el chico está creciendo.

• • •

JUGAR DE BACK CENTRO con ese porte es una osadía, sin duda. Sin embargo, Humberto Cruz fue tres años back central en el equipo de "Máximo Garay" del barrio Pila. Un club cuya cancha estaba a una cuadra de su casa y en la que se formaron todos los hermanos Cruz. Humberto ya a los ocho años iba a mirar y poco a poco intervino en las pichangas. A los 16 años era back del primer equipo campeón del Barrio Pila y también de varios torneos, entre otros de un regional. El "Máximo Garay" ha mantenido la tradición y sigue conquistando trofeos en el fútbol de los barrios. Allí actúan los hermanos mayores: Arturo, de back wing y Andrés de wing izquierdo. Esas temporadas de back centro fueron excelentes preparación para el juego de cabeza y para brincar por sobre los más altos.

1961 está mostrando a un half de nota en el proceso lógico de quien ha llevado la trayectoria orientada y positiva. Ingresó al Santiago Morning cuando este cuadro estaba en el Ascenso y allí se templó en el juego rudo, que no da tregua, pujante y fragoroso. Por eso es chico que resiste todo y que no se amilana cuando la disputa se pone al rojo y quieren pasarlo a llevar. Chico que responde en todos los requerimientos. Y reluciente en tantas facetas es natural que su consagración le haya llegado tan pronto como para sorprenderlo a él mismo.

• • •

YA LO VEN, ES EL CREDITO DE LA FAMILIA: el de menor porte de los Cruz Silva del barrio Pila.

"Este me salió pachacho", dijo el padre prolífico cuando a los diez años vio que no crecía mucho.

"Bien, será un buen peso gallo".

Parecía serlo porque en las gresca callejeras el chico era firme en el entrevero, se iba adentro y golpeada como un martillete. Además que siempre las peleas eran con rivales que lo llevaban en porte y en años.

Once hermanos: siete varones y cuatro mujeres. Y el padre, que fue campeón amateur en su juventud, disciplinó a los muchachos para las lides del boxeo: costumbres sanas, cuidarse y a entrenarse. Su sueño era que por lo menos en siete categorías del boxeo un Cruz diera que hablar, desde el peso mosca hasta el mediano.

Pero uno dispone y el destino decide otra cosa. La pelota, esa maldita pelota pudo más y le salieron futbolistas. Pero no hay duda que ahora don Humberto se muestra satisfecho cuando va al estadio para gritar por el Santiago Morning.

Se ve bien con la camiseta roja de la Selección Nacional. Su temporada 1961 lo destacó como carta internacional. Recibió el espaldarazo definitivo en el match con los húngaros, después de haber jugado algunos partidos en la Selección "B".

"Se da cuenta cómo me habría ido en el boxeo. 61 kilos, peso liviano con esta estura y con los brazos cortos. Me habrían dado cada paliza que ya andaría por allí caminando en los talones y con las ampolletas encendidas.

"Además que el fútbol lo juego porque me gusta". Y desde que se puso una camiseta, era verde la del "Máximo Garay", mandó en su terreno. Pudo ser de Palestino, jugó en la segunda infantil, pero no agradó por el porte. ¡Qué va a ser jugador ese pigmeo! Además que nunca le arreglaron una camiseta y le quedaban muy largas las mangas y le sobraba por todos lados.

• • •

LO QUE SE PERDIO PALESTINO. No supieron apreciar al pequeño. Alguien debió sacar un lente y observarlo con detenimiento.

En Santiago Morning lleva tres temporadas de juego parejo, sin faltar a un partido. Es como un reloj. Está bien preparado, lleva vida responsable de jugador profesional porque así lo educaron y, además, porque hay siete hombres para vigilarlo: que no se acueste tarde y no cultive malas juntas. Siete guardianes: el papá y seis hermanos. El crédito de la familia.

"El Santiago Morning es flor de equipo. Venimos desde allá abajo (del Ascenso) bregando por llegar a la cima. Hay compañerismo, dirigentes que se preocupan del bienestar de los muchachos, un entrenador comprensivo, Isaac Fernández y un entrenador físico de primera, Gustavo Graeff. Somos nada más que trece los que hemos soportado esta temporada. Los jugadores no se quejan de las lesiones, no las sienten y salen a jugar como nuevos a la fecha próxima. Da gusto ver a todos empeñados en la misma causa, es un autoestímulo colectivo.

Hablaba la semana pasada en que la colocación del Santiago Morning era expectable ya casi al fin del torneo: tercero en empate con Colo Colo.

"¡Ah, esos puntos que se nos fueron torpemente! La temporada ha sido buena, pero por allí tuvimos una pifia. Fue después del match con la Católica, ése que empatamos en el último minuto por un penal servido dos veces. Parece que fue una estocada que nos resintió en lo anímico. Perdimos la onda y tuvimos tres derrotas que no debieron ser. Felizmente después tomamos el paso de nuevo.

Ha estado bien el año y me han gustado esos dos matches con Universidad de Chile, los dos empatados a cero. Cotejos que sacaban chispas, es que somos dos equipos tercos, muy parecidos, que no ceden un centímetro.

• • •

"CHITA" CRUZ ES UN muchacho alegre que tiene su mundo en el fútbol. Ha encontrado su destino y está dispuesto a seguir sin perder el tino con que va caminando. Tiene confianza en lo suyo y ha echado por la borda los complejos, si alguna vez los tuvo. La agilidad muscular que

(Continúa a la vuelta)

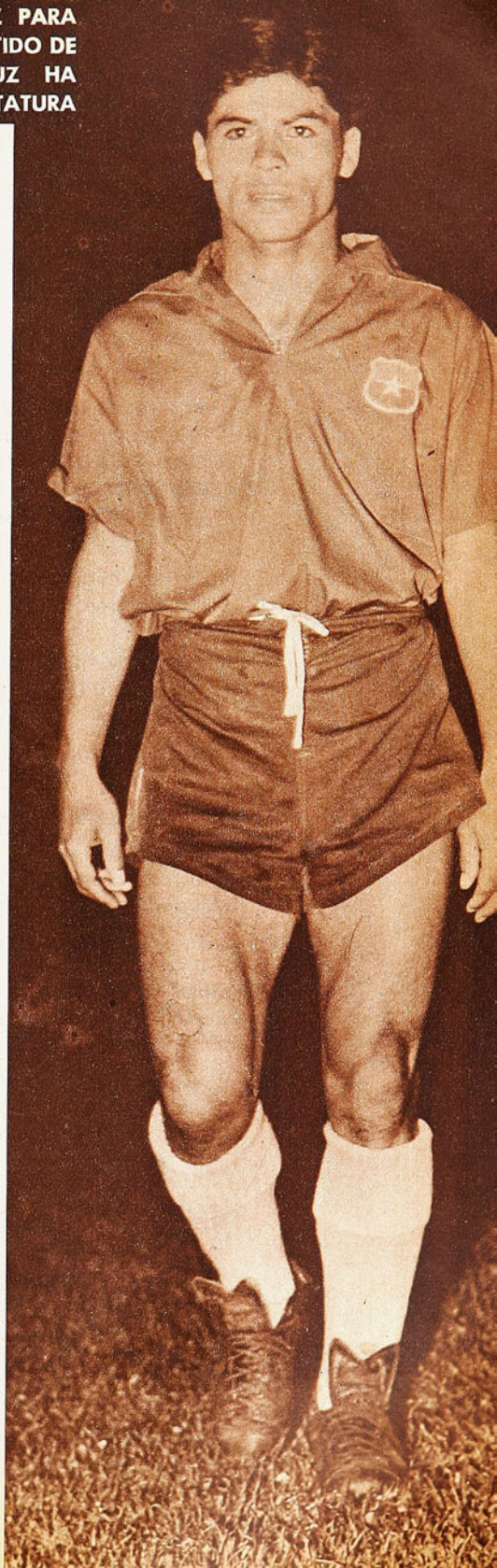

PLAN 57
LAN-CHILE

AHORA VUELE Y MANEJE.

**POR LOS US$ 56
QUE UD. PAGA DE RECARGO
POR VIAJAR EN JET,
ENTRE SANTIAGO Y MIAMI,
MAS US$ 1, OBTENGA:**

- UN AUTOMOVIL ULTIMO MODELO DURANTE SU ESTADIA EN MIAMI, CON 75 MILLAS LIBRES.
- 7 DIAS DE ALOJAMIENTO EN EL HOTEL BISCAYNE TERRACE. O HOTEL PROMENADE de Miami Beach
- Entradas al espectáculo de Cypres Garden.
- 3 DIAS EN EL HOTEL INTERNACIONAL DE PANAMA.
- Paseos a los lugares más interesantes de la ciudad.
- Recepción y traslado en los aeropuertos.

¿Cambiaría Ud. todo esto, por el solo hecho de demorarse 6 horas menos de vuelo en su viaje a Miami?

Consulte a su Agente de Viajes.

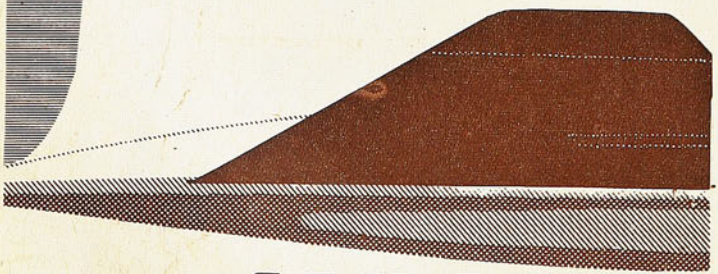

LAN-CHILE

VIENE DE LA VUELTA

lo impulsa es natural, desde sus tiempos de niño callejero que estaba en todos los juegos y travesuras. Le gustaba encaramarse, trepar y hacían competencia para escalar murallas. Nadie le ganaba al "Nico" Cruz, pero una vez, uno viéndolo dijo: ¡Parece mono!, desde entonces todos lo llamaron "Chita", como la mona chimpancé. A él todo le hace gracia.

"Me gustan los rivales difíciles. Entre más grandes y más capaces, mejor. Ese match en que jugué por Colo Colo contra Santos está entre los buenos recuerdos porque tuve que toparme a cada rato con Pelé. Yo lo marcaba. Habilísimo, rápido y lleno de recursos, de los buenos y los otros. Da mucho aunque no se nota y hay que devolverle la "cortesía". Negro diablo."

Pelé también se fijó en Chita Cruz y lo dijo después por los micrófonos "Il piquinino esta bom".

"Es lindo jugar al fútbol, pero con alegría, con agrado. Yo estoy feliz siempre en la cancha: en los entrenamientos y más en los partidos.

"Sobre todo para hacer bien lo que me corresponde: cortar juego, salir adelante para entregarla adelantada. Devolver la pelota que viene y siempre devolverla con un mensaje.

"Yo he visto dos grandes defensas en mi vida; un extranjero: Orbick, el austriaco que jugaba en el estilo "sonoro" de Néstor Rosi, pero con una solvencia de monumento. Me dicen que está jugando en Italia con el número ocho. Y Ramiro Cortés. ¡Qué grande half tenemos en él! Su soltura, su elasticidad, su variedad de recursos. Es el que más me gusta. Y como delantero otro que está por allí medio dejado de mano: "Cuacuá" Hormazábal. Son dos astros como no los ha tenido mejores el fútbol chileno. Criollos netos como si resumieran toda la esencia de las canchas nuestras."

Lo mejor de "Chita" Cruz es que todavía se siente un muchacho que se subestima un poco para redoblar sus afanes de seguir en una senda que se le abre venturosa.

DON PAMPA

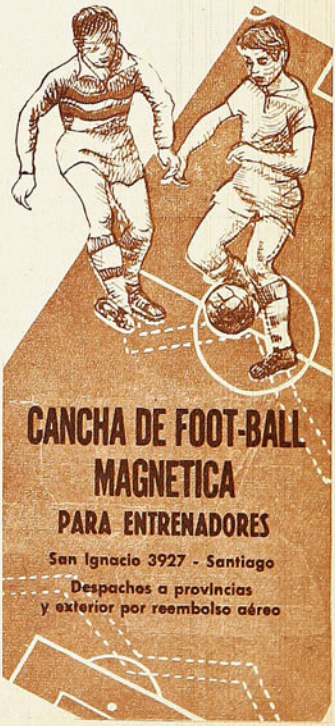

GIRANDO EL GLOBO

POR BORAX

FABULOSO AUGE EN FUTBOL AUSTRALIANO

COMO ocurriera hace años con México primero y Colombia después, países que por no estar afiliados al organismo internacional llegaron a ser considerados como "piratas", al llevarse jugadores sin necesidad de pase, puede ocurrir ahora en Australia, donde el fútbol está desplazando a otros deportes en el fervor popular. Y esto por una razón muy simple. Anualmente entran a Australia cerca de 200 mil emigrantes europeos (italianos en gran mayoría) que en materia deportiva no aceptan otro deporte que no sea el fútbol. De esta manera, el rugby, el cricket y el tenis están perdiendo adictos.

En el último torneo efectuado se dio una cifra de 32.000 espectadores como media semanal, siendo lo más remarcable el hecho de que casi todo el certamen se lleva a cabo en Sydney, con una población como la de Santiago, con estadios separados a lo sumo por 1.500 metros uno de otro. El Club Hakoat-Sydney, reciente vencedor de Liga y Copa, está resultando el Real Madrid de la isla. El club millonario que, por el doble suceso, premió a sus jugadores con un estímulo de algo más de un millón de pesos de nuestra moneda. La final de la Copa en la que ganaron al Canterbury por 2 a 0, fue presenciada por 32 mil 876 espectadores, cifra que debe aceptarse como indicativa del entusiasmo con que ha prendido el fútbol entre los isleños.

Entre las "vedettes" que están poblando el fútbol australiano hay que mencionar a los israelitas Levi y Ghaldi, quienes reforzaron el equipo de Israel contra Italia, siendo ambos muy elogiados por la prensa itálica. Además, a los ingleses Jim Kelly, ex capitán del Backpool, y Jeffrey, del equipo de menores de 23 años de Inglaterra, y un contingente de austriacos que, de formar juntos, inquietarían a cualquier selección europea. Este auge, como es natural, le ha dado posibilidades a los propios nativos, habiendo ya algunos que comienzan a ser cotizados internacionalmente, como John Watkiss, quien con sólo 18 años ya tiene proposiciones del Nottingham Forest, de la primera división inglesa, y un émulo de Pelé, el joven de 16 años, Brian Smith, el que es sin duda una de las atracciones del fútbol de las antípodas. Británicos al fin, los australianos son amigos de las estadísticas, y ellas indican que la sola presencia de Brian Smith en sus equipos eleva la recaudación en un 20 por ciento. De esta manera las páginas deportivas cuando anuncian en Melbourne, Adelaide, Sydney o Canterbury, que jugará Smith, titulan sus informaciones, diciendo: "Mañana jugará Mr. 20%".

ARRIVEDERCI, GREAVES!

JIMMY Greaves ha terminado su estada en Milán, dando una clara demostración de su falta de tino. Un miércoles a las seis de la mañana, de dos semanas atrás, sin despedirse de los dirigentes del Club Milán, que lo contrataron, salió para Londres en su coche Jaguar.

El día que salió de Italia se hallaba en el hall del Hotel Continental acompañado de su esposa, y acercándose al mesón de la administración dijo en voz alta: "La cuenta la pagará el Milán". Después, al volverse, quedó un poco desconcertado, viendo a los fotógrafos y a los operadores de la televisión dispuestos a enfocarlo por última vez. Salió a la calle para tomar un taxi para ir al garaje donde tenía en reparación su automóvil, comprado por el Milán. Allí lo alcanzaron unos 20 desilusionados milaneses que lo saludaron con sonoros silbidos, obligándole a buscar refugio en la oficina del encargado. Un periodista alcanzó a colarse junto con él y, naturalmente, no desperdició la oportunidad para someterlo a una entrevista. Greaves necesitó primero desahogar su temperamento antes de reparar en Giuseppe D'Imperio.

En contestación a la primera pregunta formulada, contestó:

—Siempre he deseado jugar en un gran equipo. Esta era mi ambición desde hace mucho tiempo. No me encontraba a gusto en Chelsea, mi club en Londres, porque era un equipo débil. Ante la perspectiva de un inmediato alistamiento en el Milán quedé, como es lógico, entusiasmado. Recordaba aún al viejo Milán que derrotara al Westham en Londres. En cuanto se me presentó la ocasión salí en dirección a la ciudad italiana para conocer de cerca a mis futuros compañeros de equipo, pero tuve una gran desilusión cuando comprendí que el equipo soñado por mí no existía.

"Busqué —siguió diciendo Greaves— con mi abogado todos los pretextos imaginables para anular el contrato, pero nada conseguimos. Es más, me dijeron que me denunciarían a la FIFA si no cumplía mi compromiso y que arriesgaba el quedarme inactivo durante el resto de mi carrera. Entonces decidí firmar el contrato ante estas circunstancias.

—¿.....?

"Hice mi debut contra el cuadro brasileño Botafogo. Me sentí bien y jugué bien. Hice presente después del encuentro a los dirigentes que faltaba en el equipo un buen extremo izquierdo de ayuda. Me prometieron varios para ese puesto. Entre ellos, Mentio Skoglund. Volví después de este amistoso a Inglaterra y de mala gana regresé a Italia al comienzo de la competencia oficial. Entonces me di cuenta de que el sistema de entrenamiento y todo lo demás eran muy distinto de los de mi país. Me dejaron abandonado, sin tener con quien hablar, sin ningún intérprete, y sin nadie a quien poder preguntar algo y me encontré completamente aislado, lo que influyó muchísimo en mi ánimo. Si yo hubiera sido otro, tal vez me hubiese encerrado en mi cuarto para leer algún libro o escribir, pero soy un muchacho sencillo y lleno de vitalidad. Me gusta bromear y sobre todo hablar con alguien, y esto me fue prácticamente prohibido.

—¿.....?

"No lo sé. El único entretenimiento que tenía era ir a algún night-club con mi esposa. También esto me lo prohibieron después y entonces empecé a odiar el momento en que pisé tierra italiana. Se inició el campeonato y desde el primer día comprendí que el certamen italiano no estaba hecho para mí. Estaban vigilándome siempre y no me daban un momento de respiro.

"Cansado ya, me fui a hablar con el presidente del club, señor Rizzoli, y le dije que no estaba a gusto en Milán, y le pedí me dejara volver a Inglaterra. Se mostró razonable y me prometió el pase no bien encontrara un buen subs-

(Continúa en la página 26)

Jimmy Greaves salió subrepticiamente de Milán, dando voluntariamente por finalizada su breve campaña en Italia.

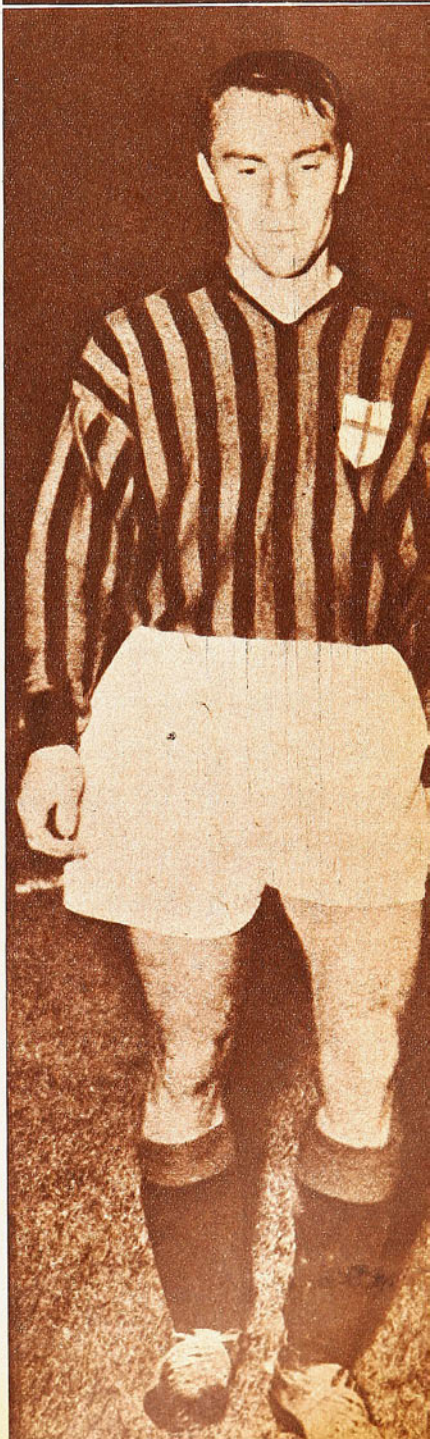

SEIS TITULOS PARA SANTIAGO

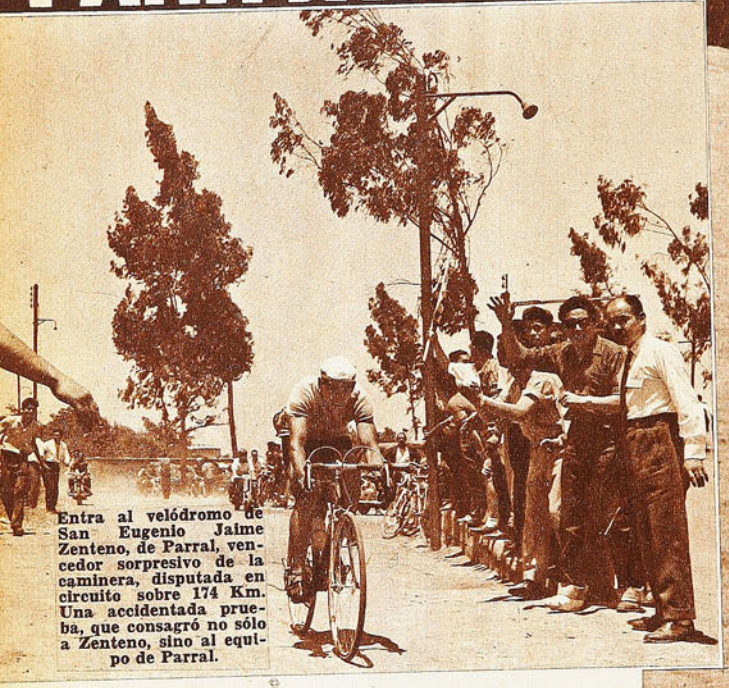

Entra al velódromo de San Eugenio Jaime Zenteno, de Parral, vencedor sorpresivo de la caminera, disputada en circuito sobre 174 Km. Una accidentada prueba, que consagró no sólo a Zenteno, sino al equipo de Parral.

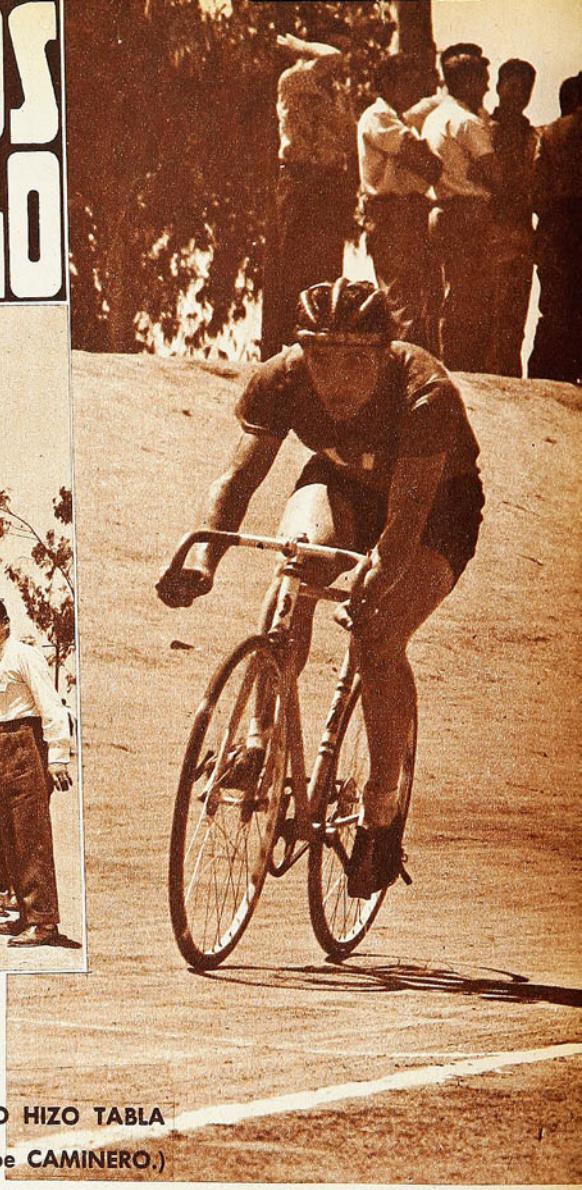

MIENTRAS el ciclismo no vuelva a tener un velódromo duro, como era el del Estadio Nacional, el saldo técnico de las competencias de pista que se realicen en Santiago tendrá que ser necesariamente limitado. Cuando a comienzos de año se disputó en Talca el Campeonato Nacional correspondiente a 1960, dijimos que "la tierra había frenado las marcas". Lo mismo tendremos que decir ahora. Porque el velódromo de San Eugenio, con todos los servicios que presta, es inadecuado para un torneo de esta categoría. La tierra, en San Eugenio como en Talca, o como en cualquier parte, no permite grandes registros.

UNA VEZ MAS EL CICLISMO METROPOLITANO HIZO TABLA RASA EN EL CAMPEONATO NACIONAL. (Escribe CAMINERO.)

El ciclismo trabajó bien todo este año y cabía esperar entonces un saldo de marcas de acuerdo con la capacidad demostrada. En la mayoría de las pruebas se mejoró con respecto al campeonato anterior, pero no hubo aproximación a los primados nacionales. No podía haberlas por las condiciones de la pista.

A excepción de la prueba caminera, los resultados registrados fueron trasunto también de lo visto durante las temporadas de invierno y primavera. Los nombres de Isaías Macaya, de Guillermo Vargas, de Manuel Zamora, de Orlando Guzmán, hicieron noticias muchas veces. En algún comentario destacamos lo bien que andaban en el velódromo los corredores del Bata, y a los metropolitanos del CIC y del Green Cross, respectivamente, los señalamos como "figuras de moda" en repetidas oportunidades. Pues bien, agregando a Augusto Silva y al parralino Zenteno, tenemos que el Campeonato Nacional ratificó el panorama del año.

LAS PRUEBAS

QUE el ciclismo es uno de los deportes que si tuviera un escenario adecuado contaría con gran favoritismo de los aficionados, queda también demostrado en cada Campeonato Nacional. Sorprendió el público que concurrió a las tres reuniones de San Eugenio, el entusiasmo y los conocimientos técnicos de que hizo gala.

Se abrió el programa con las doce series de persecución individual, para definir entre los cuatro mejores tiempos. Isaías Macaya marcó 5'24" en la carrera con el penquista N. Cáceres, serie que no terminó por rodada del sureño. El segundo registro en orden de importancia fue el del parralino Jaime Zenteno, 5'36". Entre ambos disputaron entonces el título, adjudicándoselo el excelente y versátil pedalero metropolitano con 5'28"5. Por el tercer puesto lucharon Leonidas Carvajal, también de Santiago, y Julio Cabrera, de Concepción.

Mantuvo así Macaya su cetro de persecucionista, que ya había ganado a comienzos de año en Talca.

LA "AUSTRALIANA" es una prueba plena de animación y colorido, que mantiene en tensión al público por sus interesantes alternativas. Esa lucha de cada llegada, esa incógnita de cuál será el que queda eliminado por ha-

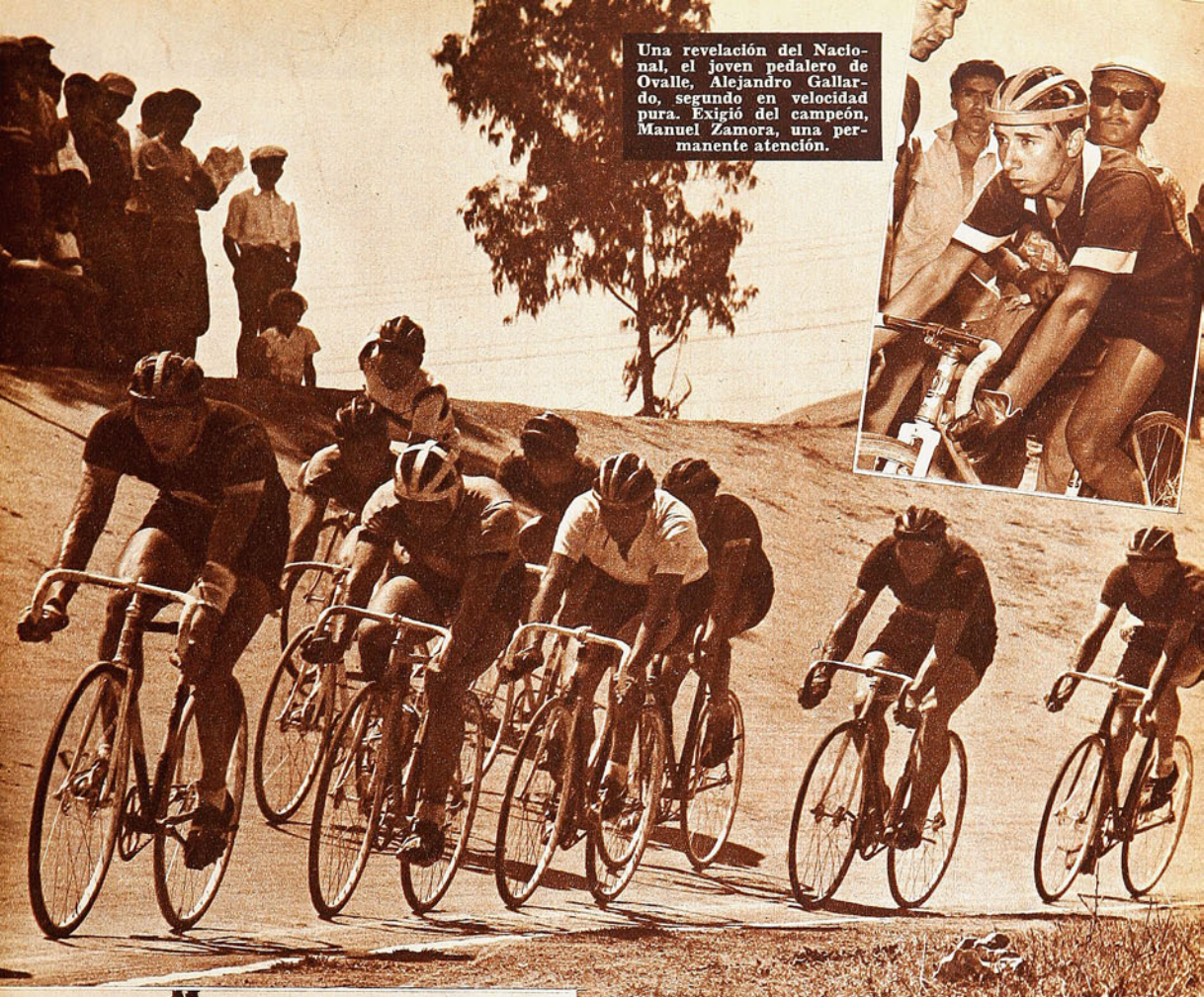

Una revelación del Nacional, el joven pedalero de Ovalle, Alejandro Gallardo, segundo en velocidad pura. Exigió del campeón, Manuel Zamora, una permanente atención.

Un pasaje tranquilo de los 50 kilómetros. El porteño García encabeza el grupo, con Orlando Guzmán al lado. El representante de Santiago se adjudicó la prueba en 1 h. 17'21".

ber llegado último y el suspenso que los más avezados le dan a la carrera, quedándose rezagados para "salvarse" en el sprint, hacen las delicias de los espectadores. 29 participantes iniciaron la prueba, quedando Augusto Silva y Orlando Guzmán, ambos de Santiago, con Juan Moya, de Viña del Mar. En el embalaje final, Silva ganó por una máquina al viñamarino.

GUILLERMO VARGAS anduvo muy bien en el camino a mediados de temporada, pero el suyo, como el de Macaya, es un caso de ciclista muy completo, que baila bien al son que le toquen. Lo demostró adjudicándose los 1.000 m. contra reloj, en la mejor marca del torneo: 1'15"5, record para el velódromo de San Eugenio. La segunda marca correspondió al viñamarino Luis Sasi, que hizo 1'17"3. Sorprendió la aparición del representante de Viña, tanto como la esterilidad de los esfuerzos de Isaías Macaya, por ponerse a tono con esas marcas ya registradas. Macaya sólo fue tercero con 1'18"5.

El excelente estado que acusaron los "contra-reloj" hizo lamentar más aún las deficiencias de la pista, pues Guillermo Vargas estaba en un momento como para colocar un registro de verdadera categoría.

Brillante ganador de la Persecución Individual, Isaías Macaya confirmó su gran momento. No tuvo mayores problemas para retener su título nacional de la prueba.

PARRAL, CON SUS RUTEROS, IMPIDIO QUE EL TRIUNFO SANTIAGUINO FUERA TOTAL.

SE SABIA que la persecución olímpica tenía que corresponder a Santiago. Posee la Asociación metropolitana los mejores especialistas y formó un equipo de verdadera capacidad, con lo que es fundamental en esta competencia: sincronización, entendimiento entre sí, además de piernas. Isaías Macaya, campeón de la persecución individual; Guillermo Vargas, campeón de los 1.000 contra reloj; Orlando Guzmán, que posteriormente sería el campeón de los 50 kilómetros; Augusto Silva, campeón nacional de australiana, conformaban un cuarteto muy difícil de superar. En tres series se cumplió la prueba, llegando a la final Santiago y Rancagua después que los metropolitanos habían eliminado a La Serena y los sureños a Rancagua, con los dos mejores tiempos. No tuvo dificultades de ninguna especie el equipo de la "S"; ya a mitad de carrera había "pillado". Bueno también el registro del cuarteto azul marino: 5'09"05, mejor en 1" y 1 décima que el tiempo con que Macaya, Carvajal, O. Guzmán y Moraga ganaron el torneo anterior.

NO PODIA extrañar el título nacional que se adjudicó el santiaguino Manuel Zamora en la velocidad pura. Recordamos al representante del Bata, en una fría mañana de invierno, ganando el campeonato de Chile de velocidad en recta, en el Parque Cousiño, en dos corridas muy buenas, con 13"2 y 13", respectivamente.

Quizás si lo único sorprendente haya sido la resistencia empecinada que le puso un joven desconocido, Alejandro Gallardo, de Ovalle, de apenas 17 años de edad, que llegó a las finales y exigió del campeón el despliegue de todas sus aptitudes en dos corridas disputadas palmo a palmo. Fue el ovallino la revelación de la velocidad pura y el metropolitano un campeón que, desde la serie y después en las semifinales, ratificó su capacidad de manera terminante.

MIENTRAS en el circuito de Macul se corría la caminera, en San Eugenio se disputaba la última prueba de posta, los 50 kilómetros. Dos responsables representantes de Santiago se erigieron desde el primer momento como los más posibles vencedores; dos corredores de fuerza y cerebro, como fueron Orlando Guzmán y Guillermo Vargas. De las 10 llegadas establecidas, Guzmán se adjudicó tres, llegó segundo en dos y fue tercero en una. Marcó un tiempo de 1 h. 17' y 21. Vargas, con una vuelta menos, fue segundo; estuvo primero en 6 llegadas.

No se prestaban las condiciones de la mañana para un esfuerzo mayor. Hizo un intenso calor el domingo desde las primeras horas. De ahí que cuando Pedro Cuevas escapó en la sexta vuelta, no pudiera resistir mucho más la persecución de los metropolitanos. Se volvió a la tranquilidad del grupo. Sin embargo, tras la segunda llegada, Orlando Guzmán forzó la acción y entonces le faltó fuerza y ánimo al pelotón para organizar la caza. Sólo Vargas y el porteño García picaron en la persecución. Guzmán insistió tras la quinta llegada, llegando a tener media pista de ventaja antes que Vargas, García y el rancagüino

Augusto Silva, uno de los animadores de la temporada en Santiago, es el campeón de Chile en Australiana. En el embalaje final aventajó al viñamarino Juan Moya, por una máquina.

Manuel Zamora confirmó que es el primer velocista nacional. Con decidida oposición del ovallino Gallardo, ganó los 1.000 m. "scratch", dos corridas con 14"1 y 14"3.

En la contra reloj mandó Guillermo Vargas, el versátil representante de Santiago. Las malas condiciones de la pista impidieron mejores registros en el campeonato.

G. VARGAS E ISAIAS MACAYA CONFIRMARON SU CAPACIDAD DE CICLISTAS COMPLETOS.

Cuevas se decidieron a perseguirlo. Fue un tiempo precioso que aprovechó el metropolitano para mantener su acción y tras seis vueltas, consiguió su objetivo de lograr una pista completa de ventaja. Consciente Guillermo Vargas de la imposibilidad de disputar ya el título a su compañero de equipo, lo ayudó desde su posición, reteniéndole a los perseguidores.

ENTRETANTO, como hemos dicho, en el circuito Macul se cumplía la prueba de caminos, tradicional culminación del campeonato. Sobre un recorrido de 174 kilómetros, con diez vueltas, el rutero de Parral Jaime Zenteno dio la sorpresa. Fue una áspera y accidentada prueba congestionada por el gran número de participantes —60 en total—. Muy tranquilos, casi en tren de paseo, fueron los dos primeros circuitos, no obstante lo cual, se advirtieron las deficiencias del pavimento a través de las pinchaduras que empezaron a producir las primeras deserciones. En un tramo de piedras menudearon las saltaduras de cadenas y se produjeron espectaculares rodadas.

En el quinto circuito, Jaime Zenteno quedó rezagado por panne de rueda y tuvo que luchar intensamente para recuperar posiciones dos vueltas más adelante; entró en calor el sureño, se le despertó el espíritu guerrero y buscó la escapada que vino a cristalizar en la novena vuelta; esto le permitió lograr casi un minuto de ventaja en la meta del velódromo de San Eugenio.

El equipo de Santiago, formado por Raúl Saint-Jean, Julio Ascuí, Manuel Guzmán y Andrés Moraga, era el favorito, pero anduvo sin suerte. Guzmán se quemó en un intento espectacular de fuga, que llegó a reportarle 4 minutos de ventaja, pero en el octavo circuito fue alcanzado por el grupo y no tuvo aliento para luchar más. Llegó séptimo a la meta. Andrés Moraga entró al velódromo en 21.º lugar, con su máquina estropeada.

Así fue Parral el vencedor individual y por equipo. Clasificó a Zenteno en primer lugar, a Mario Meriño en 5.º y a Joel Faúndez en 12.º, mientras que las clasificaciones para los metropolitanos fueron Saint-Jean 3.º, Guzmán 7.º y Moraga 21.º.

El campeón nacional de rutas para 1961 había destacado ya en la última vuelta de Rancagua, donde lo señaláramos como un esforzado luchador sin fortuna.

Con seis títulos, Santiago retuvo su condición de campeón nacional. La caminera fue la única prueba que no se adjudicaron los pedaleros santiaguinos que son los que tienen más oficio, los que compiten más frecuentemente, no obstante las condiciones materiales desfavorables en que actúan.

Derecha. Un campeón muy compuesto es Orlando Guzmán, campeón de Chile de los 50 kilómetros. Sobre 10 llegadas se adjudicó tres, fue segundo en dos y tercero en una.

Abajo. Santiago "pilla" a Rancagua en la final de la Persecución Olímpica. El cuarteto metropolitano evidenció ajuste y capacidad como para ganar el título sin oposición. Macaya-Vargas-O. Guzmán-Silva, ganaron con buenos 5'09"05.

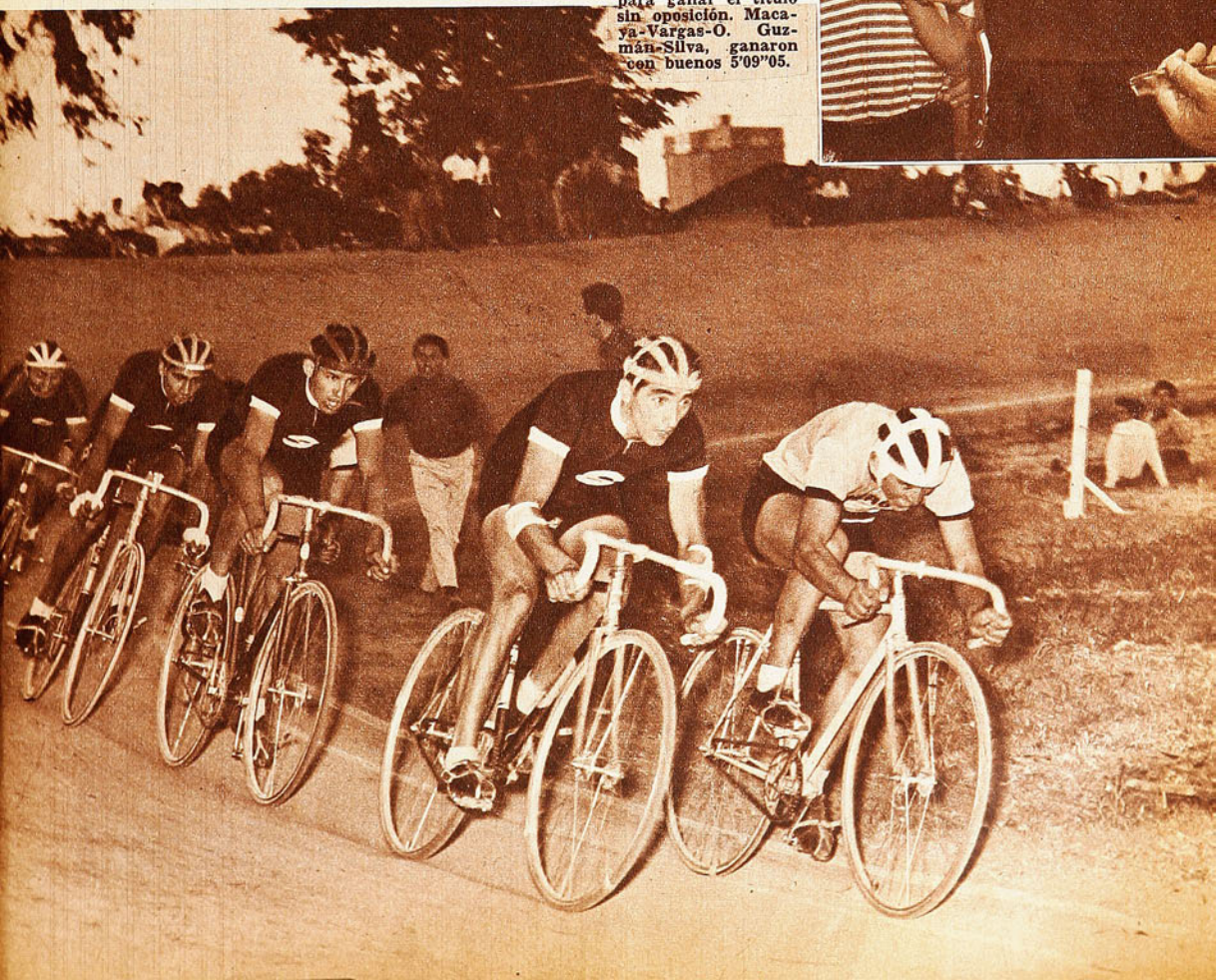

FELICIDADES PARA

PASCUA...

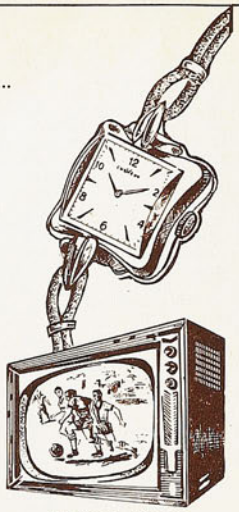

FACILIDADES

PARA EL MUNDIAL!

EN LA HORA DE LOS REGALOS JUNTO A UN REGALO CHEVRON OBSEQUIE EL CUPON NUMERADO QUE PARTICIPA EN LOS SORTEOS ANTE NOTARIO DE TELEVISORES PARA VER GRATIS EL MUNDIAL

PROXIMO SORTEO
30 DICIEMBRE 1961

PIE Eº 3
SALDO DIEZ MESES

RELOJERÍA
Gabor

ESTADO 48
CERCA DE ALAMEDA

ESTADO 91
A UN PASO DE MONEDA

"CRACK"

La pelota que designó la FIFA para el

Campeonato Mundial de Fútbol,

Copa Jules Rimet 1962, Chile.

Modelo patentado N.º 607, de uso exclusivo de su fabricante, y su nuevo sistema de válvula, patentado en Chile, N.º 17.257.

CUSTODIO ZAMORA HONORATO

Nuevamente elegida por la Asociación Central de Fútbol de Chile para todas sus competencias 1961. Cueros manufacturados en Chile, especiales para balones "CRACK", por Salvador Caussade.

Pedidos solamente por mayor:
Olavarrieta 3706, Fono 54371, Casilla 135, San Miguel, SANTIAGO.

AMERICA MUNDO...

DE 1930 (Montevideo) hasta 1958 (Suecia), 71 chances ha tenido el Viejo Mundo contra 46 de América para obtener el cetro de la Copa Jules Rimet. Esto, considerando las participaciones para llegar a las finales, tratándose sólo de las ruedas de clasificación. En las finales mismas, y aún cuando las posibilidades no han tenido la misma proporción matemática, siempre ha sido Europa, "con sus aliados de otros continentes", quien ha llevado una proporción mayoritaria: 60 contra 28. En la 7.ª Copa del Mundo, la que organizará Chile, la ecuación se mantiene: 10 países extra americanos, contra 6 de esta parte del Continente.

"MUNDO" EN NUMEROS, IGUALDAD EN TITULOS

Entendemos perfectamente lo que significa el mérito de una organización. Entre otras cosas, que el gobierno debe quedar en manos de quien ideó su génesis. Con todo, cada vez se encuentran más argumentos que nos mueven a indicar que se hace más indispensable una revisión completa de los Estatutos de la Federación Internacional de Fútbol. Como aquel que nos indican las estadísticas. Si de las 6 Copas ya jugadas, 3 han quedado en Europa (Italia 2 y Alemania), también ha viajado 3 veces el trofeo Rimet a esta parte del mundo joven (Uruguay 2 y Brasil). Y, dejémoslo claro desde ya, que la proporción en que se ha jugado la Copa en uno u otro continente, le da a América una ventaja indiscutible, del momento en que siempre el trofeo ha quedado en casa cuando la Copa se jugó en América, en tanto Europa lo ha conquistado sólo 3 de las 4 veces en que lo organizó. ¿Qué habría ocurrido si en su organización la Copa Jules Rimet hubiese establecido que cada 4 años la sede hubiese de cruzar el charco?

Mirando el panorama, vemos que hay países que, por una u otra razón, han ayudado poco a Italia y Alemania, por lo menos en las estadísticas. Corea, Noruega, Egipto, Rumania, Bélgica, Turquía, Marruecos, etc., pero también tenemos en nuestro continente quienes en nada han contribuido al puntaje de Uruguay, Brasil y Argentina para afirmar los argumentos que nos hacen mirar con cierto recelo la preeminencia europea en la organización mundial. Echemos una mirada a los resultados y veremos que Cuba, Haití, México, Bolivia, Costa Rica, Colombia, Curazao y el mismo Chile, no le han dado sino número a nuestra proporcionalidad americana en la confrontación. De manera, pues, que hasta el momento resalta más la participación de Brasil y Uruguay, y aún de la Argentina, pese a no haber conquistado aún este trofeo, en esta lucha intercontinental por la disputa del mejor fútbol del mundo, si es que la posesión de la Copa Jules Rimet lo otorga.

EUROPA, CASI PRONTA

Al aparecer estas líneas, sólo falta la definición de Francia y Bulgaria (16 de diciembre en Milán, árbitro el italiano Lo Bello), aun cuando ésta no agrega nada a nuestra argumentación. Ya los países rectores del fútbol europeo están listos para llegar hasta Chile a objeto de inclinar o resolver ese score de 3 a 3 con que va hasta este momento la disputa entre el Viejo Mundo y América del Sur. Alemania, Inglaterra, Yugoslavia, Rusia, Italia, España, Suiza, Checoslovaquia, Hungría y el vencedor del ya citado encuentro entre Francia y Bulgaria, tienen sus equipos preparados o están ya en tren de prepararlos.

Naturalmente que nadie puede estar completamente seguro antes de que la batalla se libre, pero no cabe duda de que la visita de equipos o representativos europeos a América del Sur, está indicando la preocupación de Europa por su ulterior visita a Chile. La incomparable gira de los soviéticos no dejó plenamente satisfecho a Gavril Katchalin, su técnico responsable, del momento que ha declarado a su llegada a Moscú que la selección invicta tendrá "que experimentar sensibles modificaciones". Quiere decir entonces que a Chile nadie vendrá a pasear y, si alguien ha leído esas mismas declaraciones en Italia o en España, ya pueden ir echando las barbas en remojo por las jactanciosas declaraciones que de allá provienen.

Poco y nada se sabe de los checos, cuya clasificación les costó penurias, como asimismo a los italianos, que estuvieron en un tris de llegar a un tercer partido al enfrentar al modesto equipo israelí. Apenas declaraciones a nuestro juicio demasiado fantasiosas que trasuntan más deseos de venir que de vencer.

Con todo, nos parece que el panorama europeo está resuelto. Vienen los que son. Los más capaces, los que se han clasificado con más o menos dificultades y que, haciendo la sola salvedad de Austria, han acumulado los méritos suficientes para representar a Europa en la 7.ª Copa Mundial de fútbol.

AMERICA, CASI LISTA

La reciente visita de Unión Soviética por América del Sur, realizando de paso una hazaña que no tiene precedentes en la historia del fútbol europeo, ha servido para abrirnos los ojos una vez más. Para constatar que el buen jugar, no es privativo de nadie. Hace 30 años, se creía que solamente en Inglaterra se jugaba buen fútbol. Más el avance de los países continentales, léase Hungría, Yugoslavia, Checoslovaquia, Suecia, Italia, España, etc., fue dejando de mano el mito inglés, como entre nosotros fue pasando a la historia el mito rioplatense. El avasallador avance del Brasil primero y la ocasional circunstancia de Chile organizar el máximo trofeo, nos autoriza hasta a nosotros, potencia siempre de segundo orden en esta parte del mundo, tener algo que conversar en la mesa de los grandes del fútbol sudamericano.

ESPERA AL

A PIE FIRME

Con rara unanimidad, que no hace sino reflejar el impacto que significó el Brasil en Suecia, se asigna a los actuales campeones del mundo la primera chance en la Copa de Chile. No seremos nosotros quienes pongamos la duda en este favoritismo, recordando empero que la poderosa escuadra brasileña, con todo lo plagada de ilustres apellidos, no se muestra invencible cuando en ella no actúa Pelé. Ya la vimos entre nosotros con ocasión de la Copa O'Higgins. En largos momentos de las dos confrontaciones, no dejó el Brasil de mostrar vulnerabilidad, máxime si pensamos que deberá enfrentarse a equipos y selecciones que poseen un ataque que, en general, es más incisivo y potente que el chileno. Por otra parte, si de Suecia a Chile han transcurrido 4 años, bien vale la pena echar una mirada a las partidas de nacimiento. Por mucha que sea la clase de Djalma Santos, Bellini, Nilton, Didí y algún otro, nos hace fuerza pensar que hombres que están ya cerca de los 40 años, tendrán que "sufrir" si se piensa que para llegar a la final, como seguramente ocurrirá con los brasileños, deberán jugar 6 partidos en 17 días. ¿Y si en cualquiera de esos encuentros les faltara el máximo astro de su "scratch"?

Con todo, la inimitable clase de sus cracks les da a los actuales poseedores del cetro la capitanía en la pugna entre América y Europa.

URUGUAY, por su parte, anuncia que su fase preparatoria recién comenzará en el mes de enero, cuando Peñarol inicie una gira por el Viejo Mundo. Finalizada ella, iniciará la selección celeste otra que incluirá Checoslovaquia, Hungría, Escocia y Rusia. De cumplirse todo ese extenso itinerario, tendrán los uruguayos el tiempo justo para llegar hasta Chile en la subsede que se les designe. Excelente parece la idea de competir contra los posibles adversarios que hallarán en la Copa. La premura del viaje y la circunstancia de realizar la gira tan próximamente a la fecha del 30 de mayo, hace pensar que cualquier lesión de alguno o varios de sus integrantes significaría la eliminación inmediata de esos jugadores para la Copa del Mundo. Y, en esas condiciones, las posibilidades de Uruguay disminuirían. Pensemos que tanto el viaje de Peñarol, base del seleccionado, como el de la propia selección celeste, se harán en medio del crudo invierno europeo. Hallarán, entre otros inconvenientes, 50 grados de diferencia entre el estival Montevideo de enero, y el gélido invierno moscovita.

Para ARGENTINA, la "ensalada rusa" no les indigestó el banquete. Muy por el contrario. El mero cambio de Vittorio Spinetto por el inefable Guillermo Stábile, nos trae a la memoria el viejo cuento del marido despechado, que para vengar ultrajes familiares procedió a vender el sofá.

No creemos que a esta altura de su vida, el "viejo zorro plateado" del fútbol argentino pueda agregar ideas que no sean archiconocidas en el ambiente mundial. Lo de Suecia quedó lejos. Inútil la experiencia del viaje europeo del año en curso. Hasta la lección soviética parece haber resbalado sobre las duras escamas del omnipotente presidente de la Asociación del fútbol argentino. AQUI NO HA PASADO NADA. Querría decir que el virtuosismo argentino será nuevamente el gran argumento que nuestros vecinos opondrán a la seriedad y organización europeas. La técnica pura, el fútbol por la técnica, ¿serán otra vez capaces por sí solas como no lo han sido hasta el momento?

MEXICO presente otra vez en la copa pese a la maratónica carrera que hubo de correr para su clasificación. Ni la terquedad de su fútbol ni la gira europea en la que obtuvo más puntos que Chile y Argentina en las suyas nos mueven a creer que significarán algo en esta ideal y teórica pugna entre Europa y América. El único punto conquistado y el solitario gol conseguido a través de tantas Copas del Mundo en que ha intervenido hacen aparecer a México como "out sider" de la magna confrontación.

Tampoco será de gran aporte la presencia de COLOMBIA. Su incipiente fútbol, pese a la gran influencia extranjera relegarán a los colombianos al papel de comparsas en esta su primera presentación en las fases finales en la historia de las Jules Rimet.

Y llegamos, finalmente a CHILE, que al decir de los europeos y aún de las potencias sudamericanas, se juega su carta como país organizador, con todas las ventajas que significa el jugar en su propio suelo con el aliento constante de su público. Estos antecedentes, sin duda valederos, más la seria preparación a que viene sometido su fútbol desde hace cinco años, le pueden significar valiosa ayuda en la confrontación europea. Resumiendo, podemos decir que Chile cuenta con dos poderosos argumentos para esgrimir sus pretenciones. El primero, la juventud de su escuadra. Segundo, la innegable preparación a que ha sido sometido el equipo. Dudamos de que exista en estos momentos en país alguno, equipo y jugadores con más cosecha internacional. Buena prueba de ello están dando los últimos resultados obtenidos por la selección nacional. Y sin que pretendamos decir que Chile está capacitado para la máxima proeza, no dudamos en que la preparación, el fervor y la clase existen como para llegar muy cerca de ese anhelo: constituirse en primer actor de la VII Copa Mundial de fútbol.

FRIXIO

LA EMBROCACION DE LOS DEPORTISTAS

SOLBRONX

Goce de sus días de playa, protegiéndose a tiempo con SOLBRONX, la crema de fórmula científica que filtra los rayos solares y evita las quemaduras y enrojecimientos de la piel.

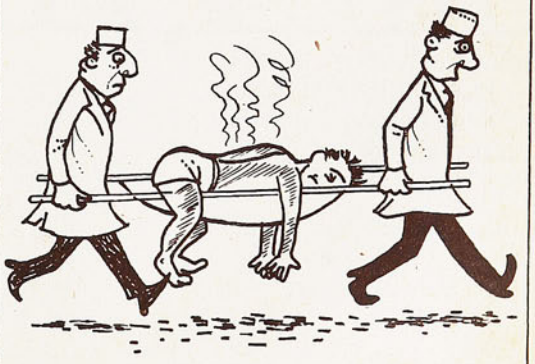

CREMA — CREMA HOMOGENIZADA — LIQUIDO

ATAQUE CHILENO: Moreno, Toro, Landa, Fouilloux y Sánchez. No hubo puntos bajos y los cinco acusaron rendimiento y producción brillantes. Landa hizo los dos primeros tantos; Sánchez los dos siguientes, y Alfonso Sepúlveda, el quinto. Hacía tiempo que una delantera nacional no brindaba una exhibición tan lucida.

CHILE 5 HUNGRIA 1

NUEVAMENTE EL FUTBOL CHILENO SUPO ALZARSE PARA SUPERAR A UN ADVERSARIO DE TRADICIONAL CATEGORIA

(Comentarios de Jumar, Aver y Brabante. Recuadros de Bórax).

CON los equipos europeos ocurre algo muy explicable.

Vienen por primera vez y constituyen una novedad. Todo lo contrario de argentinos, uruguayos y brasileños, que nos resultan conocidos y hasta familiares. De ahí la expectación creciente, el interés popular y la incertidumbre total en cuanto a juego, hombres y recursos de estos huéspedes connotados del viejo continente. Y de ahí también que los primeros minutos de cada match signifiquen entonces un inmenso paréntesis, que se abre silencioso y embrujante.

Fue lo que ocurrió la otra noche con los húngaros. Al primer avance de Leonel Sánchez —excelente finta y disparo violentísimo junto a un poste— se produjo la primera tapada de Escuti. Y al segundo intento nacional se sucedieron otra intervención valiosa de Escuti y un cabezazo de Tichy, que dio en el travesaño. ¿Podía pensarse en ese instante en el cinco a uno final? ¿Se hubiese atrevido alguien a pronosticar una de las victorias más sorpresivas del fútbol chileno en el primer plano internacional?

Nadie.

Los húngaros arguyen que en ese lapso, en esos veinticinco minutos iniciales, quedó sellada su suerte y la del partido. Lo dicen, porque a través de tan intenso pasaje, Escuti trabajó más que Grosics, y Hungría controló el balón más que Chile. Juego asociado, armonioso y limpio que confirmó a la visita como fuerza de ataque con cinco, seis y siete hombres permanentemente en campo contrario. Buena oportunidad, a la vez, para probar a fondo al bloque defensivo chileno —los cinco titulares estuvieron ausentes por razones diversas—, y buena oportunidad también para atacar de contragolpe.

Así se hizo.

Minutos serios, interesantes y decisivos, en que la apertura de la cuenta cobró una importancia capital, junto con romper el equilibrio imperante. La jugada maestra de Toro —similar a la del segundo gol con Alemania— y la finiquitación brillante de Honorino Landa provocaron la explosión popular, y llevaron tranquilidad a las filas chilenas. A partir de ese instante todo se hizo con más calma, con más confianza, con más fe. Y el ataque surgió como una fuerza tan sólida y armada como la defensa.

No se avanzó con dos hombres aislados y propensos a una vigilancia fácil y estricta, sino que los cinco hombres se dieron maña para hacerlo también en conjunto, en bloque, procurando el dos uno, aguardando al compañero o cambiando juego sorpresivamente en hilvanes laterales a veces, pero mediante cruces largos y desconcertantes. Y ahí se vio que defensivamente ha-

Honorino Landa justificó las esperanzas que se vienen cifrando desde hace varios meses en sus posibilidades como pieza indicada para el cuadro nacional. Esta vez, el talentoso piloto de los rojos jugó además con una voluntad que no le es común. Le vemos perseguido por Sipos.

blando, los húngaros mostraban cierta debilidad, que su bloque posterior no podía compararse al de los soviéticos, que repetidamente los delanteros nuestros gozaban de cierta libertad para amansar el balón y preparar la jugada. La finta instintiva, la rapidez creativa y el dribbling chispeante constituyeron un problema insoluble para el cuadro magyar, que poco a poco fue cediendo en los aspectos más importantes sin soslayar por cierto su sorpresa, su estupor y su abatimiento.

Simplemente, no esperaban una cosa así del equipo chileno.

Después del gol de Landa vimos una jugada muy buena cuando Toro amagó el disparo en la ejecución de un tiro libre y con pase matemático permitió la entrada libre de Sánchez por la izquierda. Hubo brazos en alto reclamando un off-side inexistente —Leonel sobró en su pique a la barrera—, y su disparo cruzado y cercano se perdió junto a un poste. Hubiese sido un gol magnífico, preconcebido, de marcada limpieza imaginativa. Como lo fue el pase de Sánchez a Fouilloux, que lo dejó en situación de filtrarse por la izquierda y superar a Grosics con un centro-shot, que al parecer iba hacia la red, pero llegó antes Landa y lo remachó en la boca misma del arco. El gol, entonces, de Honorino. El mérito, de Fouilloux. Por eso, los abrazos fueron compartidos.

Pero faltaba un tiempo, y si bien el dos a cero constituía ventaja tranquilizadora y envidiable, esos cuarenta y cinco minutos finales reabrían la posibilidad de una reacción húngara y volver así al trajín inquietante de la primera media hora. En el vestuario chileno, por ejemplo, se recomendó a todos que cuidaran al máximo el dos a cero; que tuvieran atención en esos primeros minutos, que un descuento podía variar y obscurecer el panorama. Por eso el tercer gol —a más de espectacular— resultó sencillamente lapidario para los europeos. Un gol impresionante, que el propio autor recibió estupefacto, ya que el violentísimo disparo de izquierda, sin ángulo y muy distante, se clavó en el rincón opuesto como una flecha endiablada para Sentimalhi. Tres minutos de juego, el meta suplente que recibe el primer saludo, y un rival que se viene abajo ante lo inesperado. Lo dijeron también los húngaros en el vestuario. "Jamás pensamos que en

EL TERCER GOL, ESTOCADA DEFINITIVA PARA EXPLICAR LAS CIFRAS

TERCER GOL: Instante en que el taponazo de Leonel Sánchez —centró shot de extraña ejecución— penetra en la valla pese a la esforzada contorsión de Sentimalhi, el suplente de Grosics. El fútbol chileno vivió una noche para el recuerdo.

Lepe, Rodríguez, Cruz y Valdés formaron esta vez la línea defensiva del cuadro chileno. Se optó por Lepe en virtud de su entendimiento con Cruz. Todos respondieron, completando con Escuti y Sepúlveda un bloque de sorprendente solvencia.

CON UNA RETAGUARDIA DE URGENCIA, CHILE PROBO SU CAPACIDAD DEFENSIVA Y CULTURA DE MARCACION

Chile se jugara así... Esto no estaba en nuestros cálculos.

Al rato, Moreno, que se va por la derecha, y justo cuando busca el centro corto en el área chica, lo sujetan brusca y deliberadamente de un brazo. Nuevo taponazo de Leonel Sánchez, la red que se estira y jolgorio colectivo. El resto puede calcularse. Fiesta para los ojos y las palmas con un trabajo que el fútbol chileno venía insinuando a través de sus diversos ensayos generales y ofensivos. Fiesta completa, porque al soltarse, el equipo nuestro pudo brindar todo lo que es capaz sin amarras de ninguna índole en comprobación robusta y emotiva de un alza alcanzada en la última década en rendimiento, concepción del fútbol y producción individual.

Moreno de wing, de insider, de centro; Fouilloux que se abre por la derecha, y en el acto por la izquierda; Landa que busca a Moreno, que ejecuta una pared con Toro, o que cambia de posición con los punteros. Leonel Sánchez que permanece abierto a la espera de cualquier trazo largo o que cambia el juego por su cuenta, aprovechando su izquierda dura y potente. Sepúlveda que se adelanta como sexto forward, y llega al área chica, incluso para hacer el quinto gol en posta admirable con Honorino. Hombres que van y vienen tocando el balón, desmarcándose, buscando el hueco en cada intento y cada movimiento. Hubo una maniobra de Moreno y Landa que pudo terminar en un gol sencillamente maravilloso. Del medio campo iniciaron una combinación vertiginosa —por el centro y hacia adentro—, en que tres

COMO EL VINO AÑEJO

VINO el centro alto y entró el húngaro Albert como trompa en la descubierta zona del área chilena. El cabezazo que conectó fue de picada a un poste. De dónde, no lo supimos, pero llegó volando Escuti y atrapó no el balón, porque sería desmerecer la fabulosa acción, sino el gol que se anticipó a cantar el forward magyar.

Después vinieron otros tiros, cual de ellos más envenenado, más peligroso, pero todos quedaron presos en las tenazas que esa noche usó nuestro arquero, en lugar de manos. Eran los minutos críticos que vivía nuestra defensa. Los minutos que deben haber parecido siglos a nuestros muchachos. Los húngaros venían con todo y se iban para volver en intentos repetidos de asalto a esa fortaleza que sólo Escuti hacía inexpugnable. La serenidad del meta chileno en esos momentos obró un milagro. Sus compañeros, mirando hacer a ese mago de los tres palos, se dijeron: ¡ya es hora! Y se armaron de confianza para tornarse ejecutivos. Solventes y astutos en su misión de cancerberos. Gracias a la agilidad de Escuti, a sus fulmíneas reacciones y a su dominio del arco y de las circunstancias como no lo habíamos visto nunca en una contienda internacional. Mientras más años, mejor. ¡Cómo el vino añejo!

Resultó impresionante el primer gol de Sánchez y tercero de Chile. Corrían tres minutos del segundo tiempo cuando el alero izquierdo sorprendió a Sentimalhi con un centro violentísimo y de extraña trayectoria. El balón se incrustó en el costado opuesto. Esa conquista desplomó al equipo húngaro de su moral combativa.

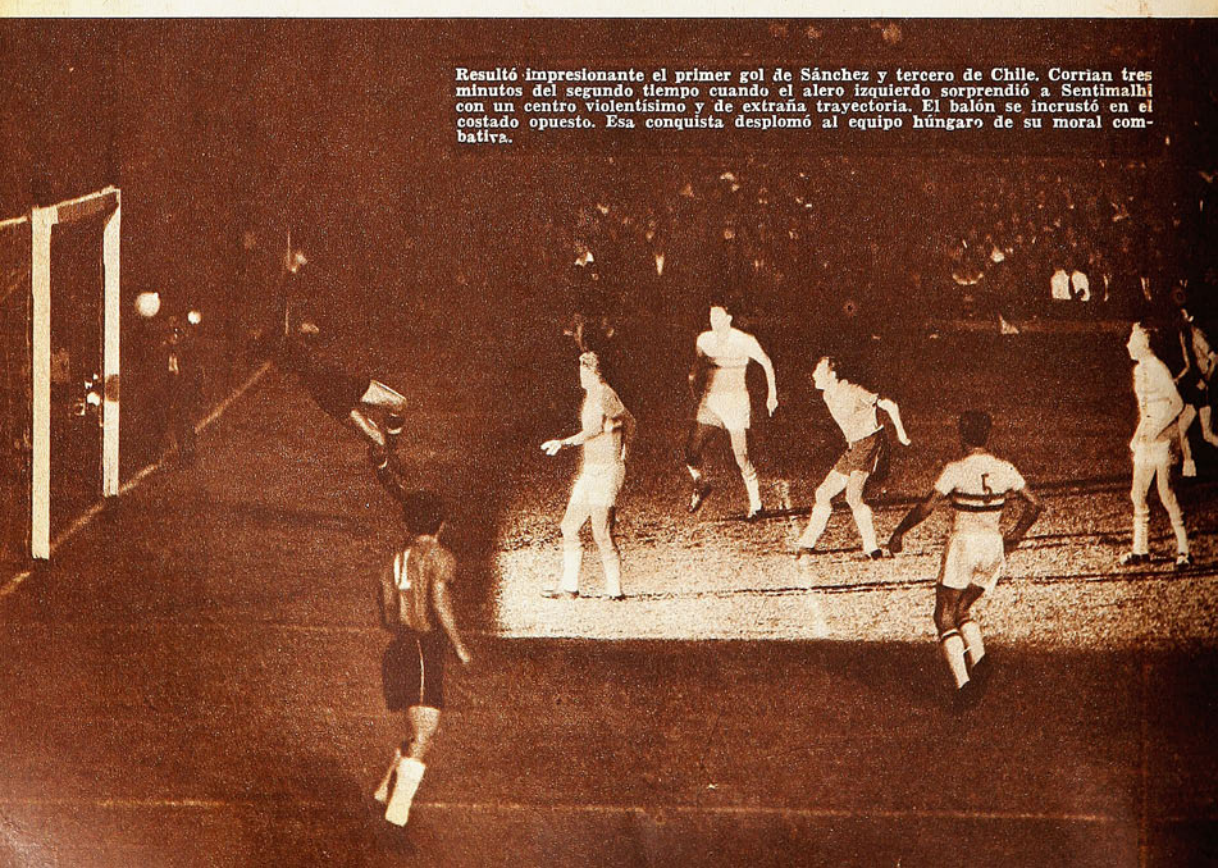

EL SEGUNDO: Entró Fouilloux por la izquierda y eludió la salida de Grosics con tiro bajo y cruzado que Honorino Landa empalmó en la boca misma del arco. 2 a 0 terminó el primer tiempo. Las mejores ocasiones húngaras se produjeron antes de los goles chilenos.

Fouilloux se vio hábil y peligroso, creando riesgo con sus entradas a fondo. Sipos le ha salido al paso y concede corner en pleno primer tiempo. La multitud recibió con explicable algarabía la amplia victoria.

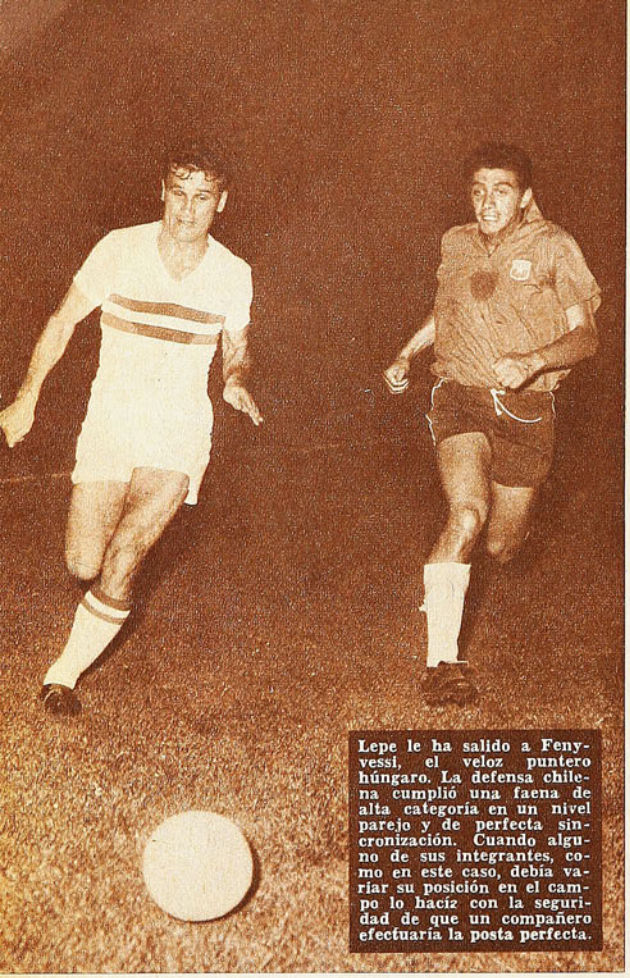

Lepe le ha salido a Fenyvessi, el veloz puntero húngaro. La defensa chilena cumplió una faena de alta categoría en un nivel parejo y de perfecta sincronización. Cuando alguno de sus integrantes, como en este caso, debía variar su posición en el campo lo hacía con la seguridad de que un compañero efectuaría la posta perfecta.

y cuatro defensores húngaros fueron quedando como postes, mientras el arquero salía en última instancia para conjurar con sus piernas la puntada final del piloto. Y así por el estilo. Los corners ceñidos de Leonel Sánchez, la entrega justa de los entrealas y la movilidad inspirada de Moreno otorgaron a esa media hora postrera perfiles de carnaval y alegoría. Todo ello reforzado por una defensa que sacó el balón con tranquilidad, que quitó para entregar, que jamás levantó la pelota, que buscó el avance generado de área a área. Y cuando se produjo algún disparo certero, las manos elásticas de Escuti para contenerlo, o la salida oportuna para el punto final.

El juez uruguayo estimó ilícita una carga de Rodríguez a Gorocs, y dio la pena máxima cuando Chile ganaba ya cinco a cero y cincuenta mil antorchas trasuntaban el fervor encendido del hincha alborozado. Fue el único tanto magyar, el gol del honor, premio acaso a la disciplina ejemplar con que los húngaros afrontaron la adversidad. También Chile pudo anotar nuevas cifras, si se lo propone a fondo; pero cuando se consigue un marcador tan generoso, y el adversario facilita la recreación, es muy difícil evitar el dribbling elegante, el pase señorial o la combinación galana. Y el sábado hubo de todo. Goles y arabescos, fútbol y recreo. Sobre la hora, Toro repitió el amague del primer tiempo en un tiro libre, y habilitó sorpresivamente a Moreno, para que probara fortuna desde cerca. Se cobró un off-side inexistente, y fue la última oportunidad. Después los hurras finales, los equipos al vestuario, sin vuelta olímpica ni desbordes emocionales, y una multitud que permanece estática, dialogando con esos papeles humeantes, sobre la autenticidad de una noche para el recuerdo.

DESPUES DE LOS QUINCE MINUTOS, FAENA PERFECTA

A ESTAS alturas de la preparación chilena para la Copa del Mundo, ya no se puede hablar de selecciones "A" y "B", de jugadores titulares y suplentes. Hay un plantel que viene trabajando paralelamente, con la sola excepción esta vez, de Manuel Rodríguez, que fue incluido por las circunstancias, a última hora, y del cual todos tienen el mismo adiestramiento, las mismas responsabilidades y las mismas posibilidades.

Había preocupación, porque justamente en vísperas del match del sábado, cayeron todos los problemas sobre el seleccionado nacional. A las lesiones de una semana atrás, de Eyzaguirre, Sergio Navarro y Valentini, y a la enfermedad de Eladio Rojas, se agregó en el último momento el accidente de Contreras. El trabajo que se había realizado la semana previa, con Humberto Cruz de defensa lateral derecho, y Sergio Valdés a la izquierda —como está jugando en su club y había jugado en la selección "B"—, hubo que revisarlo, para darle otra estructura a la defensa. "Chita" Cruz era ahora indispensable de "5"; hubo que trasladar a Valdés a la derecha, e incorporar al técnico back-wing izquierdo de Unión Española, como solución de emergencia. La inclusión de Cruz en su puesto de club aconsejó, por razones de entendimiento, la de Hugo Lepe, su compañero en Santiago Morning. He ahí, entonces, que con la sola excepción de Misael Escuti, la defensa chilena que alineó frente a Hungría FUE TOTALMENTE nueva en la selección. Y aquí está la feliz comprobación: rindió, a poco que se aquietaron los nervios y que se tomó el pulso a cualidades y vacíos del rival, tan bien como la otra. Doble satisfacción entonces, porque queda definitivamente demostrado que hay un padrón común además de un plantel completo y competente.

DURANTE los primeros quince minutos, Hungría fue rival de sumo riesgo, aunque sin que ese peligro se presentara en rebasamientos de la defensa, en entradas profundas, en aprovechamientos de huecos. Estos no los hubo. Fue asunto de aptitud física al comienzo, de ritmo en el salto. Lepe y Cruz, que son dos especialistas en el juego "aéreo", tardaron esos minutos en hacer pie para disputar las pelotas altas. También Sergio Valdés demoró ese lapso en ambientarse al lado derecho. Una vez que se normalizó la ubicación de estos hombres, se terminaron los problemas que alcanzaron a encarnar Bozik y Albert, especialmente.

En esos momentos de apremio, surgió con perfiles inconfundibles, la figura señera de Misael Escuti. Sobrio, elástico, de impresionante seguridad, el meta nacional infundió confianza a todo el equipo.

CHILE encaró el partido con la prudencia que correspondía, con el tino conveniente. El "4-2-4" es un sistema bilateral, que permite indistintamente el reforzamiento de la defensa para los momentos de apuro, tanto como el del ataque en circunstancias favorables. La fase defensiva del sistema se empleó a conciencia en ese comienzo; Toro y Sepúlveda, hombres de la llave de 2, se mantuvieron atrás, reforzados por un Mario Moreno colaborador, laborioso y hasta por Leonel Sánchez en determinadas circunstancias. Adelantados quedaron Landa, Fouilloux, movedizos, rápidos, incisivos.

Tan pronto los estilizados delanteros húngaros dieron algún respiro, se pasó armónicamente a la otra fase del sistema. Rindió su dividendo la facilidad de ataque que proporciona el "4-2-4", y que confirma el criterio técnico que no es éste un instrumento meramente defensivo. Alfonso Sepúlveda resultó factor importantísimo, para que se cumpliera íntegramente el objetivo de la planificación. Estando el balón en poder de cualquiera de los hombres de la "llave de 2", se produjo el 4, el 5 ó el 6 en la delantera chilena, que es lo que propende el sistema.

Una comprobación más se tuvo de que "para atacar" no es necesario destruir la formación defensiva, si todo se ejecuta adecuadamente, sincronizadamente, sobre todo. Eso fue lo que hizo el equipo chileno frente a Hungría.

De atrás se sacó muy bien la pelota, se ocupó la cancha con armonía y buen reparto de terreno, achicando cada vez más la desconexión inicial que hubo entre Landa-Fouilloux, allá adelan-

EL BROTE CHICO

ERA un niño cuando llegó a la tienda roja. Tenía la apariencia de un brote verde que habría de quemarse a la primera helada. Apenas un adolescente, pasó a la escuadra de honor. Un brote que echaba raíces firmes con vertiginosa rapidez. Con los años brote y raíces fueron creciendo. Se amplió el tórax. Se ensancharon las espaldas. El pulmón se hizo incansable y las piernas se acostumbraron al intenso trajín que exige la popularidad, que ya se dejaba alcanzar por este chico de gran bravura en los entreveros. De fluído correr en la entrega y en el quite. Con una condición dominante en su personalidad. Su apostura de "crack" que no supo nunca de inhibiciones. Comprendió el fútbol desde pequeño y supo hacer saber que lo entendía bien. Siempre supo hacer y desenvolverse en el intrincado puzzle del juego. Lo que tan bien sabía lo mostró en tierras hispanas cuando no hace un año su club fue en gira a Europa. Recibió elogios. Muchos y justos. Hasta proposiciones para quedarse. Pero en su acervo quedaban todavía muchas cosas que mostrar. Un día lo pararon frente a Garrincha. El diabólico bólido brasileño. El rey de la finta y del dribbling más engañador que surcó las orillas de los estadios suecos, en el mundial del 58. ¡El gran Garrincha! Experiencia, habilidad, tesón, velocidad. Todo lo atesoraba el alero brasileño. Pero todo eso quedó desdibujado a los ojos del espectador ante el señorío, oportunismo y precisión de Manolo Rodríguez. ¡El gran Manolo!, de esa tarde.

UN ATAQUE EXPEDITIVO Y BRILLANTE ESTRUCTURO CIFRAS EXPRESIVAS PARA UN TRIUNFO INOLVIDABLE DEL FUTBOL CHILENO

Un antecedente valioso que nadie olvidó. Por eso, cuando no pudieron enrolarse en el team nacional que jugó con Hungría, Navarro, Eyzaguirre y Valentini, se llamó a Manolo para servir la difícil contingencia. Y Manolo probó con creces que está hecho para las cosas difíciles. Con su cachaza, hecha íntegra de pasta internacional, se paró sin preocuparse por los abolengos o pergaminos del rival. Jugó lo que sabe. Dio lo que tiene en sí. Como si estuviera jugando en Santa Laura un domingo cualquiera. Con la única diferencia que él, sin saberlo, estaba jugando el partido de la noche de su consagración definitiva.

Oportunidad perdida. Esta fue una de las mejores ocasiones que tuvieron los húngaros para abrir la cuenta. Cabeceó Tichy desde muy cerca para desviar escasamente cuando la opción de Escutí era ínfima.

SE CIERRA LA SERIE: Alfonso Sepúlveda —confundido con los delanteros— sacó partido de una combinación con Landa, para señalar el quinto tanto con absoluta serenidad. El half aprovechó una desinteligencia previa de Sentimalhi con Sipos, para acomodar el balón con golpe de taco y mandarlo a la red.

SE ABRE LA CUENTA: Como expresión de juego, el primer gol chileno resultó extraordinario. La jugada previa de Toro permitió la entrada veloz de Landa y el piloto avanzó brevemente para batir a Grosics con impecable tiro bajo y a un rincón. Corrían 20 minutos del período inicial. De ahí para adelante, Chile mandó en todo.

NOCHE DE ANTORCHAS Y COMPROBACIONES FELICES.

HUNGRIA: UN BUEN COMIENZO, PERO INFRUCTUOSO. SE ESPERABA MAS.

Cruz ha conjurado el avance y se apresta a combinar con Sepúlveda que avanza ya a la espera del pase. Más atrás, Lepe. A la derecha, Valdés también se moviliza con libertad. Así jugó la defensa chilena. Sacando la pelota con calma y calidad. Buena faena.

te y el resto, preocupado de labor defensiva. Se produjo un instantáneo entendimiento entre Toro y Sepúlveda, porque ambos hablan el mismo lenguaje: el del buen fútbol. Una formación de "4-3-3", con Moreno integrando la primera, y Leonel Sánchez la segunda, fue acercando al cuadro nuestro a su máximo rendimiento. Y acercándolo al área visitante. El "dos-uno" funcionó perfectamente, se buscó la jugada profunda, hubo desmarcación que llegó a ser desorientadora para la defensa húngara; se jugó sin la pelota. Una clara exposición de este juego fue el primer gol chileno, admirable gestación de Jorge Toro, y fulminante realización de Honorino Landa,

Dispara Fouilloux con Bundzak encima. Los húngaros no marcaron con la estrictez de otros elencos europeos —los soviéticos por ejemplo —, y mostraron preferencia por un fútbol más alegre y ofensivo.

Tiro libre contra Hungría. Amagó Sánchez, pero siguió corriendo, lo que aprovechó Toro para ponerlo en juego en maniobra hábil y sorpresiva. Entró el puntero libre de adversarios para desviar el tiro en su afán de colocarlo. Hubiese sido un gol hermosísimo.

que intuyó la maniobra y apareció en el claro preciso para irse adentro velozmente. Corolario típico del "dos-uno" y de desmarcación, además de la intención con que jugó la escuadra roja, fue el segundo gol. Leonel Sánchez jugó con Fouilloux en un rincón de la cancha —en el fondo sur—, y el insider, en plena labor de desmarcación, se fue por la línea de toque para intentar el "chanfle", que escapó al control de Grosics, y dio tiempo a la entrada otra vez de Landa, que rubricó la conquista.

SI ALGUN temor podíamos tener aún al término del primer tiempo, con la ventaja parcial de Chile, de 2 a 0, ella estribaba en que con ese score, el equipo perdiera su seriedad, su aplicación. Aún persistió esa duda cuando apenas iniciada la segunda parte, Leonel Sánchez acertó su soberbio taponazo de izquierda, luego de dribblear en pocos centímetros a dos defensas. Pero asistimos a otro de los aspectos más gratos de la jornada. No salió el cuadro de su padrón. Hizo las cosas con más soltura, pero dentro de sus mismas formas; movió la pelota de uno o dos toques a gran velocidad, buscó el área adversaria con la misma intención que cuando se iba por el primer gol.

Hubo abundancia de recursos en todos los integrantes del equipo nacional, empleados con un claro sentido funcional. La habilidad personal de Mario Moreno no la empleó éste para su lucimiento, sino para la labor de conjunto, y para las mayores posibilidades de aumentar el haber ya tranquilizador. Cuando se iba hacia adentro, luego de fintar, lo sujetaron del cuerpo y el referee dio penal, convertido por Leonel Sánchez. Honorino Landa, el que con Fouilloux mejor jugó sin el balón, defendió admirablemente la pelota, fue hacia adelante siempre, no buscando la jugada "para él". Del "dos-uno" de Honorino con Sepúlveda derivó el gol con que el brillante medio zaguero culminó una actuación convincente, ejemplo de cómo debe jugarse ese puesto en el sistema. Jugadas como ésa hizo muchas el ataque chileno, con diferentes parejas.

GLOBALMENTE, fue la mejor actuación cumplida en mucho tiempo por el equipo nacional. Fuerza compacta en una defensa aplicada rigurosamente a sus planes, sentido constructivo y realizador en un ataque que al fin se soltó. Aceptamos que Hungría dio muchas facilidades para que se construyeran performance y score tan expresivos, pero una vez más debemos recordar que anteriormente, ante circunstancias igualmente favorables, no se llegó a tan sorprendente producción en juego y en cifras.

HUNGRIA, MUY POCO

HABIA antecedentes como para pensar en algo más. En mucho más. Los entrenamientos realizados por los jugadores húngaros —con todo lo engañosos que son— habían puesto de relieve su excelente técnica. Es decir, habían mostrado lo más importante. Sólo quedaba por ver su juego.

Antes del debut, cualquiera podía equivocarse. No había necesidad de verlos jugar para dar un juicio más o menos acabado. Bastaba echar una mirada hacia atrás, y recordar la historia del fútbol magyar, para concluir en que a esos artistas de la técnica no podía faltarles la preparación y la seriedad europeas. La organización europea. ¿Nos equivocamos?

Vamos por parte.

Parecerá una perogrullada recordarlo, pero los goles tienen cada vez más importancia en fútbol, desde que la improvisación dejó ya de ser —por lo menos, entre nosotros— el principal atributo de un equipo. Y al pretender analizar el fútbol de Hungría, no podemos hacer abstracción del movimiento que tuvo el marcador. Esto se tratará en párrafo aparte. Porque, el juicio más o menos definitivo que todo espectador se habrá hecho de la selección visitante, seguramente que habría cambiado si en esos quince minutos iniciales hubiese Hungría concretado su mayor dominio y las claras oportunidades que tuvieron sus delanteros de abrir la cuenta. Argumentando "a contrario sensu", nadie podría afirmar categóricamente que Chile habría dado la exhibición de fútbol que hizo, si el score se hubiese mantenido en blanco, y mucho menos si se hubiese encontrado en temprana desventaja, como perfectamente pudo haber ocurrido.

Con todo, y como no podemos conjeturar acerca de lo que habría ocurrido, sino juzgar sobre lo que ocurrió, anticipemos desde ya que Hungría nos decepcionó. Como fuerza colectiva. Como equipo. Más bien como equipo europeo. Exhibiciones como las del sábado en la noche hemos visto a montones en nuestro Estadio Nacional. Valores capacitados o alardes individuales de esos que arrancan fácilmente el aplauso, los presenciamos, no hace mucho, en el estadio de River Plate, por parte del equipo dueño de casa.

¡Ahí está! Eso lo hemos visto y lo vemos siempre en Sudamérica, en que es muy difícil decir que el cuadro que salió derrotado haya jugado mal. Tendremos que decir, y lo hemos dicho mucho, que jugó equivocado, que ese fútbol ya no sirve hoy en día, que equipos técnicamente más modestos tienen ya las armas para contrarrestar esa suficiencia que tenía valor en el pasado, pero que en los tiempos actuales ya no tiene ninguna. Porque, y a fuer de sinceros, no le encontramos objeto a lo que hicieron los magyares frente a la selección de Chile. Actualmente, jugar fútbol sólo por mostrar habilidad no sirve más. Los cien problemas que se presentan en la cancha hay que saber resolverlos, o, por lo menos, hay que procurar resolverlos. ¿Qué hizo Hungría ante la defensa chilena? Tirar centros. Ya lo dijimos. Fueron los diez o quince minutos de zozobra que tuvo Chile. Resuelto el problema del cabezazo de Albert y de Bozsics, no bien Lepe y Cruz corrigieron sus posiciones, se terminó el único argumento húngaro. Y eso es muy poco para un equipo que llega con los pergaminos del húngaro.

Por otra parte, ¿cómo enfrentó la defensa extranjera la desmarcación y rapidez de ejecución del ataque de Moreno, Toro, Honorino, Fouilloux y Sánchez? De ninguna manera. Simplemente lo desconoció. Solamente con superioridad numérica —a sus cinco defensores nominales se agregaba a menudo Bozsics—, no se soluciona nada. A un equipo que pretende ser el continuador de una escuela que tuvo su fama, se le debe exigir algo más. No en balde cobra 60 mil dólares por sus presentaciones en Chile. El haber derrotado a Holanda y a Alemania Oriental no basta. Para presentar lo hecho, tenemos al lado equipos argentinos, que juegan lo mismo, y cobran mucho menos.

Sin embargo, y con la insinuación de que bien pudo tratarse de una "noche triste" del equipo magyar, y de que el juego exhibido por Chile esa noche sirve ante cualquier rival que hubiera tenido al frente, queremos pensar que nuestra representación es capaz de hacer lo que hizo cuando la dejan, y que Hungría debe jugar más cuando enfrenta equipos inferiores al nuestro. (¿Habrá llegado la hora de hablar en este tono? Esperemos todavía un poco más).

Que quede claro. Nos habíamos imaginado al equipo húngaro. Pensábamos en ese Honved casi legendario. En esas selecciones de Finlandia y de Suiza. En ese "equipo" que no tenía parangón en el mundo. Claro es que se dirá que en aquel Hungría estaban Csibor, Kocsik, Puskas. Pero resulta que en la actual selección, están también excelentes jugadores. Cracks de primera agua. Görocs, Tichy, Albert, no son jugadores que se producen todos los días. Pero es que en esas alineaciones anteriores había conjunto, había "juego". En el actual Hungría no lo vimos. Alardes sí. Suficiencia personal también. Juego no.

Y es en ese aspecto que Hungría nos defraudó. Acostumbrados estamos ya en Chile a admirar buenos, excelentes equipos. Ganando o perdiendo, dejan recuerdos cuando poseen juego. No

(Continúa en la pág. 26)

UN MISMO IDIOMA

FORMAR una delantera es fácil. Es cuestión de escribir cinco nombres. Lo difícil es que esos cinco hablen un mismo idioma. Ese lenguaje que habló nuestra delantera para desconcierto de los húngaros. Siempre dos desmarcándose con astucia para ser depositarios del posible pase de un tercero, o siempre dos acompañando de cerca al que llevaba la pelota. No vimos por lo mismo esta vez a un solitario centro forward jugando a los estrellones con toda una defensa. Porque hubo cinco lectores para un libro abierto, escrito en el idioma que ellos mejor que nadie supieron leer e interpretar en sus párrafos más importantes: sincronización, desmarcación, positivismo, velocidad y entrega.

piense en Pascua

saque punta al lápiz

resuelva su mejor compra

RADIO SABA - una para cada presupuesto

en las mejores casas del ramo

UA-106	Eº	129,00
UW-306	Eº	264,00
UW-375	Eº	367,50
VILLINGEN	Eº	396,00
MEERSBURG	Eº	685,00
FREIBURG, con control remoto	Eº	910,00
Gramola BERLIN-125	Eº	1.580,00
MAINAU	Eº	1.580,00

SABA La Reina de las radios alemanas

ALTA FIDELIDAD - FRECUENCIA MODULADA - MUEBLE FINISIMO - LA MEJOR COMPRA

HA PROGRESADO

LUIS HERNAN ALVAREZ, UN CASO QUE RECONFORTA

INTERESANTE lo sucedido con Luis Hernán Alvarez.

Hace tres años era un jugador amateur y su debut en Colo Colo resultó cinematográfico.

No lo olvidamos, porque aquel desconocido que vimos una tarde en La Serena, provocó toda clase de interrogantes. Así supimos que venía de Curicó, que había sido figura en la cita nacional de aficionados y que tenía porvenir... Hizo dos goles memorables —Pancho Fernández los debe recordar— y a través de ese amistoso regresamos con la convicción de haber asistido a un hallazgo.

Es lo que podríamos llamar el prólogo.

FERNANDO Riera también se impresionó por sus aptitudes y al año siguiente vestía la camiseta nacional en el Sudamericano de Buenos Aires. Tampoco olvidamos aquella noche en el campo de River Plate, cuando Chile perdió con Argentina en el debut. ¿Delantera chilena? Mario Soto, Luis Hernán Alvarez, Armando Tobar, Leonel Sánchez y Jorge Toro. ¡Cómo han cambiado las cosas en un par de años!

Ese quinteto no podría figurar ahora en ninguna encuesta. Y, sin embargo, fue el que se opuso a los argentinos en su propio suelo. Mario Soto, Leonel y Toro en faena constructiva. Tobar y Alvarez adelante, metidos en las trincheras albicelestes. Y cosa curiosa, la idea de jugar con el N.º 8 adelantado no era errónea, porque por ese lado actuaba Varacka, él era el N.º 6, el hombre de apoyo. Y Varacka alimenta, pero no marca, entrega, pero no quita. Repetidamente entonces Luis Hernán Alvarez entró con libertad y en un solo tiempo tuvo cuatro oportunidades de gol clarísimas, cuatro veces que entró solo con claro suficiente para batir a Negri. En una tiró al cuerpo del arquero, en otra desvió, en una le hicieron un penal que el juez no quiso sancionar —complicidad irritante en el silbato de Washington Rodríguez—, y en otra señaló el gol. Y Chile perdió ese período cuatro a uno, pudiendo quedar cuatro a cuatro.

VINO entonces el segundo acto. La declinación de Luis Hernán Alvarez. Desapareció de la selección y en el propio Colo Colo pasó a ser uno más, un forward de relleno, suplente para cualquier hueco. Una tarde al centro, otra de wing, a veces de insider. Según la ausencia. Y pareció irremisiblemente perdido como promesa y como realidad. Meses y meses en que deambuló por el ataque albo sin fe, sin confianza y sin progresos. Jamás le faltó tesón combativo, siempre corrió y luchó con vitalidad veinteañera, pero todo lo hacía con dificultad, a empujones, sin brillo. Todo le salía muy forzado. Tan distinto a Bello, a Moreno, a Toro... Quedó, en suma, en un buen suplente. Un jugador para salir del paso.

ESTE año, sin embargo —cuando nadie lo esperaba—, el muchacho de Curicó ha proporcionado el tercer acto de su obra con un motivo impensado en el argumento: la recuperación, el alza, los bonos "in crescendo". Hernán Carrasco lo mantuvo como titular y de ahí partió el milagro. Se sintió seguro, vio que alguien le tenía fe y se esforzó por responder a esa confianza, mostrando lo que provocó aquel espectacular debut de La Portada y su elección para ir a Buenos Aires. De wing, de insider o al centro, ha exhibido una evolución que lo enaltece. Todo le sale con facilidad, con fluidez, con categoría. Supliendo a Toro, por ejemplo, ha resultado un N.º 8 abnegado y útil. Y, además, más rápido. Eso tiene el ataque albo cuando quedan Alvarez, Soto y Valdés en el trío central. Una velocidad que avasalla y desconcierta, que avanza y destruye. Lo prueba la tabla de scorers: Francisco Valdés 17, Alvarez 15, Soto 14. Una producción estimable y sumamente pareja, en que no se busca el gol en los pies de un hombre, sino que éste se produce como consecuencia de un proceso variado y colectivo. Y en ese proceso, Luis Hernán Alvarez viene brindando su mejor temporada. Como si hubiese querido confirmar que su caso era más bien de corte psicológico. Que necesitaba solamente lo que un tiempo le faltó. Seguridad, estímulo, fe.

Y porque sus progresos son apreciables y su caso digno de batir palmas es que unimos hoy nuestro aliento para este muchacho que, apretando los puños, ha sabido responder a quienes confiaron en él y a sus propias pretensiones.

JUMAR.

La Sportiva

SAN DIEGO 1069
CASILLA 9479 SANTIAGO

OFERTAS ESPECIALES PARA NAVIDAD

PEDIDOS CONTRA REEMBOLSO: Rogamos enviarnos, con su pedido, abono de aproximadamente la mitad de su valor, en cheque, giro o letra bancaria a la orden de "LA SPORTIVA".

SI UD. REMITE CON SU PEDIDO EL VALOR TOTAL DE SU COMPRA, NO COBRAREMOS GASTOS DE EMBALAJE NI FLETE, ECONOMIZANDO UD., ADEMAS, LA COMISION DEL 5% QUE LOS DIVERSOS SERVICIOS COBRAN POR CONCEPTO DE REEMBOLSOS. (Para pedidos por vía aérea deberá incluir valor del flete.)

ZAPATOS DE FUTBOL, ART. 1069:

N.º 22-25	Eº	4,17
N.º 26-29		4,33
N.º 30-33		4,50
N.º 34-38		6,21
N.º 39-44		6,43

ZAPATOS DE FUTBOL "OLIMPICOS":

N.º 34-38		6,51
N.º 39-44		6,80

PELOTAS "SCORER":

N.º 1		4,30
N.º 2		4,54
N.º 3		4,87
N.º 4		8,44
N.º 5, 12 cascos		8,84
N.º 5, 18 cascos		10,87

EL MEJOR REGALO PARA LOS NIÑOS: EQUIPOS DE FUTBOL COMPLETOS.

1 BOLSA PORTAEQUIPOS DE LONA, CON EL BANDERIN DE SU CLUB PROFESIONAL FAVORITO; 1 CAMISETA DE SU CLUB FAVORITO, 1 PANTALON, 1 PAR DE MEDIAS Y 1 PAR DE ZAPATOS.

Con zapatos N.º 22 al 27	Eº	7,78
Con zapatos N.º 28 al 33		8,33
Con zapatos N.º 34 al 38		10,84

CIENTOS DE OTROS ARTICULOS ADECUADOS PARA REGALOS DE PASCUA. VISITENOS O ESCRIBA SOLICITANDO COTIZACION.

CLASICO EN MADRID

REAL-ATLETICO, ACONTECIMIENTO IMPORTANTE QUE CONMOCIONA A LA CAPITAL, PERO QUE CARECE DEL COLORIDO DE LOS PARTIDOS TRADICIONALES EN SUDAMERICA. (Escribe Renato González, Pancho Alsina.)

¡Penal! reclama Distéfano, pero no pasa nada. El Real ganó a su tradicional adversario por 3 a 1, en partido intenso, bien jugado, aunque sin ecos de clásico al estilo nuestro.

MADRID, noviembre. (Especial para "Estadio", por Pancho Alsina). Aquí estoy, en esta tarde amenazante de fines de otoño, frente a un auténtico clásico madrileño. Un clásico que, este año, tiene más importancia que en años anteriores porque los dos clubes de la villa y corte están colocados en los primeros puestos de la tabla y porque, de ganar Real Madrid, es probable que el campeonato de la liga pierda totalmente su interés. Con seis puntos adelante y doce positivos, es muy difícil que el team de Distéfano pierda el título de la temporada 61-62. Siempre se ha dicho, por lo demás, que el Atlético derrota al Madrid cuando se trata de encuentros de trascendencia, como ha sucedido ya en varios finales de Copa. Un clásico, pues, con toda la barba y de capital importancia. De ganar el Atlético quedaría a 3 puntos. De perder, puede que lo dejen tercero, pues el Zaragoza está sólo un punto atrás de él.

Sin embargo, el espectador sudamericano que ha presenciado los lejanos Colo Colo-Magallanes, los más recientes de Colo Colo con cualquiera de las Ues, el bullicioso y tremendo Boca-River en la Bombonera o en Núñez, el Alianza-U, en Lima, y el incomparable Clásico Universitario de Chile, tiene que sentir una pequeña decepción frente al Madrid-Atlético, con el estadio de Chamartin como escenario y sin el lleno que esperaba. Yo pensé que, como dicen aquí, el Bernabeu hubiera estado esta tarde, "lleno hasta las banderas". Pero no fue así, aunque había mucha, pero mucha gente en la fiesta.

EL ATLETICO es el equipo "simpático" de Madrid. Su rival, el presumido, el prepotente, el que —según las lenguas del pueblo— protegen los árbitros de cualquier modo. El Madrid, con sus colosos importados, con sus jugadores millonarios y llenos de pergaminos, es resistido por muchos. Yo recuerdo que, hace años, sucedía algo parecido con Colo Colo, en Chile. Había un sector, y no despreciable, de gente de fútbol que lo resistía y hasta llegaba un poco a odiarlo. Eso, me parece, ya ha sido superado hace tiempo. Colo Colo se ha hecho respetar por la limpieza de sus procedimientos. Pero estábamos hablando de otra cosa. Y es mejor que siga con este clásico madrileño y su color.

No tiene color de clásico, digo yo. Un partido intenso, un interés enorme, pero

Gento ha marcado el segundo gol del Madrid en su clásico con el Atlético. Con vistoso cabezazo derrotó a Madinabeytia, y siguió en vuelo hasta la misma línea del arco, mientras el guardavallas mira desconcertado.

sin esas características de los clásicos nuestros. Aquí hace falta escuchar un "Ceachei", hace falta ese orgulloso y sonoro "¡Como Colo Colo no hay!", el "Ceatolei" de Independencia, las banderas verdes de Wanderers, los gorritos que adornan las cabezas de los porteños, sus gritos de aliento, todo eso.

Antes de iniciarse el partido, los parlantes estallan con el himno del Real Madrid. Y llena el gran estadio chamartinesco el alegre "¡Hala, Madrid, hala Madrid!" del himno. Algunos aplausos, algunos silbidos y todo queda allí. Aparecen los equipos, hay nuevos aplausos. Pero (quizá será porque el estadio es tan grande) son aplausos tibios, convencionales. Ni las matracas bulliciosas, ni el ruido de las campanitas suizas, ni el "hop, hop" helvético.

Hay expectación, hay clima de gran encuentro, pero no clima de clásico popular. Eso falta, eso tendrían que traerlo de Sudamérica.

EL MADRILEÑO charla, comenta, discute el partido, no se está un minuto sin decir algo sobre lo que está sucediendo. Critica al que tomó el balón y lo perdió, critica al árbitro de preferencia y critica al que pega un golpe para detener al adversario que se va y también al que no lo pegó y el adversario se fue. Llega al paroxismo del entusiasmo (¡ay, dios mío, qué maravilla este chico!) cuando Del Sol deja atrás a dos rivales con un elegante "regate", pero luego se encrespa y bocifera porque el mismo Del Sol se equivoca o, al querer pasar a otros dos, pierde el balón. Si Collar hace algo bueno, el de Cuatro Caminos se enloquece y habla mal de Gento. Si Gento, con su velocidad de pesadilla, se va por su orilla y tira a puerta, el madridista habla mal de Collar. "¡A ver, tú, "galgo", haz algo de lo que sabes!". Peiró, con las medias abajo, corre, se desprende de uno, pasa, recibe la respuesta y, de pronto, lo derriban. ¡Fuera, fuera!...

Poco a poco, Alfredo Distéfano los convence a todos. Atléticos y madridistas están por fin de acuerdo. Unos, con rabia. "¡Si éstos no tuvieran a Distéfano...!" Otros, eufóricos, le dicen "Don Alfredo", "Viejito", "Pibe", "Maestro"...

EN EL DESCANSO, mientras beben una copita de "coñac de marca", se discute acaloradamente sobre la expulsión de un fulano. Parece que, de repente, habrá bofetadas. Pero no las hay, nunca se llega a eso. La discusión se aplaca, el del mesón interviene, da su opinión, la paz reina de nuevo y ellos piden otro coñac.

DE PRONTO, un jugador cae y se da vueltas en el área. "¡Penalty, penalty! ¡Que se ha caído solo, que no lo han tocado!... Otra vez las discusiones, algunos silbidos. El árbitro es esto y lo de más allá. El árbitro tiene la culpa de todo. De que pierda el Atlético y de que gane el Madrid solo por 2 a 1 cuando debió ganar más fácil.

—No se olvide —dice uno— que este trío es aragonés. Y perdiendo el Atlético ha dejado al Zaragoza en segundo lugar...

EL FUTBOL español está enfermo de velocidad. Por correr locamente durante 90 minutos, por quebrar el record de 100 metros con zapatos de fútbol, se olvidó de jugar al fútbol. Yo pienso que la gran virtud del Real Madrid, su cábala para ganarlos a todos es una sola: corre menos que los otros porque Distéfano los frena. Y que no se me entienda mal. Siempre se dice: "Fulano frena la delantera". Alfredo no hace eso. Les controla la velocidad, los hace correr cuando es necesario y los aplaca cuando hace falta estar tranquilos. ¡Porque hay que ver cómo hace funcionar a ese simplísimo jugador que es Gento, tirándole pases adelantados y obligándolo a irse al arco directamente! ¡Qué gol marcó el puntero con una jugada así de Distéfano!

—¿Has visto? Fue el mismo gol que marcó Collar el jueves, contra los moros.

Y es cierto. La gestión fue muy parecida y la ejecución, exacta.

PERO no puede ser esto de correr olvidándose de todo. Estos muchachos quieren solucionarlo todo de esa manera. Hay entre ellos jugadores finos, de auténtica calidad futbolística. Como Del Sol, como Peiró, como Collar, como Félix Ruiz. Pero los pierde su jugar apresurado, su desesperación por ir a doscientos kilómetros por hora. Los destroza el ansia de velocidad. Y esto los hace aceptar el choque cuando, con un "regate" o un pase, o un "dos-uno", se evitarían golpes y rendirían más. Hay en el comercio unos chiches para colocar en los automóviles que llevan el retrato de un niño y estas palabras: "¡No corras, papá!" Todos los hijos de los futbolistas españoles debieran decirles a sus progenitores, cuando éstos se van a la cancha, lo mismo: ¡No corras tanto, papá!

HA GANADO el Madrid. Para mí, fue más equipo. Pero estaban cero a cero cuando expulsaron a Rodríguez y el Atlético jugó hasta el final con 10 hombres. No se advirtió mayormente la ausencia del expulsado, pero eso hizo que redoblaran su trabajo el negro Jones y Adelardo. ¡Hombres de cinco pulmones, ellos! ¿Más equipo? Quién sabe si ni siquiera fue eso. Tal vez la diferencia estuvo en que en el Madrid estaba Distéfano y en el Atlético no existía un Distéfano.

¿Del fútbol de toda la tarde? Unas pocas jugadas, algunas maniobras bonitas. Siempre de los mismos. Peiró, Collar, Del Sol. Y, se comprende, siempre Distéfano. Defensas rudas, todas. Simples, expeditivas y de violentas intervenciones. Sin el ánimo de hacer daño, posiblemente. Pero que en cualquier momento pueden hacer mucho daño. Aquí se juega excesivamente brusco, hay muchos lesionados al término de cada fecha del campeonato. Los defensas sacuden cada golpe que da miedo. Y no construyen. Son pocos, y en contadas oportunidades, los que pasan bien un balón.

EL ESTADIO, lentamente, se va quedando solo. La Plaza de Lima se llena de un gentío enorme y luego la Avenida del Generalísimo, que lleva al centro, está copada de vehículos. La gran calzada central, que tiene tránsito en dos direcciones, cambia de rumbo en estos días. Antes del partido, corre sólo hacia el estadio. Después, sólo hacia

(Continúa a la vuelta)

Todos los deportistas usan...

DOLLY PEN

EL DESODORANTE DEL AÑO

PARA TODO EL AÑO

Representantes para Chile

LABORATORIO MAVER

Malaquías Concha 0354,
Casilla 2601, SANTIAGO

ELIJA UN PREMIO
PARA EL CAMPEON
DONDE EL CAMPEON
DE LA CHILENIDAD

Chilean Art

TROFEOS PARA
DEPORTISTAS

★ OBJETOS DE COBRE
★ CERAMICAS
★ ESMALTES
★ CHOAPINOS

VISITE NUESTRO
SALON DE VENTAS

JULIO
FABA
SEPULVEDA

Agustinas 1169
Fono 89990
SANTIAGO - CHILE

VIENE DE LA VUELTA

el centro, hacia Cibeles. Los coches avanzan lentamente, en ese mar mecánico. Los policías se han multiplicado para encauzar ese mar que se desborda. Pasamos por los Nuevos Ministerios, llegamos a Ríos Rozas, entramos a la Castellana. Luego se queda atrás la estatua del Marqué de Duero, el monumento a Castelar, el de Colón. Entramos a Recoletos, que hoy se llama Paseo de Calvo Sotelo. Llegamos a la Cibeles, con sus leones que parecen galopar rumbo a la Puerta del Sol, por Alcalá. Ya están sus aguas iluminadas, ya está iluminado el imponente Palacio de Comunicaciones. Ahí, severo y grandioso, aparece el Banco de España. La gente se reparte en los cafés, en las maravillosas tascas madrileñas, en los cines. Ha terminado otra jornada, Real Madrid quedó seis puntos encima del Zaragoza, que también ganó en su cancha, con gol de Seminario, el peruano que va a la cabeza de la tabla de goleadores. Los atléticos siguen pensando que, sin la expulsión de Rodríguez, habrían ganado ellos. Los madridistas sonríen. Serán campeones una vez más.

Entonces sólo queda esperar unas horas para conocer los resultados del fútbol en toda la península. Y confrontar esos resultados con los que cada uno apuntó en su "quiniela". Si alguno tiene una boleta con los catorce resultados, puede estar satisfecho. Más que satisfecho, porque esa puede ser la solución de todos sus problemas y la seguridad de una vida tranquila, amable y opulenta.

PANCHO ALSINA,
Corresponsal de "Estadio" en Europa.

CHILE 5...

VIENE DE LA PAG. 21

individuos. Estamos ciertos de que el aficionado chileno ya está bastante educado —futbolísticamente, se entiende— para recordar a Botafogo, por ejemplo, y no porque en él jueguen Garrincha o Didi. Sino porque dieron una exhibición como las mejores que se han dado en nuestras canchas. Se recuerda y se recordará siempre al Botafogo que nos visitó hace unos meses por eso. Y conste que Botafogo perdió. Pero era un gran "team".

La URSS, hace poco, mostró también aspectos interesantes, que quedarán en el recuerdo. Hungría, creemos, no mostró nada. O muy poco.

BRABANTE.

MATCH M.R. ¡el nombre que designa la camisa más elegante y fina!

Con cuello
DUROMATCH
TRUBENIZED
Pat. 8486

Prefiera
PAÑUELO

ALBIS

Con dobladillo especial
¡que dura como hecho a mano!

CASA OLIMPICA

Moneda 1141 - Fono 81642 - Santiago

PELOTAS DE TENIS "SPALDING"

ATLETISMO: Dardos y garrochas de acero flexibles; balas de bronce y discos para todas las categorías.

TENIS: Raquetas SLAZENGERS y DUNLOP.

FUTBOL
BASQUETBOL
VOLEIBOL
POLO
BADMINTON
TENIS DE MESA

OFRECEMOS
LA AFAMADA ZAPATILLA
"FINTA"
SELLO AZUL

GIRANDO EL GLOBO

VIENE DE LA PAGINA 7

tituto para mi puesto. Cumplió su palabra. La contratación del brasileño Dino Sani, de Boca Juniors, me permite volver a mi patria.

—¿.....?

"Si, espero recuperar mi puesto en la selección inglesa y hacer los méritos que sean requeridos para participar en el Mundial de Chile."

MUY MEJORADO

CUANDO empezó el Campeonato Nacional, oímos comentarios muy reticentes con respecto a Luis Zúñiga, el liviano de la Asociación Ferroviaria. —Boxea bien, pero no tiene alma, dijo uno. —Este muchacho no fue lo que prometía, apuntó otro. —Parece que tuviera los brazos atornillados al pecho; no los tira nunca...

La verdad es que entre tanto amateur que vemos en los campeonatos, se nos había desvanecido un poco el recuerdo de Zúñiga, que ya había sido vicecampeón de Chile en 1958, cuando representó a la Asociación Militar y había perdido ajustadamente con Mario Loayza y Luis Silva en el torneo del 59, que se disputó por puntos.

En todo caso, el Luis Zúñiga que vimos este año podemos considerarlo una figura nueva, porque todo lo que hizo fue distinto a lo que se le conocía. Un peso liviano ya hecho física y pugilísticamente, de recia envergadura, de acción consistente y por sobre todo muy consciente. Fue en todo momento derecho a la médula, sabiendo lo que quería y lo que tenía que hacer. Ya antes de la final había tenido momentos muy buenos en la media distancia; se vio allí insistente y fuerte. En esos momentos oímos muchas veces decir en el ring-side: "¡Qué roto hostigoso, este Zúñiga!..." Es que aplicado a su faena no estableció pausas en ella.

Su boxeo en "infighting" es claro y sólido. No se trata de esos púgiles que buscan el cuerpo a cuerpo sin orientación definida, más que nada para estar más cerca del clinch en un momento determinado, y que una vez en media distancia lanzan golpes más de efecto visual que otra cosa. El "infighting" de Zúñiga es variado, sincroniza bien allí el golpe con el esquive que evita la réplica, sabe eso tan difícil de dar un paso atrás en el instante oportuno para colocar con mejor ángulo el hook o el uppercut. Y sabe muy bien cuando debe salir y por dónde.

Estos boxeadores de pelea corta no le agradan mucho al público, porque el que está lejos, en las localidades populares, no capta los matices de la lucha. En su match final con el bravo Francisco Mejías, Zúñiga hizo que su boxeo llegara a todos los rincones del Caupolicán con su claridad, su colorido y su intensidad. Fueron dos rounds y medio de esos que se ven de tarde en tarde. Dos hombres cabeza a cabeza, moviendo los brazos como aspas de molino; uno queriendo zafarse del terreno que no le conviene —Mejías— y el otro imponiendo su tenacidad y su astucia para mantenerlo acorralado. Cintura y golpe. Cuello y golpe. Esquive hacia atrás y golpe. Un side-step y un gancho recio que daña. Así fue el trabajo del ferroviario en ese cruento y espectacular combate que le dio el título de Campeón de Chile con todos los honores.

LUIS ZUÑIGA REYES es un muchacho joven, nació el 4 de julio de 1939 en Santiago. Es un hombre vigoroso y sano a quien siempre le gustaron los deportes individuales. Quiso dedicarse al levantamiento de pesas y alcanzó a practicar un tiempo, lo que le dio esas anchas espaldas y esos bien formados dorsales y abdominales que posee. Pero no le gustó el deporte de los cuerpos musculosos porque lo consideró incompleto y además porque fomenta un exhibicionismo que no se aviene con su carácter. En 1958, con 18 años, se inscribió en el Campeonato de los Barrios y fue campeón. Ese mismo año ingresó al Ejército y, ya hemos dicho, fue vicecampeón de Chile perdiendo la final con Mario Gárate. Al año siguiente, ya trabajando en la Empresa de los Ferrocarriles y boxeando en la Asociación Ferroviaria, fue a un triangular en Mendoza, empató con el campeón cuyano y perdió por puntos con el conocido Abel Laudonio, el olímpico. Ese mismo año participó otra vez en el Nacional con los resultados antes mencionados.

Pero es ahora cuando se ha visto pugilísticamente desarrollado, definitivamente bien orientado en el terreno que mejor conviene a sus características. Además que le gusta la trenzada cuerpo a cuerpo porque allí hay intensidad y hay espectáculo.

Es uno de los campeones 1961 que mejor lleva su cinturón tricolor con la placa dorada.

GUANTE

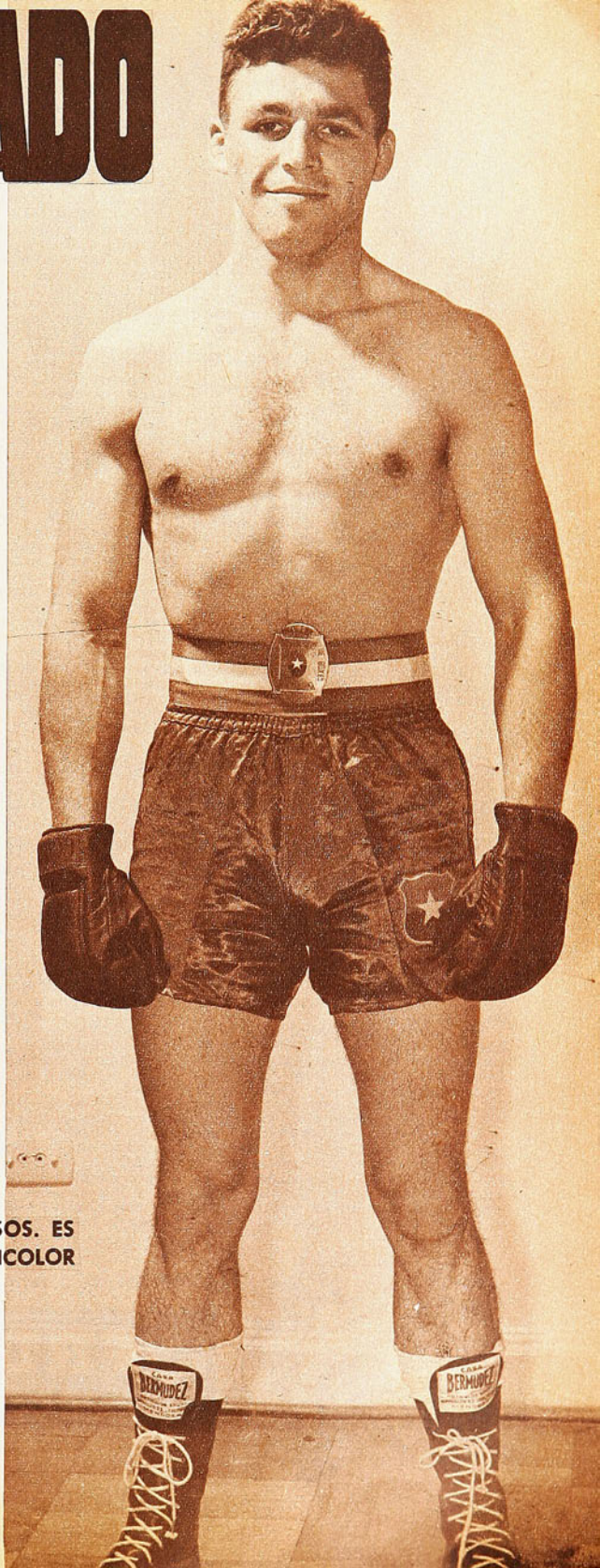

LUIS ZUÑIGA SORPRENDIO CON SUS PROGRESOS. ES UN CAMPEON QUE LLEVA BIEN EL CINTURON TRICOLOR

DEL DEPORTE EXTRANJERO

EL NIÑO PRODIGIO

Cassius Clay, el nuevo grito en los rings norteamericanos. Aquí se le ve portando la medalla de oro que conquistara en los últimos Juegos Olímpicos de Roma. Hoy avanza a pasos agigantados en procura de la corona de los peso pesados.

EN el número 3302 de la Gran Avenida, en Louisville, USA, existe una casa de exterior pobre, como lo es su interior. Sobre la puerta principal, unos maderos ya envejecidos y desunidos por el tiempo dan fe de una ornamentación de hace medio siglo. Los peldaños de la escala que lleva al umbral están pintados de rojo, blanco y azul. Chilla, pues, el colorido y la pobreza por doquier.

"No se preocupen por esa casa — manifestó un día su ocupante, Cassius Marcellus Clay, de 19 años, vigorosamente entrando a 20—; uno de estos días esas cuatro pobres habitaciones serán transformadas en monumento nacional. Sólo que para ese entonces yo estaré viviendo en un palacete de 100 mil dólares, en la cima de alguna distinguida colina. Me encontrarán de seguro a orillas de mi piscina, en amable charla con un grupo de pequeños, a quienes les estaré explicando lo pobre que fui en un tiempo, y haciéndoles ver, también, lo buen boxeador que fui, quizá uno de los mejores de todos los tiempos."

Por el momento, Cassius Clay es un pugilista. Ganó el título de los pesos pesados en los Juegos Olímpicos de Roma, hace un año. Pero eso, siendo un antecedente, no es decir mucho cuando se trata de boxeo profesional. Para algunos críticos Clay es magnífico. Para otros es bueno, con una personalidad absorbente. Para unos pocos envenenados, es un profeta que se está adelantando demasiado a los acontecimientos. Creen que habla mucho para lo poco que ha realizado hasta ahora. Bueno, eso está por verse.

Lo cierto es que este negrito, de gran simpatía, tiene tarjetas de visita en que se lee: CASSIUS CLAY, CAMPEON MUNDIAL 1962. En su corta carrera de profesional no ha sido derrotado aún, y sus victorias han sido fáciles. Nueve en total. El crítico Huston Horn lo califica de "niño prodigio", y Clay, para no dejarlo mal, seguramente, dice las más prodigiosas ocurrencias. He aquí algunas:

—Todo se hace en este mundo para darle satisfacción a la mujer. Por eso yo visto con elegancia. Pero a la manera que yo la entiendo. Para que la gente me ubique a una cuadra de distancia y las mujeres digan: "Ahí va ese buen mozo de Cassius. ¡Qué maravilloso es!" Así, admirándome, las mujeres correrán a verme combatir, donde las atenderé como a ellas les gusta. Sé que a las damas la sangre las enferma, por eso tendré especial cuidado en no dejar que vean la mía. No puedo responder, como es lógico, por la de mi rival. Bueno, no puedo darles gusto en todo a las mujeres.

—Yo tengo la estatura, el alcance de brazos, el peso físico, la velocidad, el coraje, la voluntad, la habilidad natural y la inteligencia, que me van a llevar a la más alta cumbre de la gloria y hacerme grande entre los grandes. Dicho de otra manera, para que me entiendan. Si alguien existe que pueda vencerme, será uno mucho más grandioso que yo. Y eso ¡es un imposible!

VELOZ DE MANOS Y DE DESPIERTA INTELIGENCIA, CREE SER A UN AÑO PLAZO EL PROXIMO CAMPEON DEL MUNDO

En plena acción la vigorosa estampa de Cassius Clay. Alonso Johnson no ha logrado capear una rápida derecha y se irá de espaldas a la lona. Según Archie Moore, Cassius es más rápido de manos que Patterson, y tan buen boxeador como "Sugar" Robinson.

—Si yo boxeara como en mis años de amateur, no habría ganado a ningún profesional. Pero los he ganado a todos, con lo que demuestro que aprendo con extraordinaria rapidez. Es decir, soy inteligente, un capital que no se compra. Esa es la ventaja que les llevo a Folley, Machen, Liston y Patterson.

El asunto es que Clay habla mucho. Constantemente. Con desplante, con optimismo sin freno. Con una seguridad en sí mismo que pasma. No todos, sin embargo, creen lo que dice Clay, porque están ciertos de que él no cree íntimamente todo lo que dice. La verdad es que Cassius es un fanfarrón hecho a las necesidades del tiempo que corre. El sabe que necesita ganar popularidad. Estar en la boca de todos. Entonces dice y hace cosas todo el tiempo. Y cuál de ellas más disparatadas. Ya lo ha confesado cuando dijo: "El boxeo de hoy está muriendo. Para levantarlo se necesitan pugilistas que hablen más y más. Que griten. Que canten. ¿Creen ustedes que Archie Moore tendría el mismo buen éxito de taquilla si fuera mudo? Esto es lo que no ha podido entender Patterson. Si sólo supiera hablar.

La madre de Cassius es una convencida de que su hijo nació predestinado para el pugilismo. Una guagua tremenda. De cabeza y cuerpo inmenso. Con un notable parecido a Joe Louis,

Un buen sorbo refrescante, le dará un día radiante.

FRUTALIN (18)

suavemente laxante y delicioso. M. R.

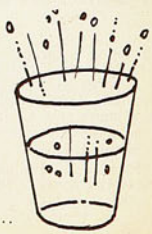

BASE: CITRATO NA. AC. TARTA, BICARB. NA: ...

CASSIUS CLAY, UN PUGILISTA DE CURIOSA PERSONALIDAD Y DE EXCEPCIONALES CONDICIONES TECNICAS

(Con datos de "Sports Illustrated". Redactó Caracol).

según el padre. A los seis meses los vecinos les decían a los orgullosos padres: "¡Vaya, vaya! ¡Este niño parece que será boxeador!" A los doce años, alguien le robó al pequeño "gee-gee", apelativo con que se le conoce, por ser éstas las dos primeras sílabas que pronunció de guagua, la rueda de una bicicleta. El reclamo correspondiente lo interpuso ante el policía de punto, Joe Martin, a la sazón también instructor de boxeo en un gimnasio comunal. El propio Martin confesó después que se preocupó mucho más del muchacho que de la bicicleta. No podía desperdiciar ese físico. Lo invitó al gimnasio y desde entonces Clay perdió contacto con el resto de los muchachos de la barriada. Cuando la madre recuerda el incidente de la bicicleta, dice: "La rueda no la vimos más, y a Cassius muy poco".

Martin ya no está asociado con Cassius, pero todos saben que nadie hizo más por el niño que él. Lo mejor que sabe lo aprendió de Martin. Ahora el portentoso negrito es dirigido por un consorcio de once magnates industriales, quienes le pagaron 10 mil dólares a la firma del contrato, y se han comprometido a pagar a Cassius 400 dólares mensuales, a deducir del 50 por ciento de las ganancias que arroje su campaña. Mientras tanto, al margen del pugilismo, Cassius puede disponer de su tiempo para estudiar, lo que hace en un colegio nocturno.

En su época de aficionado, Cassius combatió en 141 oportunidades, perdiendo sólo siete peleas. Ganó seis títulos "Guantes de Oro". El sabe que su progreso en el boxeo no fue cosa exclusivamente suya, que más de alguien tuvo influencia al respecto, pero, al mismo tiempo, se muestra excesivamente molesto con sus amigos de infancia, que cada vez que lo ven tratan de recordarle que le hicieron éste o aquél favor. Incluso su padre le dice de vez en cuando, que para darle la carrera de pugilista, él debió andar descalzo por años, y eximirse de otras regalías. "Bueno —dice Cassius—, mi padre tiene derecho a decir esto y algo más, porque no hice otra cosa en mi vida que comer y dormir." Si durante los Juegos Olímpicos de Roma se hubiera procedido a la elección de un atleta para diputado, Cassius Clay habría sido el elegido por abrumadora mayoría. Luego de ganar la medalla de oro, estuvo en todas partes de Roma. Presentándose y preguntando nombres. Pidiendo autógrafos de choferes, mecánicos, lustrabotas, suplementeros, industriales, almaceneros, boticarios, artistas, en fin, de todo el mundo que vio en sus diferentes capas sociales. Cuando dejó Roma, pocos eran en verdad los que no sabían o conocían personalmente al inquieto negrito.

Angelo Dundee es el actual entrenador de Cassius. Sabe y lo manifiesta. Su pupilo es un tipo excepcional como boxeador, pero tiene todavía 20 fallas que espera hacer desaparecer. Antes que apareciera Dundee, Clay inició su carrera profesional bajo la tutela de Archie Moore. Hasta que cansado de estar lejos de Louisville, regresó a sus paternos lares. Alguien dijo un día que Cassius era una edición corregida y aumentada de Ray "Sugar" Robinson. "Puede ser —dijo nuestro negrito—, pero sinceramente creo que todavía no bailo ni canto tan bien como Sugar."

A propósito de bailes y música, Cassius huye de los night-clubs. "Me molesta ir a esos lugares —aclara irónicamente sonriente—, porque todos se fijan en los artistas y a mí nadie me presta atención. Después de todo, no voy a echar a perder la límpida vida que he llevado, para darme satisfacciones que no se compadecen con mi carrera. Cuando pequeño me decía: "Tú serás algún día campeón olímpico, luego tendrás un Cadillac y después campeón del mundo". Ya tengo la medalla de oro, tengo el Cadillac y tengo a Patterson tan asustado, que cuando suba al ring a disputarle el título, no tendré muchas dificultades para quitárselo."

Casa de Deportes CHILE

Fábrica de medias, pantalones, camisetas de raso y gamuza, y de las afamadas pelotas marca "CHILE" y "MUNDIAL".

JUEGO DE 10 CAMISETAS, GAMUZA GRUESA, SIN NUMERO:

Juveniles, cuello V, E° 16,00; cuello sport, E° 17,00. Intermedias, cuello V, E° 17,00, cuello sport, E° 18,00. Adultos, cuello V, E° 19,00; cuello sport, E° 21,00. (Listadas o con banda, recargo de E° 0,50.)

PARA BASQUETBOL:

Rebajadas, E° 16,00; Americanas . E° 20,00

CAMISETA DE GAMUZA GRUESA ESPECIAL, TEÑIDO SOLIDO, SIN NUMERO; SOLAMENTE CUELLO SPORT:

Juego de 10. Juveniles, E° 18,00; Intermedia, E° 20,00; Adultos .. E° 24,00
Para básquetbol, media manga, tipo americano, sin números, juego 10 ..... E° 25,00
(Listadas o con banda, recargo de E° 0,50.)

CAMISETAS DE RASO DE PRIMERA, SIN NUMEROS, JUEGO DE 10:

Un color, E° 31,00; con banda o franja ..... E° 34,00
Rayadas ..... E° 36,00

MEDIAS DE LANA EXTRAGRUESA, PUNTA Y TALON REFORZADOS; PARA ADULTOS:

Rayadas o blancas, el par ..... E° 1,55
Plomas, azules o con vuelta de otro color, el par ..... E° 1,45
Para básquetbol, tipo americano, el par ..... E° 1,65
Soquetes, el par ..... E° 1,20

ZAPATOS MARCA "CHILE":

Del 26 al 29, E° 3,10; del 30 al 33, E° 3,50; del 34 al 37, E° 3,80; del 38 al 44, E° 4,50.

ZAPATOS EXTRA "CHILE", CLAVADOS:

Del 34 al 37, E° 5,10; del 38 al 44, E° 5,80.

ZAPATOS EXTRA "CHILE", COSIDOS EN EL ENFRANJE:

Del 34 al 37, E° 5,80; del 38 al 44, E° 6,80.

ZAPATOS EXTRA "CHILE", COSIDOS, SUPLENTE REFORZADO, CAÑA ALTA Y PUNTA BLANDA:

Del 37 al 44, E° 9,80.

ESPECIALES, REFUERZO AL COSTADO, DOBLE COSTURA, DOBLE FIBRA:

Del 37 al 44, E° 11,50.

PELOTAS MARCA "CHILE":

12 cascos, N.° 1, E° 3,90; N.° 2, E° 4,49; N.° 3, E° 5,46; N.° 4, E° 7,70; N.° 5, E° 8,68; N.° 6, E° 12,46.

PELOTAS MARCA "CHILE"

18 cascos, finas, reglamentarias, oficiales, N.° 5, E° 11,76; N.° 6, E° 13,05.

PELOTAS MARCA "MUNDIAL"

18 cascos, N.° 3, E° 6,00; N.° 4, E° 10,92; N.° 5, E° 12,50; N.° 6, E° 13,50.

Casa de Deportes Chile
San Pablo 2235 - Fono 66104 - Casilla 5568
Sucursal: San Diego 1570 - Fono 55415.
SANTIAGO

GLOSAS

GRAN PRUEBA

FELIX Halcartegaray venía compitiendo con singular dedicación desde hace varias temporadas y fue justo el triunfo del domingo que significó para él una consagración, como también el júbilo de sus compañeros de club de la Universidad Católica, y las felicitaciones de toda la gente del mundo equitador, que no se las regateó.

Emoción en la competencia porque, en realidad, impresionaban los tres obstáculos por su imponencia: cada salto era un suspenso para todo el público que rodeaba la cancha, máxime cuando las rodadas menudearon con estrépito y espectáculo, felizmente sin mayores consecuencias. El "Oxer" con alturas de 1.60 y 1.80 y espesor de 1.80; la ria, el foso de agua, charco o espejo, que con todas estas palabras se le llamó, de 5 metros 50 y el salto alto con 1 metro 90, eran cosas muy serias. Por ello, la prueba "Campeonato San Cristóbal" está calificada como una de las fuertes de la temporada ecuestre. "Dollar" fue el único que salvó los tres al final con Halcartegaray en la montura y la rienda.

CAMPEONATO NACIONAL DE CICLISMO 1961
8-9-10 de diciembre.

1.000 m. CONTRA RELOJ: 1.º Guillermo Vargas (Santiago), 1'15"5. 2.º Luis Sasi (Viña del Mar), 1'17"3. 3.º Isaías Macaya (Santiago), 1'18"5.

1.000 m. VELOCIDAD PURA: 1.º Manuel Zamora (Santiago), 14"1. 2.º Alejandro Gallardo, (Ovalle), 14"3.

4.000 m. PERSECUCION INDIVIDUAL: 1.º Isaías Macaya (Santiago), 5'25"8. 2.º Jaime Zenteno (Parral), 5'36"6. 3.º Leonidas Carvajal (Santiago), 5'38"2. 4.º J. Cabrera (Concepción), 5'45"2.

4.000 m. PERSECUCION OLIMPICA: 1.º Santiago (I. Macaya, O. Guzmán, G. Vargas y A. Silva), 5'09"05. 2.º Rancagua (5'23"2). 3.º Concepción, 5'28"8. 4.º Viña del Mar.

AUSTRALIANA: 1.º Augusto Silva (Santiago). 2.º Juan Moya (Viña del Mar). 3.º Orlando Guzmán (Santiago).

50 KILOMETROS: 1.º Orlando Guzmán, (Santiago), 1 h. 17'21". 2.º Guillermo Guzmán (Santiago). 3.º Roberto García (Valparaíso). 4.º Pedro Cuevas, (Rancagua).

CAMINERA (Circuito Macul, 174 kilómetros): 1.º Jaime Zenteno (Parral), 4 h. 35'18. 2.º Julio Cabrera (Concepción), 4 h. 36'16. 3.º Raúl Saint-Jean (Santiago); 4.º Carlos Contreras (Talca).

POR EQUIPO: 1.º Parral. 2.º Santiago. 3.º Rengo.

Muy dura para los competidores, porque los que salieron a la cancha, la tarde del domingo, ya en tres etapas habían gastado esfuerzos tanto en las pruebas reservadas para caballos de primera, segunda y tercera categoría, aparte de la de Equipos. Debe ser la causa por que Gastón Zúñiga prefirió guardar a "Maitén", que quedó algo resentido de sus manos después de su triunfal actuación en el Campeonato de Chile de saltos, en el Santiago Paperchase Club.

Y un "cogollo" para el Club San Cristóbal, por la organización del concurso, la presentación de la cancha y la instalación de los obstáculos. Se sabe que posee el mejor terreno para carreras de saltos que existe en el país y acaso sea la mejor de Sudamérica. El aplauso va en su mayor dimensión, dedicado a Galvarino Zúñiga, de fervor inagotable, por la equitación, cerebro y motor de este Concurso de real valía en el ambiente.

¡Sea práctico!

Tome Cafrenal

"VERANEO" EN ATLETISMO

LA ASOCIACION SANTIAGO anunció sus últimos torneos de la temporada y éstos pasaron como reuniones sin mayor importancia para la mayoría de los consagrados. Hubo ausencia de cracks y se dijo en el ambiente que ya para ellos había comenzado el veraneo después de octubre.

Sensible, porque lo lógico es que en primavera "florecieran" con marcas de importancia ya que, como se sostiene, el atletismo no es deporte de invierno.

Pero no aparecen, aduciendo una serie de razones: el fin de año que se aproxima y que significa repasos de estudios o mayor trabajo por los balances comerciales.

El torneo de todo competidor debía ser grande con la presencia de lo más capacitado para producir bastante en lo técnico. Como lo era en otros tiempos. Hace un cuarto de siglo, el mejor torneo de la temporada era el Campeonato de Primavera, que organizaba el Deutscher Sportverin. Habría que suponer que en ese tiempo los estudiantes no pensaban en los exámenes y los empleados en los balances.

LOS ATLETAS de más larga actuación son los que dan ejemplo de constancia. Eliana Gaete ganó el domingo 80 vallas y los 200 metros con 12.6 y 27.2; Janis Stendzenieks, llamado el abuelo de la jabalina, sigue imponiéndose en su prueba, venció el domingo con 57 metros 75. Pradelia Delgado lanzó la bala a 11 metros 92. Vlademiro Leyhton saltó largo 6.21 y Francisco Mora lanzó el martillo a 48.69.

En cuanto a Pradelia Delgado, se sabe que hace poco estableció nuevo record chileno en bala y ha sido la de mejor rendimiento técnico en la temporada.

De los jóvenes: Luis Meza pasó 4 metros en garrocha, a mediados de semana, y Cristián Errázuriz anotó nuevo record juvenil de salto alto con 1.84. Smiliana Dezulovic y Miriam Yutronic destacaron en los lanzamientos.

IQUIQUE RESURGE

EFECTUO una gira por el norte la selección chilena de básquetbol, con el norteamericano Burkley Bute, Lichnovsky, Torres, Donoso, Sibilla y la mayoría de los ases.

Gira de difusión técnica más que todo y vencieron con facilidad en María Elena y Pedro de Valdivia, pero en Iquique no pudieron ganar porque se les opuso un conjunto que fue rival capacitado. Con Montealegre, Ostoic, Miranda, Diomedi y otros, el cuadro iquiqueño alentado por tres mil personas jugó con merecimiento y llegó a un empate a 57 puntos.

No hubo definición, seguramente, porque los locales se dieron por satisfechos con el empate ante el cuadro considerado como el más poderoso del país. No hubo definición, como ha sucedido otras veces en lances de caracteres amistosos.

El hecho a destacar es que Iquique, que parecía haber decaído notoriamente en básquetbol, está en condiciones de formar un equipo solvente y el "empate" será buen estímulo para que resurja el básquetbol en esa zona que ha producido tan buenos valores y para que Iquique sea de nuevo una plaza de categoría. Había dejado de serlo.

Es, pues, un beneficio, de la gira del equipo de la Federación. Y bien por Iquique, que no quiere perder su tradición.

EL CAMPEONATO Nacional de Ciclismo 1961 se completó con los 12.000 metros con seis llegadas, para corredores de Cuarta Categoría. Iver Correa, experimentado representante de Santiago, resistió bien la guerra organizada que le dieron los entusiastas rivales provincianos, logrando vencer en tres de los seis embalajes. Una interesante prueba, plena de colorido, al que contribuyó la inexperiencia y nerviosidad de algunos ciclistas de poco roce, que promovieron rodadas espectaculares. Segundo se clasificó el peñaflorino Julio Abarca; tercero Fernando Hafner, de Puerto Montt, y cuarto, Hugo Espinoza, de Rengo.

Sábado 9 de diciembre, 1961.

Estadio Nacional (nocturno).

Público: 50.000 personas; Recaudación: E° 98.457.

CHILE (5). Escuti; Valdés, Lepe, M. Rodríguez; Cruz (H. Rodríguez), Sepúlveda; Moreno, Toro, H. Landa, Fouilloux y L. Sánchez.

HUNGRIA (1). Grosics; Matray, Sipos, Dainoki; Bundsak, Sollymosi; Gorocs, Bozsik, Albert, Tichy y Fenyvessi. (Sentimalki).

Referee: Codesal (Uruguayo).

GOLES: Landa a los 23 y a los 34 del primer tiempo; Sánchez a los 4 y a los 13 (éste de penal), Sepúlveda a los 24 y Albert (de penal) a los 43 del segundo.

15 participantes se hicieron presentes para los 8.000 metros, con cuatro llegadas, de los Novicios. Hubo en esta prueba una auténtica revelación, el joven rancaguino Juan Ponce, que desde los primeros instantes llamó la atención con la seguridad de su pedaleo, su embalaje firme y su sentido táctico para cumplir la carrera. Ganó los tres primeros embalajes, se cuidó en los cuatro siguientes y con impresionante rush se adjudicó el último. L. Ormazábal, de Rancagua, C. Rozas, de Santiago, y C. Toro, de Temuco, que lo precedieron en ese mismo orden, no fueron rivales de riesgo para el campeón.

DOS campeones del mundo pusieron en juego sus títulos, ya sobre el filo de fin de año y ambos salieron airosos. FLOYD PATTERSON abrumó al invicto Tom McNeeley; llevaron el combate a Toronto, donde existe en estos momentos gran interés por el título de los pesos pesados, por tener a dos canadienses en el ranking (Cloroux, 6.°, y Chuvalo, 7.°). El osado "challanger" había dicho que "barrería el ring con el campeón". Y fue al revés, aunque Patterson fue enviado también a la lona, confirmándose así que es permeable al castigo. El campeón venció por K. O. al cuarto round, tras propinarle al retador ¡ONCE CAIDAS! y haber sufrido él una, en el segundo asalto.

Menos sobresaltos tuvo GENE FULLMER, titular según la N. B. A. de los medianos, defendiendo la corona de las pretensiones de Kid Paret, primer aspirante al título de los "welters". Venció Fullmer por K. O. al 10.° round y ahora busca un combate con Terry Downes, reconocido como campeón en Europa, en Nueva York y Massachusetts.

CASA "LOS SPORTS"

La Casa de todos los Deportes

MERCED 820 - LOCAL 9

TELEFONO 31470

SANTIAGO

BOX
RUGBY
CICLISMO
NATACION
ATLETISMO
FUTBOL

PROVEEDORES DEL EJERCITO Y PRINCIPALES ESTABLECIMIENTOS EDUCACIONALES DEL PAIS. DESPACHOS RAPIDOS A PROVINCIAS CONTRA REEMBOLSO.

SOLICITE LISTA DE PRECIOS

DON MANUEL ARREDONDO WILLIAMS, Mendoza 1694, Quinta Normal, fue el vencedor absoluto de nuestro Concurso de Pronósticos FALABELLA, correspondiente a la 10.ª Fecha de la Segunda Rueda del Campeonato de Fútbol Profesional. El ganador debe pasar por nuestras oficinas de Redacción a retirar el vale correspondiente.

USTED NADA PONE, SOLO GANA CON FALABELLA

participando en nuestro concurso de pronósticos 1961. Bases y premios al reverso.

MIGAJAS

Por Jumar

EL fútbol ha prendido en Europa y todos los países tienen sus estrellas y sus ídolos.

En Francia, por ejemplo, nadie más admirado y popular que Kopa. Y con razón, porque a más de ser un gran jugador, se trata de un deportista simpático y caballeroso. Cuenta un compatriota —el coronel de Carabineros Juan Miranda— que hace poco estuvo en Francia, y una tarde viajó a Reims, en caravana turística. Pues bien, en determinado momento, el cicerone explicó en voz alta:

—Aquí hay tres cosas importantes que ver. La Catedral..., la elaboración del champaña y..., Raymond Kopá...

CUANDO los soviéticos ganaron en Buenos Aires, los argentinos quedaron estupefactos. Terminado el encuentro, millares de hinchas permanecieron en las graderías de River, comentando lo imposible. No lo podían creer... Después vinieron las críticas, las ironías y las pintorescas reacciones del transeúnte bonaerense. El colega Orlando Ruiz, que viajó a ver el match, enviado por "El Mercurio", tuvo un diálogo con un desconocido, en pleno subterráneo:

—¿Se da cuenta? Venir a perder con éstos. ¿Pero, a quién le ganaron estos rusos, digo yo?

—Juegan bien... Tome en cuenta que juegan bien.

—¿Usted no es de acá?

—No; soy chileno.

—¿Chileno? ¿Qué le parece nuestra mala suerte?

—¿Por qué mala suerte?

—Imaginese... Veinte millones de rusos murieron en la guerra... Y quedaron vivos estos once...

TAMBIEN en el Café Santos se habló profusamente de los soviéticos, después de verlos en el Estadio Nacional. Más aún al saberse que habían ganado también en Montevideo. Paco Molina, filosofaba sobre la gira, con ceño pensador:

—Qué bárbaros estos rusos... Vienen a ganar aquí... A Sudamérica...

Y el "Chuma" Jaramillo —antiguo habitué— replicó muy tranquilo:

—Fueron al espacio, y no van a venir a Sudamérica.

BASES DEL CONCURSO DE PRONOSTICOS FALABELLA

Nuestro concurso año 1961 tendrá variaciones con respecto al del año pasado, tendientes a facilitar el concurso de nuestros lectores, respondiendo así al enorme entusiasmo demostrado en la temporada anterior. Nuestro cupón semanal deberá ahora ser llenado con el resultado de sólo dos partidos de la competencia oficial que elegiremos entre el Ascenso y Honor, de acuerdo con nuestro criterio. Además, el concursante deberá llenar un tercer casillero con el número total de goles que se marcarán en los partidos de la División de Honor en la fecha que corresponda. Cada resultado acertado en cifras exactas valdrá diez puntos. Cinco en caso de señalar el vencedor sin el score exacto. Igual procedimiento regirá para los empates. El concursante que acierte el número exacto de goles recibirá 20 puntos. El máximo puntaje que puede acumularse será, pues, de 40 puntos.

PREMIOS

El ganador de cada semana obtendrá un vale por E° 100, canjeables en mercadería de cualquiera de las tiendas que la firma FALABELLA posee en la capital: sastrería, modas femeninas, niños, menaje. El nombre del vencedor será publicado en la edición de ESTADIO que corresponda y el agraciado recibirá su vale contra entrega del ejemplar del cual recortó el cupón.

Al término de los torneos de Ascenso y de Honor, se sortearán entre los ganadores de cada semana dos premios más. Uno de 300 escudos y otro de 200.

PLAZOS

Los cupones serán públicados en la edición de la semana anterior a la fecha correspondiente. Los participantes tendrán así un plazo de 9 días para su envío, lo que permitirá con holgura la participación de las provincias. El plazo semanal vencerá los días viernes a las doce meridiano de la semana de la misma "fecha" del campeonato, para la cual sirven los pronósticos.

Nota: La revista no responderá por atrasos, pérdidas o cualquier circunstancia que impida la llegada oportuna de los cupones a nuestras oficinas.

En el sobre donde debe ir incluido el cupón o los cupones debe escribirse con letra clara: REVISTA ESTADIO, Concurso Pronósticos FALABELLA, Casilla 3954, Santiago, o Avda. Santa María 0108, Santiago. En esta dirección, que corresponde a la revista ESTADIO, se instalará además un buzón en el primer piso.

EN el matrimonio de Sergio Navarro hubo tallas muy buenas. René Pacheco, al menos, nos contó una. Y conste que el ambiente no era muy propicio, porque fue el sábado que la "U" perdió con Everton. Algunos jugadores se vinieron en la misma noche para no perderse la fiesta y estar con su compañero. Entre broma y broma se habló de los solteros, y en el grupo había uno que hace rato ya es solterón... Tanto, que el novio lo llamó a terreno:

—Oye, viejo, tenís que casarte luego... Mira, que si no, en vez de arroz te vamos a lanzar naftalina...

GERMAN Becker, que ha vuelto a tomar las riendas de la barra de Universidad Católica, no recibió de muy buen agrado la derrota de la "U" a manos de Everton. Extraño, porque como hincha de la UC, debía haberse alegrado. Sin embargo, se mostró contrariado:

—Qué lástima... Lo siento verdaderamente... Yo había soñado con que la "U" terminaba invicta, pero segunda... Eso sí que hubiese sido lindo...

ESTO es en serio. El campeonato que termina, marcó un record en materia en estabilidad de los entrenadores. Sólo cuatro de los que iniciaron la temporada, no han finalizado en la banca de sus clubes: Schwanner, en Audax; Villegas, en Unión; Orlandelli, en O'Higgins; Varela, en San Luis. Cuatro en catorce. Aunque parezca mentira, un record.

COLO COLO tiene al frente de su cuerpo médico a un hincha muy antiguo de sus colores: el Dr. Verdugo. Pasan los años, pero su fervor se mantiene inalterable. Todos los partidos los sigue al borde mismo del campo y nerviosamente consulta el reloj a cada instante. Faltan 26... Faltan 15... Llevan 18... Un hábito muy explicable cuando el fútbol se lleva adentro. Por eso, en la Asociación Central, le han puesto un apodo muy oportuno:

Le dicen Radio Cronos...

OCURRIO en aquel partido de Botafogo en que Garrincha hizo de las suyas frente a la galería y se convirtió en un espectáculo. No había manera de pararlo. Una y otra vez burló a su vigilante para acercarse al área en avances electrizantes. En la pista de ceniza estaba un carabinero con un hermoso can de la brida, y de la galería surgió el consejo:

—¡Oye, viejo!... Suelta el perro para que pueda parar a Garrincha...

SHANTUNG!

**FRESCO,
COMODO,
LAVABLE...**

AMBO EN PURO ALGODON
CONFECCIONADO
EN NUESTRA LINEA
EXCLUSIVA IVY-LEAGUE
EN LOS ULTIMOS
COLORES DE MODA
CAFE AFRICANO
SILVER GRAY
ALABASTER
Y OLIVA

FLASH 87181

JUVEN'S

HUERFANOS 1024 – UNION CENTRAL 1038

Empresa Editora Zig-Zag, S. A. — Santiago de Chile, 1961.

estadio

UNION ESPAÑOLA, campeón de la Asociación Santiago 1961. 11, Antonio Torres; 10, Burkley Bute; 15, Traful Alvarez; 13, Francisco José Silva; 14, Mario Elgueta; 12, Mario Donoso; 8, José Lagos; 5, Domingo Sibilla; 4, Mario Fluhman; 6, Marcial Ossandon; 7, Emilio Saray, y 9, Enrique Corvalán.

estadio

M. R.

Nº 969

CARLOS CONTRERAS, gran figura de Chile-Rusia.

REGALE LO MEJOR DEL MUNDO EN RADIOS A TRANSISTORES

SONY

Ventas para el comercio solamente

ARICA
L. Arnoldo Schoucher.

PTA. ARENAS
Pedro Biscupovic.

Distribuidores para America Latina:

SANYO PEIKARD
ZONA Libre S.A.
COLON
Zona Libre de Panamá.

10 S - P 10
" TRANSCONTINENTAL "

REPRESENTANTES EN SANTIAGO Y PROVINCIAS:
MELLAFE Y SALAS LTDA.- ALONSO OVALLE 1146 - CAS. 4133

HAGA LA FELICIDAD DE SUS HIJOS PARA ESTA NAVIDAD

REGALOS UTILES

ZAPATOS FUTBOL MARCA "ALONSO"

PARA NIÑOS:	N.º 24 al 28	PAR:	$ 3.500
	N.º 29 al 32		4.000
	N.º 33 al 35		5.000
PARA JOVENES:	N.º 36 al 38		6.500
	N.º 39 al 43		7.500

MEDIAS DE LANA COLORES DE LOS CLUBES PROFESIONALES

PARA NIÑOS:	PAR:
N.º 24 al 27	$ 800
N.º 28 al 32	1.200
N.º 33 al 35	1.400
PARA JOVENES:	
N.º 36 al 43	1.800

PANTALONES NEGROS - AZULES - BLANCOS

PARA NIÑOS:	c/u.
6 a 8 AÑOS	$ 750
9 a 15 AÑOS	900
PARA JOVENES:	
16 a 18 AÑOS	1.000

CAMISETAS PARA NIÑOS DE LOS CLUBES PROFESIONALES

PARA NIÑOS:	c/u.
6 a 10 AÑOS	$ 1.400
11 a 15 AÑOS	1.700
PARA JOVENES:	
16 a 18 AÑOS	1.900

PELOTAS DE FUTBOL MARCAS "CRACK" Y "ALONSO"

TAMAÑO:	c/u.
N.º 1 con válvula	$ 4.500
N.º 2, con válvula	5.000
N.º 3, con válvula	5.500
N.º 4, con válvula, modelo 12 cascos	7.500
N.º 5, con válvula, modelo 12 cascos	8.500

EQUIPOS COMPLETOS PARA NIÑOS Y JOVENES

Compuesto de: Zapatos Alonso, Medias, Pantalón, CAMISETA y Bolso.

PARA NIÑOS:	Juego
CON ZAPATOS DEL N.º 24 al 28	$ 7.550
CON ZAPATOS DEL N.º 29 al 32	9.000
CON ZAPATOS DEL N.º 33 al 35	10.300
PARA JOVENES:	
CON ZAPATOS DEL N.º 36 al 38	12.400
CON ZAPATOS DEL N.º 39 al 43	13.400

GRAN SURTIDO EN JUGUETES IMPORTADOS Y NACIONALES

UNICA DIRECCION

"ALONSO e HIJOS"

ALAMEDA B. O'HIGGINS N.º 2815. - TELEFONO 90681.
CASILLA 4640. - SANTIAGO.

Visación de Imp. y Bibl.
21 DIC 1961
Depósito Legal

UNA ESTAMPA DE FIN de año y de cualquiera parte. Esta fotografía puede ser de un país de América, de Europa o de Asia, porque trasunta una pasión universal, que se acrecienta a medida que se acerca la Copa del Mundo. Grandes y chicos sienten por igual la mágica atracción de ese implemento maravilloso que es la pelota de fútbol. Resorte mágico, que saca de su preocupación al hombre de negocios, al gobernante, al profesional o al joven estudiante.

El fútbol sentó sus reales en el mundo entero y es capaz de compartir los momentos más alegres y los más inquietos, como el que vive este niño, que llega al colegio, quizás a rendir un examen, con su vieja compañera bajo el brazo.

A. V. R.

ESTADIO

REVISTA GRAFICA DE DEPORTES

Director:
ALEJANDRO JARAMILLO N.

Año XXI — N.º 969 — PUBLICACION SEMANAL — SANTIAGO DE CHILE
21 de diciembre de 1961.

PRECIO DE VENTA EN TODO EL PAIS: E° 0,20 ($ 200). Subscripciones: Un año, E° 9,88; seis meses, E° 4,94. Recargo por vía certificada: Anual, E° 2,60; semestral, E° 1,30. Subscripciones en el extranjero: Un año, US$ 8,80. Recargo por vía certificada: América y España, US$ 4,20. Otros países: US$ 42,00. Dirección y Administración: Avda. Santa María 0108, 3er. piso, casilla 3954. Fono 392116. Esta revista la distribuye en todo el país y el extranjero exclusivamente EMPRESA EDITORA ZIG-ZAG, S. A.

A SORBITOS

PARA los católicos, desde el sábado en la noche, cualquier clase de madera viene bien, excepto la de Robles...

JOSE Iglesias, el correcto billarista chileno, irá al Mundial de Dusseldorf en representación de Sudamérica. Eso es lo que se llama un viaje de carambola.

TANTO se quejaron los franceses de la organización que le estaba dando Chile a su Mundial, que los búlgaros, compadecidos, les ahorraron el viaje.

OMAR Sívori, ahora seleccionado italiano, prefiere viajar a Chile por mar, pues es alérgico al avión. Como quien dice, ¡O-mar o nada!

GENERALMENTE los árbitros ven —como es lógico— infracciones que el público no ve, pero a veces, todo el mundo ve algunas cosillas que se le van al juez. Como ese off-side de Molina, que vieron hasta los húngaros desde Concepción.

¿QUE dirá ahora, Monsieur Hanot?

Difundió tanto sus conocimientos por el mundo, que no le quedó ninguno para su propio equipo.

DESDE LA ALTURA

YA se sabe cuáles son los dieciséis.

El sábado, en Milán, se escribió el último capítulo previo a la Copa del Mundo, y Bulgaria agregó su nombre a los quince países ya asegurados por derecho propio o a través del trámite eliminatorio. En general, el grupo corresponde a la nómina esperada, y sólo puede hablarse de sorpresa en los casos de Colombia, Suiza y Bulgaria. Lamentable la ausencia de Francia, la caída de los suecos y la eliminación de un competidor tan familiar como Perú. La verdad es que se contaba con ellos y hasta se hacían cálculos sobre sus posibilidades... Lo que no quita que recibamos a sus vencedores con el mismo afecto y la misma simpatía.

Es la tarea que nos corresponde ahora que se conocen las banderas que veremos en nuestros mástiles cuando los clarines de la gran justa rasguen el espacio con su saludo de bienvenida. Junto con acercarse el año que nos quita el sueño, saludemos ya a italianos y españoles; a búlgaros y checos; a ingleses y soviéticos. Saludemos a Hungría y Yugoslavia; a Suiza y Alemania; a México y Colombia. Recibamos sonrientes a uruguayos, argentinos y brasileños. Que todos ellos sepan de nuestra alegría de tenerlos en casa, a través de una hospitalidad jamás desmentida y que en esta oportunidad tendrá que agigantarse.

A todos, sin distingos de idiomas, razas ni continentes, vaya nuestro abrazo navideño, con la esperanza de que en cinco meses más, ese abrazo se cristalice en nuestro suelo al conjuro de una pelota de fútbol.

Desde ya los esperamos anhelantes y con los brazos abiertos. A todos por igual. Porque en tierra chilena podrán palpar que nuestro afecto y nuestra alegría no saben de diferencias ni de distancias. Y que tan sincera emoción los alcanzará a todos por igual.

JUMAR

SEGUN los españoles, Distéfano es el que ya no camina en la selección. Según don Alfredo, son los demás. Todo, como se ve, es según el cristal con que se mira.

Y pensar que los periodistas franceses querían horario propio para los partidos del Mundial...

LA gran preocupación de los colegas galos era el sistema de comunicación entre Chile y París. Y ocurre que era más importante averiguarlo entre Chile y Sofía.

DICEN que esa parte final de la Católica frente a Ferro fue un ensayo para el clásico.

LO más humillante para Robles fue el que le pegaron un puntapié y ni siquiera fue un futbolista...

EN el posible cuarto gol de la Católica, hubo silbato antes del cabezazo de Nackwacki. Según los hinchas de la UC, cobraron peligro de gol...

AHORA que dejó la cola, San Luis podrá sentarse tranquilo.

CACHUPIN

LA del MUNDO 1962

Noticiario · Anecdotario · Estadística

SORTEO, EL 18 DE ENERO

DIA a día vemos cómo las noticias nos van acercando a la Copa del Mundo. Es así como ya se anuncia que el 17 de enero vendrán los máximos "inspectores" del fútbol mundial, para echar la última revisión a la organización de la VII Copa Jules Rimet. El Comité Organizador que preside el vice Ernest Tommen, con su titular a la cabeza, llegará por tres objetivos. El primero, celebrar, el mismo día de su arribo, una conferencia previa para "ponerse de acuerdo" acerca de las trascendentales conclusiones del día siguiente. Sería interesante, en efecto, el poder asistir a esas secretas deliberaciones, en que participará también el flamante presidente de la FIFA, el inglés Sir Stanley Rouss, el soviético Valentín Granatkin, el italiano Ottorino Barassi, Murgel de Brasil y Maduro de Curazao, amén de Carlos Dittborn, presidente del Comité Ejecutivo chileno. En segundo lugar, al día siguiente 18, y posiblemente en alguno de los lujosos y cómodos salones del Hotel Carrera, se llevará a efecto la reunión en que se efectuará el sorteo público de las cuatro susbedes y sus respectivos participantes. A esta reunión vendrán delegados de los 15 países extranjeros participantes, prensa, etc. Y, por último, los miembros ya anteriormente nombrados, darán la última ojeada a las 4 subsedes a objeto de imponerse del avance de las obras. Como puede verse, se tratará de una pequeña conferencia en la cumbre del fútbol mundial.

Asimismo, y al margen de los acuerdos que se adoptarán, se anuncia que representará a Suiza en estos debates el propio seleccionador y entrenador nacional, Karl Rappan, que llevó a los helvéticos a una de las varias sorpresas que se han apuntado en las series eliminatorias, como es la propia clasificación de Suiza a costa del país detentor de la medalla de plata de los últimos juegos: Suecia. Ya puede nuestra Asociación de Entrenadores irle preparando el cuestionario al inventor del "cerrojo".

EL PRIMER ESTADIO CALEFACCIONADO

DE prosperar un ofrecimiento de una firma local, y que pende en estos momentos del conocimiento del Comité Organizador, puede ser nuestro Estadio Nacional el primero en su género en el mundo que tenga calefacción central. A cambio de la publicidad que significaría para esta firma, ofrece el compromiso de calefaccionar todo el sector que queda bajo la marquesina. El Comité sólo se haría cargo del costo del combustible empleado, aspecto que también ha sido ofrecido gratuitamente por otra firma especializada.

Al calor de los partidos que se disputarán en la cancha, tibieza en las numeradas de nuestro Estadio Nacional.

ULTIMO PARTIDO Y ULTIMA SORPRESA

EN la semana fue cursado por los dirigentes chilenos el postrer cable de felicitación para los países que lograban clasificarse. El que llevaba como destino Sofía, dice: "Congratulaciones de parte Comité Organizador y pueblo chilenos por triunfo final stop bienvenidos nuestro país Dittborn presidente Alveal secretario." Y con éste se pone punto final a la venida de Francia, favorita general para ocupar el 16.º lugar en la fase final. En ninguno de los dos encuentros decisivos frente a los búlgaros pudo Georges Verriest, responsable del fútbol galo, presentar una alineación que satisficiera a nadie. Ausentes los mejores valores de su ataque, léase Fontaine, Kopa, Piantoni y Vincent, perdía Francia lo mejor de su juego, lo que les había valido conseguir ese honroso tercer lugar en Suecia en 1958. Francia, como la mayoría de los países, no tiene ni tantos ni tan buenos jugadores como para reemplazar a los ausentes y se vio que las diversas fórmulas ensayadas por Verriest no dieron resultado alguno. En los dos últimos partidos jugados contra Bulgaria, el del 29 de septiembre en Sofía y el del 16 del actual en Milán, su ataque no pudo convertir ni un solo gol. Quedaron, pues, frustradas las esperanzas francesas de llegar hasta Chile, y con Bulgaria ahora son 5 los países del Este europeo que le disputarán a Occidente una lucha particular. Unión Soviética, Hungría, Yugoslavia, Checoslovaquia y Bulgaria, según lo que se rumorea, tendrían que ir en grupos apartes, menos uno, naturalmente.

"DO UT DES"

NUESTRA Fuerza Aérea, entre las numerosas gentilezas que ha tenido y tendrá para con los organizadores de la Copa, ofreció sus propias pistas de aterrizaje. Para ello, los grupos 7 y 10, que tienen sus hangares en la parte oriente de Los Cerrillos, volarán de allí para dejarle más espacio al congestionamiento, que lógicamente se producirá a medida que vengan llegando los turistas. Para mejor atender el trabajo extraordinario que tendrá nuestro aeropuerto internacional, el Ministerio de Obras Públicas acaba de aprobar una inversión de 183 mil escudos para ampliar y mejorar las pistas y caminos de acceso de nuestros Cóndores. Quedará, de esta suerte, complementado Los Cerrillos con esta pista adicional, que ayudará indiscutiblemente a descongestionar el tráfico de aviones.

Un gol que precipitó la eliminación de Francia en el Campeonato del Mundo. Les bastaba a los galos con empatar, en Sofía, para clasificarse sin necesidad de jugar un tercer match con Bulgaria. Estaban consiguiendo su objetivo, cuando vino esta jugada que significó el único gol del partido. Off-side de tres delanteros de Bulgaria y foul del puntero izquierdo, por añadidura.

La Copa Jules Rimet en manos de Feola. Con verdadera unción, el técnico paulista besa el trofeo de oro. Ha sido invitado a formar parte de la comisión técnica asesora de la C. B. D. para el Mundial.

EN

VICENTE FEOLA, EL ENTRENADOR DEL CAMPEON DEL MUNDO DE 1958, MIENTRAS OBSERVA, CONVERSA DE FUTBOL (Escribe Aver)

SANTIAGO DE CHILE ya es, desde hace algunos meses, la capital del Fútbol Mundial. Vive anticipadamente el clima que se esperaba y que culminará a fines de mayo próximo, cuando llegue la hora de iniciar la disputa de la Copa Jules Rimet. Equipos, entrenadores, periodistas, veedores incógnitos, bajan en Los Cerrillos, vienen a mirarlo todo, llenan sus libretas de apuntes y se van para renovarse al día siguiente. Algunos, para volver al cabo de una o dos semanas.

Entre estas visitas que ha traído a nuestro país el preludio de la Copa del Mundo, está Vicente Feola, el entrenador del Campeón Mundial de 1958. Feola es de los que llega, observa, concede entrevistas, se va y regresa al cabo de pocos días cuando un nuevo acontecimiento atrae su interés. O el interés de la Confederación Brasileña de Deportes...

Porque aunque Feola todavía está radicado en Buenos Aires, donde tiene algunos negocios pendientes y dice que la C.B.D. sólo "lo ha invitado a colaborar con ella, en la preparación de Brasil para la Copa, sin haber acordado nada en definitiva todavía", tenemos la sospecha de que ya está en funciones de asesor. Vio los tres partidos de los soviéticos en Sudamérica y ahora último vino para asistir al segundo Chile-Hungría. Está bien que por simple "cultura futbolística", un hombre como Feola se desplace entre Buenos Aires, Santiago, Montevideo, Río y Sao Paulo, pero se nos ocurre que estos desplazamientos de don Vicente tienen carácter oficial.

Su situación personal en el fútbol, según él, es la siguiente por el momento: rescindió, de común acuerdo, su contrato con Boca Juniors —uno de los más historiados contratos de estos últimos años—, y está observando simplemente. Recordando su "misión Sueca", la C.B.D. tiene interés en que asesore a Aymoré Moreira y a la Comisión de Equipo, en esta nueva oportunidad:

—No hay problema —dice Feola—; incluso para ayudar en lo que sea necesario, no preciso integrar esa Comisión; soy amigo personal de Aymoré y estaré muy contento de prestarle mi asistencia, si la necesita...

ENFOQUE PRE-MUNDIAL

—El campeonato próximo será el más lindo, el más interesante y el más difícil de todos los tiempos —presiente Feola—. Son muchas las razones que me hacen pensar así. Desde luego, la Copa del Mundo, cada vez interesa más. Nadie quiere quedarse al margen de ella. Las precauciones que han tomado todos para asegurarse la clasificación, ya es una prueba. La inquietud de los clasificados tras el largo proceso eliminatorio, es otra demostración. Yo creo que nunca Santiago ha tenido tanto "turista" como en este tiempo y nunca hubo tanto intercambio entre todos los países que aseguraron su venida a Chile. Es posible que ustedes no se den cuenta, porque están viviendo "clima de Mundial" desde hace tres o cuatro años. Todo ésto asegura el buen éxito del Campeonato, desde ya.

"Será el más difícil, porque el cuadro de clasificados es mejor que nunca. Con la sola excepción de Austria, no faltará ninguno con legítimos derechos a disputar el título. Será el más interesante desde un punto de vista técnico, porque el fútbol se ha convertido en estos últimos años en un apasionante tema de estudio permanente. Y será el más grato, porque... se jugará en Chile.

LA POSICION DEL CAMPEON

—BRASIL está en este momento en situación más comprometida que la víspera del Campeonato del 58, por una razón muy sencilla: porque es el Campeón y como tal, tiene la responsabilidad de su título. Un campeonato se gana con la reunión de muchísimos factores favorables que no siempre se presentan en el mismo grado. Esa suma, en Suecia, fue total. ¿Volverá a ser igual en Chile? El tiempo lo dirá.

"No. No estamos atrasados en el plan de trabajo con respecto a lo que hicimos para el otro Campeonato —responde Feola con seguridad a una pregunta del cronista—. El plan es el mismo. Se está en la etapa de "observación" todavía, de recuperación física de algún jugador base, que no ha estado bien, en fin todas esas cosas.

"Sí, seguramente... Yo falto de Brasil hace unos meses, pero estoy enterado de todo lo que pasa. Así sé por ejemplo que hay dos o tres valores nuevos muy interesantes, que es muy posible estén en el "scratch"...

"¿Cálculo de probabilidades?... ¡Imposible! No se puede hacerlo sin saber

MISION "PERSONAL"

LOS PROGRESOS DE CHILE Y LA RESPONSABILIDAD DE BRASIL. LA CHANCE DE ALGUNOS EUROPEOS. LOS PROBLEMAS ARGENTINOS Y LA APLICACION DE URUGUAY

¡Brasil, Campeón del Mundo! Y Vicente Feola, en su banco, sale de su habitual ponderación para celebrar también el triunfo. Fue en 1958, en Estocolmo.

la distribución de los grupos. ¿Cómo sabe usted si va a pasar a los cuartos de finales si no conoce a los rivales que tendrá en los octavos?...

CHILE, UNA REALIDAD

—VI el partido de Chile con Rusia y este segundo con Hungría. La impresión es inmejorable, pero no una sorpresa. Yo sé cómo se ha trabajado aquí, la amplitud de la labor desarrollada. Chile no ha preparado sólo a un equipo, sino a un fútbol. Los cursos de entrenadores, el contacto que por intermedio de la Asociación de Entrenadores se ha establecido con todos los técnicos del mundo, la formación de una mentalidad única, con un criterio único, hablan de la seriedad, de la responsabilidad con que se asumió la preparación para el Mundial. He seguido paso a paso la evolución del equipo y puedo dar fe de sus progresos. No vi el match de los 5-1 a Hungría, pero para mí, el verdadero triunfo chileno fue el del cero a cero. Es la mejor satisfacción que puede haber tenido Chile por su trabajo. El respeto, las preocupaciones fuera de lo común que debieron tomar los húngaros, son el reconocimiento a la capacidad adquirida. Chile algunas veces tuvo equipos muy buenos, como posibilidad teórica, pero no como realidad práctica. Corrían mucho, marcaban bien, ponían problemas, pero se les ganaba con dos o tres goles inocentes. Ahora tiene un cuadro con personalidad, un cuadro que no es sólo físico ni marcación, sino fútbol; para ganar a este equipo hay que trabajar mucho. Y que conste que le hablo con criterio estrictamente técnico. Si viera deficiencias de fondo, se las diría como una manera de contribuir a que se subsanaran. Chile pasó de un planteo destructivo a uno constructivo. El balón sale bien de atrás, se tiene conciencia de lo que debe hacerse. Quizás ustedes tampoco adviertan esta evolución, porque la han seguido paso a paso. Es como al hijo que se sabe que crece pero no se nota, hasta que viene alguien de fuera y exclama: "Pero qué grande está este menino"... Ha madurado el fútbol chileno y a medida que se acerque el Mundial irá mejorando aún más en los detalles. Por ejemplo, mejor ligazón entre los dos o tres de media cancha y los tres o cuatro de la avanzada. Llegará bien orientado a la Copa del Mundo. ¿Que nada será fácil allí? Para nadie será fácil. Brasil fue Campeón del Mundo el 58, pero ya nadie se acuerda, tras la euforia final, de los inconvenientes que hubo en el camino.

RUSOS Y HUNGAROS

—LOS dos vinieron a Sudamérica mejor que al Mundial de Suecia —es la opinión rápida de Vicente Feola—. La Unión Soviética mostró esta vez claros progresos en concepción de juego, en equilibrio entre defensa y ataque, en movilidad, en sentido de ocupación del terreno, en dominio de la técnica. Trajo ahora valores que no tenía hace tres años. En cuanto a Hungría, mostró algo muy interesante; ese cambio del primero al segundo partido. Independientemente de los resultados, que son accidentales, los húngaros mostraron que saben ver el fútbol y acomodarse a las circunstancias, lo que es muy importante...

EL CASO ARGENTINO

—NO. No es que en Buenos Aires no se sepa que hay que cambiar, es que se hace muy difícil la lucha, existe la impaciencia de los resultados inmediatos. Ellos tuvieron un fútbol de gran categoría que les dio también grandes satisfacciones. Entienden que las cosas, que los conceptos han cambiado, pero todavía tienen una confusión enorme y en ella se revuelven. En Argentina hay profesionales evolucionados, como Spinetto, Ongaro, Lorenzo, pero los frena el ambiente, esa confusión general de que le he hablado. Cuando las cosas se dan mal, hablan de "nuestro fútbol", sin entender que "nuestro fútbol" es el de cada día, que avanza, no el del pasado. No tienen paciencia y acaso les falta un "mártir", como tuvo Brasil, y un "casi mártir", como lo tuvo Chile. En 1940 llegó a Flamengo el húngaro Dori Crusner y señaló el camino de la verdad, quiso enseñar una disciplina de juego; dijo cómo había que marcar a Fausto, a Leonidas y a otros astros de la época. Duró poco en Flamengo, naturalmente. Fue a Botafogo, duró otro poco. Le hicieron la vida imposible y terminó por morir en Brasil. Murió "de fútbol", de incomprensión, de disgustos. Chile tuvo a Platko, con menos sinsabores, pero también con los suyos. Eso le falta a Argentina...

Vicente Feola no quiere hablar de su caso particular; él fue a Boca Juniors y no terminó su contrato. Quizás hubiera podido ser esa especie de "apóstol de la verdad futbolística", pero cuando se lo decimos, sólo sonríe enigmáticamente.

¡CUIDADO CON URUGUAY!

YA estamos al término de la charla y el propio Feola nos observa: —No hemos hablado nada de los uruguayos. Y atentos con ellos. Les vi cosas muy interesantes en ese partido que perdieron con Rusia. Desde luego, que al resultado no le dieron ninguna trascendencia. Y eso ya es muy importante. Quiere decir que están mirando hacia más adelante. Los vi aplicados a una disciplina de juego, me parece que están llegando a lo que yo llamo "la verdad". Buscando agilidad y rapidez, movilidad, marcación y desmarcación. Ya no confían en la historia, sino buscan el porvenir. Y en ese terreno, los uruguayos tendrán que ser muy serios.

ITALIA, YUGOSLAVIA Y OTROS

EN Roma vi a los yugoslavos —dice Feola— y me impresionaron muy bien; es el suyo un fútbol sencillo, productivo, eficiente ciento por ciento. Para mi gusto, interpretan el "mejor fútbol de Europa", porque tienen el equilibrio de cualidades que no poseen los demás. Italia, con un trío central sudamericano, mejorará mucho también sus posibilidades, e Inglaterra no es de despreciar. Ya ve, nos ponemos a hablar de cada uno de los finalistas y a cada cual

(Continúa a la vuelta)

FELICES SUS HIJOS
EN ESTA NAVIDAD

CASA
OLIMPICA

OFRECE PARA NIÑOS
DE TODAS LAS EDADES:

EQUIPOS COMPLETOS DE FUTBOL; JUEGOS DE PESCA; ALETAS, SNORKELS Y ANTEOJOS PARA BUCEO.

JUEGOS DE BADMINTON, PIMPON, AJEDREZ, DAMAS.

MOCHILAS PARA EXCURSIONES.

PATINES, EXTENSORES DE 3 RESORTES.

GUANTES DE BOX, DARDOS Y DISCOS.

PELOTAS DE FUTBOL Y BOLSAS PORTAEQUIPOS.

Artículos para pesca de la afamada marca alemana "D A M"

PELOTAS DE BASQUETBOL AMERICANAS "SPALDING".

SNORKELS, ALETAS, ANTEOJOS DE BUCEAR.
RAQUETAS Y PELOTAS DE TENIS "DUNLOP" Y "SPALDING", DARDOS Y GARROCHAS DE ACERO FLEXIBLES, DARDOS Y DISCOS FINLANDESES PARA TODAS LAS CATEGORIAS.

CHUECAS PARA POLO, CHUECAS PARA HOCKEY, PELOTAS DE GOLF.

Consúltenos si busca otro artículo deportivo.

CASA OLIMPICA
MONEDA 1141 - FONO 81642 - SANTIAGO

VIENE DE LA VUELTA

le descubrimos virtudes y chance. Por eso le decía al comienzo, va a ser éste un lindo Mundial, para mirarlo con microscopio, porque va a dejar muchas cosas interesantes, especialmente para nosotros los técnicos.

En enero próximo, Vicente Feola volverá a Chile. Quiere estar aquí cuando se haga el sorteo de grupos y seguramente ponerse a trabajar de inmediato en los detalles que aseguren a Brasil esa conjunción de factores favorables que lo hizo Campeón en Suecia. Quedamos de conversar entonces, ya sobre terreno más concreto que permitirá el conocimiento de los adversarios que corresponderá a cada uno.

FELICIDADES PARA
PASCUA...

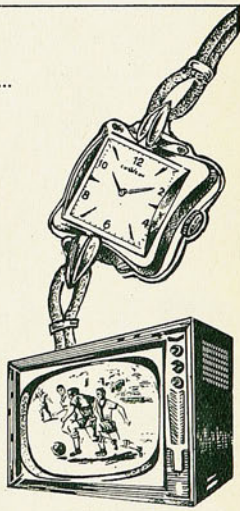

FACILIDADES
PARA EL MUNDIAL!

EN LA HORA DE LOS REGALOS JUNTO A UN REGALO CHEVRON OBSEQUIE EL CUPON NUMERADO QUE PARTICIPA EN LOS SORTEOS ANTE NOTARIO DE TELEVISORES PARA VER GRATIS EL MUNDIAL

PROXIMO SORTEO
30 DICIEMBRE 1961

PIE Eº 3
SALDO DIEZ MESES

RELOJERÍA
Gabor

ESTADO 48
CERCA DE ALAMEDA

ESTADO 91
A UN PASO DE MONEDA

GIRANDO EL GLOBO

POR BORAX

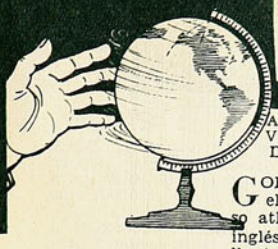

ANULADA VICTORIA DE PIRIE

GORDON Pirie, el muy famoso atleta pedestre inglés, ganó brillantemente su última carrera como amateur al triunfar, el 20 de septiembre pasado, en Londres, en los 5 mil metros. Dio así una valiosa victoria al equipo de Inglaterra sobre los rusos.

Pues bien, posteriormente, Gordon Pirie, quien ese día fue entusiastamente ovacionado por el público y emotivamente despedido de las pistas amateurs, declaró que ya antes de su participación en este match atlético entre Rusia-Inglaterra había recibido premios en dinero por correr. A esta declaración agregó otras que dejaron en muy mal pie al atletismo europeo en general en lo que respecta a su solvencia moral. (Ver "Estadio" Nos. 963 y 964.)

Luego de conocer estas observaciones de Pirie y asegurarse de que no eran meras invenciones de periodistas o alguna falsa interpretación, la Asociación Atlética Amateur Inglesa, el sábado último de noviembre, decidió que Pirie no ganó la mencionada carrera del 20 de septiembre porque no estaba calificado para competir y en consecuencia será rectificado el resultado de la prueba. Por su parte, Pirie rehusó ofrecer explicación alguna —cuando fue conminado a ello por escrito— ante el Comité General y, en consecuencia, los miembros de dicho comité dictaminaron sobre la base de los hechos que podían apreciar y verificar.

¡HOLA, PAPA!

DIRIGENTES del fútbol italiano, con el fin de aprovechar al máximo la posibilidad de reforzarse con elementos extranjeros que contempla el reglamento de la Federación del país, no trepidan en buscar toda clase de ajustes para hacerse de algunos "cracks" foráneos. Ultimamente salió a luz un caso que siendo grave, sumamente grave, no deja de tener su dejo humorístico. Actor en este singular "affaire" fue el jugador portugués Jorge Humberto Gómez, alias Jorge Raggi.

Recordemos que los clubes italianos pueden contratar a dos jugadores extranjeros y a un extranjero de origen italiano. Es decir, a un "oriundo" como se les denomina. Internazionale, de Milán, ya tenía a los dos extranjeros que contempla el reglamento, Suárez, del Barcelona, de España; y el centro delantero Hitchens, de la selección inglesa. Pero como ya habían puesto sus ojos en el joven Humberto, delantero de 23 años, estudiante de medicina, lo contrataron como "oriundo", corriendo un riesgo, porque al contratarlo y llevarlo a Milán todavía los dirigentes del Internazionale no sabían cómo se las arreglarían para certificar su origen italiano. Lo único que sabían de cierto y lo guardaron como secreto de Estado, fue que Humberto era hijo de madre portuguesa y de padre desconocido.

Repentinamente, como por arte de magia, un padre italiano apareció para felicidad de Humberto y dirigentes. Vittorio Raggi, un ciudadano italiano de 74 años, de ojos azules, reclamó la paternidad del joven "bambino" portugués, como producto de una aventura amorosa. Acto seguido Humberto fue llevado a las oficinas del Registro Civil donde se le inscribió con su nuevo apellido: Raggi. Horas después la Federación tomó conocimiento de una nota del Internazionale donde dejaba constancia del feliz hallazgo y de lo que ganaba el fútbol con este nuevo producto itálico.

Pero los secretos, por muy de Estado que sean, no siempre quedan encerrados. Por alguna parte salió a luz pública y muy pronto fue el comentario de la ciudad. El público comentó esta tragicomedia con evidentes simpatías para Humberto y con evidente disgusto al criticar las argucias del entrenador Helenio Herrera y dirigentes del club. A Helenio se le sindicó como el villano en esta sucia operación y su principal gestor. Pero el mejor y más gracioso comentario fue de un periodista que escribió en uno de los más populares diarios de Milán lo siguiente: "Si el fútbol italiano es capaz de ingeniar triquiñuelas de esta especie y categoría para lograr el concurso de jugadores extranjeros, sería ya hora de formar una comisión que se aboque al estudio de una fórmula que haga de Pelé un súbdito italiano. Si se llega a ello no pierdo las esperanzas de ver llegar un día por estos lares a Edson Arantes do Nacimento corriendo presuroso a los brazos de algún ciudadano italiano al grito de: ¡HOLA, PAPA!"

COCHE PROPIO PARA UN CAMPEON

JACK Brabham, campeón mundial de automovilismo en los años 1959 y 1960, decidió cortar relaciones con el equipo "Coper" después de seis magníficos años de asociación con esta firma. De acuerdo con sus declaraciones decidió dar este paso con el fin de dedicarse por entero a la construcción de su propia máquina de carrera de la fórmula 1 Gran Prix. En la actualidad cuenta este famoso volante australiano con 25 años de edad y espera estar en condiciones de participar en competencias a fines de la próxima temporada. El coche que construirá será propulsado por motores Coventry Climax V-8, al que denominará MRD.

Mal lo está pasando Gordon Pirie. Sus declaraciones cayeron como bomba entre los ingleses, por lo que ahora se reniega de él e, incluso, se le quitan victorias ya obtenidas. Con nota oficial se le pide que restituya los premios ganados de mala manera.

USTED LO VE, LO PRUEBA Y SE LO LLEVA

ENRIQUE GUENDELMAN

SASTRERIA

1 Traje ..... $ 29.500.
1 Pantalón ..... $ 6.950.
1 Traje niño ..... $ 12.500.

CREDITOS

San Diego 227

HUNGRIA, UN EQUIPO

LA REALIDAD DEL FUTBOL MAGIAR, LIBRO ABIERTO QUE LOS HUNGAROS VOLVERAN A LEER EN BUDAPEST

LOS HUNGAROS SI Y NO

CUANDO terminó el partido sin goles, la reacción que exteriorizaron ambos equipos bien pudo proporcionar un estudio de psicología deportiva. Y de historia futbolística. En tanto el cuadro magiar se confundía en un solo abrazo y sus dirigentes y autoridades felicitaban a sus jugadores que habían logrado, mediante este empate, "rehabilitar" el fútbol húngaro, en el camarín de los chilenos sólo había una moderada conformidad. Los intérpretes transmitían hasta lo que no se les había preguntado y la nerviosidad ambiente era el trasunto del impacto que había significado el score anterior. Al lado, Fernando Riera era quien mostraba más complacencia por el resultado, manifestando ante un micrófono que el 5 a 1 del primer partido le había dado al público chileno una impresión distorsionada del equipo europeo, y que, a su juicio, el empate de esa noche venía a colocar las cosas en un plano más real, partiendo siempre de que el cero a cero era algo positivo y un paso adelante en el trabajo que viene cumpliendo la selección desde 1958. Alberto Fouilloux, por su parte, hacía otra anotación interesante: "—Se ve que aún no estamos capacitados para romper un cerrojo".

DE AYER A HOY

FUIMOS siempre los chilenos quienes afrontamos los encuentros internacionales adoptando toda clase de providencias defensivas. Mucho se alabó siempre, en esta parte del continente, el sistema y organización chilenos en su zona de retaguardia. Hoy, en cambio, ya comienza a hablarse también de nuestro ataque. Buscando la dirección técnica nacional mayor positivismo en el equipo, tras muchos ensayos llegó a Moreno, Toro, Landa, Fouilloux y Leonel Sánchez, que han mostrado una virulencia que no poseían anteriores alineaciones. Los cinco goles señalados a Hungría en la primera confrontación y el extraordinario trabajo de Grocics en el 0 a 0, pareciera estar demostrándolo. Con todo, ese 0 a 0 puede resultar engañoso, como lo son la inmensa mayoría de los scores de fútbol. Creemos sinceramente que debió ganar Chile, mas también conviene declararlo, que pudo ganar Hungría. Tuvo el equipo magiar quien sabe si una sola oportunidad de convertir, y creemos que hasta ahora la duda subsiste. Se trató de ese tiro libre que sirvió Tichy con inusitada violencia. A través de las dos presentaciones había mostrado el interior húngaro la potencia de su disparo, pero se trata de que en esta ocasión puso en su pierna derecha carga extra de megatones. Y ahí, tal vez, estuvo su error. Fue tan atómico el disparo, que las 50 mil personas que había esa noche en el Estadio Nacional vimos cómo el arco amenazó con su misma estructura. La red se movió entera, no cabe duda. Pero la pelota no quedó adentro. Dio en el horizontal, picó en tierra y volvió al campo desde donde Escuti la alejó de un manotazo. Por eso creemos que Tichy se equivocó al shotear tan fuerte. Un tiro más débil pudo haberle dado al árbitro ocasión de comprobar si el pique había sido tras la línea de sentencia. Interrogado más tarde el juez uruguayo, Esteban Marino, declaró: "Si hubiese estado convencido de que la pelota picó adentro, habría dado el goal, no les quepa duda. Pero todo resultó tan rápido, que en la duda, ordené que el juego prosiguiera".

Fue ésa la chance de Hungría. No tuvo otra. Chile, en cambio, hubo de enfrentar una verdadera maraña de piernas y cuerpos en el área magiar. Esa barricada húngara impidió el triunfo chileno. Esa y Grosics.

ERROR DE APRECIACION

HASTA la visita que hizo Lajos Baroti a la concentración de los chilenos terminó por confundirlo. Los había visto tan jóvenes, vio tantos lesionados que el entrenamiento efectuado esa tarde en San Antonio no le impresionó. Como único comentario repitió varias veces que la estatura de los chilenos le parecía muy reducida.

La indudable subestimación que se había grabado en el cerebro del responsable húngaro quedó trasuntada en el comportamiento de la delegación en Santiago. Mucho líquido —y no siempre mineral—, muchos cigarrillos, muchas recogidas tardes y entrenamientos breves. El mismo hecho de que entraran a jugar el primer match sin el más mínimo precalentamiento es sugestivo.

El 5 a 1, en cambio, parece que los hizo meditar. Desde el día siguiente de la derrota, el cuadro magiar viró en 180°. A las 7 de la mañana el bus los sacó del hotel para llevarlos al Estadio Italiano, de donde no regresarían sino para dormir. Ya no se vio sino agua en las comidas y los cigarrillos fueron dosificados al máximo. Hasta el médico de la delegación pasó gran parte de su tiempo en la cocina, y desde ese instante los menús debieron llevar su visto bueno. Es decir, el sacudón había sido grande. Los entrenamientos se multiplicaron y al matinal del Estadio Italiano se sumó el de las 22 en el Estadio Nacional. Por otra parte, para su segundo encuentro, entraron los húngaros al campo con las camisetas bien transpiradas, anticipo de la preparación efectuada en el camarín previamente al encuentro. Y por último, el público que asistía por segunda vez, no reconoció a los europeos. No se vio más ese juego alegre y como sin compromisos en ninguna de sus líneas como la primera vez.

Los vimos ahora agrupados en torno a Grosics, abandonando el resto del campo a la defensa chilena. Valdés, Cruz, Raúl Sánchez y Manolo Rodríguez, sólo esporádicamente abandonaron la línea divisoria.

CONTUNDENCIA, SINONIMO DE GOLES

CON todo, se nos ocurre que conviene desde luego hacer una aclaración de conceptos. Puede ser que el fútbol húngaro, pese a que su segunda presentación pretenda desmentirlo, tienda a la agresividad. No obstante, creemos que está lejos la actual representación de constituir el más claro exponente de este capítulo. Ni siquiera su actuación en Concepción, el domingo pasado, lo demuestra. Ese 3 a 0, categórico en cualquiera circunstancia, no constituye sino una afirmación de lo que venimos sosteniendo. La retaguardia de la selección nacional habíase erigido en un problema al que Hungría no halló solución en las dos presentaciones. Pero resulta que tampoco supo poner autoridad ante la débil alineación del fútbol del Regional, que con la base del Fernández Vial, séptimo en el torneo sureño, por mucho que se reforzara, sacó, a juicio nuestro, un resultado harto honorable, si se piensa que serán los húngaros quienes llegarán a disputar una Copa del Mundo. Haciendo un balance de lo que ocurrió en el pintoresco Estadio de Huachipato, conviene descartar desde ya, como prueba de efectividad del ataque magiar, el primer gol, conseguido mediante una acción que no tuvo nada que ver con el encuentro mismo. No habían corrido sino unos dos o tres minutos del match,

EL MATERIAL FOTOGRAFICO Y ESCRITO CONTENIDO EN ESTA EDICION ES PROPIEDAD EXCLUSIVA DE "ESTADIO", Y SOLO PODRA SER REPUBLICADO INDICANDO SU PROCEDENCIA.

POR VERSE

POR ALBUDI

cuando un ataque húngaro finalizó con lanzamiento desviado. Se retiraban los forwards extranjeros a tomar su posición, mientras Cifuentes, el meta del Naval, que reforzaba al Vial, tomó el saque de valla con una jugada tan infantil como torpe. Kuharski, el 10 magiar, recibió el matemático "pase" del portero en la línea misma de las 18 yardas. Avanzó con ese "regalo" en los pies, y luego de eludir al mismo Cifuentes, que abandonó la valla en desesperada esperanza de borrar su propio error, entró cómodamente al pórtico desguarnecido.

Podrá argüirse de que todos los goles tienen el mismo valor, pero en éste no creemos que exista ni el más mínimo exponente de eficacia ofensiva de un equipo. Quedan entonces, sólo dos goles para demostrar la contundencia del quinteto magiar, olvidándonos ex profeso que en el segundo, del propio Kuharski, también entró caminando con la bola hasta la línea de sentencia.

En resumen, sólo dos —o si se estima, tres— goles de cancha convertidos por los húngaros en 3 presentaciones. No nos parece bastante para un fútbol de ataque.

Tal vez —y sin tal vez— el fútbol húngaro tienda a eso, pero les faltan los Puskas, los Higdekuty, Csibor o Kocsis, para confirmarlo. La alineación más o menos standard que nos presentaron en Chile, la de Görocs, Bozcik, Albert.

LUEGO DE TRES ENCUENTROS EN CHILE, MOSTRARON SUS VIRTUDES Y SUS DEFECTOS. (Escribe Albudi).

Tichy y Fenyvesi, no les dio gran trabajo a nuestros porteros. Ni siquiera a Cifuentes y Pino en Concepción.

HAY QUE ESPERAR

HEMOS querido exponer en estas líneas la valoración que nos merece la presentación de Hungría a través de sus tres exhibiciones en Chile, lo que nos pareció insuficiente para un fútbol de la categoría del magiar. Mas conviene tener presente que no es tiempo aún de adelantar pronósticos acerca de lo que puede hacer cuando faltan todavía cinco meses para la competencia mundial. Creemos que Hungría puede y debe rendir una buena actuación en Chile. Tiene excelentes defensores y no es difícil que mejoren sus atacantes. De creer en las declaraciones del presidente de la delegación, Hungría abrió los ojos en Chile, acerca de su propia realidad y la experiencia recogida les sería de mucho provecho para la Copa del Mundo.

También, al igual que el caso de los argentinos, se nos hace difícil que con tan buenos jugadores no pueda hacerse un excelente equipo.

ALBUDI

EL 18 DE ENERO SE EXPENDERA EN TODO EL PAIS EL NUMERO ESPECIAL DE "ESTADIO" DE FIN DE AÑO:

Los acontecimientos de 1961, las mejores figuras, las mejores marcas, los records. Lo bueno y lo malo del deporte nacional y el deporte extranjero, en una edición de lujo ya tradicional.

FOTOS — COLORES — ESTADISTICAS

Edición de tiraje limitado.

Todos los deportistas usan...

DOLLY PEN

EL DESODORANTE DEL AÑO

PARA TODO EL AÑO

Representantes para Chile

LABORATORIO MAVER

Malaquías Concha 0354,
Casilla 2601, SANTIAGO

COMO CAMBIAN LOS TIEMPOS. HUNGRIA ENTRO A NO PERDER. (Comenta Jumar).

Un centro de Sánchez sobró la posición de Landa y el piloto lo palmoteó con ambas manos en una de sus reacciones ya típicas. Sipos estaba encima del forward por las dudas. La marcación húngara fue estricta e implacable.

LO esperado.

Si el cinco a uno del primer pardo con los húngaros constituyó un resultado tan insospechado para nosotros, como para la visita, el empate en blanco del segundo match debe considerarse como una secuela lógica y prevista de la goleada anterior.

En el debut Hungría entró a ganar. En el desquite, a no perder.

Albert y Raúl Sánchez disputan una pelota alta en uno de los contragolpes húngaros. ¡No tuvo mucho trabajo la defensa chilena, pero cuando se vio requerida respondió con orden, y sobre todo con calidad!

HALAGO

La mejor oportunidad y el mejor avance. Los cinco forwards chilenos tocaron la pelota en una jugada digna de mejor suerte. Corrían diez minutos cuando un centro bajo y potente de Leonel Sánchez fue empalmado sobre la marcha por Honorino Landa. El balón salió providencialmente junto a un poste cuando Grosics no tenía nada que hacer. Ese gol pudo cambiar el panorama del match.

Entra Gorocs por la derecha y como Raúl Sánchez ha quedado atrás, sale Cruz al paso del forward húngaro. Una

PARA CHILE

posta clásica en la retaguardia chilena que sin cuatro titulares no perdió consistencia ni comprensión. El saldo que dejan estos cotejos con los húngaros es que se dispone de un buen plantel.

Dos contiendas diametralmente opuestas e igualmente útiles para el fútbol chileno, que a través del mismo adversario debió afrontar precauciones y procedimientos totalmente distintos en el breve lapso de cuatro días. Nada tuvo que ver el equipo húngaro del desquite con la fuerza que se derrumbó estupefacta la noche del debut. La razón ya la hemos expuesto en la frase inicial. Ahora Hungría entró con la guardia muy cerrada, con visible cautela en todos sus movimientos, dispuesta a no conceder un metro de libertad al contendor, para evitar que se repitieran los estragos del sábado.

Y lo consiguió.

PARA Fernando Riera un triunfo estrecho en el segundo pleito hubiese sido más meritorio que la goleada anterior. Estima el coach que en la revancha encontró el cuadro chileno las complicaciones suficientes para poner a prueba la capacidad de todas sus líneas —especialmente del ataque—, y que en la revancha estuvo Hungría en el nivel que se le asignaba. De modo que al aumentar las dificultades para el once nuestro, cualquier recompensa podía alcanzar entonces la satisfacción de las conquistas laboriosas y exigidas.

Al respecto, jamás dudamos de la capacidad de los húngaros, y quienes así procedieron, impresionados por el espectacular cinco a uno del debut, es evidente que lo hicieron con peligrosa ligereza. Por antecedentes, por prestigio, por tradición, el fútbol húngaro merece el respeto de cualquier adversario, porque en todo el mundo se le reconoce como potencia de pasado glorioso y permanente cotización. Lo que hay es que Hungría subestimó a Chile en el primer encuentro, arriesgó dema-

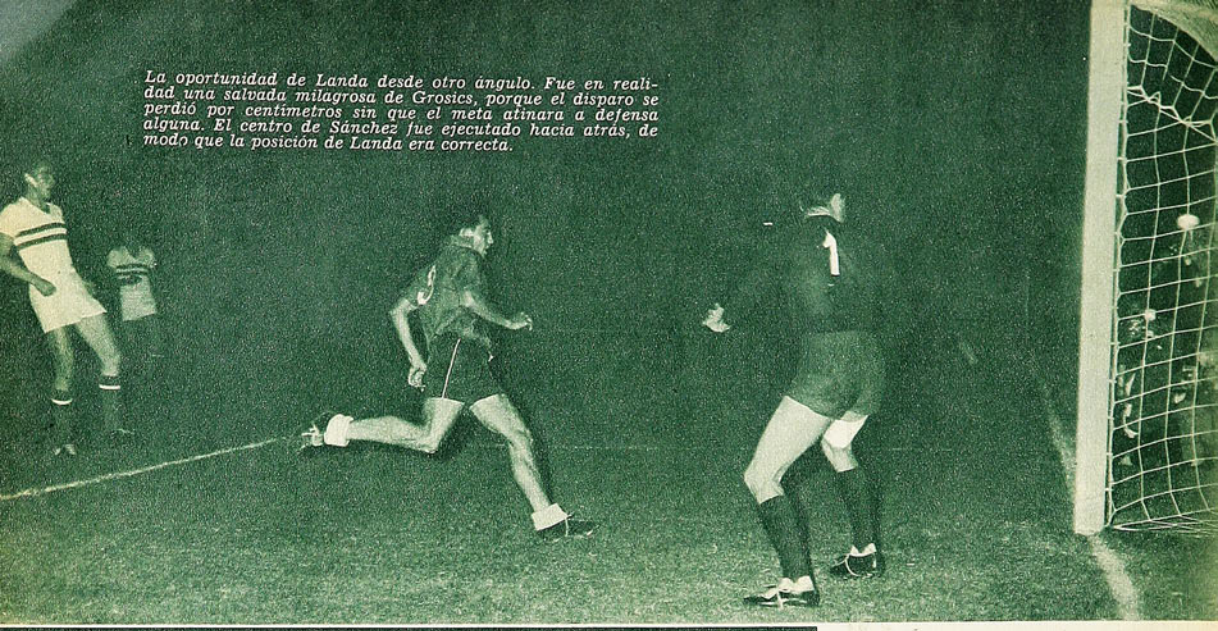

La oportunidad de Landa desde otro ángulo. Fue en realidad una salvada milagrosa de Grosics, porque el disparo se perdió por centímetros sin que el meta atinara a defensa alguna. El centro de Sánchez fue ejecutado hacia atrás, de modo que la posición de Landa era correcta.

Dispara Fouilloux y el balón rebota en Maszoly. El insider de la UC mostró agotamiento al final, pero fue de los pocos que lograron entrar con peligro y escapar con posibilidades. Le dieron poco juego.

siado, jamás pensó en el alza alcanzada por nuestra representación, y jugó a ganar, de grande a chico, con siete y ocho hombres en posición ofensiva. Y ocurre que al futbolista chileno no se le pueden otorgar tales franquicias, porque a la menor concesión o condescendencia defensiva desata su sentido práctico, su línea moderna, su concepto cabal del fútbol de hoy. Al forward chileno hay que marcarlo al centímetro, amarrarlo, no darle espacio para su juego en velocidad y hacia adentro. Si se le suelta, si se le dejan brechas propicias, si se amplía su campo de acción, ocurre lo de la otra noche. Y los húngaros reaccionaron en el acto.

Ahora jugaron al revés. Siete, ocho y nueve hombres atrás, y el resto adelante. Amontonamiento de hombres en el área, marcación duplicada para aquellos elementos como Moreno, Landa y Sánchez —de labor brillante en el otro cotejo—; vigilancia preconcebida sobre Sepúlveda y Toro, generadores del juego en el medio campo; infracciones violentas para contener a los que lograban zafarse de tan rígida cortina. Defensa pura en una palabra, condimentada con una disposición anímica que obedecía al declarado impulso de rehabilitarse, de no verse vapuleados nuevamente, de borrar lo que en realidad todavía estaba fresco en el aplauso y las antorchas. A todo eso obligó Chile a Hungría.

Un halago que no puede desconocerse.

Bien estuvo nuevamente Escuti en la custodia del pórtico nacional. Le vemos arrojándose a los pies de Tichy. El meta chileno confirmó en este par de encuentros que su condición de número uno es indiscutible. Número puesto para el Mundial.

EMPATE A CERO, RECOMPENSA AL PLANTEAMIENTO DEFENSIVO DE LOS HUNGAROS

ESO es lo que debe considerarse al juzgar el cero a cero bajo el prisma del cuadro nacional. A lo que se vieron obligados los húngaros por el progreso del fútbol chileno.

Todo pudo cambiar si Chile abre la cuenta en esos veinte minutos iniciales, en que, a pesar de todas las amarras, el ataque rojo se abrió paso con avances rápidos y profundos, que llegaron a fondo y obligaron a una sucesión de corners, tiros libres y varias tapadas muy buenas de un arquero como Grosics, que no en vano está señalado como de los mejores de Europa (décimo en la encuesta general reciente, para clasificar el mejor futbolista del Viejo Mundo). Ahí, en ese tramo, cuando Landa empalmó a boca de jarro un centro de Leonel, cuando Grosics se encontró con un impacto de Sepúlveda, cuando el mismo meta conjuró con los pies otro embate de Honorino, pudo producirse el tanto llamado a provocar un vuelco en los planes del huésped. Después, cuando el cero a cero se prolongó más allá del primer tiempo, el panorama tenía que complicarse más y más, porque al fin de cuentas los húngaros veían cumplido lo que se propusieron.

Halago para el fútbol nuestro, porque hace algunos años hubiese costado pensar en que en una noche de diciembre de 1961, la selección húngara iba a caer en tal conducta frente a un seleccionado chileno, que de la noche a la mañana se vio privado, además, de su bloque posterior titular, para dar paso a una estructura nueva, que encajó perfectamente en el engranaje general. Halago de ver a quienes nos han enseñado tantas cosas en momentánea inferioridad de medios y recursos, al punto de prolongar una paridad de cualquier manera, y celebrarla, incluso, como victoria. Halago de comprobar que un cuadro nuestro, cuya delantera exhibe un promedio que bordea los veintidós años, forzó a tal predicamento a un país que a través de toda su historia futbolística ha maravillado al mundo con sus valores de excepción, que ha sido finalista de la Copa Jules Rimet en dos ocasiones, y que tiene esparcidos por todos los continentes el más nutrido contingente de entrenadores y técnicos. Eso es Hungría, y a ese fútbol se le obligó a jugar de chico a grande, para evitar un nuevo descalabro. Tiene razón, entonces, el coach nacional al considerar que una victoria mínima en tales condiciones hubiese resultado tanto o más valiosa que la goleada anterior.

Y la verdad es que pudo producirse.

CIERTO es que en sus contragolpes el cuadro húngaro llevó peligro a Escuti, exigiendo del meta nacional varias intervenciones dignas de su calidad. Tampoco olvidamos aquel tiro libre que picó en la línea de gol, luego de dar en la base del travesaño, y que el arquero nuestro conjuró en serena reacción. Pero, en general, el mayor riesgo estuvo siempre en las medianías de Grosics. Y fue justamente el avezado guardián quien se alzó a la postre como la mejor figura en la satisfacción alcanzada por el huésped. Con tranquilidad, con aplomo, con la sensación inequívoca del que actúa en un plano superior, Chile buscó el gol sin perder la calma, asegurando el pase, optando muchas veces por la entrega lateral, a fin de no perder la pelota, y evitar la escapada, sin posibilidades o demasiado forzada. Todo ello con armonía, con desplante, con fe. Puede que en determinados momentos haya faltado más decisión o un poco de velocidad en las puntas. Puede que Sepúlveda y Toro hayan podido arriesgar más lo mismo que Valdés o Manuel Rodríguez, pero hasta en eso el cuadro nuestro mantuvo inalterable su posición habitual, a fin de evitar cualquier estrago de contragolpe o cualquier sorpresa que llevara inquietud a sus filas. Hubo marcada diferencia, por ejemplo, entre la organización defensiva exhibida por los húngaros y la que habitualmente muestran los elencos chilenos. Ellos —en su afán de evitar el peligro— recurrieron al rechazo desesperado, sembraron el área de piernas, y por lo general insistieron en el despeje a la tribuna, el corner desesperado, o el foul por atrás, que los propios europeos condenan.

Chile —con su línea de cuatro zagueros intacta— sacó siempre la pelota con elegancia, y después de cada quite buscó un avance propio. De modo que si el empate revela igualdad de merecimientos, bien puede afirmarse que hubo un antagonista que hizo todo por el espectáculo y otro que prescindió de elogios y galanura, con tal de no salir derrotado. Así se explica la dispar re-

(Continúa en la pág. 22)

CHILE —MAS ORDEN Y MAS EQUIPO— SIEMPRE ESTUVO MAS CERCA DEL GOL

Alfonso Sepúlveda revalidó con calidad y señorío sus derechos a figurar en el plantel nacional, en estos partidos con Hungría. Cuando se empezaba ya a olvidarlo como tal, produjo dos actuaciones muy convincentes.

LA DIFERENCIA

EL 2-1 ENTRE UNIVERSIDAD DE CHILE Y AUDAX NO REFLEJA LA SUPERIORIDAD DEL PUNTERO (Comentario de Aver).

CUANDO un match finaliza con score de 2 a 1, ese resultado sugiere una lucha apretada. Y tal cosa no ocurrió en el match del martes, entre Universidad de Chile y Audax Italiano. Por muchas precauciones que tomó el conjunto verde, no pudo evitar que en el juego quedara expuesta una clara diferencia de recursos en favor del líder absoluto del certamen. Los problemas de la "U" consistieron en desbordar a una defensa bien planificada "para perder por poco", quedando aún la posibilidad de lo que pudiera hacerse en la otra fase con el contraataque llevado por Zamora y José Araya. La verdad es que éste fue poco porque, suponiendo de antemano la disposición del adversario, Alamos también planeó sobre esa base. Si Eyzaguirre y Sepúlveda se fueron arriba, en ausencia de los forwards correspondientes, Donoso, Moris y Villanueva se mantuvieron criteriosamente en sus puestos; el primero sobre el peligroso interior izquierdo audacino y el segundo sobre el rápido centro delantero, quedando el back-wing a la expectativa para casos de ayuda o para las pocas veces que el puntero De la Fuente estuvo en función ofensiva. Así la idea de contraataque no encontró expresión práctica en Audax Italiano. La defensa azul es veloz, se recupera muy oportunamente sobre todo. Ahí está el caso de Luis Eyzaguirre, que jugando la mayor parte del match muy adelantado, nunca tuvo problemas para volver a tiempo o hasta para cruzar el ancho de la cancha a solucionar algún desborde ocasional.

Como pocas veces, pudo verse muy claramente lo que significa la diferencia de calidad en los jugadores. El planteo de Audax era bueno —aunque nos pareció prolongado exageradamente en su rigidez, cuando ya era evidente que el aspecto defensivo no daba todos los frutos apetecidos—, pero pesó más la superioridad individual del adversario. Por muy numerosa, por muy bien orientada que fuera la retaguardia verde, no consiguió evitar las arremetidas de Carlos Campos en dos oportunidades, ni las jugadas previas de Leonel Sánchez y Musso, gestores de las conquistas del codicioso y oportuno centro delantero estudiantil. Incluso en el segundo gol, Musso cayó en la banda derecha junto a Escobar, tuvo tiempo de incorporarse, recuperar el balón que había perdido, irse a la izquierda, y hacer el centro del que provino el gol.

Universidad de Chile jugó velozmente, moviendo muy bien el balón, buscando siempre la jugada intencionada, haciendo lo que tenía que hacer en cada instante y en cada circunstancia del partido, durante todo el primer tiempo. En él, hizo sus dos goles y perdió un penal, bien atajado por Rivera. Al marcar el segundo tanto sobre un rebote del balón en el cuerpo del arquero Rivera, Campos se desgarró y abandonó el campo para no volver. Como quien dice cumplió y se fué. En la segunda fracción la "U" bajó el ritmo, aunque siempre pasó rápidamente de la defensa acompasada y segura al ataque vivaz y profundo. Cuidó la pelota, jugó con tranquilidad. Pudo perfectamente hacer dos o tres goles más, que habrían dado proporción más adecuada a esa diferencia de recursos que hemos señalado. No salieron los goles,

En medio de vibrantes aplausos de los parciales de la "U", abandona la cancha Carlos Campos. En el esfuerzo para señalar el segundo gol de su equipo, sufrió un desgarro.

El primer gol de la "U" en sus dos fases culminantes. A la izquierda, Leonel Sánchez ha enviado un centro muy ajustado, al que salta el arquero Rivera; la pelota escapa a su control. A la derecha, atropellan los delanteros universitarios y es Carlos Campos, con su oportunismo de siempre, quien la impulsa a la red.

FUE MAS AMPLIA

NO TUVO PROBLEMAS LA "U" HASTA LOS 36' DEL SEGUNDO TIEMPO, CUANDO ZAMORA HIZO EL GOL DE AUDAX

entre otras cosas porque aún frente a un ataque reducido en número, Audax mantuvo su estructura defensiva, y porque la extrema defensa audacina jugó muy fuerte —especialmente Lespinasse—. Esa disposición hizo que prácticamente no pareciera la "U" un equipo con diez hombres y que siempre estuviera con la posibilidad de gol abierta.

Zamora había sido el más tenaz de los delanteros verdes y como premio a su constancia y a su afán, hizo el gol de su equipo cuando faltaban nueve minutos de juego. En tal emergencia Audax arriesgó por primera vez en el partido, y les dio tinte de apuro para el líder a los últimos instantes. Pero no pudo más que eso.

Un triunfo cómodo a pesar de que las cifras pueden inducir a suponer otra cosa, con méritos particularísimos: Universidad de Chile jugó sin tres de sus más solventes valores, Sergio Navarro, Carlos Contreras y Ernesto Alvarez. El día anterior al partido, viajando hacia la concentración, un grupo de jugadores sufrió un accidente del tránsito, del que resultó seriamente lesionado su primer reserva para la punta izquierda —Clavijo— y de menor consideración Campos. El piloto entró a la cancha con parches en la frente, que lo hicieron remiso en su característica principal: el juego de cabeza. Para mayor infortunio del goleador universitario, ya hemos dicho que sufrió una distensión muscular al terminar el primer tiempo. Todos estos factores perfectamente superados demuestran la buena contextura del puntero. Tiene plantel. Moris fue una de las figuras más destacadas del cuadro y Villanueva se desempeñó con su conocida eficacia. Sólo al joven Pedro Araya, puntero de la Cuarta Especial, lo traicionaron quizás si las ansias de hacerlo mejor y perdió dos oportunidades de gol muy claras en el segundo tiempo. Tiene juego y tiene apostura para los momentos difíciles.

El segundo gol de Universidad de Chile. Musso, que se vino desde la derecha, hizo un fuerte centro bajo, desde la izquierda; salió Rivera arrojándose al suelo, pero no consiguió retener la pelota; ésta rebotó en su cuerpo y una vez más atropelló Campos para hacer el tanto.

UNIVERSIDAD CATOLICA PERDIO OTRO PUNTO QUE A ESTAS ALTURAS PUEDE SER DECISIVO. (Comentario de Aver)

¡Gol de Colo Colo! Luis Hernán Alvarez salta oportunamente entre Toledo y Toro y conecta con certero cabezazo un centro de Moreno para batir a Giambartolomei, que se quedó en el arco. Con ese tanto, Colo Colo se puso en ventaja transitoriamente de 2 a 1.

HASTA hace unas semanas, era muy digna y muy simpática la posición y la actitud en que se había puesto la gente de Universidad Católica, jugadores, dirigentes e hinchas. Miraban la espectacular campaña de su equipo de honor como una gracia y les satisfacía plenamente el verlo tan arriba, cuando sus pretensiones eran menores. Muchas veces dijeron que sobre el líder de todo el año —su adversario tradicional—, ellos tenían la ventaja de no sentirse en la obligación de ganar el título. Si éste venía, en hora buena; si no venía, ya estaban colmados con lo que habían hecho. Era una posición sicológica interesante, que, llegamos a creer, favorecería al cuadro cruzado.

Pero las cosas cambiaron mucho. Quizás lo anterior fuera porque no creían "que fuera verdad tanta belleza". Cuando empezaron a creerlo, la disposición de ánimo varió fundamentalmente. Y varió en todos los sectores que conforman la estructura total del equipo. La primera prueba fehaciente la tuvimos la noche que la Católica enfrentó a Colo Colo. Dijimos entonces que la responsabilidad, que la risueña posibilidad de quedar comandando en exclusividad la tabla, con dos puntos de ventaja sobre el otro puntero, afectó en tal grado a los de la U. C., que los precipitó a la derrota y a la violencia en un partido que con más tranquilidad debieron hacer suyo, al margen de la admirable recuperación de los albos en el segundo tiempo. La segunda demostración vino el sábado.

Nos dio la impresión el cuadro universitario, al comienzo, de que estaba muy preocupado, pero que hacía lo posible por disimular esa preocupación con una displicencia forzada. Mucho se ha dicho que una de las características plausibles de su defensa es que sale jugando el balón, con espíritu creador. Pues bien, eso se exageró hasta el punto de llegar a la suficiencia peligrosa. Tuvo fortuna, no obstante, en ese lapso. Porque el arquero Piturra salió a cortar los centros sin ningún cálculo, y brindó a Nackwacki las oportunidades para que marcara los dos prime-

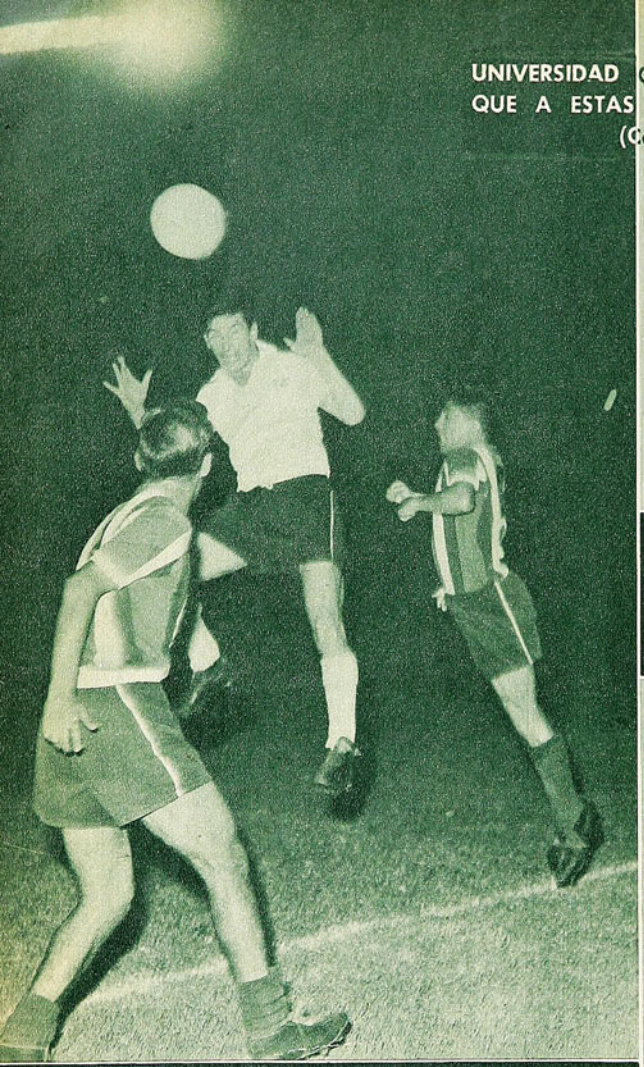

Behrends desvía en oportuna estirada un peligroso remate de Matti, otro de los buenos valores que tuvo Ferro. Al margen de la forma como consiguió y mantuvo su empate —que fue anormal—, Ferro merecía por lo menos la igualdad.

EL CAMIN

Desde que empató y hasta que Palestino hizo su segundo gol, Colo Colo tuvo muchas oportunidades para aumentar el score. Una de ellas registró el lente, cuando Valdés falla en el remate en la boca misma del arco, ante un centro retrasado de Moreno.

O SE LE HIZO CUESTA

ros goles del partido. A todo esto, Ferro jugaba con mucha seriedad, con mucho tesón, con la tranquilidad del que no tiene nada que perder, pero sí mucho que ganar —vencer al puntero es siempre una buena ganancia—, aunque sin fortuna. Estaban dos a cero, y pensábamos que no era justo para los aurinegros; para nuestro gusto, jugaban mejor ellos. Valía, con todo para la U. C. el argumento de los goles —su argumento de todo el año, por lo demás. Esa tendencia a parecer falsamente dueños de sí mismos, cayendo en los rebuscamientos, ocasionó la primera caída de la valla de Behrends, cuando Sergio Valdés quiso salir dribleando del área, fue desequilibrado por Villarroel (o por Olivares), cayó, perdió el balón y al pretender en última instancia retrasarlo para su arquero, lo dejó en los pies de René Valdés, que, sin dificultad, anotó el descuento.

El 1-2 puso las cosas en su lugar en cuanto a la ver-

COLO COLO EMPEZO Y TERMINO CON SUSTOS FRENTE A UN PALESTINO RECUPERADO. 3-2 LA CUENTA

Francisco Valdés anota el tercer gol de Colo Colo en el primer minuto del segundo tiempo. En ese momento se pensó en una hecatombe para Palestino, pero los albos se contentaron con el 3 a 1 parcial, que más adelante se convertiría en apurado 3 a 2.

Jorge Toro, motor de Colo Colo, enfrenta a Roberto Coll, su correspondiente en Palestino. Tuvo pasajes de muy buen fútbol el match entre albos y tricolores, que ganaron aquéllos por 3 a 2.

Héctor Molina, gran valor en el ataque de Ferrobádminton, supera a Sergio Valdés y se interna en el área de la UC. Molina anotó dos goles, uno muy bueno, y otro..., muy off-side.

CONTRASTO EL ANIMO SERENO Y EL JUEGO EFICIENTE Y TRANQUILO DE FERROBADMINTON, A DESPECHO DEL SCORE PARCIAL ADVERSO, CON LA NERVIOSIDAD DEL PUNTERO

dadera disposición de ánimo de las huestes estudiantiles. Nos pareció advertir verdadero pánico en esa retaguardia; perdió su espíritu constructivo, su elegancia proverbial, su organización. Y Ferro seguía serenamente acumulando méritos que no concretaba. Por juego, el cuadro aurinegro era el que debía estar arriba en el marcador. No es primera vez que esto ocurre. Como no es primera vez que un equipo que domina buscando un gol que merece, tiene que resignarse a que sea el contrario el que lo haga, en un contragolpe. Y esto sucedió el sábado. Una pelota larga, sacada en la aflicción del momento, permitió a Nackwacki realizar su mejor maniobra, que terminó con precisa habilitación a Ramírez —eventualmente en el centro—, para que éste dejara el score en 3 a 1.

Era lógico esperar el aquietamiento en las filas del puntero. Pero no se produjo. Quizás vislumbrando o presintiendo los acontecimientos, Fouilloux sacó fuerzas de flaqueza —había demostrado sentir los efectos de los partidos internacionales últimos—, y se prodigó intensa y hábilmente adelante. De sus pies pudo salir el cuarto gol, que habría seguramente definido el encuentro, pero el balón dio en el horizontal. No pudo extrañar, en cambio, el descuento de Héctor Molina —que había regresado al campo después de estar fuera largos minutos—, cuando empalmó con admirable volea uno de los despejes sin sentido de la defensa estudiantil.

Hemos sentado la premisa de que Ferro no merecía ir en desventaja. Azares propios del fútbol. Como azares del fútbol debe considerarse —y nada más— la manera cómo los aurinegros conquistaron el empate y posteriormente lo mantuvieron. Vimos claramente "off-side" a Héctor Molina —desde el momento en que Matti hizo el centro hasta que se produjo el gol—, y no advertimos infracción al arquero Piturra, en el que iba a ser el cuarto tanto de la U. C. El juez lo estimó de otra manera. Y se desbordó la intemperancia de jugadores y partidarios del puntero.

Lo que aconteció entonces y después escapa a la crónica deportiva. Intervención de personeros allegados al equipo universitario e incontrolable reacción de algunos jugadores —fueron expulsados Mario Soto y Rivera— sólo consiguieron reafirmar la tesis que hemos sustentado. Que el camino se le ha convertido en una difícil cuesta a Universidad Católica, y que le ha faltado serenidad para acometerla. En dos partidos consecutivos perdió tres puntos que pueden ser decisivos, porque ya su disposición de ánimo no es la misma de hace unas semanas.

BUEN FUTBOL

PALESTINO brindó unos minutos de fútbol de gran factura. Puede decirse que en el primer cuarto de hora, o

La fuerte oposición de Ferrobadminton descontroló a la U. C. faltándole serenidad para actuar en los momentos difíciles.

Dos escenas, en secuencia, del discutido gol anulado a Universidad Católica, que le daba el triunfo por 4 a 3. En la de arriba, Nackwacki ha cabeceado libremente y enviado la pelota a la red, en tanto Piturra, que salió en falso está caído junto a su compañero Rodríguez y a Rivera. El juez está en actitud de seguir la jugada. En la de abajo, producido ya el gol, el referee marca una infracción y se inicia la protesta de los jugadores del bando afectado.

poco más allá, Colo Colo no tocó la pelota. Ella perteneció a los tricolores, movidos por la pericia de Coll, el dinamismo de Mohor y Osvaldo Rojas y la habilidad de Castro. Muy estáticos los delanteros albos, particularmente Toro se dejaron madrugar, llevarse el balón, invadir su campo con poca oposición. El gol del debutante Troncoso —muy buen cabezazo a un rincón alto—, hizo, sin embargo, despertar a los blancos. Entraron a moverse Ortiz y los forwards —especialmente Luis Hernán Alvarez—, y entonces quedó en evidencia una flaqueza, importante de la estructura de Palestino: la lentitud de su defensa y la tendencia de Giambartolomei a quedarse en los palos aún ante centros que pasan entre el arco y el área chica, que es de su jurisdicción. En dos jugadas de ésas, Alvarez puso en pocos minutos el score en 2-1 favorable a Colo Colo.

Se diluyó el elegante accionar de Palestino, y entró a mandar el cuadro popular con la solvencia de sus hombres y la madurez de su fútbol. En 3-1 llegó a estar Colo Colo apenas iniciado el segundo tiempo, y como en el partido anterior, aquello pareció asunto terminado. Así deben haberlo creído también los jugadores albos. Porque decrecieron en ritmo, en aplicación defensiva, en soltura para mover la pelota —que era lo que mejor estaban haciendo. Con chance otra vez, Palestino se recuperó, hizo el segundo gol Osvaldo Rojas —muy animoso todo el partido—, y luchó resueltamente por el empate. Vio peligrar Colo Colo la opción que se está jugando, que es hipotética, pero que existe matemáticamente, al igual que para Santiago Morning: de llegar, uno de los dos, a ponerse al lado del o los punteros y discutir todavía el título.

Otra escena, desde distinto ángulo y posición, del gol que originó las incidencias más gruesas del match entre Universidad Católica y Ferro. Está cabeceando Nackwacki y Piturra alcanza a verse con los brazos en alto a la altura del área chica.

COMENTARIOS DE EQUITACION

DUROS RECORRIDOS

SUSPENSO EN LOS SALTOS BAJO ILUMINACION, EN EL JARDIN DE "CAZADORES". DIFICILES LOS "CERO FALTAS" EN CANCHAS DE SERIAS EXIGENCIAS.

Nota de Don Pampa.

Un binomio que se ve mejorar es el de "Imperial", con Luis Santos, de la Escuela de Caballería. Ha formado en todos los equipos reglamentarios de su plantel, triunfador fijo de los últimos concursos.

EL REGIMIENTO CAZADORES iluminó de nuevo su cancha de saltos para ofrecer un concurso atractivo: fiesta de equitación que así lo parece con su arboleda cubierta de focos multicolores y una concurrencia selecta que, durante dos noches y dos tardes, sigue la participación del mejor elemento ecuestre y equitador. Algo de fiesta navideña se nota, ya encima de la Pascua en el ambiente con el público elegante y de buen ánimo y los competidores que, bajo la luz artificial, se ven más actores, más gallardos y enhiestos. Es el último concurso de la temporada oficial en Santiago, pues la equitación se va en enero con sus "oxers" y "verticales" a Quillota y Viña del Mar.

De noche la competencia tiene sus bemoles si la visibilidad no es ciento por ciento buena, con una iluminación perfecta. Parece que no lo era suficiente la de "Cazadores", pese a los esfuerzos de presentarla en el máximum de la eficiencia, pues muchos caballos tuvieron dificultades ante aquellos obstáculos que daban un poco de sombra y los hacía retacarse. Los recorridos se tornaron esforzados también porque el terreno no es de los más espaciosos y la distancia obliga a acercar los obstáculos y a que se requieran giros súbitos o posiciones que extrañaban a los concursantes. Un foso de cuatro metros es serio y se hará temible si está ubicado a pocos metros de un "oxer" y el animal deberá afrontarlo cuando todavía no se estabiliza bien después de pisar tierra en el anterior.

Abundaron las rodadas, y el desencanto por las defecciones de algunos competidores de ley, llamados a figurar en el primer plano y que tienen sus partidarios. También hay hinchismo en equitación: damas y señores, niños y niñas que van a ver saltar y ganar a determinados caballos y a determinados jinetes.

El viejo "Pillán", deja caras tristes cuando las bisagras le rechinan y bota varas bajas que no conjugan con su jerarquía, lo mismo pasa con "Trago Amargo", "Maltén", "Gerald" o "Rumba".

DUROS LOS RECORRIDOS, sobre todo en las pruebas de más jerarquía. Se exageró un poco en el grosor de los obstáculos y de esta manera aumentó la tarea de los concursantes.

La de primera categoría, por ejemplo, con 12 saltos, algunos de 1.30; 1.40; 1.80, varios de 1.50 y 1.60 de altura y foso de 4 metros 50. Exigencias tabla A con cronómetro.

Hubo suspenso y hasta un poco de dramatismo. Rodó espectacularmente "Gerald" con el juvenil Juan Carlos Zegers. Trastabilló "Trago Amargo" y Alejandro Pérez se fue de cabeza al suelo, aparte de otros que ante un derribo perdían equilibrio y quedaban cogidos del pescuezo del animal como náufragos de un madero.

Pasó el primer jinete: el teniente Pelayo Izurieta con "Rasputín": 8 faltas o sea dos derribos, más 1 ¼ de falta por exceso de tiempo, total 9 ¼ faltas. Un recorrido discreto pensaron muchos como para no impresionar a nadie, pero siguieron: "Chañaral" con Américo Simonetti", 12 faltas; "Manantial" con Oscar Cristi, 16 faltas; "Bamboche" con Luis Santos, 19 faltas; "Cordobés" con Américo Simonetti, 16 faltas, aparte de que "Pillán" con Guillermo Aranda; "Toqui" con Pelayo Izurieta y "Trago Amargo" con Alejandro Pérez optaron por terminar el recorrido ante el exceso de botadas. Así aquel puntaje del teniente Izurieta que poco se estimó, resultó el mejor. No hubo quien lo superara y fue el ganador de la prueba para caballos de primera categoría. Con 9¼ faltas de bravo recorrido.

CATOLICA REPUNTO CON EL DESEMPEÑO DE AMERICO SIMONETTI Y SUS CABALLOS, Y LA SOLVENCIA DE EDUARDO CUEVAS, CON "AYSEN".

Américo Simonetti, que había declinado en el último tiempo, surgió de nuevo como principal figura en el reciente concurso al ganar la prueba de saltos variados, ser puntal en el equipo de Relevos y segundo en primera categoría.

"Aysén", con Eduardo Cuevas, de Universidad Católica, ha venido cumpliendo una campaña muy pareja y eficiente en la temporada que culminó con su triunfo en el Gran Premio nocturno del Regimiento Cazadores. Anotó 0 faltas y el tiempo más rápido en lucha muy pareja con "Rumba" y Manuel Rodríguez.

ALGO SEMEJANTE SUCEDIO EN LA prueba de Equipos, el match entre los mejores conjuntos de clubes. Escuela de Caballería puso otra vez su sello de eficiencia con "Pillán", Guillermo Aranda; "Imperial", Luis Santos; "Choir Boy", Sergio Arredondo y "Rasputín", Pelayo Izurieta. El cuarto jinete no tuvo necesidad de emplearse porque a esa altura el equipo tenía asegurado el primer puesto.

Un solo cero faltas en los 16 concursantes, el de "Pillán" que en esa prueba, después del fracaso de la noche anterior, quiso rehabilitarse ante la concurrencia distinguida. Caballo de estirpe tenía que lucir de frac. Cero faltas y afirmó el triunfo de su equipo, bien secundado con "Imperial" 4 ¾ faltas; y "Choir Boy" 9 ¼ faltas. Total 14 faltas.

Triunfo holgado porque segundo se clasificó Coraceros con 27 ½ faltas, equipo en el cual destacaron "Rescoldo" con Mario Fuentes, 4 faltas, y "Rumba" con Manuel Rodríguez, 7 ½ faltas.

Los equipos civiles anotaron un desempeño bajo en esta prueba de conjuntos, sobre todo Universidad Católica: "Cordobés" no respondió bajo la rienda de Mario Comparini y "Chañaral" y "Aysén" acumularon demasiadas faltas para pretender buena clasificación. Sólo "Trago Amargo" estuvo en su capacidad: 4 ¼. También defeccionó el cuarteto de las levitas café: el San Cristóbal, en el cual sólo "Cobre" con Ralph Dewald, tuvo un solo derribo, 4 faltas.

UNIVERSIDAD CATOLICA repuntó en buena cuota en este Concurso nocturno. Se puso en la línea de la Escuela de Caballería para discutir las escarapelas del triunfo y para que al final, en recuento volandero, apareciera con mejores clasificaciones.

Se vio un poco menos el cuadro militar de Quillota y un poco más el blanquiazul de Santa Rosa de Las Condes.

Por razones apreciables, Américo Simonetti volvió a ser primer actor y a estar en todos los recorridos con evidente jerarquía. Resucitó el as de la UC, denotando mejor preparación y ajustando sus faenas a la coordinación y relación que parecía faltarle con sus caballos. Y si bien "Chañaral" no es el mismo de antes, dispone de "El Gitano" y "Mon Desir" que van en plena alza.

A la actuación de Simonetti debe agregarse y en el mismo plano de eficiencia a Eduardo Cuevas con "Aysén" que se está convirtiendo en el equitador más regular de estos últimos meses. Prenda de seguridad donde se presenta, con la evidencia de progresos y de que ha logrado otorgarle todo lo que esperaba a "Aysén", caballo potente y fiel. Mario Comparini con "Poncho Roto" es otro equitador que contribuye con acierto al buen desempeño de los colores de la UC, aparte de Félix Halcategaray con "Dollar", el gran vencedor del Campeonato del San Cristóbal.

ESCUELA DE CABALLERIA no ha presentado últimamente a su mejor binomio: "Maitén" con Gastón Zúñiga. Se tiene en descanso al excelente animal que se resintió de sus manos frágiles en el Santiago Paperchase, luego de conquistar el título de campeón de Chile de saltos. Aparte de ello, se ha visto cómo "Pillán" no ha respondido en grado sobresaliente en los últimos concursos y también "Hualllllinga" ha hecho mutis que no se calculaban.

EL "GRAN PREMIO DE CAZADORES" sirvió como prueba de fondo y para reunir a todos los binomios de mejor actuación en las pruebas del Concurso. La flor y nata. Justo tamiz para poner en evidencia a los concursantes de más fuste en las diversas etapas de la competencia. Y se dio bien la lógica porque al final clasificaron en puestos de preferencia con cero faltas los de que mejor había rendido: "Aysén", con Eduardo Cuevas; "Rumba", con Manuel Rodríguez y "El Gitano", con Américo Simonetti. Y también "Manantial", con Oscar Cristi, de la Escuela de Carabineros que vienen en neto repunte para alternar en el plano superior.

El primer lugar y el título de Campeón del concurso fue para Eduardo Cuevas, de Universidad Católica, por una décima de segundo, aventajó a "Rumba" con Manuel Rodríguez, de Regimiento de Coraceros. Cero faltas ambos. Un "Champion" bien disputado, porque el tercer puesto entre "El Gitano", de Simonetti, y "Manantial", de Cristi, se decidió por 2/5 de segundo.

DON PAMPA

---

45 competidores en caballos de Cuarta Categoría, venció "Fogata", con Sergio Carrasco, de Coraceros; 50 competidores en la tercera categoría, se impuso "Rey de Quinco", con Heinz Loewe, del Santiago Paperchase, con cero, que también apuntaron "Pirincho", con Darwin Sotomayor, de Cazadores, y "Gran Huincha", con Guillermo Aranda, de la Escuela de Caballería. En segunda categoría triunfó "Choyr Boy", con Sergio Arredondo, de la Escuela de Caballería; en saltos variados, con 31 competidores venció "Cordobés", con Américo Simonetti, de la U. C.

Las pruebas de infantiles y juveniles correspondieron a San Cristóbal con "Gipsy", Beatriz Fahrenkrugm y "Gerald" con Fernando Zegers, ambos con cero faltas. El San Cristóbal tiene una buena incubadora de equitación, al igual que Universidad Católica, Santiago Paperchase, que dispone de escuelas bien dirigidas técnicamente.

Universidad Católica se anotó primeros puestos en Gran Premio, Relevos y Saltos Variados. Escuela de Caballería en Equipos, primera y segunda categoría. Coraceros fue otro equipo de actuación sobresaliente.

¡Deportistas extranjeros!

para un souvenir auténticamente chileno

Chilean Art

• ESMALTES
• CERAMICAS
• OBJETOS DE COBRE

VISITE NUESTRO SALON DE VENTAS

JULIO FABA SEPULVEDA

Agustinas 1169, fono 89990
SANTIAGO - CHILE

● Con orgullo, con satisfaccion y con sincero regocijo hacemos llegar por medio de estas líneas nuestras felicitaciones al seleccionado chileno de fútbol que tan brillantemente defendiera los colores de Chile frente al seleccionado de Hungría. Estas felicitaciones no van tan sólo a los jugadores que fueron los actores visibles del espectáculo, sino también a todos quienes contribuyeron a forjar estas honrosas presentaciones: entrenadores, asesores técnicos, etc., o sea, a toda esa pléyade de hombres que en una u otra forma están levantando y dando prestigio mundial al fútbol chileno, al cual le auguramos un feliz desempeño para la justa de 1962.

● En verdad que en los quince minutos iniciales del primer encuentro entre chilenos y húngaros, los espectadores pasamos por momentos de angustia cuando en diversas oportunidades los magiares estuvieron prácticamente encima de la valla defendida por Escuti. En estos momentos es cuando se necesita "paz en el alma y nervios en calma" y nada mejor para ello que el acreditado tónico nervino Nervotón "18", que tonifica el sistema nervioso y procura un mejor equilibrio.

● A propósito de "magiares", ¿sabe usted por qué se les llama así? Por si no lo sabe, aquí va la explicación: los eslavos llaman a Hungría Uhernka-Kragina, y los húngaros la denominan Magyarorszag —país de los magiares— o Magyarhon —patria magiar, llamándola también Magyarfold —tierra magiar—. Los magiares, cuyos descendientes, entre el mosaico de razas y pueblos que habitan en el valle del Danubio, dicen ser los únicos húngaros legítimos, eran un pueblo de raza amarilla o escítica, que, procedente de Asia invadió el país hacia fines del siglo IX y se estableció definitivamente en él.

● ...y en esta temporada no sea usted un rostro pálido ni amarillo, ni tampoco un piel roja, pues ninguno de los dos extremos resulta cautivante. Por eso, cuando vaya a la playa, a la piscina, al campo a cualquier sitio donde desee recibir las caricias del astro rey, no deje de hacerlo con la buena compañía de Solbronx en cualquiera de sus tres formas: crema, crema homogenizada, líquido. Solbronx es un producto de fórmula científica que filtra los rayos solares y que junto con proteger la piel le comunica a ésta ese tono que tanto admiran y prefieren "ellas" y "ellos".

● John L. Sullivan fue campeón mundial de los puños desnudos y luego con guantes.
El más popular de los pugilistas cubanos se llamó José Sardiñas, pero el mundo del boxeo lo conoció como Kid Chocolate.

● ¿Consiguió ya un ejemplar del Almanaque "18" para 1962? Si aún no lo ha hecho le recomendamos hacerlo sin pérdida de tiempo, antes que se agote la edición. Entre muchísimas cosas interesantes viene un fácil concurso en relación con el próximo Campeonato Mundial de Fútbol, que con un poquito de suerte puede vitaminolizar sus bolsillos con suculentos escudos. El Almanaque "18" puede obtenerse en las farmacias de todo Chile por el reducido precio de E° 0,17.

● Un profesor que se las daba de ingenioso, queriendo destacar la importancia de los procesos lógicos, preguntó en clase: "Si los Estados Unidos limitan al este con el Atlántico, al oeste con el Pacífico, al norte con el Canadá y al sur con México, ¿cuántos años tengo yo?". Los mejores alumnos enmudecieron sorprendidos, pero el más torpe de todos contestó con gran desparpajo:
—Pues, debe tener usted cuarenta y cuatro.
Lleno de asombro, a su vez, el profesor interrogó al discípulo:
—Exacto, amigo. Pero, ¿cómo se las ha arreglado usted para saberlo?
Muy fácil. Mi hermano, que está nada más que medio chiflado, tiene veintidós.

● Saludable consejo: Frutalín "18", aparte de ser una sal refrescante y deliciosa como bebida en la época de verano, es también un suave laxante.

● Con ambas manos quebradas el famoso australiano Bob Fitzsimmons peleó diez rounds con Jim Jeffries.

● Para las personas de transpiración excesiva resulta muy útil en verano el uso del Jabón de Clorofeno "Meda".

Del Departamento de propaganda de Farmo-Química.

FRIXIO

LA EMBROCACION DE LOS DEPORTISTAS

HALAGO PARA CHILE

VIENE DE LA PAGINA 13

acción en los camarines al término de la lucha. En el vestuario chileno, conformidad, rostros tranquilos, calma general. En el húngaro, euforia, abrazos y besos en la mejilla para el magnífico Grosics. ¿Por qué?
Habían empatado con Chile.

JUMAR.

TORREMOCHA
AL SERVICIO DEL DEPORTE
REEMBOLSOS RAPIDEZ

FUTBOL

Juego, 10 camisetas en raso EXTRAGRUESO, con números	$ 35.000
Juego, 10 camisetas, en raso especial, con números	25.000
Juego, 10 camisetas, en gamuza EXTRAGRUESA, con cuello	22.000
Pantalón en COTTON YARUR, con cordón, blanco y negro	900
Pantalón en PIEL, con cinturón, tipo profesional	1.400
Medias en lana EXTRAGRUESA, en varios colores	1.600
Pelota N.º 5, legítima, marca CRACK, autorizada por la Federación de Fútbol	14.500
Pelota N.º 5, marca Sporting, reglamentaria	9.900
Zapato tipo especial, cosido, con fibra en la planta	10.500
Juego redes para arcos, reglamentarios, lienza gruesa	28.000

BASQUETBOL

Juego, 10 camisetas GAMUZA peinada, tipo americano	21.000
Juego, 10 camisetas GAMUZA, con tirantes	16.800
Pelota N.º 6 legítima, marca "CRACK", oficial	18.000
Soquete en lana gruesa, media caña, tipo americano	1,400
Zapatilla "FINTA" Sello Azul, 38 al 44, suela aprensada	5.800
Zapatilla "PIVOT" Sello Azul, 38 al 44, plantilla esponja	3.800
Pantalón en PIEL YARUR, con cinturón	1.400

LOS ARTICULOS QUE VENDE "CASA TORREMOCHA" SON TODOS GARANTIDOS, POR SER DE PRIMERA CALIDAD.

SAN PABLO 2045
TELEFONO 65488 CASILLA 3545

VISITA DE LOS HUNGAROS CONSAGRO INTERNACIONALMENTE A UN VALOR DE NOTA: MANUEL RODRIGUEZ

EL ESPALDARAZO

MUCHAS conclusiones dejaron los encuentros recientes con los húngaros.

En su mayoría, agradables.

Lo sucedido con el bloque defensivo, por ejemplo —en el primer match, sólo actuó un titular, y en el segundo dos—, depara una conformidad general en torno a la capacidad improbada de quienes aparecían a través de su suplencia como incógnitas en el campo internacional. Se les conocía por sus trabajos caseros. Lo otro estaba por verse. De ahí que ahora exista la sensación de poder contar no sólo con un equipo capaz sino con un plantel competente. Los nombres de Humberto Cruz, Sergio Valdés, Hugo Lepe, Alfonso Sepúlveda y Manuel Rodríguez se encargaron de comprobar, con las cartas sobre la mesa, una impresión sostenida con optimismo en estas páginas cada vez que hemos hablado de una producción abundante de valores y la existencia evidente de un material humano bastante nutrido.

Frente a los húngaros estuvieron ausentes Eyzaguirre, Navarro y Valentini, tres marcadores de punta hasta ahora infaltables en todas las citas de tipo "A" o "B". Salieron a la palestra Valdés y Rodríguez, como pudieron hacerlo Droguett y Juan Pérez. Y en el tramo que actuó Isaac Carrasco, se condujo con su reconocida calma y pericia. Por eso hablamos de nómina generosa, por eso hablamos de plantel.

Ahora bien. El caso de Manuel Rodríguez es digno de encomio, dentro de este enfoque con visos de tema, porque el muchacho de la Unión no figuró antes en los planes de Riera, ni encontró la aprobación popular que merecía. El alerta lo dio Colo Colo, cuando solicitó su refuerzo para el pleito con Botafogo —gran partido y gran victoria—, y el defensa rojo se dio el lujo de pararse ante Garrincha, con calidad soberbia, para anularlo hasta merecer la felicitación pública del propio carioca. "Este muchacho me enfrentó sin dar un solo golpe y no he podido eludirlo... Lo felicito... Es un jugador muy hábil".

En breves frases lo definió con sencillez y elocuencia, porque Manolo es justamente eso. Un defensa hábil, limpio, depurado. Siempre fue así y ése ha sido su concepto permanente del fútbol a través de su peregrinaje obligado por la zaga de Santa Laura. Un día a la derecha, otro a la izquierda, luego en la línea media, de insider, de wing. Misiones distintas para un mismo sello, puestos diferentes para un estilo de juego que es trasunto fiel de su personalidad y sus atributos humanos. Fuera del campo, Manolo también es así. No se inmuta por nada.

Con los húngaros, salvó la valla del debut internacional sin amarras de ninguna índole. Con la misma pachorra que luce en Santa Laura. Como si fuese un partido más. Y eso es lo que hace falta justamente en un momento en que el carnet de fútbol chileno aparece atiborrado de riesgos y compromisos, que habrán de culminar con la magna justa de junio. Estuvo muy bien Rodríguez y, lo que es más importante, encajó en el estilo general de una defensa que trata de quitar apoyando, una defensa que saca la pelota con galanura, que no se limita al despeje apresurado o el rechazo sin control. Como dijo alguien en la tribuna, "los que la tiran ahora a la tribuna son ellos"...

Existía el temor de que Manolo abusara del dribbling, que olvidara consejos e instrucciones, para dar curso a sus deseos naturales y su modo de sentir el fútbol. Temor de verlo demasiado en campo adversario, quedarse con el balón y facilitar así la réplica por su flanco. Pero al actuar como lo hizo —con cautela, con tino, con serenidad admirable—, probó que además de hábil es un jugador inteligente. Se ajustó a las instrucciones, marcó de cerca y cuando vislumbró la posibilidad de arriesgar un poco, lo hizo para entregar el balón con justeza, para apoyar con categoría, para avanzar con calidad.

Bien, Manolo. Si desde hace varias temporadas teníamos la impresión de que era un elemento bien dotado y de primera fila, esta visita de los húngaros sirvió para reafirmar tal consenso, con el asentimiento gratísimo de las revelaciones comprobadas.

JUMAR

La Sportiva

SAN DIEGO 1069
CASILLA 9479 SANTIAGO

OFERTAS ESPECIALES
PARA NAVIDAD

PEDIDOS CONTRA REEMBOLSO: Rogamos enviarnos, con su pedido, abono de aproximadamente la mitad de su valor, en cheque, giro o letra bancaria a la orden de "LA SPORTIVA".

SI UD. REMITE CON SU PEDIDO EL VALOR TOTAL DE SU COMPRA, NO COBRAREMOS GASTOS DE EMBALAJE NI FLETE, ECONOMIZANDO UD., ADEMAS, LA COMISION DEL 5% QUE LOS DIVERSOS SERVICIOS COBRAN POR CONCEPTO DE REEMBOLSOS. (Para pedidos por vía aérea deberá incluir valor del flete.)

ZAPATOS DE FUTBOL, ART. 1069:

N.º 22-25	Eº	4,17
N.º 26-29		4,33
N.º 30-33		4,50
N.º 34-38		6,21
N.º 39-44		6,43

ZAPATOS DE FUTBOL "OLIMPICOS":

N.º 34-38		6,51
N.º 39-44		6,80

PELOTAS "SCORER":

N.º 1		4,30
N.º 2		4,54
N.º 3		4,87
N.º 4		8,44
N.º 5, 12 cascos		8,84
N.º 5, 18 cascos		10,87

EL MEJOR REGALO PARA LOS NIÑOS: EQUIPOS DE FUTBOL COMPLETOS.

1 BOLSA PORTAEQUIPOS DE LONA, CON EL BANDERIN DE SU CLUB PROFESIONAL FAVORITO; 1 CAMISETA DE SU CLUB FAVORITO, 1 PANTALON, 1 PAR DE MEDIAS Y 1 PAR DE ZAPATOS.

Con zapatos N.º 22 al 27	Eº	7,78
Con zapatos N.º 28 al 33		8,33
Con zapatos N.º 34 al 38		10,84

CIENTOS DE OTROS ARTICULOS ADECUADOS PARA REGALOS DE PASCUA. VISITENOS O ESCRIBA SOLICITANDO COTIZACION.

NADA MAS QUE

España espera contar para el Mundial con Luis Suárez, hoy en el Internazionale, de Milán. En el grabado, al término del match con el Roma, que el crédito catalán decidió con su talento, recibe las congratulaciones de Carniglia, director técnico de los vencidos.

ESPAÑA Y FRANCIA JUGARON SOLO A RATOS CON VERDADERA INTENCION.

SI LA montaña no va a Mahoma, Mahoma tiene que ir a la montaña. Pero, esta vez, vino la montaña. Quiero decir que, sentado tranquilamente en un sillón en mi piso de Chamberí, seguí, paso a paso y en sus menores detalles, el encuentro Francia-España, efectuado en una tarde de domingo en el estadio de Colombes, lleno hasta las banderas. Para los franceses, el empate es muy valioso. Preparándose para su encuentro con Bulgaria, que es el que más les interesa, porque en ellos se van jugando su viaje a Chile, este "match nulo" con España les compone la moral y, seguramente, habrá servido a Verriest para hacerse una idea más o menos exacta de lo que tiene en sus manos. Por lo demás, la igualdad a 1 es mérito para los galos considerando que se trataba de un verdadero team de prueba, con muchos cambios, con alineaciones totalmente desconocidas, salvo en su retaguardia, que fue la misma del segundo cotejo con los búlgaros.

FUE UN partido de guante blanco. Sorprendente para quien una semana antes había presenciado en el Metropolitano el cotejo del Atlético de Madrid con el Zaragoza, con 90 minutos tremendos, muy corridos y muy golpeados. Creo que ya les he dicho que aquí, en España, se está jugando con rudeza realmente bárbara, como fue también bárbara la rudeza con que los moros encararon su match de Chamartín con la selección española. Tenía una ventaja esta escuadra hispana sobre su rival: su mayor fuerza de conjunto por el hecho de que, en la cancha, era el Real Madrid con los refuerzos de Piquer, defensa derecho; Zoco, medio de ataque, y Zaldúa, puntero derecho del Barcelona. Y, a ratos, el equipo jugó como lo hace el Madrid. Sin tantas carreras a la diabla, sin tanto tremendo esfuerzo y con cierta ordenación. Pero, aunque los refuerzos eran acaso superiores a los titulares del Madrid, el conjunto no rindió con la regularidad del cuadro de Chamartín.

SE JUGO a ratos. Tanto unos como otros, jugaron a ratos. Y a ratos bastante bien. Avanzando con soltura, con buenos pases, con desplazamientos hábiles. El gol mismo de los españoles fue muy bueno, pero de veras bueno. Distéfano desplazó a un defensa, hizo correr a Gento y éste centró muy exactamente, hacia atrás. Félix Ruiz no tuvo dificultad para marcar, el gol muy cerca del arco y con Bernard descolocado. Fue fluida la jugada entera, hermosa en su concepción y en su realización. Lo que no tuvo el gol de los franceses, ya que en él hubo confusión, rechazo parcial e infortunado de Araquistain, y remate de Heutte sorpresivo.

EN LA primera fracción, los franceses atacaron a fondo y obligaron a los españoles a replegarse. Distéfano se confundió con sus defensas y cooperó con ellos. Pero no pudo estar en la ofensiva, donde Luis del Sol fue un peón incomparable, yendo de atrás adelante y multiplicándose. Por defenderse, los españoles no pudieron atacar, pero allí se advirtió que la ofensiva francesa no posee buenos rematadores, no sabe finalizar las jugadas. Sus hombres van con facilidad hasta las proximidades del área, avanzan pasando el balón de primera, sin entretenerse con él, pero sin poder profundizar. Falta la batuta de Kopa y la determinación contundente de Just Fontaine. Skiba, veterano y valeroso, es entrador, pero no posee el disparo seguro y matador de Just. Müller, en el papel de Kopa, no está mal, lleva los avances, pero no es Kopa, simplemente. No tiene ese toque exacto y oportuno que habilita al que ha de tirar a la puerta. Van Sam, que se alternaba con Heutte en la punta izquierda, no hizo mucho, pero Wiesniski, puntero derecho, se escapó con demasiada frecuencia de la custodia de Miera y de allí pudieron salir algunos goles.

En el segundo tiempo, Distéfano estuvo más adelantado. No en punta, pero en esa posición intermedia de los delanteros centros de hoy. Como suele hacerlo René Meléndez y también como lo hace Kopa. Con Del Sol corriendo kilómetros y kilómetros, realizando una labor valiosa y brillante, Distéfano pudo estar más en la zona de peligro y tuvo algunos destellos muy suyos. Se agrega a esto el trabajo de Zoco, transformado a ratos en sexto delantero, y la codicia de Félix Ruiz, siempre atento, siempre buscando el disparo, pero con poca fortuna.

Al medio minuto de juego del segundo tiempo, tuvo Gento la alimentación precisa de Distéfano, que lo echó a correr por su banda, pero rumbo al arco. Ese tiro cruzado del puntero madridista suele ser gol en nueve veces de diez. Igual le marcó un tanto al Atlético, semanas antes. Pero esta vez el remate salió apenas desviado, mordiendo el vertical derecho del arco francés. A los 8 minutos de esa fracción, Maryan, en la línea de sentencia, salvó un gol, cortando un tiro de Del Sol. España estaba arriba, atacando a fondo y sin contemplaciones. Los franceses entonces se tuvieron que replegar y ni Maryan ni Ferrier pudieron adelantarse. El gol de Ruiz, a los 12 minutos, era la resultante esperada de una presión persistente. Que no terminó allí. Porque la paridad hizo que, por momentos, el team francés se viera endeble, desguarnecido y hasta torpón. Desde fuera del área, Zoco enfilá un tiro arrastrado que iba junto a un poste. Allí vi la soltura de Bernard, su rapidez de reflejos. Atrapó el balón en la misma línea, pero con seguridad. Minutos más tarde, Ruiz escapó solo, pero estaba adelantado. Y en seguida se produjo una hermosa combinación que remató Distéfano, de cabeza. Gol, pero anulado por posición off-side.

TUVE LA impresión de que ganaría España en todo ese lapso. No sólo por la paridad, sino porque, en la cancha, se veían más hispanos, llenaban mejor el campo, controlaban el juego y actuaban con armonía y perfecto sentido de fútbol. Sólo que, poco a poco, fueron bajando. No vi entonces el afán de triunfo en ellos, el ansia de goles que suelen mostrar los madridistas en sus grandes encuentros. Como si tomaran el match excesivamente amistoso. Entonces levantó presión el dueño de casa y fue a ganar. Estuvo muy, pero muy cerca de conseguirlo. Creo que Van Sam, el que falló dos veces con muchas posibilidades, y luego hubo un tiro de Wiesniski que alcanzaron a gritar los parciales. La transmisión de eurovisión captó exactamente el vocerío de las gradas. Era gol, sin remedio. De esos goles que no pueden atajarse. Pero el balón pegó en el vertical y luego Santamaría salvó y alejó el riesgo.

SANTAMARIA, puntal máximo de la defensa española, no sólo eso hizo. Cuando más bravos se pusieron los atacantes galos, más se agrandó el uruguayo. Oportuno para anticiparse, seguro en el quite e incluso apoyando en sus rechazos, el rubio de Montevideo otra vez fue gran figura. Y otra vez, me parece, se advirtió la debilidad, la pobreza de recursos de los defensas laterales. Ni Miera ni Piquer dieron seguridad y de ahí que se recargara el trabajo de Santamaría y de Pachín, que cumplió también con mucho acierto como cuarto zaguero.

EN EL último cuarto de hora, Francia estuvo, ya lo dije, más cerca de la victoria. España bajó su rendimiento, quitó presión a sus calderas y sólo buscó el contragolpe afortunado, tratando de explotar a veces la velocidad de Gen-

UN TANTEO

(Desde Madrid Escribe Renato González, Pancho Alsina).

EL MAGRO EMPATE DE PARIS EXPLICO CON POCOS DIAS DE ANTICIPACION LAS RAZONES DE LA ELIMINACION DE FRANCIA DEL CAMPEONATO DEL MUNDO.

to o enviando balones largos y altos, a ver si Distéfano podía cabecear. Muchas pelotas a la rifa, mucho juego largo e impreciso y hasta Del Sol cayó en el mismo yerro, en vez de jugar más el balón y acercarse para atacar con más profundidad. El pitazo final —y les respondo que sonó cuando todavía faltaban más de 10 segundos para el tiempo reglamentario— fue una tranquilidad para el conjunto de España que, en esos momentos, no daba señales de recuperarse ni se advertía en él deseo de lucha. Francia, entonces, copaba el campo.

¿VALE EL equipo de Francia, por haber empatado con España? Según y cómo. Para mí que tiene todos las posibilidades de viajar a Chile. Su defensa es convincente y su ataque hace, a veces, cosas buenas, aunque no tiene final. Müller es un buen conductor y Wiesniski un puntero de cuidado. Pero a Skiba sólo le queda la bravura para entrar, en tanto que Heutte y Van Sam, que juegan bien en medio campo, se diluyen algo en el área. Francia juega el 4-2-4 clásico, aunque, según como vengan las cosas, se hace elástico. Müller, en los malos momentos, se retrasa, en tanto que Maryan es auténticamente un cuarto zaguero, exclusivamente defensivo, lo que no puede extrañar ya que, en su club, el Sedán, juega de defensa central. Y que Müller, a ratos, llegue trabajar como half, tampoco extraña, ya que half es actualmente en el Stade de Reims. Francia ha conseguido afirmar su retaguardia y ha encontrado un arquero que inspira confianza ciega, como que se le considera entre los tres mejores que ha tenido Francia en toda su historia. Además, ya les dije que juega con dos defensas centrales: Lerond y Maryan. Para mí la retaguardia gala es, en conjunto, superior a la española, pese a que ésta cuenta con Santamaría, que está tan bueno como en sus mejores momentos de seleccionado oriental.

DISTEFANO no consiguió lo que deseaba: brillar una vez más en canchas francesas. Tuvo chispazos, jugadas de alta calidad, pero fueron pocas. Perdió el balón, incluso, al verse marcado de cerca (lo que no le sucede en España) y, aunque siempre fue un valor indiscutible, no llegó a igualar a su compañero Luis del Sol, sin duda la mejor figura del equipo y tal vez el de más jerarquía de la cancha. El ataque hispano fue superior al francés, cuando jugó con fibra y se esforzó. Pero tuvo momentos muy desteñidos, momentos de desaliento y hasta pareció agotado al final. Gento no pudo explotar su vena, la velocidad, y cometió otra vez su yerro favorito: basar todas sus posibilidades en su rapidez, que no siempre sabe controlar. Sigo pensando que Collar lo hace mejor, es más jugador de fútbol, más sensato y con mejores recursos, aunque no tenga su pique electrizante. Félix Ruiz marcó el gol y pudo señalar otros, que remató sin puntería y no eran difíciles. Le falta aún para formar en el trío central de ataque de la selección nacional, pero vuelvo a pensar en que sería el puntero derecho clavado sobre todo si se considera que para entreala izquierdo España puede contar con dos jugadores ya consagrados: Luis Suárez y Peiró. Ustedes dirán ¿y por qué no jugó Peiró? Pues, por decisión de la Real Federación que, a que nada se lo impedía, no aceptó que alineara en el cuadro nacional estando castigado por su actitud antideportiva en el match contra Zaragoza. Me olvidaba de decirles que

(Sigue a la vuelta)

(Arriba) Ferrier, el volante izquierdo de Francia, detiene un avance de Del Sol. La defensa gala cumplió un buen partido, pero su ataque mostró las mismas debilidades de todos sus últimos encuentros.

(Izquierda) Marian, volante francés, sale al encuentro de Distéfano; Skiba, centrodelantero, habia perseguido al piloto español. Al fondo, Zoco, defensa de España, observa desde atrás la acción. El empate dejó preocupados, con toda razón, a los franceses. Días después fueron eliminados de la Copa del Mundo por Bulgaria.

Casa de Deportes CHILE

Fábrica de medias, pantalones, camisetas de raso y gamuza, y de las afamadas pelotas marca "CHILE" y "MUNDIAL".

JUEGO DE 10 CAMISETAS, GAMUZA GRUESA, SIN NUMERO:
Juveniles, cuello V, E° 16,00; cuello sport, E° 17,00. Intermedias, cuello V, E° 17,00, cuello sport, E° 18,00. Adultos, cuello V, E° 19,00; cuello sport, E° 21,00. (Listadas o con banda, recargo de E° 0,50.)

PARA BASQUETBOL:
Rebajadas, E° 16,00; Americanas . E° 20,00

CAMISETA DE GAMUZA GRUESA ESPECIAL, TEÑIDO SOLIDO, SIN NUMERO; SOLAMENTE CUELLO SPORT:
Juego de 10. Juveniles, E° 18,00; Intermedia, E° 20,00; Adultos .. E° 24,00
Para básquetbol, media manga, tipo americano, sin números, juego 10 ..... E° 25,00
(Listadas o con banda, recargo de E° 0,50.)

CAMISETAS DE RASO DE PRIMERA, SIN NUMEROS, JUEGO DE 10:
Un color, E° 31,00; con banda o franja ..... E° 34,00
Rayadas ..... E° 36,00

MEDIAS DE LANA EXTRAGRUESA, PUNTA Y TALON REFORZADOS; PARA ADULTOS:
Rayadas o blancas, el par ..... E° 1,55
Plomas, azules o con vuelta de otro color, el par ..... E° 1,45
Para básquetbol, tipo americano, el par ..... E° 1,65
Soquetes, el par ..... E° 1,20

ZAPATOS MARCA "CHILE":
Del 26 al 29, E° 3,10; del 30 al 33, E° 3,50; del 34 al 37, E° 3,80; del 38 al 44, E° 4,50.

ZAPATOS EXTRA "CHILE", CLAVADOS:
Del 34 al 37, E° 5,10; del 38 al 44, E° 5,80.

ZAPATOS EXTRA "CHILE", COSIDOS EN EL ENFRANJE:
Del 34 al 37, E° 5,80; del 38 al 44, E° 6,80.

ZAPATOS EXTRA "CHILE", COSIDOS, SUPLENTE REFORZADO, CAÑA ALTA Y PUNTA BLANDA:
Del 37 al 44, E° 9,80.

ESPECIALES, REFUERZO AL COSTADO, DOBLE COSTURA, DOBLE FIBRA:
Del 37 al 44, E° 11,50.

PELOTAS MARCA "CHILE":
12 cascos, N.° 1, E° 3,90; N.° 2, E° 4,49; N.° 3, E° 5,46; N.° 4, E° 7,70; N.° 5, E° 8,68; N.° 6, E° 12,46.

PELOTAS MARCA "CHILE"
18 cascos, finas, reglamentarias, oficiales, N.° 5, E° 11,76; N.° 6, 13,05.

PELOTAS MARCA "MUNDIAL"
18 cascos, N.° 3, E° 6,00; N.° 4, E° 10,92; N.° 5, E° 12,50; N.° 6, E° 13,50.

Casa de Deportes Chile
San Pablo 2235 - Fono 66104 - Casilla 5568
Sucursal: San Diego 1570 - Fono 55415.
SANTIAGO

PLAN 61
LAN-CHILE
NUEVA YORK.

TARIFA
SANTIAGO - N. YORK
JET
IDA Y VUELTA **US$ 599.-**

TARIFA
SANTIAGO - N. YORK
HELICE
IDA Y VUELTA **US$ 538.-**

DIFERENCIA **US$ 61.-**

Por la sola diferencia que Ud. paga por viajar en JET, entre Santiago y Nueva York, obtenga:

- 7 días de estadía en el Hotel Woodstock.
- Paseo en barco por los ríos que circundan Nueva York.
- Visita a los lugares de mayor interés.
- Subida al Empire State Building.
- Visita al edificio de las Naciones Unidas.
- Traslados desde y hacia el aeropuerto.

CONSULTE TAMBIEN LA ALTERNATIVA QUE INCLUYE 11 DIAS EN NUEVA YORK Y MIAMI.

¿Cambiaría Ud. todo esto por el solo hecho de demorarse menos en su viaje a EE. UU. ?

Consulte a su Agente de Viajes.

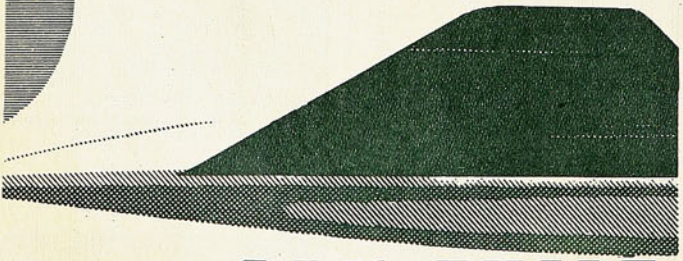

LAN-CHILE

VIENE DE LA VUELTA

aun cuando Del Sol llevaba el 8 en la espalda, y Ruiz el 10, en la cancha, Ruiz fue siempre entrealo derecho, y Del Sol entrealo izquierdo.

HE VISTO con tranquilidad este encuentro y ya vi otros del cuadro nacional español. No pienso que España sea primera figura en Chile, pero no soy, como por acá, pesimista en extremo. España cuenta con un buen cuadro y, si lo preparan bien —y lo arman bien— puede ser una fuerza nada despreciable. En el ataque no creo que existan muchos problemas. Se ha dicho que harán jugar a Peiró de entrealo izquierdo y a Luis Suárez de puntero derecho retrasado y organizador. Puede ser una solución, pero no me gusta del todo. Preferiría que, de una vez por todas, se hiciera trabajar a Félix Ruiz de puntero derecho y él sería la solución para Chile. Entre Gento y Collar, me quedo con este último, pero tengo la impresión de que jugará Gento. Con Pachín y Zoco creo que estará bien la media. Sobre todo porque el "2" de medio campo estará bien con Zoco y Del Sol, y Pachín es un buen cuarto zaguero. Los que, eso sí, no me dan confianza, son los defensores de punta. Ni los que jugaron en Colombes ni los que vi en otras ocasiones. Muy rudos, golpeadores, pero simples y de pocos recursos. No son del tipo de jugador que pueda agradar en Sudamérica.

¿Y FRANCIA? El problema francés es sencillo. Pero son asuntos extrafutbolísticos los que lo dificultan. Lesiones, inseguridad física, nada más. Vamos, que si los tricolores pueden contar con Fontaine, Kopa y Piantoni todo estará solucionado. ¿Pero podrán contar con ellos? Fontaine reapareció en la primera del Reims el otro domingo y se vio falto de ritmo e inofensivo. No se resintió, es cierto, pero nunca estuvo en la jugada, no llegó a ella. Y Reims perdió por 0 a 2. Piantoni está aún en cama, operado hace poco de la rodilla. Y el tobillo de Kopa es una incógnita. Ese tobillo que, como la nariz de Cleopatra, puede cambiar el curso de la historia... del fútbol francés.

PANCHO ALSINA, corresponsal de "Estadio" en Europa.

CASA "LOS SPORTS"

La Casa de todos los Deportes

MERCED 820 - LOCAL 9

TELEFONO 31470

SANTIAGO

COMPOSTURAS DE ZAPATOS DE FOOTBALL
Cambio de toperoles (Con puente fibra)
Cambio puntillas de cuero
Colocación puntillas suela
Cambio suela entera
Parches al cuero

TODO ARREGLO - ZAPATILLAS DE ATLETISMO Y BOX

Encordados de Raquetas - de Tennis -

TODA CLASE DE Artículos Deportivos

ESTO y AQUELLO

MADRID, noviembre (Especial para "Estadio", por Pancho Alsina). Yugoslavia, antes de jugar su segundo partido con Corea del Sur, ha dado el gran campanazo al derrotar a Austria, "la invencible". ¿Austria? ¡Ah, la de la ridícula decisión!

Es curioso, pues, que en plenos ajetreos del Mundial me ponga ahora a hablar de un país que ha quedado fuera de él, voluntariamente. Se explica. Porque justamente nadie puede explicarse su ausencia. ¡Extraña ausencia, mezcla de temor y de viveza!...

Vamos viendo.

Mientras, a medida que se acerca la fecha de iniciación de la Octava Copa del Mundo, los países ya clasificados se debaten y piensan en la mejor manera de llegar a la competición con su mejor gente y con más posibilidades, mientras los que no se clasificaron viven la amargura de sus derrotas, sólo un país duerme tranquilo y a pierna suelta: Austria. Y aureolado por un honorable título: el de "campeón sin corona del fútbol europeo". De once encuentros sostenidos en los años 60 y 61, (5 en Viena y 6 fuera de su territorio), Austria ha ganado nueve y ha perdido sólo dos: con Hungría y con Yugoslavia, de visitante. Sin embargo, a pesar de estos halagadores resultados, sus jugadores se ven privados de asistir a la gran cita de Chile.

¿Por qué?

TODO COMENZO en Suecia, en 1958. Los pupilos de Decker, en aquella ocasión, sólo consiguieron un paupérrimo punto en su grupo: un empate con Inglaterra. Aterrados, desconcertados, desmoralizados con tan funestos hechos, los responsables del fútbol austríaco decidieron, sobre tabla, no presentarse a la Copa del Mundo de 1962. Encuentros posteriores a los de Suecia no hicieron sino afirmar más a esos dirigentes de tan cortos horizontes en su decisión suicida. Derrotas contra Francia y España los llevaron a la conclusión —prematura y absurda— de que Austria no tenía jugadores capaces de actuar en una competencia de la envergadura de un Campeonato del Mundo.

¿Fue lógica tan temprana decisión? ¡Claro que no, como lo demostraron los acontecimientos posteriores! Es que estos dirigentes no consideraron que los malos resultados de un team, anteriores un buen tiempo a la Copa del Mundo, no son suficientes para condenarlo sin apelación, para aislarlo definitivamente. Alemania, antes del Mundial del 54, y Francia, antes del 58, no mostraban resultados como para hacerse muchas esperanzas. Y Alemania fue campeón, en tanto que Francia sorprendió a todos con su tercer puesto en Suecia.

¿Inglaterra? ¿Cuántos fracasos han soportado estoicamente los británicos desde que, en 1950, se decidieron a "bajar a la tierra" y competir con el resto de los mortales? Sin embargo, ahí están, ahí trabajan tesoneramente, siempre dispuestos a colocar al fútbol inglés en el sitial que tendría que corresponderle por tradición y antigüedad. Claro que los austríacos no tienen la paciencia inglesa, pero...

HAY ALGO más. Después de lo sucedido en Suecia, los austríacos perdieron la onda y la tranquilidad. Comenzaron a hacer experimentos y cambiaron de selección en cada oportunidad. Primero hicieron un team de "técnicos", después uno de "guerreros". Fracasaron. Y en lugar de buscar los medios racionales de salir del pantano, los pontífices de la Federación hicieron lo del avestruz: confirmaron su decisión de retirarse de la Copa del Mundo. Era lo más cómodo.

Olvidaron a los jugadores, les quitaron su posibilidad de intervenir en la gran competencia. Austria tuvo siempre un fútbol de joyería, desde los tiempos del Wonderteam, hasta ese tercer puesto logrado en Zurich, batiendo a Uruguay.

PERO DECKER no se amilanó. Contra todo, estuvo dispuesto a trabajar por la resurrección del fútbol danubiano. Cierto era que el éxodo de algunos valores podía haber debilitado al cuadro nacional. Pero no era eso todo. Había hombres para reemplazar a los ausentes, pero, en materia de sistemas, Austria estaba atrasado. Decker comenzó a trabajar con un "4-2-4" con ciertas modificaciones. Una fuerte defensa y un entreala capaz de llevar el juego de la defensa al ataque, además de molestar también a los rivales cuando éstos avanzaban. Luego trabajó incansablemente con los valores jóvenes, para así contar con una reserva apta para cualquier momento. Y, poco a poco, corrigiendo los defectos que él mismo reconocía, de un partido a otro, fue dándole fisonomía y solidez a su elenco. Fue así como Austria resucitó y se encumbró de manera insospechada. En 1960 venció a Italia 2x1, a Escocia 4x1, a Noruega 2x1, a la URSS, 3x1, a España 3x0 y de nuevo a Italia, 2x1. Una sola derrota, en Budapest, sufrió ese año: Hungría batió a los austríacos por 2 a 0.

El equipo seleccionado de Austria, país que tomó un acuerdo sin precedentes en la historia del fútbol mundial al renunciar a su participación en las eliminatorias por la Copa Jules Rimet. Sus dirigentes pensaron que el futbol austriaco atravesaba por un mal período. Sin embargo, posteriormente a esta inusitada decisión, el equipo austriaco ha conseguido victorias que refutan terminantemente la opinión de sus directivos.

En 1961, Austria derrotó a Inglaterra (3-1), a Hungría (2-1), a URSS (1-0), a Suiza (5-0) y de nuevo a Hungría (2-1). Yugoslavia, en Zagreb, fue el único capaz de vencerlo, en 1961.

¿Y ahora, qué piensan los dirigentes que, voluntariamente, eliminaron a los herederos del Wonderteam de la Copa del Mundo?

PERO, mirando las cosas desde otro ángulo, ¿no fue favorable para Austria todo esto? Sus triunfos internacionales, tan poco empañados, han levantado el entusiasmo por el fútbol en todo el país. Surgen nuevos clubes y el público acude a los estadios en número insospechado. Se baten nuevos records de asistencia: 80 mil personas en el encuentro del Benfica con el Austria F. C., más de 90 mil para el cotejo de Austria con Hungría y las localidades se vendieron totalmente una semana antes del match. Los clubes austríacos aprovechan esta racha, que entona sus tesorerías, siempre escuálidas. Por eso los dirigentes actuales cuidan mucho su prestigio, igual que un boxeador campeón, que busca adversarios que no sean de mucho peligro para arriesgar su título. Por eso han rehusado la invitación para jugar en Sudamérica a fines de este año. La solidez económica de los clubes —que ayudaron a Decker a su faena— se basa en las recaudaciones internas y a las de los encuentros internacionales amistosos. Hay que cuidarla.

Así van las cosas en Austria, el "extraño ausente" de la Copa del Mundo. Campeón sin corona del fútbol de Europa, pero espectador en la más importante competencia del fútbol mundial. Contrasentido deportivo quizá sin precedentes. PANCHO ALSINA, corresponsal de "Estadio", en Europa.

CON MENTALIDAD Y JUEGO LATINOS, JOHNNY HAYNES ES EL "INIMITABLE" DEL FUTBOL INGLES

En pleno entrenamiento, Haynes muestra a uno de sus compañeros algunas triquiñuelas del dribbling. Como consejero y orientador, se le respeta con asombrosa docilidad.

(Con datos de "World Sports". Redactó Caracol)

DEL DEPORTE EXTRANJERO

DE OTRA SERIE

EL Fulham es uno de los veintidós clubes de fútbol que participan en la competencia de primera división de la Liga Inglesa. El año pasado logró un discreto decimoséptimo lugar. Es una institución relativamente modesta, pero de larga historia, cuyo inicio data de 1888. Hoy por hoy, de lo único que puede enorgullecerse es de tener en sus filas a Johnny Haynes, el actual capitán de la selección inglesa.

Haynes juega de insider izquierdo. Es el mejor pagado de los jugadores británicos, y, seguramente, el que más dinero acumula, aprovechando los ventajosos contratos que le ofrecen en forma constante periódicos y firmas publicitarias. Cuando Stanley Mathews, el famosísimo alero derecho, empezaba a ganar la admiración del mundo en sus primeros aprontes internacionales, en 1935, el nombre de John Norman Haynes engrosaba la lista de nacidos en ese año. Hoy Mathews sigue apareciendo esporádicamente en el Blackpool, en la que al parecer será su última presentación en el mundo futbolístico, mientras Haynes está en la cúspide, y conceptuado como el más hábil futbolista inglés del último lustro.

Cuando este mocetón bien formado, de talla más que corriente, con todo el aspecto físico de los latinos, y con mentalidad de tal, empezó a jugar, a nadie le cupo la menor duda de que sería a la postre uno de los más extraordinarios forwards de todos los tiempos. Nunca un jugador inglés mostró tantos atributos, virtudes y destreza como Haynes cuando tenía quince años. A esa edad se enroló en el Fulham como amateur, y dos años después firmó su primer contrato como profesional. Su juego es inspirado, fino. Arte y ciencia a la vez. Prototipo del armador. Estratega del equipo. Guía de la vanguardia. Enlace de la defensa. Utilísimo y sobrio eslabón que luce igual en "un fregado" con la defensa, como en "un barrido", frente al guardameta contrario. Una especie de Didí en el fútbol británico. Menos elegante que éste, pero más firme. Más batallador que el virtuoso negro. Capaz de hacer un pase largo con la misma fluidez y precisión que uno de corto alcance. Sabe hacer goles como sabe de las triquiñuelas que se precisan para deshacerse de los rivales que siempre, con obstinado celo, lo persiguen los noventa minutos de juego, en su pretensión —pocas veces lograda— de anularlo. Como Didí, Haynes levanta su taller de operaciones en la mitad del campo, y desde ahí manda, prohibe o permite. No extraña entonces que haya sido a fines de la pasada temporada, como en años anteriores, el jugador que más ofertas recibiera para emigrar a aquellos países que compensan a sus "vedettes" con fabulosos premios, regalos y contratos. Por lo mismo el que más ofertas ha rechazado. En marzo de este año estuvo en un tris de irse a Italia. Los millones en juego eran mucha carnada para este pez, que, humano al fin, se dejó tentar por estas doradas

MENTHOLATUM
alivia al instante... ¡rechace imitaciones!

CAPITAN Y PIEZA NECESARIA EN LA SELECCION INGLESA, SERA UNO DE LOS ASTROS DE MAYOR FULGOR EN EL MUNDIAL.

sirenas. Pero así como lo cuenta la historia mitológica en el caso de Ulises, quien debió ser amarrado al mástil de su barcarola para no ir a parar al fondo del océano al conjuro del cántico de las bellas del mar, Haynes también fue atado al Fulham, y tapados sus oídos. Una reunión relámpago de los más conspicuos directores del club permitió reunir y entregar a Haynes una suma extraordinaria para el fútbol inglés, acallando así esas tentadoras voces foráneas.

Ya hemos dicho que Haynes es un futbolista de excepción, y no es menos excepcional su personalidad. En su andar cotidiano es sobrio, circunspecto. Ni hosco ni risueño en demasía. Amistoso hasta cierto punto. Ni muy adentro que te quemes, ni muy afuera que te hieles. Es un improvisador brillante, y sus observaciones tienen mucho de máximas. Siempre tiene algo interesante que referir, a pesar de no ser locuaz. A sus compañeros de club los llena de consejos, antes, durante y después del juego. En la selección instruye, orienta a sus coequipos para que sepan a qué atenerse cuando él entra a maniobrar. "Cada jugador —afirma— debe saber exactamente lo que pueden hacer los demás, y atender cada movimiento, aun cuando este movimiento tenga lugar a un largo de cancha de distancia".

Jugando un día contra Chelsea, Haynes, retrasado casi en su propia área, le pidió el balón a un compañero, pero éste prefirió cedérselo al zaguero central, que estaba en situación de rechazar libremente. No lo hizo, sin embargo. Pretendió avanzar, y fue despojado de la pelota, y vino el gol, que dejó perdiendo al Fulham por un tanto a cero, faltando 20 minutos para el término del encuentro. No bien reiniciado el juego, recibió Haynes el balón, y, ¿saben lo que hizo? Pues, dársela atrás al back centro. Al causante del descalabro. Todos comprendieron que con ello el genial Johnny no hacía otra cosa que mostrarle a su compañero que la confianza en él depositada no había disminuido un ápice. Cosas como éstas son las que han influido en forma decisiva para su nombramiento como capitán del equipo nacional de Inglaterra. Quizá sus críticas a compañeros sean en algunos casos demasiado duras, incluso mordaces, pero tan razonables, que a nadie le cabe chistar. Porque, además de criticar, ofrece soluciones.

Haynes se hizo futbolista en la calle. Maduró en la calle, y sigue siendo ahora, en sus días de mayor gloria, un futbolista callejero. En el barrio donde vive no escapa a las invitaciones que le hacen para formar en la "pichanga". Esos muchachos que con él juegan son los chicos más felices de toda Inglaterra en esos instantes. Miren que eso de driblearse a Haynes, o quitarle la pelota, no lo hace cualquiera. En la Pascua pasada regaló a los más pobres zapatos de fútbol, uniformes y balones. Se le sigue, porque se le quiere. Un poco concentrado en sí mismo, pero con un corazón de oro. Los pequeños sencillamente lo adoran. Y los adultos, sus compañeros de club y sus colegas en la selección, lo respetan, como los niños a un profesor. Con razón. Haynes, jugando en el fútbol inglés, da la impresión de ser un trasplantado. Un as sudamericano. Nadie hace lo que él hace, porque sencillamente no lo pueden hacer. Es un incomparable. Un jugador de otra serie. El 58, en el Mundial de Suecia, fue junto a Finney el mejor forward que tuvo Inglaterra, cuando recién cumplía 21 años de edad. Desde entonces ha sido insubstituible en la selección. Sin Haynes, el equipo inglés se torna amorfo, inconsistente, errático. Contando con él, Winterbottom, el "coach" inglés, se siente tranquilo. Incluso optimista en lo que se refiere a la participación de Inglaterra en la Copa del Mundo a realizarse en Chile. Sin él, Winterbottom preferiría no asistir. Haynes será, sin duda, una de las grandes figuras de este torneo mundial. El que cosechará los más laudatorios comentarios. De lo que será y puede hacer aquí en Chile, lo saben bien los italianos. En el último match internacional entre ambas selecciones, hace escasos meses, Haynes fue el artífice del triunfo. Jugadas geniales, que partieron de sus pies, dejaron a Hitchens y a Greaves en posición de marcar tantos que parecían imposibles de conseguir, dada la magnífica defensa italiana. Ese día, Haynes fue la mejor figura del campo. Lo que es mucho decir, si recordamos que en la otra banda estaba nada menos que Omar Sívori.

A los 26 años, Johnny Haynes será una de las figuras que más estimulen el interés de nuestro público en el Mundial del año próximo. Es el mejor pagado y el más excepcional delantero del fútbol británico en el último lustro.

Helenio Herrera, el famoso HH del Internazionale, dijo después del match: "Con un hombre como Haynes al lado de Sívori en la selección, Italia no necesitaría más para asegurarse la Copa del Mundo en su séptima edición."

CARACOL.

Gin SEAGERS

El Gin Seagers se fabrica con alcohol de grano de la más pura calidad y de rectificación triple, empleándose también raíces y frutas naturales. El procedimiento de elaboración empleado para nuestra fabricación en Chile es idéntico en todo sentido al que se usa en la destilería de la firma SEAGER, EVANS & Co. Ltd., Londres establecida en el año 1805 y de reconocida fama en el mundo entero.

Agentes:
Gibbs & Cía., S. A. C.
Agencias Graham S. A. C.

NO HAY OTRO MEJOR

GLOSAS

EL SALDO DE LA FECHA

¡COMO estarán lamentando los jugadores de Santiago Morning esa declinación que experimentaron entre el final de la primera rueda y el comienzo de la segunda! Porque con todo el tiempo que perdieron, con todos esos puntos que regalaron tontamente, todavía están al alcance matemático de los punteros. Cuando quedan cuatro puntos a jugar, los "bohemios" quedaron a esa misma distancia de Universidad Católica, que empató el sábado...

Santiago Morning fue a Valparaíso y regresó con dos puntos y con un 3-0 que ahorra comentarios, como no sean los que haya que hacer a la conformación del equipo de Wanderers. Está visto —¡cuándo lo entenderán los futbolistas profesionales!— que no da buenos dividendos hacer de "malos" y de mal educados en la cancha. Wanderers tuvo que presentar una defensa de emergencia por tener suspendidos a sus hombres claves, Raúl Sánchez y Salinas.

SE PIENSA a menudo en la capacidad de ataque de Santiago Morning, reparando en que Leiva, Lezcano y Fuenzalida se anotan, semanalmente en la lista de scorers. Y, sin embargo, he ahí que la columna fuerte de los bohemios es su defensa, la segunda en orden de eficiencia, según las estadísticas. Wanderers no tenía problemas en la formación de su delantera —como no fuera el retraso de Hoffmann—, pero ella fue impotente frente a la maciza y sólida estructura de la retaguardia adversaria.

SEGUNDA RUEDA; DECIMAPRIMERA FECHA.
Sábado, 16 de diciembre de 1961. Estadio Nacional.

FERROBADMINTON (3): Piturro; L. Ramírez, Valenzuela, F. Ríos; A. Díaz, H. Rodríguez; R. Valdés, Matti, Molina, Bustos y Faila. (E.: F. Hormazábal.)
UNIVERSIDAD CATOLICA (3): Behrends; Jorquera, S. Valdés, Villarroel; Olivares, Rivera; Pesce, Fouilloux, M. Soto, Nackwacki y O. Ramírez. (E.: M. Mocciola.) **REFEREE:** C. Robles.
Goles: Nackwacki a los 15 y a los 27, R. Valdés a los 44 del primer tiempo; O. Ramírez a los 26, Molina a los 39 y 41 del segundo.

COLO COLO (3): Escuti; Peña, Navarro, Montalva; Guevara, M. Ortiz; Moreno, Toro, L. H. Alvarez, F. Valdés y Bello. (E.: H. Carrasco.)
PALESTINO (2): Giambartolomei; Toledo, G. Cortés, Toro; Castañeda, Mohor; O. Rojas, Coll, J. Cortés, Troncoso y Castro. (E.: H. Tassara.) **REFEREE:** L. Cantillana.
Goles: Troncoso a los 19, y Alvarez a los 33 y a los 38 del primer tiempo; Valdés a los 2, y Rojas a los 25 del segundo.

Domingo 17. Estadio Playa Ancha, Valparaíso. Público: 4.083 personas. Recaudación: E° 2.209,90.
SANTIAGO MORNING (3): Godoy; Villanueva, Lepe, Carrasco; Cruz, Poretti; F. Rodríguez, Leiva, Fuenzalida, Lezcano y M. Contreras. (E.: I. E. Fernández.)
WANDERERS (0): J. Olivares; Canelo, Berly, Hoffmann; García, Dubost; Méndez, R. Díaz, Tobar, González y Reynoso. (E.: J. Pérez.) **REFEREE:** C. Vicuña.
Goles: Rodríguez a los 10, y Lezcano a los 44 del primer tiempo; Contreras a los 3 del segundo.

Estadio Braden, Rancagua. Público: 1.022 personas. Recaudación: E° 865,35.
O'HIGGINS (1): Zazalli; Droguett, Valdivia, Herrera; Pozo, R. Rodríguez; Salamanca, Morales, Cabrera, Luna y R. Ortiz. (E.: E. Muñoz y una comisión de equipo.)
EVERTON (1): Saavedra; González, Sánchez, Pérez; Gallardo, E. Rojas; Betta, Leal, Giarrizo, Miranda y Alcaíno. (E.: S. Biondi.) **REFEREE:** S. Bustamante.
Goles: Leal a los 19 del primer tiempo, y Morales a los 25 del segundo.

Estadio Municipal de Quillota. Público: 1.731 personas. Recaudación: E° 891,15.
SAN LUIS (4): Gardella; Silva, Castillo, Mena; Millas, Fanelli; E. Rojas, Gatti, J. Alvarez, J. B. Ríos y Morales. (E.: R. Quitral.)
RANGERS (2): Aravena; Ramírez, Badilla, Romero; Azócar, Martínez; Roblá, Gutiérrez, Sepúlveda, Arredondo y Carrasco. (E.: O. Cabral.) **REFEREE:** D. Santos.

OTRO que debe pensar en la inconveniencia de las reacciones violentas, es Everton. Con su defensa central Martínez quizá pudo traerse los dos puntos de Rancagua, pero debió conformarse sólo con el empate ante un O'Higgins que a estas alturas de la temporada, sólo opone el entusiasmo de algunos de sus hombres. La única nota digna de especial mención del match de la Braden fue la reaparición de Ricardo Cabrera, recuperado ya de una operación de meniscos.

PERO quizás la nota más destacada de la fecha, haya sido el triunfo de San Luis sobre Rangers, no porque resultara particularmente difícil o imprevisto —que no era ninguna de las dos cosas—, sino porque permitió a los quillotanos abandonar el último puesto de la tabla por primera vez en el año. El ataque amarillo hizo diez goles en los dos últimos partidos, y de ellos su centro delantero, Juan Alvarez, marcó cinco.

BOLIVARIANOS

FINALIZARON en Barranquilla los Cuartos Juegos Bolivarianos, y al atardecer del domingo llenó el espacio y fue a perderse sobre el mar Caribe, que se tiende en la costa del puerto colombiano, el himno deportivo que entonaron medio millar de deportistas de cinco repúblicas. Colombia, Ecuador, Panamá, Perú y Venezuela. Se proclamaron los campeones y se arriaron las banderas, las mismas que en cuatro años más serán izadas en una ciudad del Ecuador, próxima sede de los Bolivarianos.

Venezuela fue el país vencedor con una demostración imponente del progreso de sus equipos, que ha ido más lejos de lo que se suponía. No habría extrañado el triunfo de sus atletas, ya que, en los Iberoamericanos de Santiago, y en el Sudamericano de Lima, se levantaron, para convertirse en Grande de América del Sur, especialmente por sus rápidos, que ya forman cuartetos de postas de resonancia mundial, pero en Barranquilla no sólo se mostró poderosa en atletismo, sino también en natación y boxeo, como deportes bases, y en general con una representación demostrativa de que pertenece a un país donde se cuenta con orientada organización y el respaldo económico del Gobierno. La realidad es ésta: Venezuela se ha erguido fuerte en deporte porque dispone de los medios económicos para financiar jiras, pagar entrenadores, mantener gimnasios y estadios y no mezquinar fondos en las jiras de sus equipos.

Venezuela, 693 puntos, Colombia 687, Panamá 294, Perú 275, y Ecuador 162.

TABLA DE POSICIONES — 29.º CAMPEONATO PROFESIONAL DE FUTBOL

1961	Audax I.	Colo Colo	Everton	Ferro	G. Cross	O'Higgins	Palestino	Rangers	S. Luis	S. Morning	U. Española	U. Católica	U. de Chile	Wanderers	PUNTOS	LUGAR
A. Ital.		2—7 4—3	1—2 0—2	1—1 3—1	5—0 1—2	1—2 4—2	1—2 3—3	2—0 1—1	1—1 2—0	0—0	2—3 0—2	1—1 1—2	1—6 1—3	3—3 19	11.º
C. Colo	7—2 3—4		6—2 4—0	1—1 2—2	1—3 3—2	5—3 1—2	7—5 1—3	2—2 3—2	3—0 1—1	3—3	3—3 4—0	3—0 4—2	1—1 2—2	1—1 2—3	31	3º.
Everton	2—1 0—4	2—6		3—1 1—3	2—2 1—1	0—0 1—1	1—0 1—3	2—0 3—1	1—1 3—2	2—0 2—1	1—2 0—0	2—2 1—0	3—1 2—2	1—1 2—1	28	5º.
Ferro	1—1 2—0	1—1 2—2	1—3 3—1		2—1 4—4	0—2 1—0	1—1 2—1	1—0 2—1	3—1 2—3	0—2 0—3	1—4 3—3	1—4 3—2	1—1 6—1	0—1 3—2	21	10.º
G. Cross	0—5 1—3	3—1 2—3	2—2 1—1	1—2 4—4		0—0 4—3	1—2 2—2	0—1 0—1	4—1 2—3	1—3 1—1	3—1 1—3	2—1 1—3	1—0 0—2	2—0 1—1 13	13º.
O'Higg.	2—1 2—1	3—5 2—1	0—0 1—1	2—0 1—0	0—0 1—3	3—0 1—3	0—0 3—2	3—1 1—4	2—0 0—3	0—1 1—4	1—2 1—0	2—3 22	2—1 9.º			
Palest.	2—1 2—4	5—7 2—3	0—1 1—3	1—1 3—1	2—1 3—1	0—3 3—1	1—1 2—0	4—1 0—2	2—1 0—3	5—2 2—0	2—1 1—7	3—3 2—4	2—1 0—3	1 23	8º.	
Rang.	0—2 3—3	2—2 1—1	0—2 2—3	0—1 1—2	1—0 2—2	0—0 2—2	1—1 2—4	2—3 0—2	1—1 0—2	4—4 2—6	1—4 0—2	0—3 12	4—2 14.º			
S. Luis	1—1 1—1	0—3 0—1	1—1 1—0	2—3 2—3	1—4 0—2	1—3 3—2	1—4 0—4	3—2 2—4	1—3 2—2	1—3 2—1	0—3 2—0	0—1 1—6	1—4 1—14	12.º		
S. M.	0—0 0—2	3—3 1—1	0—2 3—2	2—0 3—2	3—1 4—1	0—2 3—0	1—2 4—2	1—1 4—1	3—1 2—0	1—0 2—2	0—0 0—3	1—1 0—31	3.º			
U. Esp.	3—2 0—4	3—3 0—1	2—1 3—0	4—1 1—3	2—1 0—0	1—0 2—2	2—5 0—2	4—4 2—1	3—1 2—4	1—3 2—3	2—5 2—3	4—4 2—3	2—1 25	7.º		
U. C.	1—1 2—0	0—3 2—4	3—2 2—2	4—1 3—3	1—2 4—1	1—2 7—1	1—2 4—1	4—1 3—0	3—0 2—1	1—1 2—2	5—2 3—2	0—0 4—1	4—1 35	2º.		
U. de Ch.	6—1 2—1	1—1 2—2	1—1 2—1	1—1 2—6	2—0 2—3	3—2 1—1	3—3 0—4	0—1 2—6	0—0 2—1	0—4 0—0	4—4 0—0	0—0	2—1 1—1	36	1º.	
Wand.	3—3 3—1	1—1 3—2	3—1 3—1	1—0 2—0	1—0 3—0	1—2 2—0	1—2 1—6	2—2 0—3	4—4 3—2	1—1 1—4	1—1 1—1	2—1 1—1	4—1 2—2	26	6º.	

Goles: Ríos a los 11, Rojas a los 20, Alvarez a los 38 del primer tiempo; Alvarez a los 20, Gutiérrez a los 34, y Carrasco a los 37 del segundo.

MARTES 19. Estadio Nacional.

GREEN CROSS (1): Musimessi; Maturana, Edwards, Vega; Adriazola, Carrasco; Dagnino, Druziuk, Iturrate, C. Sepúlveda y Olmos. (E: D. Pesce.)

UNION ESPAÑOLA (1): Nitsche; Beltrán, Aguilera, Miranda; Otazo, Rodríguez; M. Ramírez, Saavedra, H. Landa, Linazza y V. Beltrán. (E: V. Carvajal.) **REFEREE:** P. Sarkadis.
Goles: H. Landa —de penal— a los 10 y Dagnino a los 38 del segundo tiempo.

UNIVERSIDAD DE CHILE (2): Pacheco; Eyzaguirre, Donoso, Villanueva; Moris, Sepúlveda; Musso, J. Ramírez, Campos, L. Sánchez y P. Araya. (E: L. Alamos.)

AUDAX ITALIANO (1): Rivera; Vial, Miranda, Escobar; Lespinasse, Parra; De la Fuente, Aguila, J. Araya, Zamora y Vargas. (E: C. Campusano.) **REFEREE:** L. Cantillana.
Goles: Campos a los 14 y a los 40 del primer tiempo; Zamora a los 36 del segundo.

SCORERS DEL CAMPEONATO PROFESIONAL

CON 24 GOLES: C. Campos (U).

CON 22 GOLES; H. Landa (UE).

CON 21 GOLES: R. Triguilli (UC).

CON 18 GOLES: A. Tobar (W) y F. Valdés (CC).

CON 17 GOLES: C. Linazza (UE) y L. H. Alvarez (CC).

CON 15 GOLES: A. Foullioux (UC), J. Soto (CC) y J. C. Lexcano (SM).

Colombia acumuló bastante puntaje como equipo de casa, que aportó numeroso contingente, y que se mostró destacado en ciclismo. Panamá, con su equipo de básquetbol y sus damas velocistas, Perú con su equipo de fútbol amateur, pero Perú bajó, porque no pudo mandar una delegación completa, por razones económicas.

DE BASQUETBOL

MALA NOCHE para los campeones del básquetbol santiaguino la del viernes, en que, galantemente, se presentaron en un festival a beneficio de los entrenadores de la Asociación Santiago.

Colo Colo femenino, invicto en la temporada, fue superado por Ferroviario, subcampeón femenino, que, en unas cuantas semanas, ha logrado las victorias más consagratorias de toda su campaña: venció a Magallanes y Colo Colo, los dos grandes del básquetbol femenino nacional. Buenos laureles para el cuadro en que actúan Adriana Bahamondes, Lucy Tapia y Laura Piña.

Colo Colo jugó sin Ismenia Pauchard, mas la ausencia de la estrella N.º 1 no es atenuante, porque el club albo dispone de un plantel capacitado como para vencer a muchos rivales sin su gran pivote.

EL OTRO CAIDO en la noche del viernes fue Unión Española, campeón masculino. Ferroviario, el club de los triunfos en ese festival, fue vencedor, ganó al cuadro rojo, que actuó con el norteamericano Bute, Donoso, Torres y sus valores.

El equipo de Juan Lichnovsky ganó por segunda vez en el año a Unión Española.

ES CIERTO que fueron cotejos amistosos, en que los cuadros no se presentaron en buen adistramiento, pero de todas maneras, los resultados cuentan.

LA SELECCION CHILENA de básquetbol masculino regresó de su gira de difusión por el norte. La visita de los cracks congregó en cuatro plazas mucho público, pero las exhibiciones no estuvieron en el tono jerárquico que era de esperar y el cuadro chileno permitió que los rivales se le crecieran. Empató en Iquique y Arica. Ganó en María Elena y Pedro de Valdivia.

EL MEJOR ARBITRO de básquetbol de la Santiago fue proclamado Carol Carvajal, joven y competente pito, a quien le viene bien la distinción acordada por sus compañeros.

LO DE SIEMPRE

HABLAR de la pobreza de la natación chilena es repetir lo que se está diciendo desde hace veinte años: falta de piletas, falta de entrenamientos y falta de disciplina de los nadadores, para arreglar el horario a su práctica constante.

Es así cómo hace tiempo no aparecen valores de real valía, y en la cartelera acuática sólo el nombre de Dafne Tassara figura para señalarla en un plano de estimación internacional.

Lo demás, no ha pasado de niños y jóvenes que afloraron con posibilidades, pero que después se malograron en el ambiente poco auspicioso.

El sábado pasado hubo dos records de menores: Rosita Guzmán, niña de 12 años, anotó record infantil para cien metros crawl, con 1.24.4, y Enrique Quiroz, en el estilo mariposa, categoría juvenil, con 1.15.2.

La actividad es reducida y el deporte acuático sigue vegetando, no hay duda. Un síntoma es que vuelven viejos cracks, para seguir reinando en sus distancias, sin que aparezcan nuevos que los destronen, o que, por lo menos, les indiquen que ya no son los mismos de antes, aún cuando el fervor acuático los mantenga en el entrenamiento y la competencia como ejemplos de las cualidades que los hicieron brillar en otras temporadas. Villalobos y Avilés, en crawl, y Pollier, en espalda, son de una generación que ha pasado y que vuelve, sin encontrar quiénes puedan superarlos.

UNO A LA "SAN SILVESTRE"

SAO PAULO está en los últimos toques para la realización de la prueba atlética tradicional que organiza, en noche de año nuevo, el prestigioso diario de deportes "A Gazeta Esportiva".

Junto a los astros europeos, asiáticos y americanos que han sido invitados, estará un atleta chileno: Ramón Sandoval.

No es primera vez que nuestro campeón del mediofondo asiste a esa carrera que reúne cientos de competidores, y que resulta una verdadera lotería, sobre todo en las primeras distancias, cuando el pelotón se apretuja por calles y avenidas de la urbe paulista. No le ha ido bien en esas ocasiones, pero el experimentado campeón estima que ha recogido experiencias para mejorar su clasificación.

USTED NADA PONE, SOLO GANA CON FALABELLA

participando en nuestro concurso de pronósticos 1961. Bases y premios al reverso.

MIGAJAS

Por Jumar

TAMBIEN en las fiestas pedaleras hay gente chispeante y se producen salidas espontáneas. En el reciente Campeonato Nacional anotamos algunos casos pintorescos:

En la sexta serie de los 4.000 metros se registró el siguiente resultado:

1.º) Fernando Astudillo, de Viña del Mar; 2.º) Fernando Astudillo, de La Serena. Entonces se comprendió perfectamente a Reinaldo Acuña, que antes de la prueba desafiaba a todo el mundo: "Pongo doble con Fernando Astudillo"...

—·—

UN aficionado de Osorno —provinciano de pura cepa— aprovechó el viaje de los ciclistas de la ciudad para conocer Santiago. Le habian hablado maravillas de la capital, pero cuando llegó al velódromo de San Eugenio no pudo evitar su desencanto. Y le dijo a un amigo:

—Oiga, ñor... ¿En qué pueblucho estamos...?

—·—

EN otra de las series de 4.000 metros, compitieron Julio Cabrera y Gabriel González. Atento a todo, el director de la banda que animaba el espectáculo confidenció a un dirigente:

—Si gana este último tocamos el vals de La Serena...

—·—

POR los parlantes se escuchó la voz sonora del locutor llamando a un competidor:

—Atención, AMADO FELIPE... Atención, AMADO FELIPE...

Y alguien en la meta susurró muy serio:

—Debe haber llegado el Duque de Edimburgo...

—·—

LA eliminación de Francia no sólo causó sorpresa, sino que tronchó muchos planes. Carlos Dittborn, por ejemplo —a quien sus amigos dicen "El Colorado"—, no pudo disimular su desencanto. Mal que mal, los franceses tienen mucho arrastre en nuestro país y hubiesen constituido una atracción. Además, el dirigente señalaba que con Bulgaria aumentaba la cuota de equipos rojos:

—¿Se dan cuenta? La mitad de los participantes van a ser colorados... Sin contarme a mí...

—·—

UN hecho curioso lo proporcionó Nicolás A b u mohor, otro de los timoneles del Mundial. Hasta ahora existe un archivo de intérpretes para numerosos idiomas, que sólo esperan el llamado del Comité para hacerse presentes. Pero no existe ningún búlgaro. Ni uno solo...

—·—

SE recordaba que el fútbol francés tiene la mejor organización, los mejores cursos de entrenadores, las mejores revistas y los críticos más afamados. Y Don Pampa apuntó candorosamente:

—Lo único malo es que se les olvidó tener equipo...

—·—

EN plausible esfuerzo el diario "La Tercera" aparece poco después de medianoche cuando hay fútbol nocturno, proporcionando amplia información sobre la jornada reciente. Cuando se regresa del Estadio Nacional, muchos aficionados compran el diario donde ya sale el partido que vieron hace media hora. La noche de los lios de la Católica salió en primera página una fotografía de Carlos Robles cuando se dirige a los vestuarios con gesto de dolor y auxiliado por un guardalineas y un masajista. Mario Carneiro, director de "La Tercera", cenaba en esos momentos en un restaurante y un amigo lo felicitó:

—¡Te felicito, Mario, por la primera página!... ¡Buena foto!...

Y el colega respondió sonriente:

—Sólo me faltó ponerle un título: "Los Robles también caen"...

—·—

DESDE Talcahuano nos escribe un hincha de la UC para explicarnos su drama:

"¿Hasta cuándo tendremos que sufrir los hinchas de Universidad Católica? Cuando no disputamos el descenso, peleamos el título. No hay términos medios. Años y años en lo mismo... Así no se puede seguir. Estamos condenados a pasar la Pascua con los nervios destrozados. ¡Qué dichosos deben ser aquellos hinchas que no tienen nada que ganar ni nada que perder!... Los envidio".

—·—

DESPUES del accidente automovilístico que afectó a varios jugadores de la "U", no faltaron las recriminaciones amistosas. Manejaba Sergio Navarro y a su lado iba Lucho Alamos. Por eso, Carlos Campos le dijo al entrenador:

—Usted, don Lucho, entenderá mucho de fútbol, pero como copiloto es un fracaso...

BASES DEL CONCURSO DE PRONOSTICOS FALABELLA

Nuestro concurso año 1961 tendrá variaciones con respecto al del año pasado, tendientes a facilitar el concurso de nuestros lectores, respondiendo así al enorme entusiasmo demostrado en la temporada anterior. Nuestro cupón semanal deberá ahora ser llenado con el resultado de sólo dos partidos de la competencia oficial que elegiremos entre el Ascenso y Honor, de acuerdo con nuestro criterio. Además, el concursante deberá llenar un tercer casillero con el número total de goles que se marcarán en los partidos de la División de Honor en la fecha que corresponda. Cada resultado acertado en cifras exactas valdrá diez puntos. Cinco en caso de señalar el vencedor sin el score exacto. Igual procedimiento regirá para los empates. El concursante que acierte el número exacto de goles recibirá 20 puntos. El máximo puntaje que puede acumularse será, pues, de 40 puntos.

PREMIOS

El ganador de cada semana obtendrá un vale por E° 100, canjeables en mercadería de cualquiera de las tiendas que la firma **FALABELLA** posee en la capital: sastrería, modas femeninas, niños, menaje. El nombre del vencedor será publicado en la edición de **ESTADIO** que corresponda y el agraciado recibirá su vale contra entrega del ejemplar del cual recortó el cupón.

Al término de los torneos de Ascenso y de Honor, se sortearán entre los ganadores de cada semana dos premios más. Uno de 300 escudos y otro de 200.

PLAZOS

Los cupones serán publicados en la edición de la semana anterior a la fecha correspondiente. Los participantes tendrán así un plazo de 9 días para su envío, lo que permitirá con holgura la participación de las provincias. El plazo semanal vencerá los días viernes a las doce meridiano de la semana de la misma "fecha" del campeonato, para la cual sirven los pronósticos.

Nota: La revista no responderá por atrasos, pérdidas o cualquier circunstancia que impida la llegada oportuna de los cupones a nuestras oficinas.

En el sobre donde debe ir incluido el cupón o los cupones debe escribirse con letra clara: **REVISTA ESTADIO, Concurso Pronósticos FALABELLA**, Casilla 3954, Santiago, o Avda. Santa María 0108, Santiago. En esta dirección, que corresponde a la revista **ESTADIO**, se instalará además un buzón en el primer piso.

SHANTUNG!

FRESCO,
COMODO,
LAVABLE...

AMBO EN PURO ALGODON
CONFECCIONADO
EN NUESTRA LINEA
EXCLUSIVA IVY-LEAGUE
EN LOS ULTIMOS
COLORES DE MODA
CAFE AFRICANO
SILVER GRAY
ALABASTER
Y OLIVA

FLASH 87181

JUVEN'S

HUERFANOS 1024 – UNION CENTRAL 1038

Empresa Editora Zig-Zag, S. A. — Santiago de Chile, 1961.

SELECCION DE LA UNION SOVIETICA, que jugó en Chile. Parados, de izquierda a derecha: Voronin, Manoskin, Maslachenko, Ponedelnik, Ivanov y Maslenkin. Agachados, en el mismo orden: Mesji, Metreveli, Ostrovski, Toschokoli y Gusainov.

NOLBERTO SOTO, Campeón de Chile de los pesos Moscas y el mejor aficionado del Campeonato Nacional.

estadio

M. R.

N.º 970

"FINTA"

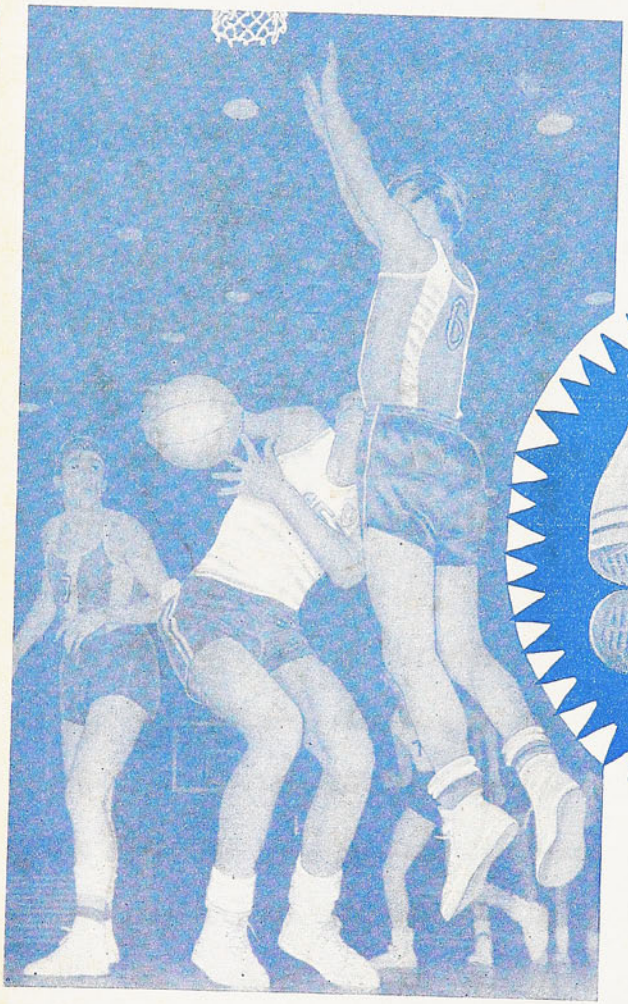

SELLO AZUL

La zapatilla usada por los campeones.

Pídalas en todas las casas del ramo.

Es un producto garantido de:

MANUFACTURAS CHILENAS DE CAUCHO S.A.

28 DIC 1961
Depósito Legal

DE nuevo la inmensa ola recorre el mundo, va de uno a otro ser, entra y sale en todos los hogares, recorre las fábricas, las escuelas, invade las ciudades y los pueblos, abarcándolos a todos en un maravilloso abrazo de fraternidad. La Pascua y el Año Nuevo realizan el milagro. Todos los hombres miran a su alrededor con ojos amistosos y sentimientos cordiales, buscando a quien participarle sus deseos de felicidad, sus ansias de mejor vida, su corazón abierto.

¡Qué plena sensación de convivencia ofrece el mundo en estos días en que impera el espíritu de Navidad! ¡Qué confortable y tranquilizadora visión recogería una mirada, que pudiera abarcarlo en su totalidad, mientras cantan en los campos y en las ciudades las campanas navideñas!

Por nuestra parte, escuchando también esos alegres sones y recibiendo por medio de innumerables tarjetas la emoción del fluido mágico, agradecemos a todos aquellos que en esta hora de amistad se acordaron de ESTADIO.

Lectores, instituciones, grandes y pequeñas, de la capital y de lejanas regiones, directivas, y dirigentes, cultores y gente del deporte en general, en forma nutrida y cariñosa nos han hecho sentirnos, como en otros años, partícipes de sus inquietudes más íntimas, agregándonos a la lista de sus familiares y de sus amigos.

A todos les retribuimos sus saludos y sus buenos deseos.

A. J. N.

N.º 970 — 28 de diciembre de 1961 — Precio en todo el país: E° 0,20 ($ 200).

A SORBITOS

COMO ya estamos entrando al "año del Mundial", jugamos la competencia al estilo europeo. Cuatro días de fútbol en una semana.

COLO Colo le hizo cuatro goles a San Luis nada más que para no perder ese formidable término medio que lleva de 3 goles por partido.

LAS temporadas internacionales sumadas al constante ajetreo en su club tenían a Fouilloux molido y cansado. Atendiendo a esto fue que el Tribunal de Penas —siempre tan consecuente— le dio una semana de descanso.

PARA Navidad el árbitro Robles debió regalar a Mario Soto, de la UC, un compendio del "buen decir", y el forward al juez, un par de prismáticos.

CANTATTORE renovó con Rangers. Ahora sólo falta la renovación de Rangers.

EL equipo de polo "Lo Castillo" venció al team "Angostura", por 21 goles a 5. Después de todo, parece que la angostura no era tanta.

DESDE LA ALTURA

AL terminar el año futbolístico e iniciarse el año del Mundial, no es posible dejar de advertir en el clima propicio que vivimos para que ese torneo alcance las más grandes proporciones. Desde el punto de vista internacional, y, muy especialmente, desde el ángulo chileno. El campeonato en sí parece contar ya con todos los elementos necesarios para convertirse en el más importante y trascendente de todos los realizados hasta la fecha. Visto desde adentro, con el interés propio que tiene el espectador nacional por las actuaciones de la representación chilena, el panorama también es risueño y ampliamente prometedor. Ha coincidido con el año del Mundial una evidente alza en el standard de juego en Chile, y, sobre todo, es posiblemente lo más alentador, la aparición de numerosos elementos jóvenes bien dotados, que ya han demostrado su clase internacional y que por esta causa refrendan sólidamente el panorama auspicioso.

Chile, pues, demuestra en el momento los frutos de un trabajo bien hecho. Así como en el aspecto organizativo ha logrado inspirar la más amplia confianza en el extranjero, dejando relegadas al olvido las presunciones pesimistas, en el deportivo el aficionado local se apresta a presenciar un torneo mundial con alegre disposición. Esa disposición optimista que sólo puede ofrecer un alto grado de confianza en la representación nacional. Sabe bien nuestro público que Chile no puede tener aspiraciones desproporcionadas. Pero ha podido hacer comparaciones en los últimos tiempos, medir capacidades, conocer valores internacionales y juzgar.

De todo esto nace un sentimiento de confianza, la seguridad de que aunque no capacitado para disputar el título máximo, sí lo suficientemente apto para protagonizar luchas lucidas y dignas ante los más encumbrados. Es precisamente lo que necesita todo torneo de esta naturaleza. Que el público local no sea un concurso frío; que participe con su ansiedad y su expectativa, del clima del certamen, aportando su entusiasmo y su interés.

A. J. N.

LOS rusos elogiaron la campaña internacional del fútbol chileno. Los húngaros "la... champaña".

EL mejor medio para ganar en fútbol es tener "Un medio" como el brasileño Zito.

EL gol más celebrado en el año por los hinchas de la U. Católica no fue gol católico. Fue ¡gol de Landa!

ISRAELITA del puerto ganó a Ferroviario por un doble escaso. Lo que se llama un triunfo económico.

LUCHO Alamos estaba muy conforme, porque Honorino Landa escapó una sola vez. Menos mal, porque si se va dos veces, la "U" pierde el partido.

SE lo escuchamos a Trigilli en el camarín, dirigiéndose a Fouilloux, después del triunfo:

—Decime, Tito: ¿Y ahora cómo volvemos al equipo?

TOTAL, que la Católica debía mandar una carta de agradecimiento a Robles y otra al Tribunal.

CACHUPIN

LA del MUNDO 1962

Noticiario · Anecdotario · Estadística

PREPARATIVOS EUROPEOS

NO CABE duda de que esta séptima Copa del Mundo será no sólo la más brillante, sino la que presente equipos mejor preparados. Ya hemos visto cómo los seleccionados que llegarán hasta nuestro país se desplazan en todas direcciones y especialmente hacia América del Sur, como tanteando el terreno, y tomándoles el pulso a sus futuros y probables adversarios, que aquí hallarán. Y tan seriamente han tomado la responsabilidad algunos países, que haciendo caso omiso de sus propias competencias, las interrumpen o simplemente las postergan. Es el caso de España, que, junto con designar nuevo seleccionador, Hernández Coronado, resolvió interrumpir la Copa de España en sus cuartos de final, para dejarle más tiempo a su seleccionado. Quedará, pues, la Copa del Generalísimo para fines de julio próximo. Un mes justo antes de iniciarse el viaje a Chile, la selección española quedará concentrada. Se habla ya de solicitar a la Liga italiana el concurso del insubstituible Luis Suárez, primerísima figura en el Internazionale de Milán, y cuya presencia en el seleccionado español resulta cada día más añorada. Como puntero derecho o como interior, será Luisito una de las figuras llamativas en la competencia chilena.

Otro tanto ocurre con Italia, país siempre reacio a postergar la importancia de su competencia local en aras de la "squadra". Mas, como ya creemos haberlo dicho en alguna ocasión, Italia es actualmente el país más ufano de sus performances internacionales. Como buenos latinos, su clasificación, aún a costa del modestísimo Israel, les han dado a su selección importancia desusada. Ni aún el 34 y el 38, en que Italia obtuvo el máximo lauro, concentró a su equipo, como lo harán para los Juegos de Chile. Ya hablan de seleccionar 50 jugadores, para que Ferrari y sus ayudantes tengan dónde elegir, aún cuando ya los "once" los conoce todo el mundo, que son los que giran alrededor del trío sudamericano de Loiacono, Altafini y Sívori. Todas las conversaciones giran en Italia en torno a sus "oriundos", y con ellos Italia tiene la seguridad de hablar fuerte en Chile.

EMPIEZA DON PEDRO A DAR QUE HABLAR

Pedro Escartín cumplió con su promesa. Dijo que ayudaría a España a clasificarse, y el saldo dejado con su retiro, no pudo ser mejor: 6 victorias y 3 empates. Quiere decir, entonces, que vuelve don Pedro a sus plácidas labores de miembro de la Comisión de Reglamentos de la FIFA, y a sus siempre leídas crónicas del diario "El Pueblo", de Madrid, desde donde suele sorprendernos con alguna de sus genialidades. Como por ejemplo, darle consejos a su sucesor en el cargo de seleccionador, en circunstancias en que estando él de timonel del equipo español, no supo escuchar sus propios consejos. Aconseja que el nuevo seleccionador debe rejuvenecer cuanto antes la selección española, si es que España pretende hacer algo de valer en Chile. Como se ve, se trata de un comportamiento harto curioso. Que haga otro lo que él no se atrevió a hacer.

También se ha dado últimamente por criticar el sorteo que recién conoceremos nosotros el 18 de enero del año próximo. Parece que ya Escartín lo sabe, y sus dardos van dirigidos contra Carlos Dittborn y sus compañeros de trabajo, por hechos que todavía no se han producido. Al parecer, los años no han mejorado nada al inefable don Pedro. Recordamos que en cierta ocasión, jugando un equipo chileno en Madrid, escribió el más acabado y sesudo artículo sobre balones de fútbol. Columnas tras columnas de "El Pueblo" supieron de la crítica más severa que haya recibido jamás un balón chileno. Con conocimientos técnicos que ya envidiaría el más linajudo fabricante en cueros, despotricó contra los balones chilenos, hasta hacernos sentir un poco avergonzados. Aseguró entonces que la actuación del equipo español en el encuentro en referencia se había visto frustrada por el hecho de haberse jugado con ese pobre balón chileno. Menuda sorpresa se llevó más tarde, cuando alguien le hizo reparar en el simple detalle de que el encuentro se había jugado con pelota española, y que el equipo chileno no había llevado en su gira sino balones españoles.

Naturalmente que no hubo desmentido, como no lo habrá más tarde, si el sorteo del 18 de enero no calza con los anticipos del versado e inefable don Pedro Escartín.

SORPRESAS HUNGARAS

CURIOSO resulta siempre leer diarios viejos. Aun cuando en el caso a que queremos hacer referencia, no lo sean mucho. Tenemos a la vista una opinión húngara acerca de la gira que proyectaba Hungría por América del Sur, y que en estos días ya tocó a su fin, con su encuentro en Montevideo, el día 23. Tanto la selección de los jugadores magiares, como la preparación a que había sido sometido el equipo, había dejado ampliamente conformes a sus encargados. Se lee literalmente que la etapa de Suiza, en que perdió Hungría a sus astros más fulgentes, había sido superada, ya que los nuevos valores incorporados a la selección, Görocs, Tichy, Albert, superaban en talento a los Puskas, los Csibor y los Kocsis, y que la gira por Chile y Uruguay serviría para corroborar este aserto. Termina el artículo diciendo que lo no logrado por Hungría en las dos copas en que fue finalista, lo lograría en Chile en 1962, y que la gira proyectada para días más tarde, sería un anticipo de los futuros éxitos magiares.

Ahora deben estar pensando de otra manera los encargados del fútbol húngaro, con la llamada a terreno que les hizo Chile en el debut. Es el pecado de hablar antes de que los acontecimientos se produzcan.

EL CONGRESO DE RIO

ACABA de finalizar en Río de Janeiro el Congreso de la Confederación Sudamericana de Fútbol, del que salieron algunos acuerdos que interesan a Chile. Entendemos que el más importante fue aquel en que la Asociación de Fútbol de Colombia y la división mayor se dieron la mano, terminando de este modo la escisión que había amenazado hasta con la venida misma de Colombia a la Copa del Mundo. Quiere decir, entonces, que volvió la paz a Bogotá, y ya podrán preocuparse un poco de la selección que llegará hasta Chile, que no ha dado señales de vida desde que eliminaran al Perú, en uno de los resultados más sorpresivos de las series eliminatorias. Rodolfo Kralji se llama el nuevo responsable del fútbol colombiano, quien a su paso por Santiago declaró que todo volverá a su cauce, y Adolfo Pedernera será confirmado en su cargo de entrenador.

Las selecciones de Hungría y Chile entran al campo del Estadio Nacional para jugar su primer partido. Lejos estaban los húngaros de pensar en un resultado que ahora trastorna todos sus planes.

HABLEMOS DE

¿ESTAN CAMBIADOS DE PUESTOS FOUILLOUX Y TORO?...

CADA partido de la Selección Nacional y cada actuación en su club de los jugadores que forman el plantel son estudiados a fondo por entendidos y profanos. Estamos viviendo un momento en que la idea central es la Copa del Mundo, y lógicamente, entonces, la gente se preocupa del menor detalle que alguna relación tenga con ella. No se ha dicho la última palabra en cuanto a la formación del representativo chileno para 1962. Tenemos la sensación de que "ya están todos los que son", pero nada es absoluto. De aquí a mayo próximo podría producirse alguna revelación o algún convencimiento. Recién empezará a trabajarse a fines de enero en la estructura definitiva de la plana internacional. Cada día es una oportunidad para revisar planes e ideas. Hasta hace unas semanas no más, Honorino Landa, por ejemplo, era una posibilidad solamente; ahora no caben dudas de que es una carta segura. Hace cuestión de días apenas, Manolo Rodríguez no figuraba en el plantel; nadie hablaba de él porque en su propio club lo han tenido de aquí para allá; pues bien, cuando reforzó a Colo Colo y marcó a Garrincha, ya surgió como un candidato más a la Selección. Vinieron en seguida esos partidos con los húngaros y el defensa-lateral de Unión Española se paró en la cancha como si desde el primer día hubiese entrado en el plan 1962. Seguramente esa omisión ya estará corregida y Manolo Rodríguez será del plantel internacional. Esto prueba lo que decíamos: que habiendo una línea más o menos definida, quedan muchas cosas por hacer todavía.

J. TORO

Conversando de estas circunstancias salió al tapete el caso de Alberto Fouilloux. Desde que vistió la casaca internacional en la Selección Juvenil, se pensó que sería número puesto para el Mundial. En un grupo de jugadores "por hacerse", el delantero de Universidad Católica era el que demostraba mejor desarrollo futbolístico, mejores ideas de fútbol en la cabeza. Pero paralelamente surgió Jorge Toro, con su colorido tan personal, con su mayor reciedumbre, acaso con algunas cualidades más definidas que Fouilloux. En todo caso, los dos eran muy bisoños, estaban por definirse del todo. Se recordará que Toro empezó jugando en Colo Colo de puntero izquierdo. Después pasó más al medio, haciendo el punta de lanza, para terminar por reemplazar definitivamente a Enrique Hormazábal. Mientras se producía este proceso, se fue viendo en la Selección a Mario Soto, a Luis Hernán Alvarez, a Eladio Rojas, a Armando Tobar, como insider de enlace, como hombres para llegar al "8" definitivo del Mundial.

Hace dos años ya, cuando la Selección viajó a Europa, no participó Toro de la excursión; los insiders derechos fueron Tobar y Fouilloux. Tras un debut desafortunado del porteño frente a Francia, tuvo su opción el universitario en Alemania. El saldo parece haber sido que a éste le faltaba solidez para mantenerlo en esa plaza de permanente trajín, de dúctiles cualidades. El interior de media cancha necesita-pulmones, fuerza, quitar, destruir y construir. Para todo eso, Fouilloux resultaba todavía un poco frágil.

Suele suceder que a menudo nos quedamos con una impresión determinada de un jugador y nos cuesta mucho modificarla. Algo de esto puede haber ocurrido con Fouilloux. Por nuestra parte, seguíamos pensando que su personalidad futbolística encajaba perfectamente en el molde de un organizador de juego. A los 20 años ya poseía una técnica que, nos parece, el mejor "8" que ha tenido en estos últimos años el fútbol chileno —Enrique Hormazábal— no tenía. Su sentido de fútbol y su noción del pase, su don natural de ubicación para recibir el balón en las mejores condiciones —desmarcación—, su sentido creador, eran facultades propias de un talentoso constructor de juego.

Pero a Fouilloux le ocurrió algo que pudo llegar a ser peligroso. Cuando físicamente estaba en su mejor momento, cuando futbolísticamente había llegado al pleno desarrollo, como para rectificar cualquier impresión que hubiese quedado de sus primeras incursiones en el seleccionado, empezó ese deambular sin sentido en el equipo

FUTBOL

de su club. Se pueden dar muchísimas y muy importantes razones para explicar por qué un insider-tipo, desde luego el mejor constructor de juego de que podía disponer Universitadad Católica, fue destinado sistemáticamente a otras funciones. Durante mucho tiempo Fouilloux estuvo jugando de puntero izquierdo o de puntero derecho, ocasionalmente de interior adelantado, rara vez de interior enlace. Peligrosa esa situación para el joven jugador, porque es sabido que quien trajina de puesto en puesto, termina por no asentarse en ninguno, porque el trabajo que tenía que desempeñar no se ajustaba a sus características, a su propia "ética del fútbol", ni a sus gustos. Y peligroso, porque fue perdiendo terreno como aspirante a un puesto en la Selección.

Jorge Toro se radicó en el puesto. Lo hizo bien. Se entendió definitivamente solucionado un problema que nació el mismo día en que Hormazábal se resistió a someterse a la disciplina y a las exigencias propias del plantel internacional.

Pues bien. Hemos partido de la base de que Toro ha respondido a satisfacción en el puesto. Ha tenido jornadas muy buenas, porque es un jugador de estimables aptitudes. Sin embargo, tenemos la idea de que ha llegado el momento de revisar más detenidamente este asunto. Observando a Toro tanto en Colo Colo como en la Selección, nos ha parecido demasiado lento para la media cancha. En cambio, lo hemos visto muy bien cada vez que se acercó al área adversaria. Su dribbling produce estragos en las defensas —especialmente en las europeas, a las que engaña con la finta de cuerpo— y su tiro es espontáneo, bien dirigido y recio. Toro tiene claro sentido de oportunidad y bastante precisión para hacer el "dos-uno" e irse él adentro. Atrás, se nos ocurre un poco dilatorio, avanza demasiado él con la pelota, lo que retarda la acción posterior del ataque, jugando retrasado.

¿No habrá llegado el momento de cambiar de puestos entre sí a Toro y a Fouilloux?

Este ha jugado de insider adelantado en la Selección. Las objeciones que durante mucho tiempo se le hizo como hombre de media cancha, valen mejor para las funciones propias del forward de área. Posiblemente no tenga instinto peleador, no es lo suficientemente recio para los entreveros, particularmente severos en ese sector de decisiones. El temperamento de Fouilloux, lo hemos dicho, no es el propio de los realizadores. Como tiene sentido de desmarcación, acompaña bien a Triguilli en su club y a Honorino Landa en el seleccionado, pero evidentemente ésa no es su cuerda. ¿Que tiene también limitaciones para el trabajo intenso y constante de la media cancha? Las tiene. No es tampoco un dechado de velocidad física, al igual que Toro —aunque menos acentuadamente—, pero sabe imprimir mayor rapidez al juego, entregando el balón con mayor espontaneidad. No defiende como Toro, pero entre sus muchas cualidades ha demostrado una fácil y pronta asimilación. Precisamente, aun sin haber sido figura destacada, aun sin haber jugado sino esporádicamente en la gira a Europa, volvió de ella mejorado en muchísimas cosas que vio. Fouilloux se ha visto obligado por las circunstancias a jugar en puestos y funciones en que no pudo cultivar los recursos que están latentes en él. Ahora, se nos ocurre, sería cuestión de aplicarlo a eso. Insistir con él en el quite, en la defensa, en la justa relación con el volante que acompaña al insider-nexo.

Por su parte, Jorge Toro hizo goles jugando de punta de lanza en Colo Colo; penetraba con ductilidad en la defensa contraria, trocaba puesto con fluidez con su puntero. Puede ser que haya perdido algo de esa eficiencia en tales aspectos del juego, pero también sería asunto de trabajar estos meses con él en ese sentido.

No caben dudas de que desde que se dejó de contar en definitiva con Enrique Hormazábal, el equipo nacional no cuenta con el hombre clave que es el insider retrasado, que llene absolutamente, en todos los matices y en todas las cuerdas. Jorge Toro ha sido un buen sucesor, sin llegar al nivel del "Cua-cuá" de hace algunos años. Pero lo vemos mejor en la otra función. Fouilloux también estuvo bien como "10" en los últimos partidos de la selección, pero igualmente lo vemos con mejores recursos para venir de atrás.

Y queda este otro punto importantísimo. Si Jorge Toro sigue en el puesto, ¿quién es su reemplazante para un caso de ausencia? Tampoco vemos preparado al hombre que pueda substituirlo en caso de lesión u otro impedimento. Doblemente interesante entonces la preparación de Fouilloux para bailar en esa cuerda, porque entonces no habría problemas.

Por norma, nunca damos ideas propias en cuanto a la constitución del Seleccionado Nacional; respetamos el principio jerárquico y la autoridad del entrenador, encargado de estas cosas. Al hurgar en este tema, no pretendemos, de ninguna manera, imponer un criterio personal, sino aportar algunas luces a lo que vemos como una posibilidad simplemente, como una materia digna de estudio y de experiencias. Pensamos que quedan cinco meses de trabajo y que bien vale la pena hacer los ensayos respectivos con estos hombres, para lograr una mejor fórmula de ataque, que sabemos es una preocupación del entrenador nacional. Pensamos que Fouilloux podría ser un inteligente depositario de las pelotas que saca la defensa y un hábil constructor del ataque desde la media cancha. Que Jorge Toro, por su parte, podría ser un excelente acompañante de Honorino Landa en las proximidades del área, con su mayor fortaleza, con su dribbling desconcertante y su tiro espontáneo y seco. Es una idea nada más, que no pretende ser un descubrimiento ni una panacea.

A. FOUILLOUX

PLAN 61

LAN-CHILE

NUEVA YORK.

TARIFA
SANTIAGO - N. YORK
JET
IDA Y VUELTA **US$ 599.-**

TARIFA
SANTIAGO - N. YORK
HELICE
IDA Y VUELTA **US$ 538.-**

DIFERENCIA **US$ 61.-**

Por la sola diferencia que Ud. paga por viajar en JET, entre Santiago y Nueva York, obtenga:

- 7 días de estadía en el Hotel Woodstock.
- Paseo en barco por los ríos que circundan Nueva York.
- Visita a los lugares de mayor interés.
- Subida al Empire State Building.
- Visita al edificio de las Naciones Unidas.
- Traslados desde y hacia el aeropuerto.

CONSULTE TAMBIEN LA ALTERNATIVA QUE INCLUYE 11 DIAS EN NUEVA YORK Y MIAMI.

¿Cambiaría Ud. todo esto por el solo hecho de demorarse menos en su viaje a EE. UU. ?

Consulte a su Agente de Viajes.

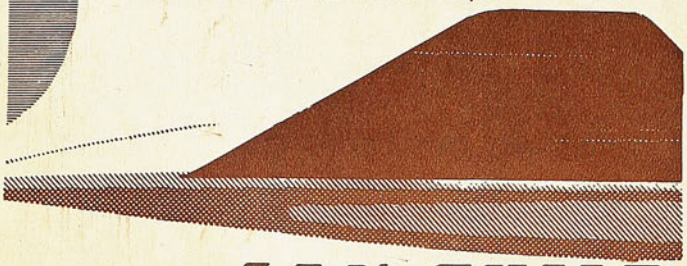

LAN-CHILE

Casa de Deportes CHILE

Fábrica de medias, pantalones, camisetas de raso y gamuza, y de las afamadas pelotas marca "CHILE" y "MUNDIAL".

JUEGO DE 10 CAMISETAS, GAMUZA GRUESA, SIN NUMERO:
Juveniles, cuello V, E° 16,00; cuello sport, E° 17,00. Intermedias, cuello V, E° 17,00, cuello sport, E° 18,00. Adultos, cuello V, E° 19,00; cuello sport, E° 21,00. (Listadas o con banda, recargo de E° 0,50.)

PARA BASQUETBOL:
Rebajadas, E° 16,00; Americanas . E° 20,00

CAMISETA DE GAMUZA GRUESA ESPECIAL, TEÑIDO SOLIDO, SIN NUMERO; SOLAMENTE CUELLO SPORT:
Juego de 10. Juveniles, E° 18,00; Intermedia, E° 20,00; Adultos .. E° 24,00
Para básquetbol, media manga, tipo americano, sin números, juego 10 ..... E° 25,00
(Listadas o con banda, recargo de E° 0,50.)

CAMISETAS DE RASO DE PRIMERA, SIN NUMEROS, JUEGO DE 10:
Un color, E° 31,00; con banda o franja ..... E° 34,00
Rayadas ..... E° 36,00

MEDIAS DE LANA EXTRAGRUESA, PUNTA Y TALON REFORZADOS; PARA ADULTOS:
Rayadas o blancas, el par ..... E° 1,55
Plomas, azules o con vuelta de otro color, el par ..... E° 1,45
Para básquetbol, tipo americano, el par ..... E° 1,65
Soquetes, el par ..... E° 1,20

ZAPATOS MARCA "CHILE":
Del 26 al 29, E° 3,10; del 30 al 33, E° 3,50; del 34 al 37, E° 3,80; del 38 al 44, E° 4,50.

ZAPATOS EXTRA "CHILE", CLAVADOS:
Del 34 al 37, E° 5,10; del 38 al 44, E° 5,80.

ZAPATOS EXTRA "CHILE", COSIDOS EN EL ENFRANJE:
Del 34 al 37, E° 5,80; del 38 al 44, E° 6,80.

ZAPATOS EXTRA "CHILE", COSIDOS, SUPLENTE REFORZADO, CAÑA ALTA Y PUNTA BLANDA:
Del 37 al 44, E° 9,80.

ESPECIALES, REFUERZO AL COSTADO, DOBLE COSTURA, DOBLE FIBRA:
Del 37 al 44, E° 11,50.

PELOTAS MARCA "CHILE":
12 cascos, N.° 1, E° 3,90; N.° 2, E° 4,49; N.° 3, E° 5,46; N.° 4, E° 7,70; N.° 5, E° 8,68; N.° 6, E° 12,46.

PELOTAS MARCA "CHILE"
18 cascos, finas, reglamentarias, oficiales, N.° 5, E° 11,76; N.° 6, 13,05.

PELOTAS MARCA "MUNDIAL"
18 cascos, N.° 3, E° 6,00; N.° 4, E° 10,92; N.° 5, E° 12,50; N.° 6, E° 13,50.

Casa de Deportes Chile
San Pablo 2235 - Fono 66104 - Casilla 5568
Sucursal: San Diego 1570 - Fono 55415.
SANTIAGO

GIRANDO EL GLOBO

POR BORAX

ADIOSES QUE SE VEN VENIR

POSIBLEMENTE, la fecha del 30 de agosto de 1961 será una efemérides a recordar por toda la afición futbolística de España, y en especial por los hinchas del Barcelona. Incluso puede decirse que alcanzará mayor relieve en el curso de los años, cuando se la recuerde con la perspectiva de lo que ha significado para la historia del Barcelona y del balompié español.

Está casi en la línea de la imposibilidad hallar una figura que, como Kubala, junto a su leyenda de prestigio y excepcional calidad, se retire en un momento de plenitud de juego, cuando todavía, a juicio de una gran mayoría, sus virtudes futbolísticas podían ciertamente tener una proyección muy valiosa en los terrenos de juego. La conjunción de estas circunstancias cargaron al acto de despedida una plasmación sentimental y emotiva, que resultó inolvidable.

Como habrá de ser inolvidable y fecha efemérides también para el Real Madrid, el día que Di Stéfano y Puskas cuelguen los bototos. Recordemos que el 30 de agosto de marras, Di Stéfano y Puskas se ofrecieron gustosos para participar en el ¡adiós! y formaron juntos con Kubala en una misma línea de ataque, contra el team francés "Stade de Reims".

El destino quiso que se juntaran estos tres colosos del fútbol europeo. Ya se fue de los campos el checo, luego húngaro y finalmente hispano Ladislao Kubala. Las campanas están tocando retiro para el argentino y hoy español Di Stéfano, y los mismos sones tocan para Puskas. Lo inevitable se ve venir. No en vano corre el tiempo. Un periodista valenciano se dio la tarea de ir hace unos días a Madrid nada más que para formular la siguiente pregunta a los dos veteranos:

—Está ya pensando en retirarse?

Puskas, después de pensarlo un rato, contestó:

—La verdad es que no me siento joven, pero que no se diga por eso que me siento viejo. Un poco gastado tal vez, pero sépalo, amigo, que mientras pueda andar a caballo sobre mi pierna izquierda haciendo goles para el Real, seguiré en la brecha.

Di Stéfano, por su parte, respondió:

—Saber retirarse a tiempo es importantísimo; pero, ¿quién es capaz de precisar ese momento? Si me dejan a mí decidirlo, pasarán todavía muchos años, porque el fútbol es para mí la vida misma y por mí pasaría jugando la existencia entera. Sé que eso es imposible, como es imposible que yo diga un día que me voy. El Real tendrá que decírmelo. Será un momento triste. A pesar de todo, creo que me verán en las canchas todavía el 62. Espero tener máquina para caminar un par de temporadas más.

CADA LIRA UN AMIGO MENOS

Cada día se nos hace más evidente que Helenio Herrera, argentino y luego nacionalizado francés, con domicilio en Italia y "coach" actual del puntero del fútbol itálico, "Internazionale", no es hombre que haga amigos o siembre recuerdos gratos. Según muchos, es un parlanchín de marca mayor. Otros creen ver en los abusivos gastos en la contratación de jugadores de lo más granado del mundo la razón de sus éxitos como entrenador. ¡Me gustaría verlo dirigir un equipo chico!, es la exclamación que se oye de sus detractores.

Se suponía que en Italia, al menos, con sólo un año de actuación y media temporada en 1961, sus relaciones con los demás serían más o menos amables. Que algo habría ganado en sus relaciones humanas. Pero resulta que no bien se supo que había sido nombrado como uno de los integrantes de la Comisión Técnica que dirigirá el seleccionado italiano que se prepara para el Mundial, una verdadera ola de descontento se desató en todos los ámbitos. Eso parece indicar que como en Francia, en España y ahora en Italia, Helenio Herrera no sabe hacer amigos. Al respecto, Sívori, el famoso entreala, en una charla expresó lo siguiente: "Si Herrera tuviera el mismo cariño por sus semejantes como el que tiene por el dinero, sería el hombre más feliz de la tierra, y, por consecuencia, el más popular. Dicen que yo me avengo con Helenio. Es mentira. Me avengo muy bien, siempre..., que H. H. esté a mil kilómetros de distancia.

Distéfano, Kubala y Puskas, tres de los fenómenos más prestigiosos del fútbol del mundo, se unieron en una tripleta central azulgrana en el partido contra el Reims. Su actuación fue brillante y probatoria de las virtudes que han hecho que estos tres mosqueteros sean incorporados a la historia del fútbol hispano como auténticos y fabulosos maestros. La trilogía se formó el día de la despedida de Kubala, hace medio año. Hoy las campanas, por capricho del destino, parecen estar tocando "a retiro" para Distéfano y para Puskas.

EL IBEROAMERICANO DE ESPAÑA

El espejismo del fútbol, ciclismo y algún otro deporte, en cuyas disciplinas los españoles destacan o destacaron con luz propia, no ha encontrado eco todavía en los Juegos Olímpicos. La cruda realidad es que los hispanos siempre se hicieron grandes ilusiones con sus cracks y equipos, pero nunca lograron hacer realidad tantas ilusiones. Sólo una vez, hace años, muchos años para los españoles, en 1928, y gracias a sus jinetes, España consiguió su hasta ahora única medalla de oro olímpica. Han transcurrido de ello un tercio de siglo y no llevan trazas de repetir la proeza, no sólo en hípica, sino que en ningún deporte. En Roma estuvieron en un tris de dar la campanada en hockey como fruto de un gran esfuerzo pero no pudo ser.

Pero, España es España y sus hombres han decidido hacer en el futuro algo más de lo que han venido haciendo. Basta de ilusiones. De esperanzas sin base, han dicho. Y..., basta de palabras. Es así como están preparando los Juegos Iberoamericanos, en su segunda versión (la primera en Chile, en 1960), esperando en la ocasión mostrar al mundo su fuerza y su progreso. Prácticamente se pedirá a toda la península su cooperación para esta magna justa que a juicio de ellos será el evento más celebrado y de mayor pomposidad que jamás se haya realizado en Europa, aparte de los Juegos Olímpicos.

EN 1930 Chile era poseedor de siete records sudamericanos de atletismo. Uruguay uno. Perú uno y Argentina diez. La tabla era la siguiente:

100 m., Núñez (U), 10"3/5.
200 m., Pina (A), 21.4/5.
400 m., Salinas (Ch), 49".
800 m., Ledesma (A), 1.55.2/5.
1.500 m., Ledesma (A), 4'1".
5.000 m., Plaza (Ch), 15.12.2/5.
10.000 m., Ribas (A), 31.49.2/5.
110 v., Vallanía (A), 15.3/5.
400 v., Gálvez (P), 55.1/5.
Alto, Vallanía (A), 1.86 m.
Largo, Brunetto (A), 7.085 m.
Triple, Brunetto (A), 15.425 m.
Garrocha, Haeberli (A), 3.845 m.
Bala, Pollack (Ch), 13.31 m.
Disco, Benaprés (Ch), 41.63 m.
Jabalina, Medina (Ch), 56.39 m.
Martillo, Bayer (Ch), 51.39 m.
4 x 100, Eq. Argentino, 42.1/5.
4 x 400, Eq. Chileno, 3.22.2/5.

Como podrá apreciarse en 30 años hemos perdido la total hegemonía en los lanzamientos, especialidad en que no teníamos competidor en Sudamérica.

DEL XXIX CAMPEONATO NACIONAL DE FUTBOL AMATEUR

CON TODOS LOS HONORES

CHUQUICAMATA, especial para ESTADIO, por HOASI.— El Torneo Nacional Amateur de Fútbol terminó con un pase entre vecinos. Calama, ganador del 28.º campeonato, efectuado en sus pastos en 1959, se lo traspasó a Chuquicamata, que lo hizo disputar en su Estadio Anaconda, con campo de tierra y una iluminación extraordinaria, con seguridad la mejor de Chile. El team de los "mineros" luce ahora la primera estrella en su estandarte, ganada en limpia lucha en la rueda de eliminación y, finalmente ante Osorno, en el último cotejo del torneo, en una brega que contó con todos los atributos de una puja entre rivales de jerarquía y que jugaron un fútbol de calidad y categoría.

Chuquicamata en su serie fue dejando a Peñaflor, gran candidato, por 3-2; a Curicó 3-1 y a Traiguén 2-0. Fue en la brega con los peñaflorinos que los locales dieron una cabal demostración de su poderío, en especial en la primera fracción en la que realizaron una acción contundente, efectiva, y de llamativos contornos. Posteriormente, no repitieron esa labor y ante los dos últimos rivales se dejaron estar y, a pesar de ganar con comodidad, su faena no llegó a entusiasmar como en su debut. Por el otro lado, Osorno en su primera actuación ganó a San Felipe por 2-1, con un gol muy discutido por la posición en que fue anotado. Luego empató con Calama a 3 goles, después de ir en desventaja de 1-3. Su levantada en esta ocasión fue ayudada por los desaciertos de la defensa calameña que no supo defender tan preciada ventaja a su favor. Finalmente, derrotó a Copiapó por 4 a 1, con una demostración de fútbol que llamó la atención por su eficiencia y positividad.

Así llegaron los finalistas del campeonato N.º 29 de la historia del popular deporte en el país. Una asistencia record de 6.436 personas con entrada de E° 6.034,05 fue el preámbulo del interés que esta puja había despertado entre los aficionados no sólo de Chuquicamata, sino que de Calama, Tocopilla, Antofagasta, Taltal, María Elena y Pedro de Valdivia. La brega correspondió ampliamente a este fervor popular y deparó 90 minutos intensos entre dos rivales que no cejaron en sus intentos de "doblarse la mano". El triunfo final fue de Chuquicamata por 3 a 2, luego que el primer tiempo terminó igualado a 1 gol. Osorno abrió el marcador por mediación de Acuña y empató Chuquicamata con gol de Mario Valencia. En el período final aumentó Osorno con gol de Rubén Marcos e igualó Chuquicamata, con anotación de Mario Valencia, jugador que aumentó a 3 con tiro penal, a los 47 minutos de esa fracción.

Osorno planteó el juego con un cerrojo que le dio resultados a medias y que hubo de cambiar en el segundo tiempo. Chuquicamata lo hizo con un 4-2-4 que contó con dos medios que supieron irse adelante cuando las circunstancias más lo pedían. Venció el cuadro más regular, el que mostró mayor temple y supo encarar la lucha con el entusiasmo y garra necesarios en una final de torneo.

En algo coincidieron los finalistas y fue en su excep-

CHUQUICAMATA RESPONDIO PLENAMENTE, COMO ANFITRION Y COMO EQUIPO. SE CLASIFICO CAMPEON NACIONAL EN DURA LUCHA CON OSORNO. (Escribe Homero Avila, "Hoasi", corresponsal de "Estadio" en Antofagasta. Fotos de Fdo. Pavez G., enviado especial.)

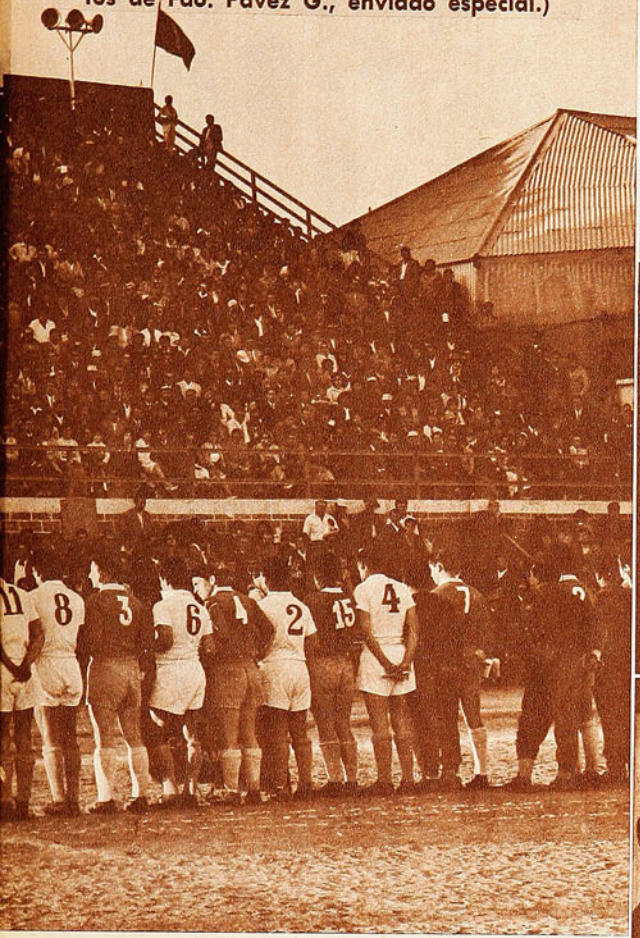

La línea de zagueros de Chuquicamata: Valencia, Garry y Silva. El back centro y el izquierdo fueron de las mejores figuras del torneo.

Un aspecto de las tribunas del Estadio Anaconda la tarde que se jugó la final; forman frente a ella los equipos de Chuquicamata y Osorno, que brindaron interesante partido. Los locales se clasificaron Campeones Nacionales.

Osorno cumplió dignamente en el Nacional. Se mostró un cuadro táctico con buena técnica por añadidura. En el grabado, el entrenador Sheik felicita a sus jugadores por su buen comportamiento en la final.

Firman la planilla de reglamento el insider Reyes y el volante Rojas, del Campeón. Resultó justo el triunfo final de Chuquicamata, aunque lograra el título en el último minuto y mediante un tiro penal.

cional estado físico, que les permitió entregarse de lleno a una faena agotadora e intensa. Se acabó con el "mito de la altura". El doctor Piloti afirmó que si se llega en condiciones útiles, es decir, con un entrenamiento acabado, no existe el "mal de la altura". Osorno, especialmente, probó que este acerto es verdad. Fue una de las características más notables del cuadro de Hugo Cheix G., su estado físico que le permitió jugar en todos sus partidos 90 minutos sin claudicaciones y con el acelerador a fondo.

En general, el torneo acusó evidentes progresos tanto en el juego como en la preparación de los equipos y la seriedad con que se toma este compromiso. Vimos el Nacional de Calama y podemos asegurar que éste, el de Chuquicamata, lo superó en todo. En juego, en organización y en el balance final. Chuquicamata, Osorno, Peñaflor y San Felipe, en un grado superior de capacidad a Copiapó, Curicó, Traiguén y Calama. Mejor técnica, más fútbol, más intención, aunque las distancias no son apreciables. Aparecieron valores jóvenes de porvenir. Tal es el caso del goleador Rubén Marcos, de Osorno; el arquero Nicolás, de Copiapó; el wing derecho Pedro González, de Calama (refuerzo de Taltal); el marcador de wing derecho Gregorio Silva, de Chuquicamata, y el zaguero central Nelson Garry, ambos refuerzos de Antofagasta; el 8 copiapino, Alejandrc Rojas, hermano de Eladio, el internacional. El wing derecho de San Felipe, J. Rocco; el 11 de Osorno, Angulo. Mario Valencia, de Chuquicamata, que igualó con Marcos en go-

les, aunque no es un elemento nuevo. El saldo en este sentido es positivo. Hay juventud de condiciones en el campo aficionado que sólo necesita del pulido y refrendado de una preparación más intensa para emerger como buenas figuras en el campo rentado.

La recaudación de la justa dio más de E° 30.000, pagados por 31.245 personas, índice elocuente del interés que despertó el torneo. La Chile Exploration Co., como siempre, le dio su espaldarazo al campeonato presentando el Estadio Anaconda en óptimas condiciones para el torneo. Capacidad para más de seis mil personas y una iluminación de 10 torres con 10 focos, cada una de 2.000 bujías cada lámpara. Un escenario digno y magnífico, lo que permitió que el torneo se realizara como por sobre ruedas. Las atenciones y la alimentación para las delegaciones fueron

El plantel completo de la Asociación de Chuquicamata (reforzado con elementos de Antofagasta), Campeón Nacional Amateur de 1961. Fue un grupo disciplinado, bien conducido por Daniel Chirinos, que debutó así como entrenador.
Por primera vez, Chuquicamata logra el título Nacional; se lo adjudicó en casa propia, en un torneo de excelente organización. Sus líneas defensivas fueron los pilares en que se edificó el triunfo de los nortinos.

Rubén Marcos, interior izquierdo de Osorno y uno de los scorers del certamen. Compartió el título con Mario Valencia de Chuquicamata. Marcos fue una de las figuras destacadas de la competencia, que ya despertó el interés de varios clubes profesionales, que anuncian su incorporación a sus planteles.

Gol de Chuqui. M. Valencia, interior derecho del Campeón, bate a Miranda, arquero de Osorno, por segunda vez, consiguiendo el empate transitorio a 2 goles. Chuquimata ganó de atrás en la final.
Miranda fue uno de los mejores arqueros del Campeonato Nacional. Más de 6.000 personas presenciaron el interesante final entre nortinos y sureños.

EL MATCH FINAL REUNIO TODAS LAS CARACTERISTICAS DE LOS GRANDES ACONTECIMIENTOS, EN MARCO Y CONTENIDO.

UN TORNEO QUE RATIFICO LOS PROGRESOS DEL FUTBOL AFICIONADO A LO LARGO DE TODO EL PAIS.

de primera, de tal suerte que la disputa de este torneo N.º 28 marcó un hito que será difícilmente superado, pero que servirá para que quienes obtengan la próxima sede —se da por descontado a Osorno—, tenga que llevar a la práctica una justa de campanillas para salir airoso del compromiso. Chuquicamata, como en ocasiones anteriores en torneos de otros deportes, fue un anfitrión cariñoso y amable, que con gentilezas y finas atenciones hizo olvidar que se estaba en un mineral a 2.600 metros de altura, trasladándonos a una localidad limpia, con gente amable y cariñosa. En fin, hizo que todos se sintieran como en "su" casa. Un campeonato que dejará ancho recuerdo y un campeón con todas las de la ley: Chuquicamata.

Entran a la cancha los equipos de Chuquicamata y Osorno, finalistas del 29.º Campeonato Nacional de Fútbol Amateur. La lucha decisiva respondió en todos los aspectos a su categoría. El triunfo del conjunto local por 3 a 2, aunque estrecho, fue justo.

En el match contra Peñaflor, Chuquicamata hizo su mejor exhibición de fútbol, y en la final con Osorno, su más acabada demostración de entereza. Pasó por momentos difíciles, pero salió airoso con su temple. En el grabado, un ataque nortino llevado por el ala derecha, León y M. Valencia.
En el segundo período, ante la posibilidad de perder, Chuquicamata atacó con insistencia.

RUEDA DE ELIMINACION

	Ch.	Peña.	Cur.	Trai.	Pj.	Pg.	Pe.	Pp.	Ptos.	Gf.	Gc.
Chuquí	-	3-2	3-1	2-0	3	3	-	-	6	8	3
Peñaflor	2-3	-	2-1	4-0	3	2	-	1	4	8	4
Curicó	1-3	1-2	-	0-1	3	-	-	3	0	2	6
Traiguén	0-2	0-4	1-0	-	3	1	-	2	2	1	6

	Os.	Cal.	S. Felipe	Cop.	Pj.	Pg.	Pe.	Pp.	Ptos.	Gf.	Gc.
Osorno	-	3-3	2-1	4-1	3	2	1	-	5	9	5
Calama	3-3	-	2-1	0-0	3	1	2	-	4	5	4
S. Felipe	1-2	1-2	-	3-2	3	1	-	2	2	5	6
Coplapó	1-4	0-0	2-3	-	3	-	1	2	1	3	7

RUEDA DE CLASIFICACION

Peñaflor 3, Calama 3. Peñaflor 3.º por gol average y Calama, 4.º. Chuquicamata 3, Osorno 2. Chuquí 1.º y Osorno 2.º. San Felipe 1, Traiguén 1. San Felipe 5.º y Traiguén 6.º, gol average. Coplapó 1, Curicó 1. Coplapó 7.º y Curicó 8.º, gol average. En total se jugaron 16 partidos en ocho fechas.

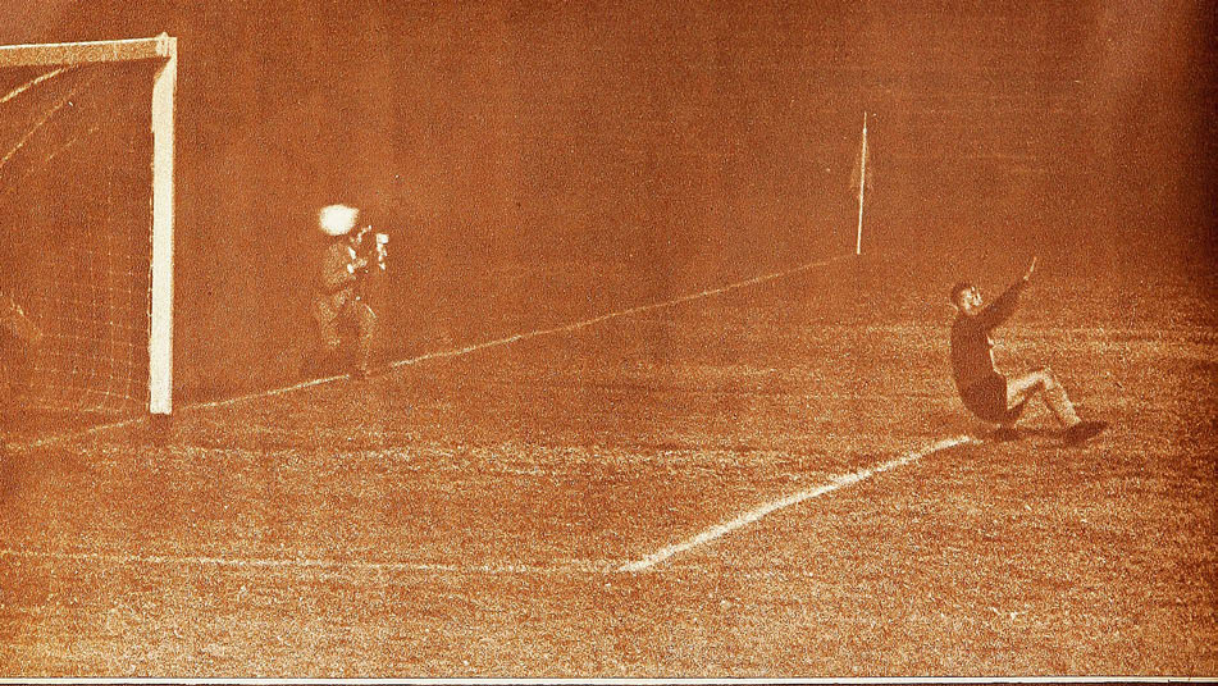

MISTICA Y VELOCIDAD

UNIVERSIDAD CATOLICA, ACICATEADA POR FACTORES ADVERSOS, SUPLIO SUS PROBLEMAS CON UNA ENTEREZA A TODA PRUEBA.

(Comenta JUMAR.)

FACIL, insospechadamente fácil el triunfo de Universidad Católica sobre Green Cross. Todos los temores previos se vieron superados por una actuación de revelaciones felices y en la que al cuadro estudiantil todo le salió bien. Y eso en fútbol es muy importante.

A la larga, las ausencias, los castigos y esa serie de hechos ingratos que afectaron al aspirante al título con ocasión del match anterior, significaron una suerte de inyección en lo anímico y un apreciable acicate en lo moral. Con razón o sin ella, Universidad Católica salió al campo con la disposición típica del que lucha contra la adversidad. Hubo arengas, promesas y hurras en el camarín, porque la "batalla era brava y decisiva. Y había que vencer".

Desde un comienzo ya se vio que el elenco colegial iba a ser un dechado de fiereza y voluntad. Y además de rapidez, de codicia, de moral combativa. A los seis minutos Musimessi ya había realizado cuatro tapadas muy buenas y a los diez perfectamente podían haber estado tres a cero. Entradas a fondo que "el meta cantor" conjuró con esa ubicación envidiable que dan los años y con ese sentido del arco que lo llevó a defender repetidamente la selección argentina. Tres, cuatro, cinco veces la misma jugada y el mismo desenlace. De modo que el golazo de Jorquera al empalmar con soberbio cabezazo un centro de Ramírez, fue la mínima cosecha de una siembra sorprendentemente generosa.

Ahora bien, si el espíritu de lucha de Universidad Católica correspondía a un estado de ánimo explicable, lo que realmente llamó la atención fue la solución que dio Mocciola al problema de las cuatro ausencias. Más aún si eran ausencias tan vitales como Fouilloux, Trigilli, Mario Soto

Villarroel, improvisado volante en el equipo estudiantil, bate por cuarta vez a Mussimessi. Su entrada oportuna aprovechó un pase en profundidad de Nackwacki y sorprendió de contrapié al arquero con un tiro de inteligente concepción.

Luego de luchar en velocidad con Edwards y Maturana, de fintearlos y burlarlos en sus extremas posiciones, Ramírez, aplaudido gestor del triunfo católico, burla a Mussimesi y obtiene el tercer tanto.

Behrends rechaza con golpe de puños en una de las pocas acciones en que su valla se vio comprometida. El equipo de la U. C. jugó velozmente y con gran resolución, ganando inobjetablemente un partido que se le presentaba difícil y de suma importancia para sus aspiraciones.

RESULTARON FELICES LOS EXPERIMENTOS PARA CUBRIR LAS AUSENCIAS EN EL CUADRO UNIVERSITARIO.

y Rivera. Para suplir a Rivera volvió Francisco Torres de zaguero centro y Villarroel pasó de N.º 6. Jorquera —habitualmente medio zaguero, cubrió el puesto de Mario Soto. Nackwacki siguió en lugar de Trigilli, y el ala izquierda quedó con Ramírez de insider y Fernando Ibáñez de wing. Aparentemente una macedonia, una formación desesperada, un cuadro de urgencia. Eso fue lo que hizo temer por la suerte de la UC en vísperas de su decisivo cotejo con Universidad de Chile. Y no pocos hasta pensaron que una victoria de Green Cross podía restar toda importancia al clásico, porque al día siguiente la "U" debía ganar a la Unión. Pero, el fútbol tiene su embrujo en la incógnita de sus resultados y ni Green Cross aprovechó el desmantelamiento de la Católica ni la "U" superó a la Unión. Y a la larga quedaron como han estado frecuentemente en esta segunda rueda. Mano a mano.

Puede que con otro adversario más rápido, de hombres ligeros y procedimientos más profundos, Universidad Católica no hubiese podido salir del paso como lo hizo. Pero, lo cierto es que Green Cross vino como anillo al dedo para corear cinco goles, cantar el himno y encender antorchas, porque el elenco de Albella es lento, suele insistir en el pase lateral, decae ostensiblemente en la última media hora y cuenta ya con varias figuras que no pueden soslayar la secuela de su veteranía. Así fue cómo el ataque católico resultó demasiado vertiginoso para Edwards, Maturana, Chacón y compañía, que se vieron superados por esas ardillas que resultaron para ellos los ágiles rojos y muy especialmente Ibáñez y Orlando Ramírez.

Una vez —al destacar a esta promesa morenita de la UC— dijimos que de insider sus posibilidades podían ser mayores que de wing por razones de espacio, temperamento y hábito, y, además, porque en las series bajas siempre había sido entreala. La otra noche lo recordamos al verlo realizar una faena notable con el N.º 10 y constituirse en factor predominante del desbarajuste defensivo de Green Cross. Por de pronto, hizo dos goles decisivos, que en su trámite diferente, mostraron la pericia completa del autor. Al filo ya del descanso, acertó un tiro libre con potencia y efecto —el temible "chanfle" tan en boga— que se incrustó en un ángulo superior, pese a las providencias tomadas por Mussimessi, que poco antes había recibido ya un aviso con otro

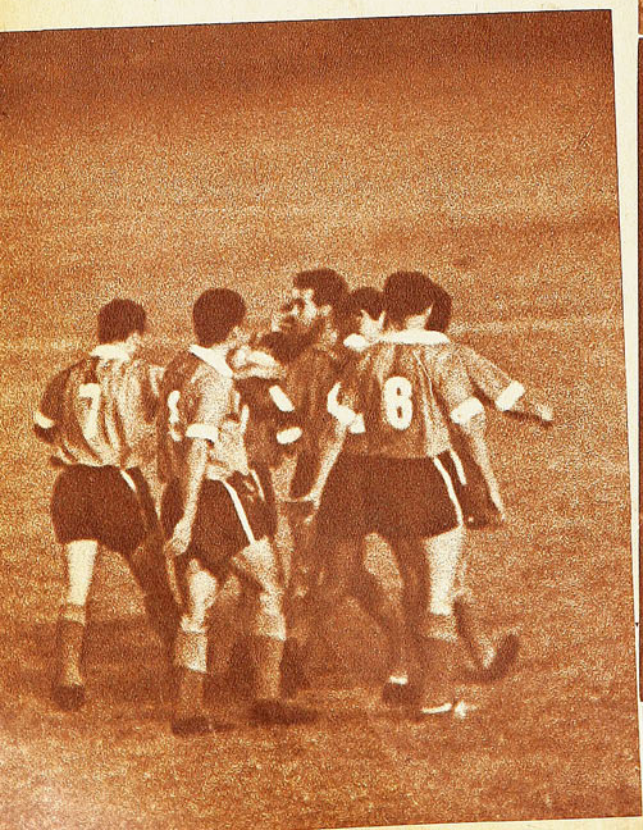

Los jugadores de Universidad Católica se agrupan alrededor de Jorquera, que con golpe de cabeza abrió la cuenta luego de una jugada de gran calidad de Ramírez. El pequeño y moreno jugador rayó a gran altura jugando de interior, su velocidad fue arma incontrarrestable para la defensa del Green.

LA DEFENSA DE GREEN GROSS FUE MUY LENTA PARA LA RAPIDEZ DE JUEGO Y DE HOMBRES DEL PUNTERO. 5 A 2 EL SCORE.

Nackwacki y Ramírez fueron dos puntas de lanzas que penetraron a menudo profundamente en la estructura defensiva de Green Cross. En el grabado, el primero remata justo en el límite del área chica. La lentitud de Edwards y compañeros proyectó a los dos delanteros católicos hacia un plano de gran lucimiento.

tiro similar que bordeó el travesaño. Un impacto limpio, hermoso, de ejecución impecable. Con ese gol, Universidad Católica pudo cerrar el período dos a cero y gozar así de una ventaja más tranquilizadora. El otro, vale decir el tercero, se debió a un contragolpe fulminante en que Edwards y Ramírez debieron picar en línea recta más allá de veinte metros... Ahí se vio que los años no pasan en vano. El bisoño aventajó largo al veterano, lo dribleó al esperarlo en el área y cuando el arquero salió a su paso colocó la pelota en un rincón. Gran gol y asunto terminado como expresión de lucha.

Con el tres a cero Green Cross se vino abajo, porque esa conquista se produjo en el lapso en que sus hombres

Behrends no alcanza a actuar en un centro del lado derecho que Albella remata alto. El equipo de la Universidad Católica ofreció una nueva demostración de sus derechos a disputar el título en el último partido del campeonato. Green Cross sólo fue rival de cuidado en uno que otro pasaje del encuentro.

habían insinuado una reacción. Al volver del descanso la Católica retrasó sus líneas —Jorquera pasó a la línea media, Pesce auxilió constantemente a Barrientos y sólo Ramírez y Nackwacki quedaron en posición ofensiva, ya que también Ibáñez se vino al medio a obstruir, a demorar, a jugar de contragolpe—. Hubo un instante en que ese dominio se tornó peligroso —el poste salvó a Behrends de una caída segura— y en las tribunas se pensó ya en la emoción y la incertidumbre a que podría llevar el dos a uno... Para la Católica, un descuento a esas alturas hubiese sido motivo de nerviosismo y preocupación, tal como lo fue de abatimiento y claudicación para Green Cross, que el posible dos a uno se transformara en lapidario tres a cero. Por eso decimos que los dos tantos de Ramírez fueron fundamentales, aparte que sirvieron para recompensar a un valor de excepción.

La media hora final careció entonces de intensidad. Los goles de Villarroel e Ibáñez no causaron el mismo estruendo y las conquistas postreras de Albella y Hurtado ni siquiera pudieron inquietar al vencedor, porque ya no había tiempo para nada. Dos caídas en que Behrends no estuvo bien y que en el caso de Albella alcanzó el motivo romántico de ser su último gol en Green Cross.

Fácil, insospechadamente fácil salvó Universidad Católica el penúltimo escollo y el hecho de mantener intacta su opción al título otorgó a la victoria la emoción que no dio el score. Ya dijimos que hubo cánticos y antorchas en el sector de la cruz azul, en humana reacción de quienes suponían haberlo perdido todo y se encontraron con que todo sigue igual.

JUMAR.

PROBL

UNIVERSIDAD DE CHILE SE DESCONTROLO CUANDO VIO QUE EL GOL NO LE SALIA, Y QUE UNION ESPAÑOLA SE AGRANDABA. (Comentario de AVER.)

No estuvo afortunado Adolfo Godoy frente a Nitsche. El piloto azul perdió varias oportunidades en los momentos en que Universidad de Chile arrolló a su adversario. En la foto, ha malogrado un centro de Sánchez, cuando la opción de Nitsche era muy problemática. En las dos ruedas los rojos quitaron un punto a la "U".

LA "U", QUE EMPEZO PARA GOLEAR, AL FINAL TUVO QUE TOMAR PROVIDENCIAS ESPECIALES PARA DEFENDER EL EMPATE.

Parte Alvarez acosado por Otazo. Una jugada que se repitió hasta el cansancio en el segundo tiempo, cuando el insider trasandino se empeñó en un individualismo inexplicable y pernicioso.

Leonel Sán
veinte mi
do lo hizo
ha dispar
shot pare
húngaros
horizontal
tido. Poste

EMAS DE PUNTERO

EN estos partidos entre los punteros y los equipos que llegan al final del campeonato en la mitad de la tabla, o más abajo, puede suceder cualquier cosa. La distinta disposición con que unos y otros enfrentan los compromisos suele adquirir una decisiva importancia. A Universidad de Chile le ocurrió el sábado con Unión Española lo que al otro líder una semana antes, con Ferrobádminton. Jugaron ambos contra cuadros que no defendían posiciones importantes, que no llegaron inhibidos por ninguna responsabilidad. Sólo tenían la de rendir lo mejor de sí para responder a la tradición de limpieza que tiene, en cuanto a procedimientos, el fútbol chileno.

Desde este importante punto de vista, Unión Española también cumplió muy bien, muy honorablemente. Hizo su papel con dignidad.

NO QUERIA ENTRAR...

EL primer cuarto de hora o acaso un poco más, fue determinante del cariz duro del partido, del color que éste fue adquiriendo y de su desenlace. En ese lapso, Universidad de Chile zarandeó a su arbitrio a la defensa roja, penetró con facilidad, disparó desde todos los ángulos y distancias, pero el balón sencillamente no quería entrar. Haciendo recuerdos, llegamos a la conclusión de que Francisco Nitsche jugó en esta ocasión su mejor match del año. Bien ubicado, sereno, arriesgado, lo atajó todo —y hubo cosas muy difíciles para atajar— y cuando ya el asunto no dependía de su pericia y sangre fría, contó con la suerte de su lado. Porque el paraguayo Godoy, por ejemplo, levantó una pelota sobre el travesaño, cuando ni la zambullida del arquero había conseguido detenerlo en su marcha hacia el arco, y tres pelotas dieron en los maderos cuando la chance del guardavallas de Unión Española era muy problemática.

Los primeros minutos son muy importantes en estos encuentros que por lo menos para uno de los adversarios revisten el carácter de trascendentales. Si la "U" concreta en esos instantes su trabajo de creación, no habría tenido problemas seguramente. El gol tranquiliza, aquieta, permite discernir mejor. Y provoca en el otro una reacción natural. Ante la vista inutilidad de la prodigación, se afloja instintivamente en celo defensivo y se sale de la fortaleza para ver qué se puede hacer en el otro campo. La conquista azul no llegó a tiempo para producir aquellos saludables efectos.

ESO QUE LLAMAN VERGUENZA

EN EL fútbol como en el boxeo, en el tenis o en otros jue-

Pase en profundidad, escapada de Landa por la derecha, tiro bajo y cruzado y gol de la Unión. Fulminante fue la maniobra con que consiguió el empate el cuadro de colonia. Honorino —una pesadilla en el segundo tiempo— celebra la conquista.

...hez estuvo genial en esos ...os iniciales de la "U". To... ...ien. Aquí le vemos cuando ... con potencia y efecto — ...o al gol que señaló a los ... pero el balón dio en el ...uando Nitsche estaba ba... ...rmente marcó la cifra azul ...n gol olímpico.

gos, lo que uno pretende y dispone depende cincuenta por ciento de lo que el otro le permita hacer. Unión Española buscó su opción en el contraataque. Pero ella parecía muy hipotética por razones muy simples: la más importante, porque quienes tenían que generarlo, estaban atareadísimos en la defensa, y cada vez empujados más atrás por el alud azul. Honorino Landa quedaba muy solo en la avanzada marcado por dos hombres, por Moris y por Donoso. Tendrían que mandar a otro forward adelante —pensamos— para que acompañara a Honorino y le distrajera a uno de los dos defensas que lo están anulando. Era como el huevo de Colón. Sacar a cualquiera de su función equivalía a entregar un pedazo de terreno o soltar a un adversario y eso era precisamente lo que los rojos querían evitar con su planteo.

ASI como en los primeros veinte minutos Universidad de Chile produjo una impresión maciza de equipo potente, arrollador, dueño de un fútbol práctico y lucido, bien planeado y bien ejecutado, en el segundo período se desdibujó a tal extremo que no parecía el mismo cuadro. En mucho contribuyeron a que así sucediera los errores cometidos en su expedición por sus delanteros, especialmente por Alvarez y Ramírez. Estos dos hombres dieron la sensación de haber perdido repentinamente toda noción de juego de conjunto y encontrarse empeñados en una puja imposible, de tipo personal, en contra de los once hombres del otro lado. Cada pelota que llegaba a sus pies era maltratada en un inútil intento de penetrar solos, "comiéndosela" en la defensa adversaria. Incluso en muchas ocasiones pretendieron romper las leyes físicas tratando de penetrar a través de quienes se les colocaban delante. El resultado de todo esto pudo ser desastroso para la U. que apenas rasguñó un empate. Así fue como ese equipo admirable de los primeros minutos, que a ojos vistas era superior a su adversario, en razón de estas acciones individuales, inconcebibles en nuestro tiempo, perdió toda su apostura y su eficiencia.

A. J. N.

Marcaron, corrieron, se fueron todos atrás y consiguieron una parte de sus objetivos. Provocar la desazón, la intranquilidad del puntero. Antes de la media hora, era evidente que la "U" había perdido mucho de su prestancia y de su contundencia inicial. Había perdido también serenidad. Empezaron a pasar mal la pelota, a obstinarse en una misma jugada, a hacerse reproches mutuamente. La primera vez que Honorino Landa consiguió desprenderse de Moris primero y luego de Donoso y acercarse peligrosamente a Pacheco, el referee cobró una infracción del forward que no advertimos. Pero más importante que eso resultó la alarma que el vivísimo ariete rojo sembró en las filas adversarias.

Desde ese instante, Unión Española empezó a discutir el pleito en un plano de equilibrio. Prodigándose intensamente, luchando por cada pelota en cada centímetro de terreno como si en ello les fuera el título. Los rojos jugaron con eso que llaman vergüenza.

Producida una mejor relación entre Manuel Rodríguez, Saavedra y Linazza, por una parte, con Landa y Mario Ramírez por la otra, se acentuó el nerviosismo en las filas universitarias. Vimos receloso a Sepúlveda de insistir en su invasión de campo contrario, inseguros en el quite y en el rechazo a los curtidos Eyzaguirre y Navarro, y muy precipitado a Humberto Donoso.

Como no hay efecto sin causa, la de este cambio de panorama estaba en ese período estéril del comienzo y en la honestidad y decisión con que Unión Española asumió su responsabilidad.

PARECIO MUY OPORTUNO

CUANDO estaba a punto de hacer crisis el nerviosismo del puntero —habían empezado los roces, los ademanes agrios, etc—, vino ese corner desde la punta izquierda. Un típico servicio de Leonel Sánchez, violentísimo y con efecto, junto al primer poste. Pareció una pelota al alcance de Juan Beltrán, pero o fue sobrado, o creyó que Nitsche estaba mejor para controlar el balón o simplemente se paralizó, el caso es que esa pelota fue a golpear sorpresivamente el cuerpo del arquero para introducirse con violencia en las mallas. Se jugaban los 43 minutos del primer tiempo.

—Ahora sí se van a tranquilizar y van a hacer un par de goles más —fue un comentario optimista que oímos en los pasillos durante el descanso, haciendo referencia a la posición de la "U". Hubo un respiro de alivio entre los universitarios. El gol había venido en un momento oportuno. Cuando se estaba al filo del desborde y cuando, por lo menos en el primer período, no había ya tiempo para la réplica del adversario.

Pero Unión Española no había salido al campo esa noche a cumplir sólo una actuación futbolísticamente honorable (perder por poco, por ejemplo), sino a tener un

Eyzaguirre ha cortado un ataque rojo y avanza para hilvanar una carga azul. Lo persigue Saavedra, joven insider del que la Unión puede esperar bastante. Intensa resultó la pugna de rojos y azules.

Juan Beltrán rechaza de rodillas un centro de Leonel Sánchez. Más atrás, Nitsche, que había salido del arco para evitar la entrada de Alvarez. Después de verse abiertamente dominada, la escuadra roja levantó en la etapa final para sacar un empate que no se esperaba.

EN LA OTRA HIZO UN GOL QUE PUEDE SER MUY IMPORTANTE.

desempeño moralmente insospechable. El 1x0, con ser airoso, no colmaba sus aspiraciones. Por eso salió con redoblado ánimo al segundo tiempo. Desde luego, con dos puntas de lanza, y con Rodríguez más adelantado. Hasta Otazo —cuarto back— salió un poco de su línea. El fue el que avanzando inició la jugada para que Víctor Beltrán diera la pelota en profundidad a Honorino Landa. El piloto se fue velozmente en diagonal hacia el arco de Pacheco, dejando atrás a Moris y a Donoso. Landa lanzado, con el balón en sus pies, a la entrada del área, es garantía muy segura de gol. No falló esta vez y decretó el empate.

De la infructuosa persecución al scorer rojo, Donoso resultó con un estiramiento muscular que pronto lo obligaría a irse a la delantera. Situación crítica para el líder otra vez. En tal emergencia, prefirió asegurar el empate antes que bregar, arriesgando, por un triunfo que sus propios problemas y la disposición del adversario, hacía difícil. Bajaron Musso y Leonel Sánchez a la defensa. Peleando, más que jugando, el puntero, consiguió defender por lo menos el empate. Sus posibilidades de romper el equilibrio en un contraataque fueron muy escasas, porque Jaime Ramírez y Alvarez declinan mucho en los segundos tiempos y porque el paraguayo Godoy, además de ser bien vigilado por Aguilera, estuvo infortunado.

Juego, alternativas y desenlace típicos de estos partidos en que uno se lo juega todo y el otro muy poco. Preocupación para la "U" en vísperas de la definición del título y honores para Unión Española por su conducta y su buen éxito.

EL 18 DE ENERO SE EXPENDERA EN TODO EL PAIS EL NUMERO ESPECIAL DE "ESTADIO" DE FIN DE AÑO

Los acontecimientos de 1961, las mejores figuras, las mejores marcas, los records. Lo bueno y lo malo del deporte nacional y el deporte extranjero, en una edición de lujo ya tradicional.

FOTOS — COLORES — ESTADISTICAS

Edición de tiraje limitado.

GOL OLIMPICO: Desde la izquierda ejecutó Leonel Sánchez un corner a media altura, que sorprendió a Nitsche, porque Juan Beltrán lo dejó pasar sorpresivamente. El balón rebotó en el cuerpo del meta y se fue a la red. Magro premio para el buen desempeño azul del primer tiempo.

Una de las pocas veces que Godoy logró cabecear con posibilidades, pero hubo foul previo contra Nitsche —que aparece caído—, y la carga fue invalidada. Durante media hora pareció que la "U" iba a golear. Al final, empató con apremio.

FRIXIO

LA EMBROCACION DE LOS DEPORTISTAS

LAS "DOS"

El panorama europeo de la séptima Copa del Mundo, mirado con ojos y criterio americanos, presenta matices interesantes para su especulación deportiva. Salvo en las Copas organizadas por América (Montevideo el 30 y Brasil 50), la inscripción europea superó siempre a la de esta parte del mundo. En ellas, Europa siempre estuvo en mayoría. De ahí que resulte importante comprobar que la exacta repartición de las "Jules Rimet" entre los dos Continentes futbolistas del globo, las haya conseguido América con menor representación

Mirando ahora lo que vendrá en 1962, a primera vista se aprecia que el asunto se mantiene: 10 europeos contra 6 americanos. Pero, ¿es el problema tal cual queda expuesto? Examinemos el caso de Europa.

EXACTA PROPORCIONALIDAD

Como en todo combate, como en toda confrontación deportiva, no todos los participantes tienen ni pueden tener la misma chance para el final de la carrera. Pese a lo fino del tamiz en que se hicieron las clasificaciones para esta séptima final, puede verse que existen "colados". Países o federaciones que necesariamente tendrán que quedar en la "mesa del pellejo". El sorteo, realizado por la Federación Internacional, les permitió llegar hasta el codo final por el camino estrecho, pero les permitirá de todas maneras hacerse presente en las subsedes nacionales, pese a que las esperanzas y las ansias, creemos, sólo los dejará allí: en las subsedes.

Sabemos lo aventurero que resulta anticipar vaticinios si tenemos presente lo ocurrido en las mismas series de clasificación. Con todo, y en tren de especulación, primero, y por ya haber el aficionado chileno apreciado "de visu" a los contendientes más calificados en seguida, es que nos atrevemos a establecer en los países del Viejo Mundo dos grupos perfectamente diferenciados. ¡Y hasta separados! Diríamos que sólo los une la casi matemática proporción en que tanto sus fuerzas como sus debilidades quedarán en evidencia en 1962. Veamos.

De los 10 países que representarán a Europa en la Copa del Mundo, 5 pertenecen al Oriente y 5 al Occidente. Consideraciones al margen de los asuntos deportivos, nos ahorran explicaciones del momento en que nadie podrá pensar que los países europeos se presentarán en Chile animados por el indiscutible espíritu común con que lo harán, de seguro, los 6 países que representarán a nuestra América. Por el Oriente, Rusia, Hungría, Checoslovaquia, Yugoslavia y Bulgaria. Por Occidente, Inglaterra, España, Italia, Alemania y Suiza.

Los 4 primeramente nombrados en cada "hemisferio" europeo, pueden considerarse como dignos representantes de un fútbol con pretenciones al título máximo. Unos más y otros menos, pero todos con muy parecidas probabilidades. En el carácter de "out siders", quedarían Suiza por los occidentales y los búlgaros por oriente.

INCOGNITAS ORIENTALES

Unión Soviética y Hungría pasaron recientemente por tierras y canchas americanas. Conocemos, pues, su valoración internacional. Mucho respeto nos merece la campaña rusa, invicta en tres presentaciones difíciles, actuaciones que abonan su título de Campeón Europeo de Selecciones. Aún más. No tenemos memoria de que otra selección europea haya realizado en América del Sur una campaña tan espectacular. Y la de Hungría, por más reciente y por haberse comentado extensamente su campaña entre nosotros, nos parece que ya nuestro aficionado tiene que haberse formado opinión clara. Sólo nos quedaría por examinar los casos de Checoslovaquia y Yugoslavia. Y si se prefiere, también el de Bulgaria.

Sudor y lágrimas para los checos su clasificación para llegar entre los 16. Muchos errores hubieron de cometer los escoceses en los encuentros de Glasgow y Berlín para quedar fuera. En ambos, fueron derrotados en los últimos minutos, constituyendo la clasificación de Checoslovaquia una de las sorpresas de las series eliminatorias. Si no mayúscula, minúscula. Pero sorpresa al fin. Cierto es que frecuentemente un solo jugador es capaz de cambiar la fisonomía de un equipo entero, y que Checoslovaquia no contó en sus encuentros contra Escocia con un jugador de quien hablaremos en párrafo aparte. Así y todo, sin pretender establecer

Una vez más Checoslovaquia estará en las finales de la Copa del Mundo, como uno de los representantes de la Europa Oriental. En el grabado, Ladislao Novak recibe el saludo de su padre.

(Al frente). Bulgaria, clasificado en el grupo 2 de la Zona Europea, será el Convidado de piedra del Mundial próximo. Nadie esperaba que eliminara a Francia, pero la dejó fuera, luego de un match definitivo, jugado en Milán.

FELICIDADES PARA
AÑO NUEVO...

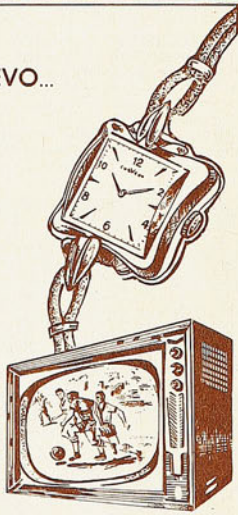

FACILIDADES
PARA EL MUNDIAL!

EN LA HORA DE LOS REGALOS JUNTO A UN REGALO CHEVRON OBSEQUIE EL CUPON NUMERADO QUE PARTICIPA EN LOS SORTEOS ANTE NOTARIO DE TELEVISORES PARA VER GRATIS EL MUNDIAL

PROXIMO SORTEO
30 DICIEMBRE 1961

PIE Eº 3
SALDO DIEZ MESES

RELOJERÍA
Gabor

ESTADO 48
CERCA DE ALAMEDA

ESTADO 91
A UN PASO DE MONEDA

EUROPAS LISTAS FRENTE A AMERICA

ESCRIBE ALBUDI

CON 5 REPRESENTANTES EL BLOCK DEL ESTE Y 5 EL DE OCCIDENTE, EUROPA VIVE SU REALIDAD

Ataque yugoslavo formado por Sekularac, Vasovic, Radakovic, Jercovic y Cebinac. El puntero derecho ha sido destacado por "France-Football" como uno de los mejores futbolistas de Europa.

nada definitivo, nos parece que de ninguna manera será el cuadro checo más de lo que nos mostrara Rusia en su reciente gira. z

De Yugoslavia sí que puede y debe esperarse más. Tres veces finalistas en Juegos Olímpicos. Siempre fue Yugoslavia potencia de primera clase en Europa, y en días más estaremos en condiciones de avanzar sobre terreno más firme cuando nos visite bajo el disfraz de Partizán.

Y por último, Bulgaria, con todo lo afortunada que resultó su clasificación ante el actualmente debilitado equipo francés, tendrá que ser de esos países que, como lo dijéramos en un comienzo, tendrá que sentarse en la mesa "del pellejo". No tiene ni la historia, ni la tradición ni el contacto internacional de los anteriores.

INCOGNITAS OCCIDENTALES

España y Alemania ya estuvieron entre nosotros y cualquier aficionado podrá decir algunas palabras acerca del fútbol actual de esos países. Inglaterra, en cambio, vino hace años e Italia no atraviesa el Atlántico con su "squadro" desde 1957. Mucho han cambiado los tiempos y ya no quedan jugadores de aquellas alineaciones. Ambos países han evolucionado y las respectivas campañas internacionales dan siempre mucho tema a las revistas especializadas europeas. El "English team" parece estar solucionando el problema que se le había promovido con el éxodo de algunos de sus mejores valores de exportación con el retorno de Greaves y el descubrimiento de algún joven talento del que nos ocuparemos también en párrafo aparte. Y el caso italiano es más claro. La entrada de los "oriundos" le ha quitado rudeza al fútbol peninsular, como también se la quitó al español la incorporación de valores sudamericanos. Por mucho que reparen aún en ello los expertos, no cabe duda que existe una diferencia enorme entre el fútbol que se practicaba en España e Italia hace 10 años con el actual. Y no puede dudarse de que ha sido la presencia de los Distéfano, Santamaría, Sívori y Angelillo, que hayan logrado tal transformación. Muy posible es que antes de la Copa, en los primeros meses del año, Italia llegue hasta Chile para que podamos comprobarlo.

LOS HEROES ESTAN CANSADOS

No sería la primera vez que los españoles estén preocupados por la edad de Distéfano. Próximo ya a los 36, ha vuelto a experimentar un "ataque de declinación" que se pronunció en las eliminaciones contra los moros y en el amistoso contra Francia en vísperas de que este último país enfrentara a Bulgaria en San Siro. Con todo, y como ha ocurrido siempre en estos momentos de baja en su juego no ha salido todavía el que en España se atreva a prescindir de sus servicios para la selección. Ya se vio el comportamiento de Pedro Escartín mientras duró su permanencia al frente del equipo. Lo mantuvo pese a la mala forma por que atravesaba el astro hispano-argentino, y sólo se ha atrevido a criticarlo ahora que las riendas las tomó Hernández Coronado.

Saben perfectamente que, a esta altura de su carrera, el omnipresente crack pesa tanto como en sus días de gloria. Mientras jugaba bien, por el contrapeso que significó siempre su comando en la selección de España, y ahora, o en los momentos en que jugó mal, por la tremenda influencia que significan sus glorias que todavía no lo hacen desmerecer ante cualquier comparación con su presunto reemplazante.

En tanto don Alfredo, pensamos, no decida él su propio destino, seguirá al frente de la línea de ataque español. De eso no lo duda nadie en España. Quien se atreva a "ponerle el cascabel" sabe de antemaño que tiene sus días contados y que quedará "quemado" para siempre. La gravitación que su sola presencia ha significado en el fútbol español, puede resultar un arma de doble filo para los de la Madre Patria. Si juega bien, resultará decisiva su presencia como lo ha sido siempre. Si juega mal, también resultará decisiva su actuación, ya que en España jamás se ha experimentado en un equipo sin el astro argentino. La experimentación puede producirse en Chile. Y para ello no creemos que España esté preparada.

SIVORI, HAYNES Y ZECURULAC

En tanto Omar Sívori obtuvo el primer lugar en la principal encuesta europea, desplazando a Luis Suárez, el astro español del Internazionale de Milán,, Johnny Haynes, el capitán de la selección inglesa, obtuvo el "deportista del año", distinción otorgada por el "Daily Express". Estos dos grandes astros, que tanto han influido en las marchas de los equipos de Italia e Inglaterra, han encontrado en los últimos meses a un rival en popularidad en Zecurulac, joven y talentoso delantero checo, que le ha venido a dar a la selección de su país el poder que le estaba faltando en las ruedas eliminatorias. Parece tratarse de uno de los jugadores que quedan inmediatamente fuera de serie. Organizador excelso del juego de medio campo, une a sus cualidades de estratega un poder realizador que sólo se compara a las virtudes del crack del Fulham inglés o al astro indiscutivo del Juventus de Turín.

A medida que las noticias van llegando, piensan en Europa que se trata de los más grandes representantes que podrá exponer Europa en los Juegos de Chile. "Con estos tres, dice uno de los artículos de la "Gazetta dello Sport", Europa no quedará mal ante América, aunque América nos muestre a Pelé".

EUROPA, ENVEJECIDA

Estos y otros ejemplos que hemos querido ir mostrando al lector, a objeto de que comience ya a familiarizarse con los apellidos que llenarán las páginas de nuestros periódicos desde los primeros meses del año, nos van indicando que en Europa existe preocupación por la edad de sus seleccionados. Saben perfectamente los europeos, como lo saben también entre nosotros los brasileños, que una selección con un promedio de edad de 30 ó más años, encontrará mayores dificultades que otra en que la mayoría de sus jugadores vaya por los 25 o menos. Naturalmente que la experiencia resultará decisiva en la fase final de la confrontación de junio próximo. De ahí que las giras que han realizado y seguirán realizando los países de uno y otro continente, tienen entre otros objetivos el ir madurando jóvenes que estén en condiciones de reemplazar a los veteranos en los matches decisivos. Todo el mundo sabe que para llegar a la final de Santiago el día 17 de julio de 1962, un equipo tendrá que jugar 6 encuentros en 18 días, esfuerzo que pesará decisivamente en los gastados equipos europeos. Todos los seleccionados de Europa han buscado y siguen buscando el remozamiento de sus filas, como el Brasil también comprende que sus ya veteranos cracks de Suecia es difícil que estén en condiciones de soportar el desgaste de tres partidos por semana. Nos constan las críticas que dejó en Budapest Lajos Baroti, el seleccionador magiar que nos visitara hace poco, al incorporar en la gira a América a jóvenes de la edad de Gööcs, Tichy y Albert, al que igual le ocurriera al ruso Gavriil Katchalin cuando hizo debutar frente a Argentina, en Moscú, para ocuparlos más tarde en las eliminatorias contra Noruega y Turquía, apellidos que resultaban desconocidos para el común de los aficionados soviéticos.

Y AHORA...

a gustar mi Nescafé con leche

¡Cada sorbo es un premio en sabor y calidad!

UN CAFE CON LECHE MUCHO MAS SABROSO y con todo el sabor y aroma a puro café recién tostado, se prepara con NESCAFÉ!

CON PURA LECHE CALIENTE - SIN AGUA - vertida sobre 1 o 2 cucharaditas de Nescafé por taza, Ud. tiene su exquisito y reconfortante Nescafé - con - leche!

CH-U-65

TENGA SIEMPRE EN CASA **NESCAFÉ** M.R.

100% PURO CAFE, AHORA EN 3 VARIEDADES: TRADICIONAL DESCAFEINADO — COLOMBIA

ESCUCHE TODOS LOS DIAS de 15 a 15,45 hrs. por Radios Minería de Stgo. y Valpso., S. Bolívar de Concep. y Sago de Osorno, el programa más moderno para la mujer: "LA HORA NESTLE".

PREDESTINADO

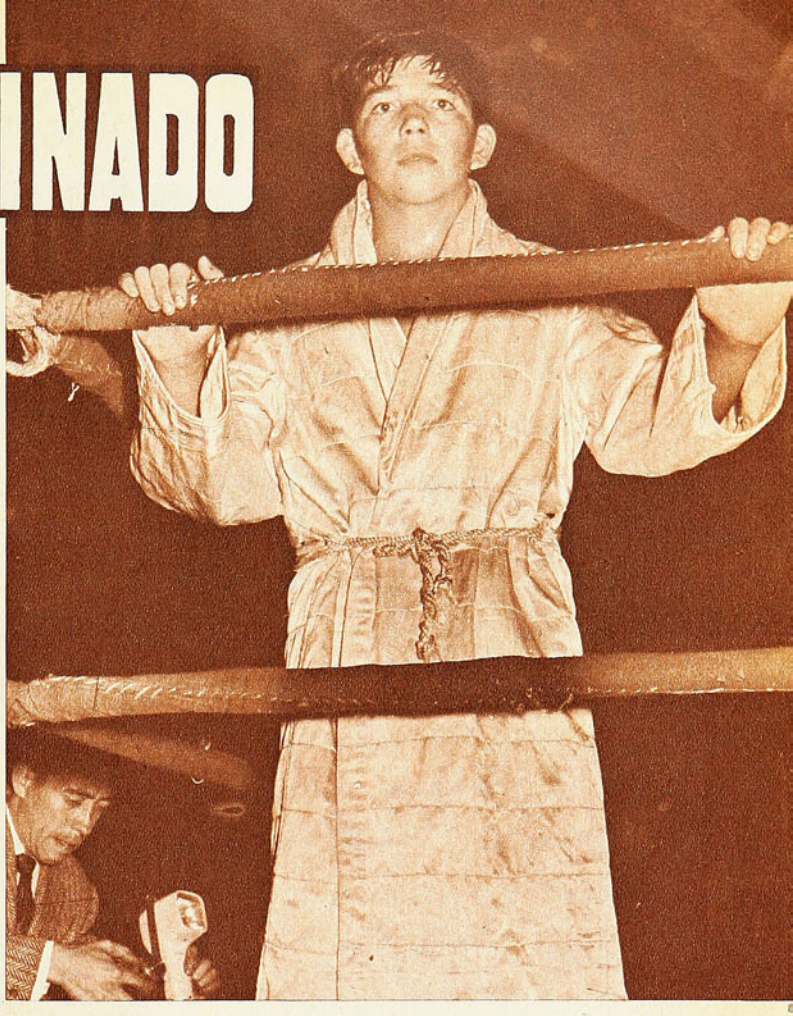

ALFREDO ROJAS NACIO PARA SER BOXEADOR Y PARA SER CAMPEON

ES DIFICIL que se dé un caso en el pugilismo como el de Alfredo Rojas, el joven Campeón de Chile de los pesos gallos. El nació para ser boxeador. Tenía que serlo. Heriberto Rojas, su padre, vivió toda su vida a la orilla del ring. Primero como pugilista profesional en el Norte, en la Oficina Puelma, de Antofagasta. Después como second y manager. En una insatisfacción del "viejo" estaba escrito el destino del cachorro. "Yo peleé con todos los mejores de mi tiempo, pero nunca fui nadie", dice siempre Heriberto Rojas. Quiso entonces que el heredero fuera alguien.

Hasta es posible que haya experimentado, por encima del natural orgullo de padre, cierta desilusión, cuando vio que Alfredo tendría más pinta de galán de cine que de boxeador. Pero aunque así fuera, a los 8 años ya lo mandó al ring. El Clüb México, una o dos veces al año, hace competencias de infantiles, especialmente controladas. Y el chico astuto, vivaz, movedizo, se captó de inmediato las simpatías de la gente. Y entonces, por San Pablo y por el barrio Yungay se dijo que algún día el "cabrito Rojas" sería un campeón.

No se equivocaron. En 1959, con 15 años apenas, fue Campeón de los barrios, en la categoría mínima, y en 1960, Campeón de Santiago, en mosca. Pero Heriberto no quiso que el muchacho se apresurara y no le permitió inscribirse en el Campeonato Nacional.

Alfredo Rojas es eminentemente un boxeador, un esgrimista. Desde niño llamó la atención con su juego de piernas, con su facilidad para escurrirse junto a las cuerdas y quedar siempre en posición de lanzar las manos. Completaba esa cualidad con una vista de lince para esquivar al centímetro y advertir el puño adversario.

El 30 de marzo de este año pudo troncharse la carrera deportiva de Rojas. Sufrió un accidente del tránsito de graves consecuencias. El pie derecho le quedó prácticamente destrozado. Doloroso y severo contratiempo para cualquiera, pero particularmente para un chico lleno de aptitudes y de ilusiones. Por cierto que tendría que resentirse su maravillosa movilidad, en el caso que consiguiera recuperarse lo suficiente como para seguir practicando boxeo.

Fueron tres meses muy tristes para hijo y padre. Pero al cabo de ellos, el muchacho se animó a decir: "Creo que ya puedo empezar a moverme un poco..." Su primera salida de convaleciente fue al gimnasio. Su primer ejercicio de recuperación, un sidestep. Vio que la cosa andaba bien y perseveró. El boxeo le ayudó conseguir un buen uso de ese miembro que de otra manera quizás hubiese quedado más dañado. No es como antes, desde luego. Cierto defecto quedó allí como recuerdo de lo que pudo ser una tragedia. Ahora tiene que boxear más parado, hacer otras cosas, pelear más. Pero está contento, porque está aprendiendo nuevos recursos.

Lo mejor que tiene es el "un-dos", rapidísimo, instantáneo, preciso. Su nuevo juego ha hecho sacar a flor de piel un temperamento agresivo y en general un boxeo más completo y más sólido.

Es una de las figuras jóvenes que mejor se proyectan en el firmamento pugilístico amateur. Ha sido campeón de Chile antes de los 18 años y le aguarda un porvenir para el cual tiene una póliza de seguro: su padre. Heriberto Rojas es su profesor, su second, su manager, su guía. Y como él quiere que el chico sea alguien, sabrá cuidarlo.

GUANTE

USTED LO VE, LO PRUEBA Y SE LO LLEVA

ENRIQUE GUENDELMAN
SASTRERIA

1 Traje ..... $ 29.500.
1 Pantalón ..... $ 6.950.
1 Traje niño ..... $ 12.500.

CREDITOS
San Diego 227

TEMAS ATLETICOS

PRUEBA TRANSPARENTE

EL SALTO ALTO ES VITRINA DONDE SE EXHIBEN MAS CLARAMENTE DEFECTOS Y VIRTUDES. SIN UN ENTRENAMIENTO CONSTANTE NADIE PUEDE MOSTRARSE BIEN. Escribe Don Pampa.

—¿QUE SE REquiere para ser un buen saltador en altura?

Desde luego, condiciones físicas especiales, que se resuman en buena estatura, chispa y flexibilidad general para adaptarse al estilo más conveniente. Son las básicas, pero hay necesidad de otras: perseverancia en la práctica y un sistema nervioso bien templado. Son los ingredientes para formar un campeón.

Chile ha sido buen productor en Sudamérica de especialistas en salto alto; desde que el chico Hernán Orrego ganó el campeonato sudamericano el año 20. Siempre hubo un brincador de nota entre los más destacados de esta parte del continente: Alfonso Burgos, Paul Goepfert, Guido Hanning, Alfredo Jadresic, Altamirano, Ernesto Lagos y Juan Ruiz. Sin embargo, se ha extinguido la veta y actualmente es una prueba pobre en nuestro medio. Es cierto que existe un saltador de nota y poseedor del título sudamericano, pero es el único que puede alternar con los astros de los otros países. De abajo, en los juveniles, se alzan algunos atletas promisorios, pero ellos son para considerarlos en primer plano en un par de años más. Cristián Errázuriz y Hugo Grisanti.

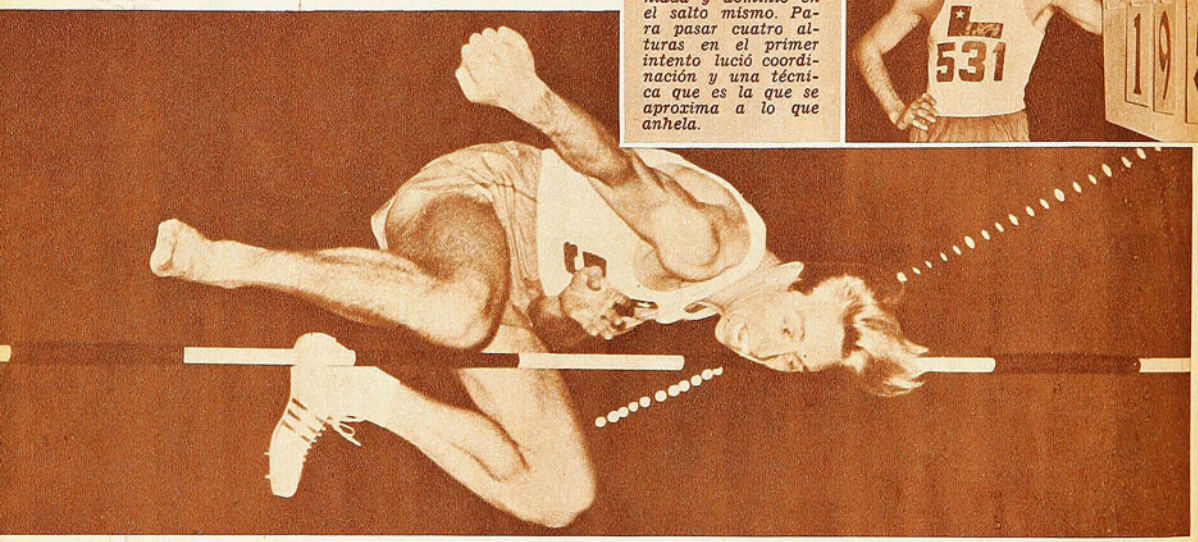

La fotografía corresponde al torneo de Lima, en el cual Eugenio Velasco fue campeón sudamericano. Ante adversarios que tenían mejores marcas previas, se impuso con serenidad y dominio en el salto mismo. Para pasar cuatro alturas en el primer intento lució coordinación y una técnica que es la que se aproxima a lo que anhela.

En la serie adulta ya no puede sostenerse que Chile es país de saltadores, porque un lógico rendimiento en pruebas nacionales debía anotar el primer lugar con 1 metro 90 y 3 ó 4 escoltas por sobre el metro 85. Sería lo normal sin exigir mucho.

¿Por qué la escasez?

La respuesta es la misma que alcanza a todas las especialidades del atletismo: preparación incompleta, falta de perseverancia o impedimentos que malograron el afán y el fervor cuando los hubo en algún elemento bien dispuesto. No es por falta de material humano, siempre lo hubo y lo hay.

En el salto alto es indispensable el entrenamiento. Ningún atleta, aun cuando sea de jerarquía, puede disimular su estado si éste no es más o menos aceptable. Ninguno. En las carreras, por ejemplo, si hay lucha mantenida en un nivel discreto, o llegadas espectaculares y parejas, el público vibra y se entusiasma y no repara mucho en las marcas menguadas. En salto alto no hay manera de esconderse, porque es una vitrina abierta y transparente. Se nota todo y el saltador queda al trasluz como en una placa de radiografía. No se puede engañar y el espectador lo sigue al detalle, centímetro a centímetro, y si se quedan en el metro ochenta, todos mueven la cabeza decepcionados.

Parece ser la razón de por qué los jóvenes que aparecen promisorios pronto hacen mutis, porque luego de haberse presentado a medio preparar, se sintieron abochornados y no quisieron volver. Se podría, virtualmente, decir que es prueba casi desierta en los torneos y si no hay cantidad de competidores, no surgen los escogidos de calidad.

El salto alto exige una técnica acabada, no es esencial el estilo excelente, porque cada uno busca la fórmula que se adapta a sus características, pero las deficiencias de acción deben suplirse con músculos afinados y disciplinados. Y éstos los da la práctica frecuente.

EN EL MOMENTO ACTUAL el atletismo chileno sólo dispone de un saltador de talla internacional: Eugenio Velasco Morandé. 1 metro 88 de estatura y 21 años de edad.

El caso de Velasco es revelador de las características del saltador chileno, de sus virtudes y defectos, de su trayectoria sin secuencia y del ambiente poco estimulante en que se desenvuelve.

No hay duda de que al rubio y distinguido atleta lo "tomó" la prueba que desde sus comienzos le proporcionó satisfacciones y laureles; sin embargo, no puede dedicarle todo el tiempo que desea y lleva su preparación sólo por períodos de acuerdo a las competencias más importantes. Se entrena para los campeonatos, porque estudiante aplicado de Ingeniería Civil, distribuye el tiempo otorgando preferencia a lo que es más importante para su futuro, y el atletismo es el que debe ajustarse a los períodos que le permiten los libros. Por los exámenes de fin de año, ahora ya paró el entrenamiento y no podrá volver a la pista hasta dos o tres meses más.

Cada uno tiene sus problemas en Chile, donde no hay una pauta definida y general sobre las horas libres. Desorden que perjudica muchas actividades y que es evidente en el deporte. Todos los entrenadores europeos que han actuado en Chile se han extrañado del demasiado tiempo que la juventud y toda la gente ocupa en sus obligaciones diarias. No ocurre así en Europa y no puede sostenerse que aquí se trabaje más. Es sólo falta de buena distribución.

CHILE HA DEJADO DE SER TIERRA DE SALTADORES DE ALTURA. EUGENIO VELASCO, UNICO SUCESOR DE LOS ASTROS DE OTRA EPOCA. BIEN DOTADO, PERO SIN TIEMPO PARA UNA PREPARACION ACABADA, ES DE CLASE

EUGENIO VELASCO EN SEIS años de atletismo se ha ido del metro 70 al metro 95.

No hay duda de que es un hombre bien dotado y que si ha conseguido encumbrarse a alturas que aquí en Sudamérica son de jerarquía, ha sido más que todo por su porte físico, por la elasticidad de sus músculos y la fuerza de sus piernas, más que por la dedicación que le ha aportado al deporte. No es que pretenda sostener que sólo es campeón por casualidad o golpe de fortuna; sentencia clara en las actividades deportivas es que los campeones no se hacen de milagro.

Juicioso y responsable para todos sus actos. Observador acucioso y con un sentido de autocrítica remarcable, el futuro ingeniero tiene conciencia de lo que es y de lo que podría ser. Por ello es que lamenta más que nadie la imposibilidad de entrenarse en el ritmo necesario para llegar a más altura.

Se hizo atleta por compromiso y al darse cuenta de la facilidad con que llegaba al tuteo con la varilla puesta frente a sus ojos, se sintió atraído. El hecho que a los 15 años de edad, al primer impulso, pasara 1 metro 70 evidencia que en la mochila escondía el bastón de mariscal.

Estudiaba en el "San Ignacio", y comenzó en el colegio la búsqueda anual de embriones para los torneos escolares organizados por el Atlético Santiago. Como tenía estatura le dijeron: "puedes ser un buen lanzador" y lo llevaron a la pista. Fue a encontrar una prueba: corrió distancias cortas, saltó largo, tiró la bala, la jabalina y llegó al foso del salto alto, intentó y ahí se quedó, porque fue como si lo encumbraran.

LA METAMORFOSIS TECNICA de Eugenio Velasco tiene etapas marcadas. Comenzó con el estilo californiano, que le enseñó mientras estaba en el "San Ignacio" Tito Figueroa; un poco echado sobre la varilla pasaba la pierna. En un año de metro 70 pasó a metro 78.

A la temporada siguiente Edgar Laipenieks, el entrenador del Atlético Santiago, que volvía de la Olimpíada de Melbourne, lo aconsejó: "Tienes que cambiar. Ahora, todos los mejores saltadores del mundo pasan de vientre sobre la varilla", y llegó al metro 81.

Dos años después, en 1959, Alberto Mainella le modificó el estilo: "Debes pasar más de vientre y no tan de lado sobre la varilla y hacer mejor rechazo". En corto plazo llegó al metro 91.

Así, de etapa en etapa, ha ido perfeccionándose hasta encontrar el estilo.

Desgraciadamente, como él mismo lo sostiene, su entrenamiento sin secuencia no le permite mantener el alza cuando llega a las alturas mejores. Reiniciados los períodos de práctica, se aprecia la baja, aun cuando dispone de condiciones para reponerse rápidamente; de todas maneras tiene que partir de nuevo del metro 80, que es la altura que salva por condiciones físicas, mas las fallas técnicas por la falta de entrenamiento le impiden subir más.

Un par de temporadas sin recesos le permitirían corregir los defectos y sobrepasar alturas superiores.

"Mi estilo debe ser más ventral y debo zambullirme mejor en la bajada".

Eugenio Velasco tiene noción exacta de la esencia del salto alto. Su inteligencia clara y profunda lo ha hecho adquirir la capacitación teórica de lo que es el estilo. Las opiniones de los entrenadores, las apreciaciones sobre los rivales extranjeros, lo que ha visto en fotografías y películas de los más afamados saltadores mundiales forman su dictado y molde.

"EL SALTO TIENE DOS FASES", explica en una charla de indiscutible interés. Lo invité para que conversáramos sobre salto alto.

—Son dos partes bien definidas: la subida y la bajada. Se sabe que en los estilos que pasaron a la historia sólo había preocupación por la subida.

"La fuerza horizontal, la que da la carrera del impulso, debe convertirse en fuerza vertical, que eleve. Hay que correr fuerte y saber frenarse para el encumbramiento. Y luego arriba, el otro impulso para meterse y bajar.

"Casi todos los saltores usan el "rolling", pero hay variaciones y diferencias por defectos o por características de quienes lo ejecutan. Hay algunos que son excelentes en la subida y otros en la bajada. En la carrera o en la subida, el saltador que he visto mejor ha sido el guatemalteco Teodosio Flores, que ganó en Santiago el Iberoamericano — Velasco fue segundo de él, en el resultado—, y otro, el alemán Puhl, que vino en la delegación de su país; pero Flores

(Continúa a la vuelta)

SOLBRONX

Goce de sus días de playa, protegiéndose a tiempo con SOLBRONX, la crema de fórmula científica que filtra los rayos solares y evita las quemaduras y enrojecimientos de la piel.

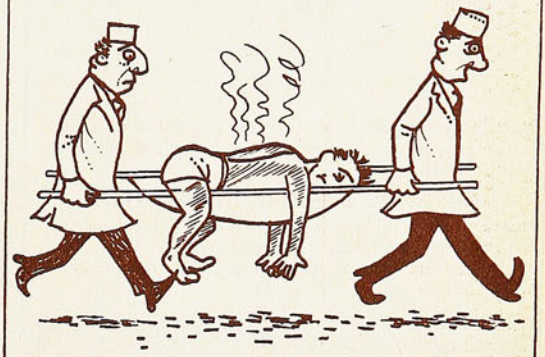

CREMA — CREMA HOMOGENIZADA — LIQUIDO

TORREMOCHA

AL SERVICIO DEL DEPORTE

REEMBOLSOS RAPIDEZ

FUTBOL

Juego, 10 camisetas en raso EXTRAGRUESO, con números	$ 35.000
Juego, 10 camisetas, en raso especial, con números	25.000
Juego, 10 camisetas, en gamuza EXTRAGRUESA, con cuello	22.000
Pantalón en COTTON YARUR, con cordón, blanco y negro	900
Pantalón en PIEL, con cinturón, tipo profesional	1.400
Medias en lana EXTRAGRUESA, en varios colores	1.600
Pelota N.º 5, legítima, marca CRACK, autorizada por la Federación de Fútbol	14.500
Pelota N.º 5, marca Sporting, reglamentaria	9.900
Zapato tipo especial, cosido, con fibra en la planta	10.500
Juego redes para arcos, reglamentarios, lienza gruesa ...	28.000

BASQUETBOL

Juego, 10 camisetas GAMUZA peinada, tipo americano ...	21.000
Juego, 10 camisetas GAMUZA, con tirantes	16.800
Pelota N.º 6 legítima, marca "CRACK", oficial	18.000
Soquete en lana gruesa, media caña, tipo americano	1.400
Zapatilla "FINTA" Sello Azul, 38 al 44, suela aprensado .	5.800
Zapatilla "PIVOT" Sello Azul, 38 al 44, plantilla esponja	3.800
Pantalón en PIEL YARUR, con cinturón	1.400

LOS ARTICULOS QUE VENDE "CASA TORREMOCHA" SON TODOS GARANTIDOS, POR SER DE PRIMERA CALIDAD.

SAN PABLO 2045

TELEFONO 65488 CASILLA 3545

"CRACK"

La pelota que designó la FIFA para el

Campeonato Mundial de Fútbol,

Copa Jules Rimet 1962, Chile.

Modelo patentado N.º 607, de uso exclusivo de su fabricante, y su nuevo sistema de válvula, patentado en Chile, N.º 17.257.

CUSTODIO ZAMORA HONORATO

Nuevamente elegida por la Asociación Central de Fútbol de Chile para todas sus competencias 1961. Cueros manufacturados en Chile, especiales para balones "CRACK", por Salvador Caussade.

Pedidos solamente por mayor:
Olavarrieta 3706, Fono 54371, Casilla 135, San Miguel, SANTIAGO.

MATCH M.R.

¡el nombre que designa la camisa más elegante y fina!

Prefiera **PAÑUELO**

Con cuello **DUROMATCH**
TRUBENIZED
Pat. 8486

ALBIS

Con dobladillo especial
¡que dura como hecho a mano!

PRUEBA...

VIENE DE LA VUELTA

era más fluído y elástico en la subida. Los argentinos Martínez del Sel y Fassi, son excelentes en la bajada; Fassi además corre muy bien.

"Mis defectos son conocidos —agrega Velasco— soy lento en la carrera, doy sólo 8 pasos. Y también lento en la rotación ventral, y al no rotar bien la pierna derecha se me queda un poco abajo".

EUGENIO VELASCO ha saltado 1 metro 95, pero ya debía haber pasado el record chileno que posee Guido Hanning, desde hace veinte años, el metro 97. Y todavía ir más arriba, porque por condiciones no debían ser inalcanzables para él los dos metros.

POSEE UNA SUPERcualidad el campeón chileno, además de todas las que son necesarias en una prueba técnica: aplomo, serenidad. Conseguir el dominio ciento por ciento de su sistema nervioso en el instante de silencio, en que el saltador mira la varilla y comienza a balancearse con un pie en punta hacia el suelo para iniciar el pique, y entonces olvidarse del público, de los rivales, de la altura, concentrarse enteramente a lo que se va a ejecutar.

Lo tiene Eugenio Velasco. Por ello es campeón sudamericano. Su demostración en la noche memorable de Lima fue impresionante. Metro 80, metro 85, metro 90 y metro 95, todos al primer intento, armónico, seguro y dominante. Luego los otros rivales muy temibles pasaron el metro 95, pero con tentativas fallidas, y el título de campeón esa noche fue para el de mayor aplomo y seguridad en lo que hacía: para el chileno. Debajo de él quedaron los argentinos Fassi, Martínez del Sel y el brasileño Oliveira.

Y la prueba era para que Velasco titubeara y le temblaran los músculos. Había sido semanas antes campeón nacional, con 1,80, en Santiago, y ganado la selección para Lima con 1.85; de ahí que al llegar allá los comentarios desbordaran: El salto alto será sensacional, hay cinco saltadores de metro 95.

Que dispone de esa "clase de campeonato" de que se habla lo comprueba el hecho de que su mejor marca, el metro 95, la ha cumplido sólo en el extranjero, en justas internacionales: en Lima, como campeón sudamericano, en mayo del presente año, y en Buenos Aires, octubre, en el match del Atlético Santiago con Gimnasia y Esgrima. Derrotó a Martínez de Sel con la misma altura.

DON PAMPA

ELIJA UN PREMIO PARA EL CAMPEON DONDE EL CAMPEON DE LA CHILENIDAD

Chilean Art

TROFEOS PARA DEPORTISTAS

★ **OBJETOS DE COBRE**
★ **CERAMICAS**
★ **ESMALTES**
★ **CHOAPINOS**

VISITE NUESTRO SALON DE VENTAS

JULIO FABA SEPULVEDA
Agustinas 1169
Fono 89990
SANTIAGO - CHILE

TODO UN SIMBOLO

JUAN ALVAREZ PARECE TRASUNTAR EN SUS PROGRESOS, EL ANSIA DE RECUPERACION DE SAN LUIS

LA tarde que San Luis superó a Rangers en Quillota se habló de un triunfo merecido y de un partido más.

Sin embargo, tras aquel cuatro a dos justiciero y cómodo, había algo que entusiasmó a los quillotanos, algo digno de mención, algo para anotarlo en la libreta del año. Con esa victoria, San Luis dejaba de ser colista... Para nadie es desconocida la frialdad y la indiferencia con que Quillota ha seguido la suerte de su cuadro a través de las últimas temporadas, acaso porque no hay monotonía más abrumadora para los espíritus que aquella de estar siempre en el último lugar... Varios años ya que San Luis no levanta cabeza, que no lleva público, que no gana puntos en abundancia, que no entusiasma. Círculo vicioso inevitable, en que los problemas y los procesos se engarzan y se eternizan, a la espera de una solución radical o una levantada espectacular. Y hacia eso vamos, porque es indudable que San Luis precisa de cualquiera de esas dos palancas para el año próximo. En una palabra, no puede seguir así.

Ahora que ciudades vecinas, como La Calera y San Felipe, se han ganado el derecho de llevar sus gritos y sus trompetas a la serie superior, Quillota no puede permanecer impasible ni abandonar la lucha por alzar sus banderolas y sus gorritos en una zona abiertamente futbolizada. Tiene que recuperar el terreno perdido y ponerse en pie de guerra, engrosar sus huestes, fortalecer su opción. La oportunidad no puede ser más propicia, ya que la vecindad señalada y los últimos triunfos han constituido una suerte de voz de mando para las dormidas esperanzas canarias. Y en toda Quillota se habla de volver a épocas no lejanas, en que San Luis era adversario temible y plaza digna de respeto.

Por de pronto, el seis a uno sobre Wanderers y el cuatro a dos sobre Rangers han permitido al ataque quillotano anotar en dos partidos casi un tercio de su producción anual... Cuota desusada, que encuentra en el alza de su eje delantero, barómetro, símbolo y causa fundamental de tal proceso. Si hubiese que trasuntar en una figura la resurrección exhibida por San Luis, nada más aconsejable que escoger a Juan Alvarez para ello, porque está jugando muy bien, se identifica con esos colores, y parece constituir una ilusión más para un puesto que en la temporada que despedimos ha resultado bastante pródigo.

El muchacho de Limache impresionó desde un comienzo por su físico, su voluntad y su coraje. Jugador en bruto, que entraba al área sin contemplaciones, que de pronto sacudía algunos impactos fieros, y que mostraba una tenacidad propia de quien está dispuesto a todo, con tal de llegar arriba. Y está llegando.

Este año, sin embargo, ha lucido un pulimiento que obliga a señalarlo como figura digna de mayor cotización y merecedora al examen semanal más prolijo y en detalle. Y porque le hemos seguido con detención es que podemos pisar en terreno firme al hablar de sus progresos y sus posibilidades. Ya no se trata solamente de un cúmulo de voluntad, perseverancia y empuje. No. Ahora existe un piloto que se desmarca bien por los dos costados —especialmente por la derecha—, que aprovecha mejor la potencia natural de un shoot fácil, y que explota convenientemente las bondades de un físico muy propio de su juventud limachina. Todas las ventajas de un clima afamado parecen rebosar en su fiereza combativa y su aptitud para el fútbol de choque. De ahí que los zagueros centrales le aguarden con recelo y adopten sus providencias en vista de que también sabe buscar el arco con astucia y llegar al área de dos zancadas.

Forward que va adentro, que no se entretiene, que se habituó a jugar de contragolpe, hace goles y provoca problemas con su movilidad constante, sus entradas vigorosas y su codicia de goleador que se abre paso totalmente a pulso. Caso interesante el suyo, porque sus goles y sus anhelos parecen coincidir con el momento que vive San Luis. Un momento que puede reintegrar a Quillota a las plazas con respaldo, resonancia y mística.

JUMAR.

LA MENDOCINA

Trajes de medida y Confección fina.
(BOLSILLO CONTRA ROBO: M. R.)
SAN DIEGO N.º 283 FONO 66665

CREDITOS

DEL DEPORTE EXTRANJERO

EDER JOFRE

El hook de izquierda de Jofré ha tocado el estómago de Arias: Este golpe es uno de los más destructores que posee Eder, un técnico formidable como pocos se han visto en la categoría gallo.

UN PUGIL QUE LLEGO A CAMPEON MUNDIAL EN MERITO A SU SIN IGUAL ESPIRITU DE SUPERACION

A los 25 años de edad, Eder Jofre sigue reinando como amo y señor en la categoría gallo. Lo necesariamente alto para dar a su físico una proporción adecuada a su elástica musculatura el pugilista brasileño —según Nat Fleischer— es largo, el mejor en su peso que ha producido este deporte en la última década. Inteligente, más que eso, astuto, con una poderosa izquierda que cuando esgrime en hook es sencillamente devastadora. Jofre aprendió en libros lo que el ring no quiso enseñarle. Es ahora, lo que fue Ray "Sugar" Robinson en su apogeo entre los welters y medianos. Sabe recibir castigo y sabe propinarlo con sagacidad controlando un escondido instinto de luchador formidable que jamás lo traiciona. Su más singular virtud, sin embargo, es su notable capacidad técnica que le permite orientar el combate a su amaño llevando a su rival al terreno que a él más le conviene. Como lo hacía Benny Leonard. No extraña entonces que sea un ídolo en Brasil a la par con los más connotados jugadores de fútbol, deporte en el cual es también un diestro cultor. Vegetariano, buen mozo y de mucho talento, con marcada sensibilidad social, su alza al trono mundial de los gallos significó también un alza enorme en el entusiasmo del pueblo brasileño por el boxeo. Legiones son los muchachos que han recibido consejos y enseñanzas prácticas de parte de este joven que no escatima su interés por ir en ayuda de los que solicitan su cooperación.

Hasta el momento se calcula que Eder lleva ganados en el ring algo así como 100 mil dólares, pero como tiene mucho por delante todavía su bolsillo podrá almacenar el doble de lo que recibiera Pascual Pérez en su total carrera. Tiene técnica y popularidad. Dos capitales que se requieren para hacer dinero. No le faltará, pues, como hacerlo. Desde el día en que ganó al italiano Piero Rollo para conquistar la corona mundial que le reconoce la NBA, y que comparte con el irlandés Johnny Caldwell, reconocido como la versión europea, Jofre ha combatido en forma invicta a lo largo de su reinado. Su campaña de profesional anota 44 combates con sólo tres empates, el último en 1958. Sus últimas diez peleas se han definido todas por K.O. Su última víctima fue el venezolano Ramón Arias. El famoso Nat Fleischer viajó a Caracas especialmente para esta pelea en la que actuó formando parte del trío de jueces. Comentando el combate, Nat expresó:

—Hasta el momento del K. O. Jofre ganaba categóricamente por puntos. Su boxeo estilizado, aplomado, pero asaz contundente, todavía no había hecho estragos en el físico de Arias, pero eso sí había recibido suficiente castigo como para que ningún juez dudara de quién ganaba hasta ese momento. Cuando vino el sexto round, Arias cometió un error que le sería fatal. Forzó el tren de pelea. Se fue a la riña. Quiso hacer en pocos rounds lo que no había podido en los anteriores. Es decir, quiso tumbar a Jofre. Entonces Eder salió de su pausado caminar y con su hook y un cross de derecha que estremeció a Caracas entero, se dio a la ta-

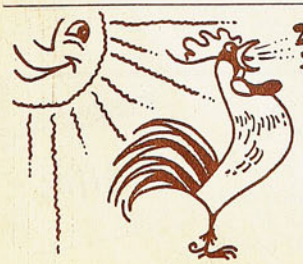

Un buen sorbo refrescante, le dará un día radiante.

FRUTALIN 18

suavemente laxante y delicioso. M. R.

BASE: CITRATO NA. AC. TARTA, BICARB. NA: ...

Arias y Jofre al final del match celebrado en Caracas. El venezolano mostrando los estragos de los golpes recibidos, mientras el brasileño e a mpeón salva la contingencia sin un rasguño.

(Con datos de "The Ring". Redactó Caracol).

rea· de contragolpear, con la contundencia que hizo famoso a Joe Louis, y el pobre Arias tuvo que ser retirado totalmente mareado en el séptimo round. Los jueces, como ustedes comprenderán, no tuvimos mayores problemas. Los problemas fueron para Jofre. Había ganado al ídolo local y eso es algo que no perdonan los públicos adictos. Se tomaron las precauciones del caso. Para evitar los excesos apasionados y cuando ya se preparaba el campeón brasileño para dejar el ring, sorpresivamente los silbidos y abucheos que se dejaron sentir al término del combate se podía ir a recibir en el camarín del chileno.

Este combate es sintomático de lo que ocurre muchas veces en toda clase de especializaciones deportivas. Barrientos siendo más, prometiendo mucho más, no llegó a lo que debió ser. Jofre, por el contrario, sin el estímulo de una victoria volvió a su patria a trabajar. El quería ser algo más de lo que era. Se tenía una fe enorme, pero era mucho más el entusiasmo que almacenaba su inquieto bagaje. Estudió, devorando todo libro especializado en boxeo que encontró. Las noches se le hi-

UN IDOLO EN BRASIL A LOS 25 AÑOS ES ALMA Y TUTOR DE UNA HORNADA DE JOVENES DE SU TIERRA QUE BUSCAN EMULARLO

fueron acallados primero por aplausos y luego por "hurras" tan entusiastas que tuve la impresión de que Jofre era el local y Arias el visitante foráneo. Es lo que sucede cuando, como en el caso del brasileño, la capacidad que no conoce límites salta la barrera de las pasiones.

Conviene recordar que este Eder Jofre combatió como amateur en Melbourne, en ocasión de los Juegos Olímpicos de 1956, con el chileno Claudio Barrientos. Dos gallos de estacas. Barrientos, en gran momento, y Jofre, en pleno proceso de evolución. La pelea duró los tres rounds estipulados por el reglamento olímpico. Tres rounds disputados de punta a punta, pero siempre con uno de los pugilistas marcando el rumbo, la pauta, la hegemonía. Ese no fue otro que el nuestro. Barrientos esa noche le dio al brasileño una clase de boxeo. Lo superó en todos los aspectos y llegó al final del combate con amplio margen a favor. Un veredicto que no era necesario esperar. Que bien cierren cortas leyendo y los días cortos también metido en el gimnasio. Así fue poco a poco construyendo su porvenir pugilístico. Sin renuncios. Sin claudicaciones al trabajo forzado. Poniendo piel dura a los golpes y reforzando los suyos en el saco de arena y en la pera de aire. Cada pelea siguiente fue una lección objetiva para él. Una experiencia nueva, pero nunca olvidada. Fue boxeador porque su inquietud lo llevó a ello, pero fue campeón porque quiso serlo y porque luchó como pocos por coronar sus ambiciones. Sangre, sudor y lágrimas le costó el título mundial. Hoy disfruta el honor adquirido con la modestia propia de los que han sabido ganar el pan encorvando la espalda en el duro trabajar y endureciendo las manos en la faena diaria que descarta los sacrificios. Por eso es que en Brasil, un pueblo entero lo respalda. No sólo porque es un campeón sino porque es un ejemplo de honestidad y pujanza deportivas.

CARACOL.

Con un ligero y casi imperceptible movimiento, Jofre esquiva un izquierdo del mexicano Eloy Sánchez, a quien derrotó por K. O.

Todos los deportistas usan...

DOLLY PEN

EL DESODORANTE DEL AÑO

PARA TODO EL AÑO

Representantes para Chile

LABORATORIO MAVER

Malaquías Concha 0354,
Casilla 2601, SANTIAGO

GLOSAS

SE PROFESIONALIZA AMAURY

UN astro sudamericano al básquetbol profesional de EE. UU., es la noticia que ha traído el cable y que no ha dejado de ser comentada en el ambiente. Sobre todo porque el indicado es un hombre vastamente conocido y admirado en nuestras canchas: Amaury Passos, de Brasil.

Hay un club norteamericano que se interesa por el jugador de Sao Paulo, hombre descollante en las selecciones de su país de los últimos ocho años. Los santiaguinos tienen que recordarle del Sudamericano del 58 y del Mundial del 59, en los certámenes en que fue triunfador el cuadro de Brasil: Amaury fue una figura de méritos relevantes. Para muchos entendidos el mejor jugador del torneo.

Lo han visto en su campaña mantenida de astro y convencido a los veedores de EE. UU. que está dotado para competir en la serie grande profesional, donde sólo actúan los superdotados para el diestro y complicado juego entre los cestos.

Es primera vez que se habla de un jugador extranjero en EE. UU. para la serie profesional, porque siempre los valores de excepción han salido de las canchas de Norteamérica, vale decir de donde es sabido se practica el mejor básquetbol del mundo.

Si Amaury acepta y se concreta su profesionalización, será prestigio para el básquetbol brasileño y sudamericano que haya merecido tal distinción.

SEGUNDA RUEDA. 12.ª Fecha.

VIERNES 22 de diciembre. Estadio Nacional. Público: 5.785 personas. Recaudación: E° 4.193,70.

SANTIAGO MORNING (6).—Godoy; Villanueva, Lepe, I. Carrasco; Cruz, Poretti; F. Rodríguez, Leiva, Fuenzalida, Lezcano y Contreras. (E.: I. E. Fernández).

RANGERS (2).—Rubio; Ramírez, Badillo, Romero; Faúndez, Azócar; S. Carrasco, Gaete, Sepúlveda, Campos y Gutiérrez. (E.: J. Dunivicher.) REFEREE: V. Aeloiza.

Goles: Gutiérrez a los 5; Lezcano a los 10 y a los 37 del primer tiempo; Lezcano a los 4, S. Carrasco a los 12, Fuenzalida a los 22, Rodríguez a los 34 y Lezcano a los 40 del segundo.

UNIVERSIDAD CATOLICA (5).—Behrends; Barrientos, Torres, S. Valdés; Olivares, Villarroel; Pesce, Nackwacki, Jorquera, O. Ramírez e Ibáñez. (E.: M. Mocciola).

GREEN CROSS (2).—Musimessi; Maturana, Edwards, Chacón; Adriazola, Hurtado; Dagnino, Druziuk, Albella, Sepúlveda e Iturrate. (E.: D. Pesce.) REFEREE: S. Bustamante.

Goles: Jorquera a los 9, Ramírez a los 43 del primer tiempo; Ramírez a los 16, Villarroel a los 21, Ibáñez a los 30, Albella a los 39, y Hurtado a los 43 del segundo.

SABADO 23. Estadio Nacional. Público: 9.202 personas. Recaudación: E° 6.496,90.

PALESTINO (2).—Giambartolomei; Toledo, G. Cortés, Toro; Castañeda, Mahor; Rojas, Coll, J. Cortés, Troncoso y Castro. (E.: H. Tassara).

FERROBADMINTON (1).—Piturro; L. Ramírez, Carmona, Ríos; Díaz, H. Rodríguez; R. Valdés, Matti, Acevedo, Bustos y Faila. (E.: F. Hormazábal).— REFEREE: L. San Martín.

Goles: Toro —de penal—, a los 30 del primer tiempo; Acevedo a los 9 y J. Cortés a los 16 del segundo.

UNIVERSIDAD DE CHILE (1).—Pacheco; Eyzaguirre, Donoso, Navarro; Moris, Sepúlveda; Musso, Alvarez, Godoy, J. Ramírez y L. Sánchez.— (E.: L. Alamos).

UNION ESPAÑOLA (1).—Nitsche; J. Beltrán, Aguilera, Miranda; Otazo, M. Rodríguez; M. Ramírez; Saavedra, H. Landa, Linazza y V. Beltrán. (E.: V. Carvajal). REFEREE: A. Reginatto.

Goles: Sánchez a los 43 del primer tiempo y Landa a los 4 del segundo.

Estadio El Tranque, Viña del Mar. Público: 1.758 personas. Recaudación: E° 950,90.

LA "CORRIDA"

Es de suponer que la Corrida de Sao Silvestre cambiará de dueño en esta nueva versión que se correrá por las "ruas" de Sao Paulo, en la noche de año nuevo. Porque debe recordarse que las tres carreras anteriores, las de 1959, 1960 y 1961 tuvieron el mismo hombre como primero en la meta: uno de la banda celeste y de la letra "A" en el pecho: Osvaldo Suárez.

Por lo demás, hasta el momento no hay noticias del estado y residencia del crack argentino, pues se sabía que andaba por Europa. Si llega a la prueba, será, como es lógico, primer actor de gran revuelo, como tres veces triunfador, aún cuando sus bonos han bajado un poco luego que un fondista alemán lo venció en 5 mil metros, en Buenos Aires, en el mes de noviembre.

La "Corrida" de la noche de año nuevo, como las anteriores, tendrá repercusión internacional, han sido invitados atletas de gran estirpe de Europa y América y la publicidad hecha alrededor de la carrera ha traído una noticia que no estaba en nuestros libros: Emil Zatopek, el gran astro checoslovaco de fondo y también vencedor una vez de la Corrida de Sao Silvestre, vive ahora en Cuba, actúa como entrenador y ha anunciado que tiene a varios fondistas listos para ir a Sao Paulo.

En cuanto a los colores chilenos, como se ha dicho, tendrán un sólo defensor: Ramón Sandoval.

GOLEADORA 1961

En la competencia oficial del básquetbol femenino de Santiago se ha señalado como la scorer del campeonato 1961 a Laura Piña, del club Ferroviario.

Se le recordará como una de las jugadoras más ágiles y positivas de nuestro básquetbol, hace seis o más años, cuando se le reconocía entre las mejores de la selección chilena. Fue la mejor época de Laura Piña y se pensaba que, como la mayoría de las estrellas de su tiempo, se habría ido al retiro lógico.

Y no ha sido así. Ha reaparecido de nuevo con lucimiento y en la reciente temporada se empinó como uno de los valores que sostuvieron la campaña del Ferroviario, subcampeón de Santiago.

No sólo se expidió con la experiencia y condiciones que le son reconocidas sino

TABLA DE POSICIONES — 29.º CAMPEONATO PROFESIONAL DE FUTBOL

1961	Audax I.	Colo Colo	Everton	Ferro	G. Cross	O'Higgins	Palestino	Rangers	S. Luis	S. Morning	U. Española	U. Católica	U. de Chile	Wanderers	PUNTOS	LUGAR
A. Ital.		2—7 / 4—3	1—2 / 2—7	1—1 / 0—2	5—0 / 3—1	1—2 / 1—2	2—2 / 4—2	0—1 / 3—3	1—1 / 1—2	0—0 / 0—0	2—3 / 1—2	1—1 / 0—2	6—3 / 1—3	3—3 / 1—3	19	11.º
C. Colo	7—2 / 3—4		6—2 / 4—0	1—1 / 2—3	1—3 / 2—1	5—3 / 1—2	7—5 / 3—2	2—2 / 1—1	3—0 / 4—0	3—3 / 4—0	3—3 / 4—2	3—0 / 2—2	0—1 / 2—3	1—1 / 3—3	33	3.º
Everton	2—1 / 7—2	2—6 / 0—4		3—1 / 1—3	2—2 / 1—1	0—0 / 1—1	1—0 / 3—1	2—2 / 1—1	0—1 / 0—3	1—2 / 3—3	0—1 / 1—2	2—2 / 2—2	3—1 / 2—1	1—1 / 1—3	30	5.º
Ferro	1—1 / 2—0	1—1 / 2—2	1—3 / 3—1		2—1 / 4—4	0—2 / 1—0	1—1 / 2—2	1—0 / 1—1	3—1 / 2—1	0—3 / 2—3	1—0 / 0—3	2—1 / 3—3	4—1 / 2—6	1—0 / 1—3	21	10.º
G. Cross	0—5 / 1—3	3—1 / 2—3	2—2 / 1—1	1—2 / 4—4		0—0 / 4—3	1—2 / 3—3	0—1 / 2—2	4—1 / 0—1	1—3 / 2—3	1—2 / 1—1	1—1 / 2—5	0—2 / 1—3	0—1 / 0—2	13	13.º
O'Higg.	2—1 / 2—1	3—5 / 2—1	0—0 / 1—1	2—0 / 3—4	0—0 / 1—0		3—0 / 1—3	0—0 / 3—2	0—3 / 1—4	3—1 / 0—3	2—0 / 1—4	0—1 / 1—0	1—2 / 4—1	2—3 / 2—4	24	9.º
Palest.	2—1 / 2—4	5—7 / 2—3	0—1 / 1—3	1—1 / 2—1	2—1 / 3—1	0—3		1—1 / 2—0	4—1 / 0—2	2—1 / 2—0	5—2 / 3—2	2—1 / 1—7	3—3 / 2—4	2—1 / 0—3	25	8.º
Rang.	0—2 / 3—3	2—2 / 1—2	0—2 / 3—1	0—2 / 2—2	0—1 / 1—0	0—0 / 0—2	1—1 / 0—2		2—3 / 2—4	1—1 / 6—2	4—1 / 0—2	4—0 / 2—0	3—4 / 2—4	2—2 / 2—1	12	14.º
S. Luis	1—1 / 1—1	0—3 / 0—4	1—1 / 0—1	2—3 / 1—2	1—4 / 2—2	1—3 / 2—2	4—3 / 0—4	3—2 / 2—2		1—3 / 2—4	1—3 / 2—2	3—0 / 1—2	3—0 / 1—0	1—1 / 1—4	14	12.º
S. M.	0—0 / 0—2	3—3 / 1—1	0—2 / 3—2	2—2 / 3—4	0—3 / 1—3	1—0 / 0—6	2—1 / 2—2	2—1 / 1—4	1—3 / 3—2		3—1 / 4—1	1—1 / 2—2	0—0 / 0—3	1—1 / 0—3	33	3.º
U. Esp.	3—2 / 0—4	3—3 / 0—1	2—1 / 3—3	4—1 / 0—1	2—1 / 3—3	1—0 / 0—0	2—5 / 2—2	4—4 / 0—2	3—1 / 1—4	1—3 / 2—3		2—5 / 2—4	4—2 / 1—4		26	6.º
U. C.	1—1 / 2—0	0—3 / 2—4	3—2 / 2—3	4—1 / 3—5	1—1 / 2—1	2—1 / 1—7	2—4 / 1—4	1—3 / 0—2	0—1 / 1—2	1—5 / 2—3	2—2		0—0 / 2—2	4—1 / 4—1	37	1.º
U. de Ch.	6—1 / 1—2	1—1 / 2—2	1—1 / 2—1	1—1 / 2—6	1—2 / 2—3	0—3 / 1—1	2—3 / 0—4	3—3 / 2—6	0—1 / 2—1	0—0 / 0—0	0—4 / 1—1	4—0 / 2—2	0—0	2—1 / 1—1	37	1.º
Wand.	3—3 / 3—1	1—3 / 3—2	1—1 / 1—3	0—1 / 0—1	0—1 / 1—4	2—1 / 0—2	2—2 / 3—4	4—4 / 0—3	1—1 / 2—3	1—1 / 0—1	1—2 / 1—1	1—4 / 2—3	1—2 / 1—1		26	6.º

EVERTON (7).—Saavedra; González, Martínez, O. Pérez; Gallardo, Rojas; Betta, Leal, Giarrizo, Miranda y Alcaíno. (E.: S. Biondi).

AUDAX ITALIANO (2).—Rivera; Vial, Miranda, Escobar; Lespinasse, Parra; De la Fuente, Aguila, Araya, Zamora y Vargas. (E.: C. Campusano). REFEREE: R. Hormazábal.

GOLES: Giarrizo a los 22 y a los 41, y Betta a los 43 del primer tiempo; Giarrizo a los 12 y a los 14, Vargas a los 17, Giarrizo a los 18 y a los 26, Vargas a los 27 del segundo.

DOMINGO 24.— Estadio Municipal de Quillota. Público: 5.686 personas. Recaudación: Eº 4.314,85.

COLO COLO (4).—Escuti; Peña, Montalva, J. González; Guevara, Ortiz; Moreno, Toro, L. H. Alvarez, F. Valdés y Bello. (E.: H. Carrasco).

SAN LUIS (0).—Gardella; Silva, Castillo, Mena; Arias, Fanelli; Rojas, Gatti, Millas, Ríos y Morales. (E.: R. Quitral). REFEREE: M. Gasc.

Goles: Peña a los 21, Valdés a los 37 y a los 38 del primer tiempo; Alvarez a los 37 del segundo.

Estadio Braden, Rancagua. Público: 1.611 personas. Recaudación: Eº 724.

O'HIGGINS (4): Zazalli; Herrera, Vairo, Droguett; Pozo, R. Rodríguez; Luna, Salamanca, Cabrera, Morales y Ortiz. (E.: J. Robledo).

WANDERERS (1).—Olivares; Pérez, Berly, Canelo; Hoffmann, García; Méndez, Reinoso Tobar, R. Díaz y G. Díaz. (E.: J. Pérez).

Goles: Morales a los 33 del primer tiempo; Rodríguez a los 3, Tobar a los 30, Herrera a los 33 y Morales a los 43 del segundo.

SCORERS DEL CAMPEONATO PROFESIONAL:

CON 24 goles: C. Campos (U)
CON 23 goles: H. Landa (UE)
CON 21 goles: R. Trigilli (UC)
CON 20 goles: F. Valdés (CC)
CON 19 goles: A. Tobar (W), y J. C. Lezcano (SM)
CON 18 goles: L. H. Alvarez (CC)
CON 17 goles: C. Linazza (UE)

que puso la mayor cuota de goles en los partidos, para el final no sólo ser la primera goleadora del Ferroviario sino la del campeonato.

Scorer, Laura Piña con 145 puntos.

Novedad para los que no han seguido de cerca la temporada y sorpresa, porque ha extrañado que tal título no le haya correspondido a Ismenia Pauchard, primera estrella del básquetbol femenino. La razón de que Laura Piña la haya aventajado por cuatro puntos en el recuento total se debe a que la "prima donna" de Colo Colo estuvo ausente en varios encuentros.

Y Laura Piña más activa y siempre productora ante los cestos quedó en el primer lugar.

DIABOLICA COINCIDENCIA

Las coincidencias son coincidencias y no tienen nunca razón tie ser. Lisa y llanamente se producen. Pero, cuando las coincidencias son tantas como las que afloran de la última fecha del torneo profesional uno no deja de pensar que en esta ocasión existió una razón. Y ésa no es otra que el destino quiso darle una mano al fútbol para que se despidiera del año 1961 en el umbral mismo de la entrada del 62, con una fecha que no tiene parangón en nuestra historia. Una programación que ni el más avispado mago habría sido capaz de confeccionar. En vísperas del mundial nada se hacía más necesario que este fixture sencillamente diabólico que lleno de suspenso con interrogantes decisivas pondrá a prueba la fuerza emocional de los más aguerridos hinchas del fútbol, como un entrenamiento a fondo que servirá para templar el aparato emocional de cada uno ante el mundial que se avecina.

Veamos las coincidencias.

En esta última fecha que se inició anoche, se jugarán, el clásico de colonias; el clásico de los albos; el clásico porteño; el clásico del sur y el clásico universitario. Además, se definirá el primer lugar de la tabla. El tercero, sexto, el séptimo, el octavo, el noveno, el undécimo, y los tres últimos de la tabla. Sólo dos cuadros están ciertos y absolutamente seguros del lugar en que terminarán la competencia. Everton ya es y será quinto y Ferro ya es y será décimo. También en este fixture de diabólica estructura, se decidirá el título de "goleador" del torneo. Campos y Landa como primeros actores. Muchas incógnitas por resolver en una misma fecha, ¿no les parece? Es que ésta es la fecha de las coincidencias elevadas a su más alta expresión.

EL SALDO DE LA FECHA

Si bien el duelo de las Universidades es lo que más apasiona, hay otro que no carece de interés, aunque el estímulo en pugna sea secundario: Colo Colo y Santiago Morning disputarán hasta el último momento el tercer puesto. El viernes, los "bohemios" encontraron una defensa lentísima y un arquero inseguro de manos y de ambas circunstancias sacaron muy buen provecho. Juan Carlos Lezcano estuvo atento a esas pelotas que soltó Rubio toda la noche, y envió tres de ellas a la red. Otro tanto hicieron Fuenzalida y Rodríguez, aunque una sola vez cada uno. Eso sí, esta vez y no obstante las débiles exigencias del partido, la defensa de la "V" no se vio tan segura como de costumbre, extrañando sobre todo la desubicación de Hugo Lepe. Fruto de esas vacilaciones fueron los dos goles talquinos.

El domingo en la tarde, Colo Colo cortó la racha de última instancia de San Luis y se mantuvo a codo con Santiago Morning en los 33 puntos. Por 4 a 0 se impuso el cuadro albo, sin encontrar sino fugaz resistencia en breves lapsos de cada período. Particularmente el defensa-central Castillo no supo nunca cómo solucionar el problema de la movilidad de Alvarez, ni recibió asistencia de parte de Arias para controlar las veloces y profundas entradas de Francisco Valdés, autor de dos goles.

Punto menos que inadvertidos pasaron los otros encuentros, no obstante que en uno de ellos se registró una nota espectacular: el triunfo de Everton por... 7 a 2 sobre Audax Italiano. El centrodelantero argentino Giarrizo estaba en deuda con los viñamarinos. La verdad es que hasta ahora no había justificado su incorporación al plantel oro y cielo. Pues bien, el sábado Giarrizo anotó seis de los 7 goles evertonianos y le anularon uno con mucha cara de legal. Estuvo pues a punto el delantero de Everton de batir la marca de Carlos Campos...

Derrotar por 4 a 1 a Wanderers, a estas alturas de la temporada, no constituye particular mérito. El cuadro porteño está deshecho. Con decir que Hoffmann está jugando de volante, nos parece que es bastante. Una línea extrema de zagueros Pérez-Berli-Canelo, no puede considerarse de primera división, por añadidura. De todo esto sacó buen provecho O'Higgins, cuyo ataque ha mejorado ostensiblemente en este final de campeonato.

Palestino tuvo momentos muy buenos apuntalado en la excelente faena de Coll y Osvaldo Rojas. También los tuvo Ferrobádminton, pero es evidente que los atacantes aurinegros no saben aprovechar su buena aproximación al arco. Llegan bien, pero ahí se quedan. Máxime en esta oportunidad, cuando no contaron con su goleador Héctor Molina. Por 2 a 1 triunfó el cuadro de colonia, en brega bastante agradable.

DON MANUEL RIQUELME, Pedro Lagos 1486, Santiago, fue el vencedor de nuestro concurso de pronósticos FALABELLA, correspondiente a la 11.ª fecha del Campeonato de Fútbol Profesional

DON RAMIRO SUAREZ Z., San Francisco 1766, fue el vencedor del concurso correspondiente a la 12.ª fecha del certamen. Ambos deben pasar por nuestras oficinas de Redacción a retirar su respectivo vale para adquirir mercaderías por Eº 100 cada uno, en los establecimientos Comerciales FALABELLA, de esta capital.

CASA
"LOS SPORTS"
La Casa de todos los Deportes

MERCED 820 - LOCAL 9
TELEFONO 31470
SANTIAGO

BOX
RUGBY
CICLISMO
NATACION
ATLETISMO
FUTBOL

PROVEEDORES DEL EJERCITO Y PRINCIPALES ESTABLECIMIENTOS EDUCACIONALES DEL PAIS. DESPACHOS RAPIDOS A PROVINCIAS CONTRA REEMBOLSO.

SOLICITE LISTA DE PRECIOS

MIGAJAS
Por Jumar

CARLOS Dittborn es hombre explicablemente anecdótico. La verdad es que podría escribir un libro con hechos pintorescos y recuerdos interesantes. Ahora, por ejemplo, acaba de ser declarado en rebeldía, porque no concurrió oportunamente a una citación judicial. ¿La causa? AUTORIZAR A UNO DE SUS HIJOS PARA QUE JUEGUE FUTBOL EN LA CALLE... Tal como suena. Cuando la fuerza pública puso término al improvisado cotejo, el dirigente respaldó a los pequeños y autorizó a su hijo a seguir jugando. Vino el parte correspondiente, luego el viaje a Londres al Congreso de la FIFA y, posteriormente, la rebeldía. Todo, porque como organizador de la Copa del Mundo quiso predicar con el ejemplo y con sus propios retoños.

—*—

POR muy profesionales que sean los jugadores de fútbol, ya se sabe que en un 90 por ciento no podrían estar sin practicar su deporte favorito. Jorge Luco, por ejemplo — marginado del equipo de la Católica y aún de los entrenamientos, por ciertas divergencias con Mocciola—, llegó feliz la otra tarde al café. Como si se hubiese sacado el gordo. Venía rozagante, animado y sonriente.

—¿Qué te pasa, viejo? ¡Te ves rejuvenecido!...

—Imaginense. Faltaba uno para el entrenamiento y jugué media hora...

—*—

LA revista "El Gráfico", de Buenos Aires, acaba de publicar una edición exclusivamente fotográfica. Todo un álbum de diferentes deportes, con la historia de los hechos más sobresalientes del deporte argentino. Lo curioso es que a manera de editorial y en la primera página aparece una nota corta con un título tradicional: "Un Mensaje a García"...

Lo leyó nuestro compañero Eugenio y está insoportable, porque asegura que tratándose de fotos tuvieron que dirigirse primero a él...

—*—

EL Mundial dará para todo. No sólo el deporte vibrará con la cita del fútbol, sino que todas las actividades tendrán oportunidad de vivir algunas semanas singulares. Del cotizado autor Galvarino Villota nos ha llegado una canción del Mundial, para ser cantada con la música del fox "Marcianita". Dice así en su primera estrofa:

"Falta poco... Ya se acerca
el comienzo del magno torneo
del año sesenta y dos.
Todo el mundo ya se apresta
para ver otra clásica fiesta
del fútbol mejor".

—*—

BIEN dijo Campoamor que "todo es según el color del cristal con que se mira".

Después de los incidentes del partido de Universidad Católica y Ferrobádminton, Carlos Robles se dirigió a la Posta de Ñuñoa para ser atendido, pues sentía dolores en una pierna a raíz del golpe que recibió de un hincha. No era grave, pero, en el momento, el cotizado juez llegó a solicitar una silla de ruedas...

—*—

AHORA viene la segunda parte.

El médico que lo atendió le dijo que podía irse caminando, porque se trataba de un golpe intrascendente... Que no hacía falta mayor alboroto. Cuando Robles levantó la vista comprobó que era el doctor de la Católica, él mismo que lo había atendido en primera urgencia en el Estadio Nacional...

—*—

NO hay nada que hacer con los italianos en sus arrebatos y en sus reacciones.

Ahora están indignados porque se nombró a Helenio Herrera —que es franco-argentino— para que integre el triunvirato técnico con miras al Mundial. Pero, en cambio, todos están felices porque vendrán a Chile con un trío central sudamericano...

—*—

EN el Tribunal de Penalidades suelen ocurrir toda clase de sorpresas. Jugadores aparentemente difíciles se muestran dóciles y sumisos desde que se enfrentan con los jueces. Otros, en cambio, se revelan por sus racioeinios y artes oratorios. La otra noche, cuando prestaron declaración algunos elementos de la Católica, Alberto Fouilloux sostuvo una audiencia interesantísima con toda clase de argumentos, aforismos y citas legales. Total, que los miembros del Tribunal quedaron confundidos. Pero ocurre que Tito es estudiante de Derecho y además está en pleno período de exámenes. De modo que lo pillaron como navaja...

—*—

LA Agencia France Press encontró del más fino humor nuestros sorbitos del número pasado sobre la eliminación de Francia y al día siguiente los mandó a París... Después de todo, ellos también se rieron bastante después del 6 a 0 del año pasado...

BASES DEL CONCURSO DE PRONOSTICOS FALABELLA

Nuestro concurso año 1961 tendrá variaciones con respecto al del año pasado, tendientes a facilitar el concurso de nuestros lectores, respondiendo así al enorme entusiasmo demostrado en la temporada anterior. Nuestro cupón semanal deberá ahora ser llenado con el resultado de sólo dos partidos de la competencia oficial que elegiremos entre el Ascenso y Honor, de acuerdo con nuestro criterio. Además, el concursante deberá llenar un tercer casillero con el número total de goles que se marcarán en los partidos de la División de Honor en la fecha que corresponda. Cada resultado acertado en cifras exactas valdrá diez puntos. Cinco en caso de señalar el vencedor sin el score exacto. Igual procedimiento regirá para los empates. El concursante que acierte el número exacto de goles recibirá 20 puntos. El máximo puntaje que puede acumularse será, pues, de 40 puntos.

PREMIOS

El ganador de cada semana obtendrá un vale por E° 100, canjeables en mercadería de cualquiera de las tiendas que la firma FALABELLA posee en la capital: sastrería, modas femeninas, niños, menaje. El nombre del vencedor será publicado en la edición de ESTADIO que corresponda y el agraciado recibirá su vale contra entrega del ejemplar del cual recortó el cupón.

Al término de los torneos de Ascenso y de Honor, se sortearán entre los ganadores de cada semana dos premios más. Uno de 300 escudos y otro de 200.

PLAZOS

Los cupones serán publicados en la edición de la semana anterior a la fecha correspondiente. Los participantes tendrán así un plazo de 9 días para su envío, lo que permitirá con holgura la participación de las provincias. El plazo semanal vencerá los días viernes a las doce meridiano de la semana de la misma "fecha" del campeonato, para la cual sirven los pronósticos.

Nota: La revista no responderá por atrasos, pérdidas o cualquier circunstancia que impida la llegada oportuna de los cupones a nuestras oficinas.

En el sobre donde debe ir incluido el cupón o los cupones debe escribirse con letra clara: REVISTA ESTADIO, Concurso Pronósticos FALABELLA, Casilla 3954, Santiago, o Avda. Santa María 0108, Santiago. En esta dirección, que corresponde a la revista ESTADIO, se instalará además un buzón en el primer piso.

disfrute el verano

CON LA LINEA DE SHORTS
EN TELAS NORTEAMERICANAS
QUE SOLAMENTE LE OFRECE

JUVEN'S

HUERFANOS 1024 UNION CENTRAL 1038

FLASH 87181

Empresa Editora Zig-Zag, S. A. — Santiago de Chile, 1961

Palestino, subcampeón de Santiago 1961. Forman de pie: 11, Karoly Díaz; 6, Osciel Schneider; 15, Juan Guillermo Thompson; 7, Dante Giannoni, y 12, Juan Tapia. (Agachados): 8, Eduardo González; 10, Hernán Bravo; 5, Manuel Salas; 9, Andrés Atala; 13, José Ramírez, y 14, Fernando Cisternas.