# L O S SPORTS

AÑO II — NUM.95
Santiago de Chile, 2 de enero de 1925.




Félix Caffarena, ganador del campeonato, verificado el domingo último en el Estadio Policial, durante uno de sus saltos ornamentales.

PRECIO: 60 CENTAVOS



# Quien sabe...

Ese polvo blanco que le dan a Ud. en una papeleta, o en una oblea, o en una cápsula cuando pide "un remedio para el dolor de cabeza", ¿es bueno o malo; fresco o pasado? ¡Quien sabe...! ¿Lo aliviará pronto o no le dará alivio alguno? ¡Quien sabe! ¿Es inofensivo o le hará daño para el corazón? ¡Quien sabe! Lo único que Ud. **sabe** es que paga su dinero e ingiere la droga. Todo lo demás es duda. En cambio, si pide Ud. CAFIASPIRINA (Aspirina con Cafeína) **sabe con certeza** que recibe el remedio considerado hoy por los mejores médicos del mundo como el más digno de confianza para aliviar cualquier dolor y cortar cualquier resfriado. No solo es mucho más rápido que la simple aspirina, sino que regulariza la circulación de la sangre, estimula el sistema nervioso y es **completamente inofensivo para el corazón.** Se vende en tubos de 20 tabletas y SOBRES ROJOS BAYER de una dosis.







Los tubos de 20 tabletas llevan el sello de garantía B A Y E R, de color amarillo. Unicamente aquellos tubos que lo llevan son legítimos.

## C A B A L L E R O S:

Nos complace comunicarles que hemos recibido un extenso surtido de hermosos modelos de alta novedad para la presente

-:- -:- estación. -:- -:-

No olvide que nuestros precios son más bajos.

## CASA ARTIGAS

## ESTADO 241

SEMANARIO NACIONAL

# LOS SPORTS

Editores propietarios: Empresa "Zig-Zag"

AÑO II. Santiago de Chile, 2 de enero de 1925 NUM. 95

Pocos años, como 1924, registran mayor número de acontecimientos deportivos de resonancia mundial y continental.

En efecto, el 5 de julio se daba principio al programa atlético de la VII Olimpiada de Colombes, en cuyo torneo nos hicimos representar por tres hombres: Plaza, Lara y Ugarte. Proporcionalmente al número de representantes, nuestro papel no fué muy desluci-do: Plaza, al ocupar el 6.o lugar en la Maratho-n, dió un punto a Chile. Naciones más poderosas que la nuestra, no consiguieron tal honor.

En la América del Sur se han desarrollado también tres grandes reuniones: el Campeonato Sudamericano de Football, el Campeonato Sudamericano de Atletismo y el ampeonato Sudamericano de Box. En el primero fuimos vencidos por todos, y vencimos a todos en el segundo. En el del medio, nos echaron al idem....

Respecto al movimiento deportivo nacional, ahí va un resumen, para que el lector refresque la memoria:

**7 de enero.**—Se inicia el año con una fiesta acuática en la piscina del Estadio Policial. Asisten el Presidente de la República, Ministro de la Guerra, señor Alfredo Ewing, y otras destacadas personalidades. Insistimos en la fecha: 7 de enero...

**13 de enero.**—Se corren las 100 millas en motocicletas, prueba organizada por el Moto Club de Chile. En 1 hora 39 m. 55 s., Hernán Freitas vence a Wilson, Friedemann, Thide, Follert, Müller y Alvarado.

**15 de enero.**—Vicentini, de regreso de Estados Unidos, hace su triunfal llegada a Santiago. Al día siguiente, en la relación de todos los diarios, se registraba un párrafo que decía: "Fuimos los primeros en presentar nuestros saludos al campeón, etc."

**3 de febrero.**—El campeón porteño de natación, W. Andt, se adjudica en brillante forma el campeonato de Chile, estilo libre, de los 300 metros; 2.o Braga y 3.o Ramírez. Tiempo: 5 m. 18 s. 1|5.

**24 de febrero.**—En Buenos Aires Firpo pone K. O., al 5.o round, al norteamericano Farmer Lodge. El encuentro, de escaso interés, fué presenciado por 30,000 personas. Quintín Romero, antes de que se iniciara el espectáculo, había desafiado al vencedor. Firpo, vencedor, aceptó el desafío de Spalla y rechazó a Quintín. Sus razones tendría...

**24 de marzo.**—Se termina la selección de atletas santiaguinos que intervendrán en la Olimpiada Nacional. Plaza corre en 15.39 2|5 los 5,000 metros. Orrego, en el salto alto con impulso, bate su propio récord, salvando 1.80.

**30 de marzo.**—En los Campos de Sports se efectúa la eliminatoria atletica nacional. La tabla de récords es quebrada casi en su totalidad. Al siguiente día, la prensa capitalina rebosaba optimismo. Nuestro triunfo en el torneo sudamericano iba a ser un hecho innegable. Se olvidaban los cronistas deportivos de que otra cosa es con guitarra... En esta misma fecha, los raidistas Jorge Besa, Horacio Johnson, Antonio González y Fernando Orrego, parten en automóvil a Buenos Aires.

**6 de abril.**—Se inicia la temporada de football y se juega el primer entrecruzados: West India, de San Antonio, contra Liverpool, de esta capital. Vence el primero por la cuenta mínima.

**8 de abril.**—Parten de Santiago, con rumbo a Buenos Aires, los muchachos que van a representarnos al IV Campeonato Sudamericano de Atletismo.

**17 de abril.**—Se inicia en la capital del Plata el IV Campeonato de Atletismo. Finaliza la reunión con 27 puntos para Chile, Argentina 13, Uruguay 4.

## 1924 DEPORTIVO

**18 de abril.**—Chile adelante con 54 puntos, Argentina 22 y 6 el Uruguay.

**19 de abril.**—Argentina da un salto colosal y se coloca junto a Chile con 71½ puntos, Chile 77 y 19½ el Uruguay.

**20 de abril.**—Argentina es dueña del campo. De la cuarta etapa sale con 125 puntos, Chile 108½, Uruguay 35½.

**21 de abril.**—Argentina, extraoficialmente, se considera el país triunfador del Campeonato. A causa de ciertos desagradables incidentes, Chile no reconoce ese triunfo. Y, al igual que un niño taimado, rehusa una invitación a comer...

**24 de abril.**—Los atletas arriban a la capital. Millares de personas acuden a darles la bienvenida. Se organiza un desfile, se pronuncian discursos y se les obsequia con flores. Después del amargo, la miel. Algo es algo...

**25 de abril.**—Llegan a Santiago los raidistas que fueron a Buenos Aires en automóvil.

**28 de abril.**—Don Fernando Orrego inicia en "El Mercurio" y en "El Diario Ilustrado", simultáneamente, la kilométrica y patética relación de los 5,000 kilómetros en automóvil.

**18 de mayo.** — Se vrifica en Santiago el match de box que trae en seguida las más sonadas y curiosas incidencias: Duque-Suárez.

**25 de mayo.** — En los Campos de Sports juegan las Ligas Metropolitana y Santiago. El resultado de la partida es lógico, aunque no es lógica, por la escasa diferencia: 2 a 1, a favor de la primera.

**1.o de junio.**—Se juega en el Estadio Policial un reñido match: Ferroviarios-Asociacion Santiago. Prestigiados los primeros por sus triunfos sobre Talcahuano y la Metro, había grande interés en verles desempeñarse frente al invencible team de la decana. Así, pues, no fué cosa sorprendente la asistencia de siete mil o más personas que siguieron con vivo interés el desarrollo de la brega.

**15 de junio.**—Se inaugura el Velódromo del Estadio Santa Laura. Asiste crecida concurrencia, que aplaude calurosamente a los campeones del pedal, entre los cuales se destaca, enorme, Alberto Benítez.

**30 de junio.**—La provincia de Aconcagua, representada por un cuadro bastante bueno, pero siempre chico para un once como el de la Asociación Santiago, cae vencida por ésta: 5 a 1.

**5 de julio.**—En Colombes se da principio a la VII Olimpiada. Lara, uno de nuestros representantes, figura en la mejor serie de los 400 metros vallas.

**6 de julio.**—Santiago-Valparaíso empatan a un tanto, en el match verificado en el Estadio Policial. Diez mil personas presencian el encuentro.

**13 de julio.**—En el Club Hípico de Santiago se produce un momento de locura. Se toca la canción, se arrojan al aire los sombreros, se hacen piruetas, se lanzan vivas, se grita y se aplaude desordenadamente. ¿Qué había sucedido? ¿Qué hecho, qué acontecimiento lograba matar la clásica apatía de esos millares de chilenos? Poca cosa: el triunfo de Plaza y Castillo en la Marathon de Colombes...




El referee.—...ocho!... nueve y diez!

**13 de julio.**—En un match entre ferroviarios santiaguinos y porteños, triunfan los primeros, 5 a 2.

**27 de julio.**—En el desquite Santiago-Valparaíso, vencen los santiaguinos, 2 a 0. La asistencia superó a la del primer match.

**27 de julio.**—Los dos equipos de la Liga Serena se imponen sobre el seleccionado de la Metro y sobre el Green Cross, 2 a 1 y 4 a 2, respectivamente.

**3 de agosto.**—La Metro, en el desquite con Serena, triunfa holgadamente, 5 a 1. El cuadro B de los nortinos se impone, 2 a 0, sobre el de igual categoría de la Metro.

**10 de agosto.**—En Santiago, la Zona Sur vence a la Zona Austral, por 2 tantos a cero; en Valparaíso, los centralinos caen batidos por los del Norte, 1 a 0.

**17 de agosto.**—La Zona Central vuelve por sus fueros: se impone sobre los sureños, 2 a 1. Después de este match se elige el cuadro internacional.

**24 de agosto.**—El Santiago F. C. lleva a efecto su tradicional y simpático homenaje en honor del Uruguay.

**31 de agosto.**—El Borgoño F. C. organiza análoga fiesta en homenaje al Ecuador. En este mismo día se juega el intercity Chillán-Cinco de Abril. Vence el primero, 3 a 1.

**7 de septiembre.**—Los árbitros dejan de ser árbitros para ser jugadores. Con diversos lances... mal dicho: con incontables lances footballísticos, celebran su "Día".

**28 de septiembre.**—El personal de la Compañía Inglesa de Teléfonos inaugura su campo de juegos. Asisten a la fiesta todos los jefes de la Compañía. Día de descanso para la clientela de los ¡Aló! ¡Aló!...

**9 de octubre.**—Llegan a Santiago los footballistas uruguayos. Crecido número de deportistas acuden a recibirlos.

**10 de octubre.**—Se inician los campeonatos de tennis por la Copa Mitre.

**12 de octubre.**— Argentina gana la Copa Mitre por 4 puntos contra 1.

**12 de octubre.**—En los Campos de Sports y ante una concurrencia de 10,000 personas, el equipo uruguayo vence al nacional, por dos tantos contra uno.

**19 de octubre.**—Los uruguayos obtienen su segunda victoria: triunfan sobre la Zona Sur, 2 a 8, en un encuentro verificado en Concepción.

**19 de octubre.**—En Santiago, la Metro derrota a los talquinos, 4 a 2.

**26 de octubre.**— Los uruguayos, en su segunda presentación en la capital, vencen a la Metro, 4 a 1.

**2 de noviembre.**—Se da término en Montevideo al Campeonato Sudamericano de Football, clasificándose campeón el Uruguay, con 5 puntos, Argentina 4, Paraguay 3, Chile... Bueno, ¿Para qué repetir siempre lo mismo? Cero... cero...

**2 de noviembre.**—En el Velódromo de Santa Laura se corren las 10 horas ciclísticas. Vencedor, el equipo Maillard-Fouray, que recorre 299 kilómetros.

**9 de noviembre.**—En el segundo encuentro entre ferroviarios santiaguinos y porteños, vencen éstos por 2 tantos contra 1. Y en el intercity San Antonio-Borgoño, corresponde el triunfo al cuadro local, 1 a 0.

**16 de noviembre.** — En el entrecruzados Jorge V-Badminton, todas las victorias corresponden al visitante: water-polo, basketball y football. En el mismo día el cuadro de la Federación de Football de Chile vence a la Metropolitana, 4 a 1.

**23 de noviembre.**—El seleccionado mendocino, en un bonito match, empata con la Asociación Santiago. La asistencia no fué tan numerosa como la merecían los conjuntos y el juego por ellos desarrollado.

**13 de diciembre.** — Con éxito brillante se inicia el Camponato Sudamericano de Box.

**21 de diciembre.**—Chile se clasifica Campeón Sudamericano de Box.

Con las anteriores líneas termina el resumen de los principales acontecimientos deportivos del año 24.

No obstante las divergencias que existen entre las instituciones matrices de los deportes, la labor anual ha sido bastante nutrida e interesante. ¡Cuánto más eficiente sería si marcháramos unidos!

Para 1925 tenemos Campeonato Panamericano de Box y Campeonato Mundial de Football.

En ambas reuniones podríamos tener regular actuación, si pusiéramos términos a las rencillas de comadres conventilleras que nos dividen. ¿Estará de Dios que nunca vivamos como personas decentes?

CARLOS ZEDA.

# LOS DEPORTES COMUNALES

## EL BALOMPIE DEPORTIVO "PUDAHUEL"

La intensificación y práctica del deporte, especialmente de una sus ramas más interesantes y predilectas, el football, no sólo se concentra y realiza en las grandes ciudades capitalinas de la República sino que, desbordándose como una ola bienhehora de salud y de renovación de las energías vitales de la raza, se extiende dominanora por los pueblos, las villas y los campos que componen las organizaciones comunales, desterrando de estos lugares quietos y apacibles la monotonía dominguera propia de la vida poblana y campestre.

Una partida, un encuentro footballístico de cierta importancia con algún club vecino o venido de la ciudad, es motivo suficiente para congregar al tranquilo vecindario en animada y vocinglera romería hacia la cancha a presenciar con ruidoso entusiasmo las variadas alternativas de este juego.

Tal es la misión del deporte en cuanto a factor de sana y atrayente distracción en la vida de los pueblos.

En la vecina comuna de Barrancas está situada la fértil y pintoresca hacienda de "Pudahuel", muy conocida y recordada entre el elemento deportivo de la capital, por las muchas competencias de ciclismo, excursiones, etc., que por sus campos se realizan de cuando en cuando. Los numerosos obreros agrícolas de esta importante hacienda, entusiastas y decididos cultores del deporte footballístico, poseen un bizarro y bien entrenado conjunto de jugadores, al que han denominado "Balompié Deportivo "Pudahuel".

Contando con la valiosa y entusiasta cooperación del arrendatario de la Hacienda, el conocido caballero y activo industrial don Vitalicio Meneses, han podido organizarse sólidos y correctamente, llegando a constituír una seria amenaza para los clubs vecinos y aún sus congéneres de la capital, algunos de los cuales han sufrido más de una derrota frente al cuadro pudahuelino.

El Deportivo "Pudahuel" fué fundado el 16 de septiembre de 1923 y es su presidente el señor Luis Reyes, persona muy entusiasta y estimada, gracias a cuya iniciativa y actividad el centro realiza constantes progresos en el campo footballístico.



D. Vitalicio Meneses, donante de la Copa que lleva su nombre.



La Copa Meneses.

Presidente Honorario de la institución es el señor don Juan Arévalo, administrador general de la Hacienda Pudahuel.

Entre el conjunto de jugadores se destacan por su excelente y científica actuación: Juan González, capitán; Paulino González, guardavallas, y el delantero Luis Sotelo. El cuadro en general es bizarro y homogéneo, desarrollando un juego sereno y bien combinado.

Durante su corta vida deportiva ha sostenido encuentros con los siguientes clubs: Guacolda, Martínez de Rosas y Ecuador de Santiago, triunfó Pudahuel en todas estas partidas. Al seleccionado de Renca ganó también Pudahuel.

Con el "Ferrer F. C." sostuvo un reñido e interesante encuentro, triunfando los pudahuelinos por el siguiente score: 3x1, adjudicándose brillantemente la hermosa Copa "Pedro Ferrer" y 2 medallas: una para el presidente y la otra para el capitán.

Don Vitalicio Meneses, caballero de carácter amplio y progresista, bajo cuyo patrocinio florecen tan plausibles y sanas actividades, ha donado una hermosa copa de plata que lleva grabado su nombre y la fecha de iniciación del campeonato por la posesión definitiva de la misma.

Esta copa la disputa el "Pudahuel" con el "Barrancas F. C.", en un campeonato de dos años, habiendo transcurrido ya un año con el resultado siguiente: Dos encuentros de fondo. Uno empate y el otro 2x1 a favor del "Pudahuel".

Para la realización de sus actividades el centro posee una amplia cancha situada no lejos de las casas de la hacienda y a donde acuden los jugadores después de las labores diarias, a practicar y entrenarse para sus futuros encuentros.

Tales son las actividades footballísticas que con tan buen éxito llevan a efecto los obreros agrícolas de la pintoresca hacienda "Pudahuel" de la comuna de Barrancas, y cuyo propietario, el señor Meneses, merece la más sincera y justa felicitación al impulsar en forma tan decidida y entusiasta el desarrollo de tan saludables y viriles distracciones.

HUMBERTO MONTECINOS G.

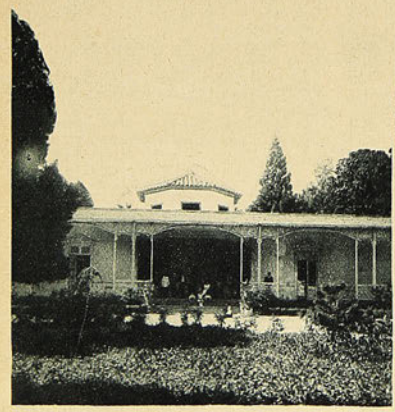



El primer equipo del Deportivo "Pudahuel".

# LA TEMPORADA DE NATACION EN BUENOS AIRES

**SE INICIA CON UN CONCURSO EN GIMNASIA Y ESGRIMA. — DETALLES DEL TORNEO. — COMENTARIOS SOBRE LAS PISCINAS. — ALGUNAS RECOMENDACIONES. — (Correspondencia de Carlos Pérez Correa, especial para "LOS SPORTS")**

No cabe la menor duda que la escasez de piletas en las ciudades del Plata, ha retardado el desenvolvimiento de uno de los deportes más saludables que pone en movimiento todos los músculos del cuerpo humano, haciéndolos trabajar descansadamente hasta adquirir en su grado máximo el desarrollo armónico del cuerpo.

Ni la frescura del día ni la amenaza de lluvia fueron óbice para que el entusiasta público concurriera a la piscina del Gimnasia y Esgrima a presenciar el primer concurso de natación de la temporada organizado por dicho Club.

El empeño puesto por los organizadores porque las pruebas fueran disputadas dentro de la mayor legalidad posible, fué puesto de manifiesto al fijar, por primera vez en el país, andariveles de corcho pintados de rojo, con lo cual se introducía acertadamente esta innovación que reemplaza al sistema de cancha libre que tantos inconvenientes y estorbos causaba a los mismos competidores.

El éxito alcanzado por los andariveles en la piscina de Tourelles, durante el VIII concurso olímpico de natación, ha servido de referencia para conseguir en las carreras la ruta legal que le corresponde a cada nadador y ciertos estamos en los torneos futuros se adoptará reglamentariamente el uso de los andariveles.

Entre las pruebas realizadas, la que se destaca con visos más llamativos, es la carrera de 100 metros, estilo pecho, abierta a todo competidor con licencia de la Federación Argentina de Natación.

Desde la largada tomaron la vanguardia Bublath y Cattaruzza en una misma línea, siguiéndoles los tres nadadores restantes, pero al llegar aproximadamente a los 35 metros, el primero de los nombrados tomó la delantera, ventaja que aumentaba a medida que recorría su trayecto hasta llegar así a la meta; mientras tanto, E. Marino, que desde la salida se mantenía en el tercer puesto, hacía grandes esfuerzos para conquistar la segunda colocación, lo que no pudo conseguir. El primer puesto fué ocupado por G. Bublath, de la Y. M. C. A., en 1.31; 2.o H. Cattaruzza, del Gimnasia y Esgrima; 3.o E. Marino, de la misma institución del segundo; y 4.o Cooper Cowles, del Atlético Belgrano.

También despertó mucho interés la carrera de 1.000 metros, estilo libre, en la que figuraban inscritos destacados y conocidos nadadores, como Zorrilla, recordman argentino de los 100 y 400 metros, que participó en la jornada olímpica de París, y otros cuyas performances son excelentes.

No bien se había dado la orden de alistarse, ya los competidores estaban en sus puestos respectivos y a la voz de largada se lanzaron rápidamente al agua los cinco nadadores en sus diversos estilos.

Durante los cinco primeros largos de pileta, la situación se mantuvo casi invariable, pero ya al entrar al sexto, Zorrilla fué alejándose de sus rivales hasta que al contarse la mitad del número de piletas a recorrerse, su triunfo estaba asegurado.

Desde ese instante, la lucha se trabó por el segundo puesto entre Vigil y Coltellini, mientras Arlas, que arremetía en ciertos momentos por obtener el tercer puesto, lograba despojar a Coltellini de su colocación.

Así fué cómo A. Zorrilla, representante del Gimnasia y Esgrima, en elegante estilo y en forma fácil y descansada venció en el buen tiempo de 15.14 s., seguido de Aníbal Vigil, perteneciente al mismo Club que ocupaba el segundo puesto; J. Arlas, de la Y. M. C. A., el tercero; 4.o Coltellini, del Club Colón de Santa Fe; y 5.o R. Cooper Cowles, del Atlético Belgrano.

Estas son las pruebas que tuvieron mayor lucimiento en el torneo del Gimnasia, habiéndose realizado otras interesantes, aunque de diferente carácter, como la denominada "pesca de platos", entre socios menores, y por último un partido de water-polo entre nadadores de la institu-

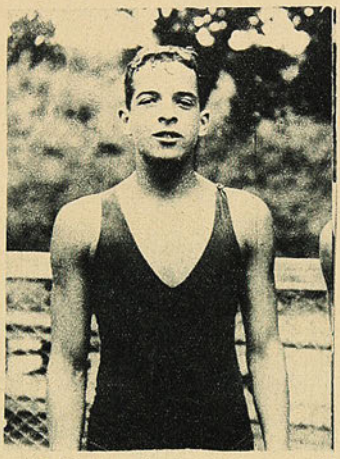

A. Zorrilla, ganador de los 1.000 metros, estilo libre.

ción organizadora, que mantuvo a la concurrencia dentro de la mayor animación.

Buenos Aires cuenta con poquísimas piletas de natación, entre las cuales merece mencionarse en primer término la piscina de la Asociación Cristiana de Jóvenes, que es la única con agua templada que funciona todo el año, por estar dotada de poderosas calderas que mantienen la calefacción del agua a la temperatura que convenga, de acuerdo al tiempo reinante.

Aproximadamente, la temperatura media del agua en invierno, es de 25 grados, y en verano de 22, lo que permite a sus asociados bañarse con agrado en cualquier época del año.

El agua toma un color verdoso de esta pileta, debido, según opiniones autorizadas, a que la profundidad del pozo es tan grande que alcanza a recibir ligeras filtraciones de agua salada que le da ese hermoso colorido, siendo su capacidad de 365.000 litros que se renueva en la temporada veraniega diariamente, debido a la asistencia de más de 600 asociados.



Una de las largadas donde pueden verse los andariveles.

Sin ser la de mayor tamaño, y a pesar de ser techada, es una de las más concurridas de la capital. Sus dimensiones son 20 y medio metros de largo, por siete y medio de ancho, y dos metros y medio en su profundidad máxima y 90 centímetros en la mínima, y responde ampliamente a las necesidades de la institución.

Existen otras piscinas techadas y abiertas, de propiedad particular o de instituciones deportivas, que aunque de mayor tamaño, no prestan los importantes servicios que la de la Y. M. C. A., entre aquellas figura la pileta Balcarse de 29 metros de largo por 8 de ancho y tres de profundidad máxima y 80 centímetros en la mínima, es la más antigua y fué construída hace ya cerca de medio siglo; la piscina de Las Rosas, de forma circular y después, la construída recientemente por el Club Gimnasia y Esgrima, donde se realizó el torneo que comentamos; la del Club Atlético Obras Sanitarias de la Nación y la de Gath y Chaves, que se utilizan solamente en verano.

Indudablemente que fuera de la capital federal, hay también otras piletas de grandes dimensiones, como hemos tenido oportunidad de observar en Córdoba y Mar del Plata. En la parte alta y pintoresca de la capital Cordobesa, en pleno Parque Sarmiento, existe una piscina de 100 metros de largo, rodeada en sus tres costados principales por un centenar de casillas para los bañistas y dotada de elegantes terrazas y graderías con estatuas y adornos que le dan un aspecto soberbio a esta pileta, de propiedad del Gobierno Provincial.

En el segundo punto, elegante y aristocrático, hay varias piletas en los diferentes balnearios, pero la que más llama la atención es la Laborante, de 100 metros de largo, revestida de azulejos y otras de menor tamaño que funcionan durante la temporada veraniega con agua salada.

Las instituciones deportivas debieran hacer una campaña para difusión del hermoso arte de nadar, tan saludable como útil para sí mismo y para la humanidad en casos de apuros; pero para esto es necesario la construcción de muchas piscinas, que no es cosa fácil, ya que hay que invertir enormes sumas de dinero.

Creemos, sin embargo, que las instituciones podrían conseguir la ayuda eficaz del Gobierno, para dotar, si fuera posible, a cada club de una pileta de natación, sin contar las que las Municipalidades pudieran establecer para la enseñanza gratuita del pueblo y como medidad de higienización a su vez.

Debe considerarse que este deporte si bien se practica con más entusiasmo en verano y primavera, por ser las estaciones más propicias por las elevadas temperaturas, puede también difundirse su enseñanza durante las demás estaciones, siempre que las piletas estén dotadas de maquinarias necesarias que permitan mantener el agua templada dentro de la graduación adecuada a la estación respectiva.

Contando con piscinas modernas, se procuraría encontrar un grupo de profesores especialistas para la enseñanza científica del arte de nadar, incluyendo los nuevos estilos por nosotros conocidos, tales como el crawl y trudgeon stroke, que tanto favorecen por su gran rapidez a los corredores de velocidad.

La natación ofrece muchas dificultades para el principiante, pero éstas se pueden vencer fácilmente si la enseñanza se hace en forma científica, pues debemos considerar ante todo que el secreto principal consiste en la respiración correcta, que le permita inspirar y expirar rítmicamente y sin esfuerzo alguno, y luego después los movimientos que complementarían el aprendizaje.

En Buenos Aires se está generalizando el "crawl", que tanto practican los norteamericanos, y es de desear que también en Chile se difunda por todo el país este hermoso estilo que tanta aceptación está teniendo entre la juventud sudamericana.

C. P. C.

Buenos Aires, Diciembre 21 de 1924.

BIBLIOTECA NACIONAL
— JUN 1958
Secc. Contro- Cat.

# LAS FIESTAS DEPORTIVAS ESPAÑOLAS



Equipo de la Unión Deportiva Española, que venció al Badminton.



Uno de los nuevos clubs formados en la capital y que actuó el domingo pasado.

La revista "Mundo Español" se dedica actualmente a tomar una película de las actividades deportivas de la Colonia Española residente en nuestro país.

Como era lógico, en un documento gráfico de esta índole, no podía quedar fuera la Unión Deportiva Española y su campo de acción, el Estadio de Santa Laura.

Para cumplir, pues, con la petición del mencionado periódico, se reunieron el domingo todos los deportistas hijos de España (y chileno-españoles) que residen en Santiago.

¡Y son numerosos! Footballistas (el mayor número), ciclistas, exploradores, basketballistas, tennistas, nadadores, etc.

Además, resulta tentador eso de aparecer en el lienzo, al igual que un Chaplin, una Bertini o un Nicanor de la Sotta.

—¡Mira donde está Julián!—exclamará un espectador de galería, al ver la figura de su amigo que le ríe y le hace morisquetas desde la alba tela. Y Julián, que es seguro, se encontrará por ahí cerca, sonreirá satisfecho...

¡Ah, vanidad humana, cuántas películas se han hecho en tu nombre!

Ante numerosa concurrencia—exclusivo privilegio del Estadio de Santa Laura—se dió comienzo a la reunión.

**Cantabria-Marruecos.**—Competían por la posesión de once medallas de plata.

El Cantabria, muy superior a su adversario, se anotó 3 puntos en el primer tiempo y uno en el segundo.

Cuasi al finalizar el match, Marruecos descontó un tanto.

**Gimnástico-Liverpool.**—Un dato curioso: por tercera vez estos equipos disputaban las medallas ofrecidas por el "Borgoño F. C.". Y, por tercera vez, también, la posesión del dicho estímulo quedaba pendiente a causa de haber terminado la brega en igualdad de condiciones: cero punto por lado.

**Badminton-U. D. Española.**—El once de los colores negri-amarillo, en ruedas, es el once de los sorpresivos resultados. Y quizá, por eso mismo, provoca interés su actuación frente a cualquier adversario. Hoy se impone sobre un conjunto poderoso para caer vencido mañana por un cuadro del tres al cuarto.

Los subordinados de "Juanito" se la dieron con "churros" en cierta ocasión al Badminton. Y el Badminton dijo: "Juro desquitarme". Y se desquitó. El conjunto ibérico cayó vencido ante el ímpetu de Sepúlveda y la destreza de Cavallone.

Era, pues, el domingo, la tercera o cuarta vez que se encontraban frente a frente, Sepúlveda y Legarreta.

La lucha fué reñida, violenta, interesantísima. Hubo momentos en que el arquero badmintino habría sido envidiado por Tesorieri y otros ases de los tres palos.

Los negri-rojos, sin embargo, con cuatro parches sobre su cuadro, hubieron de ceder ante la eficiencia de los ibéricos, que lograron anotarse tres puntos contra uno.

En los Campos de Sports de Ñuñoa se efectuaba también el domingo un interesante partido de football: Audax Italiano competía frente al Green Cross, que es uno de los más fuertes conjuntos de la Metro.

El hecho de ser ambos finalistas en la serie de honor, daba a la brega especiales atractivos. Y el público que sabe de estas cosas, respondió ampliamente, asistiendo en crecido número a presenciar el espectáculo.

El aperitivo, a cargo del Audax II y Lautaro Atlético I, se resolvió, por tres puntos a cero, a favor de los italianos. Magnífico desquite, después de haber sido vencido dos veces por el mismo once que ahora caía batido.



Durante la partida del Badminton con la Unión Deportiva Española.



El cuadro del Badminton.



Los jugadores del Gimnástico.



El equipo del Marruecos F. C.



Durante el desfile de los deportistas en el Estadio de Santa Laura.



Otro aspecto del desfile.

El mejor elogio que podemos hacer al match de fondo, es decir que durante el primer tiempo no se abrió cuenta. Esto significa equivalencia de fuerzas, y, por ende, acciones movidas y brillantez en el comportamiento individual de los jugadores.

En el segundo período, ya cambió de faz la contienda. Paulatinamente el conjunto italiano fué ganando terreno, y al final del match, había conseguido alojar tres veces la pelota en las redes grinerosistas. Estos, una vez.

**AL MARGEN:**

Rojos y negri-rojos:

**Badminton, (listados).**

Cavallone,
Veloso, Urrutia,
Valencia, Campos, Adriasola,
Arancibia, Hurtado, Sepúlveda,
Norambuena, Guzmán.

o

A. Pardo, J. Pardo,
Mediavilla, Vengoa, Legarreta,
Vásquez, Crijalba, Sansón,
Vives, Landeta,
Lapiedra.

**U. D. Española, (rojos).**

Cruz Verde y Verdes sin cruz:

**Audax Italiano, (verdes).**

Fantinatti,
U. Anglada (cap.), D. Frutero,
Roatti, G. Yacoponi, Lavín
Bertone, Sola.

o

Pérez, Marín.
Vicuña, Urzúa, Aguayo,
Mardones, Huneeus, Larraín,
Del Solar, Goycolea,
Ferrer.

**Green Cross, (blancos).**

—"Mundo Español", con su película, quiere dar a conocer en el extranjero los progresos industriales, comerciales, sociales y deportivos del país. Ahora nos damos cuenta por qué entre los contendores hubo un mutuo respeto inglés y un orden cuasi alemán. ¡Cómo se conocía que los muy tunos se iban a presentar ante públicos extranjeros! Simuladores...

—En el match entre cantábricos y marroquíes, vencieron holgadamente los primeros. Allá, pasado el "charco", no sucede lo mismo...

—Era opinión unánime entre los espectadores, de que Galleguillos debió pelear por el lado de los moros...

—Ampuero, cantábrico de Arauco adentro, tomó muy en serio su papel de español. Tenía arrestos de un Primo de Rivera frente a los moros irreductibles.

—Aunque lo de "arresto" ya no "cuadra" en Ampuero, después de su retiro de la Brigada...

El hoy Cantabria F. C., fué ayer López Hnos. F. C. ¿Por qué decía usted, entonces, de que la modestia era un artículo ya agotado en plaza? López Hermanos le dicen a usted lo contrario.

—Gimnásticos y liverpulinos, al ver llegar el final de la brega sin que se produjera ventaja para ninguno de los bandos, tuvieron intenciones de encargar a los remos superiores, lo que no habían sido capaz de hacer los remos inferiores. Pero, al recordar de que todo lo que sucediera en la cancha iba a ser "peliculeado", bajaron las manos.

—Antes de iniciarse el match de fondo, los deportistas desfilaron a paso de parada frente a la tribuna oficial. Todos estos movimientos los recogía la máquina cinematográfica. ¿Los deportistas se convirtieron en alemanes por asociación de ideas al ver una máquina? Probablemente...

—Los cuatro parches con que se presentó el Badminton, le obligaron a un papel "deslucido" frente a su adversario.

—Alguien se lució, sin embargo: Cavallone. Por su comportamiento, merecía este Cavallone que nosotros le hiciéramos, por lo menos, un juego de palabras. Pero es tan fácil el chiste, que sólo con insinuarlo ya está hecho...

CHALO.



Equipo de Basket-Ball de la Unión Deportiva Española.



Otro de los cuadros de Basket-Ball que actúan en Santa Laura.



Durante los encuentros de Basket-Ball.



Un momento interesante de la misma partida.

# TEMISTOCLES GONZALEZ SE VA A CURICO

## ALGUNOS RASGOS DE LA VIDA DEL EX-FORWARDS DEL GIMNASTICO

Es un nombre que suena poco ahora. Y es que Temístocles González cumplió con su servicio deportivo hace ya mucho tiempo, y su nombre no figura ahora entre los muchachos que hacen sus primeras armas.

En cambio, ha seguido su labor desde la retaguardia, organizando clubs y difundiendo el gusto por los deportes entre los hombres que han trabajado bajo sus órdenes.

Contemporáneo de Cavada, Rogelio González, Jeria, el "largo" Guzmán y el "mono" Martínez, defendió con brillo, durante varios años, los colores negri-rojo del Gimnástico F. C.

Falto de tiempo después, debido a las exigencias de su empleo en la policía, hubo de renunciar al entretenimiento para dedicarse a la obligación. Pero ni entonces, ni ahora, ni nunca—son sus palabras—dejará de prestar su concurso, aunque sea como socio pasivo, a la institución de sus afectos.

Razones hay, entonces, para que el club de los hermanos Morales, al saber que Temístocles se ausenta de Santiago, le haya felicitado por el ascenso, y, con íntimo sentimiento de pesar, al mismo tiempo, le estreche las manos al partir...

Informadores del gran público, nosotros hemos ido también a despedirnos del señor González y a pedirle algunos datos biográficos para ofrecerlos a nuestros lectores.

Buen soldado, todo lo condensa en un apretón de manos, y entramos en materia:

—¿En qué año se inició usted en los deportes?



Don Temístocles González.

—El mismo año en que se fundó el Gimnástico: 1906, si mal no recuerdo. Era yo estudiante y capitaneaba el "team" del Instituto Nacional. Pero como este club no estaba inscrito aún en la Asociación, yo jugaba por el Gimnástico.

—¿Cuántos deportes ha practicado usted?

—Aparte del football, nada más que la esgrima, obligatoria en la policía. Obtuve, bajo las órdenes del maestro Urrea, el primer puesto en el Curso de Aspirantes a Oficiales.

—¿Sus actividades fuera del Gimnástico?

—En la 2.a Comisaría organicé el "Julio Bustamante F. C.". Practicando en este equipo, frente al English, sufrí la fractura de una pierna. Desde entonces, como jugador, pasé a la historia. Después, en la 10.a Comisaría, formé el "Alberto Mackenna F. C.". Este cuadro tuvo cierta figuración en la Liga Nacional.

—¿Tiene en su haber algunas recompensas por su labor deportiva?

—Sí, dos medallas de oro: Campeonato Presa Lueje y Campeonato Copa Unión.

—¿En qué año ingresó usted a la policía?

—El año 10. Después de haber hecho mi servicio militar como aspirante a oficial, ingresé al curso de aspirantes a oficiales de policía.

—¿Es decir que usted sentía afición por el sable?...

Nos mira el señor subcomisario, entre formal y malicioso. Pero, al percibir nuestra solemne seriedad, contesta:

—Sí, siempre sentí cariño por las armas. Hubo oposición en mi familia para que fuera mi-

# TALCA RECIBE LA VISITA DE FOOTBALLERS METROPOLITANOS Y PORTEÑOS



El cuadro de los ferroviarios de Valparaíso, que jugó en Talca, venciendo a los dos equipos de la Federación de esa ciudad.



El cuadro de la Federación de Talca, que empató con la Metropolitana y fué vencido por los porteños.



Los representantes de la Metropolitana.



El segundo cuadro talquino, que se batió contra los ferroviarios.



Delegados y jugadores de los ferroviarios de Valparaíso, que visitaron Talca, donde hicieron una hermosa demostración footballística.



Los representantes de la Liga Metropolitana, que concurrieron a la reunión verificada en Talca. (Fotos especiales para "LOS SPORTS", tomadas por el señor R. Marabolí).

litar. Independizado más tarde, decidí ingresar al Cuerpo Policial.

—¡Ha estado usted alguna vez en peligro, frente a los Flacos Manuel?

—Nunca, por felicidad.

—¡Y está contento de su nombramiento para dirigir la Policía de Curicó?

—Cómo no. Es para mí una prueba de confianza—de la cual estoy muy agradecido—que recibo de mis jefes, puesto que hay otros empleados más antiguos, más meritorios, más competentes...

—¡Se va usted con otros compañeros?

—Sí. Héctor Caballero, también socio del Gimnástico, va de segundo jefe.

—¡Continuará usted allá, en Curicó, su labor deportiva?

—Indudablemente. Empezaré por formar un club de football, para seguir con la enseñanza del box y del jiu-jitzu. Soy un convencido de los beneficios que reporta al individuo la cultura física.

—¡Va por tiempo limitado?

—Ilimitado. Hasta que la Superioridad acuerde destinarme a otro punto del país.

—Entonces, no sería raro que volviera por acá el día menos pensado...

—Efectivamente.

—Pues, que sea cuanto antes, decimos, tendiéndole la mano a nuestro amable entrevistado.

KAROLO.

# EL FOOTBALL EN COPIAPO

## ACTIVIDADES DE LA LIGA.--- LO QUE HA HECHO Y LO QUE PIENSA HACER

Esta institución, que ha desarrollado una activa labor durante la temporada que termina, goza en la ciudad de grandes simpatías en mérito de su gran obra cultural y de bien público que tiene a su cargo.

El diario "El Atacameño" reproduce un largo e interesante reportaje a su presidente, el que entre otras partes, dice: "Partidarios de la instrucción, es decir, en su aspecto moral, intelectual y físico, nos hemos acercado al presidente de la Liga de Football de esta ciudad para recoger de sus labios todo cuanto se refiere a la obra que desarrolla esta institución deportiva, que, en silencio y a fuerza de apreciables sacrificios, desarrolla una labor tan útil y generosa como desconocida, por la mayoría de nosotros. Don Pedro Villagrán, con toda gentileza empieza por declararnos que es en alto grado grato para él que se le brinde esta oportunidad para dar a conocer públicamente el progreso creciente de la institución que preside. Nos hace resaltar que el concepto moral y disciplinario, cada vez más sólido entre sus miembros y por ende, el mayor prestigio que va ganando la Liga ante la opinión pública, es cada vez mayor. Por sobre toda otra consideración, nos dice, se sanciona severamente al socio que quebranta los más elementales deberes de moralidad y caballerosidad.



Don Nicolás Astorga, director fundador de la Liga y uno de los deportistas más antiguos de la localidad.



Don Ladislao Agulló A., tesorero, que por su entusiasmo ha sido reelegido en dos períodos.

La construcción de tribunas ha sido una tarea sobrehumana, tanto por la obra en sí misma como por el esfuerzo pecuniario que ello ha demandado. Y aquí el señor Villagrán quiere manifestar su gratitud y reconoce la incondicional ayuda prestada por algunos caballeros de la localidad, como ser el Comandante Camino, del Regimiento O'Higgins, el Rector del Liceo, don Horacio Arce, el Jefe de Telégrafos don José Escauriaza, el señor Alcalde, don José D. Cordero, el Teniente Cumplido, etc., caballeros que en todo momento le han prestado el más generoso concurso para cuanto redunde en beneficio de los deportes. Satisfecho está también del concurso que aportan los miembros del directorio y delegados de los clubs.

Del cuadro seleccionado que fué a Antofagasta, todos quedaron satisfechos de su lucida actuación, y aún repercuten los aplausos recibidos en aquella metrópoli, que supo valorar las bondades del conjunto copiapino.

En cuanto a la situación económica, no es del todo desahogada. Los ingresos los forman las entradas a cancha los días de partidas, inscripciones de clubs y algunos extras. Los gastos, en cambio, son numerosos y los materiales muy caros y de mala calidad, por lo que hay que renovarlos con demasiada frecuencia.

Se creará una sub-Liga en Caldera y posiblemente otra en Vallenar, las que estarán afiliadas a la Liga de Copiapó. Se tratará de fijar partidas periódicas entre equipos afiliados de estos pueblos, como medio seguro de desarrollar este deporte en la más completa armonía. En fin, la Liga busca todos los medios honestos para propagar el deporte y despertar el interés de las gentes por la cultura física, tan necesaria en toda época y en todos los tiempos.

La Liga de Football está desarrollando una verdadera e intensa labor social, obra educativa y moralizadora que merece nuestros aplausos y respetos. Muchas personas así lo comprenden y le prestan su franco y decidido concurso. A nosotros nos toca pedir a todos una sincera cooperación y hacer votos porque la unión y la armonía sea el mejor baluarte que ella posea, para que pueda coronar brillantemente las nobles aspiraciones que inspiran tan noble institución".



Don Ramón M. Hevia, fundador de la Liga, y que infaliblemente es reelegido como vicepresidente.

El nuevo directorio de esta institución, está formado por antiguos deportistas, caballeros honorables, cultos y de gran prestigio. Lo forman, profesionales, jefes de Bancos, comerciantes conocidos y prestigiosos. Esta cualidad, y el conocimiento que aquí se tiene de su preparación y entusiasmo, nos permiten augurar un próximo período de mayor desarrollo y progreso para la Liga de Copiapó.

CORRESPONSAL.



El "Bernardo O'Higgins", campeón de la segunda serie.



El "Libertad", formado por alumnos del Liceo. Equipo vencedor de la tercera serie; a la izquierda, el presidente de la Liga, señor Pedro Villagrán.

# DE LA TIERRA



En el momento de un doble salto ornamental.

Aunque siguiendo el orden cronológico, debemos referirnos en primer término al torneo acuático, verificado en la mañana del domingo en la piscina del Estadio Policial.

Se podría decir que sólo desde el año pasado empezó en Santiago la era oficial del salutífero deporte de la natación. Y tan oficial, que fué inaugurado por el propio ex-Presidente, señor Alessandri y sus Ministros de Guerra y de Instrucción Pública. Además, hubo discursos alusivos al acto de los señores Helfmann y Fernández Peña.

La presente temporada acuática, como hemos dicho, empezaba el domingo, sin el fausto, demás está decirlo, de la temporada pretérita.

* *

Por razón de nuestras actividades profesionales, no pertenecemos al escaso número de los que, a las 6 o 7 de la mañana, ya están listos para empezar la jornada dominguera. Al contrario, a la hora en que Ud. ha terminado sus íntimas relaciones con Morfeo, empezamos nosotros.

Dadas estas explicaciones, Ud. nos perdonará, lector, que hayamos llegado a deshora al "torneo náutico", como dijo el otro.

* *

Cerca ya del sitio de la reunión, sentimos repetidos aplausos: están dedicados a los que participan en saltos ornamentales, según lo podemos verificar a los pocos instantes.

Son los hombres-peces que se lanzan desde la cimbra, y cuyos saltos muchas veces son completamente diferentes entre uno y otro competidor. Este se lanza como una flecha; aquel enarca el cuerpo; este otro cae de plano, cual una rana; el vecino ejecuta una voltereta simple; y el que le sigue, para no ser menos, la ejecuta doble; luego un chico, no mayor de diez años, tratando de imitar a sus "compañeros", hace una figura de renacuajo al chocar con el agua.

—¡Bravo el pirigüín! — aplaude la gente. Y el pirigüín, "sin saber lo que ha hecho", sonríe placentero...

* *

Mientras el árbitro llama y prepara a los competidores de la prueba siguiente, nosotros curioseamos.

Se ve poca gente: 400 personas más o menos. Otras veces hemos calculado mil y más de mil.

Parece que la "réclame" anduvo floja, pues nosotros no recordamos haber leído la nónima de los participantes en cada prueba. Detalle muy interesante, pues así el público acude a ver a sus favoritos.

Como siempre, la mayoría de los espectadores son alemanes e ingleses. Los nacionales, sin embargo, ya empiezan a mirar con simpatías estos torneos. ¡Harta falta que nos hace esa simpatía! Más cuanto a participantes que cuanto a espectadores...

Menos comodidad que antes se ofrece al público en la presente temporada: sólo hay techo — de "gangocho" — para doscientas personas. En vez de aumentar, ha disminuído la sombra. Y esta deficiencia está en razón inversa con la canícula que Natura tiene indicada para 1925.

Por felicidad, la mañana está soportable. El día que había amanecido fresco y con el cielo encapotado, se ha vuelto luminoso.

No es calor que desespere a un mal, pero es el suficiente para [illegible] fuerte a los gordos y sublevar los neurasténicos.

Pero éstos, aquéllos y el público [illegible] ta con un sedativo: la música. "atropelladores", los tangos [illegible] las alegres marchas, son capaces [illegible] el ánimo hasta a un sosiego [illegible].

* *

¡Los competidores de la estafeta [illegible] na el árbitro. Y los competidores [illegible] dos de los extremos del estanque [illegible] chilenos y cuatro alemanes.

—¡Listos!... ¡Ya!...

Dos hombres se lanzan a la pi[illegible] leno y un alemán Y la lucha [illegible] nadan con la cabeza metida en [illegible] bos, al avanzar, dibujan el mis[illegible] la cabeza y los brazos; ambos tie[illegible] tocar la orilla para ser reemplaza[illegible] bil el nacional, gana por cuatro [illegible] ta primera etapa de 50 metros.

Segunda etapa: uno de los [illegible] el estilo de los anteriores, no [illegible] rio que avanza mediante largas [illegible] brazadas. Al terminar, la ventaja [illegible] chileno había disminuído.

Tercera etapa: Iniciado un [illegible] el nacional, luego es perseguido [illegible] jero verdadero remolcador [illegible] zada tras brazada, acorta la [illegible] rematar a dos metros de su [illegible]

Cuarta etapa (final): La es[illegible] aún conservaban los chilenos [illegible] por el nadador alemán antes [illegible] Desde ese instante, la lucha [illegible] desesperada, emocionante.

El público se interesa, apla[illegible] otros, que en Alemania nos [illegible] bre por no saber pedir un bi[illegible] da entendemos del entusiasmo [illegible] adoradores de la rubia cerve[illegible] pues, a los puntos suspensivos [illegible] única palabra que pudimos co[illegible]

—¡Fusch!...!

—¡...Fusch!

—¡...Fusch...!

(Si Ud. quisiera reempl[illegible] vos, váyase Ud. donde don [illegible]

Y Fusch, que ha dejado e[illegible] dos antes que el chileno, es [illegible] mente felicitado. El primero [illegible] ga, a nombre de sus hijos, [illegible] cha.

Esto último si que lo en[illegible] mente...

* *

Ya era tiempo. En foot[illegible] mano todos los años: no es [illegible] que se juegue más allá del [illegible] Llega diciembre, sin embargo, [illegible] ro, y la ball sigue haciendo [illegible] de una atmósfera caldeada [illegible] entre las 2 y 3 de la tarde [illegible] minares.

Por la misma extensión [illegible] rrespondía a la Metro que [illegible] congéneres en la terminación [illegible] ruedas.



La partida de la carrera con antorchas.



Parte del público que asistió al torneo.



Lanzamiento de la carrera de fondo.

# A Y DEL AGUA

luminoso y ardiente.
pere a un hombre nor
te para hacer resollar
ablevar la bilis de los

el público, todo, cuen-
música. Los shimmys
ngos descoyuntantes y
capaces de levantarle
-mudo.

la estafeta! — prego-
petidores se dirigen a
estanque. Son cuatro
es.

a la piscina: un chi-
lucha empieza. Ambos
tida en el agua; am-
el mismo estilo con
mbos tienen ansias de
reemplazados. Más há-
cuatro cuerpos en es-
ctros.
e las nadadores sigue
s, no así su adversa-
largas y matemáticas
a ventaja del equipo

1.o de Mayo y Audax Italiano finalistas de la serie máxima, fueron los que disputaron el puesto de honor el domingo último.

El match se efectuó en los Campos de Sports. Y todo marchó a pedir de boca hasta 10 minutos antes de agotarse el período reglamentario.

A esta altura, los mayinos rechazan un goal que, a juicio de ellos, había sido indebidamente marcado.

Viene la discusión, la gente invade la cancha, el árbitro no cede y la brega queda sin definir.

Seguro reclamo de los mayinos, probable repetición del match y nuevo desembolso de $ 2 por barba, para presenciar la definición. Si es que el segundo lance llega a su término...

Ya lo hemos dicho: nosotros no somos suspicaces. Pero estas cosas...

* *

La colonia ibero-santiaguina había hecho también su última citación para reunirse en la casa solariega: el Estadio Santa Laura.

Obedecía a nobles objetivos esta reunión: Consolidar aún más los lazos fraternales que unen a todos los ibéricos residentes entre nosotros, y rendir homenaje, al mismo tiempo, a los deportistas que se han destacado en la temporada que termina.

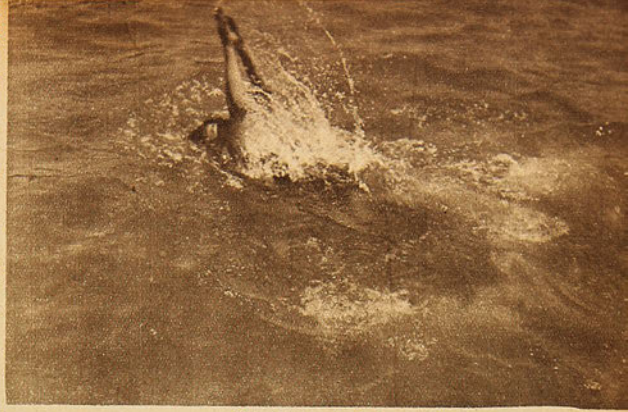

Una buena nadada de costado.

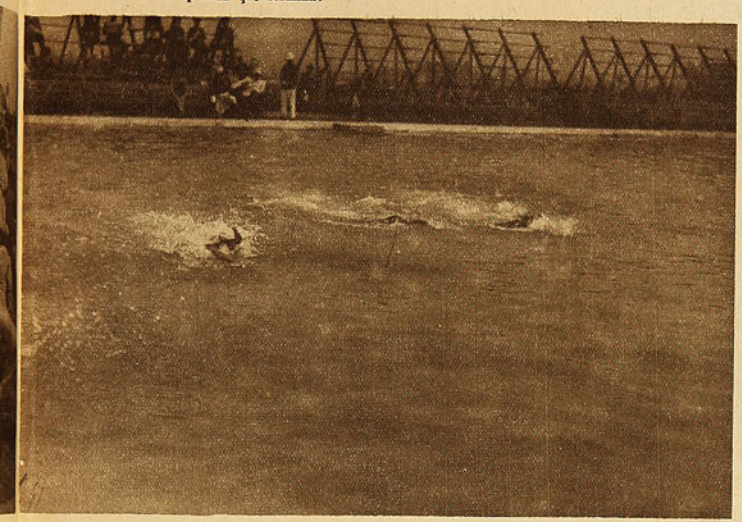

En plena acción.



Carlos Schultz y Alfredo Campos, ganadores de los 50

un fuerte tren por
seguido por el extran-
humano que, bra
la distancia hasta
su adversario.
la escasa ventaja que
llenos, es descontada
tes de los 25 metros.
cha se hace intensa,

aplaude, grita. Nos-
s moriríamos de ham-
bife con huevos, na-
iasmo loco de estos
erveza. Recurriremos,
sivos, intercalando la
comprender: ¡Fusch!

mplazar los suspensi-
on Otto).
el agua dos segun-
s felicitado. Cordial-
nero, don elipe Zúñi-
s, vencidos en la lu-

entendimos perfecta-

otball se nos pasa la
es humano permitir
del mes de octubre.
argo, y a veces ene-
do cabriolas en medio
da, asfixiante cuasi,
de, hora de los preli-

n del calendario, co-
edar al final de sus
ción de las diversas

Humanos y prácticos los españoles, hicieron realidad la sentencia, "Lo primero es vivir", y, antes que nada, se nutrieron y se remojaron (por dentro) copiosamente.

A este banquete, disimulado con el modesto nombre de almuerzo, asistieron cuanto de representativo tiene la Colonia en la capital de Chile. Figura descollante, el señor Casares Gil, decano de la Facultad de Farmacia de Madrid.

Además, los dirigentes de todas las instituciones deportivas con que cuentan los hijos de la Madre Patria y de la Patria Hija.

Comensales a la misma mesa y triturando idéntico "guachalomo", se veían a don Evaristo Santos y a Juanito Legarreta, el más firme y el más "movible" de los dirigentes ibéricos, respectivamente.

En el momento ingrato tomaron parte el presidente de la Unión Deportiva, señor Rosendo de Santiago, el catedrático señor Casarés Gil, el doctor Vásquez Santisteban, don Evaristo Santos, el Padre Eckartes, el cónsul señor Guillen Gil, y otros, "cuyos nombres se nos escapan", como dicen en los diarios.

Y entre los nombres "que se nos escapan", estaba el de Juanito Legarreta, que fué obligado a tomar parte en el match oratóreo.

Le sirvió de árbitro don Pancho Jiménez. Juanito empezó actuando discretamente. Muy bien "repartido el juego"... de palabras. acertada la "combinación" de las frases, "muy bien medidos los pases" de una a otra oración. Un "maestro", Juanito. Pero cuando se preparaba a dar "brillante remate" a su labor, ¡zás! que comete un "foul" sancionado por el árbitro con este novísimo penal: callarse la boca.

Condescendiente y prudente, Juanito, obedece y calla.

Hasta abril o mayo.

CHALO.

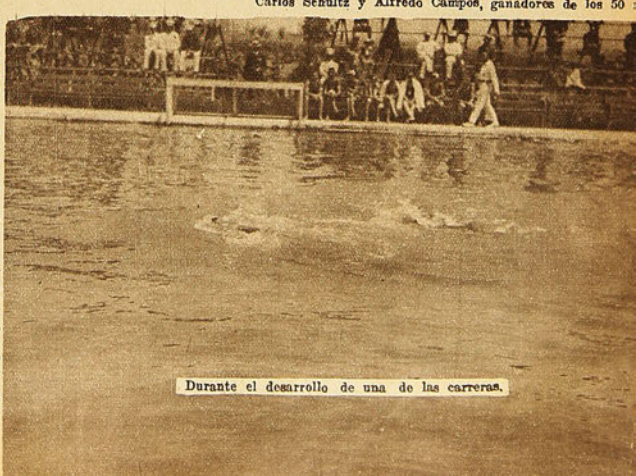

Durante el desarrollo de una de las carreras.

# La Escuela de Caballería ganó el Campeonato Militar de Polo

El variado programa elaborado por la Asociación de Polo de Chile, se desarrolló con el entusiasmo, orden y actividad de costumbre.

Hemos tenido oportunidad de conversar algunos minutos con conocidos "sportsmen" chilenos y extranjeros sobre el movimiento polista en nuestro país, y todos están de acuerdo que este antiguo y valioso deporte se está propagando entre nosotros en forma notable, a pesar de que su práctica requiere el gasto de buena cantidad para la mantención y cuidado de los "poneys".

El viernes, en la tarde, se jugó en la cancha que posee la Asociación de Polo de Chile, en Viña del Mar, en el hermoso y bien mantenido recinto del Valparaíso Sporting Club, el "return-match" por la interesante competencia militar, entre los "teams" Coraceros y Escuela de Caballería, los que después de lucida actuación habían logrado clasificarse para el último round por el campeonato militar.

Inútil creemos manifestar a nuestros innumerables lectores, que tanto la parte social, como la deportiva, estuvieron dignamente representadas, la primera por distinguidas familias de Valparaíso y Viña del Mar, y la segunda por el elemento más selecto de nuestros "amateurs".

Don Víctor Raby, el viejo sportsman, fué designado para desempeñar el difícil papel de juez de tan interesante brega.

El Coraceros se hizo representar, para defender sus colores, por el siguiente cuadro:

1. Teniente Vial.
2. Teniente R. Costabal.
3. Capitán J. Pedraza.
4. Capitán E. Moller, (cap).

Por su parte, la Escuela de Caballería nombró a los siguientes jinetes:

1. Capitán Larenas.
2. Teniente B. Rodríguez.
3. Teniente J. Silva.
4. Capitán H. Vicuña, (cap.).

Dada la señal de iniciación, por Mr. Raby, el juego se abrió ampliamente por ambos campos, corriendo la pelota fuertemente impulsada por el constante y certero martilleo de los ágiles jinetes.

A la altura del tercer "chucker", los representantes de Caballería, principiaron a atacar duramente. En el cuarto tiempo, la Escuela se había adjudicado cuatro puntos contra tres de Coraceros.

El partido terminó con el triunfo de la Escuela de Caballería, por ocho puntos contra seis, ganando el campeonato militar de Chile.

Vencedores y vencidos, fueron muy aplaudidos por los espectadores por su lucida actuación, la que ha dejado de manifiesto, una vez más, la gran importancia que se da en el Ejército a la hípica.



Los famosos "Gorilas" que derrotaron a "Gente Alegre".

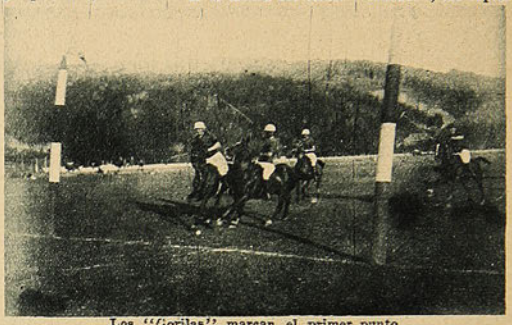

Los "Gorilas" marcan el primer punto.



Una buena arreada de "Gente Alegre".



El equipo "Gente Alegre".

## TORNEO ATLETICO ENTRECIUDADES



Grupo de atletas del "Deportivo de Ex-Alumnos de San Vicente", que verificaron un torneo atlético como fin de la temporada.



Grupo de socios del "Jorge Matte", que jugaron un partido de basket ball en Valparaíso.

# CARRERA CROSS CITY EN VALPARAISO

**SE REALIZO EL DOMINGO, ORGANIZADA POR LA ASOCIACION CRISTIANA DE JOVENES. — LOS 6.400 METROS FUERON GANADOS POR GUILLERMO VASQUEZ, EN 23'35''. — CAMPEONATO VERANIEGO EN LOS PINTORESCOS PARAJES DEL SUR.**



Los atletas en el punto de partida.



Los atletas de la Y. M. C. A.



Durante el desarrollo del ''Cross City''.

El domingo pasado se corrió en Valparaíso un ''cross city'', en el que tomaron parte los siguientes miembros de la Y. M. C. A., alumnos entusiastas de las clases de educación física: A. Salvatierra, R. Salvatierra, Gmo. Vásquez, Juan Baeza, Enrique Casas, Carlos Labarca, Ricardo Astorga, Jorge Velásquez, Luis Arancibia, Oscar Figueroa, etc.

El interesante desarrollo de los 6.400 metros, longitud de la prueba, fué controlado en automóvil por los señores Edwyn Reed y G. G. Calvin, y por los señores Humberto Molina Luco, Daniel Jamett y Jorge Lindsay, que fiscalizaron a los corredores a su paso por diferentes puntos del trayecto.

Dada la señal de lanzarse en demanda de la meta, partió el lote lleno de entusiasmo, casi todos juntos, pero a la altura de los 800 metros principiaron a distanciarse notablemente Vásquez y Figueroa, hasta tomar la punta.

A los 20 minutos de carrera, los jueces y cronometradores señores Kocian, J. Espinosa, F. Miranda y V. Lorca, tomaron nota de la aparición de Guillermo Vásquez, quien, velozmente, cruzó la línea de llegada, entre los aplausos del público. Consultados los cronómetros, se indicó 23'35''. Luego llegó Figueroa, 23'55'', y detrás de éste, Arancibia, 24'12''. El resto llegó en el siguiente orden: J. Velásquez, Ricardo Astorga, Carlos Labarca, Enrique Casas y Juan Baeza, que empleó 33'50'', es decir, el tiempo necesario para figurar en el último lugar. Para otra vez don Juanito lo hará mejor. ¡Paciencia y perseverancia!

Mientras los pedestristas se entregaban a las delicias del benéfico y necesario baño de lluvia, baño que ningún deportista puede rechazar después de una prueba, el público invadió los alrededores del gimnasio para presenciar el desarrollo de las partidas de basket ball, en la que actuaron jugadores cadetes de la Y. M. C. A., tocándole arbitrar al señor Volpe, director de educación física de Santiago. Inútil creemos manifestar que los cadetes fueron muy aplaudidos por la destreza empleada durante el partido.

Después de un espléndido té servido por un grupo de señoritas a los jugadores, miembros del jurado e invitados, el presidente del Comité de Educación Física, señor Garvin, procedió a la distribución de premios, iniciando el significativo acto con la Copa obsequiada por don Eliseo 2.o Guerra, la que le fué entregada, acompañada de una medalla, al señor Guillermo Vásquez. El segundo premio le correspondió al señor Figueroa, consistente en una medalla de plata. Tercer premio, una medalla de bronce al señor Luis Arancibia. Cuarto premio, medalla de cobre, al señor Jorge Velásquez. Al resto, es decir, a los que llegaron a la meta, se les regaló como estimulante, diversos premios.

Esta prueba ha puesto de manifiesto todo lo que se puede esperar de un joven, cuando éste se somete a un buen entrenamiento, huyendo de todos los elementos perjudiciales, y preparándose con perseverancia.

## TORNEO BOXERIL ENTRE FERROVIARIOS



Grupo general de los boxeadores ferroviarios que participaron en el torneo organizado a beneficio de los fondos sociales.

### Los campamentos veraniegos

La Y. M. C. A., institución que se ha dedicado a propagar la vida sana y a desarrollar las actividades deportivas entre nuestra juventud, cuya parte del programa está a cargo del conocido Director de Educación Física, señor Benedicto Kocian, ha tenido la feliz determinación de organizar un campamento veraniego en Angol. El fin principal que se persigue es proporcionar a los jóvenes una oportunidad para que puedan pasar en forma agradable y económicamente sus vacaciones, y poder así recobrar las energías perdidas en las horas de trabajo. El señor Kocian, aprovechará esta jira para poner en práctica los nuevos conocimientos adquiridos el año pasado, cuando tomó parte durante dos meses en los campamentos europeos. Aprovecharán el viaje a Angol, para visitar Talcahuano, Concepción, etc.

El señor Kocian, con toda gentileza nos ha invitado a participar en estos campamentos veraniegos, ''para bajar algunos kilos'', pero parece que ''que no se va a poder'', porque los lectores de ''LOS SPORTS'' no lo permiten. Veremos.

ALFILERITO.

# Apertura de la temporada de Water Polo en Valparaíso



Equipo Serena I, que venció al Galvarino II.




Club Italiano III, que venció al E verton II.




El excelente equipo del Club Alemán I, que empató con el Jorge V.



El Jorge V, campeón de 1923

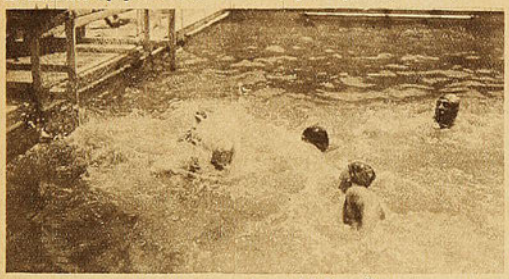

Un tole-tole en el arco del Jorge V.



Una espléndida barajada de los italianos.

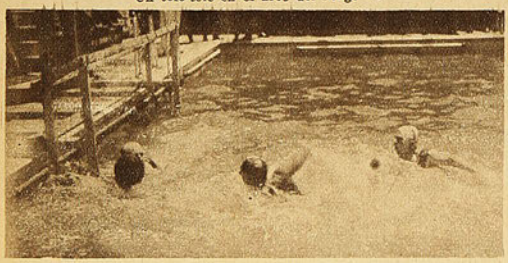

El guardavalla del Alemán es cargado por los delanteros del Jorge V.

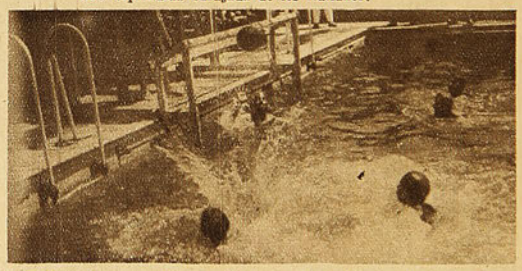

El Italiano II, que jugó un práctica con el combinado de la Asociación.



El Deportivo Playa Ancha, que derrotó fácilmente al British.



Nadadores del Galvarino II.

El domingo último se realizó en Valparaíso, con todo éxito, la apertura de la temporada de Water Polo, organizada por la Asociación de Water Polo de Chile. Los baños del Parque, donde se efectuó el torneo, reunió un inmenso número de aficionados a este deporte, que rivalizaron con todo entusiasmo por obtener la victoria para sus respectivos clubs.

# El Club Deportivo "Compañía de Electricidad" obtiene la Copa Federico Helfmann



La Copa Helfmann.

Esta institución fué fundada el 24 de mayo de 1917, por un grupo de empleados y obreros de la Compañía de Electricidad, con el objeto de practicar el football y otros deportes.

Desde su fundación ha militado en la Liga Bancaria, en donde ha actuado en puestos de eficiencia, lo que le ha valido ser declarado Campeón en varias temporadas. La última victoria que ha obtenido esta institución, es la posesión de la artística Copa "Federico Helffman", valioso "challenge" donado por este conocido dirigente.

El directorio que rige sus destinos, ha extendido su órbita de acción a diversos deportes, contando en la actualidad con 3 equipos de football, uno de water-polo y un excelente núcleo de atletas que empiezan ya a descollar en las pistas nacionales.

Rige los destinos el siguiente directorio:

Directorio honorario, señor Armando González Bello.

Presidente efectivo, señor Luis Torrealba.

Vicepresidente efectivo, señor Jorge Pavez M.

Secretario efectivo, señor Roberto Parada G.

Prosecretario efectivo, señor Enrique Vera.



Don Luis Torrealba, presidente de la institución.



El primer equipo, ganador de la Copa.



El segundo cuadro.

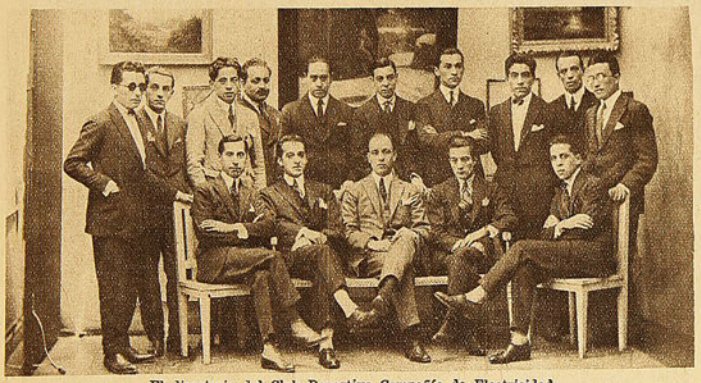

El directorio del Club Deportivo Compañía de Electricidad.

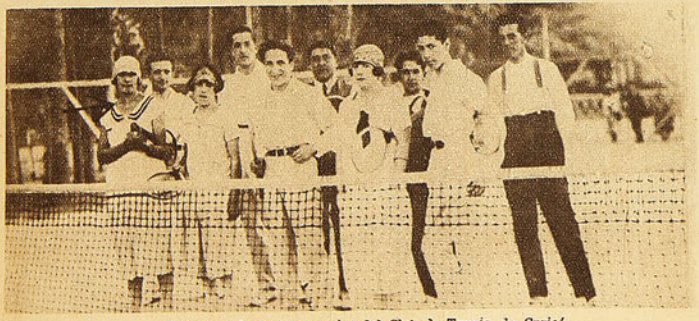

Un grupo de socios y socias del Club de Tennis de Curicó.

## EL TENNIS EN CURICO

Este elegante deporte se encuentra muy difundido; últimamente se le ha dado un auge extraordinario; la ciudad cuenta con tres excelentes canchas pertenecientes al Club de Tenuis Curicó y otra a la Asociación de Profesores, que está ubicada en la Escuela Anexa de Aplicación.

Nos ocuparemos en esta página del Club "Curicó", que fué organizado en marzo de 1917 y que actualmente tiene en su seno 32 socios y 10 socias, todos activos y diariamente forman practices llenos de interés.

A fines de noviembre último se formó la escalerilla, susceptible, por cierto, a cambios, de la cual los 10 primeros jugadores son los señores: Guillermo Mozó, Braulio Ortiz, Otto 2.o Schwatrz, Raúl Alonso, Manuel Olivares, Alfredo Mansilla, Arnaldo Márquez, Eleuterio Contreras, Eduardo Valenzuela y Roberto Márquez.

De este grupo de players, tendrá que figurar el campeón en el presente año.

A nuestro criterio, el jugador R. Alonso lleva muchas probabilidades; a pesar de estar recientemente iniciado, posee aptitudes magníficas. El año 1923, don Adolfo Trabuco se adjudicó el campeonato, quedando en su poder la valiosa Copa "Ladislao Errázuriz". En el elemento femenino se destaca la señorita María Dorr M., que puede tener chance en cualquier partido inter provincial: le acompañan cualidades extraordinarias de agilidad, vista y precisión, tanto en el ataque como en la defensa.

En los entre-ciudades que se realizaron hace poco en Rancagua y Curicó, se comportó en forma muy satisfactoria. Estas bregas tuvieron por competencia el valioso trofeo "Panimávida", que fué ganada por el conjunto de Rancagua.

En la Semana Santa del presente año, se realizarán Campeonatos entre las ciudades de Rancagua, San Fernando, Curicó, Molina y Talca. Dados los excelentes jugadores con que cuenta la primera ciudad indicada, se destacará como el probable ganador, pero ya los tennistas contrarios, guiados de ardoroso entusiasmo, se preparan eficientemente para estas impresionantes y caballerosas justas.

# MOVIMIENTO BOXERIL

## ECOS DEL IV CAMPEONATO SUDAMERICANO DE BOX AMATEUR

**NUESTRO BOX. AUN VENCIENDO, NO ES SUPERIOR AL ARGENTINO. — AQUI SE "PELEA" MAS QUE SE "BOXEA". ESTE ES EL ERROR.—LOS URUGUAYOS TAMBIEN HACEN MAS BOX QUE NOSOTROS. — DEBEMOS REACCIONAR.**

Decíamos en nuestro número anterior que el IV Campeonato Sudamericano de Box Amateur había dejado un buen margen para comentarios. Sentimos no contar con la oportunidad para tratar a fondo asunto de tanto interés, ya que sólo hoy y después de dos largas semanas del certamen podemos hilvanar cuatro líneas.

Sin embargo, sería un olvido de nuestro programa si dejáramos pasar este número sin referirnos a la parte técnica de los encuentros y a las deducciones que ofrecieron.

Así, se extrañarán que digamos aquello de que nuestro box, aún venciendo no es superior al argentino. Es verdad y debemos estamparlo. Aquí y ya se ha dicho muchas veces desde estas columnas, se estudia muy poco el verdadero box. Los muchachos que compiten en los campeonatos sudamericanos, son siempre, en su gran mayoría socios de los centros de box. Pruebas al canto: Juan Rojas, Carlos Usaveaga, Salvador Greco, Luis Correa y José Massanés, sin contar a Carlos Abarca, seleccionado que no pudo competir por asuntos particulares, se han formado en nuestros centros de box, que son, por el momento, las más constantes escuelas de la muchachada aficionada.

Ya hemos dicho lo que ocurre. No hay medios suficientes para mantener en cada centro dos o tres profesores "que sepan" enseñar el arte verdadero. De ahí que los entusiastas niños se formen casi solos y se dejen llevar por su instinto de pelea, que es el que cuadra mejor con su resistencia y vigor proverbial.

Mientras compiten peleadores con peleadores no es tan notable el olvido del arte; pero llegan justas internacionales, compiten los nuestros con sus colegas transandinos e inmediatamente notamos la diferencia. Los argentinos, por el contrario, empiezan por aprender a boxear. Toman parte en muchas academias y luego de una infinidad de "draws", llegan a los triunfos por puntos para terminar ganando por K. O.

Recordemos las actuaciones de Pertuzzo, Balarino, Tomazulo, Lencinas, que era mezcla de boxeador y peleador, Denoyant y Fernández. Cada uno de éstos hacían box en el ring. Se daban cuenta precisa de lo que ocurría y si es verdad que tuvieron por competidores a murallas difíciles de derribar, lo cierto es que impresionaron como verdaderos cultores del arte boxeril.

Lencinas, a raiz del match con Juan Rojas, dejó un ambiente muy favorable a él. Se falló empate, pero quedó en suspenso un algo que decía victoria para el argentino. Ese algo que pocos tradujeron, era el mejor box desarrollado, frente a la constante acometividad del chileno y su resistencia.

Pertuzzo flaqueó frente a Usaveaga, porque se encontró frente al mejor exponente de nuestro boxeo aficionado. Es el que en realidad puede mejor representar al boxeo chileno en justas internacionales, pues domina el arte y posee la característica del peleador de este lado de los Andes.

Balarino tuvo en las puertas del K. O. a Sandoval en aquel K. D. de segundos tan lentamente contados. Las causas son fáciles de comprender. Sandoval, triunfador del uruguayo Cardenez, se lanzó a su acostumbrado ataque. No obtuvo resultados ante un boxeador como el argentino, que sabe moverse en el ring, estudia a su adversario y adivina sus movimientos peligrosos.

Sandoval no contaba con la precisión del boxeador que tenía ante sí y de repente sintió su mandíbula presionada y cayó K. D. Se incorporó y siguió peleando hasta obtener el empate y con ello el campeonato, pero Balarino gustó más por su box y dejó un gran margen de esperanzas para un futuro no lejano.

Tomazulo, ante Greeco, no hizo más que emplear su izquierda, pero desarrolló algo de box. Greeco acometió sin dar cuartel y se anotó mayoría de puntos. Estuvo muy lejos de impresionar como un Balarino.

Denoyant resistió toda la atropellada plena de fuerzas y entusiasmo del chileno Caldera. El argentino fué derrotado, pero el jurado dió un empate. ¿Qué influyó en ello? Quizás a que boxeó cuanto pudo a fin de salvarse del K. O., que podía venir de un momento a otro. Y en realidad, Caldera, a pesar de su triunfo evidente sobre el argentino, demostró más tarde carecer de aquellos conocimientos boxeriles que indican ofrecer las menos oportunidades posibles a un competidor. Y es que Caldera también es de aquellos que pelean, pelean, pero nada más que pelean.

Fernández frente a Correa. ¿Qué diremos para no molestar al valiente chileno? Ya el público y los lectores lo deben recordar. Correa no hizo en ningún momento un movimiento de box; solamente atropelló en forma desordenada. Ojalá que no haga escuela esta actuación del valiente Correa. Nuestro box no ganaría mucho...

Este fué el equipo chileno frente al argentino. No queremos tocar el peso pesado, pues allí no hubo proporción física y falla cualquier comentario que quiera hacerse.



Argentinos, uruguayos y chilenos en los andenes de la Estación del Norte.



Dirigentes de los tres países y delegados al Congreso de Box, esperan el momento de la partida.

Decíamos también que los uruguayos hacen mejor box que nosotros. Recordemos a Meliante, Nicolari, Silva y Ferrari. Este último actuó frente a Greeco extenuado por una enfermedad por suerte corta.

Meliante tuvo ante el argentino Valdés una actuación muy superior que la que a su vez desarrolló Valdenegro frente a éste. Fué una lástima que enfermedad ocasionada por el cambio de clima privara a Meliante de actuar ante Valdenegro, pero con el papel que le cupo con Valdés deducimos que es más boxeador. El chileno es de aquellos que reciben castigo y contestan, pero no estudian situaciones ni demuestran ciencia boxeril. Meliante, en cambio, evidenció al muchacho que conoce el arte y que sólo le falta desarrollo físico y más práctica de entre cordeles.

Nicolari fué el boxeador que más nos satisfizo entre los veintitrés muchachos que actuaron en el último campeonato. Alguien ha dicho que el verdadero boxeador es aquel que posee "músculos inteligentes", entendiéndose por ello el que obedezcan instantáneamente lo que el cerebro descubre frente a un adversario.

Nicolari triunfó sobre el argentino Denoyant. Se falló un injusto empate. Pero con Caldera ganó el campeonato clasificándose único en el peso.

Fué un combate terrible. Se esperaba constante agresividad por parte del chileno. Nicolari le desbarató toda acción de ataque y cuando creyó oportuno aplicó su izquierda con tal precisión que dejó sin chance al valiente y agresivo chileno.

Nicolari actuó con calma y espléndida táctica. Llegó al final sin mayor agotamiento y como vencedor indiscutible. El público supo premiarle por la sesión de verdadero box desarrollada.

Las performances de Silva demuestran claramente cuanto queremos estampar en esta crónica. Con Correa apenas si trabajó un poco. Aplicó un derecho y después otro para terminar el combate a su favor por K. O. antes del término del primer round.



El tren se aleja, mientras la muchachada lanza los hurras de estilo.

Esto quiere decir que dominó al chileno desde el primer instante. Con el argentino, que es un muchacho que sabe boxear un poco, no pudo hacer lo mismo que con Correa y tuvo necesidad de echar mano a los cinco rounds para triunfar por puntos.

Deducimos de todo lo expuesto que ya es hora que reaccionemos y se estudie la forma definitiva de organizar el deporte boxeril refundiendo instituciones, aunando los esfuerzos y procurando se construya bajo una sola dirección lo que hoy se pretende levantar a impulsos de actividades aisladas.

Nuestra entusiasta muchachada que se entrega por entero a la dirección de los que hoy están al frente del viril deporte, subirían al ring como verdaderos boxeadores y representantarían mejor el vigor de esta raza, si encontraran desde los primeros peldaños las enseñanzas precisas, los entrenamientos metódicos y la ayuda moral y material que encuentran aficionados de menor empuje, allá donde todo personalismo se quema en la hoguera donde van a parar los árboles malos y que de nada sirven a la humanidad.

Se ha vencido por el empuje, se ha triunfado por vigor racial. Ojalá que en el próximo torneo se triunfe también en ciencia y en arte boxeril.

Nuestros dirigentes tienen, desde mucho tiempo, el camino expedito. Pueden llegar a la meta mediante sus propios esfuerzos. Triste sería que en los tramos finales, fuerzas ajenas vinieran a rematar la obra en que están empeñados durante tantos años...

V. DEBEZZI C.

### La ingratitud del público

El sábado fuí a a la fiesta que se celebraba en honor de Manuel Sánchez. Me dirigí al Hipódrome, temprano y presuroso, como el primer día de los campeonatos. Temí encontrar el local lleno.

Manuel Sánchez se merecía eso y mucho más. Quince años de su vida los ha dedicado al box de su patria. El aplauso y ayuda de su público se haría presente en esta hora de un llamado imperioso.

Entré al local. Apenas si unas trescientas personas esperaban la iniciación del programa. Las entradas de ring enteramente desocupadas. Las plateas casi lo mismo. ¡Hasta el reservado gratis de la Federación y el escritorio andino que se prolonga a un costado del ring, mostraban sus asientos desolados. Un poco más tarde llegaron al reservado tres directores. Esos no habían entrado gratis. A instancias de uno de ellos, sacaron su respectiva localidad. Por costumbre, se fueron al reservado.

Y así se cumplió el programa. Salió Sánchez al ring acompañado de Juan Rojas y Carlos Usavezga. Se les aplaudió largamente. El excampeón, que como tal conoce algo de las ingratitudes del público, devolvió aquellos aplausos con sonrisas y apretones de manos. Luego hizo dos rounds con cada campeón y se retiró llevando un hermoso canastillo de flores, obsequio de la familia de don Honorato López, uno de sus buenos amigos.

Me retiré del local, triste y pensando en lo qué tantas veces se ha dicho de la ingratitud del público. A fuera semejaba aquello una procesión por su silencio.

Un recuerdo vino a mi mente. Toda aquella tristeza tenía una honda semejanza con la que demostrada el público cuando Heriberto Rojas sufrió aquel valiente K. O. frente a Bob Devere.

También entonces nos retiramos todos entristecidos...

JOHN BOY.

### Otra vez el señor Echeverría

Nos anuncia el cable que el señor David Echeverría ha llegado a Nueva York dispuesto a continuar "con su pupilo" Quintín Romero. Lástima que estemos tan a distancia para poder comprobar el hecho, pero de todos modos manifestamos nuestro desagrado, pues Quintín está muy bien en manos de Mr. Braden y nada autoriza al señor Echeverría para hacerle a un lado.

La experiencia siempre enseña y en este caso ha sido muy amarga la enseñanza dejada con la dirección de don David.

### Luis Vicentini en viaje

Noticias del país del dolar indican que Vicentini está en viaje a Chile. Pretende darse un corto descanso y concederle una revancha a Julio César Fernández en Buenos Aires o Montevideo.

Como se vé, el descanso será completo, pues una pelea de Vicentini con el uruguayo no puede ser más descansada para el chileno.

De todos modos, este viaje será una bella oportunidad para aplaudir al valiente muchacho que, aunque con algunas derrotas, ha sabido defender bien el box chileno en aquellas tierras indiferentes.

### Los fallos...

En Buenos Aires se ha establecido que la derrota del equipo en el último Campeonato se ha debido a los malos fallos del jurado.

Se na pretendido establecer cierta connivencia entre uruguayos y chilenos a fin de restar chance al equipo argentino. Están muy mal informados estos caballeros. El equipo uruguayo trajo el sueño de ganar el campeonato aún faltándoles un hombre. Mal podía ese equipo entenderse con los que más seguros estaban de triunfar.

Aquí, a raíz del fallo Denoyant-Caldera, se temió todo lo contrario: que argentinos y uruguayos estaban de acuerdo para liquidar a los chilenos...

### Firpo en París

Se ha paseado alrededor de la Torre de Eiffel el ex-Toro Salvaje de las Pampas, Luis Angel Firpo.

Aunque su primera declaración fué aquella de querer descansar para un futuro match con Dempsey, sabemos que ahora se entrena para enfrentar al español Paulino Uzkudun.

En París ha causado asombro el imponente físico de Firpo, más ahora que ha subido tanto de peso.

### Sí, señores, es campeón de Chile

No sabemos de dónde han sacado algunos colegas de Buenos Aires que Quintín Romero no es campeón de Chile peso pesado.

Cuando el Congreso reconoció los méritos de Quintín y le proclamó campeón de Sud América, título que no supo defender Firpo en el ring cuando fué llamado por el chileno, varios diarios de allende el Andes castigaron a Quintín con algunas frases molestas.

Uno de ellos dice: "Quintín Romero Rojas, que no es campeón de su patria, resulta por el curioso criterio que marcan los estatutos de la Confederación Sud Americana, campeón de Sud América". Y continúa: "Para nosotros, Firpo gordo y derrotado por Weinert y Wills es mejor aún que Quintín Romero, con sus contradictorias performances..."

¡Qué lástima que sea para ellos únicamente un criterio tan estrecho! Quintín debe tener la culpa, siendo como es, campeón de Chile, y ahora, legítimo campeón sudamericano de box, peso pesado...

### En todas partes lo mismo

En Italia se habla de un match entre Spalla y Dempsey. En España se dice lo mismo de un encuentro entre Uzkudun y Dempsey. En Méjico, de un match entre Fuentes y Dempsey; en Chile, de un encuentro entre Quintín Romero y Dempsey. En la zona negra de Estados Unidos, un match entre Wills y Dempsey.

En Norte América sólo se espera cualquiera de esos encuentros.

### Johnton González pelea el 10

Noticias particulares nos dan a entender que el 10 del presente pelean en Buenos Aires el chileno Johnton González y el peso pesado Orlando Reverberi.

El contrato obliga a Reverberi a presentarse con un máximo de 84 kilos. Si el día de la pelea no hiciera este peso abonará doscientos pesos por cada kilo demás.

### Una revancha interesante

La empresa Tagini anuncia para el 10 del presente una revancha entre los pesos menores, Humberto Guzmán y Luis Fernández.

Como se recordará, el encuentro que ambos efectuaron no hace mucho despertó bastante interés y tuvo un resultado muy digno del interés que prometía.

Con este match se inicia el nuevo año pugilístico.




**El "Ternerito" salvaje de las pampas.**—¡No es nada las piedras; aún me queda "ésta"!... ¡Que me la "despojen" si son guapos!...

# UNA PARTIDA DE CRICKET

## BRADEN CLUB CON SANTIAGO



Los jugadores que representan a Santiago.



El cuadro de la Braden, que empató con el Santiago Cricket Club.



Los señores Dutfield y Jones en acción.



Señores Downs y Robinson durante el juego.



Señores Robinson y Cook.



Señores Jones y Downs.

# CAMPEONES DE LA LIGA INFANTIL



El cuadro del Wanderers Infantil II B, que se clasificó campeón de la segunda serie B.



Equipo del Gimnástico Infantil, q ue ocupó el segundo puesto en la competencia.



Cuadro del Wanderers Infantil II A, que se clasificó campeón de la segunda serie A.



Asistentes al almuerzo ofrecido por el O'Higgins Infantil F. C. de Rancagua, al Santiago Infantil F. C.

# LA BRIGADA "ARTURO PRAT" DE LOS SCOUTS DE MULCHEN



El abanderado y su escolta.

Mulchén cuenta con una de las Brigadas mejor organizadas de provincias. La Brigada "Arturo Prat", que dirigida por el Sr. Luis A. Muñoz, hace obra efectiva de bien, mereciendo por ello los aplausos de la población.



La Banda de la Brigada; al centro el Tambor Mayor, señor Tomás 2.o Muñoz.



El Comandante de la Brigada, señor Luis A. Muñoz.

## A nuestros lectores:

Como ya lo hemos dicho en otros números, el sorteo anunciado para el 20 de diciembre, no se pudo llevar a efecto debido al Decreto-Ley que prohibe toda clase de sorteos. Próximamente anunciaremos en qué forma se destinarán los premios ofrecidos.







# El gesto de Usaveaga en el 4.o Campeonato Sudamericano de Box Amateur

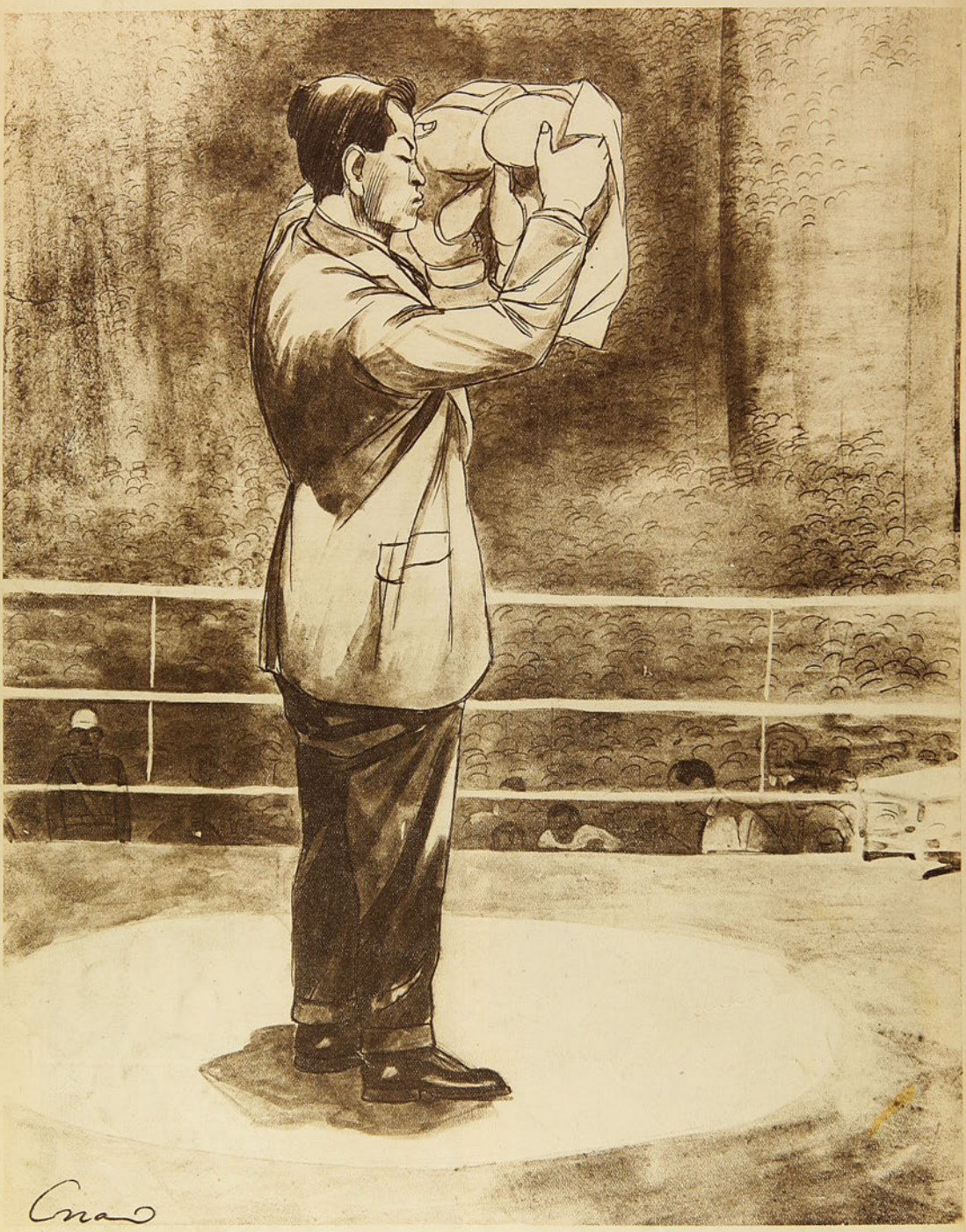

Carlos Usaveaga besa los guantes en el momento en que, proclamado Campeón, recibe una grandiosa ovación de parte de la enorme concurrencia que asistió a la última rueda del Campeonato. El joven atleta puso en este acto su amor al deporte, que lo ha llevado al triunfo, y el afecto leal hacia los demás atletas del continente que participaron en este memorable certamen.




# LOS SPORTS

AÑO II. — NUM. 96
Santiago de Chile, 9 de enero de 1925.


El equipo **Eduardo Maillard y Félix Fourey**, vencedores de las 10 horas, con un recorrido de 310 kilómetros 329 metros, en el Velódromo de "Los Placeres", de Valparaíso.


PRECIO: 60 CENTAVOS



# PUEDE SER...

Apunta Ud. su dinero a un número. Gira la ruleta. Salta la bola de casilla en casilla. Puede ser que Ud. gane. Pero también puede ser que pierda. Pide Ud. en la botica "un remedio para el dolor de cabeza", sin especificar cual desea y recibe una cápsula, o una oblea, o una papeleta. Puede ser que le hayan dado un buen remedio, pero también puede ser que no. En el mercado hay cientos y cientos de analgésicos. Unos son ineficaces; otros son lentos; otros alivian pero afectan el corazón. ¿Cuál recibió Ud? No siga confiándose al "puede ser" en punto tan delicado. Cuando quiera aliviarse cualquier dolor o cortar cualquier resfriado sin peligro alguno para su salud, pida clara y precisamente CAFIASPIRINA (Aspirina con Cafeína) que es el analgésico perfecto. No solo obra mucho más rápidamente que cualquiera otro, sino que ES COMPLETAMENTE INOFENSIVO PARA EL CORAZON. Por eso los mejores médicos lo prefieren a la aspirina sola. Se vende en tubos de 20 tabletas y SOBRES ROJOS BAYER de una dosis.









## YA ES HORA

que usted nos visite y examine nuestros nuevos modelos de calzado para caballeros, que, por su calidad y hechura, es el preferido.

CASA ARTIGAS

Ahumada, 201
CASILLA 2970
Teléfono 83

SEMANARIO NACIONAL

# LOS SPORTS

Editores propietarios: Empresa "Zig-Zag"

AÑO II — Santiago de Chile, 9 de Enero de 1925 — NUM. 96

## BREVE CHARLA CON HILLCOAT

¡Hillcoat? Sí, señor. ¿Acaso usted ya se había olvidado de Hillcoat, el intrépido piloto que surcara el cielo de tres naciones? ¿El bravo argentino que un día se despidiera de sus camaradas bonaerenses, para ser estrechado en seguida entre los brazos de sus amigos chilenos, y recibido, por último, entre vítores triunfales allá en la tierra de los hijos del Sol y de Manco Capac?

Si usted se había olvidado, nosotros no. Es por eso que apenas supimos se alojaba en el Mundial Hotel, fuimos en su busca.

❧ ❧

—¡Don Salvatore! Y estrechamos la mano del corresponsal de "La Nación" de Buenos Aires, quien, al igual que nosotros, ha ido en busca del aviador.

Don Salvador Nicosía, pese al albor de sus canas, sigue reteniendo el cetro de la juventud periodística: claro el traje, pajizo el "chapó", revolucionario el penacho y sangrienta la solapa por la intromisión de un giganteseo clavel, don Salvatore hace guardia a las puertas del Mundial.

No alcanzamos a cruzar cuatro frases, cuando surge de un Ford, frente a nosotros, un mozo alto y recio.

—¡Aquí llega Hillcoat!—nos dice don Salvatore. Y antes que tuviésemos tiempo de echarle una mirada al recién llegado, ya está junto a nosotros.

"Nadie sabe para quién trabaja". El corresponsal de "La Nación", que había ido a buscar al piloto para acompañarle a la Escuela de "El Bosque", fracasa en sus gestiones y nos lo deja a nuestra disposición.

—¿Subamos?

—Con mucho gusto.

Y el ascensorista nos deja en el segundo piso del Mundial.

❧ ❧

Comprendemos que si para Hillcoat el tiempo no es oro, por lo menos es un elemento escasísimo y que no debe derrochar, pues debe partir a su patria al día siguiente.

Dejémonos entonces de preámbulos. Y al grano:

—¿Grandiosas las fiestas de Ayacucho, señor Hillcoat? ¿Tanto como el Centenario argentino?

—No tanto, naturalmente... Pero, proporcionalmente, fueron grandiosas.

—¿Hubo algún concurso aéreo?

—No. Vuelos en escuadrillas, nada más. Y cuyo puesto de honor, tuvieron la gentileza de ofrecerme.

—¿Cuántos pilotos extranjeros asistieron a las fiestas?

—Yo solo.

—¿El número de pilotos peruanos?

—La Escuela tiene un personal de 18 instructores e igual número de máquinas. Ignoro cuántos pilotos habrá formado.

—¿El más destacado de los pilotos?

—No sé a quién se le asignará tanto honor. Yo puedo nombrar, como expertos, a los siguientes colegas: capitanes Pvotzel, Alvarillo, Montoya y Guillardi.

—Se dice que los aviadores peruanos son los más intrépidos de Sud América. ¿Es esto verdad?

Titubea un momento Hillcoat. Se nota que la pregunta no le ha hecho mucha gracia...

—En realidad... Bueno... Es el caso que yo los he visto sólo en presentaciones académicas, como si dijéramos... Hacen vuelos acrobáticos al igual que cualquier otro piloto... En resumen, excelentes pilotos.

—¿A Ud. le harían un recibimiento triunfal?

—Sí. No puedo quejarme: me trataron muy bien.

—¿El total de kilómetros recorridos desde Buenos Aires a Lima?

—4,400, en 12 etapas y en 32 horas, o sea, 137 kilómetros por hora.

—¿La etapa más larga?

—Buenos Aires-Mendoza, en dos etapas de 550 kilómetros cada una.

—¿Estuvo usted alguna vez en peligro de caer?

—En ningún momento.

—¿Fué la cordillera la parte más peligrosa del recorrido?

—¡No! Mal que mal, en caso de accidente, yo



Hillcoat.

habría encontrado donde aterrizar. El trayecto más peligroso es el de Antofagasta a Lima: Inmensas distancias hay que salvar volando sobre el mar. Una "panne" del motor, y no estaría en este instante conversando con ustedes...

### HILLCOAT

**Cuando le vimos avanzar hacia nosotros, tuvimos la impresión de encontrarnos frente a un querido condiscípulo de la vida escolar. Y no decimos camarada de cuartel, porque nosotros no hemos conocido esas actividades, que en un instante, nos la sugiere Hillcoat, al verle con su breve cabello de conscripto recién licenciado.**

**En síntesis: Hillcoat tiene tipo de chileno. Y no de chileno-español, sino de chileno-araucano.**

**Es un mocetón de alta talla y proporcionada contextura. Sus manazas no parecen hechas para dirigir el mismo comando que obedeciera dócil a la presión de las suaves manitas de Mademoiselle Boland.**

**Moreno, algo pálido; grandes los ojos pardos, cuya mirada enérgica es acompañada de dos líneas transversales que le cortan la frente y que le dan a Hillcoat todo el aire de un hombre resuelto, intrépido, audaz.**

**Y tiene que serlo quien, al dejar tierra en Buenos Aires, ha volado sobre la Pampa inmensa, ha traspuesto la mole andina y ha desafiado el océano rugiente para retener en su retina, al final de la jornada, la visión de tres naciones.**

**De tres naciones que debieran ser hermanas. Pero...**

—¿Le dejó fatigado el viaje?

—Absolutamente.

—¿Característica de su máquina?

—Tipo Curtis, 160 HP.

—¿Sufrió algún accidente durante la travesía?

—Nada, nada. Ni siquiera una falla del motor.

—¿Obtuvo usted alguna recompensa por su triunfo?

—Ninguna recompensa se había ofrecido. Pero el Gobierno del Perú me ha prometido un premio de mil libras. Además, la Municipalidad limeña quedó de enviarme una medalla conmemorativa.

—¿Verdad que los peruanos le aconsejaron que no regresara por vía aérea?

—No sólo los colegas peruanos. También la Embajada Argentina, juntamente con la Superioridad Militar de mi patria, que me negó el permiso.

—¿Pero usted deseaba cerrar el circuito?

—¡Claro! Esos eran mis deseos fervientes.

—Quizá los peruanos tendrán intención de hacer el raid Lima-Buenos Aires-Lima...

—No. Ellos tuvieron la mejor intención: no querían que se empañase con un fracaso, el triunfo ya obtenido.

—Aparte de la reciente hazaña, ¿qué otras pruebas de aliento figuran en su haber?

—He recorrido toda la Argentina, Uruguay y parte del Brasil; he participado cuasi en todas las pruebas organizadas dentro del territorio patrio; en el circuito de la provincia de Buenos Aires, dos mil y tantos kilómetros, rematé segundo de Etcheverry, que se clasificó vencedor. Dos medallas y seis premios en dinero—más o menos 7,000 nacionales—son las recompensas recibidas.

—¡Pero usted es muy joven!

—29 años. A los 24 empecé mi carrera de aviador.

—¿Ha sufrido usted alguna caída?

—No. Sólo un capotaje (volcamiento de la máquina al aterrizar) a causa de las malas condiciones del terreno. Este accidente y un aterrizaje forzado en las calles de Buenos Aires, constituyen todo el capítulo de mis fracasos. En ambos trances, por fortuna, resulté ileso.

—¿Su record de altura?

—5,800 metros. El record de Argentina pertenece a Olivero, con 7,000 metros más o menos.

—¿Ejecuta usted acrobacias?

—Todas.

—¿Existe mucho entusiasmo por la aviación en su patria?

¡Oh, sí! Tenemos veinte aeródromos distribuídos en todo el país; una Escuela Militar y doce escuelas civiles.

—¿Número de pilotos?

—De los militares, ignoro la cantidad; civiles, más de 300.

—¿Máquinas?

—Para la instrucción de los futuros pilotos, la Escuela posee 60 aparatos. El número de máquinas de guerra, no lo conozco, pues últimamente se ha adquirido mucho material.

—¿Cree usted que Zanni dará fin a su raid?

—¿Por qué no? Tiene buena máquina y bastante vigor para llevar a término la empresa.

—¿Cuál ha sido el tropiezo?

—El congelamiento del océano. No hay barco que pueda romper el hielo y seguir en su ruta al piloto.

Notamos que Hillcoat se inquieta ante nuestro fuego graneado de preguntas. Empezamos por Ayacucho y ya hemos llegado al Japón, país donde actualmente "veranea" Zanni. ¡Estos sujetos tendrán el propósito de dar la vuelta al mundo a punta de preguntas?—parece decirnos Hillcoat con su interrogativa mirada.

No, príncipe del aire. Nuestras intenciones no son tan vastas, es la contestación tácita, al dejar nuestro asiento.

—¿Y cuándo volverá usted por acá?—le decimos, al mismo tiempo que estrechamos su mano.

—Quizá... Hay muchos proyectos... El tiempo dirá...

El tiempo dirá... ¿Concibe usted una frase más sugestiva en este hombre cuyo destino es un desafío cotidiano a la muerte?

CARLOS ZEDA.

# CAMPAÑAS DE "LOS SPORTS"

## Terminada la época del football. ¿cuál debe ser nuestro deporte favorito?

### Elogio y crítica

Es verdaderamente plausible el entusiasmo,—cada año más creciente—que se nota en nuestro país por la sana práctica del football.

Dicen que los peruanos, caricaturizando nuestra pasión por el football, aseguran que apenas se reúne una docena de chilenos, se arman de una bola y se lanzan furiosos contra los tres palos.

Es poco asegurar. La verdad es que no hay necesidad de que se junte una docena de chilenos. Basta con uno. Y ese uno, tanto puede ser el viejecito precavido que "chutea" la cáscara de plátano—peligro de la vía pública—como el tiranuelo del hogar que las emprende con cuanto encuentra al alcance de sus pececitos juguetones.

Cuasi podríamos decir que es ingénita nuestra predisposición a la "patada" y al "combo..."

Pero todo tiene su límite o por lo menos su tregua o descanso. Y en el caso del football la tregua o descanso son obligatorios, puesto que no es el football deporte de toda estación.

El 31 de octubre de cada año debiera ser la fecha mortal para el football. Y su resurrección, ni antes ni después de la primera semana abrileña.

¿Que son muy extensos los calendarios de las competencias? ¿Que los campos de juego no se multiplican en la misma proporción que los jugadores?

Todo tiene remedio. Si hay escasez de canchas, aprovéchenselas mejor. Los domingos, en vez de empezar el juego a las 9, que comience a las 7. El reglamento indica hora y media como duración de los matchs. Redúzcase, entonces el tiempo a una hora. Por lo menos para los cuadros de segunda categoría.

Estas pobres ideas nuestras y otras mejores que se podrían sugerir—para eso doctores tiene el Reglamento—vendrían a resolver el problema de los calendarios longitudinales, que obligan a los muchachos a "echar el kilo" para dar remate a sus compromisos.

A propósito de echar el kilo. ¿Apreció bien usted el calorcito del domingo último? No sabemos si hubo fanáticos que jugaran football. Pero, si los hubo, ¿no cree usted que esos bárbaros debieran ser fusilados?

### El entretenimiento puede tornarse en sufrimiento

No exageramos. Y usted mismo puede ser juez y parte para apreciar nuestra afirmación. Más de una vez usted habrá sentido "calofríos", bajo la "lluvia" de los rayos solares, ¿verdad?

Pues bien, esta sensación enfermiza que usted experimenta durante algunos minutos—digamos cinco como máximo—¿no será muchas veces el principio de una fiebre en el jugador de football?

Nadie sabe esto, porque nadie lo averigua ni nadie lleva estadísticas. Pero necesidad no hay de estas formalidades. Son cosas de razón, de sentido común.

Nosotros hemos sido testigos oculares de estos atentados contra la fisiología. Cierto grupo de muchachos, deseosos de perfeccionarse en el juego, acudieron una tarde—más o menos con 50 grados al aire libre—a practicar football.

Los perniciosos resultados no se hicieron esperar; en la noche, todos los participantes en el atentado, sentían dolores a la cabeza y fiebre intermitente. Dos de ellos cayeron a la cama; los otros, más vigorosos, resistieron en pie la enfermedad.

He aquí, pues, comprobado, cómo el entretenimiento puede tornarse en sufrimiento...

### Conta. el fuego, ¡agua!

Esta debiera ser la voz de orden de nuestros footballistas, a partir desde el 31 de octubre.

¡Agua! Agua pura y cristalina, por dentro y fuera. Por fuera, para cumplir con los preceptos básicos de la higiene; por dentro, para cumplir con la orden humanitaria impartida por el generalísimo de las huestes acuáticas, doctor Fernández Peña.

Aunque haya alguien que replique:

—Agua sola, sólo la toman los "buéices"...

No hay que hacer caso. Después de todo, la comparación cornúpeta, siempre que no extienda más allá de la parte acuática, debe tenernos sin cuidado...

Lo que sí debe darnos cuidado es no saber nadar. ¿Cuántos dramas no se habrían producido si todos supiésemos nadar? Esta es una defensa vital que debiera enseñarse al niño desde su más temprana edad. En el tiempo que el horario escolar dedica a los ejercicios físicos, la natación debiera ser número preferido. Para esto, el Gobierno o las autoridades locales debieran construir piscinas adecuadas al objeto.

Así no habría sabios de secano, y no se repetiría—con trágicas consecuencias—el diálogo entre el mozo ignorante y el sabihondo profesor, pasajero éste en un bote manejado por aquél.



—¿Sabes tú matemáticas?

—No, señor.

—¿Sabes ciencias naturales?

—No, señor.

—¿Sabes la historia de la Edad Media?

—No, señor.

—Hombre, ¡por Dios!, has perdido la mitad de tu vida, entonces.

Comprende el profesor que con tipo tan ignorante, es imposible tentar una charla. Se conforma, por lo tanto, en guardar silencio.

De repente, una mala maniobra del botero produce el volcamiento de la embarcación. Ahora es al mozo ignorante a quien le corresponde interrogar:

—¿Sabe nadar usted, señor?

—No, hombre.

—Entonces, patrón, ha perdido usted toda su vida...

### Los deportes acuáticos encuentran aceptación

No nos atrevemos a decir "General aceptación"; porque no conocemos los datos de provincias. Pero en lo que respecta a Santiago y Valparaíso, el entusiasmo por los deportes acuáticos es indudable.

En esta última ciudad, se podría decir que en cada footballista hay un waterpolista. De manera que apenas finiquitado el programa anual deportivo terrestre, se inicia inmediatamente el programa acuático.

En Santiago, donde hace sólo tres años hizo su entrada oficial el water polo y demás pruebas que caen bajo el dominio de Neptuno, la cantidad de aficionados no está en la misma proporción que entre los porteños, pero, a la larga, estamos seguros le igualará en número y calidad.

La piscina policial, sitio obligado de todas las grandes competencias, en el corto tiempo de su funcionamiento ha visto desarrollarse hasta matches entreciudades: Valparaíso-Santiago-Valdivia.

Verdad que por la ausencia de una ciudad no tuvo esta reunión las características de los grandes torneos nacionales. Pero en la presente temporada no sucederá lo mismo, pues se nos ha asegurado que ahora concurrirá Talca, la famosa...

### ¡Adelante!

Si el deporte acuático ha tomado, como si dijéramos, carta de ciudadanía entre nosotros, es necesario ayudar por todos los medios a su mayor desarrollo.

Es Chile uno de los países del mundo en que hay más necesidad de predicar los beneficios que reporta el uso del agua.

En el programa mismo de los partidos políticos populares, debiera incluírse esta recomendación higiénica. Sería el camino más seguro y más rápido para tornar realidad la utopía de la libertad, igualdad y fraternidad humanas. Mire usted que jamás podrá haber igualdad entre una criatura que cotidianamente usa agua y jabón, y otra que sienta horror por estos elementos indispensables de la vida entre gente civilizada.

¡Y son tantas las criaturas clasificadas en la segunda categoría! ¡Tantas! Si no, que lo digan las brigadas sanitarias, en servicio, no hace mucho, con motivo de la epidemia de tifus y otras plagas no menos terribles y mortíferas.

Estas brigadas han "remitido" al Desinfectorio Público a ciertos individuos e individuas, que eran verdaderos atentados contra la salud pública, verdaderos mihilistas contra el uso del agua y del jabón.

### ¿Habrá agua suficiente?

En este país de las pilas secas y de las calles sedientas, se argüirá falta del principal elemento para dar mayor desarrollo a los deportes acuáticos. Pero no sería esa una razón. Si no hay agua suficiente, deben arbitrarse medios para obtenerla en abundancia; si una o dos piscinas no dan abasto a la demanda de los clientes, las autoridades o los dirigentes deportivos deben aumentar ese número.

Aunque para las necesidades actuales, con lo que existe, bien nos podríamos arreglar.

Los matches de water polo se podrían reducir a 10 minutos, en vez de los 15 que duran hoy. En una hora se jugarían 6 partidos. Y como se podría jugar de 9 a 12 y de 1 a 6, tendríamos un total de 32 matches (con 5 minutos de descanso entre uno y otro período de cada match). Total, 64 matches en las dos piscinas.-Creemos que para principiar, sería bastante.

Ahora bien: ¿tendríamos aficionados suficientes para formar un equipo por cada club? Entendemos que sí. Por muy de rulo que seamos, ¿cómo es posible que una institución con 50 o más socios, no cuente con 7 hombres capaces de mantenerse a flote durante 10 minutos?

La institución que no pueda responder a este llamado, es preferible que se vaya a "pique"...

### Nuestra iniciativa

Seguros de que entre nuestros muchachos encontrará favorable acogida nuestro llamado a la práctica de los deportes acuáticos, ofrecemos desde luego un trofeo para que sea disputado entre equipos de novicios.

Las inscripciones las recibiremos durante todo el mes de enero, en la oficina de "LOS SPORTS", Teatinos, 666, (Empresa "ZIG-ZAG").

Señores, ¡manos a la obra!

CHALO

★

# EN VALDIVIA SE DISPUTA LA COPA "LOS SPORTS"



Nuestro Corresponsal en Valdivia, señor Vivanco, acompañado de los deportistas señores Moreno, Munitz y Vásquez, con la Copa "Los Sports" y las medallas obsequiadas por "El Correo de Valdivia".



Parte de la concurrencia que presenció el match.

**LA COPA "LOS SPORTS" JUGADA EN VALDIVIA**

El domingo 28 del mes pasado se efectuó en Valdivia un interesante encuentro entre los equipos del Nacional de esa ciudad e Instituto de Educación Física de Santiago, en competencia por la Copa "Los Sports", y once medallas obsequiadas por "El Correo de Valdivia".

Después de una reñida lucha terminó el encuentro en empate de 2 tantos por lado.

De común acuerdo entre ambos equipos, la copa quedó en poder de los valdivianos y las medallas en poder de los santiaguinos.



Equipo del Instituto de Educación Física de Santiago, que jugó en Valdivia.



El cuadro del Nacional F. C., de Valdivia.

# LOS DEPORTES DE VERANO EN IQUIQUE



Nadadores iquiqueños, en pose para "Los Sports".



Cuatro destacados bañistas, aspirantes a campeones de natación.



Alfredo Cicarelli, durante un salto ornamental.



Carlos Cáceres, el "crack" iquiqueño de natación.

Con el mayor entusiasmo se ha iniciado en Iquique la temporada de natación. Nuestro fotógrafo, señor Romero, ofrece en esta página las primeras impresiones del año.

# MOVIMIENTO BOXERIL

## ¿PARA QUE SIRVIO EL CAMPEONATO SUDAMERICANO DE BOX AMATEUR?

Hace poco terminó el IV Campeonato Sudamericano de Box Amateur y conforme al reglamento se reunió el Congreso y proclamó a los campeones. Esto es ya cosa sabida. Pero lo más curioso del caso es, sin duda alguna, lo que se piensa hacer con nuestros aficionados.

Se les va a llamar a nuevas selecciones a fin de formar un equipo de box que vaya con tres o cuatro delegados a competir en Buenos Aires con otros seleccionados argentinos y uruguayos. Los vencedores de este nuevo certamen internacional, que lleva en sí todos los caracteres de otro campeonato sudamericano, irán al concurso que han dado en llamar Panamericano y que se efectuará próximamente en Estados Unidos.

Cualquier neófito en box que haya tenido la paciencia de seguir de cerca el último campeonato y sabido que en algunas categorías se han clasificado hasta dos campeones sudamericanos, creerá que son éstos los llamados, como campeones de este continente, a ir en su representación a los famosos concursos de Norte América.

Pero eso lo pensaría cualquier neófito, no así los señores que dirigen nuestro box. Para ellos resulta más práctico aceptar un nuevo concurso en Buenos Aires y de ahí sacar a la muchachada que ha de ir a Estados Unidos. Está bien, según ellos, pero salta a la vista algo que no guarda concordancia con esto.

Es un punto reglamentario. Cada campeonato obtenido en los juegos sudamericanos controlados por la Confederación Sudamericana dura un año y sólo se pierde o se mantiene en un nuevo campeonato internacional controlado por dicha institución.

Ahora bien. ¿De qué han servido las competencias de diciembre si nuevamente se va a llamar a una selección nacional y los vencedores tienen que competir nuevamente con uruguayos y argentinos? Se nos puede decir que es un concurso aparte, que el campeón clasificado en diciembre conserva su título de sudamericano hasta diciembre próximo. Pero esto no es suficiente.

Lógicamente, a Estados Unidos, si recibe invitación la entidad sudamericana, deben de ir los campeones sudamericanos clasificados en el último campeonato. Esto en el caso de que la representación sea continental, que también podría ser por país y allá que cada uno se las entendiera, como en París.

Sin embargo, nada de esto piensa suceder. A nuestros delegados los han envuelto en el último Congreso Sudamericano. El esfuerzo de nuestra muchachada va a quedar reducido a la nada, pues de este modo se pretende repetir el campeonato a breve plazo, en terreno propio y en condiciones por demás ventajosas para argentinos y uruguayos.

**LLAMADO A NUEVAS SELECCIONES. —VIAJE A BUENOS AIRES.—NUEVAS COMPETENCIAS.—¿AL PANAMERICANO NO IRAN PAISES SINO QUE SUDAMERICA? — MEDITE Y CONTESTENOS**

Y decimos ventajosas por la sencilla razón de que nuestros muchachos, como buenos amateurs, no pueden entregarse nuevamente a un entrenamiento largo, obtener nuevos permisos, perder un mes de sus ocupaciones y, si salen nuevamente vencedores, continuar el terrible trajning, olvidar sus tareas diarias por tres meses o más sin contar para ello con la paciencia de sus jefes.

Para los argentinos esta nueva selección de Buenos Aires es espléndida. Están en sus canchas. Los muchachos que no pudieron venir, tales como Quartucci, Copelo, Méndez y Rodríguez Jurado, que no pudo competir, están a un paso de sus casas, a la vista de sus respectivas actividades. Ellos pueden presentarse en buenas condiciones a esta nueva justa. Los uruguayos también. Están a una noche cómoda de vapor de la carrera, casi a la vista de Buenos Aires.

Pero los nuestros no. Nuestros muchachos eran los seleccionados. Perdieron muchos días de sus ocupaciones. Hicieron su hermoso esfuerzo y se clasificaron campeones sudamericanos. ¿Qué garantías tienen los privilegiados con este título?

Según el reglamento, un año de campeonato. Según la teoría puesta en práctica, ninguno. Absolutamente ninguno.

No podemos negar que es un triunfo de la representación argentina. Con razón decía un colega que los delegados transandinos eran muy diplomáticos y caballeros del deporte...

Y ahora se llamará nuevamente a los muchachos. Se hará selección en algunas categorías. Se les citará para hacer un viajecito al otro lado. Quizás falle más de un campeón y los que vayan, tendrán que batallar contra dos adversarios: el aficionado que cambia golpes con él y un jurado que soñó en malos fallos en Chile y que ahora buscará el desquite.

Esto se obtendrá con el procedimiento que se va a poner en práctica. Pero todavía es tiempo de reaccionar. Todos tenemos derecho a intervenir en el destino de nuestro boxeo y es por ello que hacemos ver estos males, aducimos nuestras razones y quisiéramos que se nos secundara en ello.

Nuestros campeones obtuvieron por razones deportivas y en el ring, títulos que duran reglamentariamente un año. Mientras otro concurso sudamericano no se efectúe y al finalizar ese plazo, son los campeones en la categoría respectiva.

¿Por qué ahora se pretende echar por tierra triunfos conquistados en noble lid? Con diplomacias de Congreso es imposible cambiar hechos establecidos en el ring, que es la arena donde los buenos obtienen un título.

Confiamos en el patriotismo de nuestros dirigentes, confiamos en la verdad de los acontecimientos y en base a ello es que aguardamos el parecer de todos los que leen estas líneas. De todos quisiéramos su opinión. Lea estas razones, caro lector, y contéstenos si la Federación de Box de Chile debe presentarse a esa selección o decir sencillamente que Juan Rojas, Carlos Usaveaga, José Sandoval, Fernando Valdenegro y Salvador Grecco son campeones sudamericanos por 1925 y que deben ser considerados, juntos con Juan Lencinas, Julio César Nicolari, Norman Tomasulo, Guillermo Silva y Vitorio Cámpolo, para formar el equipo que ha de llevar a Estados Unidos la representación del box sudamericano.

No es nuestro ánimo atacar a nadie. Queremos tan solo defender los esfuerzos de nuestra muchachada y el triunfo que para Chile significa la abultada mayoría de puntos obtenidos en el último certamen de diciembre.

V. DEBEZZI C.

---

### JOHN WILLIAMS, EL BOXEDOR SENCILLO

**El primer match que presenció lo sedujo.—Sus andanzas por el trópico.—Sus actuaciones por esos rings.—De Colombia a Santiago de Chile.**

Le conocí en Valparaíso. En el escritorio deportivo de nuestro colega "La Unión". El amigo Escobar fué quien nos presentó:

—John Williams, boxeador colombiano.

—Tanto gusto. Le conozco de nombre, respondíle.

—También a usted le conocía de nombre, dijo el boxeador colombiano, que es alto, bien formado, de color negro y de constante sonrisa.

—¿Hace mucho tiempo que usted boxea?, deslizamos por preguntar algo.

—Sí. Le podría narrar todas mis peleas, que son muchas.

Pero aquella tarde algo nos inquietaba a todos. Boxeaba Vicentini en Nueva York con Sid Terris y aguardábamos noticias. Williams comprendió la nerviosidad de todos y no continuó



Alberto Cornejo, buen aficionado peso mosca.



Fermín Díaz, buen peso gallo de Taltal, que acepta el reto de Manuel Aravena.



Juan Martínez, del Centro Benito Miranda, peso pluma, desafía a todos los de su categoría.



Marcos Tobar, campeón de todos los pesos de Rancagua.

por ese camino. No volvimos a vernos hasta Santiago.

El secretario de nuestro semanario pretendió presentarme a Williams.

—Ya nos conocemos. Estoy a sus órdenes y deseo conocer sus andanzas por esos rings del trópico. Usted empezó a pelear...

—En 1920, nos interrumpe Williams, deseoso de participarnos sus correrías. Me entusiasmó una pelea de Kid Norfolk y John Rofout. Al poco tiempo subía yo al ring.

—¿Con quién?

—Con Young Harry Wills. Perdí por puntos. Luego hice un match con Felipe Pérez y también perdí por puntos, pero en la revancha le vencí por K. O. en el sexto round. Estas peleas las realicé en Panamá.

—¿De ahí fué usted a dónde?

—Al Ecuador. Sostuve un match con Chiñique, a quien gané por puntos. Con Vizcaíno hice igual combate con idéntico resultado. Luego entorce peleas más, todas ganadas por mí para finalizar perdiendo por puntos frente a Young Harry Wills un match revancha...

—Siguió viaje al sur, ¿no es cierto?

—Claro. De Ecuador pasé al Perú. Sostuve en el país del norte alrededor de veinte peleas. Perdí dos, una con Felipe Pérez y otra con el recordado Roberto Tardillo.

Siguiendo siempre al sur, llegué a Chile y en Arica peleé con Luis Marré, a quien vencí por K. O. En Tacna peleé con Encinas y le vencí al sexto round, y a Tejada por puntos. Igual victoria obtuve sobre Nicanor Rojas, pero con Bastías en Tacna y Arica, perdí dos combates por puntos.

—¿Cuánto ha ganado en su vida de boxeador?, preguntamos.

—Más de veinte mil dollars...

—De los cuales deben quedarle...

—Nada, señor, nada. Toda se gasta. Es una vida cara la que llevamos y sólo las "estrellas" o los espíritus por demás económicos logran reunir capitales.

—¿Cuál es su categoría?

—Medio liviano. Me ofrezco para cualquier combate en ésta con los de este peso.

—Su característica de ring...

—Soy boxeador. La mayoría de mis triunfos son por puntos.

—¿Con quién hizo sus primeras armas de ring?

—Con el conocido Harry Wills, La Pantera Negra. El me enseñó a boxear. Es una maravilla. Si usted lo viera quedaría encantado...

Y Williams al decir esto, nos enseñaba recortes de diarios, fotografías y unas manos chicas y bien cuidadas. No eran manos de boxeador y al no haber sido por el color nos hubiera hecho recordar la de alguna dama.

John es de Cartagena, Colombia. Bastante educado, deja traslucir cierta cultura que se impregna en aquellos espíritus que recorren mucho mundo.

Aguardamos una pelea de Williams para conocerle como boxeador.

JOHN BOY



John Williams.

## LA DERROTA DE QUINTIN

### ¿Quién es Bob Roper?—Extraña coincidencia

El chileno Quintín Romero, campeón de Chile y Sud América, considerado el tercer hombre después de su victoria sobre el canadiense Jack Renault, acaba de ser vencido en puntos por Bob Roper.

Más de alguno preguntará extrañado: ¿Quién es ese Bob Roper que así se interpone en la carrera ascendente de nuestro campeón?

Bob Roper, o mejor el Capitán Bob Roper, nació el 2 de marzo de 1894 en Mac-Comb, Missouri. Tiene 5 pies y dos pulgadas de estatura. Su record es extensísimo y según estadísticas, tiene a su favor 24 K. O., veinte peleas sin decisión, treinta ganadas, dieciséis perdidas y cuatro empates. No ha sido nunca puesto K. O.

Entre las peleas ganadas por fuera de combates, que adornan el record de Bob Roper, debemos citar la de Carl Morris, en 3 rounds, Frank Moran en 5, nuevamente Carl Morris en 3. Es vencedor por puntos de Jack Johnson, Frank Moran, Bob Devere, Bob Martin, Carl Morris, Homer Smith, y muchos otros de algún renombre.

Este boxeador ha vencido por puntos a Quintín Romero Rojas. Se dice cablegráficamente que el chileno fué al ring sin la preparación debida. Coincidió esta derrota con haberse hecho cargo nuevamente de Quintín el señor Echeverría Valdés, quien ya demostró en otra ocasión poco tino y quizás menos competencia. También dos buenos entrenadores de Quintín abandonaron el campo despedidos por el señor Echeverría, según los cables.

Es rara la coincidencia, pero mientras tanto tenemos que el chileno ha ido a una derrota quizás por qué causas ajenas a su actual competencia y prestigio boxeril.

Una revancha vendría a aclarar estos puntos que, mientras tanto, quedan en suspenso en forma por demás inquietante.

## KID KAPLAN, NUEVO CAMPEON DEL MUNDO

Debido a que Johnny Dundee no pudo hacer el peso pluma, se puso en disputa el campeonato mundial de esa categoría.

Triunfó en espléndida forma Kid Kaplan, que ya era campeón peso pluma de New England y campeón junior del peso liviano. Kaplan posee un hermoso record y bien merece el título que hoy ostenta. Ha manifestado no tener inconveniente alguno en ofrecer a Dundee una oportunidad, si éste baja al peso y queda en condiciones de una disputa.

## TRIAS TRIUNFA POR K. O.

Nuestro conocido, Alejandro Trías, está hecho un verdadero campeón. Acaba de sostener un combate con el argentino Scaglia, a quien venció por K. O. en el segundo round, después de haberle hecho sufrir tres K. D.

Trías con este triunfo reafirma su título y demuestra que en realidad supo aprovechar muy bien los conocimientos que adquiriera en los rings chilenos, donde siempre encontró aplausos y decidido apoyo.

## LAGOS TRIUNFA EN NUEVA YORK

El cable nos anuncia que un boxeador chileno, llamado Lagos, acaba de triunfar en Nueva York por puntos.

Su forma de pelea ha gustado tanto que se le prepara un match de semi fondo para una fecha próxima, asegurándose que hará buena carrera por aquellos rings, ya que condiciones físicas no le faltan y tiene verdadero empeño en surgir.

## EL MATCH DE MAÑANA EN EL HIPPODROME

Mañana ha de efectuarse el match entre Orlando Sánchez y Humberto Guzmán. Este encuentro no ha dejado de despertar bastante entusiasmo, pues sabido de nuestros aficionados es la forma científica de boxear de Guzmán y la pelea de constante ataque que siempre desarrolla Orlando Sánchez frente a competidores de su categoría.

Auguramos bastante éxito a este encuentro, que será precedido de buenos preliminares.



Alejandro Trías, que derrotó por K. O. a Scaglia.



Humberto Guzmán, Johnston González y Eliecer Ortega en un camarín de L'Aiglon de Buenos Aires.

# Las Instituciones Armadas tendrán en la Capital un Estadio Militar

## El Capitán Cañas Montalva concede una tercera e interesante entrevista a "Los Sports"

El tiempo transcurre en esos mil ensayos que preceden a veces a las grandes creaciones, y de las cuales en Chile tenemos un palpable ejemplo.

Esto se nos ocurre después de las mil y una tentativas que se han hecho en nuestro país para arribar a la finalidad hermosa de una lógica y eficaz organización en las bellas actividades de los ejercicios físicos.

Aquí todo se inicia bajo el encanto de entusiasmos juveniles, bajo la tibia apariencia de que estamos en lo cierto y vamos rectamente al ideal, pero pronto surgen almas que necesitan olvidar sus ocupaciones reales, para dedicarse a socavar la base sólida de un edificio que requiere la cooperación de seres francamente ideales. Cuando esto recordamos, el alma se hiela, el espíritu se aduerme y en la amplia esfera de nuestros pensamientos se inserta un negro pesimismo.

Felizmente, al lado de estos cuadros que no agotan los esfuerzos, se encuentras ambientes en que se labora intensamente; se hallan personas de actividad muy entusiasta que, con mano tesonera y afán incansable, van modelando la masa que llegará a tener la configuración definitiva.

Después de visitar las naciones más adelantadas del mundo, en materia de cultura física, el capitán señor Ramón Cañas Montalva se dedica de lleno a la organización de actividades que requerían la intromisión de personas entendidas en la materia, que sepan del deporte, sus gajes y la manera decisiva de llegar a su completa conformación.

Fuimos nuevamente hasta él. Necesitábamos charlar con el distinguido militar que rehuye la ostentación y que busca silenciosamente la solución al gran problema. No procede con rectitudes de absolutismo, consulta a los más entendidos, medita y en seguida tiende las redes que darán a Chile los opimos frutos.

—¿.....?

—Ante el estado actual de nuestra raza, creo que la salud física de Chile depende de la creación de Estadios y de la formación de un profesorado a toda prueba competente.

Alguien ha observado con gran acierto que cuando el árbol está ya grande, cuando la espiga se inclina debilitada sobre su tronco, ya no es tiempo de enderezarla. Así ocurre también con el árbol de la vida, y así continuará ocurriendo entre nosotros a este árbol popular ya inclinado y abatido por tantos males sociales, mientras no llevemos el gran porcentaje de nuestros esfuerzos a enderezar y combatir el mal en su parte inicial o en aquellas que aún son susceptibles de modificaciones, y para lo cual necesitamos antes que nada, terrenos que sirvan como campos de experimentación y trabajo que con celo caprichoso sepan cuidar y engrandecer el alma y la salud física de nuestro pueblo.

Esos terrenos a que me refiero y que no son otra cosa que los campos de juego, los gimnasios, las piscinas, etc., y que bien podemos reunirlos en un solo nombre, "STADION", y esos cuidadores y sembradores, son, a mi juicio, la clave del inmenso problema que en estos momentos preocupa la mente de muchos chilenos altruistas y trabajadores infatigables

**"EL TIEMPO TRANSCURRE EN ESOS MIL ENSAYOS QUE PRECEDEN A VECES A LAS GRANDES CREACIONES, Y DE LOS CUALES EN CHILE TENEMOS UN PALPABLE EJEMPLO"**

**"LA DISCIPLINA INCONSCIENTE DE LA EPOCA FEUDAL CEDERA SU PASO A LA DISCIPLINA VOLUNTARIA, CONFIGURADA EN LOS CAMPOS DEPORTIVOS, Y ASI CAMBIAREMOS LA MENTALIDAD DE LOS NUESTROS EN FAVOR DE UN CHILE PROSPERO Y GRANDE"**

**"ANIQUILEMOS LOS ESPIRITUS ENFERMIZOS Y CONFORMEMOS UNA RAZA QUE SEA EL FIEL TRASUNTO DE NUESTRAS GLORIOSAS TRADICIONES"**

que no pueden permanecer indiferentes ante los hechos que acusan palpablemente el decrecimiento físico de nuestra raza.

### CHILE POSEERA UN ESTADIO MILITAR

—¿.....?

—Precisamente, les ruego tengan la amabilidad de acompañarme un instante, y adquirirán el convencimiento de que por algo debemos empezar.

El señor Cañas Montalva nos invita al Polígono de la Escuela Militar, el stand de tiro que posee este plantel que forma la futura oficialidad.

—Aquí nos tienen ustedes prácticamente trabajando por la realización de estos dos puntos principales. Este terreno, mantenido inútilmente hasta ayer, se está transformando hoy por mano de los mismos militares, futuros profesores de Educación Física, ayudados por la generosidad reconocida de los dignos representantes de la gran firma Ford Motor Company, en un pintoresco campo de juegos que servirá de cuna al gran "Stadium Militar" con que sueño desde hace tanto tiempo.

El señor Cañas admira el terreno, futuro estadio de las instituciones armadas, y su mirada se pierde en la configuración de un ideal que acaricia desde su retorno de las naciones del viejo mundo.

—No puedo olvidar en estas circunstancias, la cooperación eficaz del señor comandante, don Marmaduque Grove, entusiasta deportista, la idea de transformar este terreno perdido durante largo tiempo, tuvo eco y merced al gentil concurso de Mr. Benjamín Kopf, jefe de la Casa Gibbs & Cía., y del señor superintendente, don Arturo Sheriff, su ingeniero técnico, hemos empezado llenos de ilusiones la simpática, aunque abrumadora tarea, de dotar al Ejército de un bello campo de ejercicios al aire libre.

Ya muchas veces he repetido lo inoficioso que me parece, y aún más, lo contraproducente, es cerrar cantinas o poner trabas al expendio de alcoholes, sin crear recíprocamente el organismo que atrape la preocupación que se desea hacer perder de nuestra gente hacia los sitios inmundos como la taberna, y así, consecuente con esta misma idea, he repetido lo absurdos que siempre me han parecido los cargos por demás durísimos que se han dirigido a los pobres soldados, siempre listos a la defensa del territorio, especialmente para el conscripto, que alejado de parientes y de sitios que le sean familiares, largamos a la calle el día de fiesta, sin ofrecerle jamás la oportunidad de una entretención modesta, sana y moral.

Es imperdonable que hasta la fecha una guarnición de casi cuatro mil hombres, no cuente con una cancha propia donde practicar sus concursos y donde ofrecer, por lo menos mensual o quincenalmente, una fiesta deportiva. Esta situación es impostergable. No podemos continuar haciendo cargos al recluta inconsciente a veces, y abandonado a su libre antojo en las horas de salida, en la mayoría de los casos, si no somos capaces de ofrecer a su curiosidad atractivos sanos, gratis, o al alcance de sus recursos, como pueden ser las fiestas deportivas.

Aquí pienso que dentro de este Estadio Militar lograremos este objetivo, sirviendo, además, de modelo a lo que otras guarniciones deben imitar. Y por este camino debemos continuar, transformando cuanto terreno fiscal caiga en nuestras manos, completándolo poco a poco con los demás servicios indicados como indispensables, gimnasios y piscinas, a donde puedan concurrir no tan sólo los elementos militares, sino también todos aquellos que deseen fortalecer sus músculos en la vida física.

Por lo demás, creo que esta misma pista, mañana Stadium Militar, será el sitio más indicado para servir de base al gran "Instituto de Educación Física", que necesitamos, ya sea ampliando nuestro actual plantel que aunque si bien es cierto goza de merecido prestigio, gracias al buen pie en que ha sabido mantenerlo su eminente director, don Joaquín Cabezas, también es cierto que ante el concepto moderno de la educación física, necesita ser ampliado y reorganizado tal vez, para dar abasto y preparar en número y forma el personal de profesores que el país reclama con carácter de urgente; o si esto no es posible, a una Escuela Militar de Gimnasia que pueda contribuir eficazmente al fortalecimiento de esta raza pródiga en bienaventuranzas.

Nadie mejor que el Ejército puede tomar a su cargo, desarrollando una labor de alto interés social, la dirección y cuidado de los terrenos fiscales que puedan convertirse en plazas de juegos y deportes, contribuyendo a su complemento por medio de las construcciones ya expresadas, y colocando a su servicio un personal competente y entusiasta.

Interesando a nuestros jóvenes conscriptos, soldados y oficiales en la práctica de los deportes, obtendremos sin el trabajo fastidioso y molesto de las cosas impuestas reglamentariamente, un incremento a veces sorprendente en sus cualidades físicas, intelectuales y muy especialmente morales.

Debemos distraerlos de los peligros a que están expuestos en las horas de libertad que hoy por hoy lo son de aburrimiento o germinadoras de vicios y malas costumbres.



El tractor cooperando a la labor de algunos reclutas interesados vivamente en la construcción del estadio.



El capitán Cañas con el gerente y otros jefes de la Ford Motor y sargento 1.o Ramírez, que tiene a su cargo el cuidado de los trabajos.

## LAS INSTITUCIONES ARMADAS TENDRAN EN LA CAPITAL UN ESTADIO MILITAR



Vista general de la pista que se está transformando en un Estadio Militar.

9-1-1925



Otro aspecto de los trabajos en el Estadio.

No sin razón jefes inteligentes y grandes capitanes han dicho que el cuartel es nuestro peor enemigo. Hagamos, entonces, de esa vida monótona que sigue a las horas del trabajo, otra de atractivos sanos que apasionen y. levanten el valor moral de nuestros soldados, y así, a imitación de los ingleses, pueblo admirable y eminentemente práctico, reemplacemos la muralla insalvable que da más aspecto de cárcel a nuestros regimientos que de sitios admirables de cultura física, por plazas de juegos y deportes que rodeando el cuartel sugestionan y detienen con su ofrecimiento interesante y risueño, a los soldados que en otra época también marcharon en busca del vicio y de las entretenciones malsanas ocultas entre los mil rincones infectos de las poblaciones fétidas por la inmundicia e inmoralidad.

Alemania, Japón y muchos otros grandes países, han empezado también, y siguen el ejemplo de la gran nación deportiva, Inglaterra, y derriban sus murallas chinas para ofrecer cuarteles ampliamente abiertos a risueñas esperanzas, al dominio científico, ofreciendo templos en que pueda adorarse a la patria.

La disciplina inconsciente de la época feudal ha dado oportunamente paso a una era más fructífera, a la disciplina voluntaria y deportiva, practicada primeramente en los campos de juegos, en estos campos atléticos con que hoy soñamos los que deseamos cambiar la mentalidad de los nuestros en favor de un Chile próspero y grande.

Aniquilemos los espíritus enfermizos y conformemos una raza que sea el fiel trasunto de nuestras gloriosas tradiciones.

TONOBAR

## LA LIGA COMERCIAL DE FOOTBALL DE CURICO



Equipo de "La Estrella F. C.", ganador de la temporada.



Equipo de la Escuela Superior No. 1 de Hombres, vencedor de los teams escolares de 1924.

Damos en esta página algunas fotografías de la Liga Comercial de Football de Curicó. Esta importante institución ha elegido para 1925 el siguiente directorio: Presidente: señor Arturo Gálvez. Secretario: señor C. Boetto, y pro-secretario: señor José Gutiérrez.

## PROFESOR ULYSES REYMAR



Activo periodista y profesor atlético brasilero, que se encuentra de paso entre nosotros con el objeto de dar algunas conferencias sobre educación física.

## EL BASKET BALL EN CHILLAN



Equipo de Basket-Ball formado por el personal de la Casa Duncan Fox y Cía., de Chillán, ganador del premio Espinoza Ferro.

# LA 2.a RUEDA DE LA COMPETENCIA




El Deportivo Playa Ancha Infantil, que derrotó al "Serena".



El Serena II, que venció al




Cuadro del British I.




Cuadro del Galvarino II

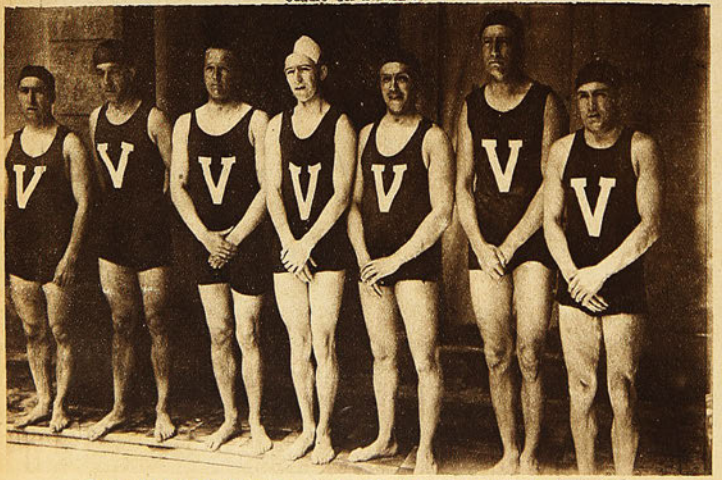

Equipo del Colo-Colo I, que después de reñida lucha, empató con el Italiano I.



El guardavallas del Colo-Colo I

# ENCA DE WATER POLO EN VALPARAISO




...ge ve... al New Crusaders.




El equipo del Jorge V.



...ino II, de Valparaíso.

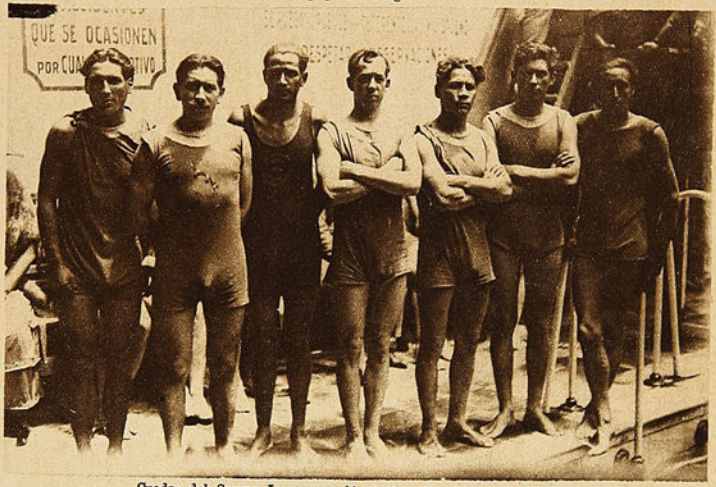


Cuadro del Serena I, que venció al Deportivo Playa Ancha I.

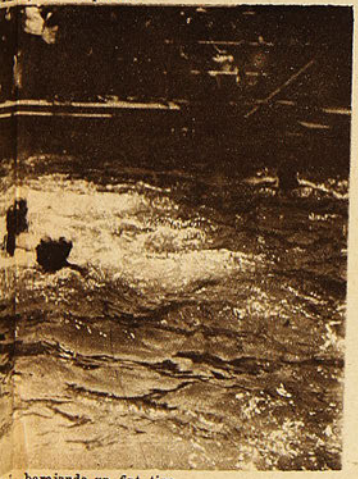

...o I barajando un fint tinc.



Equipo del Italiano I.

# EN LA PISCINA DEL ESTADIO POLICIAL

## LA ELIMINATORIA SANTIAGUINA PARA LA FINAL DE LOS 200 METROS



Srta. Castro, futura campeona.



Uno que todos conocen y campeón de baño de sol y estada en el agua: Don Juan Jhan.



Rafael Zúñiga, ganador de la serie de 200 metros, cuyo final se correrá el domingo próximo.



Tres valientes nadadores prontos para socorrer a una simpática bañista que teme se corte el cable.



Un grupo de simpáticas bañistas.



Esperando que pase la ola para lanzarse al mar... de la piscina.

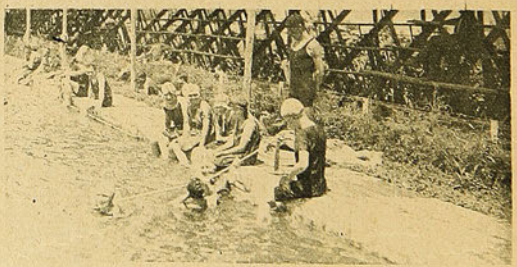

Descansando.



Una con mucho miedo a las olas y al temporal.

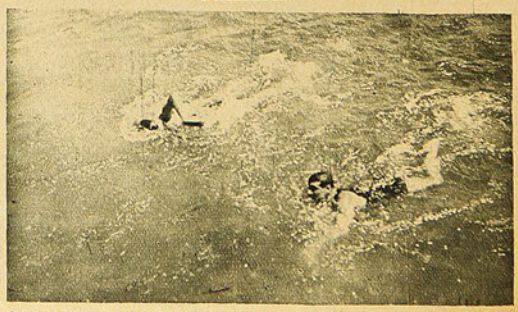

Llegada de los 200 metros: Zúñiga R. y Núñez en plena competencia.

# EN LAS CANCHAS DEL SANTIAGO POLO CLUB



Team A.—Teniente M. Ferrier, Blas Vial, Estanislao Echenique y Guillermo Noguera.

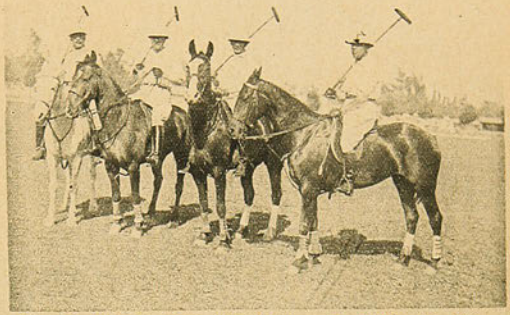

Team B.—Alejandro Reyes, Miguel Velasco, C. Ovalle y S. Muñoz.



Una arriada del "Nelson" chileno, señor Osvaldo Silva.



Otra buena arriada.



Team C.—Teniente Amaro Pérez, Osvaldo Silva, Jorge Besa Montt y José Besa Díaz.

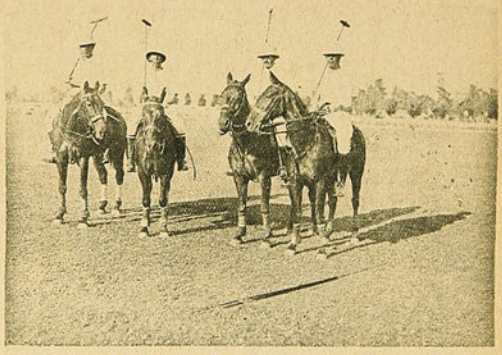

Team D.—Teniente C. Muñoz, Joaquín Echenique, Fernando Zañartu y José Respaldizm.



Durante uno de los encuentros.

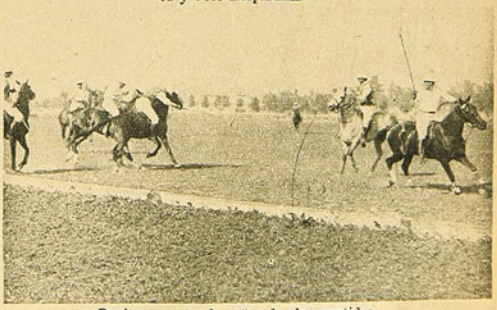

Bonito aspecto de otro de los partidos.

El sábado 27 de diciembre último se llevó a efecto en las canchas que el Santiago Polo Club posee en el Club Hípico, las interesantes partidas de polo por el Premio Gorila, para Juniors. Cuatro equipos tomaron parte en este torneo, que cuenta entre nosotros con muchos y entusiastas admiradores que practican este deporte.

# CENTRO BOXERIL "LOS SPORTS"



Alfonso Zúñiga, aficionado peso medio liviano del Centro.



Directorio fundador de la institución.



El infantil Oscar Rojas, pegando al punching ball.



La "Estudiantina Price", del Centro Boxeril "Los Sports".

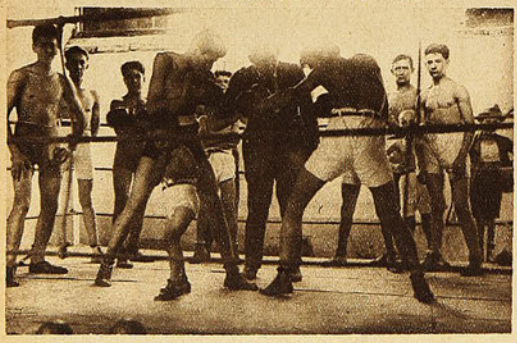

Un grupo de peleadores en el ring del Centro.



Grupo general de algunos socios del Centro, que asistieron a la fiesta de inauguración.

La afición por el box, que se ha ido extendiendo día a día en todas nuestras clases sociales, ha traído por consecuencia, la fundación de numerosos Centros, donde los jóvenes inician el aprendizaje del arte de la defensa propia. Entre éstos se destaca sin duda alguna el Centro Boxeril "Los Sports", fundado en los últimos meses del año pasado, y en el cual milita más de un centenar de entusiastas muchachos, que guiados por rectos y caballerosos sportsmen, han logrado hacer surgir esta institución hasta colocarla al igual que las otras más antiguas. Las fotografías que publicamos en esta página constituyen la mejor prueba.

# Revista de gimnasia y repartición de premios en la Escuela Naval



La Escuela Naval, formada frente al palco de honor, durante la repartición de premios.



Los nuevos guardiamarinas en el juramento de la bandera.

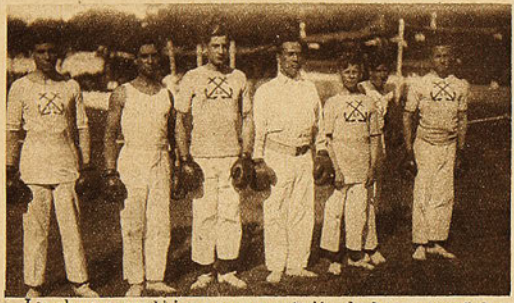

Los alumnos que hicieron una presentación de box, acompañados de su profesor, Sr. Ramos



Durante los ejercicios sobre paralelas y caballetes.

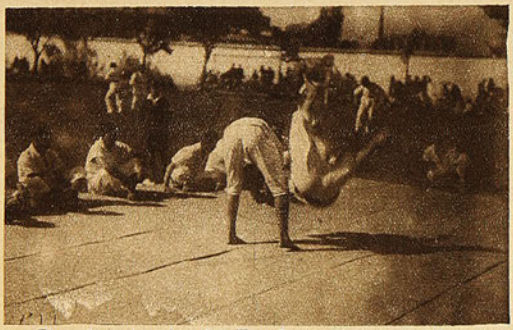

El profesor japonés señor Kawada presenta a sus alumnos de Jiu-Jitsu.

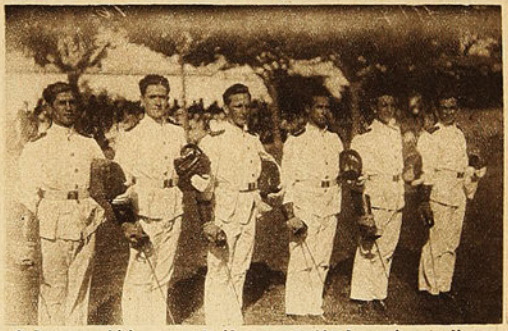

Cadetes que hicieron una lucida presentación de esgrima, realizando numerosos asaltos.

Con todo brillo se ha llevado a efecto últimamente en la Escuela Naval la revista de gimnacia de este Establecimiento, con que finaliza el año escolar, y reparte sus premios a los mejores cadetes. Esta fiesta, que ya es tradicional, fué presidida por el Ministro de Marina, y reunió una escogida y selecta concurrencia, que aplaudió con entusiasmo todos los números del programa desarrollado.



La gran pirámide humana, y la estrella solitaria, formada por los cadetes.



Los veloces corredores del Chacabuco, que ocuparon el 2.o lugar en las 10 horas.

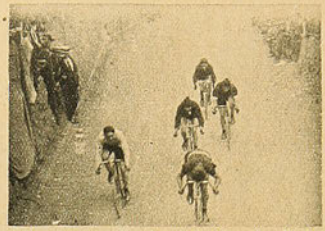

Emocionante llegada al finalizar las 10 horas.



Los cómpetidores al iniciar la 8.a hora.



Equipo Angulo-Abeleida, que se clasificó 3.o



Los equipos Fontecha-Juauste y Lafuente-Pérez, del Español, que hicieron un lucido papel.



Los corredores que tomaron parte en las 10 horas, antes de partir.

La prueba más interesante del ciclismo porteño se corrió el domingo antepasado en Los Placeres. Maillard y Fourey se adjudicaron las 10 horas, con un recorrido de 310 kilómetros, 329 metros.

## En el Estadio Ferroviario: el abrazo de los Wanderers y La Cruz



Los Olds Boys, pesos pesados del La Cruz, que demostraron ser más que livianos en la competencia.



Los Flacos, con Pacheco, de 130 kilos, a la cabeza.



Los primeros cuadros del La Cruz y Wanderers, que se unieron para hacer una fiesta como buenos camaradas.



Los segundos equipos de los mismos clubs.

# El Club de la Unión Atlético F. C., inaugura sus actividades deportivas



José M. Orellana, ganador de los 100 metros planos.



Luis Catalán, ganador de la carrera para gordos.



Los ganadores de los 1,600 metros.

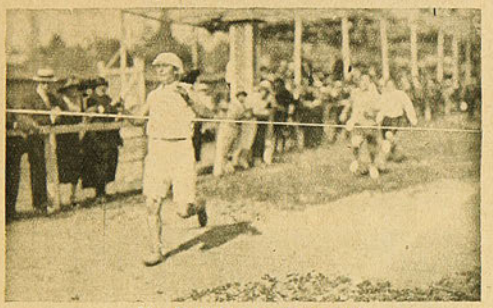

Llegada de los 110 metros vallas.



Partida de los 200 metros planos.



Durante el desarrollo de los 50 metros vallas para gordos.



En plena carrera de 1,600 metros.



Llegada de los 200 metros planos.



Partida de los 100 metros.

El domingo último se llevó a efecto la inauguración oficial del Club de la Unión Atlético F. C., organizado por empleados del Club de la Unión, desarrollándose un interesante programa deportivo, el que se cumplió en todas sus partes. Asistió a esta fiesta un buen número de directores del Club, los que ocuparon la tribuna de honor.

# LOS DEPORTES EN PROVINCIAS



Segundo equipo del Yungay F. C. de Iquique, que siempre se ha distinguido por su juego brusco, ocasionando un grave accidente en su último encuentro con el Norte América. (La cruz marca el hechor).



Segundo cuadro del Norte América de Iquique, que después de vencer a tres clubs, jugó con el Yungay para definir el trofeo. Debido al juego brusco el footballista Naveas sufrió la quebradura de una pierna. (La cruz marca a Naveas).



Primer equipo del Lord Cochrane de Concepción, clasificado como uno de los mejores de la localidad.



Cuadro del Universal F. C., de Iquique, en pose para "Los Sports".



Equipo del O'Higgins Infantil, de Rancagua, que sostuvo un encuentro con el Santiago F. C. Infantil.



Club Atlético Escuela Normal de Copiapó, clasificado campeón de la temporada de 1924



Primer equipo del Chillán F. C., que se clasificó campeón de la provincia del Nuble en 1923 y que ayer cumplió 18 años de vida.



Grupo general de atletas del club "Deportivo Comercio"



Jorge 2.o Wilson, clasificado campeón en el último torneo verificado entre los clubs "Deportivo Comercio" y "Tupangato".

SUSCRIPCIONES A "LOS SPORTS" PARA 1925

| | |
|---|---|
| Por un año | $ 28.00 |
| Por seis meses | 14.50 |

**Para el extranjero:**

| | |
|---|---|
| Por un año | $ 41.00 |
| Por seis meses | 21.00 |



Francisco Bouteille, uno de los mejores atletas del "Deportivo Comercio" de Llay-Llay.






# EL CENTRO BOXERIL "LOS SPORTS"

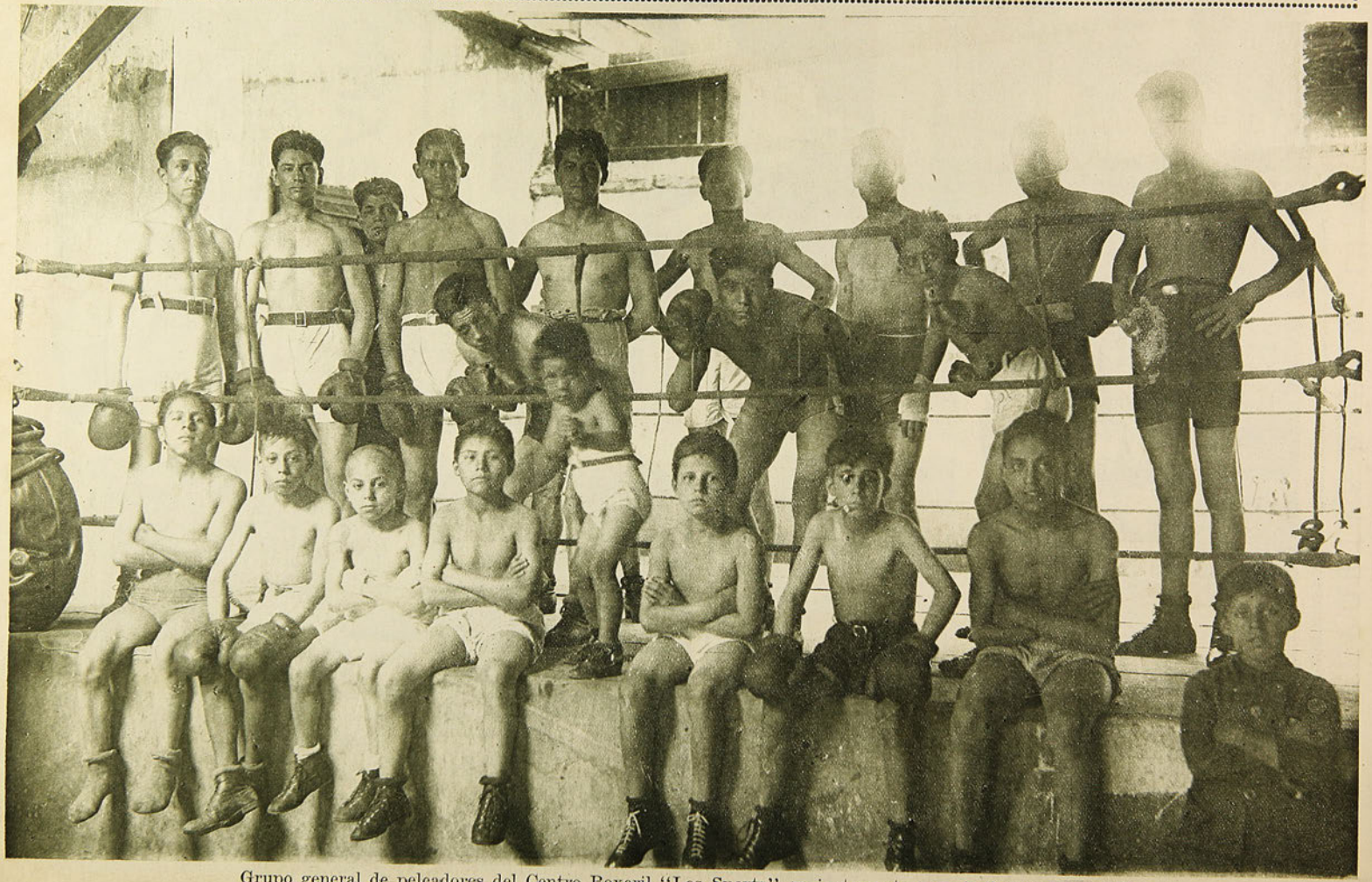

Grupo general de peleadores del Centro Boxeril "Los Sports", recientemente organizado en esta capital.

# LOS SPORTS

Editores propietarios:
Empresa "ZIG-ZAG"

AÑO II — NUM. 97
Santiago de Chile,
16 de enero de 1925



El conocido nadador porteño señor Cosigliari, clasificado campeón de Chile en los 200 metros. (Piscina del Estadio Policial. Enero 11).

PRECIO: 60 CENTAVOS

# LA RUTINA...

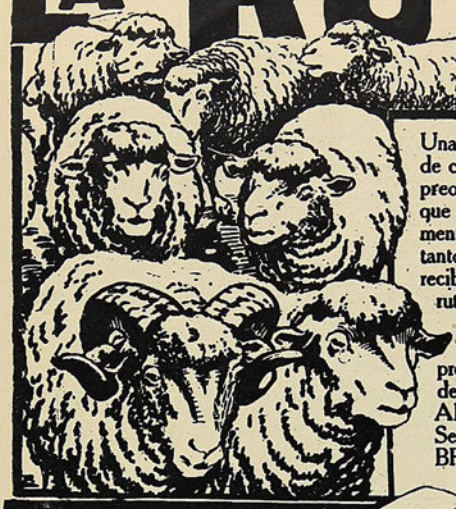

Una persona que entra a la botica, pide "un remedio para el dolor de cabeza" y toma lo que le dan— polvo, cápsula o tableta—sin preocuparse de si es bueno o malo, no usa su propio criterio sino que procede **por rutina.** Si se detuviera a reflexionar, vería claramente que existiendo tantos analgésicos que son adulterados y tantos que son nocivos para el corazón, es una grave imprudencia recibir el primero que le ofrecen. ¡No sea Ud. un esclavo de la rutina! Cuando quiera aliviarse cualquier dolor o cortar cualquier resfriado, pida CAFIASPIRINA (Aspirina con Cafeína) que es el analgésico prescrito hoy por los mejores médicos de preferencia a la aspirina misma, porque obra con más rapidez; porque levanta las fuerzas y, sobre todo, porque NO AFECTA NUNCA EL CORAZON.

Se vende en tubos de 20 tabletas y SOBRES ROJOS BAYER de una dosis.




Los tubos de 20 tabletas llevan el sello de garantía BAYER, de color amarillo. Unicamente aquellos tubos que lo llevan son legítimos.

## TODOS

**VENGAN A NUESTRA CASA**

AHUMADA 201

**PARA EXAMINAR LOS NUEVOS MODELOS**
**.. PARA LA PRESENTE ESTACION**

CASA ARTIGAS



SEMANARIO NACIONAL

# LOS SPORTS

Editores propietarios: Empresa "Zig-Zag"

AÑO II — Santiago de Chile, 16 de enero de 1925 — NUM. 97

## Humberto Guzmán, el campeón de los campeones, nos relata su vida boxeril (1)

Discutíamos en cierta ocasión sobre box y boxeadores, con uno de nuestros cronistas más delicados, a la vez que celebrado poeta.

—Un pugilato es un espectáculo brutal. Nada más. Dos hombres que se golpean, que se estropean el físico y que terminan bañados en sangre, nunca será otra cosa que un espectáculo brutal, indigno de gente civilizada.

—¿Pero usted ha visto competir a verdaderos boxeadores?

Y el poeta nos da los nombres de dos infelices.

—Un combate entre pugilistas de méritos, es digno de ser visto, le decimos. En las incidencias del lance, ya sea cuando el luchador ataca o para un golpe, usted puede sorprender actitudes no sólo elegantes, sino verdaderamente artísticas.

Nuestra apreciación estética sobre el pugilismo, escandaliza su poquillo al cultor de las bellas letras.

Nosotros, entonces, como única respuesta a su gesto despectivo, le decimos:

—Asista usted a un match en que intervenga Humberto Guzmán, y se convencerá de que el arte no es extraño al pugilismo.

⁂

Recordamos perfectamente la tarde aquella cuando por primera vez vimos pelear a Humberto Guzmán. Fué en los Campos de Sports. Hacía un preliminar. Su contendor era un muchacho muy valiente, duro y agresivo.

Pero todas esas excelentes cualidades, eran contrarrestadas por el aplomo de viejo luchador, la serenidad desconcertante y la consumada pericia de Humberto Guzmán.

Era un Willie Murray en miniatura.

La pelea, como era lógico, la ganó el campeón. Y al bajar del ring, recibió la aprobación calurosa de los diez mil espectadores.

Desde aquella tarde, nosotros nos hemos agregado a la legión de vehementes admiradores del hábil peso mosca.



Guzmán con sus favoritos

Una figura tan interesante como la de Humberto Guzmán, merecía ocupar las páginas de nuestra revista, a través de un reportaje. Con tal objeto nos dirigimos cierta mañana al domicilio del campeón.

Recién llegaba Guzmán, por aquellos días, de su primera visita que hiciera a Buenos Aires en su calidad de profesional.

Contribuyó a nuestro propósito de entrevistarle, el anuncio de su pronto regreso a la capital del Plata, desde cuya ciudad, una vez finiquitados ciertos compromisos, era probable que se dirigiera a Estados Unidos.

⁂

Hay gentes que creen a los pugilistas sobrados de dinero y llenos de comodidades. "¡Ganan tanta plata!", dicen.

Y no es así. Ganan mucha plata, es verdad. Pero esos que ganan mucha plata no pasan del cinco por ciento. En el noventa y cinco por ciento restante, hay algunos que poseen sus ahorrillos, otros que viven al día, y no pocos que saben de los azules días de miseria...

Humberto Guzmán, pese a su título de campeón sudamericano de peso mosca, y no obstante haber intervenido en centenares de peleas, vive en una humildita pieza de cité.

Y no es que Humberto sea un botarate o un despilfarrador. Nada de eso. Humberto debe ser un muchacho de buenas costumbres. Así lo dicen el cariño que siente por su "viejita" y por sus hermanas, con quienes vive.

Si no posee dinero, si no vive rodeado de comodidades, es porque en su profesión de "dar y recibir", ha recibido menos de lo que ha dado. De lo contrario, no sería hoy campeón...

⁂

Los hombres del ring, cuando no les preocupa el entrenamiento, se desquitan de las obligatorias madrugadas, durmiendo más tiempo que un gato jubilado.

—Voy a despertarlo — es la respuesta que da una señora, a nuestra pregunta sobre el campeón.

Un minuto, y ya estamos junto al muchacho, que se restrega los ojos adormilados.

Le saludamos y le manifestamos nuestra sorpresa de verle metido en cama a las 9 de la mañana.

—Es un desquite. Los boxeadores tenemos que dejar la cama tan temprano en los días de entrenamiento...

—Además, a usted le conviene cerrar los ojos

**Un poeta delicado, enemigo de los espectáculos fuertes.—En el box también hay arte.—Reminiscencias: Guzmán vence en un preliminar.—Un Willie Murray en miniatura.—Púgiles ricos, solamente "acomodados" y francamente pobres.—A los últimos pertenece Guzmán, no obstante su buena conducta.—El campeón toma desquite en un clinch con la almohada.—El gesto agrio de un portero lanza a Guzmán sobre el ring.—Profesor de sí mismo.—La excursión a la Argentina.—"Preliminando" en el match Firpo-Spalla.—¿Qué tal es el italiano?—Lo sabrá usted la próxima semana.**

todo el mayor tiempo posible fuera del ring... Porque una vez dentro...

El pugilista responde con una sonrisa, que podría interpretarse: "Así es no más".

Aprovechamos el instante de silencio y empezamos nuestro interrogatorio:

—¿A qué edad empezó usted a boxear, Guzmán?

—A los 16 años, en el Centro Benjamín Tallman. En 1921, después de ganar el campeonato nacional, peso mínimo, me clasifiqué campeón sudamericano. En seguida entré a la categoría profesional, reteniendo hasta hoy el campeonato sudamericano peso mosca.

—Y antes de entrar al Tallman, ¿ya habría hecho usted algunas exhibiciones "a la chilena"?

—¡Muchas! Peleaba en la calle con cuanto chiquillo me "paraba gallo". Así empezó mi carrera.

—¿Su primer maestro?

—En realidad, no tuve lo que se llama un maestro. Como las bofetadas me atraían, cada vez que había peleas en el Centro Tallman, me acercaba donde el portero y le daba paliques. Inocente táctica para que me dejara entrar "a la guerra"... A veces tenía buen éxito el recurso. Pero, otras tantas fallaba. Y en una de estas fallas era cuando más deseaba yo presenciar el espectáculo. Desesperado, tuve una idea: pelear yo mismo, si me lo permitían. Con mi actuación en el ring, cubriría el precio de la entrada. Aceptada la proposición, se eligió a un muchacho de apellido Méndez para que se la "diera" al novicio. No me la dió. Empatamos. Tal fué el comienzo de mi vida pugilística.

—No se la dió Méndez, pero se la "darían" a usted en su casa...

—No. Mi "mamita" nada supo.

—¿Después?...

—Me hicieron socio del Centro, y seguí peleando. Digo, me hicieron socio, porque yo no pagaba cuotas. Y no pagaba cuotas, sencillamente porque no tenía con que pagarlas.

—Se expresa usted, Guzmán, con una exactitud de péndulo. Y, díganos, ¿en el Centro no había profesores?

—Sí los había. Pero sólo se preocupaban de los "grandes". A los chicos no nos llevaban ni en los "tacos"... No quedaba, pues, otro recurso que fijarse mucho, para aprender algo. Así lo hice. Y si de alguna persona he recibido lecciones, esa persona ha sido el señor Temístocles Sáenz Soro.

—¿Su primer adversario como profesional?

—Germán Correa, a quien vencí por puntos.

—¿Pariente de Luis Correa?

—No, que yo sepa.

(1) El triunfo del campeón sobre Orlando Sánchez, da actualidad a este trabajo que hacía tiempo reteníamos en nuestro poder.—**N. de la R.**



El campeón con su madre y sus hermanas

—Creíamos que eran del mismo cuero ambos Correas...

—¿Cuánto dinero le produjo su estreno?

—Quince pesos.

—¡Qué barbaridad!

—¡Cómo! ¿Quince pesos encuentran ustedes una barbaridad de dinero?

—No, hijo! Percibir como premio de un pugilato cantidad tan chiquirritica, es también una barbaridad. O una crueldad, si usted quiere. Y bien: ¿cuántas bofetadas recibiría usted en ese primer encuentro?

—Serían 150...

—¡Ciento cincuenta! Es decir, a 10 centavos la bofetada. Mayor baratura no encuentra usted ni en los cabarets... Pero después habrán venido los premios gordos... ¿Cuál ha sido el más suculento?

—A fines de 1923: cuatro mil pesos por tres peleas: Fernández-Soto-Mery. A Mery le concedía el desquite.

—¿Su triunfo más fácil?

—Sobre Jorge Flores, en Iquique: preliminar del match Sánchez-Mosca. Vencí holgadamente por puntos.

—¿Y la pelea más reñida?

—La que sostuve con Filiberto Mery en el desquite por el campeonato peso gallo, título que yo le había arrebatado. Recibí un terrible cabezazo y perdí mucha sangre por esta causa. También fueron muy duras mis peleas con Kid France y Patrik Nann.

—¿Ha intervenido usted en muchos encuentros?

—Más o menos 100, repartidas entre el aficionado y el profesional. En Buenos Aires se publicó un reportaje en que se me hacía figurar con 300 combates. Eso no es exacto. En aquel reportaje yo hablé poco. Quien "abusó" más de la palabra, hablando por mí, fué Fernando Rebolledo, un chiquillo muy "mentirosazo".

—¿Nació de usted la idea de ir a la Argentina?

—De mí y de un señor Lasalvia, que me llevó contratado por mil nacionales cada pelea. Recibí 500 la primera vez y menos de mil la segunda. En vista de que mi empresario no cumplía, regresé a Chile.

—¿Quiere decir que sólo hizo dos peleas?

—Nada más: A Rossi, peso mosca, vencí por puntos; y a Kid France, peso gallo, le dieron la pelea por decisión. Nunca reclamo de los fallos, pero, en mi concepto, la pelea debió fallarse empate.

—¿Hubo entusiasmo por ver batirse al chilenito?

—Mucho. Aunque me esté mal decirlo, hubo mucho entusiasmo. Esa es la verdad. Mi match con Rossi era uno de los preliminares del encuentro Firpo-Spalla. Había treinta mil espectadores. Primera vez que yo me veía frente a una multitud tan enorme. Era impresionante el espectáculo.

—¿Y qué tal Spalla?

—Excelente boxeador. Parece...

Bueno. Guzmán nos dice lo que parece el italiano. Pero lo dicho por Guzmán sobre Spalla, "es pala" próxima edición.

CARLOS ZEDA

# EL MANUAL DEL REFEREE

**El Congreso Sudamericano de Box Amateur reunido recientemente en esta capital, aprobó un Manual para el uso de los referees, obra escrita por el conocido deportista chileno señor Federico Helfmann, Manual que cuenta también con la aprobación de distinguidos miembros de la Comisión de Box de Nueva York, a cuyo examen se sometió este trabajo, para llevarlo al Primer Congreso Panamericano que se reunirá este año en esa ciudad. Debido a la gentileza del señor Helfmann, los lectores de "LOS SPORTS" tendrán la primicia de conocer este importante trabajo que no ha sido publicado aún. Iniciamos hoy la primera parte para continuar con el resto en los números siguientes.—N. de la R.**

## INTRODUCCION

A mi querido amigo y maestro Charles Ward:

Dedico este trabajo, para significar con él mis públicos agradecimientos a quien debo todos los conocimientos que he adquirido en el arte de la defensa propia, ya que fué este distinguido amigo y sabio maestro, quién guió mis primeros pasos en la ciencia del boxeo.

Hago esta declaración, convencido al mismo tiempo, que mi maestro ha sido el verdadero "pioneer" del box en Chile y que a él se debe en gran parte el enorme desarrollo que este útil deporte ha tomado en el país. En veinte años de práctica, he tenido tiempo suficiente para convencerme que la enseñanza que de él obtuve ha sido siempre exacta, como que ésta se fundaba en sus sólidos conocimientos y en su clara inteligencia.

Y ahora, un recuerdo.

En los primeros matches que me tocó actuar como árbitro, instintivamente buscaba en mi apoyo una mirada del maestro que me diera la seguridad de un fallo exacto; y así logré siempre que mis decisiones fueran universalmente aceptadas. Pero un día, esa ayuda no llegó. El maestro no estaba por ninguna parte. Tuve que lanzarme a un fallo de mi exclusiva cosecha. No quisiera que en mi vida se me volviera a presentar semejante angustia. Levanté la mano de uno de los peleadores en medio de horrible zozobra, hasta que el aplauso del público vino a alentarme. ¡Qué felicidad la de ese momento!

Entre el público que se retiraba, encontré al maestro, quien sonriente me dijo:

—Acabas de pasar tu examen final. Ya puedes seguir solo.

Y con sin igual modestia, agregó:

—Yo ya estoy cansado de todo esto; tú me habrás de substituir.

Y ahora, después de veinte años que he actuado en el deporte del box, declaro hoy, como lo hice en aquella ocasión, que Charles Ward es insubstituíble. En todo momento he tratado de imitarlo conservando siempre en la memoria sus enseñanzas.

Y todo éxito que pude haber tenido, es, en realidad, de Charles Ward.

FEDERICO HELFMANN.

## MANUAL DEL REFEREE

Podrá ser un buen referee aquel que haya practicado bastante el box, que conozca todas las situaciones del ring, que pueda apreciar justamente las causas y efectos de los golpes que en él se cambien; y además, algo que es de suma importancia, que sepa todos los vicios o artimañas de que hacen uso los boxeadores.

También puede llegar a ser un buen juez de ring, aquel que conociendo bien las reglas del box haya practicado mucho bajo la dirección de un referee antiguo.

Antes que nada, y por razones muy fáciles de comprender, debe el referee evitar de llevar al ring idea preconcebida con respecto a los resultados del match, tratando de equiparar las simpatías entre ambos contendores. Estará en situación incómoda el referee que tenga relaciones sociales o comerciales con los combatientes o que le liguen a él relaciones de amistad o parentesco. No sería lo mismo si iguales relaciones le ligaran con ambos peleadores.

El referee debe tener personalidad, opinión propia y energía. No debe confundirse la energía con la exteriorización del mal carácter. Todo árbitro en el ring debe demostrarse lo más amable posible con los contendores y manifestárseles no como una amenaza, sino como un protector y testigo de sus buenas crianzas y de sus capacidades como peleadores y sportsmen, sin dejar de ser un enérgico censurador de sus malas maneras.

Su norma de conducta debe ser siempre muy definida, su actuación en el ring muy tranquila; sus decisiones deben ser la resultante de la razón, del buen criterio y de exacta interpretación de las reglas del box. Sus fallos deben ser categóricos y sin vacilaciones.

La vacilación en una decisión o fallo, produce primero el desconcierto de los pugilistas y luego la desconfianza del público.

El referee debe prepararse antes de las peleas para el ejercicio de sus funciones, a cuyo efecto conviene que lea cuidadosamente para refrescar la memoria, las Reglas del Marqués de Queensbery y las del London Prize Ring, que rigen en lo que no sean contrarias a aquellas. Bástale también leer este manual. Conviene, además, que, reloj en mano, levante y baje el brazo diez veces en otros tantos segundos, con el fin de acostumbrarse a contar el tiempo con exactitud en el caso de un knock-out. Debe acostumbrarse a ejecutar esta operación maquinalmente, a fin de que pueda al mismo tiempo emplear su atención en cualquiera otra eventualidad inesperada y en obligar al boxeador que infrió el K. D. a conservar su distancia.



Don Carlos Ward.

Debe el referee cuidar de abarcar con su mirada, a la vez, ambos boxeadores, y no concentrarla en ningún momento en uno solo de ellos, porque entonces inconscientemente queda influenciado por éste, sea favorable, sea desfavorablemente. Así es la naturaleza humana.

El referee evitará en los inter rounds cambiar ideas con el público, pues éste puede sugestionarlo con una sola palabra, resultando entonces que sus decisiones y hasta sus fallos no son de su propio criterio, ya que ha recibido influencia del público, partidarista por sí, defraudando así las espectativas de los peleadores que le han llamado a arbitrar.

### Lo que debe hacerse al subir al ring

El referee deberá tomar en cuenta, al subir al ring, que desde ese momento asume una gran responsabilidad, como es el ofrecer la protección y garantías más absolutas a ambos contrincantes, debiendo poner, por lo tanto, toda su atención para que ambos peleadores observen con estrictez las reglas del contrato de peleas que han firmado.

Tendrán cuidado antes de dar comienzo a la pelea, de preguntar a los peleadores si tienen algún reclamo que dejar establecido, en lo concerniente al vendaje del contendor, a los guantes o al peso, y pesar justicieramente el alcance del reclamo.

El referee dará, o no, lugar a la reclamación. Si ésta fuera de solución inmediata, así lo hará; pero, si no pudiera subsanarse en el mismo momento y sus causas fueran incompatibles con el contrato suscrito, al punto que viniera a destruírlo, el referee suspenderá la pelea, dando cuenta de ellos al público y Comisión e Institución, bajo cuyos auspicios se verifique el match; es obligación del referee, en todo caso, hacer lo posible porque de todos modos se verifique el encuentro, teniendo para ello las facultades de variar las condiciones del contrato de pelea, motivo de la presencia de ambos contendores en el ring.

Antes de empezar el match, el referee revisará los cordeles del ring para ver si éstos están suficientemente firmes y tirantes. Si no los encontrare en condiciones, es aconsejable que los haga poner en orden, en defensa de los propios peleadores.

También velará porque la lona colocada sobre el tablado esté suficientemente estirada, pues una lona suelta hace una pista pesada e incómoda para los combatientes.

También exigirá que el "second" principal de cada peleador traiga pez de castilla para evitar los resbalones durante el combate.

Es conveniente que el referee advierta si el ring ha quedado mojado por el agua empleada por los seconds y que tome medidas inmediatamente para impedir que el suelo quede resbaladizo, lo que puede causar desgracias fatales. En caso de K. O. peligroso, debe insistir en que se mantenga a la víctima en posción horizontal para que la sangre le fluya luego a la cabeza con facilidad.

(Continuará).

# MOVIMIENTO BOXERIL

## AL MARGEN DE LA LLEGADA DEL CAMPEON LUIS VICENTINI

**¡No ha sido reporteado por nosotros! — Recuerdos e impresiones. — Desmentidos y verdades. — Romero y Beiza juzgados.— Intento de un paralelo entre Firpo y el chileno.**

Sabemos ya que Luis Vicentini se encuentra entre nosotros. Ha llegado sano y salvo de todas sus andanzas por la gran República del Norte. Debe haber ganado muchos dollars, debe haber gastado quizás cuánto. Ha vencido, ha tenido fallos en contra. Todo ésto se sabe y bastante se ha comentado ya.

Llegó Vicentini a Santiago cuando nuestro número anterior estaba en prensa. Nuestros colegas diarios compitieron en reportajes terribles al campeón que volvía. Nosotros no podíamos hacer lo mismo. Ibamos a contrariar por esta vez una vieja costumbre y nos quedamos sin estrechar la mano del vencedor de tantos.

¿Para qué íbamos a entrevistar a Vicentini después de tantas informaciones? Seguramente que las preguntas que nuestros colegas dejaron en el tintero, no irían a recibir una contestación amplia y precisa. Respecto de la actuación del chileno en los rings yankees, ya la habíamos comentado largamente en nuestras páginas, a raiz de cada encuentro.

Pero hemos revisado atentamente los reportajes hechos a Vicentini. Hay puntos de sumo interés y que el repórter no ha comentado por escasez de tiempo. Dijo el campeón a nuestro colega "El Mercurio", que es mentira haya sido expulsado de un barco chileno en Nueva York por cierto escándalo. Recordamos, sin embargo, haber leído en una correspondencia de Vicentini, que él ansiaba la llegada de uno de esos barcos para abordarlo en compañía de inquietas "girls" y deleitarse con algunos objetos de etiqueta nacional.

Con el categórico desmentido de Vicentini, comprendemos la fantasía del autor de dichas correspondencias. A veces un desmentido anula una declaración anterior.

Vicentini ha dicho que Beiza no podrá surgir en Estados Unidos sin cambiar el carácter altanero y su orgullo. Algo se aprende leyendo. Ya lo saben nuestros boxeadores candidatos a emprender viaje al país del dollar. Si el box los forma viriles y llegan a posesionarse de cuánto valen, deben despojarse de esas prendas en la antecámara de Tex Rickard. De lo contrario, seguirán el camino de Beiza.

Se le ha insinuado a Vicentini hacer un match en Chile. A esta proposición "el formidable chileno", como se le llama en Nueva York, ha contestado que lo haría siempre que existiera un premio igual al que gana en sus peleas de Estados Unidos.

Si estudiamos bien a fondo esta respuesta, vemos que Vicentini eleva a Chile a la altura de Norte América, y a sus aficionados les da los mismos medios de vida que gozan los de allá. Debemos estar agradecidos.

A Quintín Romero sólo le ha visto dos peleas. La primera con Johnson y la que sostuvo con Montgomery. No está muy entusiasmado con el vencedor de Renault y actual campeón sudamericano. Nos quedan, sin embargo, algunos juicios de críticos norteamericanos, que auguran para Quintín mejor situación y más contundentes triunfos.

❧ ❧

Siempre que llega un campeón, los aficionados del país anhelan verle en el ring frente a adversarios capaces de hacer emplear al que regresa. Esos aficionados concurrían al encuentro con el mayor entusiasmo, sin reparar en sacrificios, deseosos de descubrir en el campeón los métodos que aprendiera en otras tierras.

Dominados por la atracción de lo no visto, llegarían al local seguros de encontrar las sensaciones buscadas. Y fué por eso que un colega preguntó al campeón si haría algún encuentro en Chile y aún le insinuó el nombre de Julio César Fernández, aquel uruguayo que fuera vencido por Vicentini el año 1923.

En la insinuación iba envuelta la casi seguridad de que el viaje a Sud América del campeon chileno obedecía a una revancha con el uruguayo, cuyos trámites estarían ya solucionados de antemano. Vicentini dejó frío al reporter, contestándole que nada tenía resuelto, pero que ante un premio tentador, subiría a un ring chileno, uruguayo o argentino con el oriental.

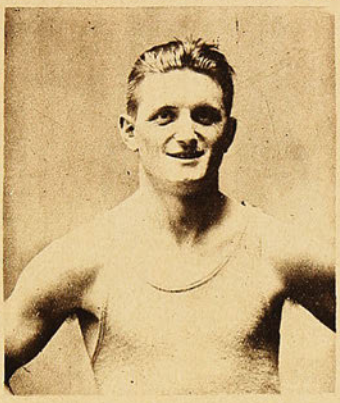

Luis Vicentini.

¡Todo dependería del premio!

Y es que Vicentini, como tantos otros que llegan a ciertos límites, se olvidan lamentablemente que lo que llegan a ser lo deben, en su mayor parte, a los aficionados de su patria. Esos muchachos que se sienten ídolos antes de comprender tal situación, están siempre a un paso de errores que luego no pueden destruir.

Son los amigos, son los diarios y revistas, son las mujeres, somos todos, que guiados por nuestro entusiasmo nos entregamos a elevar a un hombre sin acordarnos que otras veces hemos sufrido decepciones con igual práctica, ya que el hombre llega a cierta altura, y si no está bien "entrenado" para ello, se marea irremisiblemente...

Firpo regresó a su patria después de sus triunfos en Norte América, únicamente en busca de "bussiness". Cobró en su match con Tracey más de cien mil nacionales. Alguien me decía que después Firpo haría una pelea a beneficio de algún hospital u otra institución de beneficencia y que sostendría encuentros a precios populares con el fin de que el mayor número posible de connacionales apreciaran el poder de sus puños.

No sabemos que el argentino lo haya hecho hasta hoy. Quizás espere para más tarde... No lo dudamos, pero aún no se realiza aquéllo.

Y ahora volvamos a nuestro Vicentini. Es muy joven, inteligente y hábil. Tememos que los halagos de todos los que gustan de quemar incienso porque sí, conviertan al campeón sudamericano en lo que jamás fué. Su campaña en Estados Unidos empezó en forma sorprendente, pero ha terminado casi mal. Busca ahora otros campos más propicios para afianzar su personalidad boxeril y quizás si olvidar las amistades de Broadway y Long Island.

Europa se presenta a nuestro campeón como un despertar sonriente en plena primavera de la vida. Su manager debe estar estudiando el debut del chileno en aquellos rings sobre los cuales se paseó invicto Quintín Romero Rojas. Y será una noche llena de luz la señalada para que Vicentini demuestre a los señores del ringside, de enérgicas pecheras blancas y correctos fraes o smockings, todo el empuje de un chileno que desea triunfar para servir de estímulo a los suyos, a aquellos que en los mismos instantes interrogan al altoparlante de su diario favorito en espera de la contestación anhelada.

Y la noticia del triunfo tornará a llenar de júbilo a los aficionados, se improvisarán desfiles en medio de vítores a Vicentini.

Y todo se olvidará para ungir nuevamente ídolo al joven que se eleva a las regiones donde los faltos de entrenamiento suelen marearse y volver la espalda a quienes deben la mayor parte de sus éxitos y situaciones.

¿No será Vicentini otro ídolo de esos?

Creemos que no, sinceramente.

V. DEBEZZI C.

❧ ❧

### LOS CENTROS DE BOX

En días pasados me decía un conocido empresario boxeril:

—¡Ya no se puede hacer un match! Los centros de box acaparan el día sábado a la mayoría de los aficionados. Dan espectáculos baratos, con programas cumplidos a medias.

En fin. Que unos centros arrebatan diez, otros veinte y en total un crecido número de espectadores. El box profesional está sufriendo mucho con esto.

Nuestro empresario tenía mucha razón en lo que respecta al público que asiste a los centros. Antes no ocurría, que hoy en este centro, mañana en aquél y el sábado en diez o quince centros, nuestros aficionados pudieran concurrir a presenciar encuentros pagando muy poco y viendo muchas peleas.

El deporte con ello se ha democratizado. Ya no es una entretención para ricos y de clase media. Hoy día es para todos y para todos hay calidad de espectáculos. Justo es que si un aficionado paga cuarenta centavos por la galería en un centro, no crea que le vayan a presentar un match de Santiago Mosca con Duque Rodríguez. Será una cosa entre principiantes, muchos de los cuales ocultan bajo su físico a un futuro campeón.

Exponentes, de nuestro centros son Luis Vicentini, Juan Beiza, Victor Contreras, Filiberto Mery, Carlos Usaveaga y tantos otros. Cuando éstos empezaban, también se cobraba cuarenta o sesenta centavos por la galería del "Raab



Miguel Ferrara, un peso pesado connacional de Joe Silvani.

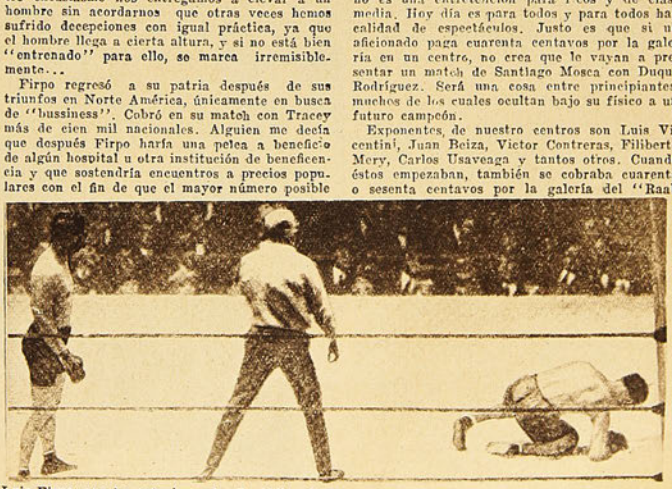

Luis Firpo, que ha entusiasmado al público de Nueva York. Ferrara produce el K. O.

Recoleta B. C.''; ''Benjamín Tallman'', José Levi'', ''Murillo Reyes'', etc.

Esa es, precisamente, la labor que desarrollan los centros de box en Santiago: procurar que la juventud del barrio concurra a sus locales, se hagan socios y practiquen el deporte. Y así es como debe ser. La muchachada necesita de estímulo y de atracción. Con precios bajos se atrae a todo el mundo y raro es el bolsillo que no está dispuesto a vaciar las dos chauchas importe de una galería de centro.

Primero se asiste al espectáculo y se falta a otra reunión. Luego se olvida la reunión por concurrir más asiduamente al centro, hasta que se hace un ''habituó'' y luego un cultor. Cuando el muchacho que una noche solicitara tímidamente una entrada, llega a cambiar golpes en el ring convertido en boxeador amateur, los dirigentes de aquel modesto centro sonríen satisfechos. Más tarde, cuando el que vendía diarios y no sabía leer, pasa por el centro, se hace campeón, viste con elegancia y escribe cartas a los suyos narrando sus triunfos, sienten esos dirigentes mejor cumplida su misión.

Y el público debe ya comprender la silenciosa labor de los centros, pues estimulan a sus dirigentes concurriendo en gran número a sus locales. ¿Que con ello no ganan tanto los profesionales? Habría que pesar en una fiel balanza los merecimientos de cada rama y dar al César lo que es del César.

Seguramente que vencería el amateur.

JOHN BOY.

### LA OBSESION DE LUIS FIRPO

Quintín Romero se ha convertido en la más terrible obsesión del argentino Firpo. En todas partes le preguntan su parecer sobre el chileno y el por qué no ha peleado con él.

Firpo habla de un pronto combate con Quintín en Buenos Aires con ánimos de acallar la eterna pregunta. Pero poco se le cree ya al ex-Toro Salvaje y muchos son los que están de acuerdo que nunca cruzarán guantes Firpo y Quintín.

Mientras tanto el argentino prepara el ambiente para desarrollar algunas peleas en Europa y los empresarios alistan buenas sumas de libras o francos para esos combates.

Firpo, a pesar de todo lo que se diga, es, por el momento, la atracción del mundo boxeril europeo.

### UNA REVANCHA QUE SE IMPONE Y SE PREPARA

En los círculos de Nueva York (boxeriles, se entiende), se habla con insistencia de la necesidad de una revancha entre Quintín Romero y Bob Roper, para aquilatar de una vez por todas la personalidad del chileno con respecto de un posible encuentro con Dempsey por el campeonato máximo.

Con tal motivo, Romero se entrena hábilmente bajo otra dirección, siendo posible que nuevamente quede a cargo de su inteligente manager, Mr. Braden.

### JOHNNY DUNDEE

El ex-campeón peso pluma del mundo viaja actualmente por Europa, en descanso. En Italia ha tenido algunos gestos simpáticos que le han valido espontánea popularidad.

Aunque pretendía un viaje de placer, no ha faltado empresario que le ilusionara con un buen premio y esté en vísperas de efectuar su primer encuentro en el viejo continente.

### DETALLES DE UN TRIUNFO

Johnston González, como se sabe, ha triunfado en Buenos Aires sobre el boxeador húngaro Alex Vida. He aquí los detalles del match:

''El primer round fué parejo. Comenzó atacando de izquierda el chileno para tomar el húngaro a poco decididamente la ofensiva y llegar al mentón con fuertes derechas. González colocó un buen uppercut y una derecha al cuerpo. Se cambiaron numerosas izquierdas.

En la segunda vuelta, Vida sigue en el ataque y sacude al contrario con varios precisos



Luis (Kid) Kaplan, campeón mundial peso pluma, quien sostuvo cuatro rounds de entrenamiento con nuestro compatriota ''El Tani'', en Nueva York, demostrando este último grandes progresos pugilísticos.

''hooks'' al mentón. El chileno da entonces prueba de resistencia y coloca un buen uppercut al corazón. El round es de Vida.

En el siguiente, el chileno golpea al cuerpo con fuerte derecha y Vida siente evidentemente el castigo, pasando en ese round por momentos de verdadero apuro.

El público espera el K. O. de Vida en el cuarto round. El chileno sigue golpeando al cuerpo. Se cambian muchas izquierdas a la cara. Al final, Vida tiene una violenta reacción inesperada y llega al mentón con izquierdas y derechas precisas, que el chileno siente, en momentos en que suena el gong.

El match comienza a decaer en el quinto round, y a imponerse González definitivamente. Esquiva y golpea la cara y el cuerpo. El sexto round se desarrolla en un continuo cambio de golpes sin momentos de mayor ventaja para ninguno. Desde la vuelta siguiente, González comienza a usar casi exclusivamente la izquierda y ello le basta para dominar a su adversario, agotado por el castigo y el tren de pelea. Así llegan hasta el final del combate, con una evidente ventaja de González''.

### AVE DE PASO...

Ha pasado por nuestro territorio en rápido viaje a Buenos Aires, el conocido boxeador peruano Alex Rely.

En Valparaíso estuvo varios días y allí narró a sus amigos su viaje al norte y la inexactitud de muchas versiones hechadas a correr en contra suya respecto de Chile. Rely ha dicho que fué obligado a firmar algunas declaraciones que luego fueron tergiversadas por interesados en malquistarlo con el público chileno, pero que él siempre ha guardado para este país un profundo cariño y agradecimiento, por cuanto aquí se formó boxeador y obtuvo sus mejores triunfos.

### PORZIO TRIUNFA SOBRE BARBERESSI

El campeón peso pesado argentino de amateurs, Alfredo Porzio, acaba de debutar como profesional obteniendo un hermoso triunfo sobre Barberessi.

Fué un triunfo neto, ya que a no mediar la lentitud del árbitro en la cuenta de los segundos, habría triunfado por K. O. en el primer o segundo round.

Porzio, que tiene un físico sorprendente, está en situación de alcanzar mejores triunfos, y, quién sabe, si escalar la altura a que llegara el campeón Firpo cuando contaba con la plenitud de sus fuerzas.

### HUMBERTO GUZMAN VUELVE A TRIUNFAR SOBRE ORLANDO SANCHEZ

Muy duro para Guzmán fué el triunfo alcanzado el sábado último sobre Orlando Sánchez, en doce rounds.

Aunque se descontaba la victoria del campeón, Sánchez hizo un juego que mereció nutridos aplausos de la concurrencia, especialmente en los momentos en que llevaba a su contendor hasta las cuerdas y ponía en peligro su estabilidad.

Técnicamente sobresalía Guzmán por rapidez y conciencia en los golpes, pero era indudable que Sánchez tenía arrestos peligrosos y muy capaces de producir una sorpresa.

El fallo, favoreciendo a Guzmán, fué muy bien recibido por la escasa concurrencia.

Al fallar uno de los preliminares, el referee, Dr. Azócar, fué víctima de algunas protestas de parte del público. Eran protestas injustas, pues no cabía otro fallo. Un botella fué lanzada violentamente contra el palco de la Federación, sin ocasionar, por suerte, desgracia alguna.

La policía procuró poner orden sin poder evitar el atentado.



Aficionados del centro ''Benito Miranda''.

# En Valparaíso se disputan dos partidos internacionales

**EL JORGE V VENCE AL CUADRO DEL "UTAH" EN BASKET-BALL Y EL CLUB DE REGATAS "VALPARAISO" A LOS MARINEROS AMERICANOS.**

En el gimnasio de la Y. M. C. A. se realizó un partido de basket-ball entre los equipos representativos del acorazado "Utah" y Jorge V.

Los primeros en presentarse al field fueron los marinos, siendo objeto de grandes manifestaciones.

Una presentación intachable en su uniforme: color azul con una banda amarilla en rueda; rodilleras y medias iguales; pantalón color kaki, relleno con algodón, especial para los golpes.

Luego apareció Lindsay con sus hombres y lanzó tres vigorosos "ras", los que fueron contestados por los americanos.

Un oficial del "man of war" fué designado para actuar de referee.

Las jugadas se iniciaron en ambos campos con la rapidez y seguridad propia de los jugadores de primera categoría.

Combinaciones, recepciones, pases, etc., se presentaban unas tras otras, sin descanso y con verdadera limpieza, causando admiración y aplausos entre los espectadores que rodeaban el campo de juego.

Un certero pase del capitán Lindsay a Cheetham, es convertido en el primer goal a favor del Jorge V, punto que fué, como era de esperarse, muy aplaudido.

Kelley, el capitán de los americanos, evoluciona hábilmente, y después de una labor rápida, apunta el goal que produce la igualdad de score.

El juego siguió desarrollándose por ambos lados ardorosamente, con demasiado entusiasmo y con mucho impulso.

Al terminar el primer tiempo, los locales tenían 14 puntos a su favor y los marinos 6, y en el segundo 26 y 15, respectivamente.

Los colores del Jorge V fueron defendidos por Jamett, Lindsay, Cheetham, Navarro y Musso.

La concertación de un match de bogas entre una tripulación del Club de Regatas "Valparaíso" y otra del acorazado norteamericano "Utah", despertó entre nuestros aficionados a los deportes náuticos verdadero interés y entusiasmo, porque se iba a tener la oportunidad de presenciar una brega que serviría para aquilatar la competencia entre chilenos y americanos, puesto que éstos han venido alcanzando victorias desde su salida de Estados Unidos.

Gran número de espectadores tomó colocación desde temprano a lo largo de los "docks", o sea desde el Barón a Bellavista, con el fin de no perder un sólo detalle de la labor que desarrollarían ambos equipos para hacer triunfar sus respectivos pabellones.

El recorrido fijado para la carrera fué de 1.000 metros, distancia suficiente para que los bogadores demostraran su pericia en la práctica de la pala marina.

Más o menos a las 9.30, ambos botes se encontraban listos en el punto de partida, esperando la señal reglamentaria para lanzarse llenos de bríos en demanda de la meta.

El guigue chileno estaba tripulado por Alejandro Sieverson, timonel; Carlos Linares, Percy Mac Donald, Gustavo Fevrie, Ramón Ramírez, Carlos Wermerling y Luis Maldonado, es decir, por semi "chuzos" y campeones.

Realizado el sorteo de práctica en estos torneos, le tocó al "Utah" correr a las orillas del malecón y al "Valparaíso" afuera.

Dada la señal por un marino del acorazado americano, ambos botes partieron el agua con ardor y empuje, entablándose inmediatamente una lucha franca y tenaz, pero los locales afirmaron su poderío tomando la vanguardia y sosteniéndose en ella hasta adjudicarse el triunfo fácilmente, el que fué recibido por los espectadores con indecibles pruebas de entusiasmo.

Los chilenos habían vencido a los americanos por más de cinco largos de bote.

A los cincuenta metros los nacionales principiaron a distanciarse de sus rivales; a los cien metros seguían en la misma posición, ardorosamente perseguidos, persecución que resultó inútil porque los chilenos siguieron afianzándose en la punta; a la altura de los quinientos metros, la victoria para los representantes del "Valparaíso" se daba por descontada porque los contrarios, a pesar de su trabajo, no lograban restar ventaja.

Tiempo empleado: 4 minutos 4 segundos.

Se dice que los yankes presentaron una tripulación de primer orden, pero en un bote más pesado que el porteño, lo que habría influído para que la victoria se hiciera tan notable.

Se dice, también, que los chilenos presentaron un equipo de segundo orden, pero en un bote más liviano que el americano.

Total: tomando en consideración el peso de los botes y la calidad de los bogadores, la victoria de los representantes del Club de Regatas "Valparaíso" merece los más sinceros aplausos.

¡Hip! ¡Hip! ¡Hurra!

# "EL DIARIO ILUSTRADO" VERSUS CASA BALLY LTD.



El equipo de "El Diario Ilustrado", que jugó la semi final con los representantes de Bally Ltd.



Los jugadores que representaron a la Casa Bally Ltd.



Una escena del juego entre los del "Ilustrado" y Bally Ltd.

El "Almanaque Zig-Zag"



Don Guillermo Benavides, editor del "Almanaque Zig-Zag", una de las publicaciones anuales más interesantes que se hacen en Sud América, destinada a servir en todos los hogares.

Reserve desde luego el número extraordinario que publicará "Los Sports" el 6 de febrero próximo

# Partidas internacionales de cricket en Buenos Aires

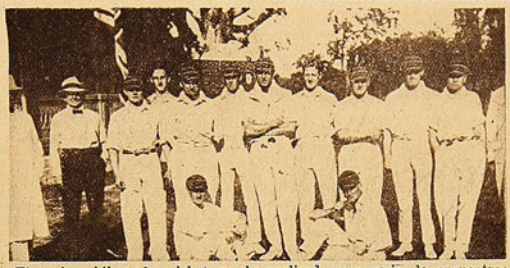

El equipo chileno de cricket que ha realizado una serie de encuentros en Buenos Aires



Durante uno de los encuentros con el Club Lomas.



Aspecto general de la cancha de cricket en el momento de la partida del equipo chileno con el cuadro argentino Hurtingham

## ANGOL TENDRA UN MAGNIFICO ESTADIO

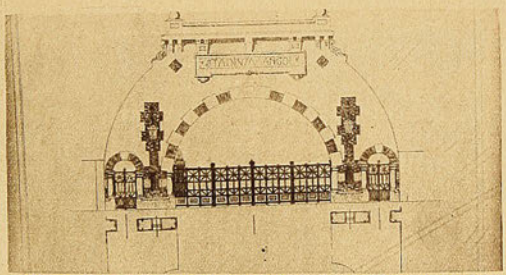

Esquema de la gran entrada al Estadio que se está construyendo en Angol

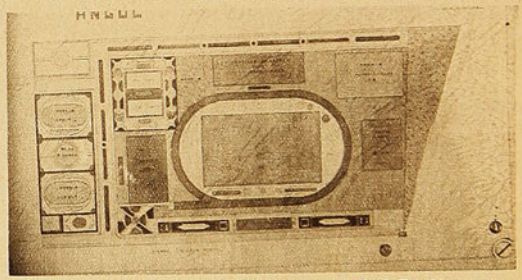

Plano de las diferentes canchas de que constará el Estadio, construcción que dirige con especial entusiasmo el capitán Fernández

## LOS DEPORTES EN BROMA

En casa del deportista:

**La visita** (al ver llegar al chico de la casa cargado de distinciones, de vuelta de los exámenes). — Bien aprovechado el chico. ¿A qué carrera piensa usted dedicarlo?

**El padre.** — A la Maratón. Es la más larga, pero es la más honrosa.

Filosofía del boxeo:

El pugilista retirado, al principiante:

—Un boxeador de raza no debe avergonzarse jamás de las derrotas sufridas, porque estas son siempre causadas por fuerza mayor.

El football cómico:

El arquero novato, al amigo particular.

—Nos ganaron por un tanto, el único del día. Yo pude barajarlo de un cabezazo, pero me fué imposible.

—¿Por qué?

—Porque en ese momento perdí la cabeza.

El tennis al alcance de todos:

El borracho, saliendo de la cantina abrazado con un compañero:

—Figúrate tú si nos hubiéramos dedicado al tennis... ¡Qué magníficos campeones en "dobles" habríamos sido!

Lecciones de natación:

El discípulo, saliendo de la piscina, a su profesor:

—Y bien, maestro, ¿nado ya lo suficientemente bien? ¿Qué otra cosa me recomienda?

El profesor, después de reflexionar un minuto:

—Nada más.

Temporada de boga:

Un hortera que va por la calle con un amigo, le dice a éste, mostrándole una voluminosa señora que pasa:

—Donde tú la ves, esa señora es una verdadera estrella en el deporte de la boga.

—¿Cómo así?

—No sabes tú: es como hecha de encargo para el "regateo"..

Aerostación combinada:

—Para partidas en globo, ninguna más emocionante que la que presenciamos todos los años

—¿Cuál?

—La partida de Ferrocarriles...

Un chiste atroz:

—¿Sabes tú por qué al general Carrera no lo pusieron a caballo, como a O'Higgins y San Martín?

—No.

—Pues, para que más tarde su estatua fuera un símbolo del pedestrismo: Carrera pedestre...

La justicia deportiva:

—¿Te acuerdas de aquella casa de remates bruja, donde sus dueños nos estafaron ahora tiempo en unas piezas de género? Pues bien, el juez acaba de expulsarlos del local y de clausurárselo.

—No te quepa duda: ese juez es un deportista.

—¿Por qué?

—Porque se ha lucido en una prueba difícil: el lanzamiento del martillo.

Traído de los cabellos:

—El señor pretende que hay deportes tan insignificantes, que son verdaderos deportillos.

—Deportillo no hay más que uno: el andinismo, por ser un deporte de cordillera...

PEREJIL.

# LOS PORTEÑOS RETORNAN TRIUNFANTES A SUS LARES

El mayor atractivo del programa acuático que debía desarrollarse el domingo en la Piscina del Estadio Policial, lo constituía el Campeonato de Chile sobre 200 metros.

Las demás pruebas, sin tener el atractivo de un campeonato, eran lo suficiente interesantes para entusiasmar a todos los aficionados al deporte de la natación.

Se iniciaba el torneo con los 25 metros para menores de 15 años.

Presentáronse nueve competidores, entre los cuales había muchachos que parecían cercanos a los 20 años, y otros que parecían caros para 12 años.

Dada la partida, se destacó inmediatamente el ganador, que tocó la orilla a dos metros sobre el segundo.

En el vencedor de esta prueba, hay pasta de campeón. Los 25 metros habían sido una quinda para él. Preguntado su nombre, sin denostrar el menor cansancio, responde:

—Bravo.

Y es Bravo, un bravo muchacho, en realidad.

### 50 metros para menores de 19 años

Siete chiquillos que forman una verdadera ola, desde uno a dos metros, se disputan esta prueba, Marholz, de Valparaíso, llega a la meta con tres cuerpos de ventaja sobre Caffarena, de Santiago.

Dos pruebas y dos triunfos para Valparaíso, era un hecho que empezaba a inquietar a la representación santiaguina.

¿Habría enviado el Puerto un ganador para cada número del programa?

### 50 metros, novicios

Aquí compite el hijo al lado del padre, el gigante al lado del pigmeo, el obeso junto al esqueleto. Los participantes son, pues, de lo más heterogéneo cuanto a talla, peso y edad. Pero todos, entendemos, cumplen con el requisito exigido: ser novicio en lides acuáticas. No haber sido ganador en ningún otro concurso, más bien dicho.

Iniciada la lucha, empieza a destacarse inmediatamente un muchacho delgado, moreno, agilísimo para cortar el agua. Es Gammeli, también porteño, que remata a poca distancia del más cercano de sus adversarios.

### Número festivo: 50 metros, cuchara en boca y sobre la cuchara un huevo

La dificultad de esta prueba consiste en recorrer los 50 metros sin que el huevo caiga al agua. Verdad que el competidor puede recuperar el huevo, pero esto es tan problemático como sacarse el gordo de la lotería. Perder el huevo y quedar eliminado de la competencia, son, pues, actos correlativos.

Se presentan tres competidores.

Iniciado el recorrido, a los 10 metros un hombre queda fuera de combate. Se tira de cabeza hacia el fondo, en persecución del huevo. Nada. El producto gallináceo se escurre quizá a qué extremo de la profunda piscina. A los 25 metros, falla otro de los competidores. Queda uno, Ramírez, quien, nadando de espalda, cubre la distancia en las condiciones estipuladas: cuchara en boca y sobre la cuchara el huevo.

### 100 metros, estilo libre

Igual que en los 100 metros terrestres, se forman cuatro canchas, divididas aquí por cordeles con flotadores de madera blanca, distribuídos de metro en metro.

Toman parte seis jóvenes, muy parejos en talla y contextura. Aquí no hay ventaja apreciable entre uno y otro hombre.

La lucha, estrechísima, se resuelve a favor de Marholz, el mismo muchacho vencedor en los 50 metros para menores de 19 años.

### Campeonato de Chile en 200 metros

No había para qué hacerse ilusiones. Si los anteriores triunfos de los porteños eran inesperados, la victoria en el campeonato era cosa esperada, segura, fija. Salvo, naturalmente, un acalambramiento general de los tres "ases" que defenderían los colores valparadisinos. Pero en estos disparates no caen los porteños. Para acalambrarse esperan terminar la prueba, cuando haya a la mano una persona que les pueda hacer masajes.

El hecho de que uno de los hermanos Métga hubiese participado en anterior prueba, le hizo desertar del campeonato, dejando a dos de sus compañeros, R. Zúñiga y Núñez, la responsabilidad de representar los colores santiaguinos.



Porteños y santiaguinos, listos para competir en los 200 metros.

El Puerto entraría en lucha con un trío formidable: Arndt, Maino y Consiglieri.

Arndt, campeón hasta hace poco en los 200 metros; Consiglieri, vencedor de Arndt y actual campeón; Maino, tan bueno como Arndt y Consiglieri.

Decíamos que la victoria porteña era segura, fija. Y decíamos esto, basados en los tiempos obtenidos el anterior domingo por Zúñiga y Consiglieri, en los cuales hubo una diferencia de 10 o más segundos a favor del porteño. Si a esta circunstancia agregamos que Santiago opondría sólo dos hombres al trío visitante, ¿qué esperanzas nos cabía? Nada más que el azar de un "batatazo".

Listos para lanzarse los competidores, les observamos: Maino, muy gordo, no parece tener aptitudes de gran nadador; Núñez, alto, macizo: con más hechuras de atleta de secano que peligroso adversario acuático; Arndt, el más pequeño de todos y el que más nos gusta a nosotros para ganador; Consiglieri, actual campeón porteño, tiene todo el aspecto de un pez robusto y batallador; Zúñiga, el mejor cuerpo acuático, verdadera corvina humana.

**25 METROS (MENORES DE 15 AÑOS): 1.o R. Bravo (porteño); 2.o Hernández. Tiempo, 17 segundos 1/5.**

**50 METROS (MENORES DE 19 AÑOS): 1.o A. Marholz (porteño); 2.o Caffarena. Tiempo: 25 segundos 4/5.**

**50 METROS (NOVICIOS): 1.o E. Gammeti (porteño); 2.o A. Ueriksen. Tiempo, 39 segundos 4/5.**

**50 METROS (CÓMICA): G. Ramírez (santiaguino). Tiempo, 1 minuto 1 segundo 3/5.**

**100 METROS (LIBRES): 1.o A. Marholz (porteño); 2.o Guzmán (santiaguino). Tiempo, 1 minuto 26 segundos 2/5.**

**200 METROS (CAMPEONATO DE CHILE): 1.o Consiglieri; 2.o Arndt y 3.o Maino (todos porteños). Tiempo, 3 minutos 18 segundos 4/5.**

Primera etapa: Maino y Consiglieri marchan iguales cuasi todo el tiempo, logrando el primero breve ventaja.

Segunda etapa: Continúa la lucha en las mismas condiciones. Pero esta vez corresponde a Consiglieri la dicha breve ventaja.

Tercera etapa: El tren de los competidores disminuye. Consiglieri avanza de lado mediante amplias y matemáticas brazadas. Arndt ha entrado a reemplazar a Maino en la disputa del primer puesto. En el mismo orden tocan la orilla: primero Consiglieri, segundo Arndt y tercero Maino.

Cuarta etapa (final): Consiglieri sigue en el puesto de honor. Su estilo, deslizamiento de lado, se impone. A cuatro metros del campeón, el ex-campeón Arndt avanza seguro y decidido. Cuando faltan sólo 10 metros, el pequeño Arndt apura el tren. La lucha, entonces, se torna reñida, emocionante. Consiglieri concentra todos sus esfuerzos en la brazada; Arndt, por su parte, en la desesperación del triunfo que se le escapa, se convierte en un verdadero motor humano. El público le ayuda en sus ansias supremas, a los gritos de: ¡Arndt!... ¡Arndt!... ¡Adelante, Arndt!...

Y por la miseria de 50 centímetros, Arndt cede el triunfo a Consiglieri, el vigoroso campeón porteño y hoy, campeón de Chile.

Tercero remata Maino, cuarto Zúñiga y quinto Núñez.

Al dejar la piscina, un mismo aplauso, sonoro, cálido, vibrante, envuelve a Consiglieri y al pequeño Arndt.

### Lanzamientos

En esta prueba el público recibe una sorpresa, no de los participantes en la prueba misma, sino del jurado, que proclama vencedor al porteño, señor Escudero.

¿No quiso el jurado que se interrumpiera la cadena de triunfos del conjunto visitante? Si tales fueron sus simpáticas intenciones, muy de acuerdo. Pero si al designar al señor Escudero vencedor del concurso quiso hacer justicia... Bueno. También se habría podido aceptar, siempre que el anunciador, al pregonar las condiciones de la prueba, hubiese explicado al público que en este caso especial, en el jurado se invertiría el sentido de la apreciación...

### Estafeta

Este es un número que agrada bastante al público. Especialmente cuando, como en la carrera del domingo, la lucha es reñida, desde la partida misma.

En los primeros 25 metros, los competidores nadan en la misma línea; al finalizar la primera etapa, hubo un metro de diferencia. Menos de un metro en la segunda y empate en la tercera. El desarrollo de la etapa final, por las circunstancias apuntadas, subleva el sistema nervioso a buen número de señoritas, que aplauden entusiasmadas a su respectivo favorito.

En realidad, fueron estos 50 metros los más peleados que hayamos visto. No se disputaban decímetros, se disputaban centímetros, y si nos tildaran de exagerados, diríamos que hasta milímetros. Tan es así, que los espectadores fallan:

—¡Empate! ¡Empate!

No era eso lo honrado, sin embargo. El representante porteño, en un esfuerzo máximo, había tocado primero la orilla con una de sus manos.

### Water-polo

Termina la reunión con dos partidas de water-polo: en la primera disputan los clubs Gimnástico Alemán y Quinta Normal; en la segunda, los equipos Mundo y Chile.

Vencedores, Gimnástico Alemán 2 a 1 y Mundo 1 a 0.

### Comentarios

Suprimidos por falta de espacio...

CHALO.

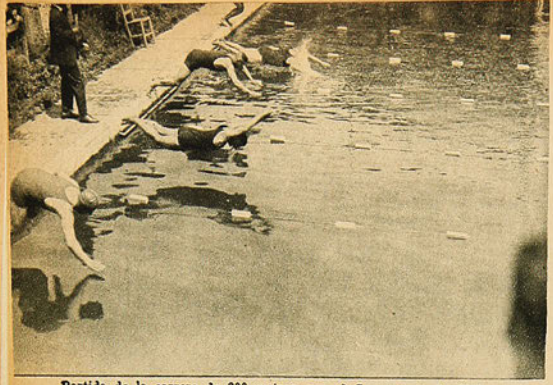

Partida de la carrera de 200 metros, por el Campeonato de Chile.



Consaglieri, ganador de los 200 metros, llegando a la meta.

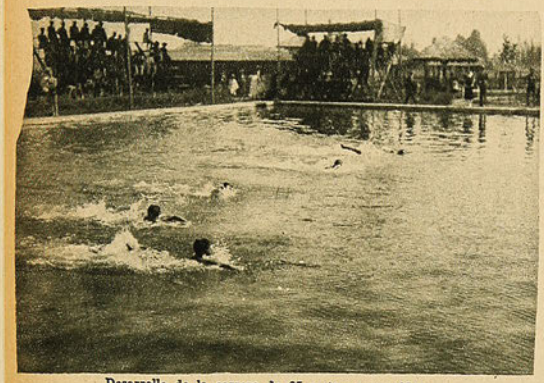

Desarrollo de la carrera de 25 metros para niños.



Los competidores infantiles.

# EL CAMPEONATO DE NATACION D

## SE VERIFICO EL DOMINGO EN LA F

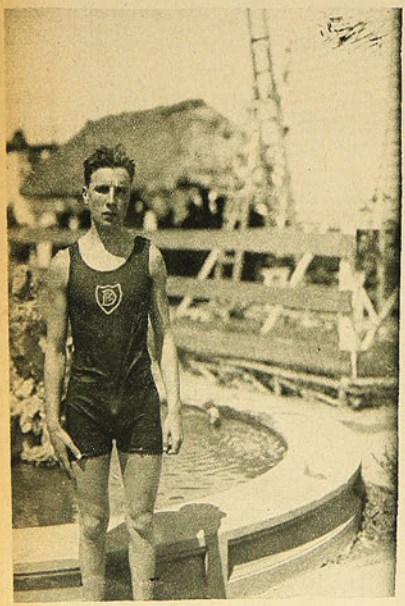

Mayerhold, ganador de los 100 metros.



Los competidores porteños de los 200 metros.



El ganador de l



Aspecto de l



Uno de los saltos ornamentales.



Partida de la carrera de postas.



Los competidores de la justa.

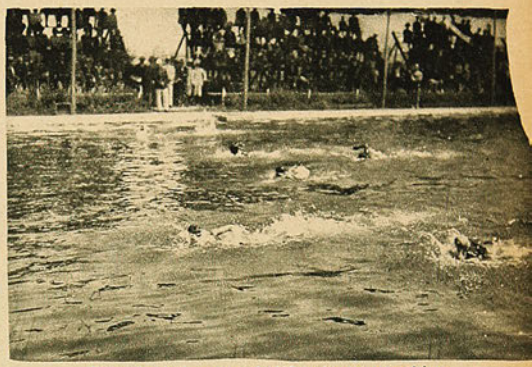

Desarrollo de la carrera de 100 metros para novicios.

# N DE CHILE EN LOS 200 METROS

## LA PISCINA DEL ESTADIO POLICIAL



carrera del huevo.



las tribunas.



Los competidores santiaguinos de los 200 metros.



R. Bravo, ganador de los infantiles.

# UNA ENTREVISTA A LOS HERMANOS YACOPPONI

**HABLAN SOBRE EL FOOTBALL EN ITALIA Y EN CHILE. — OPINAN SOBRE LA LIGA METROPOLITANA Y OTRAS INSTITUCIONES. — QUIENES SON, A SU JUICIO, LOS MEJORES JUGADORES CHILENOS.**

El Audax Italiano es hoy día el club de moda; el comentario deportivo rueda alrededor de las brillantes victorias obtenidas sobre el Green Cross, campeón de otros años de la Metropolitana y el 1.o de Mayo, actual poseedor del trofeo Ismael Pereira I.

El Audax, después de una serie de triunfos, llegó a disputar el puesto de honor por la competencia de la copa Joaquín Prieto C. al Barcelona y al Green Cross, a los cuales venció después de reñida lucha, lográndose adjudicar así el codiciado trofeo.

Para ser campeón de la Liga fué necesario medirse con el 1.o de Mayo, vencedor otros años de la competencia de honor de la Liga y en el presente de la Copa Jackson que se disputa en la serie paralela a la Copa Prieto. El partido llevó a los Campos de Sport una extraordinaria concurrencia para estos días de canícula. Su desarrollo fué emocionante, todos creían en el triunfo del Mayo. El doctor Aguirre lo consideraba un hecho; Carlos Cariola casi no dudaba, y sin embargo, el destino tenía señalada la victoria para el Audax, que cuando menos se lo esperaba, colocó un goal, muy discutido por los del Mayo y su presidente, pero al fin y al cabo un goal y tan goal que mientras el directorio de la Metropolitana no diga otra cosa, dará al Audax la victoria que lo consagra como el más brillante astro de toda la gran Liga Metropolitana.

Me parece que se necesitan títulos para llegar a ocupar tan codiciado puesto, y el Audax los tiene, es, además, un club serio, organizado, entusiasta, que se preocupa de mantener en alto su prestigio y cuyos socios no omiten sacrificios en pro del deporte.

Todo cuanto se relaciona con el club de moda, despierta interés entre los fanáticos del foot-ball y por eso fuimos a ver a los más caracterizados de sus socios, los famosos y comentados hermanos Bruno y Gino Jacopponi, para que nos dijieran todo aquello que pudiera ser de interés para nuestros lectores.

* *

La llegada al país de estos famosos jugadores europeos marca época en los anales del deporte de 1923. Nunca un footballer nacional llamó más la atención de los entendidos ni tuvo más partidarios que Bruno Jacopponi, guardavallas del club de la casaca verde; su valla es acedidada por la juventud brava de nuestras canchas, que quiere ver de cerca al nuevo fenómeno, y la policía en más de una ocasión ha tenido que contener el entusiasmo producido por sus magistrales jugadas.

En él todo es novedad; grandes guantes, agilidad de gato para saltar de un lado a otro, facilidad y valor para dejarse caer al suelo, varios cabezazos contra los palos y sobre todo su novedoso lenguaje...

Gino, con su melena ondulada, sus tiros matemáticos al arco, sus quites, sus excentricidades y saltos casi mortales, sus oportunos pases y forma de dirigir el juego, se ha colocado entre los mejores jugadores del país, siendo su juego objeto de comentarios.

Los encontré en el negocio que han instalado en la calle San Alfonso. Me recibieron con toda atención. Bruno tomó la palabra para responder a las preguntas; es el mayor y domina mejor el idioma.

—¿Dónde se inició en el football?

Bruno nos contesta:

—Somos de Livorno. Desde muy "bambinos" jugábamos en el colegio con Gino y los compañeros de clase, con pelotas de papel. Los partidos eran reñidísimos y participaba un sinnúmero de jugadores por lado; cabezas rotas, trajes y zapatos despedazados, eran casi siempre el resultado de los matches cuando no lo eran un pugilato general.

Papá se enojaba mucho cuando llegábamos a casa pidiendo zapatos, y nos castigaba. Con el tiempo, era el primero que estaba en la cancha cuando jugábamos en 1.a división por el Livorno.

Yo era contador del Banco Comercial. Durante la guerra conocí a Félix Coste y después jugábamos en el mismo club.

Nuestro club ha tenido en Italia brillante actuación. El año 1922 fué vencedor de los campeonatos del Centro y Sur de Italia. El campeonato final lo perdió contra el Internacional de Milán, poderoso club donde actuaba de wing derecho Brusadelli.



Los hermanos Yacopponi antes de venir a Chile.

—¿Qué noticias deportivas tenían de Chile?

—Los diarios daban datos del campeonato que se realizó en Viña del Mar. Yo siempre los leía con interés. Decían los nombres de los jugadores que hacían los goals, el número de personas que concurría y un comentario sobre el alto espíritu deportivo de los chilenos.

Antes de venirse, Coste nos dijo: "Cuando menos lo piensen los mando llamar". Para entusiasmarnos nos enviaba diarios y revistas deportivas y nos tenía al corriente de todo lo que pasaba acá, hasta que decidimos venirnos, y aquí nos tiene muy contentos y acostumbrados. El clima muy agradable, la gente simpática y llana, el público muy benévolo y correcto con nosotros.

—¿.....?

—La vida es más barata que en mi patria, no así los arriendos; allá valen menos pero los alimentos son más caros.

—¿Cómo está organizado el football en Italia?

—Muy distinto que en Chile. Allá no hay Ligas locales; existe sólo la "Federación Italiana de Football para todo el país y con sólo 24 clubs de primera división. Muchas ciudades no tienen clubs de primera categoría y hay otras que tienen dos o tres.

Se inició la Federación con 48 clubs de primera. Cada año se eliminaron 12 hasta llegar a 24; éstos se dividieron en dos series y cada año los tres últimos clubs de la competencia pasan a 2.a división y los tres primeros pasan a la superior.

—¿Cómo se selecciona el team nacional?

—La Federación nombra técnicos especialistas que se fijen en la actuación de los jugadores de cada club y se seleccionan 30 o 40 hombres y entre ellos se escoge lo mejor, después de varios partidos.

—¿El problema de los árbitros cómo se soluciona?

—No es un problema; la Federación los nombra para cada partido teniendo cuidado de que sean de ciudades distintas de las que actúan, ella paga el transporte y gastos del viaje; el árbitro que no pueda asistir lo avisa y se le nombra reemplazante.

—¿.....?

—Cada club tiene su cancha y su maestro entrenador. Dos veces por semana se hace training científico, igual como los atletas, carreras, saltos, cuerda, correr con la pelota, tirar al arco con los dos pies, ejercicios en el corner, táctica ofensiva y defensiva y practice con los segundos equipos.

Un jugador no puede cambiar de club sino después de dos años que ha solicitado permiso a la Federación. Esta tiene el carnet de identidad de todos los jugadores inscritos. Antes de un match el árbitro recibe los carnets y al presentarse a la cancha llama a cada jugador y controla si es el mismo del carnet; en esta forma no es posible la suplantación.

—¿Qué actuación tuvo Italia en la Olimpiada mundial?

—El team nuestro venció al de España, tenido como uno de los mejores del mundo. Dicen que el goal de la victoria fué colocado por un back español, pero debo decirle que el football también es cuestión de suerte. La Metropolitana debió vencer fácilmente a la Asociación; llevábamos dos goals de ventaja cuando un back nuestro de un cabezazo metió un goal sin que yo pudiera evitarlo; otro fué pasado por un penal y nos vencieron.

Sigamos con Italia. Nuestros colores vencieron a Luxemburgo, pero fueron batidos por Suiza. En el team actuaba Magnozzi, amigo mío que iba a venir a Chile, pero como fué seleccionado se quedó; puede que algún día venga.

—¿Qué le parece la actuación de los uruguayos en Europa?

—Colosal, sencillamente colosal, eso de ganar el campeonato del mundo no es tan fácil triunfar sobre equipos tan poderosos como son los de Estados Unidos, Holanda y sobre todo Suiza; para hacerlo hay que tener cualidades. Un hermano mío los vió jugar en la Olimpiada de París y nos escribe diciéndonos que los jugadores uruguayos son maravillosos, verdaderos artistas del football, poseedores del más científico de los estilos de juego.

Por lo que hemos visto aquí en los Campos de Sports, se puede sacar la deducción de lo que serán los maestros.

El juego me llamó la atención por su ciencia; parece que no hacen esfuerzo mayor, su combinación rápida y matemática, su oportunidad para pasar la pelota es magnífica; todos juegan con los dos pies, los quites admirables y sobre todo, ¡qué tiros al arco, Dios mío!

—¿Qué nos dice del atletismo italiano?

—No hay mucho entusiasmo; sin embargo,



Bruno Yacopponi, guardavallas del Audax Italiano.

se practica algo, se hacen campeonatos anuales que atraen bastante concurrencia, hay algunos buenos elementos, entre ellos Frigerio. Italia en la Olimpiada de París obtuvo el 6.o puesto con 19 puntos.

—¿Conoció a Frigerio?

—Soy amigo suyo. Lo conocí en Padova y Milán; participó en la guerra con nosotros. Es un excelente muchacho, mayordomo administrador de una fábrica de automóviles Fiat; goza de grandes simpatías en el público. Las marchas despiertan allá más interés que las carreras. Todos los domingos hay competencias, y son comunes las marchas con equipo militar.

Frigerio, desde hace años, gana todas las veces que compite. En las dos últimas olimpiadas mundiales ha sido vencedor. Hace una vida muy reglamentada, se cuida mucho, se acuesta y levanta temprano y todos los días hace ejercicios atléticos, por eso que es campeón.

—¿.....?

—El box no está tan desarrollado como en Chile; hay pocos centros de amateurs.

Algunos profesionales ganan dinero, entre ellos los hermanos Spalla, Frattini, Barbaressi y Sambon.

El principal centro boxeril es Milán; le siguen Génova y Roma.

Por lo general, no es un deporte que entusiasme mucho.

—¿Qué impresión tiene del football chileno?

—Creo que es el deporte nacional y sobre todo el más popular; prueba de ello es el número extraordinario de clubs, pero estimo que no es este el principal factor para su progreso; es preferible menos clubs con más socios, porque esto quiere decir mayor número de cuotas y entradas tan indispensables para tener buenas canchas y maestros. Aquí los clubs no se preocupan de esto, en Italia cada institución tiene su cancha y su entrenador.

Los muchachos me parecen muy entusiastas y esforzados, de gran corazón y pujanza, pero no dominan la técnica del juego, actúan sin ton ni son, derrochando muchas energías. Algo que me llama mucho la atención es que aquí no se acostumbra el entrenamiento colectivo tan indispensable para triunfar.

—¿Cree usted que sea beneficioso al deporte el profesionalismo?

—No, señores, muy al contrario; es funesto porque los clubs no tienen seguridad de sus hombres que miran en este caso más los billetes que la institución en que actúan y por mejores ofertas se pasan de club.

—¿Qué impresión tiene de los árbitros chilenos?

—Estimo que son muy condescendientes; los hay muy buenos, como don Francisco Jiménez.

—¿Cuál es — a su juicio — el club más poderoso de Santiago?

—Si la pregunta se refiere a la potencia de sus jugadores: el Magallanes. Su cuadro es homogéneo, impetuoso y resistente. El Ibérico es un gran club, su línea delantera es bastante buena, celebré mucho el entusiasmo con que se preparaban cuando jugaban con el Audax.

Decir en definitiva cuál es el mejor, es bastante difícil, lo mejor es atenerse al resultado de la competencia del año...

—¿En qué cancha prefiere jugar?

—Sin discusión, la mejor es la de los Campos de Sports; el suelo parejo y cuidado, las tribunas espaciosas y cómodas; lo único que no anda muy bien son los baños.

—¿Quién es el mejor guardavallas?

—Ramírez, del Gold Cross, aunque tiene mucho que aprender todavía.

—¿Cuál es el mejor back?

—Más que todos me gusta jugar con Hamablet; es calladito, sencillo y modesto. Parece que no supiera jugar y, sin embargo, siempre está bien colocado; es valiente, muy oportuno y seguro. Tengo mucha confianza cuando juego con él. Ernest es más fuerte y tiene más experiencia pero prefiero a Hamablet.

—¿Cuál es el mejor half?

—Que conteste Gerio.

Y Gerio nos dice:

—Teuche, capitán de la Metropolitana, muy entusiasta y ocurrente; sabe dirigir a sus compañeros, se coloca muy bien, parece que atrae a la pelota, y sobre todo, tiene precisión para pasarla, no es ambicioso, eso sí, creo que no se entrena mucho.

—¿Y Coste?

—Un excelente muchacho, nos dice Bruno. Lo aprecio mucho; juega muy bien, tiene gran espíritu deportivo, mucha resistencia, hace un juego muy eficaz. En Italia actuaba de wing derecho al lado de Gerio en el club de Livorno. Figuró en intercities con Florencia y Pisa, siempre con bastante éxito, allá lo apreciaban mucho y creo que en el team de la Metropolitana haría un bonito papel al lado de Gino.

—¿Cuál es el mejor delantero?

Los hermanos se miran, hablan los dos...

Difícil decirlo. Legarreta, dice uno; Olguín es un bambino muy ágil y valiente, dice el otro.

—¿Qué piensa usted, Gino, cuando se encuentra solo frente al arco con la pelota?

—Cuando estoy solo, solito, sin que nadie me moleste, me fijo en la colocación del goalkeeper contrario y si está al lado izquierdo, shuteo con el pie izquierdo, la pelota va a la derecha, y goal seguro.

—¿Cómo entonces no colocó goal cuando sirvió el penal contra los uruguayos?

—¡Ah! No sé; mala suerte. Toda regla falla, los nervios, la desesperación, el apuro...

—¿Qué hace usted, Bruno, cuando viene un contrario solo con la pelota?

—Si el atacante es inteligente y tiene calma, estoy perdido, pues traerá la pelota cerca de los pies y si salgo me hace el frente y... goal seguro; pero, si viene un poco separado, me dejo caer encima de la pelota sin preocuparme del jugador, muchas veces esto es peligroso, pues, se expone a romperse la cabeza contra el palo, pero no importa, hay que salvar el goal cueste lo que cueste; los partidos se ganan o pierden por un punto.



Gino Yacopponi, delantero del Audax Italiano.

—¿Qué nos dice de los últimos encuentros?

—Yo no juego desde el match con los uruguayos, nos dice Bruno; que les diga Gino.

Y Gino nos dice:

—Mucha razón tenía Coste cuando nos decía que nos entrenáramos para jugar con el Green Cross, los muchachos dominan ampliamente el football y saben suplir con inteligencia su falta de training; le aseguro que las corridas de Pérez me hicieron pasar susto; nuestro goalkeeper es débil aún y fácil de ser batido. Yo estaba algo nervioso. Ferrer me barajaba todos los tiros con maestría y casi creí que no ganaríamos. El Green Cross cometió un error de táctica; cuando un club va perdiendo, debe jugar con un back y poner todos los hombres al ataque, se juega para ganar y en estas condiciones las probabilidades aumentan. En esta ocasión nuestros contendores hicieron al revés: como su línea media aunque respetable con la presencia de Aguilar, era débil, hicieron que Vicuña, un buen delantero, jugara de half quitando con esto toda chance a sus colores ya que la línea de ataque se desorganizó por completo.

El match con el Mayo fué más bravo, se conoce que sus componentes se habían entrenado ya que pudieron desarrollar un juego movido e impetuoso. Nuestra defensa anduvo afortunada al detener los avances de sus delanteros. Rosetti y los Anglada trabajaron muy bien.

Como le manifestáramos dudas respecto al goal de la victoria, nos dijo:

—El goal fué correctamente colocado, nadie ha visto la falta que alega Aravena, el capitán del Mayo. Todo el público aplaudió la victoria y la corrección del árbitro al no dejarse impresionar.

Agradecimos, nos despedimos y nos fuimos.

G. O. ANDRE

IMPORTANTE.—Con motivo de la publicación del número centenario de esta revista, la edición del viernes 6 de febrero próximo constará de un número especial, con páginas en colores. Rogamos a nuestros agentes y lectores hacer sus pedidos con anticipación, para evitar reclamos. El precio de este número será el de costumbre: 60 centavos

# EL DEPORTE DE LA PELOTA VASCA

**La pelota en la pared. — Un deporte que promete resurgir entre nosotros. — Un entusiasta hijo de Logroño ha construído el fronton Berceo. — "Sport por Sport". — "Déjamela a mí, Juan. — Se prohibe jugar a la pelota. — Reminiscencias. — Un poco de historia. — Los "ases"—Y muchas otras mercaderías, como diría don Emeregiano.**

Es verdaderamente digno de los más entusiastas aplausos, el interés que se ha despertado en Valparaíso por la práctica del antiguo y saludable deporte de la pelota vasca.

Según la historia, los franceses dicen que la pelota vasca es de origen francés, y lo consideran como uno de los juegos derivados de las "bochas", como el mail y la "longue paume". Lo que sí está fuera de duda, dicen Romo y Fussel, que el juego de pelota constituye un juego privativo de los vascos desde principios de la edad media, pues en unas justas celebradas el año 583, en Vitoria, por los cortesanos de Leovigildo, jugóse a la pelota, cuyo juego les fué enseñado por prisioneros del Noroeste, esto es, vasconios.

De como se jugaría en aquella época no hay que pensar en averiguarlo.

Como dato curioso que sirve para demostrar la pasión que por la pelota existió desde antiguo entre los vascos, que un pelotón de soldados vasco-franceses, según Lavigne, que formaban parte del Ejército del Rhin, desertaron y se marcharon a Baigony, a organizar un gran partido de pelota.

Se cuenta que una vez se preguntó a Núñez de Arce: "¿No le parece a usted, don Gaspar, que Adán y Eva fueron los primeros que jugaron a la pelota?"

"Hombre, no lo sé—contestó el gran poeta;—pero desde luego puede asegurarse que fueron los primeros que jugaron en pelota..."

Peña y Goñi, los jugadores más antiguos de que se tiene noticias en este hermoso juego ya reglamentado y, profesionalizado, son Asantza y Percaín, de principios del pasado siglo, ambos vascos franceses. Sus contemporáneos en España fueron el famoso Simón de Arrayoz, del Baztán, y su hijo Bautista, que ha sido el más famoso de los pelotaris que han existido, habiéndosele adjudicado el título de "rey a todo juego de pelota", rey que murió asesinado en la capital de Cuba.

En la pelota vasca todos los golpes son naturales.

La pelota lanzada vigorosamente choca en la pared con un golpe seco, rebota. Los jugadores corren, saltan, resbalan, se echan a tierra, se levantan con agilidad, comban los riñones hacia otros, hacen movimientos rápidos, giran sobre sí mismos, levantan los brazos, se amontonan para pescar la pelota y lanzarla con violencia contra el frontón.

En la antigua Gascuña, sobre todo, es tan popular este juego, como el football en Inglaterra; los niños juegan en todos los sitios.

En muchas escuelas existen frontones, y las horas de recreo están dedicadas a este hermoso juego.

Todavía se citan, guiándonos por lo que nos dice un escritor, las grandes hazañas de los Curutchet, los Azanza, los Perhain. Este último supo crearse tal simpatía, que expulsado de Francia en la época de la Revolución y refugiado en España, todavía volvió a su pueblo para jugar contra Curutchet. Después que hubo defendido el honor local, fué preso por los gendarmes, pero éstos se vieron obligados a abandonar su presa ante la hostilidad de la muchedumbre, que los amenazaba con darles rebote en el frontón.

Podríamos extendernos mucho más sobre los beneficios que reporta este deporte a los que lo practican por sport y los perjuicios que origina cuando se le prostituye.

Después de estos ligeros e imprescindibles comentarios, pasaremos a ocuparnos de los fines de esta información.

Fuimos a hacer una visita al señor Emeregiano Ruiz, conocido comerciante de Valparaíso, a quien encontramos perdido en una ruma de libros recién llegados de Europa, pues nuestro entrevistado es librero.

—Se nos ha dicho que usted está edificando un frontón—dijimos.

—Está casi concluído, y se llamará Frontón



Don Emereciano Ruiz, que ha construído en el balneario de Viña del Mar un hermoso frontón de pelotas.

Berceo, en recuerdo del lugar donde nací. Berceo, como ustedes saben, pertenece a la provincia de Logroño, etç. No me guía otro propósito, al invertir dinero en esta construcción, que poner a disposición de todos los aficionados y de los que deseen aprender este interesante juego, un frontón que reúna todas las condiciones necesarias para realizar buenos partidos y que preste comodidades para pasar hermosos días al aire libre, sin tener que salir de la ciudad, pues el sitio donde se ha edificado el frontón es muy pintoresco. Se cobrará un derecho de entrada, insignificante, para cubrir los gastos hechos en las construcciones.

Ustedes que siguen paso a paso todas las actividades deportivas, no ignoran que en los últimos juegos olímpicos, se realizó entre franceses y españoles hermosos y notables torneos de pelota vasca, y todos quedaron muy complacidos de este deporte que cuenta con admiradores fanáticos. Llegó a tal extremo la impresión que dejó la presentación de los indicados "pelotaris", que se acordó incluírlo como juego oficial para las próximas olimpiadas. Hay que tener presente que los brazos ejecutan movimientos que no encontramos en ningún otro sport, el tronco da unos arranques inconcebibles, las piernas desarrollan velocidades maravillosas, todo es atléticamente bello.

Mis hermanos y yo, estaremos a cargo del frontón, y nos haremos un deber en reprimir con mano de hierro cualesquier acto que tienda a viciar el desarrollo de estas justas.

La inauguración se llevará a efecto una vez que se concluyan todas las instalaciones, con un match entre los ases de Santiago y Valparaíso.

Todos los domingos y días festivos, y aún en los de trabajo, se dan cita para jugar numerosos aficionados.

—¿Hay muchos jugadores de pelota vasca en Valparaíso?—preguntamos al señor Ruiz.

Y el señor Ruiz con la bondad y viveza peculiar en él, nos contestó:

—Hay muchos; pero me concretaré a indicarles, salvo olvido, a los que se pueden clasificar en la lista de los "ases", vulgos taitas.

—Veamos a los "taitas".

—Entre los españoles Justo Ochoa, Cecilio Erregorena, Lázaro Pérez, Guillermo Lahidolga, Juan Ruiz, Pedro Pérez, Manuel Aguado, Sergio Ortiz, M. Orbe, Alejandro Carvallo, José San Miguel, Celestino Blosquez, Secundino Zapico, Eusebio Ruiz, A. Beitia Ruiz, y muchos otros que no recuerdo por el momento.

—¿Y usted?

—Malito; no soy capaz de figurar entre tantos "ases".

—Tan quitado de bulla que lo han de ver. Sabemos que usted es como tirado con honda para la pelota con frontón y todo. No se olvide que lo hemos visto jugar en la cancha de la cumbre del Cerro de la Cruz. No se nos ha olvidado aquello de "Déjamela a mí, Juan".

—Se hace lo que se puede.

—Y siempre con más o menos éxito. ¿Y los franceses?

—Juan Plá, Graciano Bepheder, Pedro Etchegaray, Arancet, etc., son jugadores a quienes hay que mirar con respeto.

—¿En Santiago?

—Deben haber muchos, y buenos. Ya tendremos oportunidad de admirarlos cuando principien los partidos entre ciudades, para los cuales se contará con valiosos premios. Como ustedes ven, una era de resurgimiento principia para este deporte que tanto logra interesar a los públicos de otros países, especialmente en Francia y España, donde las autoridades y propietarios tienen que poner letreros: "Se prohibe jugar a la pelota, porque los chicos aprovechan todas las murallas disponibles". Luego se verán los resultados de la campaña que hemos emprendido sin omitir sacrificios. Como dicen los británicos: "Sport por Sport".

Presentamos al señor Ruiz nuestras felicitaciones por su labor, e hicimos votos por el progreso del Frontón Berceo, ya que esta construcción está llamada, por sus instalaciones y ubicación, a prestar incalculables beneficios a los cultores de la educación física, y a sus familias.

L. PIN.



Los señores Juan Plá y C. Blazques, ganadores de los señores Juan Ruiz y E. Erreguerena, en un part do jugado el domingo último.



Grupo general de los pelotaris que participaron en la brega.

# Actualidades deportivas de Valparaíso

ATLETISMO—WATER POLO—FOOTBALL



Directorio del Deportivo Compañía de Gas, en la fiesta de clausura de la temporada.



Llegada de los 100 metros planos.



Equipo de football del Deportivo Compañía de Gas.



Grupo general de los asistentes al torneo y almuerzo en Quilpué.



Grupo general de los atletas que tomaron parte en el torneo organizado por el nuevo Club Deportivo Alfonso XIII.



Los ganadores de los 100 metros.



Equipo italiano de Water-Polo, que triunfó en el torneo con el Jorge V



El cuadro que representó al Jorge V.



El Deportivo Español, que venció al Jorge V en una partida de homenaje al jugador Sabaino, fallecido el año pasado.



El cuadro del Jorge V.

# Las últimas partidas por las competencias de la Asociación de Polo de Chile, jugadas en Valparaíso



El equipo Gente Alegre que venció en el preliminar de la final del campeonato.



El equipo Gorila de Paine, vencedor del campeonato de la Asociación de Polo de Chile.



En el momento de comenzar uno de los encuentros.



Lyon presiona el campo enemigo y llega hasta la línea de los Gorilas.

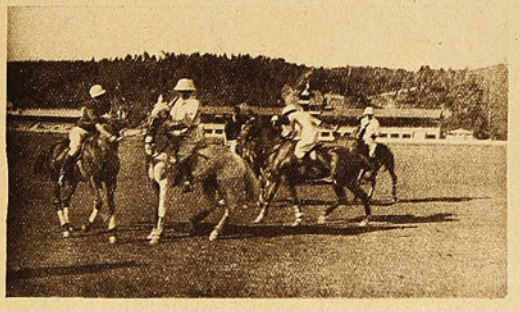

Un entrevero en pleno juego.



En el 4.o "chuker" al comenzar el juego.



Equipo del Valparaíso Polo Club, que fué derrotado en la competencia



Una espléndida arriada de los Gorilas.

Con un hermoso triunfo del equipo de Los Gorilas de Paine, finalizó en Valparaíso la competencia organizada por la Asociación de Polo de Chile. En el partido preliminar se clasificó campeón el equipo Gente Alegre. Una distinguida y entusiasta concurrencia presenció este torneo, que cada año va contando con mayores admiradores.

# LOS DEPORTES EN PROVINCIAS

PUNTA ARENAS—LOS ANDES—RANCAGUA—RIO BUENO



Atilio Núñez, aficionado de 68 kilos, que ha tenido una brillante actuación en Punta Arenas.



Directorio y socios del Caupolicán Boxing Club, de Magallanes.



Adolfo Carvajal, de 44 kilos, del Caupolicán, de Punta Arenas.



El presidente del Caupolicán, señor Atilio Núñez.



Manuel Muñoz, de 54 kilos, del Moscú Club.



Equipo del Liceo III de Los Andes, clasificado campeón de 1924.



Quadro del Morning Star II, que venció en Los Andes al Carabinero II.



Señor Eduardo Rivera, corresponsal de "Los Sports" en Los Andes.



Hernán Yáñez, el popular Tex Rickard rancagüino.



Pedro Pablo Fuentes, campeón pesado de "El Teniente".



Señor Luis A. Gómez Pérez de Arce, fundador de la Brigada Lautaro de Boy-Scouts en Río Bueno.

# DE NUESTROS CORRESPONSALES EN IQUIQUE Y TALCA



El segundo equipo del Norte América que jugó en Caleta Buena.



El segundo cuadro de Caleta Buena, perdedor del encuentro.



Atletas iquiqueños: Cicarelli, Guiraldes, Medel y Straubbe, acompañados del presidente de la Atlética, señor Poblete.



Un grupo de deportistas en la Oficina Salitrera de Caleta Buena.



Primer equipo del Alto de Caleta Buena.



El primer cuadro del Norte América de Iquique.



Dirigentes y footballistas talquinos en pose para LOS SPORTS.



Footballeros talquinos que vencieron a sus colegas de San Fernando.



El Royal Cycle Club de Talca durante un paseo campestre.



Los Ferroviarios de San Fernando que visitaron a sus colegas talquinos.

## CLUB DEPORTIVO BRASIL



Los componentes del equipo ganador del "Trofeo Nelson". De izq. a derecha: Guillermo Golmicht, Olegario Reinoso, Raúl Reinoso, capitán, Alfonso Casanova, Manuel Luna, y entrenador Rubén Salinas.




LA MAQUINA DE ESCRIBIR

**REMINGTON PORTATIL**

ES LA UNICA CON TECLADO UNIVERSAL. - SOLO PESA 5 KILOS. - TECLA POR TECLA IGUAL A LA MAQUINA GRANDE.

**TALLERES CONTINENTAL**

Casilla 3535 - SANTIAGO - HUERFANOS 1057 - Teléfono 3446

Importadores: Sociedad Imprenta y Litografía Universo.






# LOS GRANDES ATLETAS MUNDIALES




Ritola, el famoso atleta mundial, que ganó los 10,000 metros de Colombes en 30'23" 1|2. y que actualmente hace una jira con Nurmi por los Estados Unidos, donde han intervenido en diversas pruebas atléticas. Ritola aparece en esta fotografía, seguido de Wide, el gran atleta americano.

# LOS SPORTS

Editores propietarios:
Empresa "Zig-Zag"

AÑO II — NUM. 98
Santiago de Chile, 23 de enero de 1925



Aladino Azzari, ganador de la carrera Santiago-Lontué, en 3 h. 16 m. 5 s. (Domingo 18-enero)

PRECIO: 60 CENTAVOS

# AL AZAR...




Cuando Ud. pide "un remedio para el dolor de cabeza," o "una tableta," o "una aspirina," compra al azar y hace con su salud lo que el jugador con su dinero cuando lo confía al capricho de los dados. ¿Sabe Ud. si eso que le dan es realmente eficaz e inofensivo? ¿Puede Ud. decir si de entre los miles de analgésicos que hay en el mercado ha tenido la buena suerte de recibir el que le conviene? Para no correr riesgo alguno, pida siempre CAFIASPIRINA (Aspirina con Cafeína) que es la última palabra de la ciencia. No solo alivia cualquier dolor y corta cualquier resfriado mucho más rápidamente que la simple aspirina, sino que levanta las fuerzas, regulariza la circulación de la sangre y es absolutamente inofensiva para el corazón. Compre un tubo de veinte tabletas para tener en su casa o en la oficina; para casos de emergencia, o cuando solo quiera una dosis, pida el Sobre Rojo Bayer que es un empaque tan seguro y sanitario como los tubos mismos.

Los tubos de 20 tabletas llevan el sello de garantía BAYER, de color amarillo. Unicamente aquellos tubos que lo llevan son legítimos.



## SU EXITO

en el sport que practica, depende, en gran parte, de la comodidad de :-: :-: : sus pies. : :-: :-: Visítenos y examine detenidamente nuestro tipo especial de zapatillas de cuero y suela cromo para :-: :-: :-: tennis. :-: :-: :-: Ofrecemos, además, excelentes zapatillas de gimnasia, de lona y :-: :-: suela de goma. :-: :-: Ambos modelos son de calidad insuperable, que está muy por encima de su módico precio.

**CASA ARTIGAS - - AHUMADA, 201**

SEMANARIO NACIONAL

# LOS SPORTS

Editores propietarios: Empresa "Zig-Zag"

AÑO II — Santiago de Chile, 23 de enero de 1925 — NUM. 98

## ENTREVISTAS DE "LOS SPORTS"

### LA EDUCACION FISICA EN LOS ESTABLECIMIENTOS DE INSTRUCCION PRIMARIA.—INTERESANTES IDEAS DEL DIRECTOR, SEÑOR DARIO E. SALAS

Con el propósito de dar a conocer a nuestros lectores la situación de los deportes en las escuelas del país, hemos entrevistado al señor Dario E. Salas, Director del servicio.

Dimos a conocer a este caballero nuestros deseos y se apresuró, con su habitual amabilidad, a suministrarnos los diferentes detalles relacionados con nuestra visita.

—En el año 1913, continúa el señor Salas, la Dirección General solicitó la creación de la Visitación de Educación Física a cargo del conocido y competente profesor del ramo, don Guillermo Martínez, oficina que tiene por objeto la difusión de los deportes y preparación pedagógica de los profesores.

También, en el mismo año, fué creada la Visitación de Educación Física para las escuelas de niñas, que es dirigida hábilmente por la señorita Ruth Kock, destinada en igual forma al fomento y fiscalización de la gimnasia y deportes en los establecimientos de mujeres. La educación física, como ustedes saben, nos agrega, forma parte integrante del programa de estudios tanto de las escuelas primarias como de las normales, y en unas y otras se les presta particular atención. En las normales se dispone para esta asignatura del máximum de tiempo destinado al más importante de los ramos científicos, o sea de tres cátedras, y ello en gran parte con el propósito de dejar tiempo disponible para excursiones y deportes. Muestra de la importancia que a la educación física se atribuye en la escuela primaria, son los numerosos cursos para maestros y maestras, en servicio, celebrados en los últimos años y el hecho de que existan, aparte de los profesores ordinarios de las escuelas, algunos especiales para la enseñanza de la gimnasia, juegos y deportes.

Por lo demás, como ustedes comprenden, las escuelas públicas, conforme a los ideales pedagógicos modernos, no pueden enseñar los deportes sino tomando en cuenta que los niños que educan son hombres en desarrollo. Por tanto, los programas de educación física elaborados por los visitadores ya nombrados, y que someteré en breve a la consideración del Consejo de Educación, no puede pretender dar a los deportes todo su desarrollo y deben consultar, en forma pareíal, sólo la enseñanza de los principales elementos para la práctica deportiva y la enseñanza de las reglas en los diferentes deportes.

En las ciudades de mayor importancia, hay ya implantadas asociaciones escolares de juegos, las que por falta de elementos, desgraciadamente, no han podido ampliarse suficientemente. Los campeonatos se han realizado con la cooperación de algunas instituciones que han cedido sus canchas.



El señor Salas en su despacho

Debido, naturalmente, a la estrechez del Erario durante estos últimos años, el Gobierno se ha visto impedido para proporcionar a las escuelas útiles de juegos; pero, seguramente, agrega el señor Salas, el Supremo Gobierno y autoridades municipales, prestarán este año su entusiasta y valioso concurso a las indicaciones que se formulen para su acrescentimiento de la cultura física escolar, que por las razones expuestas, no está a la altura que se merece.

Dando los agradecimientos por tan importantes declaraciones, nos despedimos del señor Darío E. Salas.

Por nuestra parte, esperamos que el Supremo Gobierno preste atención a las iniciativas de la Dirección General, pues con ello satisfará el anhelo de profesores y alumnos.

Argentina, Uruguay y Brasil nos llevan en este sentido enorme ventaja, porque cuentan con numerosos campos de juegos destinados a escolares y sus gobiernos y municipios distraen cuantiosas sumas para construcción de estadios, compras de elementos deportivos, etc., etc.

Persistiendo en este hermoso objetivo en pro de los deportes, estimamos que el señor Ministro de Instrucción puede traducir en bella realidad lo que hoy día se estima indispensable y necesario para el desarrollo físico de nuestra juventud.

—La Dirección General de Educación Primaria, nos dice, comprende bien la importancia que tienen los deportes y la educación física en general para el buen desarrollo de la juventud y para el porvenir de la raza. Sabe que la grandeza de un pueblo depende, sin duda, de su grado de cultura intelectual y moral y de su capacidad para aprovechar los elementos que la naturaleza ha puesto a su disposición. Pero sabe también que ni el desarrollo intelectual ni la cultura moral, ni la capacidad técnica puede prosperar en una nación físicamente débil. Un cuerpo débil esclaviza. Uno robusto y sano obedece.

Por eso, al revés de lo que algunos creen, el cultivo del cuerpo, bien dirigido, acentúa el predominio del espíritu, favorece su libre desenvolvimiento y convierte al cuerpo, no en amo, sino, al contrario, en lo que debe ser, dócil y eficaz instrumento para la realización de fines superiores. No es extraño, pues, que la Dirección de Educación Primaria haya prestado atención a este problema, procurando impulsar, con los escasos medios de que ha dispuesto, la educación física y los deportes.

Las palabras del señor Salas, respecto del valor de la cultura física, tienen para nosotros especial interés, ya que nuestro distinguido entrevistado permaneció en Estados Unidos un buen lapso, y ha podido justipreciar en el terreno mismo la importancia que se atribuye a los ejercicios físicos en aquel país, que en la actualidad se vanagloria, con razón, de ocupar casi en todo orden de deportes la supremacía mundial.

# NUESTROS ATLETAS

## CONVERSANDO CON ALBERTO UGARTE

Una de las figuras más simpáticas del atletismo nacional es la del "Largo Ugarte", que gracias a su constancia y entusiasmo ha llegado a demorar 15 1|5 s. en pasar las clásicas 10 vallas de la carrera de 110 metros, colocándose con esta brillante performance a la cabeza de los vallistas del Continente.

Alberto Ugarte, un muchacho de corazón de niño, atrae por su modestia y alto espíritu deportivo. Posee cualidades extraordinarias: es campeón nacional aplaudido de todos y siempre es el mismo; amable y sencillo y asiste con toda constancia a los cursos de Strutz.

Representante de Chile en la Olimpiada Mundial de París, defeccionó por lo que él mismo dice: "Sus rivales eran superiores". Allá estudió los estilos atléticos para perfeccionarse y dárselos a conocer a sus compatriotas, a cuya disposición está siempre.

Un reportaje a un atleta, que ha conocido de cerca a todos los grandes campeones del mundo, es de interés para los aficionados. Fuimos a verlo y charlamos largamente.

—Me inicié, nos dice Ugarte, el año 1920. Era alumno del Liceo Lastarria, establecimiento que competía en la Asociación Escolar; era necesario ganarse la Copa y todos los muchachos nos entrenábamos con entusiasmo. El Campeonato Sudamericano ganado por Chile en los Campos de Sports, nos hacía soñar con llegar algún día a ser campeón nacional.

El Liceo ganó la Copa. Yo no hice casi nada: apenas rematé segundo en los 110 vallas.

—¿Qué atletas recuerda de aquella época?

—Siendo yo un muchacho veía en los campeones de esos tiempos a unos colosos formidables, con los cuales nunca pensé medirme, dadas mis modestas condiciones atléticas. Causaban mi admiración: Uranga, Rosenquist, Barros, Lihn, Sansot y Orrego, que en materia de estilo eran lo más completo de la época.

—Y de los atletas de hoy, ¿cuáles merecen su admiración?

—¡Ah! Son muchos. Tenemos a Humberto Jara, corredor de 800 metros que todavía no ha hecho nada notable, pero que sólo con un año de trabajo se perfila todo un campeón. Es muy constante y asiduo a las clases de Strutz, por lo que mucho se puede esperar de él.

Cabello tiene pasta para campeón y creo que, dado su entusiasmo, será luego una figura descollante del atletismo.

Mi hermano de vallas, Fernando Primard, tiene grandes condiciones; se entrena hasta donde se lo permite su trabajo. Cuando adquiera un poco de resistencia verán quién es.

Guillermo Velasco es una estrella que, a pesar de su juventud, ha brillado en los 100 metros y el porvenir le sonríe, si es constante.

El alemán Bayer, lanzando el martillo, merece mi admiración; parece, eso sí, que fuera nervioso. Con el tiempo será formidable; aún es joven y Strutz lo cuida mucho.

Fuera de Santiago Yanke, Decuviéres, Moreno, Catalán, Goic, Müller y Lara son la esperanza del atletismo nacional; todos de méritos revelantes, de gran cariño por el deporte y que trabajan con constancia. En los campeonatos de este año harán un brillante papel.

—¡.....!

—Una concentración la considero indispensable si queremos triunfar en Montevideo. Hay muchos que necesitan una buena alimentación y vida sana para poder desarrollar sus aptitudes.

—¿Por qué prefirió, usted, las vallas al salto alto?

—Vamos por parte. Yo no he dejado el salto alto; siempre me entreno; pero lo que hay es que casi no progreso. Strutz me entusiasmó para las vallas; a mí me agradaba la prueba y me dediqué con todo interés. Mi comienzo frente a los campeones no fué muy halagador; siempre remataba segundo o tercero, detrás de Pérez y Kausel. Esto no me desanimó, sino que muy al contrario, me dió bríos para seguir trabajando hasta que después de un año de constante trabajo vi coronados mis esfuerzos con el primer triunfo.

—¡.....!

—Muchas veces y sin mucho esfuerzo. Pérez y Kausel parece que se han retirado de las pistas. Mis mejores triunfos fueron en el campeonato organizado por los alemanes y en la eliminatoria para ir a Buenos Aires, donde marqué 15 4|5. En la serie que me tocó actuar en aquella República demoré 15 3|5, según dicen, el mejor tiempo registrado en Sud América. Les diré que en entrenamientos bajé hasta 15 1|5. Mi récord está a disposición de todo el que con el esfuerzo y constancia que me ha costado, logre batirlo; yo lo defenderé en todo momento.

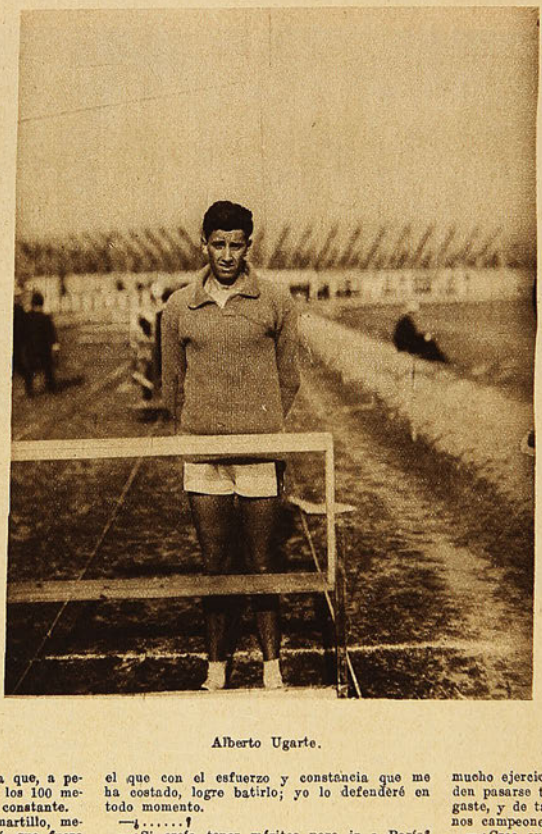

Alberto Ugarte.

—¡.....!

—Si creía tener méritos para ir a París? Les diré que yo nunca creo y pienso nada; cuando estoy en la cancha hago el mayor esfuerzo, y nada más. Strutz y los directores de la A. D. A. Chile creyeron que podía figurar, tomando en consideración que yo había demorado 15 1|5; y tenían razón, puesto que la prueba se ganó allá en 15. Yo no hice nada. Así es el deporte...

—De la Olimpiada, ¿qué nos dice?

—Sobre esto se puede escribir un libro; ya lo harán.

Entre otras cosas me llamaron la atención: la enorme concurrencia, la corrección de los jueces y el público, la cantidad de muchachas bonitas que asistían al desarrollo del campeonato. Les aseguro que más de algún campeón ha perdido su prueba por mirarlas.

—¿Suspira?

—¡No, señor! ¿Qué no siente el calor que hace?

De las performances merecen mención los 400 metros planos en 47 3|5, los 400 vallas en 52 3|5, los 10,000 metros de Nurmi en 29.33, el salto largo de Legendre, 7.76 mts, y el salto alto de 1.98 mts. Es justo dejar constancia del excelente salto del argentino Brunetto, que pasó 15.75 mts. y que no fué controlado como récord mundial por haberse pasado dos centímetros en la talla. El ganador de esta prueba fué Winter, australiano, con 15.53 mts.

De los atletas, los yankees sobresalieron por la perfección de sus estilos. En cada prueba eran verdaderos artistas. Recuerdo lo metódicos que eran en sus entrenamientos. Osborne siempre saltaba con toda la ropa con que salía a la cancha; es decir, con pantalones largos y con gruesa camiseta, y, a pesar de ello, no tenía dificultad en pasar el travesaño a 1.85 mt.

Tootel, el lanzador del martillo, ganó la prueba con 54 mts.; después, posando para el cine, superó la distancia en 2 mts.

Tegendre fué una extraordinaria revelación: iba a competir en el penthatlon y batió el récord del mundo en salto largo, con 7.76 mts. El especialista americano Hubban ganó la prueba con 7.45 mts.

Los deportistas americanos poseen un gran espíritu deportivo y mucho amor propio. Como poseen además dinero tienen toda clase de facilidades para entrenarse; desde muy jóvenes los atletas son considerados y tanto en el colegio como en la Universidad el ser campeón es un título codiciado.

Hay que hacer notar que el equipo de corredores de 110 vallas, compuesto de cinco hombres, traía dos entrenadores: Moore y Simpson, antiguos campeones. Con los corredores de 800 metros venían Joe Ray y Meredick; y así, para cada prueba su entrenador especial, porque a los atletas se les cuidaba con más esmero que el que merece una niñita regalona.

—¡.....!

—La edad más propicia, por lo que vi, me parece es de 23 a 27, aunque sobre esto no hay nada escrito. Ahí tenemos a Myria y Kolehmaihen, que a pesar de frisar los 40 años, figuran; y, sin ir más lejos, ¿no recuerdan al viejo Forteza, del Green Cross, que a pesar de sus 38 años cualquier día se gana a un pibe en los 100 metros?

—¿Qué cualidad especial tienen los finlandeses?

—Esto es difícil decirlo; tal vez un doctor especialista podría decir cuál es la especialidad física; pero por lo que yo deduje, sus triunfos se deben a que siendo Finlandia un país frío, sus habitantes tienen que hacer mucho ejercicio para combatirlo; entonces, pueden pasarse todo el día corriendo sin gran desgaste, y de tanto correr tienen que formar buenos campeones.

—¿Cree que la raza latina sea inferior a la anglo-sajona?

—Los triunfos de los americanos nada quieren decir; hay que tomar en cuenta que ellos son muchos millones y que tienen medios para ayudar a los atletas.

Nosotros con una educación amplia en materia deportiva podríamos hacer lo mismo. Jorquera y Peralta han mantenido récords mundiales. Plaza pudo ganar la Marathon en París. En box, Vicentini, Romero, Firpo, Saavedra y Lagos ganan peleas en Estados Unidos.

Los argentinos hicieron un brillante papel en box en la Olimpiada de París; Brunetto casi fué campeón del salto triple; Tiraboschi pasó el Canal de la Mancha. El Uruguay es campeón del mundo en football y Argentina en polo.

—¿Y la negra?

—Tampoco se puede decir nada; varios negros hicieron un papel brillante en la Olimpiada, entre ellos Hular y Gowdyn; varios fran-

★

ceses del Senegal lanzaron jabalina haciendo brillantes performances.

—¿Con quién corrió usted?

—En mi serie actuaban Newbery, argentino; Harrison, inglés; Patterson, sueco. En la partida fué descalificado el argentino por partir en falso tres veces. La llegada fué muy estrecha. A mí me pareció ocupar el segundo puesto. Los jueces dijeron lo contrario. La prueba fué ganada por Patterson.

Las series no se sorteaban, sino que los dirigentes señalaban a los competidores el mismo día de la prueba.

Lara tuvo mala suerte. Corrió con un americano y con Bronkin, canadiense, y después de una lucha reñida llegó segundo en malas condiciones físicas, pues le falló el estómago, y así tuvo que correr la final.

Plaza era nuestra esperanza y orgullo. En los entrenamientos daba cuenta con facilidad de sus rivales, pero no alcanzó a quedar en condiciones. Veinte días fué poco tiempo. Los finlandeses y japoneses estaban en París varios meses antes trabajando en el mismo terreno donde se corrió la prueba.

Creo que Plaza cometió un error al no tomar la punta en la carrera; se quedó cuidando a Koleinehecer y cuando quiso adelantar era tarde. Al estadio llegó quinto, pero un inglés lo pasó y remató sexto.

Abarca demostró grandes cualidades, a pesar de no haber tenido tiempo para entrenarse; alcanzó a tener algunas victorias, hasta que le tocó medirse con el que después fué campeón mundial.

—¿Cuáles son los mejores atletas nacionales?

—Botija Orrego creo que no tiene competidor en el salto alto, y Yanke tiene condiciones; es un rival peligroso, pero tiene que perfeccionarmucho su estilo.

Para las vallas creo que el hombre está entre Primard, Osiadac, que siempre corre sin training; Pérez, del Green Cross, y Hugo Henríquez, de Linares.

Miquel es el mejor sprinter, pero poco que se descuide, Velasco y Hahn lo desplazarán.

El señor Sansot para la garrocha no tiene rival; entre chiste y chiste, con poco training, se las gana a todos; si no fuera tan tenorio sería formidable.

Moller y Catalán en los 400 y 800 metros son dos rivales que se merecen y de los cuales es difícil decir cuál es el mejor.

—¿Cuál cree usted que es el mejor club atlético?

—Creo con toda sinceridad que es el Santiago Badminton, a pesar de que el Green Cross tiene tantos campeones. Una competencia entre ambos sería muy interesante y reñida...

G. O. ANDRE.

# ACTIVIDADES DEPORTIVAS EN PROVINCIAS

**IQUIQUE — HUARA — BANCAGUA — TALCA.**



J. Langelotti, vencedor de los 5.000 y 10.000 metros, en el torneo ciclista, verificado en Iquique.



Los competidores de los 5.000 metros en el momento de la partida.



Equipo de football seleccionado de la Pampa, que jugó con el de Iquique



Cuadro seleccionado de Iquique que empató con el de la Pampa.



Bartolo Silva, campeón de la pampa norte, 68 kilos.



Cruz Ormazábal, buen peso mosca, de Huara.



Juan Lutino, excelente peso liviano, de la misma localidad.



Delegación santiaguina del Centro Tallman, que empató con los aficionados Talquinos.

# MOVIMIENTO BOXERIL

**DE VALPARAISO.—MIENTRAS LA JUVENTUD PASEA...—NICANOR ROJAS, EL CAMPEON DE VALPARAISO DE LOS PESOS MEDIOS LIVIANOS, NOS REVELA ALGO DESUS ASPIRACIONES.—SALE AL TAPETE VICENTINI.—TAMBIEN SANTIAGO MOSCA Y ELIECER ORTEGA, EL "INVICTO".—AUGUSTO MERY Y LUIS GOMEZ.—ELIMINACION PARA UN MATCH CON VICENTINI.—¡SI LOS FEOS TRIUNFARAN!**

A la Plaza Victoria, del vecino puerto, se da cita un mundo alegre y parlanchín. Es la hora vermouth, en que los teatros están casi vacíos, mientras que en la Plaza se pasea hacia aquí y hacia allá.

Contemplamos aquello atraídos por el encanto del momento. Ambiente que derrocha felicidad, nos prende un optimismo que también nos hace sonreír mientras olvidamos.

Mucho hablaban de amor, de sueños por realizar, de vida social y de tantas cosas. Nosotros hablábamos de box, como en son de desafío. Nicanor Rojas miraba a las bellas pensando quizá en qué, a la par que respondía nuestras escuetas preguntas.

El campeón de Valparaíso demostraba distracción, no pensaba sus palabras. Era el momento preciso para sondear a uno de esos hombres de ring que sólo contestan para el grueso público con frases que dejan a todos contentos.

—Usted también pelearía con Vicentini, ¿no es cierto? Fué una de aquellas preguntas.

—Sí. Estoy en la categoría medio liviano y dificulto que Vicentini haga hoy el peso liviano. Me gustaría un match con él. No tendría el menor temor.

—¿Cree, usted, en Vicentini?

—Sí. Aunque sé que ha actuado en Chile con mucha suerte, creo en él como a un boxeador de primera categoría y de mucho porvenir.

—¿Por qué dice que ha actuado con mucha suerte?

—Ha sido confesión del mismo Santiago Mosca. ¿Se acuerdan de aquel match?

Mosca me ha dicho, en momentos de confianza, que pudo sacar a Vicentini y se confió demasiado. En más de una ocasión Mosca—me lo aseguró—dijo mientras peleaba: "¿Te saco?" "No te saco todavía". Y en un descuido fué Mosca el que cayó fuera de combate.

—¿Estima, usted, serio a Santiago Mosca cuando se atreve a decir eso?

—El hombre es serio y no tiene nada de farsante. No tendría por qué mentir.

—Y ahora que hablamos de Mosca, ¿cree usted que es buen boxeador?

—No tanto como aseguran. Es un hombre de pelea, pero no un coloso. Yo pude ganarle aquel match tan discutido. No estaba ni pensaba estar cansado cuando terminó la pelea. Pero mi second creía a Mosca un coloso y sólo me decía que me cuidara. Cuando me "largó" ya era tarde. Mosca llevaba, según el árbitro, alguna ventaja.

—Hubo protestas por aquel fallo. Nos acordamos. Y ahora, ¿volvería a pelear con él?

—Si hiciera mi peso, con mucho gusto; pero sé que pesa más de 70 kilos.

—¿Qué piensa Mosca?

—Hace poco se entrenaba para un match con Duque Rodríguez por el título...

—¿Qué nos dice, interrumpimos, de la afición de Mosca para pelear con campeones?

Al oír esta pregunta, Rojas sonríe. Después de un momento:

—Los campeones son los que dan más plata, y Mosca la "sabe entera".

Sin ir más lejos: Un empresario le ofrecía para un match con Duque Rodríguez, nada menos que 20,000 pesos. Acuérdense lo que ganó con Sánchez y lo que quiso ganar en el match con Vicentini.

—No hablemos de lo que quiso ganar el nortino... ¿Qué le gusta más de Santiago Mosca, boxeador?

—Su entrenamiento. Creo que no hay boxeador en Chile que haga trabajos de sala con más método y elegancia que el nortino. Su "shadow-boxing" convence al más profano. El trabajo de pushing-ball es envidiable y, en fin, todos los trabajos de Mosca son muy bien hechos.

El ring es un tanto ingrato para él, si lo comparamos con sus trabajos. Mosca pudo ser un gran campeón, en otro ambiente.

Rojas detiene su copiosa charla a fin de responder un gentil saludo.

—¡Cuidado!, le dice alguien que está al lado. Rojas se arregla primero la corbata y luego el sombrero. Temimos que mirara el reloj del Espíritu Santo.

—Mañana pelearán Augusto Mery y Humberto Plané, le decimos. ¿Cuál es su favorito?

—Me gusta Mery. Está muy bueno. Pega bien y fuerte. Es otro de los que quiere pelear con Vicentini.

—¿Y qué le parece a usted?

—Que debiera primero pelear con Luis Gómez. Sería una bonita pelea.

—... Si vence mañana.

—... Y si no vence.

Plané está fuera de categoría y el match no le significa nada a Mery.

—El muchacho ha hecho buena carrera por el norte. ¿No es cierto?

—Calculen ustedes: Se fué con Jack Martínez...

—Y todos los que se van con él, hacen carrera.

—Lo dice usted por experiencia propia. Díganos que no, también...

—Estoy agradecido de Jack. El hombre entiende mucho de box y conoce a fondo a todos los públicos de esta costa del Pacífico.

Hubo un momento de silencio. Corría un viento endemoniado. Nuestros sombreros querían abandonarnos en pos de aquella fuerza invisible.

—Mañana pelea Eliecer Ortega con Scotti en Buenos Aires, dice alguien a nuestro lado.

—El "invicto Ortega", confirma Rojas.

Ahora es el campeón de Valparaíso quien nos pregunta:

—¿Qué les parece a ustedes la campaña de Ortega en Buenos Aires?

—Que muchas veces no sabemos apreciar lo que tenemos. Ya ven, a Ortega se le aconsejó que abandonara la carrera boxeril a causa de cierto defecto físico imposible de remediar. Ortega se fué a Buenos Aires y allí ha vencido a todos sus rivales.

—Yo creo, dice Rojas, que Ortega vence en Buenos Aires por lo feo. Le deben tener miedo...

—Oye, dice uno del grupo a Rojas, ¿por qué no te vas a Buenos Aires? Si es cierta tu teoría, vuelves campeón sudamericano.

Todos ríen, menos Rojas, que vuelve a arreglarse el nudo de la corbata y luego el sombrero.

Ahora somos nosotros los que en realidad miramos el reloj de la vieja iglesia.

Es ya tarde y nos esperan. Todavía grupos de jóvenes pasean por la pintoresca plaza cobijadora de tantos ensueños. Hay muchachas alegres, de rostros frescos y hermosos.

Era todo aquello un verdadero jardín donde, cual niños, bien quisiéramos ir tras sus juguetonas mariposillas, seducidos por su encanto y atracción incomparables.

V. DEBEZZI C.

Valparaíso, 16 de enero de 1925.

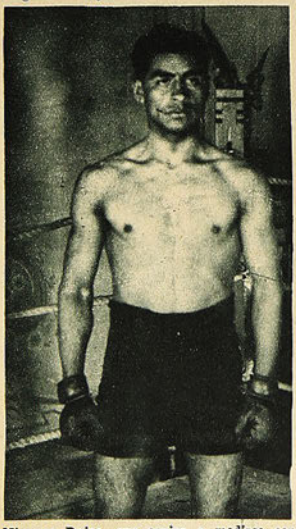

Nicanor Rojas, que aspira a medirse con Vicentini

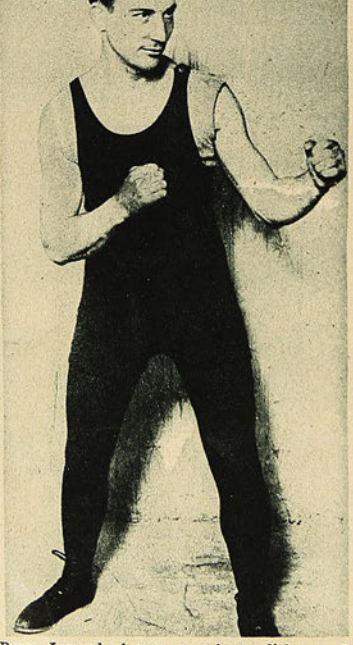

Benny Leonard, el gran campeón mundial, peso liviano, que ha declarado que abandona para siempre el ring, con el objeto de dedicarse a otras actividades menos peligrosas



Luis Gómez, que abriga los mismos deseos de Rojas

## LOS BOXEADORES CHILENOS EN BUENA SITUACION EN EL EXTRANJERO

Desde hace algunos días el cable nos ha estado regalando con buenas noticias respecto de la situación que ocupan en el box mundial algunos boxeadores chilenos.

Ahora nos transmite una declaración de Tex Rickard, según la cual Quintín Romero pudo haber derrotado a Luis Firpo y puede alcanzar un match con Dempsey.

Respecto del mismo Romero, ha dicho Rickard que es el mejor boxeador sudamericano que se encuentra actualmente en Estados Unidos. Tendrá en adelante que realizar peleas con los grandes boxeadores norteamericanos.

De Beiza dice que tiene mucho porvenir. Aplaude su constancia y hace resaltar el brillante triunfo que obtuviera recientemente sobre el yankee Matty Mario.

Sigue creyendo Rickard que Vicentini es una gran promesa y que hará grandes peleas durante el próximo verano yankee.

## HERMOSO TRIUNFO DE JUAN BEIZA

El chileno Juan Beiza ha roto el hielo de fracaso que le asediaba.

En su match con Matty Mario puso de manifiesto todo su valer boxeril y obtuvo un decisivo triunfo por puntos. El público lo premió con una prolongada salva de aplausos.

## BENNY LEONARD SE RETIRO

El campeón mundial de los pesos livianos, Benny Leonard, se ha retirado invicto como campeón. Fueron muchos los que pretendieron llegar hasta él; pero se enredaron en las zarzas del difícil camino y cayeron antes.

Leonard, sin competidores dignos, se había dedicado al cine y tenía fuertes contratos. Su madre, enemiga del deporte que tanto nombre diera a su hijo, le pedía constantemente se retirara.

A estos ruegos—de madre al fin—se inclinó el campeón que acaba de colgar los guantes y devolver el cinturón con más gloria que lo recibiera.

Johnny Dundee, Sid Terris, Sid Barbarian, Mandell y Luis Vicentini deben estar pensando a estas horas en el título acéfalo y acariciando un anhelo.

¿Cuál llegará?

## ELIECER ORTEGA TRIUNFA EN BUENOS AIRES

Eliecer Ortega acaba de obtener un nuevo triunfo en Buenos Aires venciendo por puntos a Andrés Scott.



Santiago Mosca

Ortega, con este nuevo triunfo, se ha colocado en espléndida situación allende el Andes, situación que contrasta notablemente con la que tenía en Chile.

Que siga triunfando.

## AUGUSTO MERY Y HUMBERTO PLANE, EMPATAN EN VALPARAISO

El Coliseo Popular de Valparaíso estaba casi lleno el sábado último con motivo del match a 10 rounds entre los profesionales Humberto Plané y Augusto Mery.

Momentos antes del match y mientras se liquidaban varios encuentros a manera de preliminares, supimos que Mery entraría al ring pesando solamente 59 kilos y su adversario 65 kilos.

Comprendimos sería una dura prueba para el aspirante a medirse con Vicentini y aguardamos el desarrollo de los 10 rounds.

Apenas iniciado el match, se notó en Mery alguna rapidez en el ataque y que usaba bien su izquierda. Plané, con 6 kilos a su favor, forzó el tren y localizó fuertes golpes que sólo sirvieron para descubrir en Mery otra cualidad, la dureza.

Aunque la notable diferencia de peso restaba a Mery toda chance, desde el momento en que Plané no es un boxeador despreciable, los rounds de este desigual combate demostraron a Mery sus cualidades y condiciones para afrontar combate a Luis Gómez en una eliminación que nos daría un rival para Vicentini.

Joe Daly, el simpático ex-campeón, falló el match Méry-Plané en empate, fallo muy ajustado al desarrollo del encuentro.

## ¿VICENTINI PELEARA EN CHILE?

Esto es lo que hoy preocupa al mundo boxeril chileno. Empresarios dispuestos a arriesgar unos miles de pesos, hay. Ahora falta que el campeón esté dispuesto a subir al ring y no quiera seguir descansando de su jira por el país del dólar.

Esperemos una decisión definitiva del campeón, que ojalá sea favorable al premio que puedan ofrecerle.

## HABRA NUEVAS ELIMINATORIAS DE AFICIONADOS

A pesar de los pesares, como se diría, tendremos nuevas eliminatorias de aficionados.

Ahora hay que hacer pelear a los campeones sudamericanos para que acuda buen público y con esa entrada ir a Buenos Aires y entregar el campeonato sudamericano de box amateur.

Carlos Uzaveaga ha manifestado que no puede ir. La Amateur tomó un acuerdo privando a los suyos de concurrir a estas eliminatorias, y sabemos de algunos campeones, que por razones expuestas en este semanario, tampoco podrán concurrir.

Pero un equipo irá a Buenos Aires...



Juan de Dios Ruiz. Desafía al campeón de San Francisco de El Monte



Orrego, que regresa de Lima después de haber realizado una interesante jira pugilística por el Perú.



Luis Lafourcade, vencedor de Manuel Wilson, a quien concede la revancha



Salvador Valenzuela Arís, campeón universitario de Chile, peso pluma



John Beell, de Valparaíso, desafía a Luis Fernández y a Orlando Sánchez.



Genaro Acosta pide desempate a A. Parra.

# EL MANUAL DEL REFEREE

**Obra escrita por don Federico Helfmann y aprobada en el Congreso Sudamericano de Box Amateur. (Véase el número anterior de "Los Sports)**

### El referee en actuación

El referee deberá recibir los guantes que van a usar los peleadores, completamente sin uso y en un paquete perfectamente cerrado y lacrado. Este paquete lo abrirá en el ring en el momento de usarlo y sorteará a la suerte de elegir guantes entre los dos "seconds" principales.

El referee velará porque la colocación de los guantes de los contendores sea correcta y que queden en forma que no se desaten con facilidad para evitar pérdida de tiempo durante la pelea.

Cuando los contendores estén ya con los guantes puestos y listos para el combate el referee los llamará al centro del ring y les hará en conjunto sus últimas instrucciones. Una vez hecho esto, los mandará a sus respectivos rincones, donde ya deberán haber desaparecido las sillas y los seconds. Dará aviso al time keeper para que dé comienzo a la pelea por medio de la campana.

El árbitro tomará en cuenta durante el desarrollo, de la pelea, para el cómputo de su apreciación, **(Puntos)**, cuál de los contendores es el que lleva la pelea o sea cuál de los dos conserva mejor el centro del ring, salvo caso que sea muy notoria la superioridad y sean claramente contundentes los golpes que coloca el que hace la pelea desde afuera.

Este caso puede suceder cuando el que conserva el centro del ring tiene gran superioridad de peso sobre su contendor. Lo natural es que el que conserva el centro de su ring lo hace por medio de golpes que afectan a su contrario; pero el referee debe estar capacitado para notarlo. Tómese nota que los golpes cortos al estómago y al corazón son de gran eficacia hasta el punto de desconcertar completamente al contendor y sin embargo el público muchas veces no los aprecia o no los nota. Esta circunstancia hará que muchas veces el fallo del referee no esté completamente de acuerdo con la opinión del público. Y es por eso que el referee tendrá mucho cuidado en no dejarse sugestionar por él. Nótese también que siempre sucede que el peleador notoriamente más pesado o el que tenga mejores piernas es el que, al principio de un match, tendrá el centro del ring y que ese centro lo irá perdiendo a medida que va transcurriendo la pelea (si es inferior a su contendor) y va haciendo el efecto como si su peso fuera bajando poco a poco y llegará un momento que el más liviano que no podía hacer retroceder a su contendor más pesado o de mejores piernas, ahora lo lleva a los cordeles con toda facilidad. Un buen referee pondrá atención en la posición equilibrada o desequilibrada del boxeador, si se presta tanto para el ataque como para la defensa, si pega derecho, si pega fuerte, o si sus golpes carecen de efecto. Si emplea bien los pies, si sus movimientos son fáciles o su actitud forzada, pues, en este último caso se produce el cansancio. Tomará en cuenta las fintas que realmente han engañado y no dará demasiada importancia a unos cuantos segundos de golpes rápidos. Ese arte de anular el peso de un contendor que concluye por dominarlo y las demás apreciaciones que se aplican es lo que se llama "**la ciencia del box**", esa ciencia es la que debe tomar muy en cuenta un referee para sus apreciaciones (Puntos). Tómese en cuenta que los quites dentro de la pelea o sea los que se hacen para no ser castigado y en cambio seguir pegando, son los que valen. Los quites fuera de la pelea o sean los que se hacen arrancando del contendor, deben considerarse como vicio del peleador. Nótese que estos quites cuando se repiten a menudo molestan al público, que considera que el contendor que eso hace, está eludiendo el combate.

El referee debe observar en el ring una continua movilidad o sea no debe quedarse estacionado en un mismo punto, pues esto molesta la visibilidad del público.

Los clinchs sólo deberá interrumpirlos cuando pasan a ser nulos.

El clinch es un trabajo científico como la pelea misma y es por eso que sólo cuando viene a resultar nulo, el referee los separa. Clinch nulo es aquel en que ambos contendores están tomados de ambas manos, con el objeto de anularse la intención de golpear o sea aquel en que ninguno de los dos tiene una mano libre para pegar. Es entendido que teniendo una mano libre no se estorbará el clinch siempre que las condiciones de la pelea sea expresa que puede pegar con una mano libre **(One hand free)**.

### Condiciones de una pelea

Las universalmente adoptadas son las dictadas por el Marqués de Queensberry, que dicen que las peleas en un ring deben ser de tres minutos de duración y uno de descanso por el número de rounds que determinan los contrincantes, que las peleas serán con guantes cuyo peso en onzas deberá ser determinado también. Que la pelea se efectuará en un cuadrado rodeado convenientemente con cuerdas colocadas en una distancia de 18x18 pies o 24x24 pies, según sea el caso. Que los peleadores podrán usar vendas de hilo en las manos para evitar posibles fracturas de dedos. Que solamente se podrá pegar sobre la boca del estómago y sólo serán permitidos los golpes con la empuñadura de la mano. También existen dentro de estas reglas dos sub-condiciones; la pelea a partir limpio (clean breack) y la pelea con una mano libre (One hand free).

En el primer caso los peleadores una vez en el clinch se separan con el espacio suficiente para que quepa un hombre entre ellos, la mejor manera de calcular esta distancia es recomendando al referee pasar entre ellos, y no permitiéndoles pegar hasta que éste tenga nuevamente su frente hacia ellos.



Don Federico Helfmann.

El segundo caso, los peleadores podrán pegar en el clinch. Como se ha dicho, cuando este clinch resulta nulo el referee los hará separarse ya sea ordenándoselo de viva voz o tocándolos con las manos. Los peladores podrán seguir pegando en cuanto haya cualquier distancia entre ellos. En el caso que se hace es aconsejable para el referee, no pasar entre ellos al momento de separarlos por cuanto ello puede acarrear las consecuencias siguientes como ser: que uno de los contendores pegue antes que el referee alcance a dar nuevamente frente a los peleadores, cosa a que tienen derecho los peleadores. En esta circunstancia puede ocurrir un fould que el árbitro entonces no ha visto. Puede suceder también que el contendor más listo pegue al otro, haciendo un arco con su brazo por detrás del referee (cuando éste va pasando) produciéndose un K. O. por culpa de la falta de visibilidad que produjo el referee con su pasada. Puede también ocurrir que el referee al pasar se enrede en los pies de uno de los contendores, que le haga a este perder el equilibrio y que esta situación anormal, provocada por este árbitro, la aproveche el otro contendor para colocar un golpe que pueda definir la pelea. Por eso es aconsejable que cuando el referee quiera deshacer un clinch lo haga de viva voz para que estos se separen por acuerdo tácito, o bien que el referee los toque en los brazos o espalda para que éstos, al sentirle, se separen al amparo del referee y puedan volver a pegar en cuanto éste quite sus manos.

Conviene que todo referee, antes de comenzar el match, advierta a los peleadores sobre sus modus operandus. La oportunidad que observará el referee para ordenar a los peleadores que separen el clinch, tiene una importancia capital. Para ello el referee mirará muy cuidadosamente si efectivamente el clinch producido imposibilita a los contendores para golpearse. El no ser estricto en el cumplimiento de esta observación hará que muchas veces, en el mismo match, el referee ordene la separación en el mismo momento en que uno de los contendores desprende una mano y pega, lo que hará que el contrincante reclame un foul por haber recibido un golpe después de ordenada la separación. La responsabilidad de un referee será grande si en este caso se produce un K. O. o cualquier golpe de consecuencias. Por eso, insistimos que no importa que el referee se demore un poco en ordenar la separación hasta estar bien seguro que ninguno de los dos contrincantes puede pegar. Un referee principiante se demorará más, y uno bien práctico se demorará menos. Si un referee tiene dudas, si los peleadores están o no imposibilitados para pegar por el clinch producido y desea separarlos, es aconsejable que antes que de la orden de separación, el referee les ordene con voz enérgica y clara "**No peguen**" y conseguida la inmovilidad de los peleadores ordenar "**Separarse**" o "**Breack**".

El referee meticuloso es un mal referee. No debe intervenir en la pelea sino siendo indispensable hacerlo. Debe desarrollarse la pelea sin intervención alguna, si es posible. El referee oficioso causa irritación a los boxeadores y al público. El referee no debe en ningún caso empujar a un peleador, porque así favorece al contrario con un grano de fuerza, aunque sea. Si un contendor queda en el clinch con su cabeza debajo del brazo del otro, el referee deberá considerar esta situación como clinch nulo y ordenar inmediatamente la separación.

**(Continuará).**

## EN RANCAGUA



Directorio del Inter Sporting Club de Rancagua.



Primer equipo de la Liga O'Higgins y ganador del trofeo "Luis A. Fredes"

# EL CUERPO DE EXCURSIONISTAS JORGE MATTE G.

**Dos años de activa labor. — Las festividades del aniversario.**



Señor Carlos Valdivieso Guzmán, incansable luchador del excursionismo y Presidente de la institución.

Mañana cumple dos años de activa labor en pro de la difusión de los ejercicios corporales, el Cuerpo de Excursionistas Jorge Matte Gormaz, que hoy se destaca entre sus congéneres por su sólida organización y bien ganado prestigio.

Organizado a base de dos colectividades excursionistas, los Cuerpos Galvarino y Chile, sus elementos dieron pruebas desde su fundación de un entusiasta espíritu deportivo„ y es así como en cada temporada han merecido elogiosos comentarios por sus actuaciones en las competencias de basket-ball, atletismo y especialmente dentro del excursionismo, el deporte favorito.

Parte principal en estas labores le corresponden a su joven Presidente, el señor Carlos Valdivieso Guzmán, deportista de verdad, quien se ha dedicado con una constancia poco común a propagar entre la juventud los sanos ideales de la cultura física.

La actual Mesa directiva está formada así:

Presidente Honorario: señor don Jorge Matte Gormaz; Directores Honorarios, los señores Francisco de Borja Echeverría y Luis Pezoa Guzmán.

Presidente: señor Carlos Valdivieso G.; Comandante, señor Luis Maurer; Tesorero, señor Arturo González; Secretario, señor León Rubio; Prosecretario, señor Carlos Morales; Director de Atletismo, señor Humberto Collarte; de Basket-Ball, señor Max Maurin; Cruz Roja, señor Juan Lafuente; Bibliotecario, señor Raúl Gallegüillos; Fotógrafo Oficial, señor José Guerrero.

La celebración de sus dos años de vida ha dado ocasión para demostrar nuevamente la estrecha camaradería que reina entre los asociados, viéndose las reuniones con que se ha iniciado el programa de festividades muy concurrido por los socios y sus familias.

Mañana en el local de la entidad, Tocornal 441, se verificará una sesión solemne a la que asistirá el Presidente Honorario, señor Jorge Matte, los Directores Honorarios, señores Echeverría y Pezoa„ los Presidentes de los Cuerpos congéneres, representantes de la Federación de Excursionistas y de la prensa local.

El 31 de enero se inicia el Campamento en Valparaíso y sus alrededores, vida de campaña que promete alcanzar mucho éxito por el programa que se ha confeccionado.



Señor León Rubio Bórquez, secretario del Cuerpo durante los períodos 1924-1925.

LOS SPORTS felicita a los miembros de la institución y hace votos porque prosigan desarrollando sus actividades como hasta ahora por el progreso de los deportes y por el bien de la juventud.



El primer equipo de Basket-Ball, compuesto por Max Maurin; Max Salane (cap.); Federico Bodene; Víctor Manubens; Francisco Fierro y León Rubio (Director Técnico).

## DE TEMUCO



O. Segnet, W. Roeschmann y K. Schenk, vencedores del lanzamiento de la bala en uno de los últimos torneos verificados en Temuco.



Jurado que controló el desarrollo de las competencias en Temuco.



Grupo general de los atletas concursantes.

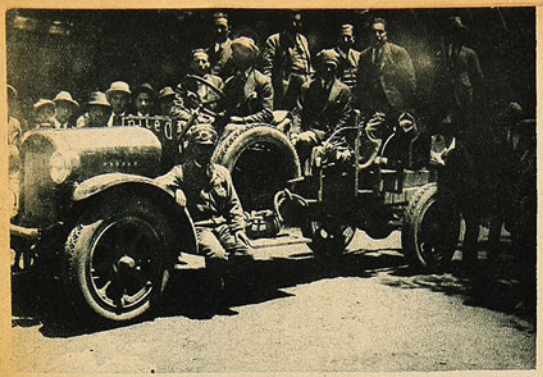

El camión de la Asociación de Automovilistas de Santiago, que llevó los repuestos para los accidentados.



El Ford de Orrego llegando a la meta.

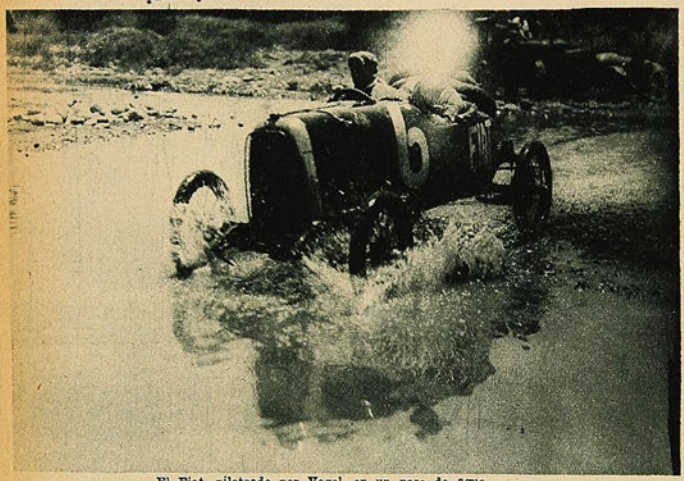

El Fiat, piloteado por Vogel, en un paso de agua.



Aladino Azzari cruzando un estero po



adino Azzari, el triunfador de la carrera, acompañado de los representantes del Studebaker.



Miembros de la Federación de Box Amateurs que obsequiaron diplomas a los señores Orrego y Correa, que han desarrollado una activa labor en beneficio del box.

# EN 3 HORAS 16 M
# DOS, ALADINO A
# CARRERA SANT



Carlos Orrego, en el control de llegada, relata sus impresiones del viaje.



El piloto del Studebaker posando para "Los Sports".



El Fiat al llegar al Central de San Fernando, es sorprendido por nuestro fotógrafo desde las ventanillas del tren especial.

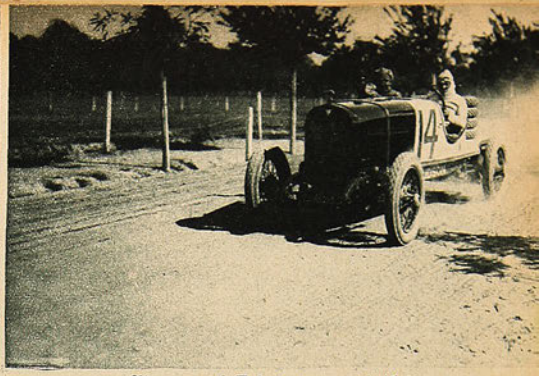

Oltsman en el Hudson, a gran velocidad.



poco antes de llegar a Lontué.



El Lincoln, piloteado por Polack, es cubierto por el agua en un paso difícil.




El control de llegada frente a la Viña Lontué.

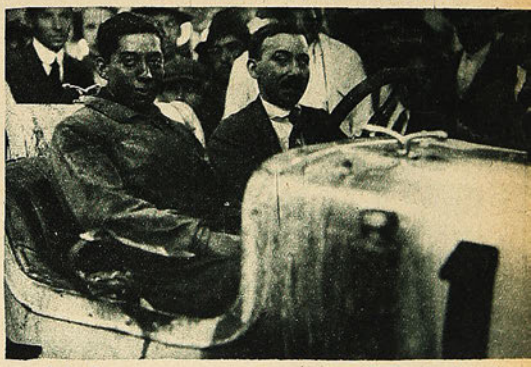

Carlos Orrego y su mecánico momentos después de llegar a Lontué.

MINUTOS 5 SEGUN-
AZZARI GANA LA
NTIAGO-LONTUE.



El Hudson, llegando a Lontué.



Algunos de los invitados a la fiesta de la Viña Lontué, rodeados de simpáti

# ¡ALADINO AZZARI, VENCEDOR!

No ha sido la carrera Santiago-Lontué seguramente, el mayor esfuerzo automovilístico que se ha hecho en Chile. Pero no hay duda que ha sido esta prueba la que mayor entusiasmo logrará despertar entre entendidos y aficionados.

¿Las razones de este espléndido éxito?

Descartados los premios, puesto que los competidores, la cuasi totalidad gente adinerada, no tendría sobre las recompensas marcado interés, existieron, en nuestro concepto, dos causas fundamentales que produjeron el mencionado buen éxito: el enorme desarrollo que toma día a día la afición al volante y la excelente acogida dispensada por los diarios a la réclame sobre la carrera.

Más que todo, el último factor: fueron 18 días de copiosas informaciones; durante 18 días el lector encontraba en la página deportiva cada vez más datos, cada día una realidad junto a una promesa; 18 días de música invitadora y de bien manejado bombo.

¿Y acaso Ud. no está de acuerdo con nosotros de que a dónde se toca el bombo acude la gente?

⁂

No es un amanecer estival el de este domingo voluble: la chaquetilla de alpaca que nos ha disminuído un poco el bochorno de la última tarde, se plega acobardada ante el frío aire mañanero que ha invadido la ciudad.

¡No importa! — decimos. Ojalá el día continúe igual. ¿Qué importa un tiritón pasajero, ante la comodidad que significaría un sol clemente para los miles de espectadores que formarán hoy a lo largo de la ruta Santiago-Lontué?

Tranquilos por tan altruistas y humanitarios sentimientos, la chaquetilla de alpaca se nos antoja forrada en piel de oso blanco.

⁂

Don Fernando Orrego Puelma, vivarachó, entusiasta y bullicioso "controleur" (1) nos ha ofrecido asiento en su coche. Juez de partida, don Fernando (y no el coche), a las 5 ya debiera estar en su puesto. Son las 5.20, sin embargo, y "nuestro chofer" no aparece.

A las 5.25, por fin, vamos en marcha. Junto a nosotros, delante, a lo lejos, de todas partes y en todas direcciones, vehículos y peatones se encaminan hacia el sitio del "suceso".

Los tres kilómetros que el Bucik hace sobre el trinidad, son una gloria. Pero a contar desde Avenida Matta al sur, la odisea empieza: el Buick se nos convierte en barco que navega en pleno temporal. Los escollos y arrecifes se suceden: de un tumbo de babor pasamos a otro de estribor; de repente el barco se nos quiere ir de proa, y al querer enderezarlo, cuasi se nos va de popa; más allá, caemos en una hondonada. Con tal fuerza, que los pajizos gritan doloridos.

—¡Ahora sí que la hizo buena, don Fernando!: me rompió el sombrero — dice el perjudicado.

—Pero, qué querí, pu fiato: el "cochi" quería desayunarse con una "allulla",—comenta un gracioso..

⁂

5.40. Ya estamos en el punto de partida. Una sorpresa: Jamás creímos que hubiese tanta gente capaz de darse un madrugón para darle la bienvenida a los competidores.

En este momento, 5.3|4, no habrá menos de dos mil personas. Y todas, las dos mil, quieren ver de cerca a los pilotos; examinarles, sonreírles, dirigirles una chanza y convencerse si tienen "fachas" de buenos volantes.

Como la curiosidad es tan simpática, la policía no obra con la energía necesaria para hacer tomar la línea a los curiosos. Todas son buenas palabras y protestar de los controladores, quienes, con tanto barullo, se ven privados del espacio y de la tranquilidad necesarios para el correcto desempeño de sus funciones.

La protesta de estos últimos — los controladores — no parece ser muy viva. Al contrario, el menos suspicaz, la interpretaría así:

—Empujen, no más; atropellen; pisotéenos; échense encima de nosotros. ¿No ven que así el público puede "controlar" la abnegación de estos "heroicos" controladores?

⁂

5.50. Carlos Orrego está en la raya. Muy tranquilo. Bajo el robusto y negrísimo bigote blanquean los dientes macisos, al sonreír a sus amigos y admiradores.

Todos, cual más cual menos, confía en la intrepidez y pericia del probado piloto.

5.55. Orrego prueba el motor. Marcha bien. Lo detiene.

Don Federico Helfmann entra en funciones:

—¡Faltan 3 minutos!

Nuevamente entra en funciones el motor.

—¡Feliz viaje, Orrego! — exclama un amigo.

—¡De punta a punta, pues ñato! — le desea un camarada.

—¡Tráiganos un chuiquito de Lontué, pu don Carlos! — encargan unos "frescos". Tan frescos como vinosos.

—¡Falta medio minuto!

—¡Faltan 25 segundos!

—¡Faltan 10 segundos!

—¡Faltan 5 segundos!

—¡¡Ya!!...

Y Carlos Orrego se larga, "alegre y confiado", a devorar los 219 kilómetros...

⁂

No se presentan el 2 y el 3. Entra el 4 a la raya. Pero antes que se le dé la largada, aparece el 3 reclamando sitio. Se accede. Rápidamente se la firma la libreta y el Essex parte a toda velocidad.

Número 4, Dodge, piloto el señor Luis Rodríguez. Rostro enérgico, bien modelada la nariz, recta. Tipo de ruso, o austriaco, antes que de chileno. Cuanto a valor, debe ser más chileno, que ruso o austriaco.

Número 6, Fiat, piloto señor Eduardo Vogel. Parece recién llegado de Alemania. Los ojos celestes no resisten todavía la fuerte luz de nuestros días clarísimos, ni su cutis de guagua recién nacida es capaz de soportar nuestras temperaturas quemantes.

Sin embargo, estas guaguas alemanas son tenaces en sus anhelos de triunfo. ¿Desmentirá la tradición del señor Vogel?

Número 7, Buick, piloto señor Carlos Bertelsen. Muchacho de 18 años, moreno, alegre y despreocupado. El compañero, es su copia. ¿Harán estos niños tanto como los grandes?

Número 9, Alfa Romeo, piloto señor Joaquín González. El coche favorito. Tomando en cuenta sus estupendos triunfos mundiales, todo el mundo mira en él al futuro vencedor. Hasta nosotros, por examinar la máquina no examinamos al piloto.

Número 10, Cunninkan, piloto señor Agustín Franklin. Pese a su apellido yanqui, es el más chileno de todos: chato, moreno, carirredondo; muy tranquilo y de aire despectivo. Parece decir: "¿Santiago-Lontué? ¡Pch! Un bizcocho".

Número 11, Dodge, piloto señor Carlos Escobedo. Los lectores de esta revista conocen bien al vencedor de Los Andes. Omitimos, pues, su presentación y preferimos ir a colocarnos a cierta distancia para verle pasar.

No esperamos mucho. Luego desfila el pequeño piloto, alto el brazo, contestando los adioses.

Número 12, Austro-Daimler, piloto señor Dagoberto Floto. Deslucido el coche, pero bravo para tragar kilómetros.

Número 13, Ford, Piloto Manuel Vergara. Pájaro pequeño, que parece avanzar a saltos.

Número 14, Hudson, piloto señor Juan Oltmans. Coche maciso, pasa produciendo un ruido formidable que hace temblar la tierra. ¿Será tan fiero el león?

Número 15, Lincoln, piloto señor Carlos Polack. Pintado de verde (¿esperanza?) hace contraste con sus pasajeros trajeados de blanco. Mucha fe debe inspirarles el color a los pilotos, pues no corren, vuelan en busca de la meta.

Número 16, Studebaker, piloto señor Aladino Azzari. Pasa a nuestra vista como una tromba, haciendo sonar su corneta, que parece ahogarse con el vértigo de la velocidad.

Número 17, Essex, piloto señor Humberto Magnani. Máquina elegante, pintada de rojo-sangre. Se diría que corre pegada a la tierra, tan segura marcha sobre el camino polvoroso.

Número 18, Dodge, piloto señor Antonio González. El vencedor del raid Santiago-Valparaíso-Santiago. Es nuestro favorito para ganador. Se ve hermoso el Dodge pintado de blanco, sobre cuyo comando el piloto inclina la cabeza, atento a la maniobra.

El 18 cerraba el desfile.

⁂

Cinco minutos después, 500 automóviles que habían ido hasta el Puente de Los Morros, deseosos sus pasajeros de apreciar velocidades, calan sobre nosotros. Las neblinas de Londres son claridades meridianas, comparadas con esta mermelada terrosa que cae, implacable, sobre tanto hijo de Adan.

—Pensar si el padre fué hecho de barro, ¿qué le hará a los hijos algunas capitas de tierra?

⁂

Poco después de las 12 supimos la noticia: ¡Azzari vencedor!

Echamos mano de nuestros apuntes. Y leemos:

"Número 16, Studebaker, piloto señor Aladino Azzari. Pasa a nuestra vista como una tromba, haciendo sonar su corneta, que parece agogarse con el vértigo de la velocidad".

¿No eran acaso estas líneas el mejor augurio del triunfo?

CHALO.

## RESULTADO OFICIAL DE LA CARRERA

| | Piloto | Tiempo empleado | Colocación |
|---|---|---|---|
| N.o 16 | Aladino Azzari. . . . . | 3.16. 5 | 1.o |
| N.o 14 | Juan Oltmans. . . . . | 3.20.27 | 2.o |
| N.o 15 | Carlos Polack. . . . . | 3.42. 8 | 3.o |
| N.o 1 | Carlos Orrego. . . . . | 3.48.30 | 4.o |
| N.o 17 | Humberto Magnani. . . . . | 4.05 | 5.o |
| N.o 6 | Eduardo Vogel. . . . . | 4.28. 5 | 6.o |
| N.o 13 | Manuel Vergara. . . . . | 4.55 | 7.o |
| N.o 12 | Dagoberto Floto. . . . . | 4.58 | 8.o |

(1).—Traducción libre.

# LOS DEPORTES EN CONCEPCION



Primer equipo del "Patricio Lynch", campeón de la división intermedia.



Equipo del "Diez de Julio", campeón de la tercera división.



Seleccionado penquista, que después de 7 años de porfiada lucha, este año ha vencido dos veces consecutivas al poderoso cuadro de Talcahuano.



Primer equipo del "Lord Cochrane", campeón de la competencia "H. Bardi".



Primer equipo "Juvenil Unido", segundo campeón de la división intermedia.



El Presidente Honorario de la Liga de Football, acompañado de los cronistas deportivos de "El Sur" y "La Patria", y de los directores de la Liga, al finalizar la temporada deportiva, posan para "Los Sports".

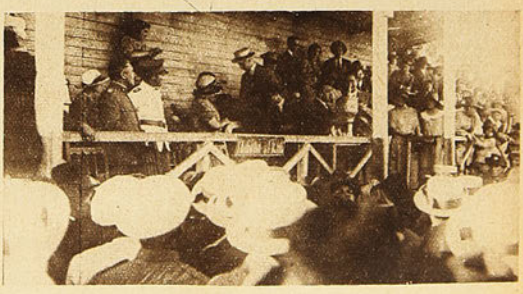

Durante la repartición de premios a los clubs vencedores.

# HUMBERTO GUZMAN, EL CAMPEON DE LOS CAMPEONES, TERMINA DE RELATARNOS SU VIDA BOXERIL

**Spalla-Coleman. — Humberto "cayó" bien en Argentina. — Esperanzas que se desvanecen. — Victor Contreras no supo conquistar al público bonaerense — Un promotor que promete mucho, pero que cumple poco. — La insignificante utilidad de un viaje a la otra banda. — Guzmán no conoce el K. O. — Santiaguino fino. — Gustos modestos: cine y balloteo. — Pero balloteo fuera del ring...— Los golpes trajeron los golpes. — Portero bull-dog. — Tacos, medias suelas y guantes. — Trueque del "círculo redondo" por el "círculo cuadrado". — El destino lo echó por el "desvío..." — A falta de la pista hípica, la pista de un circo. — ¡Entrad, señores, entrad! — ¡Espeluznante espectáculo por 10 y 5 centavos! — Luis Gómez, ex-discípulo de Bersac, el tony de la compañía. — Siempre sereno ante el público. — ¡Tirálo pa lotro lado de la Cordillera, ché! — "Pobre como la cabra". — Los empresarios "negocian" de mil maneras al pugilista. — Las visitas a la Virgen del Cerro. — ¿Devoción o entrenamiento? — ¡Si soy muy devoto! — Esta declaración hace flaquear el positivismo del cronista. — Silueta del campeón: un gallo inglés digno del cincel.**

—¡Y qué tal boxeador Spalla?—fué la pregunta con que cerramos la primera parte de nuestra entrevista a Guzmán.

—Bastante hábil para defenderse. Contextura y estilo de pelea, muy semejante a las de Alberto Coleman. Firpo "se le tiraba con toda el alma", pero Spalla sabía sacarle el cuerpo. Al fin, cansado ya, Firpo le remató.

—¿Dejó por allá muchas amistades?

—Buen número. Tanto de argentinos como de chilenos. No puedo quejarme: caí bien.

—Y eso que Ud. tiene poca práctica en eso de caer... ¿Tuvo Ud. proposiciones de algunos promotores?

—Sí. Garland, representante de Firpo, propuso a mi empresario la conveniencia de que yo fuera a Estados Unidos. La contestación fué negativa. Pero yo creo que si derroto a Kid France, mi viaje al extranjero es un hecho.

(Como se recordará, France triunfó por puntos en los dos matchs sostenidos con el chileno, desvaneciéndose así toda esperanza de viaje).

—¿Los argentinos le trataron bien?

—Muy bien. Me querían mucho. Galantería o sinceridad, lo cierto es que muchos me declararon estar encantados con mi actuación en el ring. Contreras no tiene ambiente favorable. Le censuran que no "sacara" a Mozzon, pugilista de ningún cartel allá.

—¿A qué causa obedeció su repentina vuelta a Chile?

—Antes que a cualquier otro motivo, a mis deseos de finiquitar el contrato que me tenía amarrado. En seguida, imponer a mi familia de mis proyectos de viaje al extranjero. He dicho que antes que a cualquier otro motivo, mi vuelta a Chile obedecía a deshacerme de mi manager. Es la verdad. Porque Lasavia me hizo mucho daño. Si él no se hubiese opuesto, quizá ahora estaría combatiendo en Estados Unidos.

—¿Cuál es su programa en esta nueva huída que hará a la República Argentina?

—Vencer a Kid France, condición propuesta por el representante de Tex Rickards en Argentina, para llevarme a Estados Unidos.

(Repetimos: vencido dos veces Guzmán por Kid France, las esperanzas del chileno de enfrentarse con Pancho Villa, sólo en esperanzas quedaron...)

—Más bonito que Santiago Buenos Aires, ¿verdad?

—¡Sin comparación! ¡Aquello es una lindura, una preciosidad! — exclama entusiasmado el campeón.

—Su viaje, económicamente, entendemos que no fué muy afortunado...

—Exacto. Cobré menos de dos mil nacionales, de cuya suma, además de los gastos personales durante mi estada en Buenos Aires, hay que agregar el transporte de regreso. ¡Calculen ustedes el saldo a mi favor! Una miseria.

—¿Cuántos años hace que Ud. boxea?

—Cuatro años.

—¿Ha echado Ud. algún sueñito obligado por el K. O.?

—Nunca todavía en un combate. En los entrenamientos me han andado trayendo medio "groggi". Pero no he caído.

—¿Es Ud. santiaguino?

—Y fino. Nací en Nataniel esquina de Eyzaguirre. Y desde mi nacimiento hasta el presente, estas han sido mis canchas.

—De las cuales es Ud. el gallo...

—Nó; mosca, nada más.

—Queríamos decirle que ha sido y es Ud. el más gallo de la "gallada".

—Al contrario. Paso casi desapercibido, porque soy un muchacho tranquilo, sin otras aficiones que el baile y el cine.

—¡Ah! ¿Al igual que Romero y Vicentini, es Ud. también aficionado a los clinchs danzarinescos?

—Algo. Pero yo no aprovecho, como los norteamericanos, en los combates, mis cualidades de danzarín. A mí me gusta ir de frente; cambiar golpes; pelear, en una palabra.

—Somos testigos de ello, Guzmán. Y, cuéntenos, campeón, ¿cómo nació en Ud. el gusto por los golpes?

—Mirando golpearse a otros. Como ya les había dicho, vivía yo cerca del Centro Tallmann, y cada vez que anunciaban una pelea, no me preocupaba otra cosa que presenciarla. A la buena o a la mala. La cuestión era "colarme" a la galería, al menor descuido del "bulldog" que hacía de portero.

—¿Y nunca lo mordió?

—Claro que sí. Más de una vez me sacó "encumbrado" para fuera. No era mucha gracia tampoco, puesto que yo pesaba sólo 33 kilos.

—¡Mientras estuvo Ud. en la categoría de

**Cualquiera de sus colegas de mediana talla, le podría llamar el chico Guzmán. Es un peso-mosca cuyo peso está bien distribuído desde el cuello a los pies. Y no incluímos la cabeza,—peinada a lo Vicentini,—porque es precisamente la única extremidad que desarmoniza en el conjunto: el campeón es dueño de una gran cabeza. Y conste que no decimos de una cabeza grande...**

**Moreno, cobrizo el rostro, en que llaman la atención los ojos grandes y serenos. Pequeñas las orejas y la boca de labios regulares. Podríamos hablar de facciones regulares, si no tuviésemos que anotar la irregularidad de una nariz ancha, muy chata. ¿A punta de golpes? Algo de éstos, el resto, a la cuenta de los papás de Humberto...**

**Salvo las interesadas opiniones del elemento femenino "guzmanista", el campeón no es un tipo interesante fuera del ring.**

**¡Pero dentro! Bien plantado, levemente echado hacia atrás el busto y erguida la testa, Guzmán parece un gallo inglés digno del cincel.**

**Con un aplomo y serenidad desconcertantes, espera la orden de iniciar el combate. Suena la campana y entonces su adversario se le va encima cual una fiera. Y si una línea no cortara horizontalmente la frente del campeón, se diría que los arrestos de su contendor, ni siquiera le inmutan. Al igual que un torero juega con el bicho a golpes de capa, Guzmán burla al enemigo con simples inflexiones del busto. Ora a la izquierda, ora a la derecha. Todo sin que sus pies se muevan una pulgada.**

**El público de Madrid o de Sevilla, maravillado por estas suertes tauro-boxísticas del chileno, es seguro que le gritaría:**

**—¡Olé tu mare, Gallito!**

aficionado, en qué actividad se ganaba la vida?

—Haciendo tacos.

—¿En las calles?

—En la noche, sí; pero en el día los hacía en una fábrica de calzado.

—¡Quedamos enterados! Ahora nos explicamos la facilidad suya para aplicar el "rabipunch": hace cuenta Ud. que está rematando una media suela...

—¡Si yo hacía nada más que tacos!

—Bueno: rematando un taco, entonces... Y bien, Guzmán: Aparte de las estaquillas y los guantes de combate, ¿no sintió Ud. afición por algún otro oficio?

—Sí. En mi poder una carta de recomendación del señor don Ernesto Echeverría para los señores Lois, propietarios de caballos, me presenté ante estos caballeros solicitando una plaza de jinete.

—¿Es decir que Ud. tuvo pretenciones de ser un Cachirpuche u otro conspicuo personaje de la hípica? Mal hizo, entonces, a nuestro parecer, en trocar el "círculo redondo" por el "círculo cuadrado". En el último, por cada golpe, Ud. nos ha confesado haber recibido 10 centavos; en el "círculo redondo", con una media docena de "golpes", Ud. se habría "redondeado" una fortunita...

—Es cierto. Pero, ¿qué quieren ustedes que haga? Ya el destino me echó por el "desvío"..

—¿El destino o algún amigote mal consejero?

—El destino. Puesto que fué voluntad mía abandonar la huasca para calzarme los guantes.

—Es lo que se llama pisarse la huasca. Alguien nos ha conversado de poseer Ud. cierta competencia acrobática...

—Travesuras del tiempo de la chiquillería. Nos juntábamos varios muchachos, la mayoría del barrio en que yo vivía, y "hacíamos circo". Dábamos matinée y cobrábamos 10 centavos por la entrada a los grandes y 5 centavos a los niños..

—¡Qué usureros! ¿Y así no se hicieron ricos?

—Sí. Ricos para soportar los porrazos cuando nos caíamos de la cuerda floja, del trapecio o de las argollas.

—¿Y quién era el "Gallito" de la Compañía?

—Luis Gómez.

—Luis Gómez, pues; el boxeador, el ex-discípulo de Bersac. Ese era el tony.

—¡Ya, ya! Algunas reminiscencias de aquellos tiempos se pueden sorprender todavía en Luis Gómez. Pasando a otra cosa: ¿Por cuál de nuestros pugilistas siente Ud. admiración?

—Por Vicentini y Romero.

—¿Le intimida a Ud. la presencia del público?

—Absolutamente nada. Tengo completa serenidad. Además, he tenido la suerte de recibir siempre aplausos. Sólo una vez—mi estreno en Argentina—el público empezó siéndome hostil.

—¡Tirálo pa lotro lado de la Cordillera!

—¡Sácalo pronto, ché!

—¡Qué hacés que no lo rematás!

Estas y otras expresiones salían del público. Pero esto duró poco. Luego que los espectadores se convencieron de mi capacidad y de la calidad de mis recursos, las pullas se tornaron en aplausos. Y en ovación, una vez levantada mi diestra. Después me querían mucho los argentinos. Yo me vine muy agradecido de allá.

—¿Después de tanto pelear, Ud. tendrá siquiera algunos pesos en la Caja de Ahorros?

—Nada. He recibido siempre premios muy chicos, y como las peleas son tan a lo lejos... Algo cambiaría la cosa si los empresarios nos pagaran lo que deberían pagarnos. Pero Uds. saben que a uno lo "negocian" de mil maneras...

—¿Lo domina a Ud. alguna superstición?

—Ninguna. Sólo creo en la Virgen del Cerro. Y hasta sus pies llego cada vez que tengo un match en perspectiva.

—¿Pero es devoción o entrenamiento?...

Seguramente que Guzmán no se había percatado del dóplice sentido de estas visitas. Así nos lo dice la ligera vacilación que experimenta antes de respondernos:

—¡Si soy muy devoto! No crean Uds. que sólo me acuerdo de la Virgen cuando voy a pelear. Nó. Cada vez que voy a emprender alguna diligencia de importancia le hago una manda a la Virgen.

Y esto lo dice el campeón de los campeones con un tono tan **ingenuamente** sincero, que casi hace mella en la coraza de positivismo del cronista...

CARLOS ZEDA.

# EL BOX EN VALPARAISO

El corresponsal de "LOS SPORTS" saluda a un grupo de conocidos aficionados al box, y aprovecha la ocasión para interrogarlos sobre las actividades pugilísticas en Valparaíso.

Se dirige, especialmente, al más entendido, entusiasta y simpático, pues estas tres cualidades son de mucha importancia en una persona que va a ser sometida a un reportaje.

Como solicita al corresponsal que no dé su apellido, porque es enemigo de la "reclame", lo llamaremos el señor G. A., iniciales que nuestros lectores buscarán a quien corresponden, si tienen curiosidad en saberlo.

Cedemos la palabra a nuestro joven y emprendedor señor G. A.

—Principiaré—dice—por el box profesional: pasa Valparaíso por un período de estacionamiento; los buenos púgiles son escasos y los que hay permanecen bastante inactivos por falta de empresarios buenos que se atrevan a traer boxeadores y ofrezcan premios más o menos aceptables. Por otra parte, las entidades encargadas de la dirección del box en esta ciudad, hacen muy poco por el progreso del deporte que representan. Colocados en un callejón con muchas salidas, la Comisión Municipal y la Federación de Box no hallan por qué puerta salir. Meses y meses que se viene hablando de la fusión de estas dos colectividades, pero hasta la fecha nada concreto parece existir; por el contrario, nótase una atmósfera de recelos por una y otra parte, la han sido el principal obstáculo para producir la liquidación del problema que sólo requiere la ejecución de una sola operación: la fusión.

Innecesario resultará detenernos a probar las ventajas que produciría para el box que la dirección de este deporte estuviera en manos de una sola entidad, llámese ésta Federación o Comisión Municipal. Sin embargo, y a pesar de esta dualidad de dirección, creemos que mucho se podría haber hecho ya por el bien del box. La Federación ciñéndose a la estipulación expresa de sus estatutos, debía haber abierto los registros para campeonato de profesionales de primera, segunda y tercera categoría de aficionados, emprendiendo las eliminatorias sin mayor demora y legislando en bien del deporte.

En sesiones pasadas se tomó el acuerdo de abrir un curso de árbitros y seconds, pero todo sigue en Belén...

Ultimamente, renunció de su cargo el Presidente de la Federación de Box, Dr. Carlos Cuevas, y se da como causa la no aceptación por parte de la Federación de Box de Chile de un reclamo contra Juan Rojas, actual campeón peso mosca de Sud América, y a quien la Federación porteña lo tachó como profesional.

Pero no para aquí todo, según noticias que se me han proporcionado de muy buena fuente, porque el tal reclamo no ha sido acordado en sesión de la Federación, sino que el secretario de la misma, con la firma del presidente, lo presentó a Santiago, y ahora, según rumores, algunos directores esperan la próxima reunión para declarar improcedente el camino seguido hasta la fecha, puesto que el único llamado a reclamar lo era el "Santiago Wanderers Boxing Club", centro al cual pertenece Cañas por haber esta institución organizado el campeonato porteño de aficionados, y en representación de quien fué Cañas a la eliminatoria nacional, iniciada en Santiago, el 17 de septiembre del año pasado.

Como se comprenderá, el lío es grande y Troya arderá según algunos, y según otros todo se arreglaría con la intervención de la Federación de Box de Chile.

Estos incidentes, como se comprenderá, siguen embrollando la madeja, no tocándose ningún problema de los tantos que todavía permanecen inabordables, no porque éstos sean muy escabrosos, sino porque ha faltado la iniciativa y comprensibilidad entre los miembros de la Federación.

—¿Y el box amateurs?—preguntamos.

—Se espera conseguir mucho en favor de este deporte, pero los incidentes que ya hemos mencionado, han puesto una cortapiza para que se haga algo por él; cuando menos la iniciación del campeonato porteño por la Copa "Montaner".

Todos los progresos alcanzados hasta la fecha, se deben a dos Centros de mucho prestigio en Valparaíso: el "Santiago Wanderers" y "Cultura Física de Viña del Mar". Otro Centro que también empieza a reanudar sus labores, es el "Van Buren", pero la carencia de un local apropiado hace que sus actividades sean limitadas.

El "Santiago Wanderers" posee una sala de box ideal en la calle Almirante Barroso. Ventilada, un ring montado sobre una sólida plataforma, buen baño y camarines, completan la obra iniciada por los señores Julio C. Montaner y Leopoldo Ibáñez.

El "Cultura Física", sin poseer todavía un gimnasio de la talla que tiene el "Wanderers", dispone de un terreno eriazo, cerca de la plaza J. Fco. Vergara, a dos cuadras de la Estación de Viña, donde construirá un pabellón y gimnasio que sirva a la vez como sitio de espectáculos de box y sala de entrenamientos para los socios.

—No obstante, el box no progresa—añadimos.

—Exacto. Decimos esto con entera seguridad y sin temor a un desmentido. Esta opinión nos la hemos formado después de haber asistido a infinidad de espectáculos de box. La materia prima es de gran calidad y el entusiasmo desbordante; pero falta lo principal, es decir, la dirección técnica. Los centros carecen de profesores competentes, que enseñen el arte de la defensa propia desde sus comienzos. Hemos asistido al "Wanderers" y francamente nos hemos apenado al ver tantos muchachos entrenándose sin control ni medida.

Mientras no cuente Valparaíso con uno o dos profesores buenos, el box permanecerá en pañales y cuantas veces concurran los amateurs a un campeonato nacional, caerán derrotados.

Otro de los grandes factores de retroceso que se notan en el box, es la existencia de profesionales jóvenes. Muchachos que apenas frisan los quince años, ya pelean por dinero. Mal alimentados, peor entrenados y ansiosos de ganarse cinco o diez pesos, no les importa pelear semanalmente. Es claro, el agotamiento y el decaimiento físico los agotan rápidamente, y llegan a los 18 o 20 años enteramente gastados.

Es necesario que la institución dirigente ponga remedio enérgico a los abusos del box, deporte útil cuando se practica científicamente, y muy perjudicial cuando se ejercita, como se dice vulgarmente, "a la diabla".

Como ustedes ven—terminó el señor G. A.—los dirigentes tienen mucha labor que desarrollar, pero mucha; solamente se necesita actividad y buena voluntad, dos cualidades que están al alcance de todo el mundo, porque no cuestan ni un centavo.

. . . . . .

Agradecimos los interesantes datos al señor G. A., quien se retiró con sus amigos para asistir a una pelea que se iba a realizar en el Jockey Club, no en el restaurant, sino en el salón de box del mismo nombre.

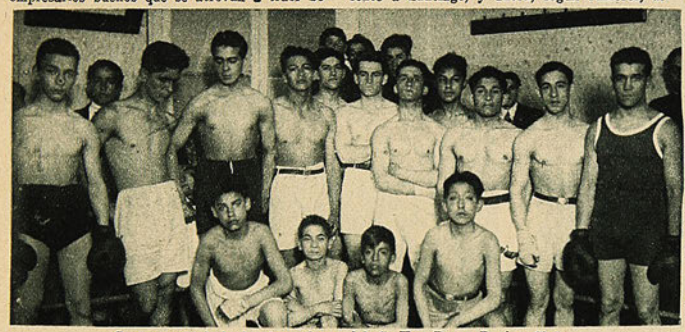

Grupo general de los boxeadores del C. Van Buren Boxing Club.



Mery, Musso, García y Angulo, que hicieron una presentación en la inauguración del ring del "Van Buren".



Aspecto de la sala durante la reunión.

# EN LA PISCINA DE LOS BAÑOS DEL PARQUE



El equipo del Italiano 1.o, ganador del campeonato: 2 por 0.



El equipo Serena, que fué derrotado por el Italiano.



Grupo de los waterpolistas que jugaron un match con salchichas y salchichones.



Durante la batalla de los salchichas contra longanizas

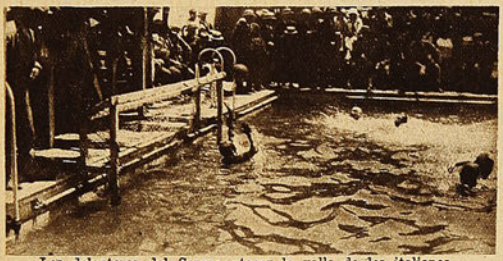

Los delanteros del Serena atacan la valla de los italianos



Maino, Consiglieri, Schaub y Castro, competidores de los 100 metros por el campeonato local.



El señor Spencer Lemay, observa serenamente el desarrollo de los partidos.

Numerosos aficionados al deporte náutico asistieron el domingo a la piscina de los Baños del Parque, atraídos por el interesante programa anunciado por el directorio de la Asociación de Natación y Water Polo, en el que figuraban dos pruebas especiales, los cien metros estilo libre por el campeonato de Valparaíso, segunda división, y el match de fondo "Valparaíso I" versus "Alemán I".

El programa se cumplió en todas sus partes, menos en algunos preliminares, porque hubo que lamentar la ausencia de algunos jugadores que prefirieron quedarse en la cama, durmiendo como marmotas, que cumplir con los compromisos contraídos con sus clubs y con el público. Ojalá que los dirigentes tomaran alguna medida para el futuro, pues, no es posible mirar con indiferencia esta falta de seriedad y poco espíritu deportivo. Como la Asociación no está en condiciones de obsequiar un reloj despertador a cada dormilón, se le puede obsequiar con una medida disciplinaria que corresponda a la falta. Tiempo para dormir y bailar hay de sobra. Y pasemos ahora a la piscina.

**New Crusaders con Everton**

Los infantiles, las "sardinitas" del New Cruzaders y Everton, se presentaron con su equipo completo, dando así una elocuente prueba de disciplina y entusiasmo.

Desarrollaron un juego digno de alabanza porque tuvieron poses muy acertadas, rapidez en las corridas y seguridad en los tiros al arco.

A Hucke le tocó marcar el primer goal.

El partido terminó con un merecido empate de dos puntos por lado.

El señor Hageman supo fiscalizar las evoluciones de los futuros campeones, siempre que más tarde no se aficionen al sueño.

Nuestras felicitaciones a los jóvenes nadadores.

**Los 100 metros**

Vino a continuación la eliminatoria y campeonato local de los 100 metros estilo libre.

Se presentaron a competir: Maino y Consiglieri en representación del Club Italiano; A. Schaub por el Alemán, y Marholz por el Deportivo Playa Ancha.

Dada la señal de iniciar la competencia, los cuatro nadadores se lanzaron a un tiempo al agua, entre el entusiasmo del público.

Desde los primeros metros, se vió a Schaub nadar con fuerza y tomar la punta, seguido de Maino y Consiglieri.

A la altura de los 25 metros, Schaub seguía a la vanguardia y el resto en el orden indicado.

En los 75 metros, el triunfo del joven representante del Alemán estaba asegurado.

El orden de llegada fué el siguiente:

1.o Schaub.
2.o Maino.
3.o Consiglieri.

Tiempo: 1.20 2|5.

Con esta victoria, Schaub fué declarado campeón de Chile y "recordman" de 100 metros, estilo libre.

Tiempo "Standard" para esta carrera 1.20.

Como se ve, Schaub obtuvo un triunfo digno de aplausos.

**British I, Everton I**

El Everton, contagiado con la generosidad desplegada por algunos de sus colegas, no pudo menos que seguir la corriente del día, y cedió los puntos a los británicos.

**Valparaíso II con Ibérico I**

Y cuando el público esperaba que terminara la sensurable cesión de puntos, el Ibérico puso punto final cediendo los puntos al Valparaíso.

**Italiano con Serena**

Después de un match cómico, entre nadadores provistos de sendos bonetes de papel y "salchichones" huecos, se presentaron los jugadores del Italiano y Serena, campeonato de Chile. **Italiano:**

# En el aniversario de la muerte de Carlos Alarcón

Al pasar hoy por el sitio preciso en que hace un año rindió su vida en aras del sport nuestro malogrado camarada Carlos Alarcón, evocamos con piadoso recuerdo su memoria, y el alma se contrista al ver diseñarse en lejano horizonte, con rojos caracteres, la tragedia que puso término a una existencia noble, de la que fundadamente mucho debíamos esperar.

El popular "Negro" — como cariñosamente lo llamábamos — fué el tipo completo del verdadero gentleman: culto, franco, expansivo y dentro de las lides deportivas, adversario caballeroso y justiciero, sin odios ni malquerencias, que en su alma privilegiada no encontraron acogida. Hizo de los deportes, en forma muy especial de la equitación, un verdadero culto al que sacrificó cuanto tenía.

Y por los senderos de la vida, áridos desiertos para algunos, impenetrables zarzales para otros, Alarcón cruzó en íntimo consorcio con la eterna primavera, en no interrumpido carnaval de risas y alegrías, sin adulos ni contemplaciones para el poderoso, siempre listo a acudir en ayuda del desamparado.



Don Carlos Alarcón

13 de enero... ¡Un año!... Lapso que nos demuestra que la figura moral de Alarcón, lejos de esfumarse, como la generalidad, en las nebulosas del pasado, cobra más sólidos relieves y se diseña cada día en forma más nítida, como ejemplo de bien entendido compañerismo, como sentida enseñanza para los verdaderos sportsmen.

J. D'AUBRY

Viña del Mar, 13 de enero de 1925.

## DE VALPARAISO



Directores de la Asociación de Football de Chile, reunidos en la Sociedad Barros Arana.



Grupo de los delegados de las diferentes Ligas que asistieron a la asamblea de la Asociación, verificada el domingo en Valparaíso



Schaub, ganador de los 100 metros, en pose para LOS SPORTS.

**VALPARAISO CON ALEMAN**

**Campeonato local**

La partida final correspondía a los equipos de Valparaíso y del Alemán, por la competencia del campeonato de Valparaíso.

Mr. Spencer Le May es designado referee para la competencia.

**Valparaíso**

| | | |
|---|---|---|
| | Mallía | |
| Escudero | | Mac Donald |
| | A. Escudero | |
| Sabugo | Isensee | Fevrier |
| Newmann | Arnt | Schaub |
| | Hucke | |
| Ludwing | | Hageman |
| | Taelle | |

**Alemán**

Como corresponde en un match de tanta importancia, el juego se inició en forma rápida, lanzándose la pelota de un lado a otro con hábiles combinaciones y atacando los arcos con tesón.

El primer tiro sale de Percy Mac Donald con fuerza, pero mal calculado.

Taelle demuestra su competencia rechazando varios tiros.

Alex Escudero se posesiona de la pelota, efectúa un pase a H. Isensee, que es objeto de un foul. Cumplido el tiro, el balón es recibido por Sabuyo, quien marca el primer goal.

En el segundo tiempo, el Valparaíso, mediante Fevrier, se adjudicó el segundo punto.

Los espectadores quedaron gratamente impresionados de la hermosa labor desarrollada por ambos bandos y por su caballerosidad.

**La piscina**

Y antes de terminar, debemos hacer mención de las solícitas atenciones prestadas a los jugadores y público por el activo gerente de los Baños del Parque, Mr. Joe Daly, quien no omite sacrificios para que todos queden contentos.



Schaub y Maino, primero y segundo, respectivamente, en los 100 metros.

| | | |
|---|---|---|
| | Viviani | |
| Risso | | Sciacaluga |
| | Castrucio | |
| Maino | Consiglieri | Barbieri |
| Méndez | Braga | Espinosa |
| | Cisterna | |
| Molina | | Rodríguez |
| | Quiroz | |

**Serena**

Los jugadores del Serena iniciaron el ataque presionando con ardor y rompiendo el fuego con un buen tiro. A su vez, los italianos, por intermedio de Maino y Castrucio, prueban a Quiroz con buenos lanzamientos.

Después de activas defensas por ambos lados, que lograron entusiasmar a la concurrencia, llegó el cambio de arco. En el segundo tiempo, Consiglieri marcó el primer goal y Maino el segundo. La victoria se iba alejando del Serena, pero sus representantes redoblaban las energías para no perder. Segundos antes de terminar el encuentro, se originaron incidencias que casi dieron motivo a un match de box con el agua hasta la cabeza. Felizmente la "campana" salvó a ambos.

IMPORTANTE.—Con motivo de la publicación del número centenario de esta revista, la edición del viernes 6 de febrero próximo constará de un número especial, con páginas en colores. Rogamos a nuestros agentes y lectores hacer sus pedidos con anticipación, para evitar reclamos. El precio de este número será el de costumbre: 60 centavos

# ACTUALIDADES DIVERSAS

**EL TRIUNFO DEL CLUB DE REGATAS DE VALPARAISO. — WATER POLO. — FOOTBALL EN IQUIQUE**



Grupo de las tripulaciones del "Utah" y Club Valparaíso, después del triunfo de los últimos.



Los jueces que dirigieron la partida internacional.



Equipo del British, que venció alGalvarino.



Los del New Crusaders que vencieron a los del Everton en la tercera rueda.



Primero y segundo equipo del Serena.



El equipo "Galvarino", del Club de Regatas de Valparaíso.

## IQUIQUE VENCE A ARICA EN UN MEMORABLE PARTIDO DE FOOTBALL



Los del Iquique, vencieron a los representantes de Arica por 1 contra 0.



Los representantes de la Liga de Arica.



Equipo de la Oficina "Aurora", que venció en el preliminar.



Los de segunda categoría de Iquique, que fueron vencidos por los de Aurora.

Como uno de los matches más favorables jugados en Iquique, califica la prensa de esa ciudad el que sostuvieron los representantes de las Ligas Tarapacá y Arica. Reproducimos la información gráfica enviada por nuestro Corresponsal.







LA MAQUINA DE ESCRIBIR

**REMINGTON PORTATIL**

ES LA UNICA CON TECLADO UNIVERSAL. - SOLO PESA 5 KILOS. - TECLA POR TECLA IGUAL A LA MAQUINA GRANDE.

**TALLERES CONTINENTAL**

Casilla 3535 - SANTIAGO - HUERFANOS 1057 - Teléfono 3446

Importadores: Sociedad Imprenta y Litografía Universo





# UN CHILENO EN LA OLIMPIADA DE COLOMBES



INTERESANTE FOTOGRAFIA TOMADA EN COLOMBES, DURANTE EL DESARROLLO DE UNA SERIE DE LOS 110 METROS VALLAS, EN LA QUE FIGURA (AL CENTRO) NUESTRO COMPATRIOTA ALBERTO UGARTE

# LOS SPORTS

Editores propietarios:
"Empresa "Zig-Zag"

AÑO II — NUM. 99
Santiago de Chile, 30 de enero de 1925


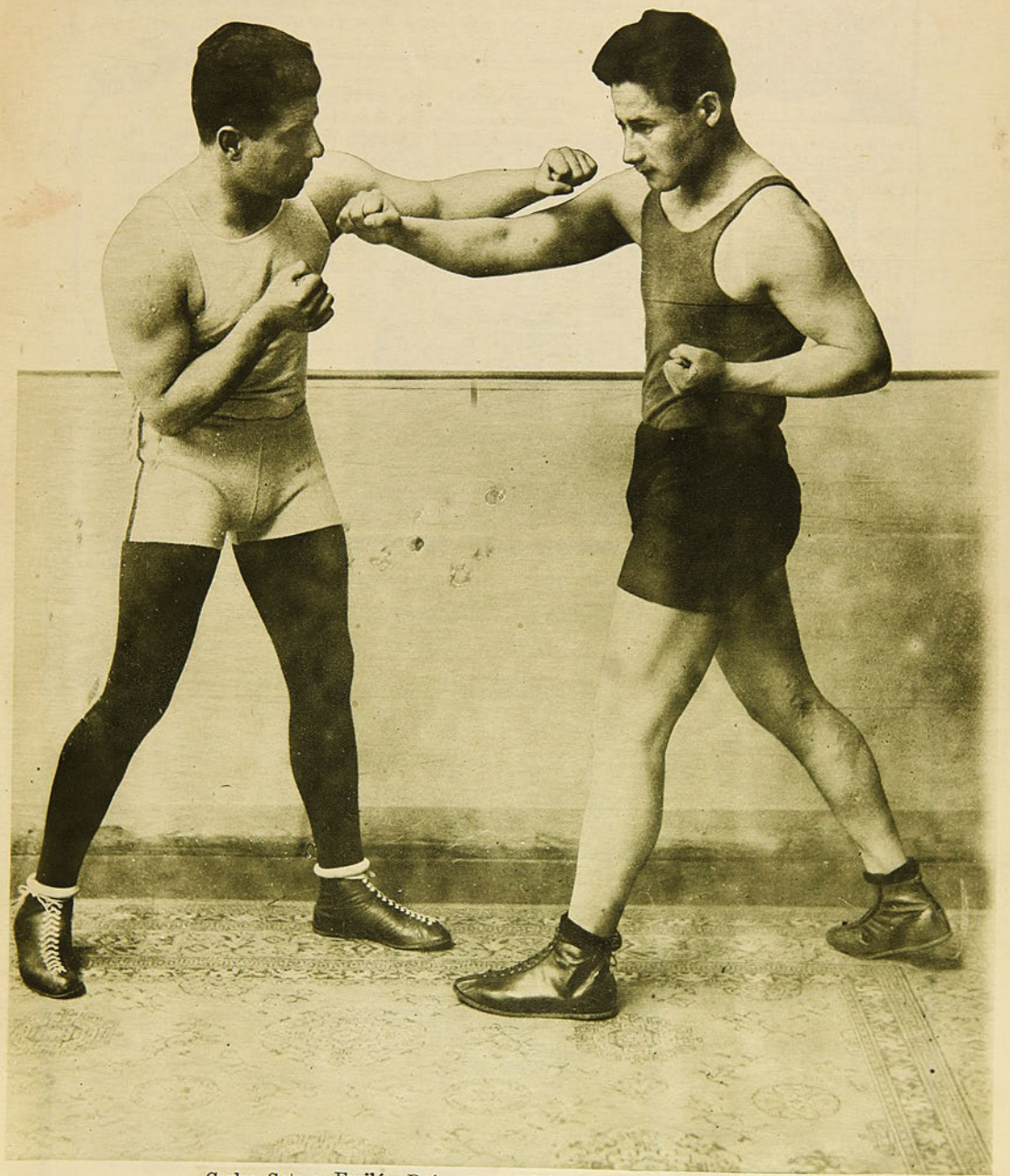

Carlos Soto y Froilán Rojas, que próximamente cruzarán guantes.

PRECIO: 60 CENTAVOS

# A la FUERZA...



Hay una fuerza a cuyo empuje casi nadie resiste: **la fuerza de la costumbre.** Arrastrados por ella hacemos muchas cosas que no deberíamos hacer. Así, por ejemplo, Ud. entra a la botica, pide "un remedio para el dolor de cabeza" y toma lo que le dan sin preocuparse de qué es ni de cómo se llama. ¿Por qué incurre en tal imprudencia? ¿Por qué acepta cualquiera de esos dudosos analgésicos de antaño existiendo algo positivamente eficaz y seguro? Por la simple "fuerza de la costumbre." No insista Ud. en dejarse arrastrar así. Siempre que quiera aliviarse rápidamente cualquier dolor o cortar cualquier resfriado, pida CAFIASPIRINA (Aspirina con Cafeína) que es lo que hoy prescriben los mejores médicos **de preferencia a la aspirina sola,** porque es de efecto mucho más rápido; porque levanta las fuerzas; porque regulariza la circulación de la sangre y, sobre todo, porque es **absolutamente inofensiva para el corazón.** Puede obtenerla en tubos de 20 tabletas o en **Sobres Rojos Bayer** que contienen una dosis y los cuales son tan limpios, sanitarios y seguros como los tubos mismos.







Los tubos de 20 tabletas llevan el sello de garantía BAYER, de color amarillo. Unicamente aquellos tubos que lo llevan son legítimos.

TENEMOS INTERES EN QUE UD. EXAMINE NUESTROS ULTIMOS MODELOS PARA LA PRESENTE ESTACION.

¡ VISITENOS !

C A S A  A R T I G A S

201 - Ahumada - 201

Teléfono 83

Atendemos con especial esmero, los pedi- :: dos de provincia. ::

CASILLA 2970

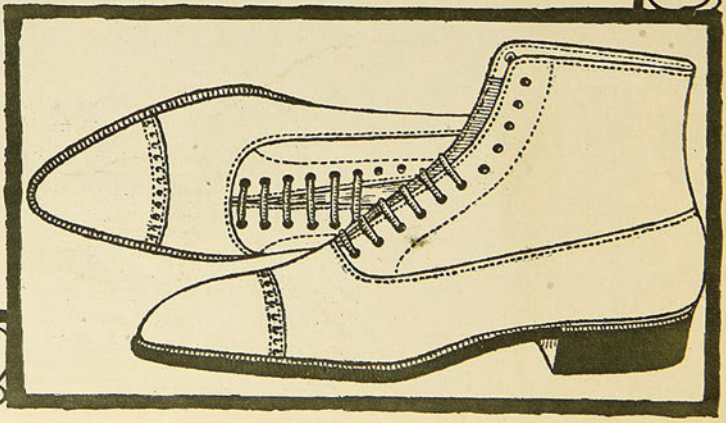

SEMANARIO NACIONAL

# LOS SPORTS

Editores propietarios: Empresa "Zig-Zag"

AÑO II — Santiago de Chile, 30 de enero de 1925 — NUM. 99

# ¿QUIEN ES ALADINO AZZARI?

Encontramos al diestro piloto en pleno ejercicio de su profesión: metido en cómodo "overol", examina a uno de los muchos enfermos confiados a su competencia de experto galeno automovilístico.

Y cuando aún no daba el diagnóstico, alguien desvía su atención hacia otro doliente recién llegado de la calle: la herida que ahora se le pide curar, producida por el brusco rozamiento con un tanque callejero — vulgo tranvía — está fresquita: la piel del Studebaker ha sido desgarrada y hundida una de sus costillas.

—¡Poca cosa! — dice Azzari. Vuelva usted dentro de tres días, y se lo devolveré como recién nacido.

—¡All right! — exclama el cliente y se retira.

—¡Atiéndame a mí, pues, señor Azzari! — protesta un señor, levemente disgustado por la espera.

—¡Al momento!

Y mientras ambos se entregan a un diálogo empírico-técnico, nosotros echamos un vistazo a la clínica.

No dura mucho nuestra inspección. A la primera mirada quedamos plantados: frente a nosotros está el número 16.

—¡Este es el triunfador Santiago-Lontué?

—El mismo.

Parece que recién llegara de un paseo a través de las calles céntricas. Y que este paseo hubiese sido el estreno después de ser entregado a la circulación por la fábrica. Al verle, nadie se imaginaría que durante tres horas ha volado salvando una ruta dura y accidentada.

—Entonces, ¡hasta mañana! Y no se olvide que me apura — recomienda el señor del diálogo.

—Muy bien, señor.

Es la oportunidad. Si no interrumpimos en su labor al piloto, corremos riesgo de una "panne" indefinida.

—¿.....?

—Con mucho gusto. Pasen ustedes a mi oficina.

—¡Muy contento por su triunfo?

—Sí; claro. Aunque lo esperaba de antemano. Mi pronóstico se cumplió al pie de la letra. (El piloto se ha retratado en la primera frase; pertenece al género de los optimistas).

—¿Santiago-Lontué no es su primera victoria, verdad?

—La segunda. En septiembre del año pasado vencí sobre un recorrido de 16 kilómetros — Quinteros a Ventanas — obteniendo como premio una copa de plata.

—¿En el mismo Studebaker?

—Sí. En aquella prueba estrené el coche, que se impuso sobre los siguientes: Buick, Austro-Daimler, Fiat, Mercer, King y Dodge.

—¿También ha sido usted ciclista?

—Y motociclista. Y hasta bombero.

—¿Es decir que usted se ha dedicado a defender la vida ajena? ¡De extremo a extremo! Ahora es automovilista... ¿Sus triunfos en el pedal?

—Ninguno. Me dedicaba a las excursiones, nada más. En motociclismo tuve mayor actuación: vencedor en los 50 kilómetros, segundo en las 100 millas, tercero en las 12 horas y en el record de la hora, cuarto en los 100 kilómetros.

—¿Participó usted aquella vez que ganó Freitas?

—Precisamente, la moto en que corrió Freitas era la mía. Yo se la había vendido. En la misma moto fué después Freitas a Buenos Aires.

—¿Ha sido Santiago-Lontué la prueba de más largo aliento en que usted ha participado?

—Sí. Aunque por sport cuasi todos los domingos hago 500 y más kilómetros. Con la primera luz del alba parto a Valparaíso, donde desayuno; almuerzo en Quinteros; en Los Andes hago las once y como en Santiago.

—¡San Vértigo! ¿Concluirá usted el día cenando en San Antonio?

—No se me ha ocurrido. Quizá en un instante de entusiasmo...

—¿Tenía usted confianza en el triunfo?

—Confianza plena. Así lo pronostiqué en "Las Ultimas Noticias". Aparte del Hudson y del Lincoln, los demás competidores no me inspiraban cuidado. Y tal cual yo lo dije, así resultó: Hudson y Lincoln ocuparon el segundo y tercer lugar, respectivamente.

—¿En cuánto tiempo había cubierto la distancia durante el entrenamiento?




—En tres horas y media, 3.38, 3.25 y 3.28. Y con 3.16 obtuve el puesto de honor.

—Ningún accidente?

—Ninguno.

—Si no hubiese obtenido usted el primer puesto, ¿a cuál de sus colegas se lo hubiese deseado?

—Al Hudson. Antes de mi Studebaker, yo poseí un Hudson. Conozco, pues la marca. Y, conociéndola, ¡claro! la temía...

—¡Tuvo usted una sola paradilla durante el trayecto?

—Nada más. Fué en Chimbarongo. Se rompió el amortiguador y se desinfló un neumático, lo que me obligó a patinar cerca de una cuadra. Más que yo, el susto se lo llevó la gente, que debió huír en todas direcciones. Total, pérdida de 6 minutos.

—¿Se presentaron peligros de choques o atropellos?

—Sólo una vez crucé por mi mente el pensamiento de que todos los esfuerzos se habían perdido. Fué al llegar a San Francisco de Mostazal. Corría a toda máquina por un camino plano, envuelto en espesa nube de tierra y sin más orientación que los hilos telegráficos. De repente, ¡zás! el coche cae a una pendiente... Por felicidad, ésta no era profunda: cinco a seis metros, una bicoca para el Studebaker.

—¿Quedó usted agotado?

—Llegué tan fresco como partí. En la tarde inicié el regreso. En Curicó asistí al teatro y el día lunes estaba de nuevo en Santiago.

—En general, los caminos...

—Son buenos. De Quinta a Teno (provincia de Curicó) se encuentra el trayecto menos recomendable.

—Comparada la ruta Santiago-Lontué con la de Santiago-Valparaíso, ¿cuál es mejor?

—La primera. De aquí al Puerto, los caminos son apenas regulares.

—¿La mejor ruta de Chile?

—Santiago-Puente Alto. Es una seda. Y juzjo después de conocer bastante. He hecho raids a Serena, Coquimbo, Cristo Redentor y Concepción. Hay que dejar constancia, eso sí que desde dos años a esta parte, los caminos han mejorado en forma notable. Progreso debido a la Ley de Caminos y a las asociaciones automovilísticas de Valparaíso y Santiago.

—¿Maneja usted toda marca?

—Indiferentemente. Yo hice estudios especiales de combustión interna en la Escuela de Ingenieros de la Armada. Después viajé por Estados Unidos y Europa.

—¿Y cuáles son las razones que lo han inducido a usted a preferir el Studebaker?

—Me agrada este coche por sus disposiciones mecánicas, por su construcción flexible y firme y por su excelente motor.

—En total, ¿cuántos deportes practica usted?

—En mi vida estudiantil jugué football; tiré la bala (segundo lugar en un campeonato); practiqué salto alto y salto largo; regular levantador de pesos (76 kilos en una mano). Después, terminados los estudios, participé en carreras de lanchas a gasolina, manejé bicicletas, motos, autos. Y soy hasta medio piloto-aviador. Digo medio piloto, porque no alcancé a terminar el curso.

—Y de juegos infantiles, ¿tiene en su haber algún campeonato?

—Ninguno.

—Nos extraña. Creíamos que para llegar a ser campeón del volante, se empezaba por ser campeón del volantín.

Aunque parezca mentira, a nuestro interlocutor le hace gracia el chiste.

—¿Es usted chileno?

—Sí. Hijo de italiano.

—¿Cuántas recompensas obtuvo usted con su triunfo?

—Los cuatro mil de la Viña Lontué y el premio "Ultimas Noticias": una caja de herramientas. Nada más.

—¿Es usted hombre de fortuna?

—Todavía no... Quizá... Con el tiempo... Para eso se trabaja...

—¿Duerme usted bien en la víspera de una competencia?

—Perfectamente. La noche que precedió a la última carrera me acosté a las 8. A las 4 estaba en pie. Buen desayuno y al combate en seguida.

—¿Quiere decir que no es usted nervioso?

—Soy nervioso, momentáneamente. Pero luego me domino y soy dueño de mis actos.

—¿Se siente usted amargado cuando no figura en los primeros puestos?

—Jamás. Quedo conforme. ¿Por qué amargarse si tenemos el consuelo de la esperanza?

—¿Quién cree usted que es el más hábil piloto nacional.

—Oltman.

—¿Y el más malo?

El piloto, entre bromas y veras, nos da un nombre. ¿Quiere conocer usted ese nombre? Pregúntelo al Averiguador Universal.

CARLOS ZEDA

## ALADINO AZZARI

**Con su cara de neumático Michelin, nos desorienta respecto a edad: tanto puede tener 18 como 28 años.**

**El cuerpo, alto y macizo, acusa al hombre, pero la cabeza, pequeña y refiida con toda frondosidad capilar, nos hace pensar en el muchacho sencillo y despreocupado, al cual no le importa un "pito" el aliño personal.**

**La regularidad de las facciones las rompen una gran nariz, que está muy lejos de seguir la línea recta, y unos ojos pardos, grandes y expresivos.**

**Azzari, que es footballista, ciclista, motociclista, atleta, automovilista y aviador, no es, sin embargo, pugilista. Y debiera serlo. Las manos grandes y de sólidas muñecas que manejan el volante, inspirarían respeto calzadas con los guantes de cuatro onzas, gloria y fortuna de los Vicentini y de los Quintín Romero.**

**Pero este Aladino, que al decir de un celebrado escritor, siempre tiene buena luz en su lámpara, es seguro que de todas las sendas, habrá elegido la más fácil, la más clara.**

**¡Y no cabe duda! Porque entre volar sobre los caminos a impulsos de la energina líquida, y volar fuera del ring a impulsos de la "energina" humana, la elección no es dudosa. ..... .. ..... .....**

**..¿Verdad, señor Azzari? ..... .. .....**

# LA CARRERA CICLISTA A PUENTE ALTO, DE LA UNION DEPORTIVA ESPAÑOLA.



Partida de los campeones.



Partida de corredores de 1.a y 3.a categoría.



Los ciclistas pasando por el Zanjón de la Aguada.



Llegando a Franklin.



El jurado que tuvo a su cargo el control de la carrera.



Pasando por Santa Rosa.



En los Bajos de Mena.



Angulo llegando a Puente Alto.



Alonso, que llegó 2.o a Puente Alto.



Angulo, ganador de la prueba, llegando a Santa Elena.

La Unión Deportiva Española organizó el domingo último una carrera ciclista a Puente Alto, y en la que tomaron parte un buen número de socios del Club. Enorme entusiasmo reinó entre los asistentes a este torneo, cuyo triunfo correspondió al corredor Donato Angulo, en el tiempo de 1 hora 22 minutos.

# UNA CHARLA INTERESANTE CON ALEJANDRO VIDAL

**El popular "zorro" gira el codo final y se pone a disposición de LOS SPORTS. —Su primera participación en ciclismo fué una brillante victoria. — Los comienzos del mejor exponente nacional. — Los afanes deportivos no hacen olvidar los deberes patrióticos. — Campeón ciclista y militar en servicio activo. — Alejandro Vidal en los Juegos Olímpicos de París. —Saboreaba una victoria cuando sufrió una derrota. — "Ansío con todas las veras de mi alma que el ciclismo se una porque en un sólo haz presentaremos un fuerte obstáculo a las aspiraciones de las naciones del continente". — "Todos preveían la ansiada unificación cuando surgió la mano aleve y torpe que lanzó al viento de los fracasos la brizna de aroma que muchos empezaban a respirar".**

El viento mecía suavemente el follaje cuando a lo lejos subió un revuelo de palmoteos que nos distrajo de la ágil asociación de ideas que en esos instantes cruzaba por nuestra mente.

Por los rincones del cerebro vagaba impreciso, pero siempre latente, el anhelo sublime, grande y siempre generoso, de que ese deporte mágico por sus bellos encantos, congregue a todos sus cultores, sin exclusiones odiosas para nadie.

La imaginación vuela a aquellos tiempos ya idos, marchitos, en el cofre de perfume esfumado, en que el ciclismo era un sólo haz, cuando todo evocaba una unión perfecta, sólida, que nuestra mente soñaba formada a base de granito, indestructible!

¡Alejandro Vidal! Es el fornido campeón de aquellos tiempos, y sin lugar a dudas el mejor exponente que ha producido el deporte del pedal en Chile.

Su clásica figura de atleta, ese cuerpo forjado en el yunque de los grandes campeones; su moralidad jamás adormecida que trasparenta un alma de luz. Vidal tiene para los chilenos todo el encanto de un ser privilegiado. La sola evocación de su nombre nos trae el recuerdo del ídolo que se formara un pedestal único en los anales del deporte Sudamericano.

La sola enunciación de su extraordinaria carrera produce en los espíritus un desconsuelo ante la situación actual; pero no. El desenvuelve las épocas gloriosas del ciclismo, y hace revivir aquellas situaciones en que los mutiladores no tenían base para la destrucción de una estructura que se ha plasmado en el ambiente del más preciado de los nobles ideales.

Soplos renovadores se yerguen majestuosos sobre el horizonte! Nacerá la base que dominará a los inquietos, purificará la atmósfera y se cultivará la virtud, la moral, en la forma purificada que crea lo útil! Sentimos ya el contacto de ese laboratorio inmenso que paliará las dificultades actuales para hacer surgir flexible el anhelo de unificación que dejará lejos del sendero a los espíritus retardatarios.

El periodismo crea esa ansia de saberlo y profundizarlo todo! Este sentido acucioso nos llevó al seno íntimo de Alejandro Vidal.

Vidal **gira el codo** con pasmosa velocidad, y nos invita a sentarnos.

¡Nada, que no sabemos cómo empezar!

El campeón nos mira sonriente; parece que aprecia la situación embarazosa.

—Somos de LOS SPORTS, decimos quedamente, casi con la voz perdida...!

—Ya lo sabía, responde afectuoso, y me alegro de que mi hogar se vea honrado con tan prestigiosas personas.

Parece un pitorreo, y a este paso vamos quedando mal parados.

Entregamos nuestro deseo al campeón, y de repente, como el remanso — que se desborda para convertirse en catarata, esperamos la declaración—que todo el camino espetamos y que al fin salía a borbotones, violentamente.

—LOS SPORTS desean que Ud. narre para los lectores, su vida deportiva, salpicada con algunos detalles interesantes sobre su existencia íntimamente.

—En 1898 nací, empieza diciéndonos, en San Fernando. Dos lustros más tarde me vine a Santiago. Mis primeros estudios los hice en los Padres de San Alfonso, pero la situación económica me obligó a dedicarme al trabajo, y troqué los libros por el serrucho y martillo. Durante cinco años conocí los azares de esta ocupación, para dedicarme después a la mecánica. Rápidamente, ya que las circunstancias así lo exigían, hice el aprendizaje para chofer, y dedicarme en seguida a la mecánica, oficio que actualmente me proporciona el pan de cada día.

En 1921 casó con la señorita Ernestina Morales. Fruto de esta unión feliz son tres vástagos: Alejandro 2.o, María y Lucía, tres pequeños que son el fiel reflejo de ese hogar modelo por sus sabias virtudes.

### Sus comienzos deportivos

La afición por el ciclismo se me despertó viendo correr a varios muchachos, en la calle San Alfonso. Un día, por primera vez en mi vida, me asocié con otro compañero de trabajo y arrendamos una bicicleta, a razón de $ 0.80 la hora. En este lapso aprendí rápidamente, mientras que mi amigo después de sufrir varios contratiempos decidió abandonar el deseo para una oportunidad más feliz.

Recuerdo que cruzábamos apuestas entre los muchachos del barrio, aquilatando las condiciones de cada cual, y pude cerciorarme con gran alegría que no era malo del todo!

Mi hermano Pedro tenía una máquina, pero su construcción anticuada dificultaba en gran parte la práctica del ciclismo en la forma que yo deseaba.

Recuerdo, y creo que jamás olvidaré, el día que por vez primera presencié un torneo ciclista. Se inauguraba el velódromo "Cóndor" ubicado en San Pablo 4848, actualmente del Club Deportivo Barcelona, cuando Pedro me llevó a ver un torneo en el cual haría acto de presencia.

Era por el año 1910. Todo el mundo se aprestaba para las fiestas del Centenario, mientras yo saboreaba de antemano el placer de seguir el desarrollo de una fiesta ciclista!

Desde aquel día mi única preocupación en los ratos de ocio fué el ciclismo, y sólidamente me aferré a este ideal. Mi hermano me facilitaba su nueva máquina, una excelente Peugeot, y yo me encaminaba rumbo al Parque Cousiño donde me entrenaba según un método "muy mío"...!

### Los placeres del primer triunfo

El 8 de mayo de 1912, en la elipse de mi campo de training, se verificó una carrera. Yo tomé parte como particular.

Mi victoria fué una alegría inmensa. Una medalla de plata que aún conservo como recuerdo a este triunfo grande, es el mejor galardón que guardo, ya que fué el anuncio a días mejores .

Por aquellos años presidía el Club Centenario el señor Pedro Herrera, distinguido deportista. Me incorporé a esta institución defendiendo con denuedo sus colores.

Obtuve un segundo puesto en una prueba para novicios, en que los laureles pertenecieron a Luis Ribot, excelente aficionado que después se encaminó a Francia a participar en la gran guerra mundial. En una 2.a prueba en que participé ese mismo día, obtuve una victoria.

Los laureles empezaron a sonreírme. Ascendí rápidamente a las categorías superiores, y pronto me encontré como senior cuando aún escasamente contaba quince años.

Vino la división del ciclismo: algunos clubs desertaron de La Unión Ciclista de Chile para constituír la Federación Velocipédica de Chile, de tristes recuerdos .

Anoten que en las postrimerías del año 1912 ocupé el segundo puesto derrotando a pedaleros de la talla de: Menchaca, García y otros de gran actuación por aquellos tiempos. Tarrasa hizo una formidable "arrancada" en los diez mil metros. Despegó al lote, pero yo atento a las maniobras de este adversario lo seguí y conseguí la colocación secundaria ofreciéndole tenaz lucha en los tramos finales.

La forma continuada de práctica produjo un decaimiento que duró cerca de cinco meses; pero pronto recuperé mis antiguas condiciones, y un día que la suerte me favorecía ampliamente me adjudiqué dos carreras de una hebra, sin sentir seriamente amagadas mis posiciones.

### Alejandro Vidal, todo un campeón

Los años 1913, 1914 y 1915 fueron de continuadas victorias, y sería largo de enumerarles las innumerables carreras en que triunfalmente lucí los colores de mi querido club: "El Centenario", y Vidal recuerda con legítimo orgullo los días gloriosos en que la corporación que lo cuenta como su más batallador exponente veía arribar a la vanguardia al imbatible campeón. Entre estas victorias brillantes, Vidal recuerda su participación en los 30 kilómetros entrenado por Juan Guillaume; las cinco horas en equipo con Roberto Maira, etc., etc.

En 1916 vino la unificación del ciclismo. Ambas corporaciones se confundieron en un estrecho abrazo e iniciaron una época de floreciente cultivo de las actividades ciclistas. Por esta fecha apareció una estrella, Alberto Downey, que me infligió una derrota en 100 kilómetros.

Se inició la construcción del velódromo de la Sociedad Sportiva, conformando una bella pista cuya destrucción tiene recuerdos tristes para el ciclismo en estos últimos tiempos.

Obtuve una interesante victoria en equipo con Otto Loyemberg en las 5 horas de 1915, venciendo a los equipos Benítez-Gutiérrez.

### Vidal no olvida sus deberes patrióticos

Mi carrera deportiva se vió interrumpida por un deber que estimo remarcable en la vida de todo ciudadano: el servicio militar.

En 1919 reconocí filas en el Regimiento de Ferrocarriles de guarnición en "El Bosque". Pero esto no impidió que en algunas oportunidades saliera a la lisa y continuara en forma ya menos asidua obteniendo algunos triunfos resaltantes.

Las primeras "24 horas", organizadas por el Club Ciclista Mundial, contaron con mi participación, en elenco con Domingo Gómez, ocupando el tercer lugar. Los puestos de preferencia correspondieron a Benítez-Magaña y Manbelli-Grilli.

### Militar y deportista

Al domingo siguiente, sigue narrándonos Vidal, para demostrar que mis condiciones físicas se mantenían íntegras, tomé parte en los 100 kilómetros detrás de moto. Arturo Friedemann fué el guía que tuve en esta gran jornada. Fué una victoria que muchos aplaudieron, pues había derrotado a hombres como Francisco Juillet y Alfredo Massanés.

Para mantener en buenas condiciones mi entrenamiento, abandoné momentáneamente el ciclismo hasta el término de mis obligaciones de cuartel.

Egresado de las filas, en 1920, en team con Moraga concursé en las 12 horas organizadas por el entonces Club Ciclista Ibérico, como participación de corredores



Alejandro Vidal íntimo. El campeón rodeado de su esposa e hijos.



Vidal en su taller, ejerce su profesión de mecánico.



En plena actividad fabril.

como Mantelli, Grilli, Alberto Benítez, Juan Benítez, Ricardo Bermejo, Francisco Torremocha, y otros que no recuerdo.

Gané la primera llegada, pero una antes del término de la carrera y cuando nuestros colores se mantenían bien defendidos, mi co-equipo sufrió una enfermedad que me desalentó un tanto. Yo terminé la carrera, pero no pude resistir a las continuas embestidas de mis adversarios que se revelaban continuamente hasta agotarme y arribar al final de la jornada con una colocación que sólo revelaba el interés que tenía en finiquitar la contienda, cualquiera que fuera la clasificación que nos correspondiera.

Y Vidal no lo ha dicho; su modestia lo obliga a callar detalles reveladores de su elevado espíritu deportivo. El hombre tuvo las fuerzas físicas suficientes para resistir continuos ataques a sus posiciones haciendo peligrar la buena colocación de sus rivales.

### Vidal se ausenta de la capital

Situaciones económicas le obligaron a abandonar la capital. Numerosas correspondencias deportivas le significaron sus simpatías, recibiendo un homenaje como premio a sus brillantes actuaciones.

—Desde lejos, nos dice el gran campeón, sentía la nostalgia del deporte y ansiaba llegara el día en que nuevamente sometiera a prueba mi haber físico.

En abril del año 1923 no resistí más y manifesté claramente mis propósitos de trocar el volante por el fácil manubrio, iniciando mi entrenamiento para las eliminatorias que llevarían corredores a París.

Participé en algunas jornadas de carácter ordinario que me sirvieron de training, hasta los días aquellos en que Bermejo y Juillet alistaron juntamente conmigo sus maletas para emprender viaje al Viejo Mundo a defender los colores nacionales.

No se imaginan Uds. la alegría que inundaba mi ser cuando acaricié el ideal tantas veces soñado de lucir en tierra extranjera el tricolor chileno, significándole a los adalides de mejores naciones la potencia y vitalidad de este pueblo ignorado para muchos habitantes de suelos "bien".

### El campeón en los Juegos Olímpicos

El 24 de mayo de 1924 en el vapor "Lutecia" emprendimos rumbo a la Ciudad Luz. En el trayecto algunas veces utilizamos una bicicleta mecánica para los entrenamientos, pero convencidos de su escasa eficacia abandonamos este sistema y aguardamos nuestra llegada a París para adquirir el training conveniente a una buena actuación.

Participé en las séries olímpicas de 510 metros, en el velódromo de Vincennes, con Michard, campeón del mundo de velocidad. Debía también participar un turco, pero éste desertó en la partida...! En estas condiciones mi colocación fué el segundo puesto! Michard me venció estrechamente.

Según la reglamentación me correspondía participar en la serie destinada a los segundos, y así seguir las eliminatorias hasta la clasificación final. A quienes les preguntamos nos dijeron que estábamos ya fuera de concurso.

El programa estaba en francés, y ninguno de nosotros entendió lo que él explicaba.

Decidimos vestirnos y desarmar las máquinas. Presenciábamos la verificación de otras series, cuando fuimos avisados que cinco minutos más tarde debíamos correr. ¡Imposible! En cinco minutos ni siquiera alcanzaríamos a vestirnos, menos a armar las bicicletas, y en estas condiciones hubimos de desertar de las medias finales.

Ya LOS SPORTS han informado sobre mi colocación en los 50 kilómetros.

Insistimos, y Vidal nos cuenta algo que no todos los lectores de este semanario saben.

Corrían 38 concursantes. La prueba tuvo un desarrollo interesante, pleno de emociones alternativas, pues continuamente se hacían "demarrages" que disgregaban el lote. Yo siempre me mantuvo atento a estas maniobras, que por lo demás son muy comunes en Chile, pero aquí se me presentaba la dificultad de que en ese enorme número de participantes se hace casi imposible buscar una buena colocación, pues todos se alínean buscando un sitio propicio para los remates finales.

Faltaban 400 metros para el final de la carrera. Yo marchaba 3.o. Al girar el primer codo para la vuelta terminal, un grupo me cierra la marcha en los momentos en que el puntero iniciaba su clásica arrancada. Hice desesperados esfuerzos para recuperar mi colocación, pero nada pude hacer, pues todos me cerraban la marcha. Me hube de contentar con el 12.o lugar, marcando el tiempo de 1 hora 18 minutos, que estimo muy recomendable para nuestro escaso entrenamiento. Diez escasos metros me separaron del vencedor.

Dos días después retornamos a la patria trayendo la convicción de que Chile en futuras jornadas, con hombres entrenados con bastante anticipación, puede ostentar una victoria culminante. Nada tenemos que envidiar a los mejores campeones extranjeros, solamente su training y la costumbre ya adquirida de medirse con campeones foguedos en las grandes lides.

### Nuevas victorias en Chile

Después de quince días de reposo, nuevamente me hice a la mar ciclista. Tomé parte en varios torneos en el velódromo San Pablo. Un día gané la milanesa y 8,000 metros.

En otra oportunidad empaté por puntos con Gumercindo Salinas, el clasificado para ir a París. Resolvieron el empate a dos vueltas, demostré mi estado de preparación, venciendo.

Entrenado por Francisco del Valle tomé parte en una carrera detrás de moto, en diciembre último. Salinas, Nebot, y otros obtuvieron las colocaciones inferiores.

### Ante los campeonatos continentales

En la actualidad Vidal se somete a un riguroso entrenamiento para participar en las selecciones que se harán para los campeones sudamericanos que en marzo y abril de este año se correrán en esta capital, con el concurso de argentinos, uruguayos y brasileros.

Nuevamente tendremos la oportunidad de aquilatar sus méritos y formarnos el concepto de que se necesita una nueva generación para hacer frente a Alejandro Vidal.

### La unificación deportiva

¿.....?

—Es indudable. Con toda las veras de mi alma deseo que venga la unificación, para hacer grande a este deporte ciclista. No comprendo cómo pueda existir gente que obstaculice ese anhelo grande que debe ser el patrimonio de todos los deportistas honrados y sinceros. Seguro estoy que unidos todos los pedaleros haríamos un Chile con corredores magníficos, y de este modo opondríamos a los futuros visitantes un conjunto imbatible, capaz de pasearse victorioso por todo el continente.

### Vidal un notable "routier"

Olvidábamos anotar las brillantes performances que el campeón Alejandro Vidal ostenta en caminos .

En la prueba Santiago-Colina-Santiago corrida en 1923, ocupó el 4.o lugar, detrás del imbatible Félix Fourey.

Y no podemos dejar pasar desapercibida su victoria en el circuito La Granja-La Cisterna-San Bernardo-Nos, regreso hasta Santiago, obteniendo un triunfo que dió mucho que hablar a la prensa por la forma impecable en que el vencedor cubrió la distancia.

Es campeón del "Centenario" por el año 1924.

Después de analizar esta brillante hoja deportiva, cabe hacer esta pregunta: ¡Seguirá este suelo azotado por los roedores de espíritus!

Que las flores de la corona plasmada de laureles no se marchiten en las manos de verdugos, son nuestros mejores deseos.

¡Nada de desbordamientos, porque ellos son el triunfo de paroxismos a veces incontenibles! Pero sí entusiasmos justificados que lleven a los intransigentes, de la mano, para ir a la brevedad posible a la consecución de una finalidad que requiere el concurso de seres esencialmente deportivos.

El ambiente deportivo se estremeció entero. Todos preveían la anhelada unificación, pero surgió la mano aleve y torpe que lanzó al viento de los fracasos la brizna de aroma que muchos empezaban a respirar!

Hay senderos que no se tuercen; vidas que no pueden organizarse bajo símbolos de mero artificio ni pilares pirotécnicos. Es la concepción profunda de los que ansían una constitución de la cultura física basada en la mera realidad de los hechos, sin prejuicios ni antagonismos impuros!

TONOBAR.

# CHARLOTEO DEPORTIVO

## "ESCAPES LIBRES" DE LA GRAN JORNADA AUTOMOVILISTICA

Si nuestro colega "El Mercurio", para celebrar su centenario, inaugurara una exposición de tortugas, aceptable, puesto que este anfibio es uno de los pocos Matusalenes de la vida terráquea. Y, en tal caso, la tortuga constituiría para el decano un símbolo magnífico y exacto.

Pero que a la celebración de sus cincuenta años de ininterrumpida labor jugosa, los propietarios de la Viña Lontué hayan invitado a los hombres del volante, es algo que escapa a mi aguda penetración, bastante aguda, como ustedes saben, modestia a la espalda...

Alguien me dice—en su afán de buscar relación entre festejante y festejados—de que ambos son colegas de un mismo negocio: el festejante gira en el manejo del vino; y, entre los festejados hay muchos que "giran" en el manejo del "Buicke".

Como chiste malo, no está tan malo.

Otro gracioso, agrega: Hay mucha relación: el que toma, Lontué, sale a la calle haciendo "zetas"; y el que toma un "Buicke", irá por las calles haciendo "eses".

"Ese" otro chiste, tan forlivessi como el anterior, tampoco convencerá a usted, seguramente.



Escobedo, rodeado de numeroso público en el momento de la partida

Concordancia, sin embargo, debe existir entre los caldos mareantes y los choferes.

—Sí, en el Folcklore chileno, cuando un individuo se ha excedido en el consumo del Lontué, se le dice que está "embencinado".

—Y del maniabierto, del generoso con sus amigos y camaradas, de aquel que está siempre dispuesto a ofrecer una copa, se dice que es un buen "piloto".

—¡Ve usted cómo, buscando, buscando, hemos encontrado similitud entre la Viña Lontué y los señores del volante?

—Sí; pero similitud traída de los cabellos. Lo que es yo, sigo considerando que automovilismo y viticultura son polos opuestos. Los coches de poderosos e invencibles caballos, son cosa de ayer, fresquita, recién salida del horno, como si dijéramos. Mientras que la hoja de parra... ¿Quién no recuerda haber visto a Eva y Adán, en la Plaza de Armas del Paraíso, luciendo orgullosos, como único traje, sendas hojas de parra? Creo que entre este hecho paradisíaco y la volteretа del Austro-Daimler, hay algún trecho... ¿O es que los extremos se tocan, aunque sea a 219 kilómetros de distancia?

La noche víspera de la carrera, hubo mucha gente que riñó con Morfeo: pilotos y mecánicos, pensando en velocidades estupendas, salvadas sin el menor escollo; importadores de automóviles, obsesionados cada cual con el triunfo de su marca; controladores y jueces, nerviosos por acudir a cumplir sus obligaciones; jugadores profesionales, que no podían perder la ocasión de tomar un Ford contra un Dodge o un Hudson contra un Studebaker, etc.; periodistas, fotógrafos y peliculeros, celosos de sus obligaciones. En fin, toda aquella gente que, directa o indirectamente, algo les iba en la "largada".

Pero hubo otras personas, pacíficos y tranquilos habitantes de esta pacífica y tranquila metrópoli, quienes, sin tener arte ni parte en la fiesta, no pegaron los ojos en toda la noche. Nos referimos a los vecinos de la calle San Diego.

—¡Chi non podere echar una soñata en tutta la cera!—me decía entre risueño e indignado un romano narigón.—Yu e cerrato il nigocio timprano: onche a doche. E presto a dormire. ¡Pero non e dormito niente! Primo on cochi; lueco, utro cochi; después, ma cochi y ma cochi y ma cochi. ¡La madonna!

—Aquello era una cochi... nada.

—¡Cómo nata! ¡Era mucho cochi, mucho cochi! Contagiado cun tanta rueda, yu rueda también di la cama a vere il suchesso. ¡Chanto Dío! ¡Si era tutta la capitale que huía para Chan Bernardo! ¡Che habrá sublevato la escuadra y marcherá sobre Chantiago?—yu men preguntaba...

Y como este simpático hijo de Italia, muchos hijos de aquí y de otras partes, que viven divorciados con los deportes, fueron cogidos de sorpresa por los ruidos de los Hudson, Dodge, etc.

Los organizadores de la prueba automovilística no se imaginaron, quizá, de que iban a ser favorecidos con la presencia de numeroso público. No tomaron, por lo tanto, medida alguna tendiente a facilitar la partida de los competidores. Ni alambres, ni cordeles; ninguna valla detenía al espectador, ansioso de verlo todo, de examinarlo todo, de no perder ni el detalle más insignificante de la "largada".

En estas condiciones, el coche era rodeado por un cerco humano, que sólo el mismo coche podía romper. Y este cerco se extendía hasta 15 ó 20 cuadras a lo largo de la ruta. Había audaces que ejecutaban suertes tauromáticas al paso de los autos. ¡Y tan frescos!

Como en toda reunión popular, el ingenio chisporroteaba de lo lindo.

Joaquín González, el piloto del Alfa Romeo, parece que miró con muy buenos ojos a una chiquilla bastante dije, "pilotina", quizá, de algún piloto.

Fué suficiente esta visual "iniciativa" de González, para que alguien le gritara:

—¡Ya está "picando", Joaquín!

Seguido de otro:

—¡Ese Romeo quiere llevarse una Julieta!

El techo de los vehículos, los postes, los árboles y el techo de las casas vecinas al punto de partida, eran puntos de mira que se veían repletos de gente.

Y no se crea que entre esos conquistadores de la comodidad, sólo había hombres y muchachos. No. Había un buen lote de faldas simpáticas, vivaces y alegres. Flores exóticas en ese barrio rural.

A uno de estos tormentos—de melena garçon—se dirigió un piloto, en el instante mismo de lanzarse:

—Señorita, quiero llevarla en mi coche para que me sirva de mascotta...

—¡Sí!.. Parece que no se va a poder...

No sabemos como, ante tal respuesta, el susodicho piloto no llegó a la meta antes que Azzari.

Hay personas, habitualmente frías e indiferentes, pero que, ante ciertos acontecimientos, se entusiasman, vibran y hasta se emocionan.

No sabemos si los señores Waldemar Adelsdorfen y Jorge Astaburuaga, ambos miembros de la Asociación de Automovilistas, entran en la especie ya descrita. Para el caso, tanto da. Lo cierto es que estos caballeros, contagiados con el entusiasmo ambiente que reinaba en la secretaría de la Asociación, a medida que se recibían noticias de la prueba, tuvieron un rasgo de generosidad: cogieron, cada cual su pluma-fuente y firmaron cheques por valor de 1,000 y 500 pesos, respectivamente.

Este generoso desprendimiento de los señores nombrados, ha sugerido una "suculenta" idea al secretario de la institución favorecida:

—Para el próximo torneo automovilístico—nos ha dicho—a la misma hora en que empiecen a llegar las noticias de la competencia, citaré a los socios a junta general extraordinaria.

El triunfo del Studebaker ha provocado una polvareda de comentarios. Los 14 coches que no ganaron, al decir de sus pilotos y representantes comerciales, debieron ganar.

Este habría ganado, pero tuvo la mala ocurrencia de quedar en tres ruedas; el otro, chocó con un árbol; aquél, no había sido probado: sólo minutos antes de la partida se le había ajustado la última pieza; al de más allá, no le obedeció la caja de cambio: subía y bajaba, como su homónimo, el que "manejan" los banqueros; el de la marca austriaca, perdió porque quería ganar con lujo: después de ejecutar tres consecutivos y limpios "looping the loop"; el Essex perdió la batería: ¡claro!, sin batería, cualquiera se bate...; al Buick, se le rompieron los zapatos de goma: por eso quedó "pegado"; al Cunninhan, se le rompió la diferencial: de ahí la diferencia con el tiempo empleado por Azzari; al vencedor de los Andes, señor Carlos Escobedo, unos intrusos y mal intencionados papeles se le metieron en el carburador: una "panne" papelera, como la que hubo hace poco en la Bolsa.

Pero el accidente récord pertenece al Alfa Romeo: perdió porque la bencina era de mala calidad: contenía agua... ¿Pero es posible que al macánico y piloto se le escapara el detalle del combustible? ¿Falta de experiencia o excesiva confianza? Antes de entrar al combate hay que revisar prolijamente las armas. No sería perdonable que a un soldado le cambiasen las balas por tiros a fogueo... Respecto a un coche, tanto hay que verificar la existencia del más pequeño tornillo, como la existencia de las cuatro ruedas con sus respectivos neumáticos...

¡Y tratándose de los H. P.! ¿Cuántos caballos han perdido carreras fijas (y aquí se podría incluir al Alfa Romeo), a causa del brujo suministro de algunos baldes de agua?

PIMIENTITA.

# LA NATACION EXPLICADA POR MEDIO DEL CINEMA A RALENTI



El movimiento de las piernas en el crawl debe efectuarse con toda soltura.



Los primeros tiempos del ataque de los brazos en el crawl.

**Contribución al estudio científico del crawl, forma de nadar adaptada por todos los campeones, pero practicada generalmente muy rudimentariamente. En Estados Unidos los principiantes, aprenden inmediatamente el crawl. — (Traducido especialmente para LOS SPORTS).**

Los prodigiosos progresos alcanzados en el transcurso de los últimos años por la natación en el mundo entero, progreso que se traduce en la cantidad de records repetidos en todos los países, son debidos únicamente a la superioridad y bondades del estilo del "crawl". Esta es la nadada científica por excelencia y que no parece aún haber llegado a su grado máximo de perfeccionamiento.

El crawl, verdadero arte de la natación, cuyo origen se ha encontrado en los nadadores australianos y americanos, va mejorando, en en los últimos años.

Las constataciones y deducciones obtenidas por los entrenadores americanos que han estudiado científicamente cada uno de los movimientos, han modificado grandemente este método en los últimos años .

La explicación y la demostración de los principios de este estilo de nadar, son desde luego, muy arduos, lo que hacen a menudo del crawl, a pesar de sus leyes especiales, que sea la nadada que se presenta en forma más diferente a los nadadores, de suerte que casi es imposible al lente fotográfico o cinematográfico tomar exactamente sus diferentes movimientos.

La Federación francesa de Natación y Salvataje, queriendo demostrar con la pantalla cinematográfica, los principios esenciales del crawl, ha hecho filmar una película a Ralenti, en la piscina del Sporting Club de Francia y con el concurso del campeón belga Marcial Van Schelle.

Esta primera tentativa, efectuada por los Talleres de la Pathé Revue, no dió, en realidad, todo lo bueno que de ella se esperaba, pero nos servirán algunos de sus cuadros para las explicaciones que vamos a dar en este artículo.

**El principio esencial del crawl es el perfecto equilibrio del cuerpo (fig. A).** — Las posiciones de las figuras B. y C., muy frecuentes en los principiantes. muestran los defectos que contribuyen a la resistencia del avance.

Contrariamente a los consejos generalmente emitidos en algunas temporadas de baños que recomiendan las posiciones estrictamente horizontal, y que la cabeza debe encontrarse en la prolongación misma del cuerpo, se ha llegado a establecer en algunos casos que es preferible **que el cuerpo se encuentre ligeramente combado, la cabeza derecha y los ojos en la superficie del agua** (fig. E).

**El movimiento de piernas que asegura el equilibrio, es netamente propulsor;** el esfuerzo de las braceadas debe efectuarse de abajo hasta arriba y no de arriba hacia abajo, como se había acostumbrado hasta hace poco.

La acción o movimiento alternativo de los pies o más bien dicho de las piernas, debe ser extremadamente suave y no hacerse desde la rodilla sino desde el muslo (fig. 1 y 2). El principio de la pierna rígida, largo tiempo admitido por los principiantes y que tenía la tendencia de doblar mucho la rodilla se ha abandonado por una extrema soltura, doblando tobillos y rodillas para evitar la presión del agua.

La amplitud de los movimientos de los brazos debe ser de poca envergadura, dejando siempre los pies, durante este movimiento, en extensión y ligeramente vueltos hacia adentro (fig. D.); el pie no debe jamás, durante el tiempo de las braceadas, salir enteramente fuera del agua; sólo el talón puede emerger algunos centímetros.

El conjunto formado por el muslo, la pierna y el pie derecho, después del esfuerzo de las braceadas, debe volver a la posición de ataque por medio de un movimiento de gran soltura y agilidad, llegando hasta acusar una ligera ondulación.

A este nuevo movimiento de brazos del crawl, adoptado con gran éxito por los nadadores americanos, viene, desde luego a agregársele la **cadencia** que parece constituír la última innovación en materia de natación y explica al mismo tiempo los recientes progresos obtenidos en los torneos.

**El crawl de seis tiempos**, es actualmente el estilo que parece dar los mejores resultados y que emplea notablemente el prestigioso nadador Johnmy Weissmüller.

La cadencia del crawl de seis tiempos no es uniforme y necesita braceadas más pronunciadas entre el primero y el cuarto tiempo y alternativamente sobre cada uno de los dos pies Esta cadencia, muy fácil de adoptarlas por los principiantes, se obtiene por medio de un entrenamiento sostenido y representa dos series de tres braceadas.

Dos fórmulas existen en lo que concierne a la aplicación de está cadencia; una que la braceada prolonga, efectuada entre el tercero y sexto tiempo, coincide con el ataque del brazo Weissmüller, por el contrario, produce su braceada oponiéndola al brazo que ataca.

Estos dos métodos deben dar en realidad resultados idénticos si nos basamos en la enseñanza del crawl a ocho tiempos que los emplea indistintamente sin desunir el equilibrio y la propulsión.

Si las braceadas y el equilibrio constituyen el principio fundamental del crawl, el ataque del brazo es igualmente de importancia principal por cuanto de él depende el rendimiento de la velocidad.

Como hemos dicho al principio de esta crónica, haremos una verdadera demostración cinematográfica de los movimientos de ataque de los brazos, efectuados por el campeón belga Van Schelle, uno de los mejores sprinters europeos y que une a sus cualidades deportivas las de ser un perfecto estilista y un gran educador. Van Schelle preconiza el ataque de tres tiempos por brazo. (figs. 3, 4, 5, 6, 7, 8 y 9).

**Primer movimiento.** — Vuelta de la mano después del ataque del brazo. Este movimiento que termina a lo largo del muslo, se hace volviendo la mano de frente al agua con extremada soltura del puño. (fig. 11).

**Segundo movimiento.** — Acercamiento del ante-brazo a la altura del hombro por medio de un movimiento regular y extremalamente lento, por encima del agua. (fig. 12 y 13).

**Tercer movimiento.** — Extensión del brazo para el ataque. (fig. 14).

Conviene hacer notar que en el estilo de Van Schelle como en el Weissmüller, los dos brazos obran simultáneamente. Cuando uno de los brazos termina su movimiento, el otro lo comienza inmediatamente, lo que asegura al crawl una propulsión continuada. (fig. G).

En lo que se refiere a la posición de la mano en el momento del ataque del brazo, las opiniones están divididas. Algunos recomiendan atacar lo más distante posible de la cabeza y llevando la mano encorvada, mientras que Weissmüller ataca con la mano recta y a una distancia razonable de la cabeza. (fig. E. G. y 14).

La pasada del brazo en el agua debe realizarse rápidamente y en forma continuada; el esfuerzo que se efectúa de adelante hacia atrás exige que el brazo esté completamente recto, prolongando el esfuerzo en la misma forma continuada después del ataque, hasta el muslo. (fig. E. y G.).

Si la pasada en el agua debe ser rápida, no debe suceder lo mismo en el movimiento del brazo fuera del agua el que será lento con soltura y sin esfuerzo. El segundo movimiento del ataque del brazo que recomienda Van Schelle, tiene por objeto no gastar esfuerzo inútilmente asegurando siempre la mejor posición para el ataque.

El aprendizaje del crawl debe proseguirse tal como ya lo hemos dicho, separadamente: las piernas harán sus primeros movimientos en seco y después en el agua, sujetándose en una escala. Los brazos en pequeña profundidad, teniendo cuidado de no tocar el fondo con los pies.

La cadencia es naturalmente muy difícil para adquirirla y esta es la razón por qué existen varios estilos que diferencian a los mejores campeones.

La paciencia y la voluntad, estas dos grandes cualidades indispensables a los nadadores, permiten adquirir la cadencia y la soltura necesaria para la práctica razonada del crawl.

Para efectuar la respiración, aun cuando es recomndable dejar que el cuerpo adquiera el natural movimiento de balanceo producido por el ataque alternativo de los brazos, es preferible interrumpir lo menos posible el equilibrio del cuerpo (fig. F.), y es la razón por la cual es mejor respirar, durante el avance, por una pequeña inclinación de la cabeza que permita aprovisionarse de aire, pues en este caso se ha producido un pequeño oleaje formado por la cabeza misma del nadador al cortar el agua.

Marcial Van Schelle (fig. 10), respira en el momento del balanceo del cuerpo, pero tiene especial cuidado de no perder en ningún momento el equilibrio.

Para la respiración, el viejo principio de Daniels, que recomndaba efectuarlo lo menos frecuentemente posible fué abandonado hace tiempo, pues es preferible, en efecto, que el nadador se reaprovisione de aire lo más frecuentemente posible y es así cómo lo recomiendan los americanos.

Es siempre bueno recordar, tratándose del



El campeón belga, Van Schelle, nos muestra por medio del cinematógrafo, cómo atacan los brazos en el crawl.



La respiración en el agua.



Las distintas fases del ataque de los brazos en el agua durante el crawl.



crawl, que en el aprendizaje de este estilo exista la presencia continua del educador, pues es él, el único que se da cuenta exacta de los defectos del método y los indica al nadador para que los corrija, dándole las instrucciones del caso. Es imposible aprender sólo el crawl por cuanto el principiante adquirirá inevitablemente defectos graves que jamás podrá eliminar después. La educación del nadador del crawl se efectúa, desde luego, más rápidamente si el alumno conserva su completa soltura y agilidad.

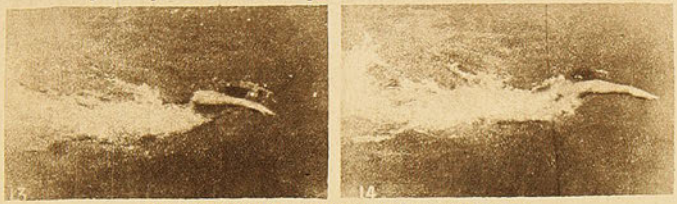

Cómo se deslizan suavemente los brazos sobre el agua.

Un nadador acostumbrado a los viejos métodos encontrará, sin duda alguna, grandes dificultades para aprender el crawl y en cambio un principiante asimilará fácilmente y en muy pocas lecciones los principios esenciales del crawl.

El secreto de la velocidad en la natación se encuentra en el estilo y por consiguiente es necesario buscar un método que sea lo más perfecto posible. Los americanos han resuelto el problema suprimiendo la educación elementaria de la natación por medio del braceo del todo dañoso al estudio del crawl y que mecaniza a los niños desde la más temprana edad en la práctica le los estilos modernos.

Este método ha demostrado su valor con Weissmüller y con los nadadores americanos que lo han adoptado.

Para llegar a tales resultados es necesario unir a la paciencia y voluntad, buenas piscinas y buenos educadores. Esto es precisamente lo que no tenemos.

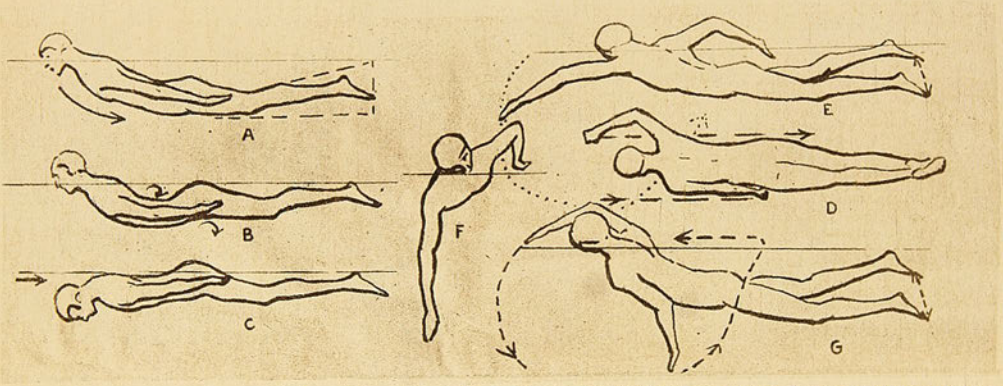


Esquema que demuestra las buenas y malas posiciones del nadador en el crawl: A.) Equilibrio del nadador.—B y C.) Posiciones defectuosas.—D.) El ataque de los brazos no debe descomponer el equilibrio.—E.) Nadador en acción.—F.) Equilibrio del cuerpo durante el ataque de los brazos.—G.) Acción simétrica de los brazos.

## DE RANCAGUA



Segundo equipo del Inter de Rancagua, ganador de la segunda serie



Tercer equipo del mismo club, ganador de la tercera serie

IMPORTANTE.—Con motivo de la publicación del número centenario de esta revista, la edición del viernes 6 de febrero próximo constará de un número especial, con páginas en colores. Rogamos a nuestros agentes y lectores hacer sus pedidos con anticipación, para evitar reclamos. El precio de este número será el de costumbre: 60 centavos

# GRAN TORNEO HIPICO MILITAR Y REVISTA DE G
# DE VALPA



Uno de los concursantes salvando la muralla



La señorita Carabelli, que obtuvo el primer premio en el recorrido para amazonas, para la triple barrera



Los jinetes militares que participaron en el torneo.



Pirámide formada por un pelotón



El teniente Pedregal en el salto de corral.

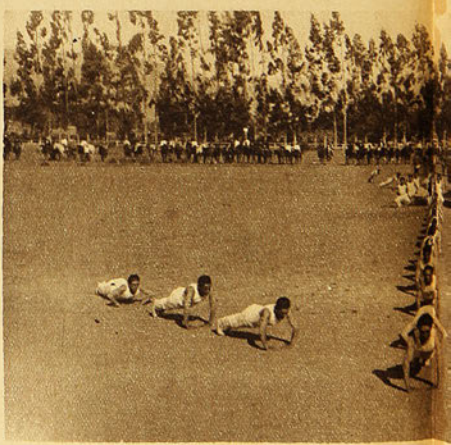

Presentación de los gimnastas del Regimiento

Con una asistencia que se calcula en 5,000 personas se verificó en Limache, últimamente, una gran revista de gimnasia y concurso Hípico Militar, con el objeto de a
demostrada por los jinetes y los bonitos núme

# GIMNASIA PRESENTADA POR LOS REGIMIENTOS PARAISO



El teniente Urra salvando el último salto en el recorrido reglamentario



Un bonito salto de la triple barrera



pelotón del Regimiento Coraceros.

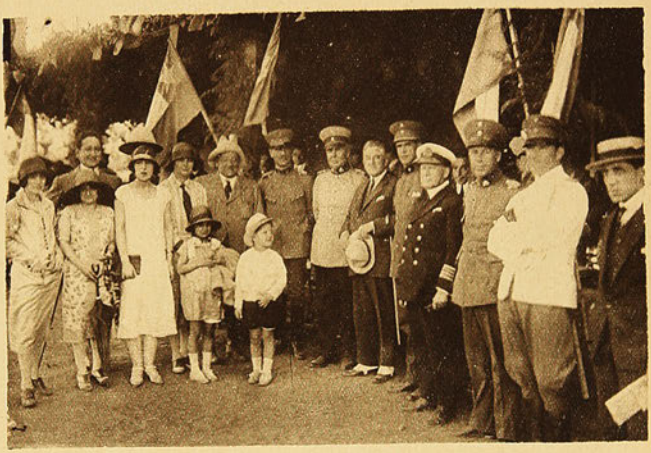

El jurado del torneo, compuesto por don Guillermo Rivera y nuevos jefes militares y navales



mto Maipo, a cargo del teniente Sr. Pizarro.



Un soldado del Regimiento de Carabineros, recogiendo a un compañero herido.

de allegar fondos para la construcción del cuartel de la Compañía de Tren No. 2. El programa desarrollado fué muy del agrado del público, por la pericia ros de gimnasia presentados por los soldados.

# MOVIMIENTO BOXERIL

**EL ETERNO PROBLEMA DE LA UNIFICACION BOXERIL.—Cada selección es un mundo de protestas y acuerdos. — Todo debe terminar en bien del box.**

**Cada selección es un mundo de protestas y acuerdos. — Todo debe terminar en bien del box**

Al paso que vamos, es una gran mentira todo lo que se dice de progreso boxeril en nuestras instituciones dirigentes. Hablar con cada uno de los que componen esas entidades, es creer que ellos no piensan en otra cosa que en la unificación completa de todas las fuerzas boxeriles de la República.

Pero la realidad es otra. Apenas frente al directorio de la institución afecta, cambian rápidamente de parecer y entonces sólo se



Alex Rely, que tan bien se expresó del público chileno en Buenos Aires.

quiere la liquidación de la dirigente llamada contraria, para que solamente la propia sea la preferida. Es la resultante de un amor inexplicable al puesto de expectación que ocupan. Es mantener una exhibición que si no se reduce a pesos más o pesos menos, ya que no hay duda alguna que los caballeros dirigentes lo hacen todo por sport, al menos es atraer la atención de un público y ganar en popularidad.

De ahí que muchos de los directores, que podríamos llamar tropiezos para la definitiva unificación, estén aferrados a los puestos y no quieran creer en la conveniencia de irse a sus respectivas casas. Cada día escalan hacia cimas más altas y llegan a ser verdaderas fortalezas en las referidas instituciones.

Son estas impresiones recogidas en los muchos años que llevamos conociendo a muchos de esos directores, que primero llegan modestamente a la Amateur como delegados o a la Federación como socios, se hacen nombrar directores o vicepresidentes de comisiones delicadas y cuando llegan a la meta de sus aspiraciones estiman que la permanencia debe ser vitalicia, en premio a los servicios prestados.

Luego viene un viaje al extranjero y hay que seleccionar a la gente. No importa que los seleccionados no sean los mejores. Deben ser de los suyos, deben ser de aquellos que acepten su ascendencia para así poderles dominar y hacer un viaje de placer por ciudades hermosas y olvidar a las de acá.

¿Que pierde Chile la competencia? Eso es lo de menos. Ellos han viajado y eso basta y aún sobra. Se confía en un olvido y un nuevo viaje para cuando se seleccione otro equipo encargado de defender unos colores que deben ser queridos.

Un breve estudio de lo expuesto es la clave de las últimas incidencias boxeriles, de acuerdos y llamados a selecciones extemporáneas, y, finalmente, de la imposibilidad de una unificación boxeril.

Por ir a Buenos Aires se aceptó en el último Congreso Sudamericano, que los chilenos, a pesar de ser campeones del Continente, tenían que ir al otro lado de los Andes a nuevas selecciones, cuando lo lógico sería la concurrencia a Chile de los otros países. La rotativa está impuesta en los campeonatos sudamericanos, y si el presente no lo es, no comprendemos, si no es un viaje, la aceptación de ir a Buenos Aires en busca de una decisión que ya se ganó hace poco.

Pero como el viajecito es atrayente, se echa a rodar todo y se posponen los más sagrados intereses patrióticos.

Natural ha sido que la Amateur, que ni siquiera ha recibido una invitación de la F. de Box, haya acordado castigar reglamentariamente a los socios que participen en las selecciones citadas. Sus directores también querrían participar de una justa así, por cuanto se creen y son autoridades constituídas y cuentan con el grueso número de los aficionados chilenos. Pero, dirigentes que los dioses olvidaron, vieron cuánta verdad encerraba nuestro artículo de semanas pasadas, lo aplaudieron en sesión y conforme a dicho escrito, acordaron la abstención de sus asociados.

¿Se hizo bien? Entendemos que sí. No es posible se contribuya con elemento joven y entusiasta a desaciertos de un grupo de delegados, que entienden la diplomacia de Congreso cediendo en todo, hasta en lo más respetable, como es la situación bien ganada en justa internacional.

El público ya está al corriente de lo que pasa en nuestras instituciones dirigentes, y a pesar "del prestigio de la Federación de Box", no concurrieron más de 150 personas a sus selecciones del sábado último, anunciadas por la réclame que dicha institución, como toda institución dirigente o empresa, paga, como un gran acontecimiento deportivo.

Y ésta, que debiera ser la mejor lección para nuestras dirigentes, pasará a la historia en calidad de mala noche de boletería y las selecciones se repetirán como si tal cosa.

No. Esto no debe continuar. Es ya hora que se termine con todo ello. Que renuncien las mesas directivas de ambas instituciones, y un comité formado por miembros de la Confederación Chilena y Confederación Nacional, llame a los centros de la capital, funde la Asociación provincial de box amateur y luego los delegados de provincias, conjuntamente con los delegados de la Asociación de aquí, elijan el verdadero directorio de la dirigente del box en Chile.

¿A que no se hace esto? Claro, vendría la unificación y el box empezaría una senda de progreso que habría de llevarlo a la cumbre continental con pasos tan sólidos que muy difícilmente abandonaría el solio leal y patrióticamente alcanzado.

Confiemos, sin embargo. Los fracasos suelen enseñar y estamos en vísperas de sucesivos golpes que pueden despertar la conciencia dormida de los directores de ambas instituciones.

V. DEBEZZI C.

## ¿A ESO LE LLAMAN SELECCION?

El sábado fuí a presenciar las selecciones de aficionados que ordena la Federación de Box, a fin de formar el nuevo equipo que irá a Buenos Aires próximamente, no sé bien a qué.

Empecé por extrañarme que no más de 150 personas fueran al Hippodrome a presenciar las selecciones. En la tarde había leído el doble párrafo de un colega, según cuyas líneas el programa no podía ser más colosal y que el bien ganado prestigio de la Federación habría de llevar al local un gentío inmenso. Las entradas puestas a la venta desde las 6.30 completaban la promesa de gentío...

El primer match de selección lo hicieron Lorenzo Coll y Pedro Santibáñez. Los rounds favorecieron a Santibáñez. Sin embargo, el referee dió un empate largamente protestado.

En seguida, Alfonso Orrego y Francisco Caldera hicieron el tercer match de una serie que aún no puede terminar. Momentos antes de que el anunciador subiera al ring, supimos que este caballero no presentaría a los aficionados mientras el second de Orrego, Rafael Duque Rodríguez, que había sido second de Santibáñez, no abandonara el rincón. ¿Causas? Que acatara respetuosamente el mal fallo anterior y que después, en el camarín, protestara con palabras duras del veredicto dado.

Se trabó una polémica curiosa. Muchos fueron los directores de la Federación de Box que pidieron a Rafael Duque Rodríguez abandonara el ring. Después que Duque explicó al público lo ocurrido, se sentó cómodamente en una silla del palco federacionista.

Referee fué nombrado el señor Carmona. Empezó el match Orrego-Caldera con finteos por parte de Orrego y ataques de Caldera. En el primer round no hubo ventaja apreciable. En el



Willie Murray, ¿futuro rival de Vicentini?

segundo, Caldera persistió en el ataque y logró aplicar buenos golpes. En el tercero la cosa cambió y Orrego entró en forma decisiva. Su izquierda y derecha funcionaron admirablemente. Faltaba más o menos un minuto para el término del match, cuando Orrego, que veía a su rival medio groggy, golpeó después del breack. Estaba sumamente nervioso. El referee quiso cobrarle el foul en la forma aparatosa de costumbre. Orrego no entendió bien la pose que quería poner en juego el señor Carmona y lo empujó para que le dejara seguir peleando.

El popular referee, en uno de sus acostumbrados rasgos, paró el match y dió el triunfo a Caldera por descalificacin de Orrego.

¡Se había inventado la forma de hacer triunfar, el sábado, a Caldera sobre Orrego!

Y a esto se le llama, con toda tranquilidad, seleccionar a los mejores hombres de nuestro box amateur...

JOHN BOY.

## LA PALIZA QUE WEINERT PROPINO A FIRPO

Hasta ahora sabíamos que Weinert, aquel boxeador derrotado por nuestro Quintín Romero, había vencido por puntos al argentino Luis Angel Firpo; pero no sabíamos los detalles del match, y ahora, al leerlos en diarios yankees, no podemos menos que reproducirlos para que nuestros lectores se formen una idea cabal.

Dice George B. Underwood en "The New York Telegram" y "Evening Mail":

"Anoche, Charlie Weinert se volvió un torero valiente y se dispuso a torear al "toro salvaje de las pampas", Luis Angel Firpo, en el cuartel del primer regimiento. Weinert le daba una ventaja de 38 libras, pues el argentino pesaba 222 y Weinert 184.

Wills le dió a Firpo una paliza formidable. Weinert también se la dió más formidable aún y más científica y estudiada.

Weinert, de Newark, usó de su brazo derecho como de una espada de torero y con ella contuvo las arremetidas del toro. Con ella, una y otra vez, alcanzó los hombros de Firpo y le dejó la cara hecha una lástima, como cortada en cintas. Weinert lastimó los labios al toro muy seriamente, tanto que un trozo de labio se vió colgado, dejando ver los sanguinolentos dientes de Firpo. La cara de este hombre, terriblemente golpeada, impresionaba con aquel gesto de ferocidad que para nada servía.

Round tras round Firpo quiso entrar con un buen golpe y no tuvo la más mínima oportunidad, sólo casualmente Firpo lanzaba sus swings telegráficos, sin que dieran el resultado apetecido.

Weinert ganó todos los rounds, con excepción del sexto y del décimo. Weinert únicamente usó de su mano izquierda en el décimo round. Parecía como si se la hubiese lastimado. Si Weinert la hubiera usado durante el transcurso de los demás rounds, otro hubiera sido el resultado del match, pues habría obtenido el triunfo por más largo margen.

En su esquina tenía Weinert a sus amigos Harry Greb, Mickey Walker, Redy Nasson y tres segundos más, y todos era darle instrucciones y hablarle al oído, pero ninguno de ellos le dió masajes. Weinert salió al ring sin estar refrescado siquiera. Si hubiese tenido las piernas más elásticas, gana todos los rounds".

## ALEX RELY, A SU LLEGADA A BUENOS AIRES, HABLA SOBRE CHILE

Se encuentra en Buenos Aires el boxeador peruano Alejandro Reyes (Alex Rely). Reporteado por un colega transandino, Rely, entre muchas otras cosas, ha dicho:

—¿.....?

—Soy peruano. Nací en Pisco, el 18 de julio de 1898, apenas tengo 26 años. Y soy peruano neto, porque mis antepasados también lo fueron hasta tres generaciones que yo recuerdo. Mis tatarabuelos fueron africanos. Llegaron al Callao con 70 u 80 familias en un barco de vela español llamado "El Argonauta".

—¿.....?

—Mi opinión sobre Angel Rodríguez no la puedo dar, porque no lo he visto nunca boxear. Mis mejores deseos son cambiar golpes con el uruguayo.

—¿.....?

—Quintín Romero me resultó siempre un adversario fuerte. He realizado con él varios encuentros, en uno de los cuales me puso K. O.

—¿.....?

—Mi estada en Lima me ha dado a ganar 4,000 libras; pero he gastado mucho. Existe allí un gran estadio para box. Caben 18,000 personas.

—¿.....?

—Sería un ingrato si yo expresara que al saberse en Chile que yo era peruano me trataron mal. Muy al contrario: sólo tengo palabras de grato recuerdo para aquel público deportivo que tan pródigo se mostró en el aplauso y tan generoso en las decisiones. Del Callao llegué a Valparaíso en el "Manuel Calvo" y durante mi permanencia de dos días en el hermoso balneario, sólo pude aquilatar actitudes que obligan mi agradecimiento.

Y muchas otras cosas dijo Rely en Buenos Aires. Transcribimos únicamente las que más pueden interesar a nuestros lectores.

## BENNY LEONARD ESTARIA EN PESIMAS CONDICIONES

Jack Dempsey anunció que el retiro de Benny Leonard del pugilismo no se debe a solicitudes de su anciana madre, como han dado en decir, sino más bien a que el famoso campeón no se encuentra en condiciones de seguir peleando a causa de su debilidad. Recuérdase, con tal motivo, el ataque que Leonard sufrió hace pocos días, mientras actuaba como actor en un vaudeville que se efectuaba en Nueva York.

## JACK DEMPSEY ABANDONARA EL RING

Ante la insistencia de sus amigos y admiradores, el campeón mundial de peso pesado, Jack Dempsey, confirmó su primera declaración de que abandonará el ring definitivamente después de efectuado el casamiento con la actriz Estelle Taylor.

La señora Estelle Taylor tramita en la actualidad su expediente de divorcio ante los tribunales competentes para poder casarse con el campeón mundial.

## VICENTINI SIN RIVAL EN SU CATEGORIA

Perdidas ya las esperanzas de ver a Vicentini en un match con uno de su peso, sabemos que se hacen los trámites del caso para que el campeón chileno se presente en un match con Willie Murray.

El negrito está seguro de bajarse a 65 kilos y Vicentini entraría al ring con 63. En estas condiciones sería un match interesante, pues Vicentini tendría que vérselas con el más científico de los boxeadores que pisan en la actualidad este suelo.

## JUAN BEIZA Y LUIS VICENTINI CLASIFICADOS PARA DISPUTAR UN CAMPEONATO

Según noticias publicadas en la prensa, Luis Vicentini estaba seleccionado para disputar las eliminatorias del campeonato mundial peso pluma, pero un juicio crítico que publica la revista norteamericana "The Ring", dice que ha sido incluído también nuestro pequeño coloso Juan Beiza.

Esta clasificación la ha obtenido el chico Beiza después de una ardua campaña por aquellos rings, sin arredrarse ante las decisiones ingratas de jurados y referees.

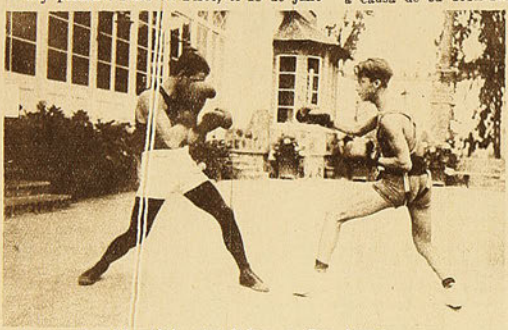

El campeón Vicentini entrenándose en San Antonio.



Otro aspecto del entrenamiento.

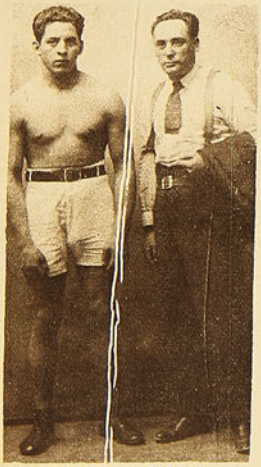

Erasmo Abaroa, de El Monte, que acepta el desafío de Juan B. Ruiz. Bases en "Los Sports".



Luis Vicentini y señor Rafael Torres, con quien se entrena.



Juan Beiza, que ha sido seleccionado para el campeonato mundial de su categoría.



Alberto Signe, que desea medirse con Fernando Valdenegro.

# EL MANUAL DEL REFEREE

## ATENCIONES QUE DEBE TOMAR EN CUENTA UN REFEREE EN ACCION.—LOS FOULS

Cuidará a los peleadores para que estos no tengan tropiezos en su pelea.

Velará porque sus guantes no se desamarren, lo mismo sus vendas, calzoncillos o zapatos, Si esto ocurre avisará al time keeper para que tome el tiempo, para que no se tome como momento de pelea aquel que éste necesita para atenderlos, amarrarles los guantes, las vendas o los zapatos. También pondrá gran atención en orden a que los "séconds" no hagan indicaciones a sus peleadores durante el round. Si tal sucediera el referee amonestará a los "séconds" y sus atribuciones llegarán hasta el derecho de suspender la pelea dando por perdedor al peleador cuyo "second" haya cometido la falta. Esta determinación la podrá tomar el referee cualquiera que sea la fase en que se encuentra el combate, en el momento de cometerse la falta aludida. El referee debe estar convencido que sube al tablado a arbitrar una pelea en la cual van a dirimir superioridad dos individuos que se consideran en igualdad de condiciones y que esto se va a ventilar por medio del manejo de sus puños. De modo que cualquiera circunstancia que se atraviese a ese referee, que sea ajena a las circunstancias anotadas, dará derecho a éste para parar la pelea y llevarla a efecto en otra ocasión y en tal caso será responsable del training perdido, curaciones, etc., aquel que como tal designe la comisión o institución bajo cuyos auspicios se ha combatido.

Como ejemplo del caso arriba indciado se puede exponer aquel en que el tablado se quiebre en cualquier momento de la pelea, por falta de firmeza, y que no siendo el defecto fácil de subsanar haya que pararla y postergar su definición. Otro caso sería aquel en que un empresario no cumpla con las medidas reglamentarias o que, encontrándose un poco suelto el cordel de más abajo o por que éste esté un poco más alto, uno de los contendores, al dar un paso atrás haga ceder el cordel hasta permitirle a éste pisar fuera del ring, o que caiga de él y que por esta pisada en falso o caída del ring sufra una fractura o lesión grave que imposibilite al contendor seguir en el combate. Como se verá en estos casos, y otros análogos, la culpa no será de los contendores y habrá necesariamente que parar la pelea; por lo tanto, habrá que definirla en otra ocasión. No teniendo la culpa los contendores, no habrá razón para que éstos hayan perdido su dinero y su tiempo en el training para definir la pelea. En tal caso, responsable será ese empresario, que deberá indemnizar a los peleadores en la forma que tengan establecido las corporaciones que patrocinan estos espectáculos. El referee se limitará, ante esta comisión o institución, a acusar al responsable y dar a conocer su opinión sobre lo ocurrido.

### Los Fouls

Será de especial atención para el referee la aplicación de fouls por parte de los contendores.

Los fouls pueden definirse como infracciones a las reglas del Box.

Son aquellos golpes que no sean pegados con la empuñadura de la mano: serán considerados tales, los golpes dados con la palma de la mano, con la muñeca, con el codo, brazo y antebrazo, con el hombro, con la cabeza, con las rodillas, piernas, pies o borde de la mano. Serán calificados de fouls todo golpe aunque sea la empuñadura de la mano cuando es colocado a un peleador caído o bajo la cintura y también cuando lucha o atrapa el brazo del contendor entre el cuerpo y propio brazo. Es considerado caído el que está sentado o acostado o de bruces en el suelo, el que está con una rodilla y una mano en el suelo y el que está con ambas rodillas en el suelo . También se considerará caído aquel que estando colgado sobre los cordeles, tenga las puntas de ambos pies levantadas del suelo.

¿Es frecuente el uso del codo contra el cuello o contra el estómago. Todos estos son fouls, porque sólo se debe golpear con las conyunturas.

Suele suceder que se dirija un golpe sobre el cinturón, y que en el último instante el boxeador tuerza su muñeca de modo que el golpe da bajo el cinturón. Es difícil apercibirse de esta forma de fouls.

Suele suceder también que un golpe bien dirigido al estómago sea barajado de suerte que el barajo altere la dirección y el golpe caiga debajo del cinturón. Si el golpe es de tal gravedad que puede influir en el éxito de la pelea para el que lo recibe, debe declararse el fouls, porque es inverosímil que la víctima baje el golpe del contendor, para ganar debido a un fouls tan doloroso, y porque quien lo cometió, aunque inconscientemente, lo ha cometido al fin de cuentaa.

Es muy frecuente que un peleador meta, digamos su brazo izquierdo, debajo de la derecha de su contendor y lo afirme detrás de la espalda de éste. En seguida presiona dicho brazo izquierdo hacia arriba, induciendo así al contendor que apriete con su derecha, porque casi invariablemente si se empuja a una persona ella a su vez responderá empujando. En seguida el peleador que ejecuta esta operación

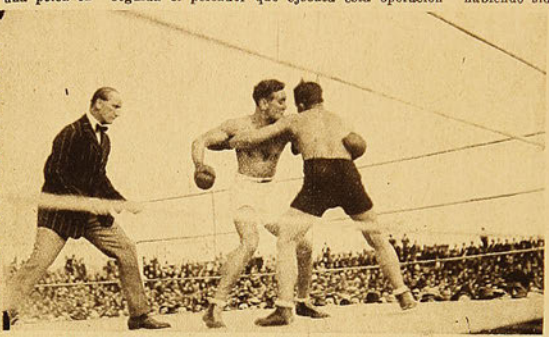

Don Federico Helfmann arbitrando el match Sánchez-Mosca

la disfraza con una serie de golpes cortos de la otra mano en un esfuerzo al parecer muy laudable para desprenderse.

Se hace así aparecer al inocente como culpable y el referee le hace advertencias injustas que lo irritan, o lo descalifica por tomarse indebidamente del adversario. Se emplea con tanta frecuencia esta maniobra que es preciso estar advertido .

El referee debe distinguir dos clases de fouls para los efectos de sus apreciaciones; los fouls con consecuencias o sea aquellos que ponen en inferioridad de condiciones al contendor y los fouls sin consecuencias o sea aquellos que no afectan al contrario.

Estas dos clases de fouls deben subdividirse en dos a saber: aquellos fouls voluntarios o intencionales y aquellos involuntarios o sean sin la intención. El referee deberá tener especialmente capacidad precisa para saber apreciar si el foul fué intencional o nó, para suspender castigando al que lo cometió, para amonestarlo con energía si así lo creyera del caso, o para amonestarlo amigablemente si éste no hubiera sido de consecuencias y a la vez sin intención.

Existen peleadores que por vicio en su modo de pelear cometen muchos fouls sin mala intención siendo los más comunes de estos fouls bajo de la boca del estómago o con la cabeza. Ambos fouls son peligrosos y pueden poner en inferioridad de condiciones al contendor y muchas veces sin que sus consecuencias inmediatas no las note, ni el contendor mismo, ni el referee y muchas veces sin consecuencias inmediatas sino que ellas se vengan a producir al minuto después y aun en los rounds siguientes.

Por ejemplo:—un pelcador da un cabezazo al contendor partiendo la ceja superior de un ojo. El contendor perjudicado no advierte el fouls y el referee nota una partidura que cree no molestará al contendor. Momentos después el referee nota que el párpado del peleador tiende a caer sobre el ojo y que éste comienza a no tener visual clara por culpa del fouls cometido momentos antes. Sólo en ese momen el peleador comienza a estar en inferioridad de condiciones a causa del fouls. Entonces el referee debe razonar que esa pelea no puede continuar por cuanto el desgarramiento del párpado puede serle de fatales consecuencias para el futuro y en tal caso debe, inmediatamente de haber hecho este raciocinio, parar la pelea dando por perdedor al que cometió el fouls Como se ve, en este caso, el castigo al peleador que cometió el fouls se produce con el fallo en su contra aunque él haya sido cometido sin intención, de donde resulta el fouls sin intención pero con consecuencias, aunque no inmediatas pero en el transcurso de la pelea. El referee no debe cobrar un foul en virtud de los decires del público. Sólo debe cobrarlo cuando lo ha visto con sus propios ojos. Tiene sus inconvenientes, pero es peor cualquier otro sistema. Lo que el referee no ve, no existe. El referee debe hacer caso omiso absoluto del público. En 3,000 personas, habrá 100 que entienden, y estos cien están retirados de los peleadores y así incapacitados hasta cierto punto para juzgar.

El referee debe evitar en lo posible parar las peleas y sólo lo hará cuando suceden casos como los arriba indicados, cuando se trata de castigar a un peleador cuando repite sus fouls provenientes de vicios en su modo de pelear, habiendo sido amonestado por el referee en cada caso, cuando la pelea resulte nula y sin interés por incapacidad absoluta de ambos contendores, cuando hay mucha diferencia de capacidad entre ambos contendores o sea para evitar un accidente y cuando la pelea no resulte seria, a juicio del referee.

Debe el referee procurar que los boxendores nunca le den la espalda, porque es el momento que aprovechan para el foul. Por ejemplo: un boxeador logra colocar la espalda de su contendor de modo que sirva de cortina; puede levantar súbitamente la rodilla y herir a su contrincante en el abdomen o entre las piernas, en sus partes más delicadas, y el referee, no habiendo visto el foul con sus propios ojos, estaría obligado a juzgar que no ha existido.

El referee debe tomar bien en cuenta que el objeto de su presencia en el ring, ante dos contendores es el atestiguar como persona de honor y sin más colaboradores, en cuyas manos se pone el fallo de la pelea, cual de los dos contendores, a su juicio, con palabra de honor, es el mejor hombre y cualquier circunstancia que se intercale en la pelea que arbitra, cuyo caso le prohibe empeñar su palabra de honor, para su fallo, deberá resolverlo encuadrándose en las reglas del box y en su criterio reposado y sin partidarismo de ninguna especie. Cualquier dictamen o resolución, cualquiera actitud que tome en vista de las circustancias que se le presentan, ha de ser la que emano de su conciencia y ha de saber que en el momento de ponerla en conocimiento del público y de los peleadores ha empeñado su palabra de honor.

Por sobre todas las cosas, tendrá carácter para afrontar cualquiera situación y descalificar inmediatamente al que use fouls intencionados y viciosos. El referee con personalidad, pronto hará comprender a los peleadores que sus decisiones son rápidas, inapelables e inflexibles; y el desobedecimiento tiene inmediato castigo. Sus órdenes se darán en las frases más breves posibles y jamás se admitirá que se las discutan. Si se le presenta a un referee un foul, o caso cualquiera, que pudiera poner en inferioridad de condiciones al contendor que lo recibió, pero que no se siente seguro para dictaminarlo así, ese referee podrá en muy calificados casos llamar en auxilio al médico autorizado parando un momento la pelea, avisando a los time keepers para que tomen el tiempo, para que ese médico dictamine exclusivamente sobre la pregunta que le hará ese referee.

En tal caso el referee acatará el informe del médico y obrará conforme a él. Pero esta tramitación que constituye un caso fortuito para el referee, deberá ser muy rápido para evitar ventajas de parte de un contendor. Muy en cuenta tomará el referee, que los fouls, de cualquier naturaleza que sean, no influirán para dictaminar su fallo o lo que da lo mismo, el referee al dar su veredicto pensará honradamente cual de los hombres que combatía era el mejor. Ha habido referees que han tomado en cuenta para ellos el número de fouls cometidos y por lo tanto, es necesario hacer notar, que un fallo así resulta erróneo. El papel del referee es evitar que los fouls se produzcan. Si ello sucede, debe amonestar al culpable, recomendarle que no lo repita y si ello se repite, llegar hasta la suspensión de la pelea, en castigo de aquel que comete el foul y por la

tanto, fallar en contra de éste, pero, como se ha dicho, si se termina la pelea, los fouls deberán desaparecer de los factores que tomará en cuenta el referee para dictaminar su fallo.

En resúmen, el objeto de la presencia del referee en el ring es el de administrar las leyes del boxeo y hacer uso de su discresión y de su juicio, en cuanto a la latitud que se permita a los contendores, en el procedimiento. Es indispensable que se obre con imparcialidad y se fije la atención entre ambos contendores con entera igualdad. Es preciso combatir la tendencia que con frecuencia se advierte en el referee y en el público, de prestar atención a uno sólo de los contendores.

**(Continuará).**

# ENTREVISTA AL VISITADOR DE EDUCACION FISICA DE LAS ESCUELAS PRIMARIAS, DON GUILLLERMO MARTINEZ P.

Ante todo, debo manifestar a ustedes que he visto con suma complacencia la iniciativa de LOS SPORTS en orden a preocuparse de la educación física de la infancia. Es una idea francamente plausible. El niño debe ser la base de toda esperanza, el centro de toda obra de cultura nacional.

Si estudiamos y analizamos con espíritu científico los defectos de nuestras prácticas deportivas, los impases que se producen entre las diversas autoridades y corporaciones, la falta de unidad para considerar el interés nacional, el escaso y raro desprendimiento y elevación de alma para someter las conveniencias individuales a las colectivas, la ambición, a veces desmesurada, de figurar desconociendo los méritos de otros deportistas, la descompaginación e incoherencia que se nota en nuestras instituciones en general, llegaremos invariablemente a esta conclusión: que todos estos males tienen su origen en la falta de una verdadera educación deportiva.

No tendremos nunca colectividades que llenen cumplidamente su alta misión nacional si no están compuestas ellas mismas por individuos educados en otros moldes. Los problemas que afligen a nuestra vida deportiva no tienen, a mi juicio, solución definitiva y satisfactoria durante la actual generación de jóvenes. El mejoramiento y el afianzamiento del deporte elevado, sano, viril, educador y de espíritu eminentemente patriótico, debemos esperarlo de la generación que se levanta y prepararlo desde ya en las aulas de la escuela pública.

Es al niño a quien debemos educar en buena forma a fin de que cuando joven sea un verdadero deportista chileno.

Así lo he pensado y anhelado desde hace largos años sin que me haya sido posible realizarlo aun por causas múltiples. Así opina también el Director General de Educación, el doctor don Darío E. Salas, educador de fama universal, que hizo sus estudios en Estados Unidos y que es él mismo un gran aficionado a los deportes.

Las instrucciones que este funcionario ha impartido para la elaboración de los nuevos programas de educación popular son terminantes y claras: dar al niño una educación completa, física, moral, intelectual y cívica, de modo que una vez finalizada su obligación escolar pueda estar en condiciones de dirigir él mismo sus pasos por la vida y proceder con tino y clarividente voluntad su auto-educación.

Los nuevos programas de educación física, que serán en breve sometidos a la aprobación del H. Consejo de Educación Primaria, han sido pues, elaborados por el Visitador que suscribe conforme a estas sabias instrucciones.

La escuela no enseñará, naturalmente, deporte propiamente dicho a sus alumnos, que son menores de 16 años, pero dará a los niños sus principios más indispensables: la técnica elemental, las reglas oficiales, observaciones y conocimientos anatómicos, fisiológicos e higiénicos; los introducirá en los secretos, deberes y obligaciones societarias organizando pequeños clubs, les enseñará a construír aparatos y útiles de juegos, a dibujar canchas y campos modelos de ejercicios físicos, y dará una mejor y más amplia organización a las asociaciones de juegos, de scouts y a las excursiones.

De esta manera pensamos educar al niño chileno en el amor al deporte y demás ejercicios higiénicos y convenientes, darle conocimientos científicos sobre el organismo humano, instruírlo en la vida social y principalmente, fundamentalmente, plasmar su espíritu con una ideología superior que siempre lo lleve a someter sus actividades a los grandes intereses nacionales y de la humanidad entera.

Para desarrollar esta importante y profunda labor necesitamos maestros y jefes de maestros que la comprendan, que tengan su espíritu, que sean ellos mismos deportistas prácticos y teóricos. Las Escuelas Normales que son las que preparan los maestros deben renovar sus programas, aumentar el número de cátedras a cuatro, como lo he pedido insistentemente y disponer del material de enseñanza que sea necesario.

Desgraciadamente, el H. Consejo de Educación Primaria, informado falsamente sobre estas materias y sin pedir informe al Visitador de Educación Física, que es el técnico que tiene a sus órdenes, ha empezado a disminuír el número de cátedras, medida que va a influír en desmedro de la educación física de la nación.

Pero abrigo la confianza de que el espíritu eminentemente patriótico de sus miembros ha-



Don Guillermo Martínez en sus labores diarias

brá de reconsiderar esta medida cuando preste su acuerdo a los nuevos programas de educación física elaborados por el Visitador que suscribe, conforme a las indicaciones de la Dirección General y que darán a la enseñanza de este ramo en las escuelas normales toda la grande importancia que tiene y que hasta ahora no se le reconoce de hecho.

Es tanto lo que tengo que decir sobre esta materia que no me había dado cuenta que el tiempo pasa y que ustedes tendrán prisa en volver a sus ocupaciones habituales. Les agradecería me dieran otra oportunidad para dar a conocer a los lectores de LOS SPORTS lo que hemos hecho y estamos haciendo por la cultura física de los niños chilenos.

ARTURO GALVEZ

# DE CALETA BUENA



Directorio y primer equipo del "Caleta Buena F. C."



Directorio y primer equipo del Bellavista F. C.

# Actualidades deportivas de Valparaíso

## NATACION — REGATAS — WATER-POLO



Los competidores del campeonato de los 100 metros.



Schaub, Merino y Consiglieri, ganadores de los 100 metros.



El Quinta Normal de Santiago, que fué derrotado.



Los representantes del equipo "Mundo", que hicieron un brillante juego de water polo.



Rivera, del Everton, ganador de las competencias de lanzamientos.



Regord, de Santiago, durante el campeonato de lanzamiento.



Equipo ganador de la 5.a regata, compuesto de seis remeros.



Solteros contra casados. Vence el equipo de los solteros.

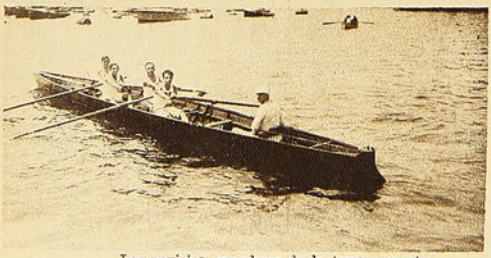

Los novicios, ganadores de la tercera regata.



Los ganadores del guigue "Colo-Colo".

El domingo último se llevó a efecto en la piscina del Parque, el torneo por el campeonato de los 100 metros, que fueron ganados fácilmente por Schaub, en 1'18'' 1/5. Se desarrollaron también varias competencias de water-polo, correspondiendo el triunfo a los porteños.— Organizadas por el Club de Regatas, se realizaron en la bahía interesantes competencias de regatas, que llevaron un numeroso público a presenciarlas. Damos una serie de fotografías de este torneo.

# AURELIO DOMINGUEZ HABLA SOBRE EL FOOTBALL

**NOS CUENTA SU IMPRESION SOBRE BERTONE, LOS URUGUAYOS, EL MAGALLANES Y LA METROPOLITANA.—COMO FORMARIA EL EQUIPO INTERNACIONAL**

Conocer las impresiones de los jugadores más populares del país es, como decía el Presidente Alessandri, "auscultar las palpitaciones del alma popular", ya que en las actividades deportivas son ellos el alma, nervio y vida del deporte son como decía un poeta, "lo que el estómago es al cuerpo", porque por ellos el deporte se alimenta, por verlos actuar se paga la entrada a la cancha.

Aprovechando el regreso de Argentina de la delegación que don Carlos Cariola llevó al Campeonato de Football de Montevideo, entrevistamos por intermedio del doctor Aguirre, al más conocido y popular de nuestros jugadores de football, el hombre indispensable en todo cuadro internacional, el excelente delantero Aurelio Domínguez.

Domínguez, con toda modestia, nos dice a nuestra primera pregunta:

—Pero, ¿qué interés puede tener un reportaje a un simple jugador como yo? Estas cosas deben hacerse a los dirigentes.

—Precisamente, lo que queremos dar a conocer a nuestros lectores es la opinión de un jugador; ya hemos visto a los dirigentes, y, usted mejor que nadie, puede interpretarlos.

Nos costó mucho convencerlo y principiaron las preguntas.

—Me inicié en el football, nos dice Domínguez, el año 1915, en las filas del Baquedano y el Artillero de Costa, de Talcahuano.

—¿.....?

—Sí, he jugado mucho... no menos de 700 veces. He actuado en 76 intercityes contra Concepción, Curanilahue, Temuco, Santiago, Valparaíso, Talca, Chillán; en 6 interzonas, 6 combinados y en 19 encuentros internacionales con Argentina, Uruguay y Brasil.

—¿En cuál de estos países le agrada más actuar?

—El público es más deferente con los chilenos en el Uruguay; el cariño del Brasil es pura música; además, hace mucho calor en Río Janeiro, y en Buenos Aires los aficionados son muy apasionados; sin embargo, a mí siempre me han tratado muy bien.

—¿Cuáles han sido los mejores centros y wings con que usted ha actuado en su vida deportiva.

—El mejor centro que he conocido es, sin duda, Bartolo (Q. E. P. D.) y wing E. Fuentes; partida que jugábamos los tres, tenía que ser victoria segura.

—¿Qué impresión tenía del entrenador Bertone?

—La llegada al país de Bertone marca un adelanto notable en el football nacional en 1920 y la verdad es que ese año se dedicó con todo entusiasmo y constancia a preparar en Viña del Mar al cuadro internacional, que si bien es cierto no ganó, hizo un bonito papel. Recuerden que contra el Brasil se perdió por un goal colocado por un chileno y que anduvimos a un goal de los campeones del mundo.

En 1922 el hombre falló mucho y creo que anduvo algo desconcertado... A pesar de todo, reconozco en él condiciones especiales para enseñar la práctica del football.

Deber primordial de las Ligas debe ser el tener un entrenador especial. En Buenos Aires, Montevideo y Río los clubs de primera división tienen profesores y masajistas especiales que diariamente se preocupan de los muchachos. Aquí, en todo el país no hay un profesional, y un masajista es un artículo de lujo que se luce en los intercityes.

—¿Cuál es el secreto del éxito en el football?

—Creo que este deporte no tiene secretos; el éxito depende del entusiasmo y preparación colectivos de los jugadores; la disciplina es esencial; aquello tan conocido "donde manda capitán no manda marinero", debe aplicarse en football y siempre debe ser el capitán el responsable de la actuación del team y no creer que la culpa de todo la tiene el guardavallas. No hay que olvidar que si los halfs y backs dejan shootear a cada rato hacia la puerta, no hay portero que resista; y, ¿qué se saca con tener fenómenos en la defensa del arco, si los delanteros no saben atacar? Todo está equilibrado.

El secreto está en la combinación de la defensa y el ataque; factor importante es la moral del jugador, es decir, la confianza en la victoria. "Nunca hay que perder la esperanza", le oí decir un día a Jacopponi, y tenía razón. ¡Cuántas veces en el primer tiempo se perdió por dos goals y después se ganó por dos. Si no, recuerden lo que le pasó a la Metropolitana con la Asociación Santiago.

Nunca olvido lo que en cierta ocasión dijo Napoleón: "En la guerra, el poder moral es al material como tres es a uno". Verdad que el football no es guerra, pero para ganar hay que luchar

—¿Cree usted que progresa el football?

—Noto un notable progreso, aunque no el de otros países, y esto se explica; Uruguay y Argentina tienen más contacto con los europeos, que nos dan y tienen más méritos.

En Santiago, sobre todo, se mejora; hay buenas canchas, como los Campos de Sports, Estadio Policial; y con la llegada de jugadores extranjeros, como Legarreta, los Jacopponi y Corte, el juego adelanta.

También los que hemos actuado en el extranjero algo aprendemos, y los niños luego nos imitan.

—Ya que nos habla de extranjeros, ¿quiénes son superiores: los argentinos o los uruguayos?

—Siempre han sido rivales que se merecen; pero por lo que vi en el último certamen de Montevideo, creo superior a los uruguayos, que si no hubiese sido por la fenomenal actuación de Tesorieri, al detener los magníficos tiros de



Aurelio Domínguez, el mejor inter derecho del país.

Petrone, Romano y Cea en forma que en mi vida he visto igual, el cuadro argentino no hubiera resultado invicto.

—¿Debe Chile apoyar a la Amateur o a la Federación Argentina?

—Chile debe apoyar a la Federación Argentina, porque ella ha estado siempre conforme con los reglamentos de la Confederación Sudamericana, y no así la Amateur, que conjuntamente con la Asociación de Football de Chile están al margen de ellos, fomentando la división del football en el Continente y en sus respectivos países.

—¿Qué debe hacerse para unificar el football chileno?

—Este mal casi no tiene remedio. Los intereses creados lo impiden; sin embargo, en la Federación existen personas como don Carlos Cariola, que con patriótico espíritu tratan de solucionar las dificultades; pero creo que por mucho empeño que gasten no tendrán éxito.

El Supremo Gobierno debe intervenir, tratando que desaparezcan las dos, para fundar una nueva, con dirigentes alejados de la lucha deportiva, porque con los actuales tendría vida efímera, ya que a la primera de cambio vienen los recuerdos del pasado, y nuevas divisiones.

—¿Cuál cree usted que es la institución más poderosa del país?

—Si se trata de Federación y Asociación, creo que, sin discusión, la Federación; en ella están: la Metropolitana, Serena, Talca, Concepción y Talcahuano, que son las Ligas más potentes del país.

Si su pregunta se refiere a qué Liga, estoy por la Metropolitana, pero si se deroga la circular que prohibe a la Marina participar en football, creo que Talcahuano le disputaría el honor.

—¿Cuál es la mejor cancha del país?

—La número 1 del Sporting Club de Viña; Campos de Sports también es buena.

—¿Cuál es el mejor árbitro chileno?

—En mi larga vida deportiva he visto actuar a muchos árbitros, tanto aquí, en Chile, como en el extranjero, y creo que el mejor es el señor Carlos Fanta. Mi opinión se refuerza por lo que de él ha dicho la prensa del Uruguay y Argentina a raíz del último match verificado en Montevideo, donde su prestigio se impuso a la nerviosidad de jugadores y espectadores. Por allá se reconoce al señor Fanta como el mejor árbitro de Sud América.

—¿Cuál es el mejor árbitro chileno?

—Sin duda que Poirier tiene una larga experiencia en este difícil puesto, posee recursos admirables y saca partido de todas las situaciones; en el extranjero se tiene un alto concepto de él. Poirier es, a mi juicio, el jugador más popularmente conocido en el país.

—¿Cuál es el club de Chile más conocido?

El Magallanes, que en sus 20 o más años de vida, siempre ha desempeñado un papel brillante. En sus filas han figurado varios jugadores internacionales; hoy día no más, tiene a Teuche, Ernest y los Arellano.

Aunque no conozco su organización, desde el sur la estimamos sólida; cuatro o cinco equipos dan idea de que se trata de un club formidable, cuyos socios tienen cariño por su institución y por el progreso del deporte.

—¿Qué haría usted para formar el team de Chile?

—Yo haría lo mismo que hacía la Asociación de Football de Chile: dividiría el país en zonas, cada zona presentaría un team al Campeonato Nacional, elegido sin partidarismo; del juego que en esta ocasión desplegaran los jugadores sacaría unos 25 y de aquí formaría el team royal. Para que los niños no dejaran de entrenarse durante el tiempo que se les concentraría, sólo daría a conocer el nombre de los jugadores el día del partido.

—¿Debe subvencionarse a los jugadores?

—Yo soy de opinión que se les debe pagar en alguna forma. En todas partes del mundo se hace, y en Uruguay, Argentina y Brasil existe un profesionalismo oculto, como ellos lo llaman.

El Club Nacional de Montevideo tiene una tarifa donde se fija el dinero que corresponde a cada jugador, y ésta varía según el contendor con que se juega, y es mayor o menor, según su capacidad; en caso de empate, los jugadores sólo reciben la mitad, y si pierden, nada reciben.

Los entrenamientos se hacen dos o tres veces por semana y los que asisten reciben dos o tres pesos, no recuerdo bien; no olviden que cada peso uruguayo vale 8 pesos nuestros.

Allá los jugadores no pagan cuotas y en todas partes se les considera. Es tal el espíritu deportivo del Uruguay, que los jugadores que son empleados, tienen facilidades para entrenarse, de sus patrones.

—¿Cree que Chile puede ganar el próximo Campeonato Sudamericano?

—Esto es muy difícil afirmarlo, sobre todo si la división no se soluciona; pero creo que con una preparación metódica de un par de meses puede figurar en los primeros puestos.

—¿Cuál sería, a su juicio, el mejor conjunto?

—Si hay unificación:

Bernal
Figueroa, Poirier
Elgueta, Toro, Catalán
Reyes, Ramírez o Molina, Muñoz
J. Pardo Varas

Si la división continúa:

Robles
Ernest, Figueroa
Catalán, Toro, Teuche
Reyes, Ramírez o Molina, Muñoz
V. Sánchez Varas

Como le hiciéramos algunas observaciones, nos dijo:

—Yo creo que apenas puedo ser reserva; prefiero Varas a Olguín, porque es más hombre y tiene más experiencia. Ampuero no sabe desempeñar su puesto; ni tiene carrera.

Agradecimos a nuestro simpático entrevistado su deferencia y nos despedimos.

GEO ANDRE.

# LOS DEPORTES EN MAGALLANES

## CAZA.—ATLETISMO



Los señores Rodríguez, Pérez, Suárez, Poirier y Retamales, preparando el rancho durante la cacería efectuada en la Estancia de Río Verde.



Un bonito lote de conejos y liebres cazados por los excursionistas.



Otro aspecto de las piezas obtenidas en Río Verde.



Descansando después de una larga y fructífera excursión.



D. Ursic ganando una serie de los 200 metros en el último torneo atlético.



Decouviere ganando fácilmente los 400 metros finales.



F. Lepori ganando una serie de los 400 metros.



A. Sánchez, que fácilmente se impuso en los 5,000 metros.

Ultimamente se ha realizado en Punta Arenas un torneo atlético que reunió un buen lote de competidores y que dió espléndidos resultados deportivos. También se efectuó una excursión de caza, organizada por un conocido grupo de deportistas de la localidad, a la Estancia denominada Río Verde. Damos una serie de fotografías de estos acontecimientos.

# REGATAS



El equipo de los juniors del Club de Regatas Valparaíso, ganador de los 1,000 metros en una de las últimas competencias.

# FOOTBALL



Equipo del Juvenil La Cruz F. C., que se adjudicó el segundo puesto en las competencias de la Liga Santiago.



Equipo del Unión de Peluqueros, que obtuvo buenos triunfos durante la temporada.




# LOS JUEGOS OLIMPICOS DE 1924

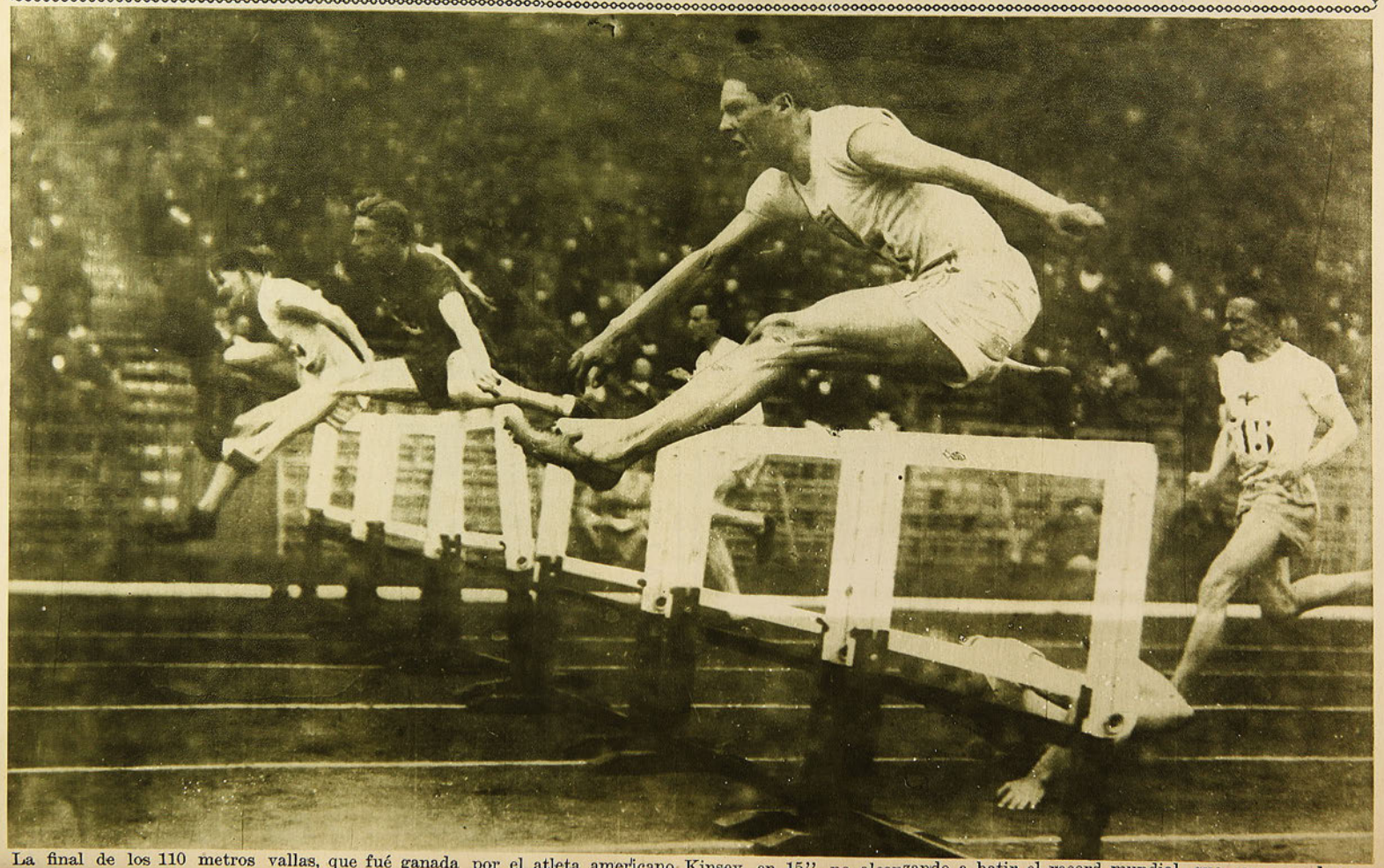

La final de los 110 metros vallas, que fué ganada por el atleta americano Kinsey, en 15'', no alcanzando a batir el record mundial, que corresponde a Thomson, canadiense, en 14'' 8|10.

# LOS SPORTS



CAUPOLICAN, SIMBOLO DE NUESTRA RAZA FUERTE Y VIRIL

Editores Propietarios:
Empresa "Zig-Zag"
AÑO II — NUM. 100
Santiago de Chile, 6 de febrero de 1925

EDICION EXTRAORDINARIA DE 24 PAGINAS

PRECIO: 60 CENTAVOS

# A CIEGAS...



Pedir en la botica "un remedio para el dolor de cabeza", sin especificar cual se desea, es simple y sencillamente comprar a ciegas. ¿Qué es ese polvo que le venden envuelto en una cápsula, o comprimido en una tableta anónima? ¿Es eficaz? ¿Es puro? ¿Está fresco o pasado? ¿Es nocivo para el corazón? ¡Usted no sabe absolutamente nada! ¿Cómo es posible cerrar los ojos y recibir cualquier cosa tratándose nada menos que de la salud? El analgésico que hoy prefieren los médicos es la CAFIASPIRINA (Aspirina con Cafeína) porque obra mucho más rapidamente que la aspirina sola; porque levanta las fuerzas; porque regulariza la circulación de la sangre y, sobre todo, porque es COMPLETAMENTE INOFENSIVO PARA EL CORAZON.







¡Eso es lo que Ud. debe pedir clara y precisamente, en vez de seguir comprando a tientas! Se vende en tubos de 20 tabletas y SOBRES ROJOS BAYER de una dosis.



Para que usted pueda apreciar la bondad de nuestro calzado, le rogamos se sirva visitarnos y le mostraremos las últimas novedades recibidas -:- -:- para la presente estación. -:- -:-

## CASA ARTIGAS

201 - Ahumada - 201

Casilla 2970

Teléfono 83

SEMANARIO NACIONAL

# LOS SPORTS

Editores propietarios: Empresa "Zig-Zag"

AÑO II. Santiago de Chile, 6 de febrero de 1925 NUM. 100

## DON FELIPE CASAS ESPINOLA, EL PADRE DE LOS DEPORTES

Se ha llamado a don Felipe Casas Espínola el padre de los deportes. La expresión no ha podido ser más feliz ni más acertada.

En efecto, el nombre de don Felipe Casas está vinculado a todas las actividades deportivas del país. ¿Desde qué año?

Dé una mirada retrospectiva, indique Ud. una fecha, y por muy lejana que a Ud. le parezca, estamos seguros de que Ud. habrá quedado sólo en la mitad o en la tercera parte de la ruta deportiva recorrida por don Felipe.

De lo que decimos se convencerá Ud., si acaso Ud. tiene paciencia para seguirnos hasta el final de esta crónica.

* * *

¿En qué forma ha servido don Felipe a los deportes y a los deportistas? De mil maneras.

Presidiendo asociaciones, en las cuales fué siempre el socio más activo, el más trabajador, el más disciplinado;

Yendo en comisión ante el Presidente de la República, ante el Ministro, ante los legisladores, en busca de una ayuda pecuniaria para las instituciones deportivas, o en busca de un influjo social o gubernativo para uno de sus "hijos" en desgracia;

Asistiendo, lleno de entusiasmo, a innumerables torneos deportivos, en los cuales su presencia constituía un honor para los organizadores y una emulación para los muchachos participantes en las pruebas;

Acudiendo, placentero, a dar los parabienes al atleta victorioso; encaminándose, dolorido, a tender su mano generosa al muchacho enfermo; llegando hasta la puerta del presidio ignominioso, en busca del "hijo" descarriado que allá, en una calle del arrabal y dominado por enfermiza pasión, eliminara de esta vida a la chiquilla de todo su querer...;

Acogiendo, solícito, en su casa, a cuanto deportista acuda en busca de un auxilio material o en demanda del sano consejo que dicta la bondad y la experiencia.

Hé aquí, pues, en unas cuantas líneas, la encomiástica y múltiple labor del padre de los deportes y de los deportistas chilenos.

* * *

Desde 1916 no conversábamos con don Felipe. Le visitamos el citado año, siendo nosotros propietarios, redactores, tipógrafos y hasta expendedores de una revista deportiva. Queríamos honrar nuestra hoja con la silueta de tan conspicua personalidad, y a tal objetivo obedecía nuestra visita.

Apenas sentimos el efusivo apretón de manos, subrayado por expresiva y bondadosa sonrisa, inmediatamente aquilatamos el temple moral de don Felipe.

Estábamos frente a una de esas raras excepciones de nuestra sociedad estirada y prosopopéyica.

Sencillo, afectuoso, amabilísimo, conquista la admiración y la buena voluntad de cuantos a él se acerquen.

Nosotros, desde entonces, encantados.

* * *

El director de "Los Sports" ha querido celebrar los 100 números de la revista.

—Hay necesidad de escribir algo

**Nombre feliz y acertado.—Las mil maneras como don Felipe ha servido a los deportes y a los deportistas. — Soldado ejemplar y dirigente activo y empeñoso. —Espectador entusiasta. — Heraldo de gratos recados.—Su hogar, un refugio para los deportistas.—Nuestra visita de hace ocho años.—Don Felipe, una excepción entre la gente adinerada.—El encargo de nuestro director. — La concentración de un saludo.—Un paso por el infierno.— Echándole fuego al fuego.—En el número 15.—Tras el desierto el oasis.—Sitio paradisíaco. — Pauta que se rompe ante un charlador ameno e interesante.—¿Participará Ud. de nuestra opinión?**

que signifique una salutación a todos los deportistas del país. Este trabajo lo necesito para publicarlo en el número centenario. Es una forma de celebrar tan grande acontecimiento...

Y en la frase del director, que alguien podría ver irónica petulancia, hay sólo estricta justicia, conocida como es la vida breve que han tenido todas las publicaciones deportivas en nuestro país.

—Bien, señor director. Iremos a ver a don Felipe Casas Espínola, si a Ud. le parece...

—Se lo iba a decir...

—Démoslo por dicho, entonces.

La proposición nuestra, ratificada por el director, ¿no le parece a Ud. que era la más acertada? ¿Cuál deportista, cuál dirigente más caracterizado que don Felipe para personalizar en él un homenaje de salutación a todos los deportistas del país?

* * *

Tarde de enero. De la acera, de la calzada, de los muros, parecen salir llamaradas que envuelven al transeunte y le queman sin piedad. Tenemos que hacer un recorrido sólo de diez cuadras. Y esta distancia, que no asustaría a un nene de dos años, nos amedrenta a nosotros, veteranos sobrevivientes de más de treinta canículas... Pero ¿no tenemos razón, acaso? Mientras menos años nos quedan por delante, más cuidamos de nuestra mísera humanidad. Y este paso por el infierno, que debemos hacer en esta tarde de enero, es un verdadero conato de suicidio, ejecutado con premeditación... y a sangre fría...

Ni una hoja verde asoma por las tapias, ni un tiesto florido sobre los balcones, ni una falda inmaculada cruza la acera. Nada que levante el espíritu aletargado por este sol calcinador. La brisa misma, generosa siempre de sus caricias, se ha tornado avara hoy, en esta hora de fébea pasión.

Al contrario, todo el mundo parece estar de acuerdo en echar su leño a la inmensa hoguera. Hasta el empresario de biógrafo, que en inmensos carteles rojos, invita al cliente: "Hoy, domingo, gran suceso, "caluroso" éxito de la "infernal" película, "El incendio de Roma".

"¡El incendio de Roma!" Y pensar que a veinte pasos está el término de nuestro viaje: ¡la calle Cienfuegos!...

* * *

En el número 15 de la citada calle, llamamos.

Tras breve espera, don Felipe en persona acude a recibirnos.

—No nos recuerda Ud., quizá, le decimos, al mismo tiempo que ponemos en sus manos una cartulina.

—Sí. Su cara no me es desconocida... Pero...

—Es natural. Hace ocho años que conversamos con Ud. por primera y última vez...

Y mientras cambiamos frases truncas, don Felipe, como siempre, amabilísimo, nos conduce al fresco y suntuoso vestíbulo de su casa.

—Mi mujer...

Nos inclinamos, reverentes, ante una dama de porte gentil y acogedora sonrisa.

El sitio, al cual no llegan los ruidos callejeros, protegido contra el sol por gruesos muros, y adonde llega la luz amortiguada por cristales empavonados, invita a la charla sostenida, predispone el espíritu a la narración de la historieta lejana o al relato de la anécdota sabrosa y vivaz.

Nosotros teníamos el propósito de llevar la entrevista en un sentido determinado. Pero, apenas hacemos la primera pregunta, nuestro interlocutor nos lleva cinco lustros más allá de la fecha en que nuestros padres insinuaban el primer palique, al final de cuya serie, este servidor de ustedes dejó de ser para ellos un proyecto...

Pero es tan interesante, tan novedoso, todo lo que nos cuenta don Felipe, que olvidamos nuestra parte y le dejamos explayarse libremente, ampliamente...

Y de esta apreciación nuestra, estamos ciertos participará Ud., si acaso lee la 2.a parte de este trabajo.

CARLOS ZEDA.



Don Felipe Casas Espínola.

# ¡CENTENARIOS!

# EL EXCURSIONISMO EN CHILE

Por Luis Pezoa G.

Sin el menor apuro, hé aquí que hemos llegado al número 100. LOS SPORTS, son, pues, desde hoy, centenarios, y eso, sin haber nacido en San Vicente de Tagua-Tagua, tierra clásica de donde proceden la mayor parte de los centenarios chilenos.

Exhibir la rara longevidad que acusa llegar a la centena, equivale a dar una muestra de vigor orgánico y de costumbres arregladas, que permitan tan alta cuota de supervivencia... Animada o tácita, una entidad no llega a tan elevada cifra sin el orgullo de haberla alcanzado.

Porque si bien se mira, allá se va, en cuanto a lo meritorio del esfuerzo, que una persona cumpla los cien años o que una publicación entere los cien números.

Igual o parecido haber de impulsos, afanes, batallas, desalientos y triunfos pueden ostentar uno y otro al cruzar el disco de la centena. El género de sacrificios que ha habido que afrontar; la índole de satisfacciones que se hayan experimentado, los identifica en el aprecio general, y sus bodas centenarias son motivos de júbilo tanto para la infinita descendencia del prócer de carne y hueso, como para la innumerable y desparramada familia del centenario gráfico, que la forman todos sus favorecedores.

Mentiríamos si dijéramos que no abrigábamos, desde el principio, la íntima esperanza, mejor dicho, la más profunda convicción de que llegaríamos sanos y salvos al número ciento de nuestras ediciones. Nos alentaba la creencia popular de que "quien hace un 6.o hace 100"... Pasamos el Rubicón del 6.o no ponemos "sexto" para no estropear el chiste), y henos devorando sucesivamente las etapas hasta arribar a la centena tan frescos como habíamos partido. (Lo de frescos no haga guiñar un ojo a los maliciosos; no puede sino estar empleado en el sentido recto).

Pero, lectores, para llegar a esta meta triunfal, ¡qué de aprensiones y de zozobras a lo largo del camino! Y no porque éste se nos ofreciera tortuoso e inconciliable, sino por las efemérides ordinales que hubimos de arrostrar durante la jornada.

No todas las posadas del camino nos resultaban igualmente acogedoras y simpáticas. La décimatercera, por ejemplo, era ni más ni menos el fatídico 13 que nos salía de través. ¡Nos dejaría pasar? Pasamos, no sin hacer antes la señal de la cruz para conjurar el maleficio.

Ya antes, el supreciado 6.o nos había puesto la carne de gallina, por los motivos indicados más atrás. Pero del 6.o pasamos felizmente al 7.o, y ¡ancha es Castilla!

Después, ¡qué diversidad de impresiones en los paraderos más notables de la vía y de la vida! Jalones importantes iban marcando nuestra ruta, como esos postes que en la línea férrea marcan el kilométrico recorrido.

A los 21 entramos en posesión de nuestros derechos políticos. El sufragio universal... se pronunció unánimemente en favor nuestro por medio de las inequívocas manifestaciones de aprobación del público.

A los 25 entramos en la mayor edad. Gran suceso. Como nacimos muy crecidos, todos nos echaban más edad de la que cumplíamos, pero la fe de bautismo, en que constaba el día de nuestra venida al mundo, concluía por poner las cosas en su lugar.

A los 30, y de ahí hasta los 40, hubo quienes nos reprocharon nuestra condición de celibatarios. ¡Hasta el fin de los siglos! Nosotros no nos casamos con nadie.

Alrededor de los 60, alguien, previendo para nosotros el lamentable espectáculo de la senectud, nos habló de Voronoff y su famosa fórmula de remozamiento, que hacía furor por aquellos días. ¡Quiá! Nos sonreímos desdeñosamente; a nosotros no nos vienen con monos. Nuestro vigor está a prueba de desgastes físicos.

Y ya lo ven ustedes, lectores, hemos llegado a la centena, ágiles y animosos, y nos disponemos a reemprender el camino para llegar a la segunda.

Ustedes dirán, ustedes que constituyen el público, sin cuyo favor y simpatía ninguna publicación, sea del linaje que se fuere, puede pretender llegar a los límites de una gloriosa ancianidad.

El Excursionismo, deporte purificador que tonifica los músculos y ennoblece el espíritu en contacto amplio con la madre naturaleza, se encuentra en pleno apogeo.

El ejercicio de caminar a pie y la vida campestre son deportes francamente recomendables, y de indudable beneficiosa influencia en la formación del espíritu y en el vigor corporal, pero cuyos maravillosos beneficios no han sido sospechados durante largos años en Chile, porque estas prácticas deportivas no cuentan con el favor de las masas.

Actualmente, la Federación de Excursionistas y Exploradores de Chile con sus clubs afiliados que son el Centro Deportivo Los Pirineos, Cuerpo de Excursionistas Santiago, Cuerpo de Excursionistas Jorge Matte; Cuerpo de Exploradores Piloto Pardo, Cuerpo Hernando de Magallanes, Cuerpo de Exploradores Caupolicán, Centro de Excursionistas Benjamín Viuña Mackenna del Control de Entradas de los FF. CC del Estado, vienen desarrollando una activa campaña entre nuestra juventud por el fomento de estos ejercicios.

Es así como ya se han generalizado los campamentos veraniegos y nuestros jóvenes sienten el atractivo poderoso de las grandes excursiones y se lanzan en estas distracciones sanas y viriles con entusiasmo y energía a través de nuestros campos.

El momento nos parece propicio para exponer ligeramente las ventajas de este deporte.

El Excursionismo es el primero, el mejor y más sano de todos los deportes, pues está al alcance de todos y es un ejercicio que se practica al aire libre.

Desde el punto de vista físico emplea simultáneamente y de manera natural todos los músculos del cuerpo. Supuesto que un músculo que trabaja absorbe más oxígeno y ácido carbónico que un músculo que se mantiene en reposo resulta un bienestar en todo el organismo que se traduce por una sensación de hambre, lo que ha hecho afirmar que la marcha abre el apetito.

El caminar a pie, siendo una función diaria, es lo que se llama un acto reflejo, pues se marcha sin pensar. No es una de las menores ventajas de este ejercicio, que desarrollando los músculos permite descanzar al cerebro.

Es igualmente el más fácil y el más económico de todos los deportes. Sin necesidad de aparatos, basta salir de su casa, vestirse más o menos modestamente y poseer buenos botines de marcha.

Intelectualmente, numerosos escritores han señalado la importancia de los viajes a pie para el desarrollo intelectual.

La mejor manera de instruirse, en efecto, es "ver", visitar los museos, fábricas, monumentos históricos, etc. La naturaleza ofrece a todo observador atento una multitud de hechos interesantes, temas de estudio, que basta sacar provecho de ellos para recordarlos eternamente.

Desde el punto de vista psicológico, permite el desarrollo de la voluntad, obligando a pesar de la fatiga, las dificultades, etc., a llegar donde se había propuesto, al partir.

Desde el punto de vista del desarrollo del individuo, el excursionismo en razón de lo imprevisto, permite poner de relieve las cualidades de iniciativa de cada uno, si es que se ha elegido una ruta en la que habrá de triunfar de ciertas dificultades y adaptarse a las circunstancias.

Desde el punto de visto social y moral, el excursionismo, congregando durante algunas horas un cierto número de jóvenes, los acostumbra a prestarse ayuda mutua y devolver a los compañeros los múltiples servicios que pueden haberse recibido durante el camino, por ejemplo: conducir el saco alpino de algún camarada fatigado, compartir la munición de boca con un vecino menos afortunado, etc.

Desde el punto de vista militar, el excursionismo es por excelencia el deporte del soldado de infantería y prepara además útiles elementos para la ascensión de cerros y montañas.

A la difusión y al fomento de estos simpáticos propósitos se dedican en nuestro país los Clubs, Centros y Cuerpos de Excursionistas y la Federación de Excursionistas y Exploradores de Chile, que el curso del año 1924 han proseguido con actividad desarrollando sus programas de labores.

A esta campaña, a esta noble cruzada en favor de un ejercicio, deben corresponder los escolares, los empleados, los obreros, los deportistas, nos referimos a los footballistas, atletas, ciclistas, etc., que en esta temporada sus actividades se encuentran en receso; los dirigentes de los clubs deportivos deberían organizar dominicalmente una excursión al campo, a la playa o la montaña.

Un gran educador chileno, el señor Demetrio Salas Maturana, ha dicho:

"Huímos de las montañas que constituyen la escuela del esfuerzo, de la voluntad y del carácter. Los valles están exentos de juveniles caravanas que los atraviesen, lo que da la armonía del funcionamiento orgánico y la juventud eterna. Los ríos y los lagos no sienten fruisión de las alegres multitudes que busquen en sus cristalinas aguas el despertar de nuevas energías. Los mares y las playas lloran en soledad la ausencia del hombre a quien quisieran favorecer con su hálito vivificante. ¡Volvamos a la naturaleza y nuestra raza recuperará su predominio!"

Meditemos en las palabras de un educador, para en esta forma laborar por el verdadero concepto de la educación física, cual es el de formar una raza virilmente constituída y moralmente sana.

L. P. G.



¡Excursionando por los cerros de Conchalí pueden admirarse paisajes tan hermosos como éste. ★
(Foto. Pablo Ainzúa.

# LOS DEPORTES FERROVIARIOS A TRAVES DE UN AÑO

Las actividades deportivas, en las diversas zonas y departamentos de la Empresa de los Ferrocarriles del Estado, han atravesado durante el año ha poco fenecido, por un período de regular actividad.

En efecto, en años anteriores, el deporte en sus variadas manifestaciones, marcó entre el elemento ferroviario una era de constantes actividades y progresos. Estimulados los deportistas ferroviarios por el anuncio de las olimpiadas o torneos de fin de año organizados por la Sección "Bienestar del Personal", bajo los auspicios de la Dirección General de la Empresa, se entregaban a una no interrumpida práctica deportiva, consistente en torneos parciales dentro de sus zonas respectivas o llevando a efecto encuentros y competencias con otras instituciones particulares. Tal actividad mantuvo en constante entusiasmo el espíritu deportivo de la juventud ferroviaria, participante en dichos torneos.

La realización de estas olimpiadas, cuyo objetivo principal era procurar el acercamiento, la unión y armonía entre el personal ferroviario diseminado a lo largo de la red, por medio del deporte, no respondió en forma satisfactoria a las finalidades perseguidas, aparte del gasto considerable que su desarrollo significó para la Dirección de la Empresa al concentrar en la Metrópoli sureña un conglomerado de más de 250 deportistas traídos de las diversas zonas ferroviarias.

Consecuente con la experiencia recogida en la realización de dichos torneos, el jefe de la Sección Bienestar, don Carlos Valenzuela Cruchaga, de acuerdo con la Dirección General, no llevó a efecto el año pasado la olimpiada, estudiando si la forma de darle un rumbo más práctico y eficaz a la organización de los deportes en la Empresa. Con este objeto ha confeccionado un reglamento que consulta todos los puntos primordiales y básicos del deporte y que subsana las deficiencias que la práctica y la experiencia han señalado.

Entrevistado el señor Valenzuela Cruchaga por el que esto escribe, este caballero me ha manifestado que la Sección a su cargo no ha permanecido inactiva al respecto; dentro del vasto plan de labor que se propone desarrollar esta importante repartición, una vez que se le otorguen los fondos necesarios, imprimirá a los deportes un giro que responda a todas las aspiraciones de la juventud deportiva ferroviaria, organizando torneos zonales y construyendo Estadios al estilo de los más modernos de Europa.

Durante el año de 1924 ha habido actividades de trascendencia en la rama deportiva al saber la visita de la delegación foot-ballística a Buenos Aires, compuesta por el elemento seleccionado entre los clubs zonales y a cargo de prestigiosos dirigentes ferroviarios, que presidió el estimado deportista y funcionario de la Empresa, don Armando Venegas de la Guarda.

Esta bizarra delegación cumplió brillantemente su cometido, fundiendo un eslabón más en la cadena fraternal que nos une a nuestros vecinos de allende los Andes. Su actuación fué aplaudidísima. Empató con el mejor team de la ciudad de Tucumán; sufrió una honrosa derrota frente al formidable cuadro santafecino y venció en un memorable encuentro al team ferroviario bonaerense.

Como una demostración de las simpatías que el presidente de la delegación ha sabido captarse en los círculos deportivos de la gran ciudad del Plata, fué obsequiado con una hermosa medalla de oro por los dirigentes argentinos, como un grato recuerdo de la visita a la República hermana.

Los records obtenidos en la Olimpiada de 1923 no han sido batidos hasta la fecha por no haberse efectuado otro torneo. En consecuencia, los campeonatos siguen detentados por las zonas vencedoras en 1923.

El orden es el siguiente: Foot-ball, la Red Central Norte; Atletismo, la 3.a Zona y algunos records la Dirección General; en Box y Tennis la 2.a Zona. La 4.a Zona tuvo también una honrosa actuación, mas no logró alcanzar el puesto de sus congéneres. La creemos sin embargo con mucha opción en un próximo torneo.

Aisladamente, cada zona y los departamentos que componen la Dirección General, han llevado a cabo diversas actividades deportivas de cierta importancia. La 1.a Zona ha efectuado diversos encuentros foot-ballísticos con los mejores cuadros de Valparaíso. La Federación Deportiva "Dirección General" ha organizado también importantes encuentros con los cuadros ferroviarios de aquel puerto. Antes de finalizar el año se llevó a efecto una lucida competencia por la "Copa Davis", trofeo donado por la casa importadora de esta firma. "Los Sports" donó también un juego de hermosas medallas lo que contribuyó a darle mayor lucimiento a la partida.

El atletismo ha permanecido algo inactivo, salvo una que otra actividad. El tennis se ha practicado también con alguna flojedad, sin embargo, el "Control de Entradas" Lawn Tennis Club ha verificado interesantes partidas internas, donándose a los equipos vencedores hermosos premios que estimulan a los cultores de este caballeroso deporte.

El excursionismo está representado por el centro "Benjamín Vicuña Mackenna", institución sólidamente organizada, que cuenta con mucho prestigio entre sus congéneres. Esta institución ha efectuado hermosas excursiones a los siguientes puntos: Las Cuevas (República Argentina). El Volcán (Cordillera de los Andes); y a Valdivia, visitando Corral, Niebla y otros puntos no menos sugestivos y pintorescos.

La Asociación Deportiva de la 2.a Zona, contando con un selecto y entusiasta grupo directivo, ha progresado brillantemente en las diversas ramas deportivas. En su amplio local del Teatro "Rodolfo Jaramillo", lleva a efecto periódicamente interesantes matchs de boxeo. En el foot-ball sus dirigentes no se descuidan. El tennis en esta progresista zona está muy difundido; para su desarrollo se han instalado dos magníficas canchas. El tiro al blanco cuenta con un espléndido Stand donde se ejercitan y practican sus numerosos cultores. Para el entrenamiento de los atletas cuen-



Don Juan Gálvez Rivas, presidente del Centro Excursionista "Los Unicos".



Don Carlos Valenzuela Cruchaga, jefe de la Sección del Bienestar.



Don Miguel Eyquen B., presidente de la Asociación Deportiva de la 2.a Zona.



Don Enrique Coopman, encargado de los deportes en la Sección Bienestar.



Don Agestín Gallo, secretario de la Federación "Dirección General".



Don Carlos Herrera, secretario de la Asociación de la 2.a Zona.



Socios del Club de Tiro "Dirección General", practicando en el Polígono del San Cristóbal.



Directores del Centro Excursionista "Benjamín Vicuña Mackenna, durante una excursión a la cordillera.

ta con una espléndida pista, con campos anexos para las pruebas de lanzamientos de dardo, bala, disco y martillo. El centro "Los Unicos" fomenta el excursionismo entre el personal de esta zona.

Los señores Miguel Eyquem, Jorge Bañados, Carlos Herrera, Juan Gálvez Rivas, Alberto Aravena y Armando Garfias, son los mantenedores de las actividades deportivas en la 2.a zona. Gracias a su tesón y actividad ellos han alcanzado el brillante pie en que se encuentran.

La 3.a Zona no queda a la retaguardia. Contando con el valioso concurso del caballeroso y progresista administrador don Emilio Letelier, la 3.a es y sigue siendo el competidor más formidable en las futuras olimpiadas. El atletismo, el box y el tennis son ramas que en la 3.a zona tienen destacados campeones.

La 4.a zona, a pesar del tiempo voluble y tornadizo, ha realizado en el año ya ido, diversos encuentros foot-ballísticos y boxeriles, obteniendo un éxito halagador y dejando de manifiesto los considerables progresos alcanzados por sus deportistas.

Como se resume en esta crónica, los deportes en el año de 1924 en la Empresa ferroviaria del Estado, acusan una menor actividad que en 1923; mas, organizados convenientemente por la sección Deportes de la oficina del Bienestar, y, contando para ello con la benevolencia y buena voluntad del señor director don Luis Schmidt, que ha formulado declaraciones muy favorables al respecto, es de esperar que, al finalizar el año en curso, podamos presentar a los lectores de esta popular y prestigiosa revista, un variado e interesante balance deportivo ferroviario.

HUMBERTO MONTECINOS G.

# MOVIMIENTO BOXERIL

## EDUARDO LAGOS, EL CHILENO QUE TRIUNFA EN NUEVA YORK

Entrábamos al local del Hippodrome a presenciar las selecciones del sábado último, cuando un amigo nos sale al paso y nos dice a quemarropa:

—Ernesto Lagos desea hablarles. Está aquí de paso y mañana mismo debe emprender viaje de regreso a Antofagasta.

El amigo había pronunciado aquel nombre con toda tranquilidad. Para nosotros era traernos un recuerdo de muchos años. Footballer primero, aficionado al box después, para más tarde ser el jefe de la redacción deportiva de "La Aurora", de Valdivia, Ernesto Lagos había cumplido con su misión de sportsman en forma digna de un sincero aplauso.

Faltaba poco para que empezara el primer match de selección. Lagos se acercó a nosotros y un fuerte abrazo resolvió el saludo.

—Tenía que haber partido hoy para el norte, pero he considerado un deber conversar con ustedes y darles unos datos que supongo serán de algún interés. Se trata de darles a conocer al boxeador Lagos que actúa con tanto éxito en Nueva York y del cual, seguramente, no estarán muy enterados.

—¡Lagos!... ¡El chileno Lagos que tanto pondera el cable! ¡Acaso es pariente suyo! —preguntamos al amigo.

—Hermano. Ni nosotros supimos cuándo partió al país del dollar. Pero ya empiezan a pelear los amateurs. ¿Quiere que dejemos para después lo que concierne a mi hermano?

Aunque no de buen agrado, dijimos que sí. Nuestra charla fué relacionándose con las peleas de los muchachos, y entre chistes de unos, alfilerazos de Roque Blaya, cálculos técnicos del manager Mazzanti y Ascui que dijo que la Amateurs estaba firme con el acuerdo que dió lugar a que un miembro de la Federación se exhibiera, pasaron dos buenas horas.

Estamos lejos del Hippodrome y frente a frente. Lagos empieza:

—Este muchacho es un loco. Eduardo aprendió box conmigo en la sala que Pablo Muñoz y este servidor tenían en Valdivia. Pegaba fuerte, era duro, pero de ahí a que soñara con ser boxeador había un gran trecho.

En los cambios de golpes se notaba en Eduardo cierta rapidez, resistencia y amor propio poco comunes, pero jamás pasó por mi mente que algún día abandonaría su profesión para cambiar golpes en un tablado y menos aún lejos de la patria.

—¿Qué edad tendrá ahora su hermano?—preguntamos.

—Nació en Coquimbo, el 3 de julio de 1903. No ha cumplido pues, los 22 años.

—Sus características físicas, ¿se acuerda usted de ellas?

—Claro. Mide un metro ochenta y cuatro centímetros, y pesa 78 kilos. Dada su juventud y características alcanzadas, parece que el muchacho promete, ¿no es cierto?

—Sin lugar a dudas, respondimos. Pero debe haber algo en la vida de su hermano que le haya llevado al boxeo. ¿Lo sabe usted?

—Conozco incidentes personales de mi hermano resueltos todos a su favor y en breves minutos. Fueron todas actuaciones que terminaron por darle fama de peleador a la chilena. En una oportunidad...

—Cuéntenos, cuéntenos, eso siempre interesa a nuestros aficionados.

—...Eduardo se vió envuelto en un incidente callejero, que a cualquiera hubiera hecho crujir. Nada menos que hubo de hacerle frente a un carretero a puñete limpio... Como la cosa iba resolviéndose a su favor, surgieron unos cuantos amigos del aporreado y se fueron encima de mi hermano. Eduardo se defendió como un león. Pegó a derecha y siniestra hasta que la contienda terminó con la intervención de público y autoridades.

**Boxeaba por afición y un día puso en práctica sus conocimientos frente a siete carreteros.—Le dejaron sin camisa, pero no sacó un golpe...—Campeón de aficionados, no tiene con quien pelear.—Vicentini y Romero a Estados Unidos y él también.—En primera clase unos; de fogonero, Lagos. — Y era un empleado de porvenir.**

Eduardo estaba sin camisa, se la hicieron pedazos, pero mostraba su cara sin golpe alguno. En cambio, sus contendores...

—Es una buena prueba. No cualquiera la resiste. Y en los rings, ¿qué nos puede contar de su hermano?—seguimos preguntando.

—En Antofagasta hubo un campeonato de aficionados. Competían boxeadores de Chuquicamata y locales. Eduardo triunfó fácilmente en la categoría pesada y ya no tuvo competidores. Noten que peleaba como aficionado. En el box no buscaba dinero, pues su ocupación comercial le permitía esos desbordes de entusiasmo deportivo.

—¿Anunció su viaje a Estados Unidos?

—A nadie. Después supe cómo fué esa aventura. Por Antofagasta pasó un día aquel buque que llevó a Vicentini y a Romero a Nueva York. Eduardo se presentó pidiendo cualquier plaza a bordo y le dieron la más penosa: de fogonero... No llevaba pasaportes y hasta quién sabe si dió otro nombre. Se había despertado en él un espíritu aventurero hasta entonces dormido.



Eduardo Lagos, que tan bonitos triunfos ha conquistado en Nueva York.

—¿Cómo supieron ustedes que Eduardo había partido a Estados Unidos?

—Verán. Primero empezó a intrigarnos que un tal Lagos fuera el sparring-partner de Quintín Romero. Cuando se anunció el match del nombrado Lagos con Little Johnson, ya suponíamos fuera él. Confirmamos nuestra duda al recibir un cable firmado por Eduardo, dando cuenta de su triunfo, por puntos, en ocho rounds. Johnson era un negro peso pesado que le opusieron a mi hermano cuando éste dijo querer pelear en público.

A raíz de esta victoria, Eduardo firmó contrato con el manager Lawrence para cuatro encuentros en buenas condiciones en cuanto a premio. De este contrato ha efectuado dos peleas: una con Benson, a quien venció por K. O. al segundo round; y la otra, el 20 de enero último, contra Goodman, ex-campeón de aficionados de Nueva York, a quien venció también holgadamente.

—Este último triunfo, hemos sabido, coloca a su hermano en muy buena situación, pues el adversario era un boxeador de méritos reconocidos y de larga actuación por aquellos rings.

—Díganos, ahora: ¿sabe usted las aspiraciones de este campeón aventurero?

—Sí. Eduardo me ha escrito. Hará una campaña larga en los Estados Unidos, si es que tiene la suerte de ir triunfando en todos sus encuentros, y después vendrá a Chile dispuesto a desafiar al campeón sudamericano de la categoría.

—¿Tiene usted verdadera confianza en su hermano?—preguntamos, mirando fijamente al amigo.

—Ahora que se ha revelado como un amante del boxeo, les declaro con franqueza que sí. Les he dicho ya mis impresiones cuando Eduardo empezaba a ponerse guantes. Aunque por aquel entonces lo hacíamos por entusiasmo deportivo, no podía ocultar ciertas cualidades propias que son, seguramente, las que más le han servido en sus matches de Nueva York.

Era ya muy tarde y el amigo debía partir al día siguiente en el primer tren. Cerca de nosotros pasó velozmente un auto, cuyos pasajeros dieron un viva a cierto político. Alguien dijo mirando al coche, que ya desaparecía:

—Bonita forma de hacer propaganda: huyendo...

Y nos despedimos quizás hasta cuando.

V. DEBEZZI C.

### CIEN SEMANAS DE BOXEO

Título es este para un libro que bien pudiera contener un sin fin de anécdotas, incidencias curiosas, triunfos, derrotas; grandes, pequeños, buenos y malos encuentros y tantas otras cosas del ring y sus héroes.

¡Pero no es de un libro de lo que queremos tratar!

Echamos una mirada retrospectiva a través de esos cien números de "LOS SPORTS", que dicen cien semanas y vemos cuánto se ha hecho, cuánto se ha censurado y cuánto se ha aplaudido.

¡Hemos hecho bien? ¡Hemos hecho mal? Entendemos que hemos cumplido con nuestro deber y ello ya es todo. Y si esta respuesta llegara a reflejar perfectamente la verdad, podríamos estar orgullosos.

Fué un viernes que nos correspondió comentar el campeonato sudamericano de peso liviano entre Vicentini y Fernández, cuando esta revista salió por primera vez a la palestra. Severos ya fuimos en aquel entonces y así hemos pro-



Froilán Rojas.

curado seguir núnetro tras número, semana tras semana.

Tocó en suerte a "Los Sports" despedir con un sincero y optimista artículo a Quintín Romero, cuando olvidado de todos se embarcó rumbo a Europa, acompañando a don Federico Vergara Vicuña. También más tarde le cupo el honor de ver actuar al campeón chileno en su casa, cuando victorioso de Francia tornó a su hogar convertido en ídolo. Fué la justa retribución a sus mejores anhelos de triunfos.

Cumplía "Los Sports" un año de vida inquieta y no fué sólo el campeón Romero quien quiso significarle su agradecimiento. También Vicentini, que un día partiera soñando en derrotar a Leonard, contribuyó al éxito de la fiesta.

Y es que esta revista, que ha dedicado siempre su atención preferente al deporte del boxeo, lo ha hecho con tanta sinceridad, sin banderíos ni amistades, que, para satisfacción nuestra, es hoy día considerada la fiel compañera de nuestros deportistas.

Si quisiéramos analizar los encuentros detallados a través de cien números, ¡qué larga sería nuestra tarea! Para nuestros lectores que han sabido coleccionar este semanario, esta información estaría de más. Pero si dedican algún tiempo a repasar las páginas de tantos números, podrán apreciar a Luis Vicentini en toda su carrera boxeril de los Estados Unidos. A Quintín Romero, desde aquel día que se alejó para Europa, hasta su último encuentro de Norte América. A nuestros muchachos aficionados en todas las selecciones, ya de la Federación de Box como de la Amateurs, dos campeonatos sudamericanos de box aficionados con todos sus pormenores y ese sin fin de peleas que ya en el Hippodrome como en tantos rings de la República, forman el crisol donde se funden campeones chilenos, que han de dar gloria a la nación y distinción especial para nuestro boxeo.

Ese conjunto lo encontrará detallado el lector en los cien números de nuestra revista. No hubo obstáculo capaz de hacernos imposible la información que a nuestro respetado Director parecía más de actualidad. Y, hoy como ayer, semana tras semana, recibíamos de él la orden y en su cumplimiento nos olvidábamos de lo demás.

¿Ha sido este modesto trabajo capaz de merecer vuestra atención? De sobras nos daríamos por satisfechos y con más ahinco empezaríamos el segundo centenario completamente rejuvenecidos, ya que el periodismo, a la inversa de la vida, experimenta días de mayor juventud a medida que los años transcurren.

Ya tenéis aquí el número centenario. Empezemos una nueva juventud.

JOHN BOY.

## LA DERROTA DE SAAVEDRA

Sensible pero no de extrañar ha sido la derrota del boxeador chileno Clemente Saavedra, en manos del yankee Montgomery.

El que tan ruda pelea le hiciera a Quintín, tenía que triunfar sobre Saavedra, que era inferior a aquel.

Ya dijimos en número anterior que pocas esperanzas abrigábamos en Saavedra y que sólo era de estimular su decisión y arrojo para llegar hasta el país del box en busca de triunfos que no encontrara en este continente.

En fin, ojalá que este K. O. propinado por Montgomery en el segundo round, sea el primero y el último que sufra Saavedra en los rings de Norte América.

## LAS SELECCIONES DEL SABADO

Con el escaso público del sábado anterior, se prosiguieron las selecciones anunciadas en el Hippodrome el sábado último.

Luis Zúñiga le hizo una bonita pelea a Pedro Santibáñez y aún le puso en serios apuros, pero Santibáñez se impuso por su mayor práctica y escuela hasta obtener el veredicto del juez.

Pedro Keller y Lindor Gálvez hicieron a continuación sus tres rounds olímpicos, rudamente peleados sin que el árbitro viera superioridad al cabo de ellos, por lo que dió un empate.

Oscar Giaverini y Alejandro de la Barrera tuvieron a su cargo tres fuertes rounds. Fué una lástima que el aficionado de la Barrera subiera al ring con poco entrenamiento, pues logró hacer una buena y decidida pelea, que si bien no le dió los resultados que quería, por lo menos nos lo presentó como el aficionado de siempre.

El referre paró el encuentro antes de finalizar el tercer round y dió la victoria a Giaverini.

Rafael García y Alberto Signe hicieron el último match de la noche. Fuerte y bien peleado el match, transcurrió lleno de interés. Signé mareó buenos golpes y su rival contestó acertadamente. El referee falló a favor de García.



Luis Silva, aficionado de 60 kilos de esta capital.

Por causas que no se explicaron al público, no se efectuaron los encuentros Massanés-Quelrolo y Godoy-Subercaseaux.

## EL MATCH DE MAÑANA EN EL HIPPODROME

Bastante interés ha despertado el encuentro anunciado para mañana en el Hippodrome, entre los profesionales Carlos Soto y Froilán Rojas.

Rojas, después de su jira por el sur, se presenta, a decir de su manager, muy bien entrenado. Soto está bueno y dispuesto a competir duramente con su fuerte rival.

Hay buenos preliminares para amenizar el espectáculo.

## ¿TODOS LOS AMATEURS ARGENTINOS SON PROFESIONALES?

### Un lío boxeril en Buenos Aires

En la bella ciudad del Plata se ha producido un lío espantoso con motivo de querer la Federación Argentina de Box declarar profesional a Pedro Quartucci. Nosotros no estamos en antecedentes para asegurar si la dirigente argentina tenía o no razón para ello, pero lo que podemos asegurar es que por poco viene la división de los unidos argentinos. Pedro Quartucci y Gaspar Vicentini, hicieron un match en Rosario de Santa Fe. La Federación de allá denunció y hasta comprobó que uno de ellos recibió trescientos veinte pesos. Esto fué lo suficiente para que la Federación Argentina declarara profesional a los dos. Quartucci ha explicado que se le condenó por presunción.

Como es natural, un lío así trajo discusiones terribles, renuncia del secretario, señor Rodríguez Jurado, expresiones del Dr. Díaz Cisneros, quien dijo que "los boxeadores son una chusma con la que da asco tratar", y por último, se lanzó a la circulación, un volante que decía:

"Aficionados: La Federación Argentina de Box, no le ofrece con la actual comisión directiva, las garantías de imparcialidad y corrección necesarias para que pueda usted confiar en sus procedimientos. Ciertos miembros de la Fab no sólo se ríen de los derechos de los aficionados, sino que los insultan. El campeonato que se inicia hoy, no ofrece garantías mientras no se eliminen ciertas personas dirigentes de la Federación. Agregar la injuria a los malos fallos y a otras injusticias que ya se conocen, es intolerable. No tome parte, pues como señal de protesta, en lo que se ha llamado, con razón, "el negocio de los campeonatos".

Pero, después de todo, la sangre no ha llegado al Plata y a estas horas ya la Fab. habrá resuelto a favor de Quartucci y todo estará tranquilo esperando vayan a allá unos cuantos aficionados chilenos y dejen entre las cuerdas de aquel ring la victoria de diciembre.

No dejemos, sin embargo, de estampar lo que dice "Crítica", del 22 de enero último: "Todo el ambiente pugilístico argentino tiene los mismos aspectos de falta de integridad deportiva que se advierte entre nuestros pugilistas amateurs. En primer término, la Federación Argentina de Box no está en situación de lanzar, en un caso como el de Quartucci, la primera piedra.

"Ya que el dinero, percibido por las entradas no va destinado a nada que interese al deporte, resulta lo más justo que parte de él sea entregado a los que lo produjeron con su esfuerzo. Para la explotación de los aficionados argentinos, organizada acá en primer término por la Federación Argentina de Box, que ha hecho mejor que nadie "el negocio de los campeonatos", con el exclusivo objeto de costear a sus dirigentes viajes a Europa o a Santiago y darse durante el transcurso de los campeonatos una vida cómoda a expensas de las entradas que producían los festivales, no ha pensado en la irritante injusticia que ello significaba prefiriendo que se hiciera pelear sin bolsa a los aficionados—como sucedía con algunos clubs que eran simples negocios de formación particular—a que un boxeador como Quartucci cobre de un promotor particular en Rosario, $ 320, de bolsa".

Preguntamos nosotros: ¿Qué pasa en el boxeo amateur de Argentina y hasta cierto punto en el de Chile, a raíz de estas famosas selecciones?



Carlos Soto.

En el próximo número continuaremos la publicación del "Manual del Referee".

# Los que recorren y han recorrido rings de Norte América



1—Luis A. Firpo, peso pesado argentino. 2.—Angel Díaz, peso pluma centroamericano. 3.—Mick Mc. Adam, peso pluma escocés. 4.—Ted Moore, peso medio inglés. 5.—Roland Todd, peso medio inglés. 6.—Miguel Ferrara, peso pesado argentino. 7.—Harry Mason, peso liviano inglés. 8.—George Carpentier, peso pesado francés. 9.—Luis Vicentini, peso liviano chileno. 10.—Wee Willy Woods, peso mosca escocés. 11.—Herminio Spalla, peso pesado italiano. 12.—Quintín Romero Rojas, peso pesado chileno. 13.—Paul Fritsch, peso pesado liviano francés. 14.—Franck Moody, peso medio inglés. 15.—Billy Gilmore, peso liviano ruso. 16.—Al Bright, peso pesado inglés. 17.—Tony Fuentes, peso pesado mexicano

## NOTICIAS DEL BOX MUNDIAL

### Jack Zivic venció a Lew Tendler

Este encuentro, que se efectuó en Pittsburg, resultó muy reñido. Zivic sorprendió a los espectadores al vencer a su fuerte contrincante por K. O. técnico en el 5.o round.

El campeón mundial de peso medio, Harry Greb, ha obtenido un brillante triunfo venciendo por K. O. técnico a Johnny Papke, en el 7.o round.

En Boston el peso pesado Jack Sharkey obtuvo una fácil victoria por puntos sobre Sully Montgomery.

Sharkey, a pesar de ser más liviano que su adversario, le hizo sufrir dos K. D. durante el transcurso de la lucha.

En Londres se efectuó un encuentro entre los conocidos pugilistas Ted Kid Lewis, excampeón de Europa welter y mediano, y el destacado pugilista francés Francis Charles.

El encuentro estaba concertado a veinte rounds y después de una lucha reñida y pareja, en el transcurso de la cual se pudo apreciar el excelente estado de Lewis, para quien parece que los años no pasan, éste se adjudicó la victoria por puntos.

La Federación Francesa de Box ha descalificado por tiempo indeterminado al excampeón mundial de peso pluma, Johnny Dundee, por no haber cumplido el compromiso de medirse con Fred Bretonnel.

La entidad que rige el box en Francia envió circulares a Estados Unidos para que apliquen al pugilista informal igual pena.

## CAMPEONES DE BOX AFICIONADO DE EUROPA, ESTADOS UNIDOS, SUD AMERICA Y OLIMPICOS. CUADRO CONFECCIONADO ESPECIALMENTE PARA "LOS SPORTS"

| CATEGORIAS | Escala Internacional de pesos | FRANCIA | INGLATERRA | BELGICA | HOLANDA | ITALIA |
|---|---|---|---|---|---|---|
| Mosca | 50 k. 802 | Gourdy | E. Warwick | Sybille | L. Turksma | Lanzi |
| Gallo | 53 k. 525 | Ferrand | A. Smith | Charpentier | J. Smit | Bernasconi |
| Pluma | 57 k. 152 | Depont | E. Swash | Delarge, menor | J. H. Dahmen | Franceschini |
| Liviano | 61 k. 237 | Savignac | G. Shorter | Guypers | J. Rosman | Depetrillo |
| Medio liviano | 66 k. 678 | D. Dussot | P. Green | Beecken | I. Corneussen | Candelari |
| Medio | 72 k. 574 | Didllez | H. W. Mallin | Delarge, mayor | P. Van Eyck | Bonfiglio |
| Medio pesado | 79 k. 378 | Rossignon | H. J. Mitchell | Douffet | K. Milson | Serrandi |
| Pesado | Todos los pesos | Peguilhan | E. P. Eagan | Stepee | H. de Best | Ceruti |

| | | SUIZA | DINAMARCA | SUECIA | NORUEGA | EUROPA |
|---|---|---|---|---|---|---|
| Mosca | 50 k. 802 | Briffod | Olsen | Berestrom | Vacante | Mackenzie (G. B.) |
| Gallo | 53 k. 525 | Weidel | Ryle | Sven Ahoersadn | Vacante | Les (Francja) |
| Pluma | 57 k. 152 | Genicond | Gotterup | D. Andren | Vacante | Devergines (Bél.) |
| Liviano | 61 k. 237 | Delapierre | Nielsen | G. Bergman | Saethergang | Nielsen (Dinam.) |
| Medio liviano | 66 k. 678 | L. Sauthier | Frederiksen | E. Hulgren | Steen | Delarge (Bélg.) |
| Medio | 72 k. 574 | Dumont | Borge Petersen | R. Morberg | Stokotod | Mallin (G. B.) |
| Medio pesado | 79 k. 378 | Mello | Thyse Petersen | K. Jonsson | Espetyedt | Mitchell (G. B.) |
| Pesado | Todos los pesos | Renbbli | Larsen | G. Magnusson | Ingdahl | Von Porat (Nor.) |

| | | EST. UNIDOS | CHILE | ARGENTINA | URUGUAY | SUDAMERICANO | OLIMPICOS 1924 |
|---|---|---|---|---|---|---|---|
| Mosca | 50 k. 802 | Albender | J. Rojas | J. Lencinas | Ramos | Rojas (Ch.) Lencinas (Arg.) | Labarbara (E.U.) |
| Gallo | 53 k. 525 | H. Marcus | C. Usaveaga | Pertuzo | Miguez | Usaveaga (Ch.) | Smith (A. del Sur) |
| Pluma | 57 k. 152 | T. Parker | J. Sandoval | G. Balarino | M. Cardenez | Sandoval (Ch.) | Fields (E. U.) |
| Liviano | 61 k. 237 | J. T. Mc. Mannus | F. Caldera | F. Denoyanth | J. C. Nicolari | Nicolari (U.) | Nielsen (Din.) |
| Medio liviano | 66 k. 678 | J. Rini | F. Valdenegro | M. Valdés | H. Meliante | Valdenegro (Ch.) | Delaree (Belga) |
| Medio | 72 k. 574 | Homer Roberston | S. Grecco | A. Tomasulo | C. Ferrari | Grecco (Ch.) Tomasulo (Arg.) | Mallin (G. B.) |
| Medio pesado | 79 k. 378 | Harry Fay | L. Correa | B. C. Fernández | G. Silva | Silva (U.) | Mitchell (G. B.) |
| Pesado | Todos los pesos | Thomas Kirby | J. Massanés | V. Campolo | Vacante | Campolo (Arg.) | Von Porat (Nor.) |

## PROFESIONALES DE CARTEL EN EL MUNDO DEL BOX




Battling Siki, que próximamente visitará Sud-América, en jira boxística.



Harry Greb, peso pesado, que desea enfrentar a los hombres de su categoría.




José Teixidor, que cayó batido fácilmente por el negro americano, Jack Taylor.

# NOTAS DE LAWN TENNIS

Entre los deportes que en los últimos años han tomado mayor incremento, debemos reconocer que el tennis ocupa un lugar preferente. LOS SPORTS, desde su primer número, ha publicado preferentemente cuanto diga con este deporte, manteniendo al día a sus lectores, no tan sólo en lo referente a su desarrollo en nuestro país sino también respecto a las actividades internacionales de este deporte.

Haremos a continuación una reseña del desarrollo del tennis en nuestro país durante el año último y además un estudio de su estado actual.

El primer torneo nacional fué organizado por el Tennis Riege en competencia por la Copa Alemana y más tarde organizaron torneos los clubs Santiago, Francés y varios otros en provincias. El torneo oficial por el Camponato de Chile fué organizado por el Club Santiago. Entre los antiguos jugadores que tomaron parte en él debemos recordar a Lucio Villegas, que durante varios años fué campeón de Chile, a Luis Harnecker, a don Alfredo Sánchez, don Carlos Ossandon, etc., etc.

Dirige actualmente este deporte la Asociación de Lawn Tennis de Chile que cuenta entre sus afiliados los clubs más prestigiosos del país.

Además de los campeonatos organizados por los clubs santiaguinos debemos recordar que en provincias anualmente se organizan torneos que atraen jugadores de todas partes de la República, haciéndose notar entre ellos los organizados en Valdivia, Viña del Mar, Valparaíso, Antofagasta, Zarallar, Papudo, San Bernardo, etc.

El año de 1923 fué favorable para el tennis. Los hermanos Torralva conquistaron en Buenos Aires la Copa Mitre venciendo ambos en dobles y Luis se adjudicó el Campeonato Sudamericano de singles. El año de 1924 fué un tanto adverso como veremos a continuación.

Para dar una idea del enorme desarrollo adquirido por el tennis haremos una reseña de las actividades referentes a este deporte en el año que acaba de terminar .

Se inició el año con el torneo de Concepción el que se juega en las magníficas canchas de los Ferrocarriles. El resultado de ese campeonato fué el siguiente: Singles, el jugador vinamarino Guillermo Condon, dobles para caballeros, los hermanos Guillermo y Eduardo Condon, dobles mixtos, los hermanos Carlos y Teresa Ossandon.

A continuación viene el torneo organizado en Valdivia y que constituye uno de los mayores atractivos de la Semana Valdiviana. En este torneo Carlos Ossandon volvió a ganar el campeonato, venciendo a numerosos y buenos jugadores.

Los torneos de Papudo siguen en el calendario tennístico. Este campeonato fué una revelación, pues vencieron en ellos campeones de segunda categoría.

Más tarde en el campeonato de Valparaíso logró adjudicarse el puesto de honor Fritz Bierwirth.

Los campeonatos de Semana Santa fueron ganados por Luis Torralva en singles y con su hermano Domingo el de dobles.



Los que pusieron a mejor prueba sus raquetas en el Campeonato por la Copa Mitre.

El Club de Tennis Olimpia efectuó en septiembre un lucido campeonato.

En el mes de octubre se realizó el torneo sudamericano en los cuales participaban argentinos y chilenos, venciendo en ellos los primeros.

Del equipo argentino sobresalieron Ronson, que demostró ser un maestro. Posee un juego completísimo y es de una destreza suma. Sus principales características eran el back hand y el juego de demi-volé.

Boyd, otro gran jugador, posee el servicio más potente que hayamos presenciado. Su drive es a la vez potente y seguro. Su juventud hace que su juego no sea de la limpieza que sería de desear. Es nuestro candidato para el próximo torneo sudamericano.



Los hermanos Domingo y Luis Torralva.

Los campeonatos de Chile jugados después tuvieron este año especial interés aun cuando no participaron en ellos los hermanos Torralva. El torneo fué ganado por Fritz Bierwirth. El de dobles lo ganaron la pareja Müller-Condon y el de dobles mixtos Müller con la señorita Rebeca Izquierdo.

Además de estos campeonatos se celebraron varios otros, tales como el organizado por el Club Francés, Gath y Chaves, International, Alemán, etc.

---

## CARACTERISTICAS DE ALGUNOS JUGADORES

**Hermanos Torralva.**—Los hermanos Torralva parece que en el año 1924 se durmieron sobre sus laureles descuidando el training en forma lamentable. Ellos han explicado esta situación diciendo que son estudiantes y que no pueden descuidar sus estudios.

De todos modos pudimos apreciar en Luis su servicio un tanto débil aun cuando muy seguro. Su juego se caracteriza por potentes drives y hermosas colocaciones, faltándole pericia para cortar la pelota. Esperamos que este año logre obtener de nuevo el prestigio perdido. Domingo tiene un juego más completo, es un gran jugador en dobles y se reveló en su match con Robson como un deportista con un enorme amor propio.

**Fritz Bierwirth.**—Es sin duda la figura más interesante de nuestros "courts", siempre en perfecto training como corresponde a un deportista de verdad .Su juego no es novedoso pero sí seguro a base de conciencia y cerebro. La falta de potencia la suple con una excelente colocación. Su match con Robson no nos sorprendió, pues tenemos de él un concepto formado que cada vez lo confirma. Actualmente es el campeón de Chile. La personalidad de Bierwirth debe ser el ejemplo que deben imitar los noveles jugadores, pues es un deportista y un caballero de verdad.

**Müller-Condon.**—Herbert Müller, ex-campeón de Hamburgo, es un jugador que posee un juego muy potente pero sin variaciones, lo que le hace aparecer monótono. Condon es el jugador chileno de mayor servicio, está a la altura de Boyd. En single. Müller-Condon hacen una buena pareja de dobles.

**Don José Dalgalarrando.**—Mediante un severo training ha logrado mantenerse en condiciones, a pesar de sus años. Nos alegramos por el tennis y por él.

**Carlos Ossandon.**—Una de las figuras interesantes en nuestro mundo tennista. Antiguo jugador, ha defendido los colores nacionales en el extranjero demostrando poseer un juego muy completo y científico. Sus ocupaciones y sus inclinaciones artísticas — es un hábil pintor— le han hecho descuidar la práctica del tennis, lo que sentimos sinceramente.

**Manuel Bascuñán.**—Tiene pasta para ser un gran jugador, pero siempre se presenta sin entrenamiento y juega como si lo hiciera obedeciendo órdenes. Es una máquina.

**Arturo Astaburuaga.**—Es sin duda uno de los jugadores más elegantes. Posee tiros muy potentes, pero no tiene constancia y le falta entrenamiento. Juega por distracción.

**Luis Harnecker.**—Una buena tradición.

**Egon Scocer Shonher.**—Uno de los jugadores más jóvenes que promete mucho. Reúne grandes cualidades, tiene condiciones físicas, constancia y entusiasmo. La falta de práctica lo hace jugar sin táctica en los campeonatos. Esperamos de él un buen tennista.

**Manuel Rojas Villegas.**—Un antiguo y joven jugador. Fué campeón infantil y tiene grandes condiciones faltándole sólo la constancia. Posee un juego de media cancha cortado que es sin duda el más elegante de Chile.

**R. Conrads.**—Tiene un juego incompleto aún cuando luce un buen "back hand". Le aconsejamos mucho ejercicio para que dé soltura a sus músculos y adquiera ligereza.

**F. Schlegel.**—Un antiguo jugador del Club Alemán. Hace un trabajo muy parejo.

**Vicente Molinos.**—Es sin duda el mejor jugador del Club Olimpia. Tiene condiciones, constancia y entusiasmo.

## LAS JUGADORAS

**Rebeca Izquierdo.**—Es la jugadora más completa. Está constantemente sometida a un severo training en virtud del cual ha sabido mantenerse como una hábil tennista.

**Teresa Ossandon.**—De una inteligencia incomparable, hace un juego atrayente aun cuando su servicio es débil.

**Teresa Lyon Edwards.**—Es una novel jugadora de brillante porvenir. Posee un potente drive.

**Victoria Pery.**—Ultimamente ha estado alejada de nuestros "courts". Tiene un juego muy completo.

**Y. Brunton.**—El año pasado decíamos que la señorita Brunton lograría conquistar una buena situación por su constancia. Los últimos campeonatos han probado la verdad de nuestro acerto. Posee un juego muy completo.

**Inés Harnecker.**—Una buena candidata para el campeonato nacional.

**Irne Ries.**—Una joven jugadora que promete.

He aquí brevemente esbozadas las cualidades de nuestros principales tennistas. De ellos esperamos que nuestro país recobre la expectable situación que respecto a este deporte tenía anteriormente.

J. T. V.



Señorita Rebeca Izquierdo.

# NUESTROS CAMPEONES

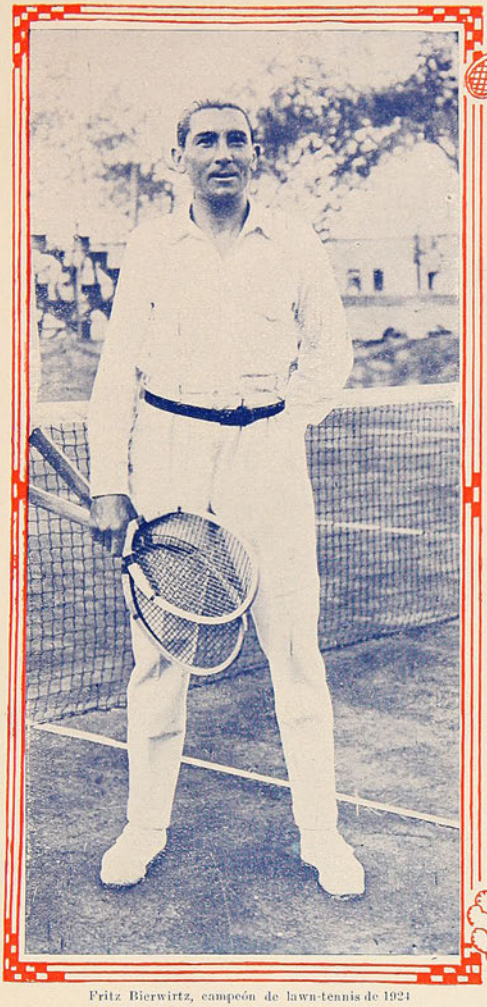

Fritz Bierwirtz, campeón de lawn-tennis de 1924

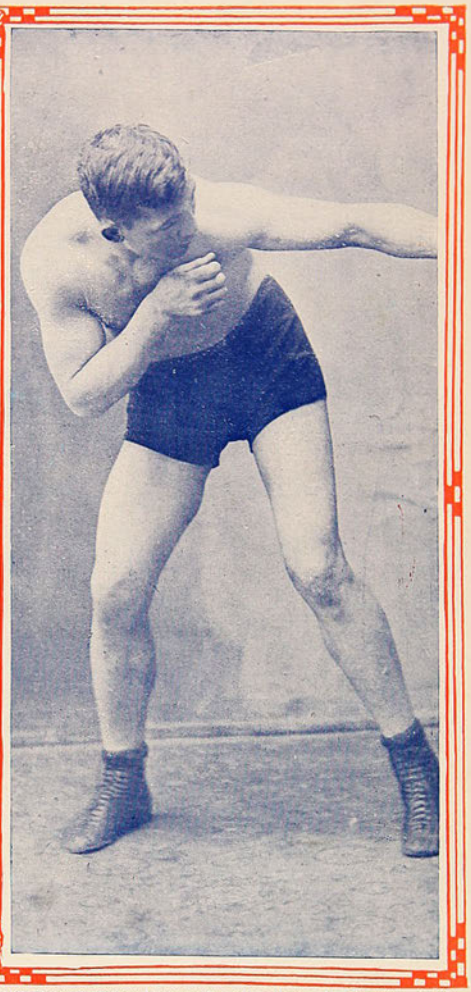

Quintín Romero, declarado campeón sudamericano de box, peso pesado y oponente al campeonato mundial


## EL INSTRUMENTO IDEAL PARA VACACIONES ES UNA VICTROLA "VICTOR" PORTATIL!

Es excepcionalmente práctica para transportarla como instrumento portátil; y es, al mismo tiempo, una Victrola en todo sentido de la palabra. Es patentada, y su calidad es VICTOR en todos sus detalles.

Es el instrumento que Ud. necesita para sus paseos al campo, paseos en automóvil, etc. Es tan fácil de transportar como un maletín, y aun siendo reducida de tamaño, le hará oír toda la música del catálogo Victor.



INSPECCIONELA SIN COMPROMISO. OFRECEMOS MUY BUENAS CONDICIONES DE PAGO, SI DESEA.

CURPHEY y Cía. Ltda.

SANTIAGO: Ahumada, 200, Esq. Agustinas --- VALPARAISO:
:: :: :: Esmeralda, 99. :: :: ::

# HOMENAJE de
## en su primer nú
## nario, a los dirig
## deportes no



Don Manuel Rivas Vicuña, Presidente de la Asociación de Deportes Atléticos.



Don Victor Vargas, Presidente de la Federación Amateurs de Box de Chile.

## NUESTRO CE

Sorprendente el epígrafe, ¿verdad? Sorprendente, porque el vocablo centenario parece envolver siempre la idea de cien años: el Centenario Argentino, "Nuestro Centenario", el Centenario de Ayacucho. Y ahora, junto a tan bullados centenarios, el centenario de LOS SPORTS.

Que no será como los otros, tan bullado, que no obligará a visitas protocolares, que no traerá días de holganza, que no se iluminará con poderosos arcos voltaicos (ni siquiera con fuegos de artificio), que...

Bueno. Nada de exterior fastuosidad traerá nuestro centenario. Pero el hecho mismo, aquí en Chile, donde las revistas deportivas viven muriendo, ¿no son acaso un motivo de regocijo intrínseco muy justificado estas cien robustas y gallardas ediciones de LOS SPORTS?

* * *

¿Quiénes celebrarán nuestro centenario? Todos los hombres jóvenes de cuerpo y los hombres jóvenes de espíritu. Desde Taena a Magallanes. Porque nuestra revista, portavoz de los anhelos generosos y de los triunfos rotundos de la juventud deportiva, va cada semana, de norte a sur, llevando en sus páginas tan-



Don Serafín Guerra, Presidente de la Asociación de Football de Chile.



Don Federico Helfmann, Presidente de la Confederación Nacional de Deportes.



Señor Spencer Lemay, Presidente de la Asociación de Water Polo de Chile.



Don Aquiles Vergara, Presidente de la Asociación de Paperchase de Chile.

# El "LOS SPORTS" ...er número cente- ...dirigentes de los ...es nacionales

## CENTENARIO

...to la cálida voz de aliento como la caricia del aplauso ...emulador.

A esta misma juventud, que celebrará el fausto ...acontecimiento, motivo de estas líneas, es a quien de- ...bemos agradecer todo cuanto hemos hecho y lo que ...aún podemos hacer, si son siempre nuestras su ayu- ...da y su confianza.

Cultivadores y aficionados al box, football, ciclis- ...mo, atletismo, acuáticos, tenmistas, etc. En una pala- ...bra, todos los deportistas y admiradores de los ejer- ...cicios físicos, han sido nuestros amigos.

Todos nos han servido y nos han ayudado a salir "avante" en nuestra empresa periodística: la prensa, que ha publicado nuestros párrafos; el dirigente, que nos recomienda a sus consocios; el colaborador anónimo que nos envía datos y fotografías; el agente que se empeña en la difusión de la revista; el corresponsal atento a las actividades deportivas de la región, pueblo o villorrio; el mismo rapazuelo que vocea nuestro nombre por las calles, al igual que la vendedora del Portal o del Correo, son nuestros amigos y auxiliares.

A todos y a cada uno de ellos, en este alegre día de nuestro centenario, vayan nuestros agradecimientos, un abrazo cordial y nuestros mejores propósitos de buenaventura.



Don Alberto Davinson, Presidente de la Unión Ciclista de Chile.



Don Manuel Mackenna Subercaseaux, Presidente de la Federación de Box de Chile.



Don Jorge Matte Gormaz, Presidente del Comité Olímpico Chileno.



Don Carlos Carioli, ...te de la Federación de Football de Chile.



Don Francisco J. Jiménez, Presidente de la Asociación de Excursionismo de Chile.





Señor H. 2.o Goch, Presidente de la Asociación de Regatas de Chile.

# NUESTROS CAMPEONES



Manuel Plaza, el popular campeón chileno que logró el 6.o lugar en la Marathon mundial.



José Pardo, uno de nuestros footballers de más popularidad.


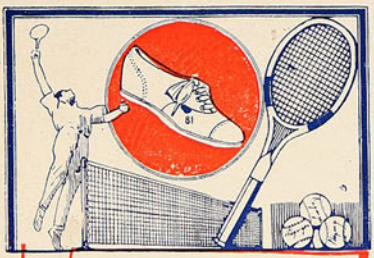

NOS ENCARGAMOS DE PRESENTAR PRESUPUESTOS PARA LA CONFECCION DE PARQUES INFANTILES

SOLICITE NUESTRO CATALOGO ESPECIAL DE ARTICULOS DE SPORT

Gath & Chaves

tiene en exposición todos los artículos y accesorios para la práctica de los deportes, de singular oportunidad para las

FIESTAS AL AIRE LIBRE

y los diversos torneos deportivos que se inician dentro de poco.

Football, Tennis, Esgrima, Basket Ball, Pesca, Atletismo, Box, Water Polo, Gimnasia, etc. Surtido completo.

# ALGUNOS ASPECTOS DEL PROBLEMA CICLISTA

Los ciclistas, que activamente trabajan por el perfecto desarrollo de este deporte, ha un lapso bastante prolongado, aguardan el amanecer de rosada aurora que les indique un mejor horizonte para sus bellas labores.

En innumerables oportunidades se ha repetido en todos los tonos que el deporte del pedal no está virtualmente dividido, sino que las instituciones, procediendo con un criterio arcaico, mantienen a sus asociados en un alejamiento que perjudica una práctica física llamada a un porvenir halagador.

Un optimismo acentuado se nota en el ambiente, en lo que tiene atingencia con la unificación, ante la proximidad del "Primer Campeonato Sudamericano de Ciclismo", y se confía que los detalles de organización despertarán los apetitos de algunas "golondrinas" que, presurosas, volarán para buscar un alero seguro a sus actividades, no siempre nobles!...

¡El fin justifica los medios?

Para algunos, la formación de la llamada Federación Ciclista de Corredores Activos pudo ser la clarinada de fusión del pedal; pero la constitución de este organismo—felizmente ya fenecido—produjo caracteres contraproducentes.

¡Así lo esperaban los agoreros y los que con criterio clarividente atisbaron un horizonte más de acuerdo con las verdaderas finalidades ciclistas!

---

¿Cuál es la razón primordial que aleja a las instituciones congéneres, mutuamente?

Ninguna, ciertamente. Se detiene la acción en detalles de ninguna consideración esencialmente deportiva.

—LOS SPORTS, nos decía hace pocos días un conocido dirigente, deben manifestar escuetamente la verdad, aun cuando para ello sea menester "desnudar" a algunos "factotums" que nada saben del ciclismo, ni siquiera han podido dominar dos ruedas en equilibrio!

Y a la verdad que la cosa es así. La Unión Deportiva Española y el Club Deportivo Barcelona se irán a las manos—dicen los pesimistas—si el ciclismo se une, entrando estas corporaciones separadamente. No hay razón para ello; ambas tienen que respetar las glorias conquistadas en la lisa y no querrán manchar las páginas brillantes de su vida con actos que repudian todos los cerebros no prostituidos por la baja politiquería que está invadiendo el ambiente ciclista.

La Unión Ciclista de la provincia de Santiago, que preside el distinguido deportista señor Erasmo S. Vásquez C., estableció un plazo para que los clubs afiliados ingresaran a sus filas. La fecha fatal se venció y las entidades que militan en la Asociación Ciclista de Santiago se han quedado al margen de la nueva dirigente metropolitana.

¡Es una testarudez que no comprendemos! Se retiraron del seno madre porque el ambiente no les era propicio. Si sus intenciones son nobles, lo lógico es que lidien afanosamente en esa atmósfera hasta depurarla. Su labor es así más fructífera, digna de seres que saben lo que es el deporte en sus más culminantes expresiones.

Un mero egoísmo, un amor propio que debe repudiarse con toda la fuerza de un espíritu sincero, mantiene alejadas a las corporaciones que cultivan el ciclismo.

Cuando las confederaciones discutían las bases de unificación, se vislumbró la posibilidad de unir a este deporte; pero fracasadas momentáneamente las gestiones, es de esperar que la Unión Ciclista de Chile dé una demostración más aún, y emprenda la unificación haciendo todas aquellas proposiciones que tiendan un puente de plata a los separatistas. De este modo la entidad que ostenta dos afiliaciones internacionales habrá indicado palmariamente su franco deseo de ir a la fusión del ciclismo.

La Asociación Ciclista de Santiago y la Unión Ciclista de Valparaíso no pueden continuar en el plano de abstención que se han fijado, ante la verificación del primer torneo internacional.

En un rasgo de patriotismo digno, deben deponer todo amor propio y dejar a la vera del sendero las rencillas que los alejaron, para ir sin dilaciones a la consecución del ideal sinceramente anhelado!

La Unión Ciclista de Chile tendrá el honor de efectuar en esta capital, por primera vez en el Continente, el torneo internacional denominado Campeonato Sudamericano de Ciclismo.

Los aficionados aún deben recordar las performances extraordinarias efectuadas por la delegación que Chile envió a los Juegos Olímpicos Latino-americanos, verificados en Río de Janeiro en 1922. La Plaza de Botafogo fué el escenario de las contiendas en que nuestro país sintió vibrar de ardiente patriotismo a sus adalides. Los nombres de Luis Mantelli, Norberto Morales, Francisco Juillet y Carlos Rocuant fueron los que dieron a Chile glorias inolvidables.

Y Chile fué también el país iniciador de la Confederación Sudamericana, y en esta virtud y como honor a los laudables propósitos de su fundador, el señor Severo Rojas Villanueva (presidente de la delegación que participó en Brasil), fué señalado nuestro país como el país sede del primer campeonato continental.

**Los amantes del pedal están alejados, pero no divididos.— Para algunos, "el fin justifica los medios".—Las golondrinas y el primer torneo internacional sudamericano de ciclismo en Chile.—Aspectos y reglamentación de la gran justa internacional.—LOS SPORTS ofrece una interesante primicia.—La Federación Internacional de Ciclismo se dirige a sus afiliadas. — Un hermoso rasgo de la señorita Ady Thomas: dona a la dirigente oriental un hermoso trofeo.—Gentil comunicación de la entidad uruguaya.—La Federación Ciclista de Corredores Activos está entregada a una situación pasiva**



Don Erasmo S. Vásquez, uno de los fundadores del ciclismo chileno



Don Severo Rojas, entusiasta dirigente ciclista e iniciador de la Confederación Internacional

Argentina, Brasil, Uruguay y Perú están invitados a concurrir al torneo. Las tres primeras naciones ya han manifestado sus deseos de tomar parte, y aún se ignora lo que responda la Federación Peruana de Deportes.

La dirigente chilena, la Unión Ciclista, trabajan activamente en la preparación de la gran justa internacional: velódromo, eliminatorias, notas a los países asistentes, y todos aquellos detalles que revelan el patriótico deseo de hacer una demostración de inteligente organización.

Los señores Alberto Davidson, Gabriel Leiva y Angel Vargas tienen a su cargo una labor tesonera, digna de sus buenos antecedentes.

LOS SPORTS ofrece a este respecto una primicia: dará a conocer a sus lectores algunos pormenores que no se saben exactamente en el ambiente ciclista.

La nota chilena haciendo la invitación, consta de las siguientes partes: Congreso Continental, programa de las pruebas y financiamiento de las naciones asistentes a la magna justa.

Nuestro país propone la verificación de un Congreso amplio, a fin de tratar las siguientes materias: aprobación de los estatutos y reglamentos de la dirigente sudamericana; sede del próximo torneo internacional; aceptación de otros países; y que la Oficina Permanente sea rotativa, esto es, que cada país, por turno, pueda tener a su cargo y durante un año las funciones de esta secretaría continental.

Argentina y Uruguay han manifestado que están estudiando la nota chilena, pero dado el tenor de estas comunicaciones, a ciencia cierta se puede asegurar que estas proposiciones serán aceptadas. En cuanto al Perú, una vez que sea aceptado en la entidad sudamericana, podrá expresar su opinión sobre la nota de la Unión Ciclista de Chile.

El programa que propone Chile es el siguiente: 1,000, 25,000, 50,000, 2,000, contra el tiempo; 4,000 persecución; y una carrera por camino sobre el recorrido: Santiago-Puente Alto-La Granja-La Cisterna-Nos-La Granja- Puente Alto-Santiago, con un kilometraje de 120,000 metros. Chile indica que participarán tres corredores de cada país por prueba.

El torneo se iniciará el domingo 28 de marzo y se seguirá desarrollando hasta el 15 de abril.

Sobre el aspecto financiero, la nota hace presente que Chile costea la estada.

Se disputará el trofeo "América", que lo obtendrá cada año el país que alcance el mayor número de puntos en el cómputo de las pruebas.

---

La Federación Internacional de Ciclismo, entidad que cuenta con la afiliación de Chile, ha enviado a la Unión Ciclista de Chile una amable comunicación en la cual solicita los datos referentes a la fecha de su fundación, número de sociedades con que cuenta, hasta el 31 de diciembre de 1926; velódromos y los detalles técnicos de las carreras internacionales en que han participado sus asociados. Se indica, además, la necesidad de señalar los torneos internos.

La entidad jefe mundial ha solicitado todos estos pormenores a cada una de sus asociadas, pues imprimirá un folleto conmemorativo al 25.° aniversario de su fundación.

La secretaría de la Unión Ciclista de Chile traoaja activamente en la preparación de este laborioso trabajo y estamos en antecedentes de que fué enviado por el correo internacional del sábado último.

¡Bien por la dirigente chilena!

---

La señorita Ady Thomas, entusiasta cultora del ciclismo y socia del aguerrido C. C. Centenario, tuvo la patriótica gentileza de donar a la Federación Uruguaya de Ciclismo una hermosa copa para que fuera disputada en dos carreras. La institución cuyos representantes obtuvieran el mayor número de puntos en el cómputo total, se adjudicaría el bello "challenge".

Los orientales han enviado a la señorita Thomas una gentil comunicación, por intermedio de la Unión Ciclista de Chile, cuyos acápites más revelantes copiamos a continuación:

"Hermoso gesto de una niña chilena que representa la condensación del alma de ese país hermano, al que nos ligan grandes e indisolubles afectos.

"Vuestro gesto, noble y gentil, es demostración elocuente de que por vuestras venas circula, en mezcla armoniosa, sangre araucana, entusiasta y generosa, y sangre americana,

adoradora del músculo y cultivadora del deporte sano y caballeresco que propende más al desarrollo de las actividades sociales de la juventud que al triunfo a "outrance".

Es un rasgo de hermoso patriotismo el de la señorita Thomas, que ojalá encuentre émulos

Un grupo de descontentos echó las bases de una Federación Ciclista de Corredores Activos.

Sus finalidades, al decir de sus fundadores, eran allegar facultades para la unificación del ciclismo, protección a los corredores, formación de una caja de socorros mutuos, adquisición de materiales y otras bellas finalidades que ni siquiera han empezado a realizar!...

¡Felizmente fué una nube pasajera!

Lanzaron un manifiesto invitando a una reunión. Concurrieron alrededor de cincuenta personas, algunos espectadores y otros elementos que hasta ignoraban lo que se iba a tratar.

Larga deliberación de su presidente, señor Francisco Juillet, que pronuncia un largo discurso que contradice fundamentalmente el manifiesto, base de la sesión.

Dos reuniones más y la Federación desaparece del tablado ciclista. ¡R. I. P.! Paz sobre su tumba.

El manifiesto contenía algunos desaciertos, y vaya un botón para muestra: punto básico N.o 7: "Nombrará una representación directa ante los dirigentes del deporte ciclista, para tratar de fusión". ¡Qué institución querrá admitir en su seno a delegados de una corporación que insulta soezmente a sus dirigentes! En efecto, el manifiesto, en sus cápites preliminares, dice: completa incapacidad de los dirigentes, los trata de anti-patriotas, mentes enfermizas que se han formado una plataforma de popularidad a costa del sacrificio de los corredores, y termina diciendo que es necesario alejarse de ellos porque su contacto los puede contaminar y los arroja a un plano de desprestigio deportivo.

¡Vaya una manera de entenderse!

"¡Sic transit gloria mundi!"

TONOBAR.

# LOS REFEREES Y EL PÚBLICO

## LO QUE DICE UN ARBITRO PORTEÑO

El sábado que pasó, se llevó a efecto en el ring del Coliseo Popular el match-revancha entre el campeón de los pesos pluma de Chile Antonio Salas y Enrique Muñoz, campeón porteño.

Hace más o menos un mes atrás, estos pugilistas habían sostenido un interesante match, en el que Muñoz fué favorecido con el triunfo en forma no bien clara, según algunos aficionados.

Para el match del sábado se había elegido como árbitro al entusiasta deportista porteño señor J. Rodolfo Verdejo Kelly.

La personalidad deportiva del señor Verdejo es bastante conocida del público de Valparaíso, ya que en su calidad de periodista ha contribuido en gran parte por medio de sus interesantes crónicas boxeriles a ilustrar a nuestros lectores.

Nuestro colega no sólo es conocido en nuestro puerto por sus crónicas boxeriles, sino que desde hace mucho tiempo, cuando hacía sus estudios en la Escuela Naval, como un gran cultor de los deportes, donde se destacó con bastante claridad en torneos atléticos y como buen footballista.

Su presencia como árbitro de este match era una garantía para el público y boxeadores.

El desarrollo del match ya lo conocen nuestros lectores; el triunfo correspondió a Salas después de un hermoso encuentro en que el negro se impuso sin discusión de ninguna especie.

Ayer tuvimos oportunidad de encontrarnos con el señor Verdejo, con quien entablamos una breve charla.

—¡Y qué nos dice el distinguido árbitro?, preguntamos.

—Bien poco dispuesto para volver a arbitrar —nos contesta.

—¡Y qué razones lo harán tomar tal determinación?

—¡Razones? Pues, piensen Uds., — nos dice — que ni yo ni otro estará dispuesto a subir al ring a arbitrar para recibir algunas groserías de parte cierto público.



El referee señor Rodolfo Verdejo Kelly.

—Pero Ud. sabe, — le dijimos — que los que protestan son los descontentos de arriba y esas groserías que Ud. dice fueron unos tres o cuatro gritones que nunca faltan.

—Así que sea; pero en ese caso yo respeto la opinión, y cuando ésta no es unánime, no creo que haya alguien dispuesto a sacrificarse para recibir palabrotas gruesas.

El público que protesta — nos agrega — no lo hace defendiendo la causa de alguno de los contendores; no, protesta porque está defendiendo intereses que van confiados a las manos de los peleadores, y esto es sencillamente una inmoralidad deportiva.

"El deporte o es deporte o nada". No vamos a llegar al extremo en que el referee se vea presionado por el público para dar los fallos de acuerdo con la voluntad de éste, cuyas simpatías están por determinado peleador. Esto no puede ser porque sería sencillamente entrar al ring a hacer un papel de autómata.

—Uds. comprenderán — continúa — que esta situación es bastante molesta, aun cuando los árbitros cuentan con la confianza de la Comisión de Box y de los peleadores.

—Pero el fallo fué muy bien recibido — le decimos — por todo el público, salvo los descontentos, por cuestión pesos.

—Precisamente, esto es lo desalentador, de manera que cualquiera que le suceda lo mismo no acepta estos temperamentos. El puesto de árbitro es delicado, la responsabilidad en un match importante es sumamente grave, y cuando se tiene la seguridad de haber obrado a conciencia es intolerable que cualquier anónimo individuo inculto lance improperios, terminó diciéndonos nuestro entrevistado.

Por nuestra parte debemos agregar que algunos aficionados, en su afán de apuestas mutuas no respetan a los referees, y lo único que conseguirá es alejar a todas aquellas personas respetables que han servido puestos de árbitros y que en la actualidad no quieren aceptar por la inconsecuencia de unos cuantos groseros

Ya es tiempo que se aprenda a ser buenos deportistas, es decir, que se respete a los jueces porque el papel que desempeñan es muy delicado y difícil.

Es preferible que la persona que no sea capaz de gobernar sus nervios en un match de box se quede tranquilamente en su casa, o se vaya a ver una película de Chaplin.

Molestar a los referees es propio de individuos groseros.

MOSCARDON.



El cuadro del Wanderer, que se defendió valientemente.



El "once" del La Cruz, que venció al Wanderer, obteniendo la Copa Carozzi.



Al primer bote...



El guardavalla del Wanderer rechaza un tiro.

# VALPARAISO, CUNA DEL FOOTBALL EN CHILE

Desde aquel año en que un grupo de entusiastas súbditos de Gran Bretaña jugó por primera vez el football en los campos de Valparaíso, hasta hoy, ha transcurrido un lapso relativamente corto, y sin embargo, el progreso alcanzado en su propagación es admirable, porque desde un extremo a otro del país existen innumerables ligas que cobijan bajo sus banderas a miles de deportistas, pertenecientes a todas las edades, a todas las naciones y a las distintas clases sociales.

No se poseen noticias exactas sobre el decano del football nacional: el Valparaíso. Solamente se recuerda que fué organizado por jóvenes escoceses e ingleses con el fin de practicar el football asociation y el rugby.

Durante los primeros años de vida, se jugaron varios matches de estos deportes entre los socios del Valparaíso, por no existir clubs, encuentros que lograban congregar a muchos espectadores, los que se entretenían presenciando las variadas e interesantes peripecias del sport inglés.

En vista del entusiasmo reinante entre sus asociados, se acordó organizarlo bajo bases sólidas, para lo cual se celebró una reunión general, la que se efectuó el año 1889, es decir, treinta y seis años atrás.

Fué elegido presidente el señor G. Simpson, y capitanes de rugby y football los señores Everee y Scott, respectivamente.

En 1894, el football había tomado mayor incremento, lo que permitió realizar un gran five a side competition, en el que participaron los siguientes clubs de reciente formación: Victoria Rangers, Mac Kay School, Valparaíso y Coutts de Viña del Mar. La victoria correspondió después de un duro batallar al Valparaíso.

En el mismo año se jugaron varios matches, ganando tres el decano y empatando los restantes.

Durante el transcurso del año 1895, el Valparaíso jugó diez partidos, de los cuales ganó seis, perdió uno y empató otro, con 36 goals a favor y 9 en contra.

En 1896 se llevaron a efecto en el Valparaíso Sporting Club, Población Vergara, etc., interesantes matches, en los que actuaban jugadores de primera calidad, entre los que recordamos a Craugle, Gmo. Brown, Reynolds, los hermanos Lever, Mc Noughton, Madden, Hodgson, Bushell, etc., del Valparaíso; Tell, Gillet, John y Allen Campbell, Wood, Mac Donald, Mac Tadzen, Bruce, etc., del famoso Victoria Rangers.

En la competencia jugada en el año indicado, entre los clubs Valparaíso, Valparaíso Wanderers, Mac Kay School, Victoria Rangers, Chillian y Santiago Club, ganó el primero de los nombrados, quien defendió sus colores con el siguiente team:

Madden
Quenell — Mac Noughton
Reynolds — Craugle — Hodgson
Bushell, Allen, G. Brown, L. Lever, J. Lever

Este equipo jugó doce matches, de los que ganó siete, perdió dos y empató uno, con veintiocho goals a favor y once en contra.

1897 fué un período de nuevos triunfos para el club introductor del football, pues de quince matches, venció en doce, empató en dos y perdió uno, con 62 goals a favor y 12 en contra.

En 1898 volvió a ganar la copa, pero al año siguiente cayó derrotado por el Victoria Rangers, después de una hermosa batalla, cuyas emocionantes peripecias no podrán olvidar los que tuvieron oportunidad de aplaudirla. Fué la lucha de dos colosos, pero una lucha noble, en la que vencieron los jugadores más científicos.

En 1901 reconquistó su antigua fama, venciendo a todos sus competidores, y en 1902, como no había un premio para que fuera disputado entre los diferentes clubs de Valparaíso, obsequió, dando una hermosa prueba de espíritu deportivo, la copa que había ganado en 1896, siendo ganada nuevamente por 47 puntos a favor.

1911 fué, también, de victoria, porque se adjudicó en forma brillante las copas "League" y "Sporting" con el siguiente equipo:

Gibson
Beauer — Forgie
Milgate — Hallam — Dean
Johnstone, Kennedy, Hoy, Hamilton, Paolinelli

Cuando se declaró la guerra europea, varios de los jugadores se dirigieron a la línea de fuego, cayendo algunos en defensa de la patria.

Tal es, escrita rápidamente, la actuación del club que introdujo el football en Chile.

Mientras el Valparaíso avanzaba por el sendero de su benéfica existencia, nuevos clubs habían hecho su aparición, atraídos por el hermoso juego.

El National, Santiago Wanderers, San Luis, Badminton, La Cruz, Universo, Menzies, Underwood, Pensylvania, Gold Cross, Unión, Escuela Naval, Phoenix, Everton, Escuela de Ingenieros, Diamante, Alemán, Nottingham, América, Fowler, etc., se fueron presentando unos tras otros a nuestros fields.

La mayoría de estas instituciones pertenecían a la Football Association of Chile, es decir a la institución dirigente del football en nuestro país, fundada, si mal no recordamos, el año 1895.

La directriz, además de los matches interclubs e intercities, se encargaba de realizar el campeonato atlético para aficionados, torneo que revestía los caracteres de un gran acontecimiento deportivo, al que asistían innumerables familias y cientos de sportsmen.

Como dato ilustrativo daremos a conocer los records de aficionados que se fijaron en 1912 en el programa oficial.

Un Comité de aquella época:

Presidentes honorarios: Intendente de la Provincia, señor Enrique Larraín Alcalde; Vicealmirante señor Jorge Montt; Vicealmirante señor Juan M. Simpson.

Vicepresidentes honorarios: Contralmirante señor Luis Artigas; señores Carlos Van Buren, Thompson Matthews, Carlos Alvarez Condarco, J. H. Jones.

Presidente F. A. C.: A. Gemmell.
Vicepresidente F. A. C.: G. Geddes.
Sec. Hon. F. A. C.: J. Mackay.
Tes. Hon. F. A. C.: Gmo. López P.
Pro. Sec. F. A. C.: L. Toro V.
Referee: F. C. Prain.
Jueces de Partida: R. W. Bailey, W. F. Walbaum.
Jueces de Llegada: A. Gemmell, W. A. Macqueen.
Juez de Tiempo: R. F. Croker.
Inspectores de Cancha: J. P. Davidson, Horacio Cooper.
Comisarios: José Luis Araya, J. Struthers, S. Wells, C. K. Walbaum, L. Blanco, R. Balbontín, G. Westwood.

Más tarde, en vista del incremento del football porteño, se acordó la fundación de la Liga Valparaíso y de la Liga Atlética para que la Asociación de Football de Chile pudiera dedicarse únicamente al complicado gobierno del football en la República.

L. PIN

## EN CHILE, AÑOS 1898-1910 — DEL MUNDO HASTA 1912

| | | Min. | Seg. | Min. | Seg. |
|---|---|---|---|---|---|
| 100 yardas | A. W. Betteley, 1904. | 0 | 10 1/5 | 0 | 9 3/5 |
| 220 " | A. W. Betteley, 1904. | 0 | 22 2/5 | 0 | 21 1/5 |
| ¼ milla | M. Bradanovich, 1904. | 0 | 52 1/2 | 0 | 47 |
| ½ " | F. A. Muller, 1911. | 2 | 1 | 1 | 52 1/5 |
| 1 " | P. Peddar. | 4 | 48 | 4 | 15 3/5 |
| 120 yardas, carrera de 10 vallas | P. W. Eitel, 1910. | 0 | 17 3/5 | 0 | 15 |
| | | Pies | Pulg. | Pies | Pulg. |
| Salto de altura | R. Hammersley, 1908. | 5 | 9 | 6 | 5 5/8 |
| " de distancia | R. Hammersley, 1910. | 21 | 3 | 24 | 11 3/4 |
| " con palo | P. Eitel, 1910. | 9 | 7 | 12 | 10 7/8 |
| Tirar la bala | E. Funck, 1904. | 36 | 6 | 51 | 0 |



Un equipo porteño del año 1912



El Gold Cross en sus mejores tiempos

# LA GRAN FIESTA DEL JORGE V DE VALPARAISO

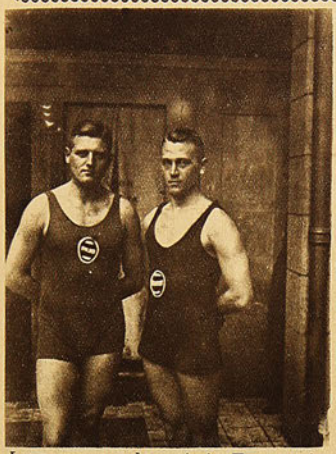

Los nuevos recordmen: Arnin, Kunze, en los 100 metros, y Riedel, en los 200.



Los tres competidores de los 500 metros.



Consiglieri y Maino, ganadores de los 500 metros.

El Domingo próximo pasado, se realizó en la piscina de los baños del Parque, el hermoso torneo organizado por el "Jorge V", bajo los auspicios de la Asociación de Natación y Waterpolo de Chile. Fué una reunión altamente agradable porque todos los elementos contribuyeron a su éxito, pues la parte social y deportiva de ambos sexos se apresuraba a prestar su amplio y entusiasta concurso.

Entre los variados e interesantes números del programa, figuraban los 100 metros por el campeonato de Chile, emocionante prueba que todos esperaban con indecibles deseos, porque ella serviría para conocer al campeón nacional.

Los comentarios sobre esta carrera se hacían en abundancia, ya que el espléndido nadador Schaub, del Club Alemán de Valparaíso, se había adjudicado el triunfo en los 100 metros corridos el domingo antes, marcando el record de Chile, o sea 1'20" 2|5, con un standard de 1'20, tiempo que mereció los aplausos del numeroso público que presenció la carrera.

Se esperaba, también, con especial interés, el gran match "Chile" versus "Mundo", en el que participan los mejores elementos nacionales y extranjeros, y la carrera de 25 metros, entre señoritas, número de "great attraction".

**Schaub, campeón chileno en los 100 metros, con 1'18" 1|5.—El Club Alemán ganó la carrera de postas. — ¡Huzge!. — Chile versus Mundo.—Los infantiles. — Carrera de señoritas.—Ganó la señorita Azucena. — Hermoso ejemplo. — Todas las señoritas... jóvenes, al agua. — Un verdadero éxito para el "Jorge V".— La aloja y la aguja, no es cuento.— Otro campeón.**

### 25 metros para menores

Correspondió a los menores de edad, es decir a los infantiles, iniciar la reunión acuática con una carrera de 25 metros, o sea el largo de la piscina.

Renato Prado, Manuel Alvarado, Jorge Alvayay, Julio Arrechendieta y Guillermo Espoz, se presentaron al punto de partida, dispuestos a luchar para conquistarse el título de campeón de los 25, y poder presentarse ante la "pololita" tirando facha.

La lucha fué tenaz, rápida y entusiasta, pero Guillermo supo conservar la punta y adjudicarse la victoria, acompañado de los aplausos de los espectadores.

Tiempo: 17 para el representante del "Everton", y 17 1|5, para Prado, del Deportivo Playa Ancha.

### 50 metros estilo libre

En la segunda prueba, dedicada a los representantes del "Jorge V", se hicieron presente Galloway, Tapia, Carvajal, Santander y Marambio.

Galloway, haciendo honor a su apellido, braceó con maestría, y llegó a la meta con varios metros de ventaja.

2.o llegó Carvajal; y 3.o Santander.

Tiempo para el 1.o: 39".

Mr. Gallo-Way fué muy felicitado por su victoria.

### 25 metros para señoritas

Los 25 metros para señoritas, jóvenes se entiende, era esperado con el interés que se espera a las ídem.

Dos representantes del bello sexo participaron en la carrera: las señoritas Aura Aguirre y Azucena Villanueva, la primera del Club Deportivo Playa Ancha, y la segunda del "Jorge V", tocándole vencer a la señorita Azucena, quien, como su rival... de natación, fueron entusiastamente aplaudidas. Y con mucha justicia, porque con su participación en el campeonato han dado un hermoso y significativo ejemplo, que nosotros aplaudimos, también, con verdadera simpatía.

Tiempo: 30".

### 100 metros, Campeonato de Chile

A esta prueba se presentaron:

Alfredo Guzmán, del Quinta Normal de Santiago; Alfredo Campos, del Quinta Normal de Santiago; Arturo Schaub, del Club Alemán de Valparaíso; Marcos Maino, del Club Italiano de Regatas; Francisco Consiglieri, del Club Italiano de Regatas.

Total: tres porteños y dos santiaguinos.

Dada la señal de reglamento, los competidores se lanzaron al agua, destacándose en el avance Guzmán; pero antes de cumplir la primera vuelta, o sea los 25 metros, fué pasado por Maino, y algunos metros más el representante del Italiano, por Schaub.

A los 50 metros, el joven representante del Club Alemán, se ha alejado del grupo, alejándose notablemente.

El orden era el siguiente:

1.o Schaub.
2.o Maino.
3.o Consiglieri.
4.o Guzmán.
5.o Campos.

Faltando 25 metros para dar término a la brega, Consiglieri intenta ponerse a la altura de Schaub, pero éste desarrolla todo su poder y en una enérgica serie de brazadas se adjudica el campeonato de Chile, en el magnífico tiempo de 1.18 1|5, record nacional.

Los aplausos saludando al vencedor se prolongaron largo rato.

El resto de los nadadores llegó en el siguiente orden:

2.o Francisco Consiglieri.
3.o Marcos Maino.



Riedel, del Alemán, después de su magistral carrera en los 200 metros.



Consiglieri en la última vuelta, en demanda de la meta.

4.o Alfredo Campos.
5.o Alfredo Guzmán.

**50 metros para novicios**

En vista del número de inscritos se dividió en cuatro series, arrojando el siguiente resultado:

**Primera serie**

1.o A. Arizaga, tiempo: 40 3|5; 2.o C. Tomasello, tiempo: 40 4|5; y 3.o J. Morgado.

**Segunda serie**

1.o A. Rivera, tiempo: 39 4|5; segundo, R. Montoya.

**Tercera serie**

1.o O. Méndez, tiempo: 37''.
2.o E. A. A. Coghlan, tiempo: 39 3|5; y 3.o R. Risso.

**Cuarta serie**

1.o Empate: O. Castro y A. Rolfs, tiempo: 36 4|5.

**Final de los 50 metros**

1.o Méndez, del Serena; 2.o, Rolfs, del Deportivo Playa Ancha, y 3.o Castro, del Jorge V. Tiempo: primero, 37 2|5; segundo, 37 3|5; y tercero, 37 4|5.

**Postas de 4 por 50**

Se presentaron a competir:

Club Alemán de Regatas: W. Arndt, R. Grote, E. Riedel y A. Kugze.
Serena: Miguel Castro, Heriberto Garay, Renato Montoya y Francisco Herrera.
Jorge V: Semper, Castro, Cogham y Galloway.
Deportivo Playa Ancha: Jorge Contreras, Ernesto Gamelli, Alfredo Rolfs y Alberto Marholz.

La victoria correspondió al Club Alemán, cuyos nadadores dieron prueba inequívoca de su competencia natatoria y de su buena preparación.

Llamó la atención, en forma especial, Kuzge, quien en la prueba, que narramos, empleó 28 segundos 1|5, en los 50 metros, demostrándose ante el público como un nadador escogido.
Tiempo: 2'9'' 4|5.
Segundo llegó el ''Jorge V'', en 2'33'' 1'5.

**Quinta Normal con Deportivo Playa Ancha**

Ganó el segundo por dos goals a cero, cuyo equipo estaba compuesto por Von Romada; Sierpe y Contreras; Stevenson; Prado, Marholz y Rhomer.

**Chile-Mundo**

Se presentaron los jugadores de los equipos mencionados, en el orden siguiente:
**Chile:**

Gruhne,
Castro, Escudero,
Arratia.
Isensee, Hucke, Méndez,
O
Galloway, Ma no, Barbieri,
Consiglieri,
Semper, Hagemann,
Toelle.

**Mundo.**

Después de una lucha ardorosa, en la que cada hombre hizo todo lo que pudo en defensa de sus colores, llegó el final del tiempo con un goal por lado, uno metido por Hucke y el otro por Maino.

**Saltos ornamentales**

1.o Rivera; 2.o Regard; 3.o Guzmán.

**Y fin...**

Después de un número cómico consitente en correr 25 metros, echarse el contenido de una botella de aloja al cuerpo, en lugar de una pílsener, correr otros 25 metros y enhebrar una aguja, se procedió a la distribución de premios. Como es costumbre, en todas las reparticiones, los premiados fueron muy aplaudidos. Se nos olvidaba decir que Risso, del Club Italiano de Regatas, fué declarado campeón de la Aloja y de la Aguja.

L. PIN.

# El Torneo Atlético del Deportivo Español de Valparaíso



Los ganadores de los 400 metros para novicios.



Jesús Magaña, ganador de los 400 metros para campeones.



Ganadores del lanzamiento de la bala y disco.



Parte del público que presenció el torneo en el Estadio Ferroviario.



Atletas ganadores de las diferentes pruebas.



El equipo de basket-ball, ganador de la 4.a división, en la competencia inter club.



Grupo general de atletas y jueces del torneo.

# EL SCOUTISMO CHILENO EN 1924

La Asociación Nacional de Boy-Scouts de Chile ha tenido en el curso del año 1924 una extraordinaria actividad.

La benemérita creación del general inglés Baden Powell, que fundara en nuestro país el recordado doctor Alcibíades Vicencio, se está difundiendo en forma tal, que en la actualidad escasos son los pueblos, villorrios o ciudades que no cuenten con una bien tenida brigada de scouts.

## LA MISION DE LOS BOY-SCOUTS

Simpática, altruista y generosa es la misión de esta gran hermandad de los boy-scouts, que viene desarrollando una laudable labor en el fomento y en la propaganda de la educación moral y física de los jóvenes.

En contacto amplio con la naturaleza se desarrollan entre la juventud sentimientos de solidaridad; aprenden a disciplinar su voluntad, saber ser útiles para sí y la colectividad; se forman ciudadanos de nobles ideales, hombres leales, laboriosos, fuertes de cuerpo y alma; en fin, una verdadera entidad humana, lo que es necesario para devolver a nuestra raza el prestigio de otrora.

Esta obra de bien nacional, como es la formación de una generación sana en su más amplio sentido, debe contar con la cooperación de las autoridades, de los hombres de Gobierno y de todas aquellas personas que se interesan porque nuestro país alcance al máximo de progreso y de prosperidad.

## LAS ACTIVIDADES SCOUTIVAS EN 1924

Someramente vamos a recordar los principales actos en que han participado los boy-scouts durante el año pasado:

**Excursiones y campamentos.**— Todas las brigadas del país, sin excepción, verificaron en el año 1924 importantes concentraciones, excursiones y campamentos.

Mencionaremos, entre las reuniones interesantes, la concentración verificada en la ciudad de Osorno, en donde participaron más de 300 scouts. Se instaló campamento en un pintoresco sitio y se cumplió un variado programa de juegos y ejercicios.

En Llanquihue se realizó también en el mes de diciembre otra concentración análoga que obtuvo brillante éxito.

**Algunos homenajes.**—El 3 de mayo se recordó visitando la tumba del doctor Vicencio, los valiosos servicios que prestara a la colectividad este gran servidor, que organizó la institución en Chile.

El fallecimiento del presidente honorario de la colectividad, general señor Aristides Pinto Concha, dió también oportunidad para demostrar la gratitud y el recuerdo que sienten los scouts por sus más activos cooperadores.

**Revista y presentación scoutiva en Santiago.**—En el mes de septiembre se llevó a efecto una lucida presentación de todas las brigadas de Santiago, en el Parque Cousiño, en la que intervinieron también las girl-guides.

En este acto el adicto militar de Colombia, teniente coronel don Luis Acevedo, hizo entrega a los scouts chilenos de dos artísticas Flores de Lys de plata, obsequio de los scouts de Bogotá.

**La visita de Alvaro Francisco da Silva.**—Trayendo un mensaje de fraternidad llegó a pie, desde Río Janeiro, un scout brasileño, Alvaro F. Da Silva, extraordinario esfuerzo que mereció las más francas manifestaciones de afecto.

El Gobierno, reconociendo la gran hazaña que esta proeza significaba, le otorgó la medalla "Al Mérito".

## LA CONCENTRACION MUNDIAL EN COPENHAGUE

Sin duda alguna, éste ha sido el acto más importante en la vida scoutiva nacional en 1924, pues Chile intervino en este gran concurso mundial, enviando una delegación que impresionó favorablemente, no sólo en Copenhague, sino que en Francia, Inglaterra, Italia y España, países que también visitó en su jira.

En los campeonatos organizados en la concentración fueron siempre elogiados por los jueces, por el espíritu deportivo de que dieron pruebas.

La situación de Chile en este gran concurso mundial ha sido la siguiente:



Los scouts chilenos tomando el rancho en la concentración mundial de Copenhague

Campeonato: 11.o lugar, 91 puntos. (El 1.o obtuvo 181 puntos).

Campamento: 9.o lugar, 13 1|4 puntos. (El 1.o obtuvo 19 puntos).

Competencias individuales, 1.a parte: 8.o lugar, 58 puntos. (El 1o obtuvo 85 puntos).

Competencias individuales, 2.a parte: 13.o lugar, 22 puntos. (El 1.o obtuvo 104 puntos).

Nuestro país ocupó, además, el 2.o puesto en la prueba de observación, con 19 puntos; 3.o en deducción, con 16 puntos. Igual puesto en la prueba "Pathfinding", con 17 puntos.

Esta es a grandes rasgos la labor realizada en el año recién pasado. Para la temporada que se inicia existen algunos proyectos que, llevados a la realidad, vendrán a darle a la Asociación y con ella a las brigadas, mayor prestigio y, sin duda alguna, nuestra juventud, comprendiendo los elevados fines de esta entidad, sabrá aportar su concurso generoso y entusiasta a estas simpáticas labores

L. P. G.

# La Educación Física en nuestras Escuelas de Instrucción Primaria

## INTERESANTE CONVERSACION CON LA VISITADORA DE EDUCACION FISICA, SEÑORITA RUTH KOCK

Conforme al propósito que nos hemos trazado de conocer el grado de preparación en que se encuentra la educación física en las escuelas primarias del país, fuimos a entrevistar a la señorita visitadora, que, conocedora profunda de esta importante asignatura, nos hizo declaraciones de especial interés.

Nuestra entrevistada, oriunda de Suecia, se encuentra radicada en Chile desde hace veinte años, habiendo servido cierto tiempo como profesora del Liceo de Aplicación y Escuela Normal N.o 1. En ambos planteles ha dejado huellas de su vasta preparación.



La visitadora, señorita Ruth Kock

Hízose cargo de la Visitación en 1913, desde cuya fecha ha tratado de impulsar el servicio de Educación Física, que, según nos indicó: "es la base de la enseñanza y que sólo atendiéndola en debida forma, puede obtenerse un progreso general verdadero, lo que constituye el máximum de provecho en la enseñanza de las escuelas".

Nos llamó mucho la atención el estrecho local en que funciona la Visitación, que está ubicada en Avenida España, casa habitación de la directora de la Escuela N.o 19; además, en este reducido local hay que agregar la Visitación de Trabajos Manuales.

A pesar de reiteradas peticiones, no se ha podido conseguir un local apropiado.

Para la enseñanza de la gimnasia existen escasísimos elementos, los que sólo ciertas escuelas pueden aprovecharlo.

Una que otra tienen escalas murales y bancos, los patios, en general, son absolutamente inadecuados y estrechos. La señorita Ruth nos señala algunas notas tendientes a conseguir elementos y mejoras, pero ellas han caído en el vacío.

Indudablemente, nos indica, que sin buenos patios, no se pueden desarrollar en forma los ejercicios. Es tal la estrechez de locales, que una escuela numerosa, instalada cerca de la Normal "Abelardo Núñez", no pueden sus alumnas realizar sus ejercicios y juegos. Para salvar esta dificultad se cuenta con la buena voluntad del director de la Normal, señor Salas Marchant, quien facilita el gimnasio.

También se tropieza con la falta de galpones que cubran los patios, pues las lluvias y acción del sol impiden la ejecución en forma higiénica de las clases y sus juegos.

La escuela modelo Ramón Barros Luco, de Valparaíso, es la única que tenemos con buenos elementos necesarios.

Este año, para intensificar la enseñanza y en virtud de las deficiencias anotadas, se iniciarán a los parques y plazas de juegos, arregladas ad hoc, visitas de grupos de alumnas, para que desarrollen sus ejercicios y juegos al aire libre.

Tenemos que luchar con la resistencia de muchos padres de familia que no otorgan permiso a sus hijas para que concurran a estos confortables meetings.

¿Qué temor les abriga cuando las alumnas concurren con sus profesoras?

Dejo constancia del espíritu de trabajo y buena voluntad de las profesoras que, a pesar de su poco tiempo libre, se prestan gustosas para acompañar a las niñas a los puntos mencionados, que robustecen el fin de la educación física. A las alumnas les agrada mucho la gimnasia al aire libre y nuestro pensamiento constituye un ideal.

Para demostrar ante la opinión el grado de preparación de las alumnas en este ramo, he mantenido siempre el propósito de presentar en revista un grupo de 1.000 alumnas, pero es sensible que no tengamos campos para esto, porque las sinuosidades del terreno no lo permiten.

Ya que ustedes con tanto interés han iniciado esta campaña en pro de la educación física escolar, es menester que por intermedio de tan importante y popular revista sean incansables a fin de requerir de los Poderes Públicos la construcción de estadiums análogos a otros países.

Anualmente nuestras escuelas en sus deficientes locales hacen presentaciones gimnásticas.

Existen profesoras especiales tituladas en el Instituto de Educación Física y así, en los establecimientos donde ellas trabajan, se nota un progreso marcado y decidido. Las otras profesoras, por su excesivo trabajo, se ven cohibidas para atender este ramo, de aquí lo urgente en arreglar y ensanchar los patios, contar con elementos suficientes; así se puede designar nuevas profesoras, por lo menos estas finalidades deben aplicarse a las ciudades más populosas. Para el mayor éxito y difusión de esta enseñanza debe darse más tiempo; en Santiago se destinan dos horas semanales en cada sección, lo que es muy poco, en provincias una sola.

Para el perfeccionamiento del magisterio femenino se han llevado a cabo cursos en las ciudades de Iquique, Antofagasta, Quillota, Limache, Linares, Angol, Traiguén, Lautaro, Freire, Carahue, Nueva Imperial y Castro.

Aludida referente a la educación física en algunos países europeos, nos dice: En toda Escandinavia se da suma importancia a la cultura física en todas sus formas, incluso los juegos al aire libre y los baños. Las escuelas primarias tienen espléndidas instalaciones de baños calientes, fríos, duchas, tinas, etc., según las necesidades de las alumnas y muchas escuelas poseen grandes piscinas de natación. Las madres o apoderados cuando van a buscar a sus hijas, las profesoras aprovechan esta oportunidad para ofrecerles el baño, para esto no se espera que la madre o apoderada solicite el baño, sino se le ofrece en forma espontánea y amable. Todos los sacrificios que se hacen en esos pequeños países, a pesar de su pobreza, son inmensos. Todo el mundo tiene mucho interés por la educación física del pueblo.

Las enfermedades disminuyen grandemente, gracias a los ejercicios físicos, reflejándose en la inmensa asistencia escolar; el estado sanitario de las alumnas es espléndido.

Antes de dar término a nuestra misión nos manifiesta estar reconocida del señor Director General por la atención que siempre demuestra por este servicio, pero que no puede ayudar en forma, debido a que carece de medios, los cuales han sido solicitados reiteradas veces del Ministerio respectivo.

"Por intermedio de LOS SPORTS — nos dijo al despedirnos — exteriorizo el cariño por las escuelas chilenas, deseando vehementemente el progreso en el grado más alto en bien de las educandas".

ARTURO GALVEZ

## ALEMANES VERSUS ITALIANOS



Equipo alemán de water polo, que venció en Valparaíso a los italianos.



El equipo italiano, que hizo un lucido juego en la semi final.

# CULTORES DEL DEPORTE



Santiago Abriño y Juan Gálvez, durante su entrenamiento en Iquique



Pablo Peya y Luis Tiscka, que obtuvieron el mayor número de puntos en el torneo de la Escuela Agrícola de Santiago

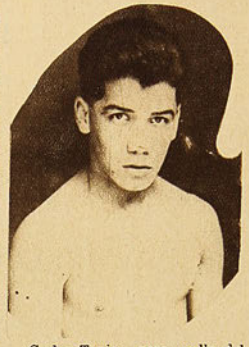

Carlos Tapia, peso gallo del Centro Vicente Salazar



Luis Arancibia, de 35 kilos. Desafía a todos los de su peso



Segundo equipo del Star Valparaíso, ganador de una serie de la Liga Santiago



Directorio y jugadores de la Unión de Peluqueros F. C.



Luis Soto, del gimnasio de la 11.a Comisaría, acompañado de su manager, el peso mosca Segundo Ramos



Custodio Muñoz, que se medirá próximamente con Indalicio Lillo



Primer equipo del Star Valparaíso, ganador de la serie liviana de la Liga Santiago






Miguel Cerda, campeón del Centro Rafael del Canto.



Guillermo Pezoa, un buen pe.eador de Antofagasta.






Juan Carreño, de 63 kilos y Oscar Olivares, de 34 k., con su representante, señor Atilio Ponce.



Luis A. Moreno, que desafía a Isaac Rojas y Manuel Santana.



El once de honor de la Escuela Normal de Valdivia.



Julio Román, que venció a Julio Romero en Nanceagua.



José Romero, un peso pluma de Girardi.



Don Carlos Meneses Dávila, del Club Sector Santiago.

# LA TRIPULACION VENCEDORA



El guigue "Galvarino", del Club de Regatas de Valparaíso, con la tripulación que venció a los marinos norteamericanos del "Utah", en las regatas verificadas en la bahía.

# LOS SPORTS

Editores propietarios:

Empresa "Zig-Zag"

AÑO II. — NUM. 101

Santiago de Chile, 13 de febrero de 1925




Consiglieri, el gran nadador porteño, que obtuvo el domingo el campeonato de los 500 metros, acompañado de Maïno, que ocupó el segundo lugar.


PRECIO: 60 CENTAVOS



# Quien sabe...

Ese polvo blanco que le dan a Ud. en una papeleta, o en una oblea, o en una cápsula cuando pide "un remedio para el dolor de cabeza", ¿es bueno o malo; fresco o pasado? ¡Quien sabe...! ¿Lo aliviará pronto o no le dará alivio alguno? ¡Quien sabe! ¿Es inofensivo o le hará daño para el corazón? ¡Quien sabe! Lo único que Ud. **sabe** es que paga su dinero e ingiere la droga. Todo lo demás es duda. En cambio, si pide Ud. CAFIASPIRINA (Aspirina con Cafeína) **sabe con certeza** que recibe el remedio considerado hoy por los mejores médicos del mundo como el más digno de confianza para aliviar cualquier dolor y cortar cualquier resfriado. No solo es mucho más rápido que la simple aspirina, sino que regulariza la circulación de la sangre, estimula el sistema nervioso y es **completamente inofensivo para el corazón.** Se vende en tubos de 20 tabletas y SOBRES ROJOS BAYER de una dosis.







Los tubos de 20 tabletas llevan el sello de garantía BAYER, de color amarillo. Unicamente aquellos tubos que lo llevan son legítimos.

-:- NO SUFRA -:-

**El mal de sus pies es curable. Los científicos aparatos y remedios del famoso Ortopédico**

CONSULTAS GRATIS **Dr Scholl** Atendidas por un renombrado ortopédico titulado

CASA ARTIGAS-AHUMADA, 201

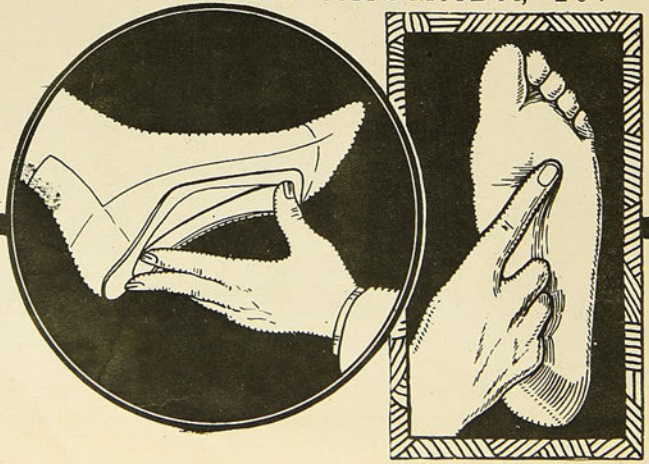

SEMANARIO NACIONAL

# LOS SPORTS

Editores propietarios: Empresa "Zig-Zag"

Año II. Santiago de Chile, 13 de febrero de 1925 Núm. 101.

## Don Felipe Casas Espínola, deportista activo y entusiasta dirigente

**63 años en la brecha. — Excursionismo, el más antiguo y siempre el más nuevo de los deportes. — Recuerdos del Gimnasia y Esgrima. — Hace 40 años que el "sablazo" tomó en Chile carta de ciudadanía. — El Guillermo Tell de la familia Casas Espínola. — Secretario modelo. — El deseo más vehemente de don Felipe: la unión de todos sus "hijos". —Recuerdos de Jorquera y Hammersley.— Los señores Fanta, Betteley, Helfmann y Matte Gormaz, juzgados por don Felipe. —El Estadio de Renca, sueño dorado del señor Casas Espínola. — Media docena de anécdotas del "Padre de los deportes", en el próximo número.**

Siempre habíamos creído nosotros — y con nosotros el noventa y nueve por ciento de los deportistas — que don Felipe Casas Espínola era, y siempre había sido, sólo un deportista de salón. Un caballero de buena voluntad y nobles sentimientos hacia sus compatriotas. Nada más. Nunca nos imaginamos que al oirle llamar el "Padre de los Deportes" se le daba — en la más amplia acepción de la frase — el legítimo título que le correspondía.

Este errado concepto que teníamos de don Felipe, ha quedado desvanecido, apenas iniciada la entrevista que tuviera a bien concedernos.

—¿Cuánto tiempo hace que Ud. empezó a interesarse por los deportes? — es la primera pregunta que hacemos a don Felipe.

—63 años.

¡Cuasi nada: 63 años! ¿Es decir, que aún no llegaban a este mundo ninguno de los actuales dirigentes deportivos o deportistas en actividad, cuando ya don Felipe se iniciaba como cultor de los ejercicios físicos? Exacto.

—El año 62 pasé la Cordillera — continúa diciéndonos el señor Casas Espínola. — En Rosario y Santa Fe, juntamente con otros compatriotas, nos dedicábamos a cazar y a pescar. Igual que a la Argentina, hice varias excursiones al Perú.

—Pero eso no hay que decirlo — insinúa la esposa de don Felipe, que nos regala con el honor de su compañía. Esas excursiones a caballo a través de la Cordillera y de las serranías peruanas, por necesidad, muchos las hacían...

Sonríe el señor Casas, y agrega:

—Diga, entonces, que contra la voluntad de mi mujer, yo cuento estas cosas.

—¿Otras actividades deportivas, fuera de la pesca, caza y excursionismo?

—El tiro al blanco y la esgrima. El año 84 fundamos en esta capital el "Gimnasia y Esgrima", primer club en su género que contaba la metrópoli.

(De 1884 a 1924, van 40 años. Ahora nos damos cuenta cabal del enorme progreso que ha hecho en Chile el sport del "sablazo"...)

—¿Buen número de socios?

—Regular. Fuimos 17 amigos los que echamos las bases del predicho club.

—¿Dónde estaba ubicada la institución?

—Al lado del Teatro Municipal. Después de la esgrima, le dimos cabida a otros deportes. En el primer tiempo no teníamos profesor de esgrima. Con más buena voluntad que pericia, Daniel Lastarria y yo, enseñábamos el a, b, c, a los futuros Pini chilenos. Recuerdo que entre mis alumnos estaban Federico Puga Borne y Carlos Palacios Zapata. Nuestra enseñanza, felizmente para los alumnos, duró poco, pues luego contratamos los servicios de un maestro francés.

—¿El Gimnasia y Esgrima era la única manifestación deportiva en aquellos años?

—Nó. Él año 78 habíamos inaugurado un Club de tiro de revólver y pistola. De los competidores de aquella época, puedo nombrarles a Lecaros Vicuña y al doctor Eduardo Lira Errázuriz, un buen tirador este último.

—¿Batió Ud., algún "record"?

—Obtuve los campeonatos de tiro con rifle y revólver.

Recordando a Espínola, nuestro "recordman" de salto largo, aquel muchacho que tuvo destacada actuación en una de las últimas Olimpiadas, observamos a don Felipe que en la familia Casas Espínola, figuran algunos deportistas de mérito.

—Es verdad, nos dice, que Roberto Espínola se clasificó campeón de salto largo, hace pocos años. Bonito triunfo. Pero si entre mis parientes a alguien admiro cuanto a deportista, es a Federico Casas Espínola. Un tirador de puntería prodigiosa: el Guillermo Tell de la familia. Yo le he visto ejecutar esta hazaña sentado a la orilla de un estero, esperar el asomo del pez para atravesarlo con una bala de revólver.

—¡Caramba! Siendo así, cualquiera se iba a exponer retándolo a duelo.

—Nadie, que yo sepa.

—¿En cuál de nuestras instituciones se inició Ud. como dirigente deportivo?



El señor Casas Espínola.

—En la Federación Sportiva Nacional. Fuí su presidente, apenas organizada esta institución. Pero antes, ¡mucho antes!, el año 89, desempeñé el puesto de secretario del Club de Tiro al Blanco de Santiago. Celoso del cumplimiento de mi deber, me sorprendían las 3 y 4 de la mañana, redactando el acta de la reciente sesión.

—¿Las instituciones que le cuentan entre sus miembros?

—Soy presidente honorario del Club Nacional de Tiro al Blanco, de Santiago, presidente honorario de la ex-Federación Sportiva Nacional, ex-vicepresidente de los Boy-Scouts de Chile (y actualmente director), miembro honorario de algunos clubs de Tiro al Blanco de España y del Brasil.

—¿Es para Ud. agradable asistir a los torneos deportivos?

—¿Ya lo creo! ¡Agradabilísimo! Eso sí, me gusta hacerlo a escondidas, como si dijéramos. No quiero que mi presencia en algún espectáculo tenga errónea interpretación. A todos los deportistas, no importa cuales sean sus nombres ni a qué institución pertenezcan, a todos, repito, yo los considero hijos míos. Y será mi mejor satisfacción, cuando sepa que todos estos hijos míos se encuentren cobijados bajo común oriflama.

—¿Su mejor recuerdo de un torneo deportivo en los campos chilenos?

—Aquellos concursos nacionales de tiro al blanco, a los cuales concurrían representantes de todo el país.

—¿Y fuera de Chile?

—El Campeonato Sudamericano de Atletismo, verificado en Buenos Aires, el año del Centenario Argentino. Mis niños se desempeñaban en forma brillante. Cuando llevábamos ganados 35 puntos, créanme que yo deseaba algunos triunfos para nuestros adversarios. Se los juro a ustedes, me daba vergüenza seguir conquistando ventaja tras ventaja. Y la victoria culminó en gloria, en apoteosis, una vez que se verificó la estupenda "performance" de Jorquera: el "record" mundial en la Marathon. Don Emiliano Figueroa, Ministro de Chile en Argentina, abrió los brazos al campeón y le estrechó emocionado... Difícil olvidar esos minutos supremos .

—¿Su deporte favorito?

—El tiro al blanco. A este deporte y al excursionismo están unidos mis más gratos recuerdos. Admiro también el atletismo. Es aquí, en el atletismo, donde se manifiesta más claro el esfuerzo individual.

—¿El atleta nacional que le ha impresionado más favorablemente?

—Hammersley, el porteño. El regalón, como le decíamos.

—¿En la actualidad tiene Ud. ingerencia en los deportes?

—Ninguna.

—¿Quiere decir que es Ud. completamente ajeno a la actual división?

—Tal como Ud. lo dice.

—¿Qué conceptos le merecen a Ud. nuestros dirigentes, señores Fanta, Betteley, Helfmann y Jorge Matte?

—Un buen referee, el señor Fanta; dejó fama en Buenos Aires. Don Alfredo Betteley, buena persona, muy trabajador, estudioso. A propósito de estudioso: Yo le hice a Betteley el prólogo de un libro sobre atletismo. Don Federico Helfmann es una persona muy activa y muy competente. Respecto a don Jorge Matte, yo tengo la culpa del trabajo que le demandan los deportes, pues cuando yo me retiré de la Federación Sportiva Nacional, me empeñé con don Jorge para que aceptara la presidencia de dicha institución.

—¿Lee Ud. las secciones deportivas de los diarios?

—Sí. Siempre estoy al corriente del movimiento deportivo. ¡Cariño viejo! Y cuando no soy yo, es mi mujer quien revisa los diarios y me cuenta las novedades que registran sus páginas.

—¿Su informador favorito?

—Como todos los diarios dicen casi lo mismo... es igual leer uno que otro.

El señor Casas Espínola ha sido y es uno de los más decididos partidarios de que el Estadio Nacional se construya en Renca. Ha sostenido y sostiene siempre la conveniencia de esa ubicación. Don Felipe, el Presidente San fuentes, el Obispo Jara y don Jorge Matte, asistentes a la colocación de la primera piedra del futuro Estadio, fueron los personajes conspicuos, los padrinos regios, que tuvo tan bella iniciativa pro-cultura física. Pues bien, una obra que nació a la vida al calor de tan excelente padrinazgo, ¿cómo es posible que esté hoy abandonada? — hemos dicho a nuestro entrevistado.

—Soy el primero en deplorar semejante abandono, pues creo que es Renca el mejor sitio para construir el Estadio Nacional. Antes que en Renca, se ofrecieron terrenos al Gobierno en Ñuñoa y en Espejo. A manera de ensayo, para verificar las facilidades o dificultades de transporte, se hizo un espectáculo deportivo en el último de los puntos nombrados. El resultado no pudo ser más desastroso: eran las 12 y todavía había gente que trasladar a Santiago.

—Se ha dicho que Renca no es sitio de fácil acceso...

—¿Qué no ha de ser! En 7 minutos un convoy de 10 coches traslada a Renca mil o más personas. Agreguen ustedes los tranvías—servicio que se podría conseguir—, los autos, "góndolas", etc., y en una hora tendríamos veinte mil personas en el Estadio. ¿Y cada cuánto tiempo asiste a un espectáculo deportivo tamaña concurrencia? Como les digo, sería una lástima que los trabajos de Renca no se terminaran.

—En fin, sea en Renca o en cualquier otro sitio cercano a la capital, Estadio necesitamos. ¿Cree Ud. que lo tendremos pronto?

—¡Quizá qué trastornos vamos a tener en la vida nacional! ¿Creen Uds. que nuestros gobernantes se van a preocupar del Estadio?

(Y conste que esta frase desalentadora la pronunciaba don Felipe antes del 23 de enero...)

—¿Su mayor satisfacción como dirigente?

—Haber estado siempre rodeado de personas que han trabajado con tanto o mayor entusiasmo que yo.

Al hacer la última pregunta, "¿Su mayor satisfacción como dirigente?", temimos que don Felipe nos hubiese contestado: "El instante en que dé a ustedes la última respuesta". No sucedió así, por felicidad. Y esto nos dió alas para rematar la entrevista con esta petitoria:

—Algunas anécdotas, don Felipe, de las cua-

# Chile, país maravilloso, debe ocupar un lugar prominente dentro del turismo

## LA INDIFERENCIA CHILENA

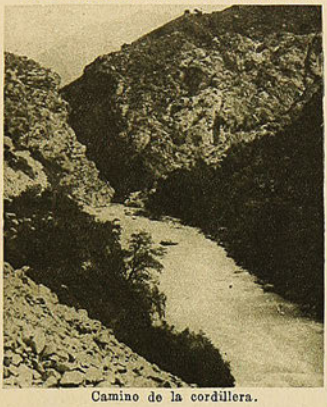

Camino de la cordillera.



La Poza, con el Volcán Calbuco al fondo; hermoso paisaje que se admira en el Lago Llanquihue.

Chile es el país que cuenta con la raza más indiferente del mundo. Al lado de los chilenos, los moros son personas extraordinariamente dinámicas.

Hemos gritado en todos los tonos durante años, que nuestra propaganda está espantosamente descuidada; nos sonreímos de la deshonrosa circunstancia de aparecer en los escenarios de vodevil con plumas y taparrabos o merendándonos a estirados turistas ingleses, ya estafados con el wiskey...

Nos indignamos de que nuestros vecinos del norte, hombres hábiles en el arte de vivir, tengan en todos los centros civilizados a sus más destacados personajes con la misión de hacer propaganda.

Ultimamente el Perú ha inundado el mundo con unos folletos que dan noticias de las maravillosas ruinas incaicas del Cuzco, que señalan a los ojos admirados la estupenda civilización de los súbditos del Imperio del Sol. Dan toda clase de facilidades a los viajeros, les señalan itinerarios, en fin, todo lo necesario.

Nosotros, en cambio, que si no poseemos ruinas fabulosas porque no vivimos del pasado, sino del presente, tenemos los más hermosos paisajes del mundo. Nuestra región andina es maravillosa, nuestra costa es imponente y la región de los lagos es sencillamente admirable.

Pero no es esto lo mejor. Tenemos los canales del sur.

Esos canales que forman laberintos de islas de tan caprichosas formas, que se dijeran un rebaño monstruoso de monstruos dormidos.

El sol produce cambiantes que convierten esos mares en pedrería deslumbrante, la sombra de los montes nevados se refleja en el agua, mientras los iceberg navegan blanquísimos como nubes otoñales.

Son caprichosas las corrientes, desembocan en los canales multitud de riachos hermosísimos y la flora que cubre las islas, da la visión de un paisaje arborescente. Helechos cuatro veces mayores que los hombres, flores raras y suntuosas como arrancadas de una leyenda de cíclopes y gravitando sobre el total una paz imponente, un silencio musical que detiene la vida, que obliga al ser humano a reconocer su pequeñez.

El barco navega en ese laberinto líquido, clavando en cada movimiento una inquietud en los pasajeros, que se preguntan angustiados si el piloto errará la senda. Surge también la interrogación macabra de lo desconocido.

Para que se pueda apreciar en su justo valor la belleza de esos paisajes que deberían ser el objetivo del turismo universal, vamos a referir una impresionante anécdota:

Una vez navegaban por los canales unos viajeros que habían hecho de su vida una inquietud movible, que conocían todo lo bello que se oculta en los más lejanos recodos de la tierra.

Iban apoyados en la borda, maravillados, impregnados de ese silencio magestuoso que priva hasta del pensamiento, cuando se opuso en ellos



Paisajes de la Suiza chilena: camino entre el Lago Llanquihue y Lago Todos Los Santos.

---

DON FELIPE CASAS ESPINOLA

leu tendrá usted buen caudal...

Siempre amable y condescendiente nuestro interlocutor, empieza:

—Tenía yo siete años...

Bueno. Don Felipe tiene ahora cerca de 80. Pero no crea Ud. que nos ha contado una anécdota por cada año. Nó. Son apenas una media docena. Tan interesantes, sin embargo, que si Ud. no las lee en el próximo número, habrá perdido Ud. la mitad de su vida...

un movimiento que pudiéramos llamar místico: cayeron de rodillas sobre las tablas del barco, exclamando con las manos en alto y las pupilas fijas más allá de las nubes:

—¡Gracias, Dios Nuestro que nos has concedido la dicha de ver lo más maravilloso que pudo concebir vuestro poder infinito!...

Y aquellos hombres en su exaltación lloraban como niños y humillaban su frente sobre el polvo...

Y no solamente el turismo se debe fomentar, sino también el andinismo. Yo creo que si no es el Gobierno el que lo haga, debe ser la iniciativa particular. Falta el verdadero comerciante que comprenda que una estación de turismo en los canales es eminentemente comercial; y falta que nuestros hombres públicos comprendan que haciendo propaganda a nuestra belleza natural, vendrían extranjeros civilizados y cada uno al alejarse tendría una voz para anular la deshonrosa leyenda que añade a nuestra indiferencia un taparrabos que tal vez merecemos...

ACEVEDO HERNANDEZ.



El alto en la cumbre del boquete Pérez Rosales.




El Lago Riñihue.




Salto del río Laja.



Paisaje en el Canal de San Pedro, en la isla de Chiloé.

# ENTREVISTAS DE "LOS SPORTS"

**Don Joaquín Cabezas, Director del Instituto de Educación Física, da su opinión sobre nuestra campaña, "pró educación física en nuestras escuelas de instrucción primaria".**

Nuestros lectores se habrán impuesto de los importantes reportajes que esta Revista ha hecho sobre la Educación Física en las Escuelas primarias al señor Director General de Educación Primaria y a los Visitadores, señor Guillermo Martínez y señorita Ruth Kock.

Anhelosos de complementar estas entrevistas sobre el estado de la cultura física escolar fuimos a ver al conocido educacionista y Director del Instituto de Educación Física, señor Joaquín Cabezas.

Con suma complacencia nos indicó: "estoy dispuesto a atender los deseos de LOS SPORTS, Revista de la cual tengo el mejor concepto, porque es la única en Chile que representa los ideales de los sportsmen en general.

El señor Cabezas, a pesar de que ha servido por espacio de 39 años en las rudas tareas de la enseñanza, manifiesta perfecta salud, pero, nos dice en tono festivo: "es menester que los viejos se vayan y sean reemplazados por elementos nuevos que den otras fuerzas y orientaciones a las actividades de diverso orden. Especialmente en la Instrucción; lo que no progresa constituye un retroceso".

En enero de 1926 entero 40 años de servicios en cuya fecha me retiraré. El establecimiento está a mi cargo desde 1906, época en que fué fundado.

Por disposición gubernativa este plantel desde el año 1918 está bajo la supervigilancia de la Universidad; antes lo era del Ministerio de Instrucción.

El Ministro don Guillermo Labarca H., el año anterior ordenó que el Instituto entrara a formar parte del Instituto Pedagógico, del cual es hoy un departamento.

En el referido decreto se advierte que mientras no inicie mi jubilación el Instituto se mantendrá con los mismos programas actuales.

El señor Cabezas ha desempeñado diversas comisiones de orden del Gobierno. En 1889 permaneció 4 años en Suecia, Bélgica y Francia.

"En 1902 y 1905, con el objeto de observar los progresos que se habían hecho en el ramo de Educación Física, dice, visité estos países y además Dinamarca, Alemania e Italia. En 1913 fuí nuevamente, reanudando la visita a estos centros educacionales; además Suiza, donde estudié detenidamente lo que se relaciona con la enseñanza rítmica, es decir las danzas".

Como se ve, nuestro entrevistado, es una autoridad en materia de Educación Física, ya que estos viajes, unidos a su clarividencia y exquisita cultura, lo han hecho acreedor a la confianza del Gobierno y aprecio de los profesores y de sus numerosos alumnos.

Desde 1918, el Instituto es Escuela Universitaria, pues, los alumnos egresados, reciben su título de profesor en la misma forma que los demás profesionales.

Los cursos que forman parte del Programa de este Instituto son absolutamente gratuitos a excepción de uno particular dirigido por el reputado profesor señor Jan Kawesky, que enseña danzas clásicas.

La competencia de este distinguido coreógrafo está por demás reconocida; la mayor parte de sus bailes que han sido interpretados en público por sus alumnos y alumnas han merecido general y verdadera admiración.

Desde 1918, funciona periódicamente, un Curso de Gimnasia, para oficiales del Ejército. A este asisten alumnos de las 4 zonas militares, quienes se someten al plan educacional de Ling.

En el curso del año 1920 se ofreció como estímulo al mejor alumno, una comisión de estudios al extranjero con el objeto de perfeccionar sus conocimientos en el ramo.



D. Joaquín Cabezas.

Cúpole el primer lugar en este curso, al distinguido y caballeroso deportista, teniente señor Ramón Cañas, hoy día capitán y edecán de la Junta de Gobierno. Es uno de los propulsores más entusiastas y competentes con que cuentan las filas deportivas.

El establecimiento es considerado dentro y fuera del país.

El eminente profesor señor Pablo A. Pizurno, ex-Director de Educación en la República Argentina, después de su visita practicada al establecimiento, recomendó al Gobierno de su patria, que se adoptasen los mismas sistemas y programas del Instituto chileno. El señor Henry De Gents, Secretario General de Educación, profesor de la famosa Universidad de Gantes (Bélgica), notabilidad en la materia, expuso en encomiásticos términos la organización y bondades de nuestro Instituto.

El Gobierno de Bolivia lo contrató para dirigir la Educación Física, en ese país y a su paso por Santiago escribió un elogioso artículo sobre el Instituto chileno y propuso al Gobierno belga que ampliase su organización y programas para la formación de profesores de los ramos similares.

El profesor de la Universidad de París, monsieur Goy, deja establecido en su libro "De Quebec a Valparaíso", la sólida enseñanza de este plantel de educación.

Las asignaturas que forman el Programa de Estudios del Instituto son las siguientes: Gimnasia teórica, gimnasia práctica, (ambos sexos), Dibujo y Pintura, Educación Cívica y Legislativa, Caligrafía, Contabilidad, Pedagogía, Psicología, Mecánica, Trabajos Manuales, Taquigrafía, Historia del Arte, Trabajos en Metal, Puericultura, Modelado, Higiene de la Alimentación, Química, Anatomía, Economía Doméstica y Canto.

Se me ha tildado en varias ocasiones de que soy enemigo de los deportes — nos dice el señor Cabezas.

Lo que sostengo es que no debe abusarse de ellos, que para obtener buenos atletas y formar ciudadanos sanos y robustos es preciso prepararlos racionalmente; esto sólo se consigue por medio de la gimnasia científica.

Es cierto, dice, que el niño gusta más de los deportes que de la gimnasia, pero es peligroso explotar el ardor juvenil, porque con facilidad se llega a la exageración, lo que conduce a la hipertrofia de los órganos vitales.

Muchos casos de muerte se podrían citar por excesos de ejercicios en la edad temprana.

En 1883 en compañía de varias personas, organicé el primer Club de Velocipedistas de Chile. Formé un Club de Football en el Instituto Pedagógico, en 1903.

Como profesor del Instituto Nacional siempre mantuve vivo el entusiasmo de los alumnos por los juegos deportivos y estimulé estas acciones al aire libre. En lo que nunca transigí fué en acceder a que los niños, confiados a mi cuidado, concurrieran a los concursos a medir sus energías sin método y sin fijar límites de esfuerzo.

Siempre he sido enemigo a que los jóvenes luchen por alcanzar un **record**.

Las instituciones particulares, dice, pueden estimular esta clase de campeonatos formados ya; pero los Pedagogos y el Gobierno deben considerar la Educación Física desde su más alta significación y no deben prestar apoyo a ejercicios que de ninguna manera benefician al niño, sino que por el contrario lo llevan al desorden de sus esfuerzos musculares. En 1908, como miembro organizador del IV Congreso Científico (Pan Americano) propuse en honor de los intelectuales americanos, campeonatos que tradujesen el esfuerzo varonil de la juventud chilena y obtuve del Comité la autorización necesaria para celebrar en el país los primeros Juegos Olímpicos chilenos.

En esta circunstancia fuí el primero en lanzar la idea de construír el Estadio Nacional.

Con estos ligeros detalles que he mencionado, podrán Uds. formarse la idea, de si merezco el título de ser contrario a los deportes.

Quisiera — nos dijo nuestro entrevistado — ampliar muchos detalles relacionados con la visita, pero sólo he querido en forma sustancial, indicar todo lo que pueda interesar a los que siguen paso a paso el desarrollo de nuestras actividades en pro de la Educación Física de nuestra patria.

ARTURO GALVEZ.

# DE VALDIVIA



Equipo del Iris Comercial, que fué derrotado por el O'Higgins, de Osorno, por la cuenta mínima.



Los jugadores de Osorno y Valdivia, reunidos después del match jugado el 31 de enero último.

# Los campeonatos para novicios contribuyen a difundir la natación en la Argentina

**CONCURSO REALIZADO EN LA PISCINA DEL CLUB ATLETICO OBRAS SANITARIAS DE LA NACION.—COMPETENCIAS INTERESANTES. — Correspondencia de Carlos Pérez Correa, especial para "LOS SPORTS")**

Ninguna oportunidad más propicia para los noveles nadadores argentinos, que la de aprovechar la puerta de escape que se les abría para participar en un torneo exclusivamente de novicios, como es el de nuestra referencia.

Los jóvenes nadadores de hoy, capaces de ser mañana elementos de gran valor, estaban cohibidos de participar en campeonatos nacionales por no encontrarse dentro de las categorías que les correspondía, pero la Federación Argentina de Natación, interpretando fielmente el sentir de la muchachada, no escatimó esfuerzos para brindarles una ocasión que estuviera dentro del marco de sus condiciones y les proporcionó el segundo campeonato para novicios.

Instituciones que saben comprender las verdaderas necesidades del deporte que representan, y que trabajan activamente en desarrollar su propio plan trazado, como lo es en este caso la Federación Argentina de Natación, están llamadas a ser las fuerzas propulsoras que han de contribuír a la formación de nuevos elementos que intervendrán con éxito en las lides nacionales del futuro.

Por eso, el número de participantes fué numeroso y la intervención en más de una prueba, demostró, una vez más, la ansiedad de los muchachos de conocer o descubrir sus condiciones de nadadores en sus mejores estilos.

La disputa de la carrera de 100 metros, estilo pecho, debido al gran número de inscritos, motivó la realización de cuatro series eliminatorias, siendo ganadas por M. Egaña, del Club Regatas de Rosario, en 1.34 4|5; J. Larrea, del Gimnasia y Esgrima, en 1.32; A. O. Meyer, también del Regatas de Rosario, en 1.33 2|5; y E. Marino, de la Asociación Cristiana de Jóvenes, en 1.37 2|5, correspondiéndoles participar en la final a los cinco nadadores que mejor tiempo marcaron al ocupar los dos primeros puestos de las eliminatorias.

Esta carrera tuvo momentos de gran expectación y fué, precisamente, cuando los nadadores entraban en la última pileta, donde Larrea empezó a descontar ventaja, logrando igualar a Meyer y luego vencerlo por pocos centímetros, con lo cual se adjudicaba una brillante victoria el representante del Gimnasia y Esgrima, en el buen tiempo de 1.31 1|5; 2.o Meyer, en 1.32; 3.o Egaña y 4.o Marino.

A pesar de que no se presentaron todos los inscritos para la carrera de 200 metros, estilo libre, tuvieron que hacerse dos series eliminatorias, participando en la primera H. Tedin Uriburu, A. Fervor, F. Tiscornia y M. Bistoletti.

Desde los primeros momentos tomó la delantera el representante de la Asociación Cristiana de Jóvenes, Fervor, quien era seguido muy de cerca por sus rivales, pero ya al entrar a la cuarta vuelta, Bistoletti, de la misma institución, logró mejorar su colocación hasta ocupar el segundo puesto que conservó hasta el final, siendo el tiempo del ganador, 2.54.

En la segunda serie tomaron parte G. Benítez Cruz, A. Alvarez y J. M. Pelliza, destacándose desde un principio el primero de los nombrados, seguido de Alvarez y Pelliza, posición que mantuvieron hasta la terminación de la serie, empleando el ganador 3.8 segundos.

De acuerdo con la reglamentación, fueron a la final los dos primeros de cada serie, correspondiéndole, por lo tanto, a A. Fervor, Bistoletti, Benítez Cruz y Alvarez.

Las incidencias de esta prueba resultaron muy interesantes, sobre todo que el ganador de la primera serie tomaba la dirección de la carrera, la que pasó a poder de Bistoletti al terminar la primera vuelta y que éste aumentó en la tercera vuelta, mientras que Fervor no pudiendo recuperar la delantera se mantenía en el segundo puesto, llegando al término de la carrera a cuatro metros de distancia del ganador. La clasificación final fué: 1.o Bistoletti, de la Y. M. C. A., en 2.53; 2.o A. Fervor, de la misma institución, en 3.2; 3.o Benítez Cruz, del Black Tiger's Club; y 4.o Alvarez, de la institución del ganador.

El triunfo de los 800 metros, estilo libre, le correspondió a G. Dates, del Club Náutico San Isidro, quien desde el primer largo de pileta fué alejándose conjuntamente con Arla, del resto de los competidores, produciéndose la lucha entre ambos durante varios largos de pileta; pero ya cuando faltaban cuatro, Dates aumentó su velocidad y llegaba a la meta con la ventaja consiguiente, obteniéndose la clasificación siguiente: 1.o G. Dates, en el buen tiempo de 13.35; 2.o Arlas, de la Y. M. C. A.; y 3.o G. Barros Aloy, del Gimnasia y Esgrima.

Sin lugar a dudas, la posta de 4x100 fué la prueba de más relieve disputada en este certamen, en la que intervinieron el Gimnasia y Esgrima; Tiger's Club y Y. M. C. A., no presentándose el equipo del Club Universitario.

Las alternativas de esta prueba fueron muchas y los cuatro hombres de cada team batallaron por defender los colores de sus respectivos clubs, no logrando coronar sus esfuerzos sino la Y. M. C. A., en el excelente tiempo de 5.2 4|5, con el siguiente equipo: Fervor, Rocca, Glucksmann y Bistoletti. Ocupó el segundo lugar el Gimnasia y Esgrima, con Orione, Rovere, Castro Feijó y Menbrives; y 3.o el Tiger's Club, con Uriburu, Benítez Cruz, Plat y Biquard.

En la prueba final de los 100 metros, estilo libre, tomaron parte A. Rocca, que había ganado la primera serie, y A. Alvarez llegado segundo; Glucksmann y M. Bistoletti y Rovere, ganadores los dos primeros de la segunda y tercera serie; y el último segundo de la tercera.

Dada las ventajas que había obtenido Rocca, el representante de la Asociación Cristiana de Jóvenes en la serie que le correspondió actuar y el inmejorable tiempo empleado de 1.13, lo hacían destacarse como el candidato más seguro para ganar la final de los 100 metros.

Efectivamente, iniciada la carrera, se apoderó Rocca del primer puesto, ventaja que no pudo descontar su rival, Bistoletti y a pesar de los esfuerzos que hacía para alcanzarlo, éstos resultaron frustrados, porque Rocca finalizaba la carrera con la distancia consiguiente, que lo clasificaba ganador con 1.13 1|5; sin embargo, el tiempo marcado en la serie eliminatoria, fué de 1.13, que lo hace colocarse entre los buenos nadadores de su categoría. Siguiéronle Bistoletti, de la Y. M. C. A., con 1.14, y luego Rovere del Gimnasia y Esgrima.

No ofreció mayor interés por el primer puesto en los 100 metros estilo espalda, porque el triunfo de Arlas, de la Y. M. C. A., estaba asegurado, trabándose por tal razón la lucha por el segundo puesto entre de la Torre y Marino, obteniendo la ventaja correspondiente el primero de los nombrados, hasta conquistar el segundo puesto, dejando a Marino relegado al tercero.

Arlas se perfila como uno de los mejores nadadores, especialmente en estilo espalda, donde en varias ocasiones ha demostrado sus sobresalientes condiciones.

Conocida la actuación en las pruebas anteriores de los competidores inscritos para la carrera de 400 metros, estilo libre, hacía suponer que ésta resultaría llena de emociones; así fué que, no bien se había dado la voz de largada, se destacaba Fervor y Etcheñique en primer término, seguidos de Arlas, Ibáñez y Tedin.

El representante de la Y. M. C. A., que hasta ese momento iba ocupando el 3.er puesto, logró descontar en una de las vueltas alguna ventaja, con lo cual despojaba a Etcheñique de su primitiva colocación, abandonando más tarde Tedin y luego Etcheñique, dejando librada la prueba a los tres competidores restantes.

Los dos primeros marchaban apareados en las piletas finales, pero bien pronto Fervor se impuso en un tren más fuerte, que lo hizo mejorar su propia colocación y llegar a la meta a cuatro metros de distancia de Arlas, en el tiempo de 6.30 4|5; Arlas, en 6.38 y Uriburu en otro mayor.

Como prueba final se efectuó una serie de saltos ornamentales, entre ellos dos obligatorios y cinco libres, obteniendo la primera clasificación de conjunto, Pelletán, del Gimnasia y Esgrima; 1.a 2.a G. Guilluy; la 3.a Defilippis y J. Larrea la cuarta, siendo muy aplaudidos por la enorme concurrencia que rodeaba la piscina.

Es lógico que certámenes de esta naturaleza tienen la virtud de dejar perfilar a los nuevos elementos que han de actuar en los próximos campeonatos nacionales, y a la vez de despertar entre la juventud el entusiasmo por el noble deporte de la natación, que tanta satisfacción proporciona a los que a ella se dedican.

En todos los países, y especialmente en Chile, que tanta costa tenemos, debiera iniciarse una campaña pro-natación, que seguramente encontraría eco en todos los dirigentes de las instituciones deportivas y autoridades nacionales que se interesan por la cultura física en general, como el medio más eficaz para el mejoramiento de la raza.

C. P. C.



Guilly, en uno de sus saltos ornamentales.



Equipo ganador del conjunto.



Posta de la Y. M. C. A., ganadora.

# MOVIMIENTO BOXERIL

**Finezas que agradecemos.—Lo que pierde a nuestro box.—El casamiento de Dempsey.—El triunfo de Soto.—Una carta reveladora de Mr. Braden.—¿A qué se deben las derrotas de Quintín Romero?—He aquí la explicación.**

La difundida revista argentina "Firpo", trae en su edición del jueves 22 de enero último, un artículo de fondo firmado por el Dr. don Alejandro Leibovich, que analiza, parte por parte, un artículo nuestro publicado en "Los Sports", a raíz del último campeonato sudamericano.

Dice, entre otras cosas, el Dr. Leibovich:

"Hemos leído casi simultáneamente los últimos números de la revista "LOS SPORTS", que se edita en la ciudad de Santiago de Chile. No es la primera vez que nos referimos a esta publicación en forma elogiosa; pero sí, de todas maneras, algunos de nuestros lectores no tuvieran antecedentes sobre ella, podríamos decir lisa y llanamente que es la mejor revista gráfica deportiva que se edita en Sud América".

Naturalmente que nos consideramos un tanto lejos de merecer un elogio así, y cual niño que termina de recitar una poesía ante un público numeroso, y siente aplausos, nos manifestamos atribulados. Es gentileza del colega y nada más. Sin embargo, no podemos negar que nos halaga sobremanera este comentario, por cuanto proviene de una firma reputada como de las más severas en cuanto a juicios críticos., sobre box y boxeadores se refiere y sus artículos son de lo más serenos e imparciales que llegan hasta nuestra mesa de redacción, adornando semanarios sudamericanos.

En realidad, el Dr. Leibovich, considerado unánimemente como un joven sportsman de vastísimos conocimientos del deporte y que juzga a boxeadores con fines de verdadero patriota y muy amante del mejor desarrollo boxeril, tiene, a través del artículo que comentamos, muchos ejemplos para confirmar este acerto. Y no ha sido en esta sola oportunidad donde lo ha demostrado claramente. Muchos son sus escritos de redacción, que lo prueban también, y es por ello que su voz autorizada nos estimula y nos obliga cuando manifiesta lo que ya hemos reproducido más arriba.

Nos ha informado quien le conoce y nos ha dicho que el Dr. Leibovich es de espíritu ampliamente democrático y que tiene un alto concepto de los deportes, porque comprende su gran importancia en el desenvolvimiento de la sociedad moderna. Eso también trasluce sus bien pensados artículos y obligados por ello es que estampamos gozosos el final de su comentario, al que, al referirse a la ida de los chilenos a Buenos Aires en abril próximo, dice:

"De un pueblo—se refiere al argentino—que ha dado tantas muestras de simpatía franca, leal, desinteresada, hacia los chilenos, ¿se puede esperar una serie de injusticias, capaces de echar por tierra toda una historia brillante? De ninguna manera. Vengan en buena hora los representantes de Chile, que aquí se encontrarán, no diremos mejor, pero sí, como en su propia casa".

El Dr. Leibovich debe conocer mejor que nosotros los sentimientos de sus compatriotas. En homenaje a ello nos descubrimos y agradecemos sus finezas.

V. DEBEZZI C.

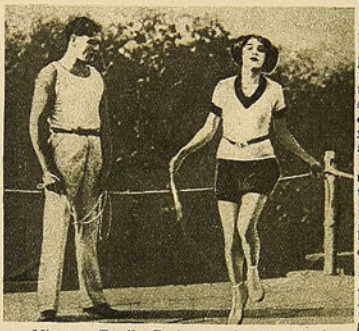

Mientras Estelle Taylor se ejercita con la cuerda, Dempsey observa. ¿Qué observará el campeón?

### LO QUE PIERDE A NUESTRO BOX

—Esto es lo que pierde a nuestro box, decía el sábado último un señor al abandonar el recinto del Hippodrome.

No esperamos más y le abordamos:

—¿Quisiera usted explicarnos eso? Nos gustaría saber qué es lo que pierde a nuestro box.

El personaje que abordábamos era uno de los habitúes al ring-side. Le hemos visto en modestos centros de box, en el lujoso local de la Federación, en los Campos de Sports y en todas partes donde los cultores del box han demostrado o pretendido demostrar las bellezas del deporte. Entra en charla y nos dice:

—Lo que pierde a nuestro boxeo es la reclame desmedida de cierta prensa para espectáculos que bien pudieran ser considerados de tercer orden. Aquí tenemos, sin ir más lejos, lo ocurrido esta noche La prensa a que me refiero ha cantado glorias al boxeador Froilán Rojas y en sus comentarios de anuncio ha llegado hasta a endiosarlo. Conozco a Rojas desde aquel día, mejor dicho, aquella noche que la empresa Pellegrini lo presentó en el Independencia y le hizo ponerse unos guantes jamás vistos por él.

Con esto quiero decirles que a mí no me ha hecho mella la reclame desmedida de la citada prensa, pero también comprendo que no todos conocen al boxeador en cuestión y han venido engañados y ahora saldrán desesperados del Hippodrome, prometiendo no volver.

¿Quién tiene la culpa de todo esto? Yo se la achaco únicamente a quien admite en las columnas de un órgano prestigioso estas verdaderas sopresas, pues mientras esa prensa ponía por las nubes a Froilán Rojas, el comentario de todos los círculos boxeriles indicaba claramente no ha sido nunca un boxeador de mérito y sí solamente un regular peleador. Aún más: que en los últimos entrenamientos demostró estar fuera de juego, dejado y sin condiciones para afrontar un combate del carácter del anunciado.

La realidad ha venido a probarlo sobradamente y ante este nuevo engaño es que digo con toda la tristeza de un aficionado que ve desmoronarse sus mejores esperanzas, que son estas informaciones periodistas, lanzadas con tanto bombo como faltas de verdad, las que están perdiendo a nuestro box...

Falta estrictez en las redacciones y llamar al Dios, dios y al César por su verdadero nombre. Lo demás, lamentablemente, nos lleva a la ruina del deporte que tanto entusiasmo lograra despertar".

El caballero nos tendió la mano y se alejó no sin antes preguntarnos si ya sabíamos el programa boxeril del sábado próximo...

JOHN BOY.

### ¡JACK DEMPSEY SE CASO POR FIN!...

Ya no hay dudas de ello. Jack Dempsey se casó con Estelle Taylor, tal como lo anunciáramos hace tanto tiempo ya.

¿Cuánto durará este matrimonio? Por nosotros, que sea eterno y con infinidad de futuros campeones para bien del boxeo en general.

Ha sido éste un matrimonio de amor. Qué, ¿se ríe usted? ¿Acaso un boxeador y una estrella del cine no pueden amarse? No vemos la razón. Estelle, era casada y se divorció para casarse con Dempsey. No lo ha hecho por los millones del campeón mundial porque también los debe tener ella ganados en el cine. Por lo demás, según nuestras noticias, son varios años ya los que han venido formando poco a poco el calor de este nuevo hogar.

Y hoy Mistress Dempsey ya no será el único astro que brillará en el firmamento de su hogar. Vivirá al lado del campeón mundial por los años de los años, amén.

### CAMPEONATO EUROPEO DE PESO MOSCA

Por el campeonato europeo de peso mosca se midieron los pugilistas Elky Clark, escocés, y el belga Montrevil, que ponía en juego su título.



Froilán Rojas, momentos antes de cruzar guantes con Soto.



Soto después de su victoria sobre Rojas.



Hevia, que actuó en el semi fondo.

El encuentro se efectuó en Glasgow y después de 20 rounds reñidos y parejos, Clark fué declarado vencedor, obteniendo para sí el campeonato europeo de peso mosca.

### DANNY FRUSH FUE DERROTADO POR MASCART

Eduardo Mascart venció anoche por knock-out en París, al campeón británico de la categoría pluma, Danny Frush.

Mascart definió el encuentro a su favor apenas iniciado el segundo round. Con esta decisiva victoria Bascart vuelve a colocarse entre los púgiles de primera fila de su categoría, pues como se recordará sus acciones habían disminuído un tanto con la derrota que sufriera a manos de su compatriota Charles Ledoux.

Mascart tratará de conquistar el campeonato de Europa y de resultar vencedor desafiará a Kid Kaplain, flamante campeón mundial de la categoría pluma.

### DUNDEE FUE SUSPENDIDO EN 17 ESTADOS DE NORTE AMERICA

A pedido de la Federación Francesa de Box y vista la informalidad cometida por el ex-campeón mundial de peso pluma, Johnny Dundee, la Asociación Nacional de Box resolvió suspenderlo.

Esta medida disciplinaria alcanza a 17 Estados, entre los cuales no figuran Nueva York y Massachussetts, los cuales dependen de la Comisión Atlética de Box, que no reconoce las decisiones que toma la otra entidad.

Por ser la Comisión Atlética de Box la que organiza el torneo eliminatorio del campeonato mundial de peso liviano, Dundee tomará parte en él, para lo cual solicitó se le tome en cuenta.

### ALEX RELY, COMO EN SUS MEJORES TIEMPOS

Alex Rely acaba de poner fuera de combate en dos rounds al chileno Johnston González. Fué un match rápido. Cambios de golpes por ambos lados hasta que el Rely logró el K. O. de González en forma que impresionó al público de Buenos Aires.

Este triunfo demuestra que Rely está como en sus mejores tiempos y que lejos de su patria obtiene siempre los mejores triunfos, especialmnte en la capital del Plata, donde se le llama "el negro formidable".

### SIGUE EL BATIFONDO...

En Buenos Aires sigue el batifondo sobre la cuestión de amateurs y profesionales, aumentado a última hora con las expresiones de cierto dirigente, expresiones que ya conocen nuestros lectores.

Un colega del otro lado, sigue llamando a las seleciones, el "Negocio de los campeonatos", mientras informa día a día y pide a los aficionados no concursen en competencias cuyos fondos todavía no tienen destino deportivo.

Y muchas otras cosas más.

### HA MUERTO OTRO HOMBRE EN UN RING

En Londres, el joven Teddie Sheppard y Bob Humphreys, hicieron un match y en el sexto round intervino el árbitro para dar el triunfo al segundo, debido a que Sheppard había caído K. O.

Como pasara tanto tiempo sin que el caído volviera en sí, se le examinó y pudo comprobarse que había fallecido.

Es este uno de los pocos casos que un hombre ha caído muerto en el mismo ring.

### PAOLINO UZCUDUN, CAMPEON DE ESPAÑA

El vasco Paolino ha sido proclamado por la Federación Española de Boxeo, como campeón de España, noticia que ha sido muy bien recibida por todos los aficionados de la Península.

Con este título, Paulino queda en condiciones de desafiar a Erminio Spalla por el título europeo, cosa que entendemos ha hecho ya.

### CARLOS SOTO VENCE A FROILAN ROJAS POR PUNTOS

En el ring del Hippodrome, Carlos Soto venció el sábado último a Froilán Rojas por puntos.

El match, en sí, no tuvo el interés que se anunció, máxime si consideramos que Rojas se agotó desde los primeros rounds, y salvo en el tercero, que logró aplicar uno de sus locos derechos y obligó a caer a Soto, no hizo otra cosa que recibir fuerte castigo de su adversario y presentar un espectáculo muy distante de corresponder a un hombre de ring de la talla en que pretenden catalogar a Rojas.

Sirvió de referee, don Raúl Matte.

### SIGUEN LAS SELECCIONES

Mañana deben continuar en el Hippodrome las selecciones para enviar un equipo a Buenos Aires en abril próximo.

Como el programa, por ser de aficionados, sufre siempre alteraciones de última hora, no podemos darlo en estas líneas, pero entendemos que será de interés.

### ¿POR QUE HA DESCENDIDO QUINTIN ROMERO ROJAS?

**Lo que ha hecho Mr. Braden por Quintín y lo que ha deshecho don David.—Documento revelador.—Un 40% que nadie creería. — Romero pasó tres noches sin dormir.**

Hemos comentado en varias oportunidades, los reveses que, de vez en cuando, ha recibido en Estados Unidos nuestro campeón Quintín Romero.

Al margen de todas las consideraciones hechas, hemos puesto de relieve la coincidencia de que el chileno pierda sus encuentros cuando está en manos de don David Echeverría V. Nuestros comentarios quizás hayan sido leídos con ciertas muestras de extrañeza, desde el momento que a don David Echeverría se le consideraba por muchos como un verdadero sportsman, quien al atender los negocios de Quintín lo hacía con amplio conocimiento del deporte y sin ningún interés monetario.

Esa era, en realidad, la creencia general en nuestros aficionados, pero he aquí que correspondencia recibida de Mr. Spruille Braden, caballero que tuvo a su cargo los asuntos de Romero durante el tiempo que más triunfos alcanzara, nos viene a demostrar que nada de lo que se creía ha resultado cierto y se ha confirmado cuanto suponíamos en los comentarios de esta revista.

Vamos a dar la traducción de la carta de Mr. Braden para que nuestros lectores lean en fuente insospechable lo que hay en realidad de verdad en el sensacional relato de Quintín Romero. De esta lectura, fácilmente podrá sacarse en limpio que don David cobra al chileno un porcentaje del cuarenta por ciento del premio como honorarios por sus servicios de representante, cosa que hacía perfectamente Mr. Braden, sin descontar un sólo centavo del premio que correspondía en cada match a Quintín Romero. Vienen también en esta carta las explicaciones respecto de la derrota sufrida por el chileno ante Bob Roper, antes de cuyo match Romero pasó tres noches sin dormir, debido a diversos asuntos que pudieron ser perfectamente solucionados con un poco de patriotismo y más desinterés.

Pero comprendemos que ya nuestros lectores sentirán verdaderos deseos de conocer la carta en cuestión y pasamos a transcribirla sin omitir concepto, ciertos de su veracidad por cuanto viene firmada por un caballero que ya ha dado muestras de amor a Chile, al cobijar en su casa a dos boxeadores chilenos, sin otro fin que el de verles triunfar por aquellos difíciles rings.

Dice así: "Con referencia a Romero, puedo decirle, que una semana atrás, Quintín (posiblemente junto con Wills), era el contendor más señalado para disputarle a Dempsey el campeonato mundial de box. Aún se llegó a discutir las condiciones para dicho match. Desgraciadamente, hoy día con el resultado de su pelea con Bob Roper, está prácticamente eliminado de tal consideración.

El señor Echeverría volvió a tomar su puesto de manager, entrenador y second del campeón chileno y los resultados han sido inmediatos.

Yo tomé la dirección de los asuntos deportivos de Romero, después de haber sido puesto K. O. por Floyd Johnson. En esa época era considerado como un boxeador de tercera categoría y sólo había recibido aproximadamente 300 dollars por cada una de sus dos mediocres peleas con un par de boxeadores de cuarta categoría como lo son Stoesel y Tom Roper. Yo llevé a Romero a mi casa, proporcionándole las mayores comodidades posibles.

Después de seis meses de pesados trabajos y de planes muy bien estudiados con George Lawrence, el entrenador y second cuyos servicios obtuve, hicimos de él el vencedor de Renault, famoso campeón canadiense y de gran cartel en el país, situándolo con ésto próximo a Dempsey el campeón del mundo.

El señor Echeverría dice que yo no hice nada y que a él solamente se debe el éxito de Romero.

Era conveniente que Quintín adquiriera mayor experiencia en el ring y más que todo era



Célis se alista para subir al cuadrado.



Martínez con sus seconds.



Orrego con los suyos.

(Continúa más adelante).

# TODO LO QUE HUBO EL D



Los ganadores de la carrera de 25 metros para infantiles: Schuler, Ganter y López



Señoritas que tomaron parte en la carrera, en pose para "LOS SPORTS".



Señorita Schuler, ganadora de los 50 metros para damas.



La pareja Godt, ganadora de su p

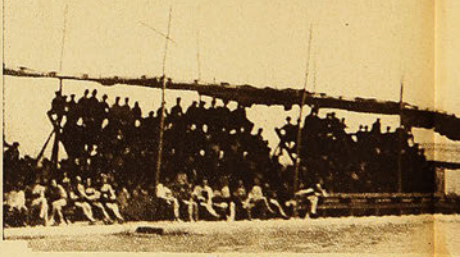

El señor Guzmán, de la representación

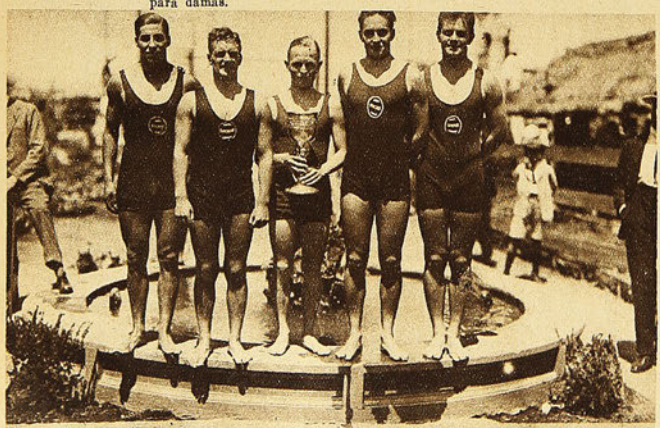

El equipo porteño, ganador de la carrera de estafetas

Nutrido el programa de natación del domingo, al cual le servía de base el Campeonato de Chile en los 500 metros.

Como siempre, fueron los infantiles los encargados del primer número. Siendo numerosos, se distribuyeron en dos series.

En la primera entraron cuatro muchachitos de igual talla y contextura. Venció el más alerta en lanzarse a la piscina: 3 metros sobre el segundo. Los competidores de la segunda serie formaban una verdadera escala: 8, 11, 13 y 15 años. Cubrió primero los 25 metros el chico de 13, que fué, igual que en la serie anterior, el más vivo a la voz de mando.

El más pibe de los pibes — 8 a 10 años — se batió tan bien como sus compañeros, que cuasi le duplicaban en edad. Gracia justicieramente aplaudida.

* *

Cuatro personajes se presentaron a disputarse los honores del triunfo en la carrera cómica: un vendedor de harina tostada, un caballero estrambótico, un gentleman de flor en la solapa y una rubia falsificada.

La prueba consistía en arrojarse vestidos a la piscina, atravesarla (25 metros), desvestirse, tomar una volver al punto de parti

Correspondió al caball tocar primero la orilla. P quitarse las "prendas" tleman, no obstante la minículos — las ligas inclusive — usadas por ciado el regreso en igu triunfó el gentleman. A la apagada, lo mismo qu tendores.

* *

Los 50 metros (pecho), veces ha reunido buen res, ahora está casi d hombres responden al tro.

Desde el comienzo se dor, mozo de rocía con brio estilo, que llega a sonoros aplausos de la

* *

La misma aceptación rra, tuvo en el agua la la cuerda.

Participan 6 hombres bres-peces, y no tiburone

# DOMINGO EN LA PISCINA



En el momento en que el Club Gimnástico Alemán se adjudica el tiro de la cuerda.



Partida de la carrera sobre 50 metros de pecho



tación santiaguina, en un salto ornamental



Señora Schuster, segunda en los 50 metros



El señor Godt, cambiándose la ropa en la prueba cómica del día.

una vela encendida y partida.

caballero estrambótico rilla. Pero en el acto de das" le igualó el gente la cantidad de adligas de los calcetines s por este último. Iniguales condiciones, an. Aunque con la vemo que los demás con-

pecho), prueba que otras buen lote de competidoasi desierta: sólo tres al llamado del árbi-

zo se destaca el ganana contextura y de soga a la meta entre los e la concurrencia.

ación que tiene en tiegua la prueba de tirar

mbres por la do. Hombres como don Juan Jahn, componente de uno de los equipos. Desde su aparición, el popular don Juan es el objetivo de todas las miradas. Las personas, especialmente las señoritas que habían tomado colocación inmediato a la piscina, se retiran algunos metros. Temen que, entrando don Juan Jahn al estanque, el desborde es seguro...

Por felicidad, no sucede así. En cambio, el público experimenta segundos de verdadera inquietud: lanzado de cabeza el "gordito", en peligrosa zabullida, se le ve agitar los pies, desesperado por recuperar la posición normal. Y cuando algunos abnegados miembros del Cuerpo de Salvavidas acudían a prestarle auxilio, la risueña máscara de don Juan aparece en la superficie...

Desvanecida esta sensación trágico-festiva, los equipos toman colocación asidos de la cuerda. Y dada la orden de comenzar el combate, ambos grupos hacen notables esfuerzos por adquirir ventaja.

Aunque muy leve, se puede verificar que el equipo encabezado por el "Drinun" humano, emp. a a ganar terreno, agua queremos decir.

El público, intertanto, ríe y anima con voces y aplausos a los competidores.

Don Juan Jahn, según hemos dicho, ha-



Durante la carrera sobre 500 metros por el Campeonato de Chile

ce resistencia en el extremo del cordel. Nada de espalda, primero. Se arrepiente luego y empieza a nadar de pecho. El cambio de posición le da buen resultado: antes de cinco minutos la contienda se define a favor de su equipo.

⁂

En los 50 metros, estilo libre, para señoritas, entran a luchar cinco damas.

Recibidos por sus "seconds" los elegantes tapados, y mientras el juez de partida da la voz de mando, ellas se entregan, coquetamente, a la voracidad moceril.

Ya en el agua, una de las contendoras que cubre su cabeza con gorrito amarillo, empieza a destacarse sobre el quinteto. La brazada igual, acompañada de rítmicos movimientos del cuerpo, empieza a imponerse desde los primeros tra-

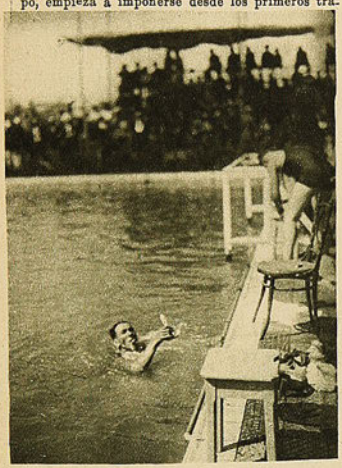

El ganador de la carrera cómica

mos, logrando rematar con cinco metros de ventaja.

Esta victoria, que en ningún instante fué amagada, es ruidosamente aplaudida.

⁂

Los saltos ornamentales no tuvieron la misma brillantez de otras veces. Es sensible que este número, de tanto agrado del público, no fuere favorecido por mayor número de inscripciones.

Después de algunos saltos, apenas regulares, se proclama ganador al señor Regot, segundo Caffarena.

Para componer la cosa, alguien hace una imitación del lobo: ejecuta una serie de diez zabullidas, después se tira de espalda y arroja a cierta altura un delgado hilo de agua.

La gente ríe el episodio y pide bis: ¡Otro lobo! ¡Otro lobo!

Condescendiente el señor lobo, repite la película a satisfacción general.

⁂

Carrera para matrimonios, indica el programa.

Y esta carrera, que en Chile, desgraciadamente, no tiene fin, los señores organizadores la han reducido a la miseria de 25 metros para cada cónyuge.

Se presentaron cinco parejas. Un éxito prodigioso, como se comprende. Puesto que tratándose de matrimonios, es tan difícil encontrar siquiera uno en que las partes estén de acuerdo.

Consiguió el triunfo la pareja en que el varón había observado a su cara mitad de que, en ningún caso, ellos debían clasificarse vencedores...

⁂

La carrera de estafetas resultó muy interesante por la estrechez en las llegadas. En la primera etapa hubo diferencia de un metro; en la segunda (de espalda), terminó en empate; en la tercera y cuarta, cinco metros de diferencia, venciendo por fin el equipo de Valparaíso.

⁂

Número cómico. (Así reza el programa).

Un punga (muy distinguido en este caso) se lleva robado un pato. Le persigue un guardián;

**RESULTADOS GENERALES**

**25 metros (infantiles).— Primera serie: Germán Schuler, en 16 s. 1|5. Segunda serie: Ganter, 24 s. 4|5.**

**Cómica, 50 metros.— Vencedor, Félix Caffarena.**

**50 metros, pecho.—Señor Hucke, 41 segundos 2|5.**

**Tirar la cuerda.—Vencedor, Club Gimnástico Alemán.**

**50 metros (señoritas).—Señorita Schuler, 49 s. 4|5.**

**Saltos ornamentales.—Señor Regort.**

**Matrimonios.—Pareja Godt.**

**Estafeta.—Equipo porteño: C. Hucke, Werner, Arndt, Grote y Sichard.**

**Con ventaja, 50 metros.—Conjunto santiaguino, en 58 s., por intermedio de Pickhardt.**

**Campeonato de los 500.—Consiglieri, 8 minutos 3|5 segundos; 2.o Maino, 9'21"; 3.o Braga, 9'33".**

**Water polo.—Valparaíso, 2; Santiago, 1.**

luego, otro guardián; y todavía un tercer guardián. Acorralado el pillo, se tira a la piscina, y tras el pillo, consecutivamente, sus tres perseguidores. En su anhelo de liberación, el punga deja escapar el pato y los pacos, por pillar el pato, dejan escapar al pillo.

¿Total? Que si no lo pillamos a usted de buen humor, condición indispensable para que usted pueda encontrarle gracia a esta escena, es fijo que vamos a ser nosotros los que vamos a pagar el pato...

⁂

Somos bastante "chucitos" para jugar al billar. Pero cuando alguien nos da en 50 carambolas 49 de ventaja, ipso facto nos cruzamos con ese alguien. Y, cosa estupenda, antes de que el otro haya hecho 40 carambolas, nosotros ya hemos ganado el partido.

Como esa ventajita que hemos recibido nosotros, recibieron algunos nadadores en la prueba de los 50 metros.

¡Claro! Los ventajeros ganaron y a la cola arribaron los que dieron la ventaja.

⁂

La prueba básica de la reunión, como ya lo hemos anotado, eran los 500, Campeonato de Chile.

Valparaíso había enviado tres "ases": Consiglieri, Maino y Braga. Y, seguramente, que por no encarnizarse en sus adversarios, no incluyeron al chato Arnt.

Santiago se hizo representar sólo por Rafael Zúñiga, en la imposibilidad de una representación que bajara de la unidad...

El triunfo de los visitantes no era dudoso. Zúñiga, verdadera anguila, hubo de cederle el paso a los tres pez-espadas que eran sus adversarios.

Desde la partida, Consiglieri marcha en el puesto de avanzada; segundo Braga. Hasta los 200 metros. En seguida entra Maino como segundo de Consiglieri; tercero Braga y cuarto Zúñiga. Este orden no tuvo alteración hasta finiquitarse la jornada.



Uno de los competidores de la carrera cómica en el momento de lanzarse al agua.

Venció el hombre de más perfecta constitución física para una prueba de resistencia: ni obeso como Maino, ni espigado como Zúñiga.

Además, ninguna "locura" ni golpes de efecto. Seguro, tranquilo, modesto, avanza en brazadas amplias y parejas. Todo el tiempo igual. Sólo en la etapa final "echó" todo lo que tenía. Es lo clásico.

Con el de 500 metros, Consiglieri, en el presente año, ha ganado dos campeonatos. También pertenecen a él los 200 metros.

—Este Consiglieri se va a "consiglier" todos los campeonatos nacionales, comenta un chistoso.

—Wan man chusse, agrega un alemán que está a nuestro lado.

Y hasta el momento de cerrar esta crónica, nos preguntamos: ¿Qué habrá querido decir el alemán que estaba a nuestro lado en ese "Wan man chusse"?

A lo mejor es una herejía que no debiera reproducirse en LOS SPORTS...

CHALO

## MOVIMIENTO BOXERIL

indispensable que el público estuviera pendiente de él y esto se conseguía haciéndole peleas continuamente.

De acuerdo con esta idea, acepté un match para el día de Año Nuevo en Grand Rapids, con el capitán Bob Roper, que nunca ha sido un gran boxeador y estimado en los últimos años como absolutamente agotado. Yo pensaba que este match le serviría de trabajo y que podría hacer en él una buena exhibición.

Elegido este oponente, acordé con Romero un porcentaje único, cuando el día de Pascua llegó de París el señor Echeverría y se negó a que Romero peleara a menos que se le diera una garantía. El hecho de que yo hubiera actuado como su representante y hubiera dado por lo tanto mi palabra como la suya, no le importó, ya que según lo dijo, el contrato no estaba firmado por nosotros sino solamente por el promotor (empresario). El dice que nunca se considera obligado, a menos que haya puesto su firma, pues sería una gran desventaja considerarlo en otra forma, y que aunque en los Estados Unidos sea castumbre en asuntos boxeriles mantener su palabra, no es así en otras partes. Yo entonces le dije que se hiciera cargo de Romero y que no deseaba tener que hacer nada en un asunto en que un hombre no considera su palabra tan válida como su firma.

El empresario de "Grand Rapid" había hecho todos los arreglos para la pelea y se vió forjado a aceptar la exigencia de Echeverría con respecto a la garantía.

Mientras tanto, el pobre Romero se afectó tanto con estas incidencias, que no durmió durante tres noches y llegó a tal estado su impresión, que sentía un temblor nervioso en todo el cuerpo, entrando al ring en un estado desastroso, siendo vencido por el capitán Roper, un hombre al cual habría puesto fácilmente K. O. semanas antes.

Echeverría recibe el 40% de las entradas de Romero, pero consideró excesivo el 20% para Lawrence y su ayudante Woodman, a pesar de que ningún buen entrenador trabaja por menos y por esto lo despidió. A mí me ofreció el 10% de las entradas de todas las peleas que Romero había hecho bajo mi dirección. Esto lo rehusé; nunca pedí ni recibí remuneración alguna por mis servicios y tengo una carta de Echeverría en que se establece esto. Yo tomé la dirección de los asuntos de Romero como un sportsman, como un acto de amistad hacia Echeverría y Chile. La recompensa ha sido que se me diga que he hecho poco o nada y que a pesar de que actuaba como apoderado de Echeverría, me he visto sujeto a infinitas molestias en vista de su negativa de aceptar lo que yo había prometido verbalmente al promotor de Grand Rapids. Considero esta acción poco correcta, arbitraria y enteramente reprensible.

Aunque se le ha hecho un gran perjuicio a la situación boxeril de Romero, si se toman prontas y cuidadosas medidas, es posible que se logre rehabitarlo. Romero mismo se da cuenta del perjuicio que ha recibido por estas acciones malpensadas de Echeverría y ahora me ruega para que le maneje nuevamente sus asuntos. Le daré a este negocio una consideración cuidadosa, pero siempre que no tenga que ver nada con Echeverría, después de habernos forzado a Lawrence y a mí a no poder mantener nuestra palabra con el empresario de Grand Rapids.—Firmado. —

SPRUILLE BRADEN".

# EL MANUAL DEL REFEREE

(Obra escrita por don Federico Hoffmann y aprobada por el Congreso Sudamericano de Box Amateur).
(¡LECTOR: si desea leer completa esta obra, vea los números 97, 98 y 99 de "LOS SPORTS"!)

## CASOS ANTE LOS CUALES PUEDE ENCONTRARSE UN REFEREE Y EN LA FORMA QUE DEBE ACTUAR

Puede suceder que dos hombres que estén peleando se coloquen simultáneamente un golpe que a ambos les produzca un K. O. En este caso, aunque extraño, pero posible, el referee podrá anunciar como ganador de la pelea a aquel que haya demostrado notoriamente superioridad sobre su contendor en el desarrollo de la pelea, y en tal caso, se considerará el fallo "por puntos", es decir que no ha habido ganador por "K. O.", ni por "retiro" del contrario, ni "por castigo" ni por "empate", que son las cinco clases de fallos anunciables. En caso que no existiera esa superioridad puede fallarse empate o nulo, según la calidad de la pelea. Cuando una pelea se declara nula, quiere decir que no ha habido fallo por incompetencia de los pugilistas u otras causas. También puede suceder que los dos contendores se peguen simultáneamente un "golpe", de cuyo efecto uno caiga inmediatamente K. O., y el otro caiga también un segundo después. Es lógico entonces, que el referee al contar los diez segundos dará como perdedor al que cayó primero, por cuanto los diez segundos lo sorprendieron a éste primero que al otro. Este sería un fallo por K. O.

Otro caso ante el cual puede encontrarse un referee, es aquel en que un contendor está ganando la pelea fácilmente por "apreciación" (puntos), y donde el ganador en los últimos segundos sea sorprendido por golpes correctos por motivo de los cuales, por cansancio u otra causa, le insinúe al referee el deseo de no seguir en la lucha. En este caso, aunque ello suceda coincidiendo con el toque final de campana, el referee deberá considerarlo "retirado de la lucha" y dará el fallo en su contra "por retiro".

También puede sucederle a un referee encontrarse en el caso que un contendor reciba un golpe que le produzca un "K. O.", que haga caer al afectado hacia atrás, en vez de hacia adelante, o sea hacia encima de su contendor, y que en ese mismo momento el que dió el golpe al volver su brazo a su posición normal, da un codazo al que va cayendo. En este caso, el referee tomará en cuenta que el K. O. ya se había producido, y por lo tanto, el foul que se produjo con el codazo, había sido posterior al término de la pelea, y por lo tanto, no había sido ese foul el que había dado término a ello.

El caso recién expuesto es muy delicado y por lo tanto el referee deberá poner mucha atención en él.

Es natural que si el K. O. se produce por un fouls, el referee parará inmediatamente la pelea y fallará a favor del afectado, o sea en contra del que produjo el foul "por castigo", sin tomar en cuenta si éste ha sido intencional o no.

Mucho cuidado se les recomienda a los referees que cuando un contendor esté caído acusando un foul, que éste no sea un chantage, para obligar al referee a que le adjudique la victoria, de modo que inmediatamente de caído el que acusa un foul, el referee usará de todos los medios a su alcance para no ser engañado.

Podrá, en este caso, si tiene dudas, parar momentáneamente la pelea para consultar al médico autorizado, avisándoles al time keeper que tome el tiempo y en seguida, dictaminar si la pelea debe seguir, o si debe pararse definitivamente, castigando al propio caído por haber querido engañarlo, o dando la victoria por castigo al que produjo un foul con consecuencias.

En un combate refiido podrá tocarle al referee encontrarse en el caso en que un peleador, que es llevado por un contendor hasta los cordeles, obligue a éste a sacar la mitad de su cuerpo fuera de ellos, entre la cuerda de arriba y la del medio. En este caso, el referee considerará que el hombre se encuentra caído y fuera del ring, y procederá a contar los segundos reglamentarios hasta que éste vuelva otra vez dentro de los cordeles. Por supuesto que el referee vitará que éste, en esa posición, reciba golpes o molestias del contendor, de modo que le dificulte la vuelta al ring.

Lo mismo deberá observar cada vez que un hombre esté caído. Cuidado deberá poner el referee en el hecho que los contendores, cuando se paren de sus rincones para seguir la lucha, tengan sus cuerpos suficientemente secos, que no estén muy mojados con el agua con que fueron refrescados por sus séconds en el descanso, ni que aparezcan con mucha vaselina, por cuanto ello pone sus cuerpos demasiado resbaladizos, y por lo tanto, con ventajas para su contendor. Si esto lo notare el referee, deberá suspender momentáneamente la pelea y secará a los peleadores. También puede suceder que con el agua de refresco, uno de los contendores aparezca con sus guantes mojados. En tal caso, el referee debe considerar que los guantes mojados es una desventaja para el que los lleva así, por cuanto se ponen resbaladizos y por lo tanto, difíciles para localizar los golpes. El referee hará ver al contendor que sus guantes están mojados, pero no insistirá para que se los haga secar, y en tal caso, sólo parará un momento la palea a solicitud del afectado, para ir a secarse los guantes a su rincón.

El referee pondrá mucho cuidado durante la pelea que no se produzca "lucha", o sea que hayan agarrones durante el clinch o que hayan empujones, lo que constituye un foul. Dijimos más arriba, que el referee tendrá cuidado, cuando se produce un foul, inmediatamente después del K. O., y en tal caso no debe tomar en cuenta el foul, por cuanto la pelea ya había terminado con el K. O.

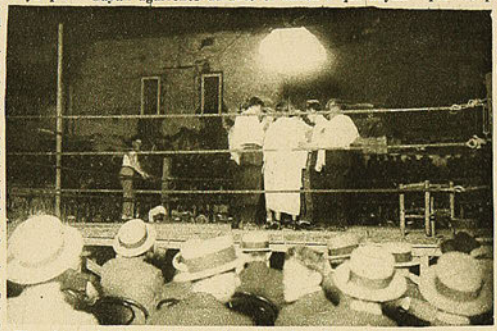

El referee da instrucciones antes que los boxeadores crucen sus guantes.

Asimismo pondrá cuidado cuando resulte a la inversa, o sea el foul inmediatamente antes de un K. O., en tal caso si el K. O. se produjo por la consecuencia del foul cometido, la pelea se adjudicará a favor del caído, o sea se fallará "por castigo" en contra del que motivó el foul.

Podrá suceder que un peleador reciba un golpe decisivo en los mismos cordeles, en forma que éste quede colgando de ellos sin estar en el suelo ni con la punta de los pies levantados, de modo que según las reglas no se considere caído. En tal caso el referee, para evitar un accidente provocado por golpes que le pueda seguir dando el contendor en vista de no considerarlo caído, puede constatar si está K. O. o no, ya sea retirándolo de los cordeles y colocándolo en el suelo para comenzar la cuenta o de la manera que estimará más conveniente, según sea el caso. Es siempre peligroso dejar que a un hombre, que no pueda mantener su equilibrio, o sea que esté aturdido, siga recibiendo golpes, y es del resorte del referee tomar precauciones contra ello.

Sucede también que uno de los contendores, por mal manejo de sus piernas o por debilidad de ellas, al errar un golpe da con su cabeza en la cabeza de su contendor, sin que a éste le haga ningún mal; en cambio, que a él mismo le produce cortaduras en las cejas, frente, etc. Generalmente, cuando esto sucede, el herido por culpa propia reclama haber recibido un cabezazo.

En tal caso, el referee no se dejará sugestionar por el reclamo y ordenará seguir la pelea y le advertirá al reclamante que fué suya la culpa y por consiguiente el foul fué producido por él mismo, invitándolo a que evite el repetirlo.

Si por el caso arriba explicado el contendor afectado y culpable a la vez, quedara herido en forma que le sería peligroso seguir en la lucha, el referee podrá llamar al médico autorizado y fallar de acuerdo con el diagnóstico, ya sea haciendo seguir la lucha o parando la pelea por accidente y fallando en contra del accidentado, puesto que el accidente se produjo por culpa de él mismo.

Ultimamente se ha discutido si debió descalificarse a Dempsey porque lo ayudó el público a volver al ring, lo que en realidad no sucedió.

Para resolver la cuestión, basta tomar en consideración ciertos principios.

Los cordeles se inventaron para procurar que los peleadores no se salieran del ring y que el público no lo invadiera. Según las reglas del box, el ring debe situarse en el suelo, y en esta condición es claro que Dempsey habría regresado al ring sin ayuda de nadie. Pero como en estas peleas modernas las circunstancias comerciales requieren un ring que se levanta a buena distancia del suelo, resulta que el boxeador caído fuera de ese ring no puede volver a él, sin que se le alce al nivel del mismo. Una vez alzado a ese nivel, sí que debe volver al ring por sus propios medios y sin ayuda de nadie.

Hasta la fecha se han entendido así las cosas; no ha habido ningún caso en que se haya descalificado a un boxeador por haber sido asistido en llegar al nivel del ring.

Téngase bien presente que no se podrá hacer responsable, por intromisiones de terceros, a quien no dependa de aquéllos. Sólo es responsable el boxeador, de los actos de sus dependientes, como sus seconds y el manager.

Aturdido un boxeador, no podrá llegar al ring a tiempo, sea con o sin ayuda. Si no está aturdido, llega al ring sin ayuda, si el ring está al nivel con el suelo, como ha debido estarlo; y si no está al nivel, sería injusto obligarlo a gastar sus fuerzas en tomar una altura que no ha debido existir. Tomada la altura, sí que debe bastarse a sí mismo.

Se recomienda a los referees para toda pelea por falta de acometividad de los contendores, declararlas nulas.

Esto, en bien del box y en defensa de la seriedad de este noble sport. Aconsejamos a los referees tener consigo siempre un apunte donde vayan anotando sus observaciones de round en round, con el objeto de no sugestionarse con el resultado, sólo del último round. Y también hacemos presente a los que usen este temperamento, que las observaciones que van apuntando de los diferentes rounds, van aumentando de importancia a medida que la pelea va acercándose al último round. Damos un esquemita explicativo. Hacemos cuenta que los peleadores se llaman A. y B.

Primer round: gana A. fácil; segundo round: gana A. fácil; tercer round: gana A. por poco; cuarto round, gana B. fácil; quinto round: gana B. fácil.

En este caso el fallo será a favor de B., porque se impuso fácilmente en los dos últimos rounds.

Primer round: gana A. por poco; segundo round, gana B. por poco; tercer round: gana A. por poco; cuarto round, gana B. por poco; quinto round, gana A. por poco.

Este match es empate, porque no ha habido superioridad visible de ninguno de los dos contendores durante toda la pelea, a pesar que A. ganó el último round.

Primer round: gana A. fácil; segundo round: gana A. fácil; tercer round: gana A. fácil; cuarto round: gana A. fácil; quinto round: gana B. muy fácil, a punto, de casi dejarlo fuera.

En este caso B. le ha restado la victoria a A., pero tampoco la ha obtenido por su actuación en los cuatro primeros rounds; la pelea es un empate.

Este caso es más fácil comprenderlo, si la pelea es por ejemplo a 10 rounds. Hay que tomar también muy en cuenta en el tercer caso, si B. dominó a A. en el último round por un solo golpe feliz, pero A., a pesar de estar en mal estado, supo evitar la caída. Conviene, en estos casos,

fallar siempre como lo indicado, porque de lo contrario los peleadores se acostumbrarían a guardarse sólo para el último round, sin hacer pelea en los anteriores, cosa que siempre hay que evitar severamente.

El referee dará el fallo a los peleadores levantando en alto el brazo del ganador. Si falla empate, levantará un brazo de cada uno de ellos. Si declara nula la pelea, levantará su propio brazo. El referee debe evitar tener jurados que lo asesoren en el fallo, por cuanto ello se presta a llevarse la responsabilidad por culpa de una posible mala apreciación de los jurados. Un jurado jamás podrá apreciar una pelea y sus detalles, como el propio referee.

Pero en cambio, un referee que se encuentra ante una lucha que tome caracteres serios por una apuesta, puede exigir de la Institución o Comité que preside el match, que le permitan nombrar un pequeño cuerpo de consejeros con quienes consultar, si lo tienen a bien, antes del fallo, y en tal caso, el referee tomará o no sus consejos según su propio criterio.

A un buen referee le conviene estar suficientemente bien preparado para no necesitar de consejeros y dar su veredicto instantáneamente con el término de la pelea. Eso lo prestigiará.

Como última frase, daremos este consejo a un referee: "Buen criterio, buen criterio y buen criterio".

# UNA EXCURSION A LAS CRUCES

**EXPLORANDO POR LAS PLAYAS.—HERMOSA INICIATIVA DEL CENTRO DEPORTIVO FERROVIARIO MAPOCHO**

Conforme con los anuncios que oportunamente hiciera la prensa respecto a una excursión que tenía proyectada dicho Centro a Las Cruces, ésta se efectuó el domingo último.

Por el tren de las 7.45, y en un carro especial puesto por la superioridad de la Empresa, a disposición del Centro Mapocho, cerca de un centenar de socios y miembros de sus familias eran conducidos a Cartagena.

El viaje se hizo en amena charla, alternando los chistes con los comentarios que ofrecían al viajero los hermosos paisajes que se observan por doquier, especialmente entre el trayecto de Malvilla a Cartagena.

Inmediatamente de descender, después de tomar algunas fotografías de la máquina y equipo del tren que condujo a los excursionistas y otras de las familias que descansaban en las playas Chica y Grande, los miembros del Deportivo Mapocho se encaminaron con rumbo a Las Cruces.

El trayecto entre Cartagena y Las Cruces, a pesar de los pocos edificios con que cuenta, es de lo más hermoso porque va por la playa.

Si el trayecto es agradable para el turista, mucho más lo es el imponente aspecto que presenta la fachada de Las Cruces, si se nos permite llamar así a los cerros en que están los magníficos chalets de los señores Víctor Pemjean, Carlos Gómez, Osvaldo Vial, Ramón Luis Henríquez, etc., etc., y el cómodo edificio hotel del señor Amadeo Gundelach (Q. E. P. D.)



En la tranquila playa de Las Cruces

A continuación de estos cerros aparece una pequeña pero muy hermosa playa blanca, llamada así con toda propiedad, pues sus arenas son completamente blancas. ¡Qué hermosos paisajes se observan en derredor! ¡Qué rocas más soberbias e imponentes! ¡Cómo deshacen fácilmente las enormes olas que a cada momento van a acariciarlas!

En Playa Blanca encontramos pocas familias, casi todas de Las Cruces, ya que pudimos reconocer a la del señor Barros Errázuriz, las Marín M., Marín Ugalde, Marín Carmona, etc. La caravana formada por los socios del Deportivo Mapocho también descansa en esta playa un momento y luego continúa al lugar de término de la excursión, los últimos cerros de Las Cruces. La ascensión a éstos se hace por cómodas escalinatas de piedra con descansos igualmente cómodos, distribuídos en trechos cortos. El paisaje que se presenta a la vista del observador en aquella altura, es de lo más hermoso. Después de dar un paseo por los alrededores del castillo del señor Alfredo Barros Errázuriz, por los cerros y sus picachos, los excursionistas pasan al Hotel Playa Blanca, en donde el Centro Mapocho tenía preparado un almuerzo.

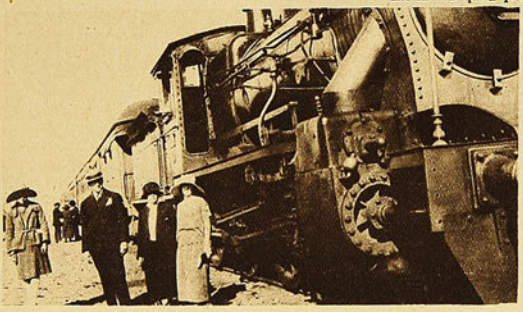

El convoy que condujo a los excursionistas



Algunos excursionistas posan con simpáticas veraneantes de Las Cruces



Parte de los excursionistas en el puente Bellavista, frente al hotel del mismo nombre, en Las Cruces.

# LA ASOCIACION DE NATACION Y WATER POLO DE CHILE

**La importancia que se daba a la natación. — Un poco de historia, cuyos hechos no hemos visto, pero nos han sido relatados.—Mr. Spencer Le May, cuenta cuando construyó el primer goal en Valparaíso.—La beneficiosa labor de la institución.—"Todo el mundo tiene que nadar", dice el presidente. — Records. — Ayuda a la Asociación.—Un deber patriótico.—La Royal Life Saving Society. — Y la mar de noticias.**

Ya que vamos a hablar sobre natación, creemos que no está demás recordar la importancia que se daba antiguamente al nado, especialmente entre los romanos. El arte de nadar formaba en Roma una parte tan importante en la educación de la juventud de todos los órdenes y de todas las condiciones, que era considerado como un gran ignorante todo aquel que no hubiese aprendido a nadar. Para caracterizar a una persona grosera o a un hombre sin educación, decían, no sabe ni leer ni nadar. Los romanos ejercitaban a los soldados en este arte con el mismo empeño y cuidado con que hoy se ejercitan las diversas evoluciones. Cubiertos de sudor, dice un autor, debilitado por el cansancio y acribillados de heridas, veíaseles lanzarse al agua y atravesar los ríos con una celeridad verdaderamente sorprendente. Los soldados galos, refiere Julio César, podían atravesar los ríos que se opusieran a su paso, llevando consigo toda clase de objetos. Los francos tenían como un grande honor el saber nadar. Los egipcios y griegos prestaban especial importancia a la natación. Saltando desde aquellos tiempos hasta 1875, recordaremos la gran hazaña efectuada por el capitán Webb, de la marina británica, que atravesó los 34 kilómetros que separan a Francia de Inglaterra, entre Douvres y Calais nadador que pereció ocho años más tarde intentando atravesar a nado las grandes cataratas del Niágara. Después repitieron la travesía Davis Dalton y Bourgois, en 1911 o 12. El primer campeonato inglés de natación celebróse en 1875; corriose sobre 1|2 milla, y lo ganó el escocés Smith Wille. El Marqués de Queensberry, el compilador de las reglas del box, falleció en 1900, encontrándose en una ocasión navegando con la escuadra inglesa, hizo la apuesta a que alcanzaría a nado el buque almirante que distaba de su barco un regular número de millas. Queensberry ganó la apuesta. Y cientos de ejemplos podríamos citar, para poner de relieve la gran importancia que se da en los países que marchan a la vanguardia de la educación física, al arte de la natación, no solamente porque coopera a la higiene, como porque es completamente necesaria para la vida. Conviene que todos los hombres y mujeres aprendan a nadar, por sport, por higiene y librarse de los peligros que ofrece el agua.

Estas y muchas otras consideraciones, nos han hecho aplaudir con verdadero entusiasmo a la patriótica labor en que se encuentra empeñada **la Asociación de Natación y Water Polo de Chile**, afiliada a la Federación Internacional de Natación Amateur, cuyo representante en nuestro país es el incansable luchador señor Spencer Le May.

La Asociación de Natación y Water-Polo de Chile, fué fundada en 1920, y autorizada el 12 de agosto de 1921, por Decreto Supremo N.o 1380.

Veamos cómo Mr. Spencer Le May da a conocer los primeros pasos en favor de la institución que gobierna.

"Desde el inolvidable día sábado 10 de enero de 1918, cuando construí con mis propias manos en la Casa de Botes de la Asociación de Clubs de Regatas de Valparaíso, el primer par de goals de Water-Polo de tamaño reglamentario, hasta el presente, el juego de Water-Polo ha hecho grandes progresos, no tan sólo en este puerto, sino también en otras ciudades de la República.

En los primeros días de 1918, gracias a la ayuda de los señores Percy Mac Donald y Alvin Carlson, del Club de Regatas "Valparaíso", y el señor C. Vigar, traduje y publiqué la primera edición de las Reglas del juego de Water-Polo, traducción que mereció buena aceptación entre nuestros aficionados, siendo ésta la primera traducción que se publicaba, en castellano.

Después de las competencias que inauguró la Asociación de Clubs de Regatas, hemos visto la



El señor Spencer Le May.

competencia Sanguinetti y hemos visto, también, la formación de las Asociaciones, de Natación y Water-Polo de Chile e Inter Office de Water-Polo. Hemos visto, además, la formación del primer equipo internacional de Chile, al que tuve el honor de entrenar.

Agotada mi primera edición de las Reglas del juego de Water-Polo, he entregado a la circulación una segunda edición, revisada, a la que he agregado las Guías y Consejos Oficiales a los Arbitros, siendo todo ello, traducción fiel de las reglas en vigencia en la Federación Internacional de Natación Amateur y me halaga la esperanza de que mi pequeña obra contribuya a la mayor difusión y progreso de este sano y viril deporte y al perfeccionamiento en su juego".

La Asociación ha ido extendiendo su radio de acción a toda la República. Para mayor facilidad se han designado oficiales locales en diversas ciudades, quienes tienen la obligación de cooperar, de acuerdo con el directorio, a todo lo relacionado con la difusión de los deportes acuáticos.

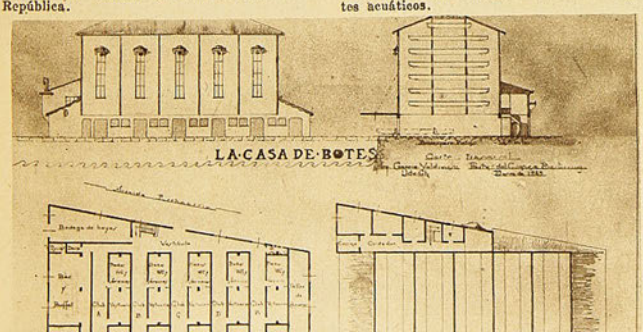


Reproducción del plano del edificio de la Casa de Botes, que se construirá en el malecón, frente a la Estación Bellavista.

La Asociación cuenta con veinticinco clubs, número que promete ir aumentando a medida que se vayan conociendo en el país los hermosos fines que se persiguen.

"El directorio—según dice la detallada memoria de la 6.a temporada—no ha omitido esfuerzo alguno para difundir por todos los medios a su alcance, la práctica de la natación y en especial la construcción de piscinas, y al efecto, después de larga y tenaz lucha, ha podido convencer a las autoridades de la absoluta necesidad que existe de construír una piscina adecuada, dentro de las reparticiones del Stadium de Playa Ancha, para el caso de que estas obras llegasen a ser una agradable realidad. Al mismo tiempo, el Directorio ha hecho un detenido estudio de otros sitios que son apropiados para dicho objeto, y recomienda muy especialmente a las autoridades, el sitio al lado de la Caleta Jaime y próximo a la Cancha de Carabineros, donde fácilmente podría construirse una piscina apta para las necesidades actuales, a poco costo y donde los nadadores y novicios podrían bañarse al aire libre y sin peligro alguno.

Debido a las finas atenciones que en todo momento han recibido de la comisión que tiene a su cargo el Stadium Policial de Santiago, la práctica de la natación en la capital ha sido fomentada en una forma por lo demás halagadora y no dudamos que en una fecha muy próxima tendrán ocasión de ver un buen número de Clubs afiliados a esta Asociación, tomando parte en campeonatos inter-club de water-polo, en forma análoga a los que actualmente se efectúan en Valparaíso.

Motivo de nuestro especial regocijo, dicen, fué la presencia en Santiago de un grupo de nadadores del Club Neptuno de Valdivia, quienes contribuyeron a dar mayor realce a las competencias, presentando un selecto grupo de jugadores de Water Polo. Esperamos, pues, que en la temporada próxima a iniciarse, el ejemplo de los animosos y entusiastas nadadores valdivianos, sea imitado por buen número de deportistas de otras ciudades.

He aquí algunos datos de mucho interés para nuestros aficionados:

## CAMPEONATOS DE CHILE DE NATACION Y WATER-POLO, DESDE SU CREACION

**Natación.—**

**Campeonato de 100 metros libre**

1922|23.—1.o Marcos Maino (S. S. I.), 1'24"; 2.o F. Consiglieri, (S. S. I.); 3.o J. Gandolfo, (S. S. I.); Baños de "El Parque", Valparaíso.

1923|24|—1.o Víctor Nugent, (C. R. "Valparaíso"), 1'25" 2|5; 2.o A. Armstrong, (C. R. "Valparaíso"), Stadium Policial, Santiago.

**Campeonato de 200 metros libre**

1923|24.—1.o Werner Arndt, (C. R. Alemán), 3'14" 3|5; 2.o C. Walz, (C. Cimnn, Alemán, Baños de "El Parque", Valparaíso.

**Campeonato de 300 metros libre**

1923|24.—1.o Werner Arndt, (C. R. Alemán), 5'18" 1|5; 2.o E. Braga, ("Serena"); 3.o G. Ramírez, (Q. Normal), Stadium Policial, Santiago.

**Campeonato de 1000 metros libre**

1923|24.—1.o Enrique Braga, ("Serena"), 19'52" 2|5; 2.o G. Ramírez, (Q. Normal); 3.o Rafael Zúñiga, (Q. Normal), Stadium Policial, Santiago.

**Campeonato de 100 metros al pecho**

1923|24.—1. Carlos Hucke, (C. R. Alemán), 1'39" 2|5; 2.o R. Prieto, (Dep. Playa Ancha); 3.o E. Sichtig, (C. Gimnástico Alemán).

**Campeonato de una milla (aprox.) en el mar, estilo libre.**

1923|24.—1.o Rafael Zúñiga, (Q. Normal), 33'36" 4|5; 2.o Edo. Chandía, (Jorge V.); 3.o E. Braga, ("Serena"), Valparaíso.

**Campeonato Inter-Club estafeta (250 metros, cinco nadadores)**

1922|23.—1.o C. R. "Valparaíso", 3'9", Isensee, Mallia, Bradnam, Ramson, Nugent); 2.o S. S. Italiana, 3'12"; 3.o C. R. Alemán.

1923|24.—1.o C. R. Alemán, 2'59" 2|5, (Hartog, Hucke, Schaub, Arndt, Grote); 2.o C. Dep. Playa Ancha.

**CAMPEONATOS REGIONALES. — Santiago.**

**100 metros, estilo libre**

1923|24.—No se efectuó.

**200 metros, estilo libre**

1923|24.—7.o F. Hellwig, (C. Gimn. Alemán), 4'1" 2|5; 2.o K. Walsh, (C. Gimn. Alem.); 3.o H. Parada, (Atl. Policial).

**300 metros, estilo libre**

1923|24.—1.o G. Ramírez, (Q. Normal), 5'39"; 2.o A. Selle, (C. Gimn. Alem.); 3.o H. Parada, (Atlético Policial).

**1,000 metros, estilo libre**

1923|24.—1.o R. Zúñiga, (Q. Normal), 20'26"1|5; 2.o G. Ramírez, (Q. Normal); 3.o Luis Núñez, (Q. Normal).

**Inter-Club, estafeta 5x50**

1923|24.—No se efectuó.

**100 metros al pecho**

1923|24.—1.o F. 2.o Zúñiga, (Q. Normal), 1'46"1|5; 2.o E. Sichtig, (C. Gimn. Alemán); 3.o W. Recius, (C. Gimn. Alemán).

**VALPARAISO**

**100 metros, estilo libre**

1923|24.—1.o A. Armstrong, (C. R. "Valp."), 1'24"1|5; 2.o V. Nugent, (C. R. "Valp."); 3.o C. Hucke, (C. R. Alemán).

**200 metros, estilo libre**

1923|24.—1.o W. Arndt, (C. R. Alem.), 3'14"3|5; 2.o V. Nugent, (C. R. "Valp."); 3.o A. Rodríguez, ("Serena").

**300 metros, estilo libre**

1923|24.—1.o W. Arndt, (C. R. Alemán), 5'10"2|5; 2.o E. Braga, ("Serena"); 3.o A. Sabugo, (C. R. "Valp.").

**1000 metros, estilo libre**

1923|24.—1.o E. Braga, ("Serena"), 18'54"; 2.o W. Arndt, (C. R. Alemán).

**Inter-Club, estafeta**

1923|24.—1.o C. R. Alemán, 3'2"1|5; (Arndt, Grote, Hartog, Hucke, Schaub); 2.o Y. M. C. A.; 3.o (C. Dep. Playa Ancha).

**100 metros, al pecho**

1923|24.—1.o Carlos Hucke, (C. R. Alem.), 1'39"; 2.o R. Prieto, (Dep. Playa Ancha); 3.o E. Goldsmann, (C. R. Alemán).

El señor Spencer Le May, representante de la "Royal Life Saving Society", de Inglaterra, ha editado en castellano un manual de instrucción, el que por su bondad, ha sido adoptado oficialmente. La "Royal Life Saving Society", se fundó con el fin de disminuír en lo posible las numerosas pérdidas de vidas ocasionadas anualmente por ahogamientos, y para, con este objeto, tratar de propagar la enseñanza de los mejores métodos de salvamento y resucitación de los aparentemente ahogados.

La Asociación está empeñada en conseguir el establecimiento de piscinas en todos los puntos del país, para poder seguir desarrollando su amplio y benéfico programa. El Gobierno, las Juntas de Vecinos, los Municipios, los hombres favorecidos por el dios "Peso", etc., deben prestarle su incondicional ayuda porque la obra de la Asociación de Natación y Water-Polo de Chile, es una obra de beneficio nacional.

L. PIN.

# La inauguración de la primera Plaza de Juegos Infantiles en Valparaíso

## UNA VICTORIA DE "LOS SPORTS"

La inauguración de la primera plaza de juegos infantiles en Valparaíso, es una verdadera victoria para LOS SPORTS, porque desde su primer número hasta hoy, que celebra su centenario, ha venido batallando sin cesar para que se establezcan sitios de deportes en todos los puntos del país.

Como era de esperarlo, los alrededores de la plaza de juegos se hicieron estrechos para dar cabida a las numerosas personas que deseaban presenciar la inauguración.

El doctor Grossi, en nombre del señor Intendente de la Provincia, declaró inaugurado el recinto infantil.

Al inaugurar — dijo — la primera plaza de juegos para niños, quiero puntualizar el aplauso y satisfacción de un grupo de hombres idealistas, que ven hoy transformada en realidad sus aspiraciones en este modesto acontecimiento que lleva en sí la encarnación de una idea, la consagración de un derecho y constituye un eslabón importante de una cadena que encierra el resguardo y cuidado de una raza, cuya destrucción miramos impasibles.

La ciudad ha creado un medio artificial que asfixia las energías del niño. Los patios han ido poco a poco desapareciendo, y sólo la calle, con sus inmundicias, tentaciones y peligros, ofrece al niño las oportunidades de ejercitar su vigor, que para el mundo infantil el juego no sólo representa una suprema satisfacción, sino también un mandato imperativo de la naturaleza. Leyes, reglamentos, autoridad, han sido creados por los hombres y éstos han olvidado, al dictarlos, que han tenido infancia. Propietarios, vecinos, miran al niño que busca en el juego alegría y fuerza, bandas de forajidos a los que hay que aterrorizar, reprimir o castigar con prisión.

El niño se transforma así, poco a poco, en enemigo del orden.

Va, pues, la plaza que inauguramos a contribuír al desarrollo, a la transformación del niño en adulto, va a ser la fuerza que va a liberarlo de la influencia malsana de la calle y del conventillo, va a despertar la alegría, la felicidad de vivir y a darle la noción de que la sociedad considera al niño y lo respeta.

Padres de familias, ricos y pobres, que me escucháis, enviad vuestros hijos a las plazas de juegos a ejercitar, por medio del deporte, facultades de orden superior, que no tenéis derecho a negarles, porque os rebeláis contra una ley natural. No cumplís con vuestro deber reteniendo vuestros hijos libres del contento vivificante del sport. El país necesita ciudadanos sanos de cuerpo y de espíritu y esto sólo puede obtenerse luchando en el medio social y disfrutando de la alegría y el placer que proporciona la satisfacción de una comunidad que se conoce y se ama.

Niños — terminó el doctor Grossi — al fin tenéis un rincón que es todo vuestro; aquí tenemos un rincón al que no llegan los combates de los hombres; de aquí puede brotar un mundo nuevo sin odio ni rencores, sin envidia, ni pasiones, una humanidad mejor, más generosa, más sana y más feliz.

---

Inmediatamente, entre grandes hurras y vivas, los niños existentes invadieron todas las instalaciones de la plaza, es decir, los columpios, trapecios, barras, tangones, carrousell, basketball, etc., etc.

Las autoridades, después de distribuír dulces y refrescos, se retiraron gratamente impresionados del hermoso y patriótico acto.

La inauguración de la cómoda y útil plaza de deportes de la Avenida Argentina, es precursora del establecimiento de otras en diferentes puntos de la ciudad. Así lo exige la educación física de los miles de niños de Valparaíso que carecen de campos de juegos.



La Plaza de Juegos Infantiles inaugurada el domingo en Valparaíso.



El Intendente Municipal, acompañado del doctor Víctor Grossi y otras personalidades porteñas que asistieron a la inauguración.

Ya se ha dado el primer paso, y ojalá no se haga esperar el segundo.

¿Es mucho pedir una plaza de juegos infantiles por año? Creemos que no porque significan un gran progreso en favor de la salud y bienestar del mundo infantil, de los hombres que prestarán a la Patria en el día de mañana el precioso contingente de su robustez.

LOS SPORTS, órgano oficial de los deportistas chilenos, presenta a las autoridades de Valparaíso sus más entusiastas felicitaciones por tan brillante labor, felicitaciones que hace extensiva a todas las personas que en alguna forma han cooperado en ella.

# LA FIESTA DEL CLUB CICLISTA ESPAÑOL DE VALPARAISO



Grupo general de los socios y asistentes a la fiesta realizada en Las Zorras.



El directorio del Club Ciclista Español.

# LA FIESTA DEL CLUB CICLISTA ARCO IRIS



Partida de los corredores



Pasando por el pueblo de Marruecos



Gumercindo Salinas controlado por los jueces en pleno recorrido



Familia del donante del trofeo



Antonio Cardona, ganador de la prueba

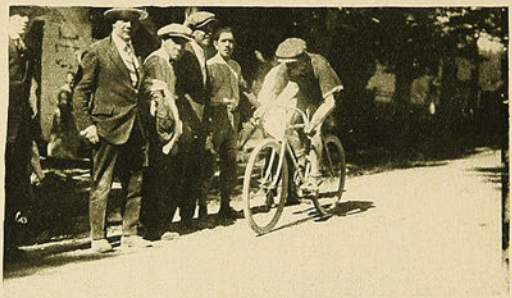

J. Yaconi, que ocupó el segundo lugar



D. Daniel Palma, donante del trofeo, con el ganador, Antonio Cardona.



Luis Moya, que remató tercero, al llegar a la meta.

El domingo se llevó a cabo la carrera Santiago-Peñaflor, organizada por el Club Ciclista Arco Iris, como uno de los números destinados a celebrar la recepción del nuevo directorio. La carrera tuvo especial interés y fué seguida por numerosos socios en automóviles y motos. En Peñaflor se sirvió un buen almuerzo, durante el cual reinó la mayor alegría.

# NUESTRA PAGINA IQUIQUEÑA



Un grupo de nadadoras iquiqueñas, en pose para "LOS SPORTS".



La campeona.



Después del baño un poco de ejercicio...



Los jugadores y delegación de Arica, que asistieron al almuerzo ofrecido por la Liga Tarapacá

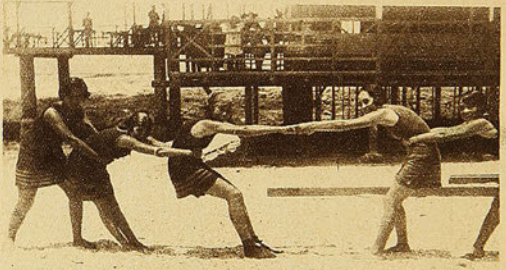

Las atléticas de Mac Sennett en Iquique...



Tres sirenas invencibles en los 25 metros.



—¡Apúrese, Romero!...



La delegación de Arica al pie del Monumento Prat, en pose para "LOS SPORTS".







## CULTORES DEL BOX



Mario Valdés, que se medirá próximamente con J. Bull.



Raúl López, de 66 kilos. Acepta desafíos de aficionados de su categoría.



Juan Sadoval, 50 kilos. Queda también a disposición de sus colegas.

Una vez más comunicamos a nuestros lectores, que debido al decreto ley que prohibió las loterías y sorteos, muy a nuestro pesar, nos hemos visto obligados a suspender el sorteo que teníamos anunciado para el 20 de diciembre. Esperamos la modificación de ese decreto para resolver en definitiva sobre el particular.

# EL FOOTBALL EN CHILE EL AÑO 1893



Debido a la amabilidad del señor Tomás Crangle, uno de los padres del football nacional, nos es grato reproducir el equipo del Valparaíso Football Club en el año 1893, es decir, 32 años pasados. Esta hermosa fotografía fué tomada en el citado año por el señor R. Dyte, quien tenía su taller en la Plaza de la Victoria. Este notable equipo, que se puede denominar el team de los introductores del football en Chile, estaba formado por los siguientes jugadores:

Webb; Quenell; Mc Lean; Scott; Crangle; Roberts; Tulleuton; Fleming; Ballwing; Bailey; Gifford.

De estos jugadores viven en Valparaíso Gifford y Tom Crangle, que se conserva "strong and happy". Mr. Crangle es el forward que está con los brazos cruzados al lado del center.

Creemos muy necesario dar a conocer las palabras que nos dijo Mr. Crangle, quien, a pesar de ser hijo de Gran Bretaña, ama a Chile con todo entusiasmo y lo considera como su segunda patria. Es un anglo-chileno.

"Años pasados habíz mejores jugadores de football porque únicamente se jugaba en invierno y porque todos se sometían llenos de interés al entrenamiento diario".

En aquellos tiempos no se jugaba por obligación, por compromisos contraídos con los dirigentes, sino por amor al sport y al club que se pertenecía. Es necesario que vuelvan aquellos tiempos para que el football chileno pueda figurar con brillo en las contiendas internacionales. Y todo esto lo pueden conseguir los dirigentes.—L. P.

# LOS SPORTS

Editores propietarios: Empresa "Zig-Zag"

Año II.—Núm. 102.—Santiago de Chile, 20 de febrero de 1925



EL EXCELENTE TIMONEL Sr. ENRIQUE GOGGERO, DEL CLUB ITALIANO DE REGATAS, QUE EN REPETIDAS OCASIONES HA LLEVADO A LA VICTORIA LOS COLORES DE SU CLUB.

PRECIO: 60 CENTAVOS

# PUEDE SER...



Apunta Ud. su dinero a un número. Gira la ruleta. Salta la bola de casilla en casilla. Puede ser que Ud. gane. Pero también puede ser que pierda. Pide Ud. en la botica "un remedio para el dolor de cabeza", sin especificar cual desea y recibe una cápsula, o una oblea, o una papeleta. Puede ser que le hayan dado un buen remedio, pero también puede ser que no. En el mercado hay cientos y cientos de analgésicos. Unos son ineficaces; otros son lentos; otros alivian pero afectan el corazón. ¿Cuál recibió Ud? No siga confiándose al "puede ser" en punto tan delicado. Cuando quiera aliviarse cualquier dolor o cortar cualquier resfriado sin peligro alguno para su salud, pida clara y precisamente CAFIASPIRINA (Aspirina con Cafeína) que es el analgésico perfecto. No solo obra mucho más rápidamente que cualquiera otro, sino que ES COMPLETAMENTE INOFENSIVO PARA EL CORAZON. Por eso los mejores médicos lo prefieren a la aspirina sola. Se vende en tubos de 20 tabletas y SOBRES ROJOS BAYER de una dosis.







Los tubos de 20 tabletas llevan el sello de garantía BAYER, de color amarillo. Unicamente aquellos tubos que lo llevan son legítimos.



SEMANARIO NACIONAL

# LOS SPORTS

Editores propietarios: Empresa "Zig-Zag"

Año II. Santiago de Chile, 20 de febrero de 1925. Núm. 102.

## RASGOS CULMINANTES DEL CAMPEON CICLISTA FELIX FOUREY

**Un exponente extraordinario que relata a "LOS SPORTS" los pasajes más interesantes de su vida ciclista.—Modestia excesiva para callar lo que al lector interesa.—Un notable campeón en pista y un imbatible competidor en caminos.—"Los senderos chilenos no tienen para mí el encanto de lo desconocido".—"Eso de dispersar el lote, no lo hacía por curiosidad; era por obligación..."—Producido un empate, Fourey señaló la conveniencia de no definir situación con Alejandro Vidal, ya que este corredor debía abandonar la pista por ocupaciones particulares.—"El solo abandono de la pista del "Zorro" daba a Fourey los honores de la victoria". —Su hermano Edmundo Fourey, compañero del Club y socio de numerosas empresas deportivas por caminos.—"Las aristas sobresalientes de un campeón ciclista, no son exactamente las mismas en geometría..."**

Las rutas polvorientas, saturadas de un ardor enervante, provocado por la quemante canícula; el retazo de camino oscuro, han visto pasar, altivas y siempre gallardas, las siluetas de dos magníficos exponentes del ciclismo: los hermanos Félix y Edmundo Fourey.

Los innumerables senderos que circundan la capital, Valparaíso y otras ciudades chilenas, no tienen para ellos el secreto de lo desconocido.

"LOS SPORTS" dentro de su vasta pauta de trabajo, se tiene incluída la de dar a la publicidad la hoja de servicios de estos espléndidos "routiers", notables cultores del vigor físico que han paseado victoriosos los colores de las entidades que los cuentan en su seno.

Con la afabilidad que lo caracteriza, Félix Fourey, siempre sonriente, con su rostro de niño alegre que mira la vida por el prisma de sus bellos encantos, se entrega a una charla con nosotros, dispuesto a desenvolver la madeja que oculta su interesante y hasta pintoresca vida deportiva.

—Siendo para "LOS SPORTS", me tienen a sus enteras órdenes — nos manifiesta risueño.

Fourey tiene dentro de su personalidad, entregada al cultivo de los ejercicios físicos, una arista sobresaliente: se ha perfilado por su magnífica moralidad, musculatura recia, y por ese don de agradar no alterando la espontánea desenvoltura de sus acompasados movimientos.

Su cuna natal reside en Lyon; fué por el año de 1897. Sus padres son Enrique Fourey y la señora Eugenia Mary de Fourey. Nacidos en un hogar ejemplar por sus bellas virtudes, Edmundo y Félix Fourey, son dos seres que trasparentan la nitidez de sus almas de luz.

Vino a Chile contando apenas 8 años, conjuntamente con su familia.

En el Colegio de "Le Villete", ubicado en Lutecia, recibió los primeros consejos de instrucción, demostrando una clara inteligencia, contracción al estudio y plena disposición para las labores industriales.

Venidos a Chile, sus padres se establecieron en la metrópoli, en la calle Santo Domingo. Las obligaciones naturales de la vida, obligaron a los hermanos Fourey a cultivar de lleno el gusto por el trabajo. Un bien montado taller de mecánica que dirigía el señor Enrique Fourey, sirvió de base a los comienzos en los gages mecánicos. Actualmente laboran en la Avenida Inglaterra, 1154.

### Cómo se inició en el deporte

Acompañado de su hermano Edmundo, Félix hacía continuas excursiones a los alrededores de Santiago, y en sus correrías llegaban hasta Valparaíso. Un suizo y un italiano, completaban, a veces, la partida.

Colina, Puente Alto, Apoquindo, Casablanca, Curacaví, Conchalí, San José de Maipo, etc., son poblados que no tienen para ellos ningún secreto ni el encanto de lo desconocido.

En 1920, Enzo Fantinatti, socio destacado del Audax Club Sportivo Italiano, indujo a Fourey a incorporarse de lleno a las actividades ciclistas, a fin de tener un campo más amplio a sus afinidades pedaleras.

Alberto Benítez, Jesús Magaña, Bartolomé Garibotto, Luis Eguia, Ernesto Román, Justo Navarro, Carlos Varela, Luis Arredondo, Juan Ferrari, Raimundo Sturione, Abraham Moraga, y no menos de una veintena más, participaron en la gran carrera Santiago-Valparaíso, la tan discutida prueba que dió la victoria a Benítez, el "crack" de las pistas nacionales.

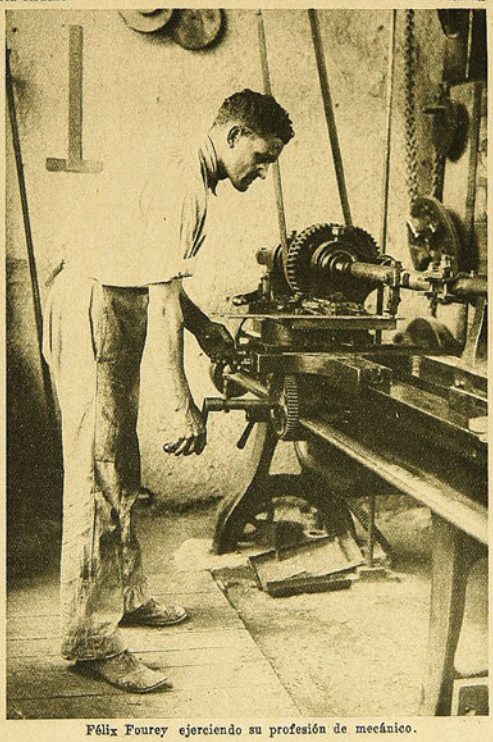

Félix Fourey ejerciendo su profesión de mecánico.

Félix Fourey iniciaba sus armas en esta carretera, que para él no tenía secretos, pero debía hacer frente a corredores avezados en las lides ciclistas, a fin de tener un campo más amplio a sus afinidades pedaleras.

Como "iniciado" le correspondió clasificarse en el segundo grupo.

Dando palmarias demostraciones de su espléndido vigor físico, ocupó el tercer lugar, cubriendo la distancia en 7 horas, 58". Le cupo el alto honor de poner a raya a corredores afamados de aquella época, que jamás imaginaron la colocación destacada que ocuparía un corredor que actuaba por primera vez en lides ciclistas. ¡Fué el comienzo, el primer destello de la rosada aurora!

### Los laureles de la victoria

La prensa porteña y metropolitana batió a vuelo las campanas del elogio, provocando un elevado revuelo entre los ciclistas santiaguinos y del vecino puerto, por la performance extraordinaria de un "junior".

El año 1920 declinaba en sus últimas tonalidades. La temporada ciclista estaba terminada, pero esto no fué óbice para que Fourey efectuara numerosas excursiones a los alrededores de la capital, visitando las bellezas naturales que muchos chilenos desconocen.

Poco duró la "relache". Los primeros días de febrero corrían, cuando la entidad ibera organizó en el Velódromo del interior del Parque Cousiño (destruído por la maraña de espíritus mezquinos), un torneo que vino a acentuar el prestigio de Fourey.

Aquel día todo fué uno, y el representante del Audax Italiano se cubrió de gloria, obteniendo las clasificaciones preferentes en las carreras para 2.a categoría, sobre 4 y cinco mil metros. Pávez, Alberto Cherardelli, Bartolomé Coll y Tito Rodríguez, mordieron el polvo de la derrota, cedieron posiciones a "Lo mejor".

Y nuevamente el 28 de febrero del mismo año de 1921, se adjudica dos nuevos triunfos, aventajando esta vez a Pedro Mantelli, su compañero de club que se perfilaba imbatible en 6.000 metros.

¿Y hemos de seguir? Largo sería detallar una a una las numerosas victorias conquistadas por Félix Fourey, dejando señalada la estela a una vida plena de grandiosas actuaciones en la lisa.

En equipo con Fantinatti participó en los 30.000 metros por elencos de dos corredores. Esta jornada la organizó la colonia Ibera a beneficio de la Casa de Salud "España", magna obra de beneficencia. Fourey tuvo una actuación brillante en esta oportunidad, alcanzando una colocación sumamente honrosa.

Su paso de la segunda categoría a la primera, se hizo con toda facilidad. No tenía serio competidor, y en esta virtud, a fin de descontar terreno en esta relación, diremos que prosiguió conquistando las victorias que le estaban señaladas por sus buenas condiciones físicas.

Eduardo Venegas, Alfredo Alonso y otros más, en 6.000 metros, cedieron terreno a Fourey, en una prueba en que el vencedor cubrió la distancia en el tiempo record de 10.33 1/5". Esta performance por sí sola, basta para servir de base a su actuación brillante.

El Audax Italiano, según el calendario, organizó un torneo en la pista del Parque Cousiño. Fué una ocasión más para que obtuviera triunfos magníficos, dejando colocados los colores de su club en sitio honroso.

En octubre de este mismo año, obtuvo tres victorias en un solo día.

La entidad italiana, por intermedio de Antonio Grilli, Luis Mantelli y Félix Fourey, se adjudicó la Copa "Municipal" en las carreras verificadas el 10 de octubre. Este formidable equipo aventajó a sus contendores en forma holgada, y correspondió a nuestro campeón el honor de "rematar el triunfo".

Dos días después, la Colonia Española verificó la carrera Santiago-Colina-Santiago, como homenaje a las fiestas de la Raza. Francisco Torremocha era señalado gran favorito, y mu-

chos daban por descontada su victoria. Ya en el terreno, el representante de los colores rojo y gualda, se apoderó de la vanguardia, manteniendo un tren endemoniado; pero ante el impetuoso avance de Alejandro Vidal, Félix Fourey y Francisco del Valle, cedió terreno y hubo de contentarse con la cuarta colocación. Intertanto, Fourey remataba la acción con un triunfo que lo consagró como el mejor corredor existente en Chile en caminos. El tiempo empleado, 2 horas, 15 minutos, demuestra la violencia del tren.

El año 1922 es más intenso aún en actividades ciclistas.

Desde mayo a octubre, mantiene honrosamente colocados los colores de su institución, venciendo en innumerables jornadas por pista y camino. De paso, recordaremos su victoria en los 7.000 metros, cubriendo el recorrido en 13.18.4|5''; 5.000 metros del 21 de Mayo, en 10.17 1|5. Este tiempo fué notablemente mejorado el 28 de mayo; en efecto, Fourey recorrió la distancia en 8.5'', quebrando su propio record.

### Fourey, un remarcable "routier"

Por aquella época la ruta Santiago-Colina estaba en pésimas condiciones, y por estas circunstancias, el comité del Club Ciclista Ibérico, estudiaba la realización de la carrera en otro sendero. Después de mil consultas se verificó la prueba en el camino indicado.

Más de veinte concursantes hicieron acto de presencia; entre ellos: Angulo, Jorge Videla, Severino Pieratini, Clodio Brito, Felipe Martínez, Jesús Abeleida, Eduardo Venegas y Félix Fourey.

Desde el momento de la largada, y cuando se habían recorrido escasos kilómetros, se dió por descontada la victoria de Fourey, pues mantenía su clásico tren violento. Videla fué, sin embargo, el único competidor que puso en amago las posiciones del victorioso, pero sin lograr en ningún momento una situación definitiva a su favor.

### El formidable campeón

Y no se crea que Fourey es solamente un gran "routier", a pesar de las victorias por pista que hemos mencionado ya; pero es digna de anotarse su actuación en las "cinco horas", del 12 de noviembre de 1922.

Participaron en aquella brillante contienda, trece equipos; entre ellos: Bermejo-Chamorro, Mantelli-Grilli, Fourey-Simonetti, Rocuant-Silva, Angulo-Abeleida, Díaz-Paredes y Massanés-Coll.

En los momentos en que la jornada se encontraba en su período álgido, todos los corredores hacían tren alternativamente, pero la canícula enervaba su vigor físico. Fourey, demostrando sus condiciones de regia contextura muscular, obtuvo el sitio de honor en la octava etapa, aventajando a Mantelli, Bermejo, Brito y Coll, estrellas que entonces iluminaban con brillantes resplandores el firmamento ciclista.

Debemos agregar que a los "demarrages" de Fourey, a su tren violento, se debió en gran parte el kilometraje recorrido de 148 kilómetros, 666 metros.

El Club Ciclista Internacional sintió un palpito de soberbio ambiente ciclista, y aprovechó con patriótico entusiasmo los magníficos revueltos que se sentían por doquier. Su incansable actividad lo llevó hasta obtener la venida de un equipo de Concepción, con todo su cortejo de ingentes gastos.

Quince teams concursaron, pudiendo mencionar a: Díaz-Venegas, Abeleida-Maiza, Juillet-Salazar, Videla-Saavedra, Rocuant-Labarca, Cofré-Sanguinetti y el vencedor, compuesto por Luis Mantelli y Félix Fourey.

El recorrido fué sencillamente enorme: 316 kilómetros, 666 metros, superior en 52 kilómetros al recorrido verificado el 9 de diciembre de 1917, por el elenco Alberto Benítez-José Gutiérrez.

En el trascurso de la cuarta etapa, Fourey hace un "demarrage" violento, dispersa al lote, y en combinación activa, inteligente y tesonera con los equipos Díaz-Paredes y Morales-Gomila, logran aventajar por una vuelta a sus tenaces perseguidores. Esta vigorosa embestida de Félix Fourey le valió atronadores aplausos, y en verdad que los merecía.

Acuden presurosos a nuestra mente los recuerdos a un día en que Fourey llevó la más absoluta convicción hasta a los espíritus más recalcitrantes sobre sus espléndidas condiciones. Era el 9 de octubre de 1923. Ese día la colonia Ibera ofrecía una magna fiesta deportiva-social en honor del Excmo. señor Ministro de España, don Bernardo de Almeyda y Herreros, distinguido diplomático recientemente acreditado ante nuestro gobierno.

Las jornadas, base de la reunión, contaban con la participación de este magnífico exponente. Sintiendo en su alma revuelos a actuaciones que le servirían de trasunto fiel, venció en la prueba para campeones, y en la contienda final mantuvo todo el tiempo el tren de la carrera.

Días más tarde, el 22 del mismo mes, en la ruta Santiago-Talagante, ida y vuelta, escribía una de las páginas más brillantes de su hoja deportiva, obteniendo una magnífica victoria sobre "routiers" de la talla de Norberto Morales, Jorge Videla, etc., especialmente este último, que regresaba del Brasil precedido de una destacada actuación internacional. Ernesto Gaete, Segundo Jeria y Juan Bellet, se repartieron los honores del triunfo en el segundo grupo.

Anotaremos un dato técnico brillante: Fourey marcó en los 32 kilómetros que separan a Santiago de Talagante, 55'45'', tiempo recomendable en un camino pésimo, que sólo tiene escasas partes aceptables. El regreso, y al no sentir amagadas sus posiciones, lo efectuó con un tren moderado, cubriendo el total de 62 kilómetros, en 2 horas 25'.

El 19 de noviembre sorprende nuevamente con una victoria magistral, e iguala el sitio de honor a Alejandro Vidal en la ruta Santiago-Nos-Santiago, con un total de 10 puntos cada una. La jornada estaba dividida en etapas parciales, de modo que el tren debía ser obligadamente violento.

Es digno de anotarse el comentario que un rotativo hizo en aquella fecha sobre algo ocurrido durante la deliberación del jurado para definir el empate: **"Visto el empate, se llamó a los señores Vidal y Fourey, quienes estuvieron de acuerdo para que el puesto preferente no se definiera, pues el señor Vidal manifestó que debía dirigirse de inmediato a Santiago a cumplir algunas obligaciones particulares. Es un deber grato anotar que para arribar a esta solución hubo de parte del señor Fourey un elevado espíritu deportivo, pues el sólo abandono de la pista del señor Vidal, significaba la victoria de Fourey".**

Y rasgos como éste tiene innumerables, y todos los aficionados los recuerdan con satisfacción, porque aparte de rendir pleito homenaje a las condiciones físicas del campeón, recuerdan sus actuaciones morales que le tienen conquistado un sitio preferido.

El Velódromo "Barcelona" le sirvió de escenario en diciembre de 1923, para conquistar numerosas victorias en su categoría de campeones. Edmundo Moya, Norberto Morales, Ricardo Bermejo, Alejandro Vidal, sufrieron los rigores de la derrota en jornadas efectuadas en los días 10 y 23 de aquel mes. El 31 afianzó su prestigio en forma remarcable. Después de adjudicarse el segundo puesto detrás de Bermejo, en 1.200 metros, en la jornada de fondo sobre 75.000 metros, venció a Bermejo y Vidal, demostrando que su fuerte son las carreras de medio fondo y fondo.

### Sus últimas performances

A los pocos días de iniciado el año de 1924, Fourey continúa brillantemente por su senda de triunfos. Bate a Ricardo Bermejo en el desempate de campeones, 10.000 metros con cinco llegadas parciales. El campeón que nos ocupa se adjudicó los honores de la victoria, más el challenge "Pau Hermanos".

Al domingo siguiente se efectúa en la misma pista, la contienda sobre "cinco horas". Maillard-Juillet, Salazar-Banda, Godoy-Estay, Fourey-Argentieri, Juan y Luis Bellet, Roman-Araya, Pau-Morales, Nebot-Salinas y Moya-Silva, son los elencos que se presentan a dirimir superioridades.

Fourey-Argentieri no respetan la brillante hoja de servicios de algunos de los "consagrados" y obtienen una victoria que los señala como destacados exponentes del pedal. La cuarta y quinta etapa sirvieron para demostrar nuestra aseveración que dice relación con la resistencia del campeón, pues se edudica los sitios de honores, aventajando a Maillard, Alfonso Pau, Gumercindo Salinas y Juillet.

Durante dos domingos consecutivos se siguió verificando en Valparaíso y Concepción esta jornada. Fourey en los tramos finales justificó su demarrage formidable, y en la misma meta aventajó a Juillet, por una escasa media rueda. En Concepción afianzó su situación, nuevamente.

Los cien kilómetros corridos el 30 de marzo de 1924, sirvieron una vez más para confirmar las glorias de Fourey. Obtuvo una victoria que la prensa porteña calificó de colosal, pues el campeón metropolitano se adjudicó el puesto de preferencia en las diez llegadas parciales en que estaba dividida la prueba. Tiempo en el recorrido: 4 horas, 44 minutos.

Vino la división del ciclismo, por aquella época la Unión Deportiva Española terminó la construcción de el Estadio de "Santa Laura", y numerosos clubs abandonaron el seno de la Unión Ciclista de Chile para formar la Asociación de Santiago. También se constituyó el Club de Sports Francés, entidad que contó con la afiliación de: Maillard, Juillet, hermanos Bellet y hermanos Fourey.

En la inauguración de la nueva pista verificada el 15 de junio de 1924, Fourey participó defendiendo los colores de la Asociación en una carrera a la "americana", por equipo. Fué una victoria grandiosa, pues el campeón francés mantuvo en constante ataque a las huestes visitantes.

Su senda de triunfos continuó su curso en forma apreciable, obteniendo victorias sobre corredores como Maillard, Rocuant, etc.

El Velódromo "Santa Laura" fué escenario a la gran jornada de 100 kilómetros, prueba en la cual se marcó un tiempo colosal: 2 horas, 58''. Fourey-Maillard mantuvieron distanciados a elencos de la calidad de: Massanés-Coll, García-Gaete, Abeleida-Bautista y otros no menos inferior.

Cuando se controló el tiempo, se pudo constatar que se habría quebrado el record chileno que detentaba Luciano Sánchez de Viña del Mar, de 3 horas, 14 minutos.

En las "cuatro horas", verificadas el 21 de septiembre último, en equipo con Maillard, obtiene una brillante victoria, anotándose un recorrido record de 134 kilómetros.

La Unión Deportiva Española efectúa en su pista la magna jornada de las "10 horas" por equipos de dos corredores, en el Velódromo "Santa Laura". Participan 10 teams, seleccionados entre la "élite" de la Asociación. Maillard-Fourey vencen nuevamente en esta contienda de largo aliento, marcando un recorrido de 310 kilómetros. Gracias a los violentos embalajes del campeón, se pudo ganar hasta seis vueltas a algunos elencos.

El año ciclista se cierra en Valparaíso con la prueba "20 horas", efectuada en el Velódromo Los Placeres, de propiedad de La Unión Ciclista de Valparaíso. De la capital partieron numerosos elencos dispuestos a conquistar un triunfo interesante; pero vieron entorpecidas sus intenciones, la mayoría de ellos, ante la actuación de Maillard-Fourey, que batieron las palmas de la gloria con una victoria brillante, superando en 654 el recorrido verificado en la capital.

Y todavía habría que enumerar una veintena más de triunfos, pero sería fatigar a los lectores con la mención de detalles técnicos que confirmarían un juicio ya bien formado.

Detenta numerosos records que serán difícilmente batidos, y para cerrar sus actuaciones el próximo domingo vencerá en la carrera Santiago-Talagante, que organiza la Asociación. Decimos vencerá, porque a ciencia cierta, sabemos que no tiene rival serio en la capital.

---

Días mejores sonríen al ciclismo. La unificación, ese anhelo que con tanto afán indicamos en un número anterior, se cierne con todos sus encantos sobre el ambiente del pedal.

Fourey al hablarnos sobre su carrera ciclista, hace alusión también, a su ferviente deseo de que el deporte de sus afecciones se uniera en un solo haz, para hacer mejor ciclismo, cumplir en forma más completa con el ideal hondamente vivido.

Y como este magnífico exponente, lo ansían todos los que de verdad desean el ciclismo cultivado por todos, sólidamente aferrados a la cadena indisoluble del anhelo común.

Las contiendas internacionales no nos sorprenderán en situación desmedida, casi ensombrecida para el ideal. Estaremos fuertemente fusionados, presentando un bloque formidable a las pretensiones de los hermanos del continente.

TONOBAR.

# DON FELIPE, ANECDOTICO

**Emulo de Page y Comiglieri.—Una "fama" que le da fama.—La hazaña se repite en Argentina.—Un lavatorio histórico.—Aventura marítima.—Por las tierras de Caupolicán y Lautaro.—Para la final: En la Sierra Morena.—Dentro del Vesubio.—Anécdota del Barón de Marchi.—Los niños de don Felipe en el Club de La Unión.—Ligera silueta del entrevistado.**

### A LOS 7 AÑOS, PRECURSOR DE LA AVIACION Y CAMPEON DE LA ZABULLIDA

—Yo fuí el precursor de la aviación en Chile...

—¿Cómo así?

—En mi casa había muchas palomas. Y yo me entretenía viéndolas volar desde la galería del segundo piso hasta el gran patio, lleno de plantas. Lo que más me llamaba la atención era la forma irreprochable con que aterrizaban. Un día, autosugestionado, creyéndome palomo,



quizá, me lancé al vacío junto con mis compañeras aladas... Y si no hubiese sido que en vez de aterrizar, amaricé en las tranquilas aguas de un océano casero—vulgo tina—no estaría hoy relatándoles esta anécdota.

—¿Y cuánto tiempo estuvo usted dentro de la tina?

—Calculen ustedes: entré flaco como un pito y salí gordo como un tambor...

—Pero, en fin, ese vuelo y esos tragullos de agua, más o menos copiosos, le dieron a usted los títulos de precursor de la aviación y campeón de la zabullida.

—Ni eso, porque ningún cronometrador me tomó el tiempo.

### Tirador de espléndida puntería

"Poco después de terminada la guerra del 79, yo me encontraba en el Perú, donde me hice socio de un Club de Tiro al Blanco. Cierto día, el Club celebró un concurso que tuvo cierto carácter internacional, pues se invitó a la reunión a ciudadanos de diversas nacionalidades, especialmente a sudamericanos.

"Cerca ya del local en que debía celebrarse la fiesta, observo que flamean diversas banderas extranjeras, menos la chilena. Algo molesto por este desaire a mi patria, sigo avanzando, sin embargo. Volver atrás ya no era posible. ¡Cuál no sería mi alegría y mi satisfacción patriótica —imagínense ustedes—cuando al entrar al local, veo en el sitio de honor, las bandera chilena y argentina entrelazadas! Agradecido, estreché la mano del Ministro de la Guerra, señor Iglesias, funcionario que presidía el torneo.

"Y para que la tarde memorable aquella terminara plena de regocijo para mí, tuve la suerte de ser el primer tirador que marcara una fama.

De ello quedó constancia en un libro de anotaciones que lleva el Club".

### Medalla conmemorativa

"En otra ocasión fuí invitado a participar en un concurso de tiro,—revólver y pistola — que se celebraba en Argentina. Seguramente que alguien me habría recomendado como buena mano, pues resulté elegido para enfrentar a dos tiradores famosos. General de la República, uno de ellos.

Mi actuación en dicho torneo la atestigua este recuerdo, primer premio que me fué otorgado".

Y don Felipe nos muestra una artística medalla que pende de la cadena de su reloj.

### La necesidad tiene cara de hereje

"Durante la guerra del Pacífico, visité varios campos de batallas, debiendo alojar, cierta noche, bajo el mismo techo en que dormían dos altos jefes del Ejército.

"En el dormitorio no había, fuera de las camas de campaña, otro trebejo que un lavatorio.

"Aunque militares—y militares en campaña—estas criaturas también son víctimas de las mismas necesidades que los demás mortales. Así fué como, a medianoche, uno de los altos jefes hacía sonar ruidosamente el lavatorio...

"Bueno. Esto nada habría tenido de particular, si al siguiente día no hubiese habido necesidad de representar el segundo acto de la comedia.

"Inesperadamente llega anuncio de que esa misma tarde tendríamos la visita del General... digamos X. ¿Qué hacer para recibirle dignamente? La vajilla se reducía a unos cuantos cubiertos, huérfanos de platos y demás adminículos de la gente regalona. La olla servía de olla, fuente y plato, al mismo tiempo. A cientos de leguas se encontraba la primera casa donde se habría podido encontrar servicio de mesa. ¡Cómo solucionar el conflicto? Sólo aplicando el proverbio: "La necesidad tiene cara hereje". Así fué cómo sirvió de fuente y plato común, el lavatorio de la escena nocturna..."

### De Valparaíso a San Antonio, en bote a remos

"Tres amigos nos habíamos comprometido a efectuar una excursión en bote desde Valparaíso a San Antonio. Pero a última hora mis dos amigos se arrepintieron, aconsejándome desistiera de mi propósito excursionístico. No era posible. El ánimo estaba preparado para el viaje y habría sido desdoroso volver atrás.

Iniciamos la travesía. A poco de perder de vista el Puerto, el mar estaba un poco agitado, jugueteando buen rato con la embarcación. Rendido, me dormí al venir el día. ¡Mejor que no lo hubiere hecho! Al despertar, en vez de uno, me encuentro al frente de tres individuos. ¡Esto es grave!, me dije. E instintivamente eché mano del revólver. Maniobra que no pasó desapercibida para el botero, quien me explica: "Estos compañeros estaban varados y helados de frío, a la espera de un bote. Y yo me he tomao la libertá de embarcarlos y servirles un trago de guachucho". Me tranquilicé a medias. Pero ya no volví a dormir..."

### Excursión a la Araucanía

"He tenido mala suerte con las personas que se comprometen a ir conmigo en viajes de excursión. Igual que en la travesía marítima, éramos tres los compañeros que nos habíamos comprometido a visitar las tierras de Arauco. ¡Será verdad que el miedo es cosa viva? Así debe ser puesto que nuevamente debí marchar solo...

"¡Y éste sí que era viaje peligroso hace cincuenta años! Premunido de un salvo-conducto, proporcionado por un afamado cacique, con quien trabé amistad al iniciar la primera etapa de la incursión, nos lanzamos tierras adentro, mi guía-intérprete y yo.

"En todas las partes donde calculábamos residía un cacique, pasábamos a saludarle y a reposar algunas horas. Cuando hacíamos una de estas visitas, se presenta ante nosotros un tipo joven, bien plantado, gallardo, elegantísimo, dentro de sus arreos de cacique. Sobre toda su elegancia, se destacaba una valiosa manta de vivos colores. Me invitó a su casa. Quería presentarme a su familia y demás gente que le acompañaba en el hogar. Le agradecí afectuosamente la atención, dándole como d'sculpa, al no aceptarle el convite, el escaso tiempo disponible.

"Aunque no de muy buen humor, aceptó las explicaciones y se marchó.

"Luego hice yo otro tanto. Pero no habríamos avanzado media legua, cuando sentimos galopar tras de nosotros. Para no manifestar temor, nos abstuvimos de mirar hacia atrás. Hasta que el cacique lujoso y sus dos compañeros—que tales eran los galopadores—estuvieron junto a nosotros.

¡Nueva invitación?

Una mano en alto de don Felipe, nos indica:

"Un segundo; estoy cansado; déjenme tomar aliento". Y, al mismo tiempo que levanta una mano, alcanza con la otra su vaso de limonada.

Le imitamos. Y una vez que ambos hubimos ingerido buena porción de la agradable bebida, nuestro interlocutor prosigue:

—Venía el cacique...

Pero esto ya va largo. Probablemente usted estará cansado. Nosotros también un poco. ¡Por qué no dejamos para el próximo número el resto de esta aventura en la Araucanía?

Además, conocerá usted, un "record" de salto largo con impulso, que se adjudicó don Felipe en la Sierra Morena; una visita al interior del Vesubio; anécdota del Barón de Marchi; los "niños" de don Felipe en el Club de La Unión y ligera silueta del entrevistado.

¿Le agrada a usted el programa? Entonces... ¡hasta el otro viernes!...

CARLOS ZEDA.





# La unificación Deportiva Chilena es una realidad en marcha

**El cuestionario de "LOS SPORTS", contestado por caracterizados deportistas. — Los señores Federico Helfmann, Luis Harnecker, Alberto Davidson, Guillermo Somerville y Alfredo W. Betteley, ante la formación de la Confederación Deportiva de Chile.**

¡De lo más hondo de la sala subía un rumor sonoro y vago de incesantes cuchicheos!

Miradas investigadoras, y la perspectiva inquietante de que algo grande iba a suceder! El magno acontecimiento que puede constituír la más bella de las realidades si para ello se pone en juego un elevado patriotismo y un bien acentuado espíritu deportivo.

Tras largas gestaciones, el Capitán señor Ramón Cañas Montalva lograba agrupar en una sola entidad a "TODAS" las colectividades que cultivan los ejercicios físicos, bajo el alero protector de las esferas gubernativas, y contando,—se entiende,—con el apoyo financiero que ha menester.

Habían sido numerosas las oportunidades que se deslizaron infructuosamente para arribar a la unificación deportiva. Distinguidos deportistas de situación privilegada dentro del ambiente, se percataron de que todos sus esfuerzos se estrellarían ante una valla aparentemente insalvable; pero desapareció **"LA MANO ALEVE Y TORPE QUE LANZO AL VIENTO DE LOS FRACASOS"** el aroma que ahora no se esfumará en los cofres de sándalo de las ideas perdidas.

¡Un suspiro de satisfacción se escapa de los pechos de los deportistas de verdad!

¡Ojalá que la semilla sembrada en el surco abierto por manos generosas no ruede en el terreno de la esterilidad!

LOS SPORTS mira esta iniciativa de fusionar los deportes, como la más hermosa de las realidades en marcha, y pone sus columnas al servicio de este noble ideal, cierto de que en esta forma contribuye a fortificar un anhelo que cada día debe arraigarse con mayor ahinco dentro de los espíritus francos y de abierta sinceridad deportiva.

Y cumpliendo con esta finalidad, resumimos hoy las opiniones vertidas por destacados dirigentes, que entregan al juicio del elemento físico, los conceptos que le merecen la unificación deportiva en marcha.

**Lo que dice nuestro cuestionario: 1.o—¿Cómo juzga Ud. la formación de la Confederación Deportiva de Chile?—2.o—¿Esta entidad consulta las verdaderas necesidades del deporte en su organización? — y 3.o—¿Cómo juzga Ud. el alejamiento de la ADA Chile y Asociación de Football de Chile a la reunión oficial?**

### Los pactantes de ayer. — El éxito de hoy

Los nombres de los señores Alberto Davidson B. y Luis Harnecker pasarán a la historia de la vida deportiva de Chile, como el signo más señalado de que han sido ellos los verdaderos iniciadores y propulsores de este laudable movimiento de fusión.

En numerosas reuniones aprobaron pactos de unificación, que después cayeron destrozados por la maraña deportiva! Todavía se recuerda el gesto de la Confederación Chilena que aprobó estas afinidades de unificación sin rechazar ni una sola de las ideas expuestas, mientras la Confederación Nacional entonó ufana el **"SOMETHING IS ROTTEN"**. ¡Y quizá qué olieron los dirigentes de esta última colectividad, pero es el caso que en la prensa se han dicho muchas verdades, sin ser desmentidas ni un ápice!

### Don Alberto Davidson B.

Fué el primero a quien consultamos sobre la formación de la Confederación Deportiva de Chile, nacida de la reunión del martes antepasado.

A nuestro cuestionario respondió lo siguiente:

"La solución más feliz para el largo entredicho entre los deportistas, y creo que consulta los anhelos verdaderos de la casi totalidad de los que cultivan los ejercicios físicos".

"Como la constitución de la Confederación Deportiva de Chile es tan reciente, sus hombres deben trabajar para darle una organización sólida y que llene las verdaderas necesidades del deporte, de acuerdo con las modernas orientaciones que se están adoptando en los diversos países; y que tiendan a la perfección".

"La no participación de la ADA Chile en la nueva dirigente me ha causado la mayor sorpresa. Por algunas conversaciones sostenidas con dirigentes de esa colectividad, tenía la convicción de que la institución nombrada debía ser una de las más entusiastas colaboradoras en el seno de la Confederación Deportiva.

En lo que se refiere a la Asociación Chilena de Football, debemos esperar el criterio elevado de sus dirigentes para que adopten las medidas que más cuadren a este momento de verdadera expectación deportiva".

Debemos agregar, que el señor Davidson es actualmente Presidente de La Unión Ciclista de Chile, Vicepresidente de la Confederación Chilena de Deportes, y uno de los sostenedores más decididos de la unificación!



El Capitán Cañas dando a conocer el pacto de unificación.

### Don Luis Harnecker

Es el laborioso Presidente de la Asociación de Lawn tennis de Chile. A su inteligencia, una actividad incansable para entregarse de lleno a ideales que dentro de su alma tienen franca aceptación. Es uno de los pocos deportistas de verdad, y que con toda nobleza lidian en la lisa de los ejercicios físicos.

Estaba dedicado de lleno a sus múltiples quehaceres comerciales, pero al conocer nuestra intención, nos manifestó, con respecto al cuestionario:

"Lo estimo un nuevo y bien intencionado propósito de unificar definitivamente los deportes, en un solo haz".

"Las necesidades del deporte tendrán que ser consultadas en esta nueva organización; por ahora sólo se trata de que exista una dirigente única. Todo lo demás está por hacer".

"Entiendo que no hay tal alejamiento, que una vez legalmente constituída ingresarán todas las entidades que no concurrieron oficialmente. Lo que hay es un pesimismo muy grande que tiende a indicar que este proyecto no resultará".

El señor Harnecker es un convencido de que la Confederación Deportiva de Chile no está aún francamente formada, pues las colectividades que la constituyeron en la reunión del martes, no han firmado los documentos que son de rigor en estas circunstancias.

### Dentro del ambiente footballístico

El más popular de los deportes es sin duda la rama que mayores dolores de cabeza ha dado a los gestionadores de fusión. Las iniciativas de los señores Davidson y Harnecker dieron al traste ante la situación olímpica de algunos dirigentes.

Ambas instituciones **"JEFES"**, la Asociación Chilena y la Federación de Football, tienen prerrogativas internacionales. Ninguna cede en sus posiciones, segura de ostentar el mejor galardón. Unidas podrían enorgullecerse de lucir un exponente más glorioso: un elevado espíritu deportivo para dejar al margen rencillas lugareñas. ¡Este es el concepto de los verdaderos deportistas!

### Don Guillermo Somerville

Contesta a nuestro cuestionario en la siguiente forma:

Juzga a la Confederación Deportiva de Chile como una colectividad de efectivo interés para los deportes, siempre que abarque en su seno a toda la familia deportiva chilena. E igual respuesta nos da para el punto N.o 2.

"Posiblemente el Presidente de la Asociación Chilena de Football no ha recibido oportunamente el aviso de esta reunión, y a ello se debe que oficialmente no haya concurrido esta entidad a la sesión de unificación; pero estimo que los dirigentes de la Asociación están bien inspirados y sabrán adoptar la línea de conducta que señalan los bien elevados intereses deportivos.

"Actualmente se está en gestiones de unificación con la Federación. Se estriba solamente en pequeños detalles, y confío que en un plazo muy estrecho el más popular de los deportes ofrecerá el edificante espectáculo de una sólida unión".

Refiriéndose a algunos detalles de la reunión que generó la Confederación Deportiva, el señor Somerville nos agrega: es curioso que cuando se estudiaban las bases Harnecker-Davidson se diera una importancia primordial a las afiliaciones mundiales, y en estas condiciones di mi voto para que la Unión Ciclista de Chile fuera incorporada a la Confederación que primitivamente se formaría, a pesar de que estoy ampliamente convencido que la Asociación Ciclista de Santiago y la Unión Ciclista de Valparaíso poseen fuerzas incontrarrestables".

Por nuestra parte debemos agregar que el domingo último se trasladó a Valparaíso el Presidente de la Confederación Deportiva de Chile, señor Ramón Cañas Montalva, y según nuestras informaciones la unificación footballística y ciclista será pronto una realidad hermosa.

Además, el football argentino está ya fusionado, y en esta virtud, y a juzgar por los **"PERFILES"** del problema continental, la Asociación Chilena encontrará pronto bases muy ciertas para unificación.

### La palabra oficial del Presidente de la Confederación Nacional de Deportes

El señor Federico Helfmann, distinguido deportista, no necesita presentación. Su figura se destaca nítidamente del conglomerado por sus actuaciones siempre correctas, y por esa sinceridad que caracteriza los actos de su vida.

Textualmente nos manifiesta lo siguiente:

"A las preguntas que Uds. me hacen voy a contestar con todo placer y me sería muy grato que todo buen deportista participara de ésta mi opinión en bien y progreso de la familia deportiva chilena.

En materia de unificación, jamás he sido pesimista. Estoy ampliamente convencido que todos los deportistas de Chile están de acuerdo en el fondo; pero para que la fusión sea un éxito franco se necesita insertar la palabra precisa en el pacto de unificación, palabra que no suponga vencedores ni vencidos.

No desespero de encontrar la fórmula precisa. Creo que la fórmula "Capitán Cañas" es buena. Que ambas Confederaciones arreen sus banderas simultáneamente y se cobijen bajo una transacción que se formaría con el nombre de Confederación Deportiva de Chile, y para que ésta no fracase es menester que ella la formen **"TODAS"** las dirigentes existentes.

Es aquí donde necesitamos todo el patriotismo, y creo que esa llama viva de amor cívico existe latente con arraigado vigor en el alma de todos los jefes del deporte chileno!

Seguramente va a venir la discusión cuando se trate de las dirigentes de ramas divididas. En estos casos van a aparecer dos dirigentes de una misma rama, y ambas querrán adjudicarse el derecho de reinar. Será entonces pre-

ciso aplicar la fórmula del señor Cañas: que las ramas divididas se unan bajo una sola bandera, respetando como entidad jefe a aquella que tenga derecho adquirido, según los reglamentos del Comité Olímpico.

Respecto a la pregunta 3 del cuestionario, entiendo que no ha habido consulta a ninguna dirigente sobre la reunión presidida por el señor Cañas, y en estas condiciones no tuvieron tiempo de acreditar delegados con amplios poderes. No se debe olvidar que esa asamblea fué un llamado particular del señor Cañas a los presidentes de las dirigentes en su carácter de gran deportista bien intencionado.

Soy de opinión que se debe aprovechar la buena intención y las molestias que se ha impuesto el señor Cañas, en el sentido de darle, si es posible, carácter oficial a esa reunión para que ella sirva de principio a la **"UNIFICACION DEPORTIVA"**.

En cuanto a la Confederación Nacional de Deportes que tengo la honra de presidir, ha estado en todo momento deseosa de esta unificación, y si así no fuera yo habría sido el primero en renunciar a ella, y tengan por seguro que todo el directorio habría imitado mi actitud. Todas las ramas nos habrían apoyado. La Confederación Nacional de Deportes desea que cuanto antes se produzca la correcta unificación de los deportes en Chile, y el día que esta bella finalidad acontezca, se sentirá satisfecha de su labor en este sentido".



Aspecto de la Sala durante la sesión de unificación.

### Habla don Alfredo W. Betteley

Este distinguido deportista nos pidió lo excusáramos de contestar a el cuestionario, pero no tuvo inconveniente en acceder a una conversación sobre organización deportiva.

El señor Betteley nos perdonará, pero el **"Oficio"** nos obliga a dar a conocer algunas indiscreciones...!

No desea comprometerse, nuestro entrevistado. Estima que sus declaraciones provocarían polémicas de parte de personas que siempre buscan una oportunidad para atacar a la ADA CHILE. Y como desea que el prestigio de esta colectividad quede libre de ataques malévolos, nos manifiesta que no avanzará conceptos que puedan significar que tiende una ocasión a sus sempiternos enemigos.

Estima que no hay propósitos **"serios"** de unificación en las instituciones que entraron a la "Deportiva", pues algunas de las colectividades que ingresaron a esa entidad sólo existen nominalmente, entre ellas: Federaciones de tiro al blanco, regatas, automovilística y esgrima, que han desarrollado una labor nula, y a quienes los deportistas no conocen.

La ADA, agrega, está dispuesta a entrar en unificación con las demás ramas deportivas, siempre que se respeten los derechos que tiene adquiridos por sus afiliaciones mundiales, y la situación espectable de que goza dentro del ambiente deportivo chileno.

Deben Uds. considerar, continúa, que muchas de las instituciones que en la reunión del martes ingresaron a la "Deportiva", tienen situaciones internas que resolver, y a este respecto les puedo citar el box, football, tiro al blanco, ciclismo, etc.

Ojalá que la fusión deportiva sea una realidad, termina diciéndonos el señor Betteley, pero que ella sea sobre cimientos sólidos, y se nos venga con esta pretendida unificación. Se ha formado una entidad que no puede vanagloriarse de abarcar el deporte en todas sus manifestaciones, y esto por las razones que les acabo de citar".

### Las dos Confederaciones

La Confederación Chilena, en la sesión que celebró últimamente, aprobó ampliamente lo obrado por sus representantes. Este temperamento se adoptó, pues, como se recordará, esta entidad aceptó ampliamente el arreglo Harnecker-Davidson, y como sobre estas bases se ha formado la "Deportiva", acepta y aplaude la formación del organismo dirigente que preside el señor Cañas.

En cuanto a la Nacional, se reunió el viernes pasado, y después de un amplio debate, se aprobó la siguiente moción:

"Citar al Consejo Directivo de la Confederación Nacional para pedirle a cada uno de sus miembros afiliados, procedan a renunciar a su filiación, a fin de poder en conformidad a la ley, solicitar la cancelación de la personalidad jurídica de la institución, en vista de que la Confederación Chilena ha resuelto igual procedimiento.

"Esta sesión se realizará el martes 24 del presente y se citará a ella por medio de una circular explicativa".

### ¡Y para terminar...!

La unificación deportiva chilena es una abierta realidad en marcha. Así lo deducimos de las opiniones vertidas por los deportistas que anotamos, y como lo expresa un caracterizado dirigente, en muy poco tiempo más, la fusión será un acontecimiento que merecerá bien del mundo de los ejercicios físicos.

¡Dominará el buen sentido el plano de bajezas en que desde hace tiempo se debaten las cuestiones deportivas?

¡Las débiles nubecillas no anegarán el ambiente!

TONOBAR.

## WATER POLO EN LA PISCINA DE LOS BAÑOS DEL PARQUE DE VALPARAISO



W. Kollhunner, del Club Alemán, campeón de los 100 metros de espalda.



El gran nadador F. Consiglieri, que se adjudicó los 300 y 500 metros, en pose para "Los Sports".

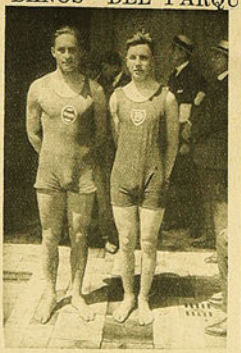

Marholz y Kollhunner, que se lucieron en los 100 metros.



Consiglieri en acción.




El Colo-Colo, de Valparaíso, campeón de la temporada de water polo, en la 1.a división.




Consiglieri, que quebró su propio record en la reunión del domingo, espera órdenes para lanzarse a la piscina.

# LOS AEROPLANOS "JUNKERS" ADQUIRIDOS PARA LA AVIACION MILITAR

El nombre de "Junkers" fué conocido por vez primera en la Técnica, en combinación con el de Oechelkauser.

Al principio trabajaron en el desarrollo de motores de combustión, habiendo patentado el rasgo característico del émbolo de contramarcha que actúa por sí mismo la entrada y salida.

De la necesidad de medir con exactitud el calor dado al motor, llegó Junkers a la construcción de su calorímetro.

La superficie de calefacción de láminas inventada por Junkers, fué una revolución en el campo de la transmisión del calor.

El calorímetro Junkers se ha perfeccionado en los últimos tiempos al punto de servir para registrar la potencia calorífica y bien puede decirse que el calorímetro de registro automático es en la actualidad un instrumento indispensable para el control del servicio en fábricas de gas, instalaciones de altos hornos, etc.

Los buenos resultados financieros de su fundación en Dessau, permitieron bien pronto al incansable inventor, instalar con el auxilio de los fondos suministrados por el Estado, una estación propia de ensayos e investigaciones para el desarrollo del motor de aceite, Junkers.

Logró establecer las bases de un motor ligero de gran potencia, aplicable a aeroplanos, lanchas rápidas, etc.

En Aquisgrán, mientras desempeñaba el cargo de catedrático de la Escuela Técnica Superior, consagró especial atención al desarrollo de la Aviación, reconociendo con altas miras las bases por las que la aviación podría llegar a adquirir suma importancia.

El ala libre Junkers ha promovido una verdadera revolución en la Aviación. La nueva forma constructiva condujo a Junkers al empleo de metal.

Una labor de investigación intensísima y sistemática en combinación con la incansable actividad de la Fábrica, puso bien pronto a la casa en condiciones de construír un avión de metal.

En otoño de 1917 fundó una Fábrica especial en Dessau, que en la actualidad trabaja bajo el nombre de S. A. Junkers Slugzeugfábrik A. G., y se halla en poder exclusivo del profesor Junkers.

Este aeroplano metálico es de mucha mayor duración que el de madera y las composturas son menos frecuentes. La mejor prueba de ello es que el Ministro de la Guerra en Alemania, dispuso que por cada 100 aparatos en el frente, se tuviera anualmente de repuesto 230 aeroplanos metálicos y 800 aeroplanos de madera.

El aeroplano de metal también ha respondido en el tráfico aéreo en un servicio continuado y lo ha hecho en forma tal, que aun hoy, después de cinco años, todavía están funcionando todas las primeras máquinas.

El aeroplano metálico resulta más barato; en primer lugar por su mayor duración y después por ser más económico en el uso, ya que debido a su forma apropiada y a su menor peso, sus motores pueden ser más pequeños y más económicos que en el correspondiente modelo de madera.

Existen actualmente líneas comerciales establecidas de aeroplanos Junkers, de New York a San Francisco, de Chicago a El Paso y a los Angeles, y de New York a Chicago y Edmenton. En Colombia, de Meira a Barranquilla.

En el viejo continente hay una extensa red de aviones Junkers, que se extiende desde Berlín a Teheran, en Persia, y por el norte hasta San Petersburg.

**V. Contreras Guzmán.**

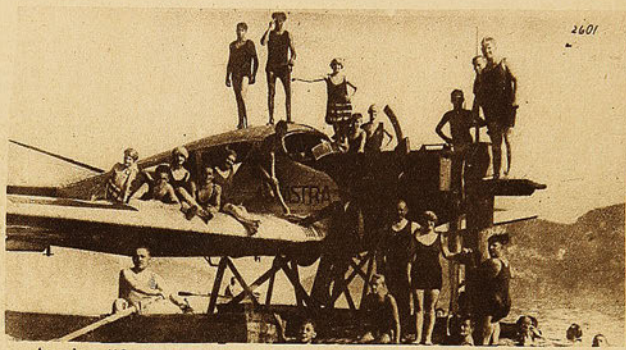


Aeroplano "Junkers para pasajeros, al servicio de la Compañía Suiza Aérea "Ad Astra".

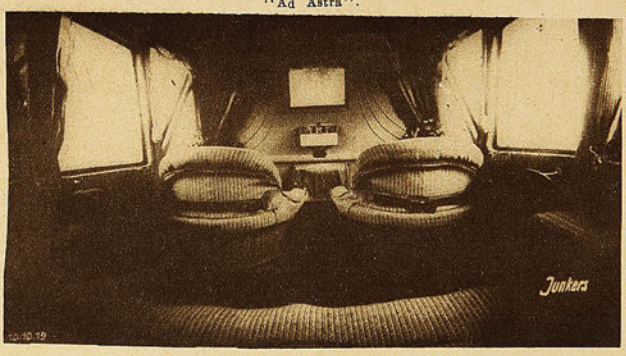


Vista interior del camarote de un aeroplano "Junkers".




Aeroplano "Junkers" de seis asientos para pasajeros, Tipo F.

# EL VENCEDOR



El popular corredor Floridor Castillo en el momento de tocar la huincha, al finalizar en forma espléndida la VUELTA A SANTIAGO.



Tripulaciones de los diferentes clubs esperando su turno.



"Piave", ganador de



"Piave", ganador de la tercera carrera: Timonel señor Regginato.



Durante el desarrollo de la



"Arno", ganador de la primera carrera.

# LA TEMPORADA DE RE

## LA HERMOSA REUNIO

Familias presenciando las regatas.





le la octava carrera.



El guigue ganador de la cuarta carrera: Timonel señor Gaggero.



a carrera sobre 500 metros.



Colo-Colo, del Club Valparaíso que ganó la prueba inter-club.

# GATAS EN VALPARAISO

## N DEL CLUB ITALIANO

Los jueces de partida y cronometradores.



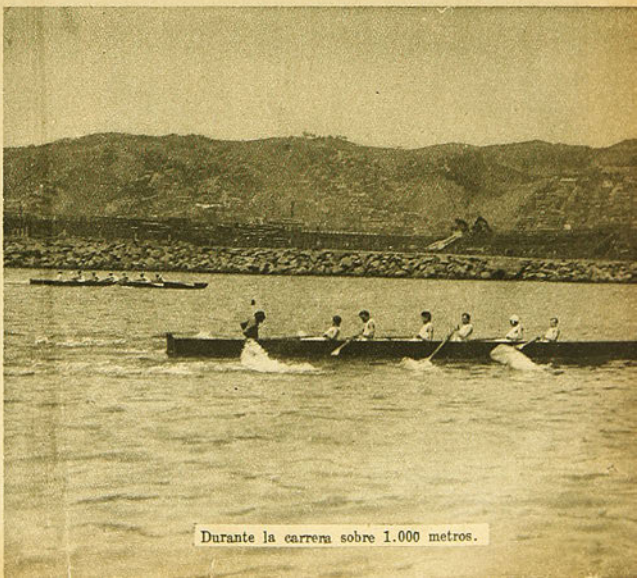

Durante la carrera sobre 1.000 metros.

# LA VUELTA A SANTIAGO EN MENOS DE 80 DIAS . . .



La partida.

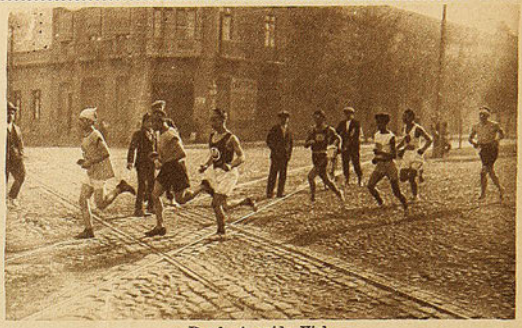

Por la Avenida Viel.

Desde el día aquel en que Castillo se clasificara primero, en la carrera Marathon, Santiago-San Bernardo-Santiago, no asistíamos a una jornada pedestre de grande aliento.

Y si no hemos asistido, no es porque no nos agraden estas justas deportivas, en las cuales, mejor que en cualesquiera otras, se ponen de manifiesto las excelencias vitales de nuestra raza, sino porque, ignaros de la ciencia de la ubiquidad, debemos decidirnos, cada domingo, por un sólo espectáculo.

Y era precisamente el Circuito Santiago, lo mejor que había, deportivamente hablando, el domingo último.

Allá nos fuimos, por lo tanto, dispuestos a no perder un detalle de la gran prueba:

⁂

A las 7 y cuarto ya estamos en el sitio que se ha designado para la partida: Plaza Ercilla.

Falta sólo un cuarto de hora para la iniciación de la carrera, y ningún dirigente — honrosa excepción de Becerra — ha llegado a cumplir con sus obligaciones preliminares.

Aún los mismos competidores se encuentran en escaso número. Pero a medida que la hora se acerca — 7 y media — de todas las calles que convergen al punto de reunión, se ven avanzar muchachos, paquete bajo el brazo, muy algrese y decididos.

En seguida, cada cual, acompañado de su "second", busca el discreto refugio de un árbol para tirar el traje de calle, calzarse las zapatillas aladas y echar sobre su cuerpo la tela vistosa, cuyo color va luego a defender.

Llega un momento en que la Plaza Ercilla es un Paraíso lleno de Adanes. Felizmente sin Evas.

Los entrenadores cumplen con su deber en forma encomiable: no se les ven las manos en su afán masajístico. No quieren que sus pupilos, a causa de un antipático calambre, queden tendidos en mitad de la jornada.

—Mira, allá viene "careguagua"...

—¡Pero también va a correr!

—Claro, pu fiato. Pa eso su entrenador le trae media docena de mamaderas en ese paquete que trae bajo el brazo...

⁂

El actual campeón del Circuito Santiago es Floridor Castillo. Tiempo, una hora 43 minutos 57 1|5 segundos. En su calidad de campeón, da ventaja a sus adversarios: desde 2 hasta 8 minutos, según calidad del contendor.

Para la carrera que se va a efectuar dentro de algunos minutos, hay inscritos 37 atletas. Entre ellos, algunos de cierto renombre, tales como Menares, Arancibia y Dotte. Es a estos corredores a quienes Castillo les otorga sólo dos minutos de ventaja.

Tan escaso "handicap", indica que los muchachos nombrados son meritorios, al mismo tiempo que peligrosos adversarios.

¡Derribarán al campeón?

⁂

¡Todo el mundo a tomar su sitio!

Ni que alguien así lo hubiese ordenado. En un santiamén, centenares de espectadores llenan los autobuses, los atletas se dirigen a tomar colocación, y nosotros, amablemente invitados por el presidente de la Federación Atlética de Chile, señor Héctor González, le hacemos compañía en su coche.

8.10. Parte el primer lote, con 8 minutos de ventaja. Son diez muchachos de pura cepa chilena. La mayoría, de baja talla, tiene la piel tostada, resultado del constante entrenamiento a pleno sol.

Al minuto siguiente, recibe la orden de partir otro grupo de cinco corredores. Así, hasta llegar a Castillo, que se lanza a toda carrera, dispuesto a vencer, uno a uno, a los 36 hombres que le han precedido.

⁂

Bajamos por la Avenida Blanco Encalada hasta llegar a Bascuñán Guerrero. En el trayecto de la primera vía, tan ancha como es, el público estaba disperso. Pero una vez que entramos a Bascuñán, la doble fila de espectadores ya no nos abandona en ningún momento.

Los corredores siguen por el Callejón Transversal, Club Hípico y San Joaquín.

Con el objeto de alcanzar al puntero, nosotros cambiamos la ruta, perdiendo de vista a los corredores en la calle Bascuñán, esquina de Antofagasta, para entrar en contacto, nuevamente, en San Diego, a la altura del Zanjón de la Aguada.

En el breve trayecto de San Diego los participantes son saludados por numerosos espectadores, que aumentan más aún en Franklin, fren-



Dotte a la cabeza del grupo.



Por la calle San Pablo.



Castillo alcanza a Celis, que iba a la punta.



Castillo al pasar por el Callejón de Las Hornillas.



Castillo en el momento de la partida.

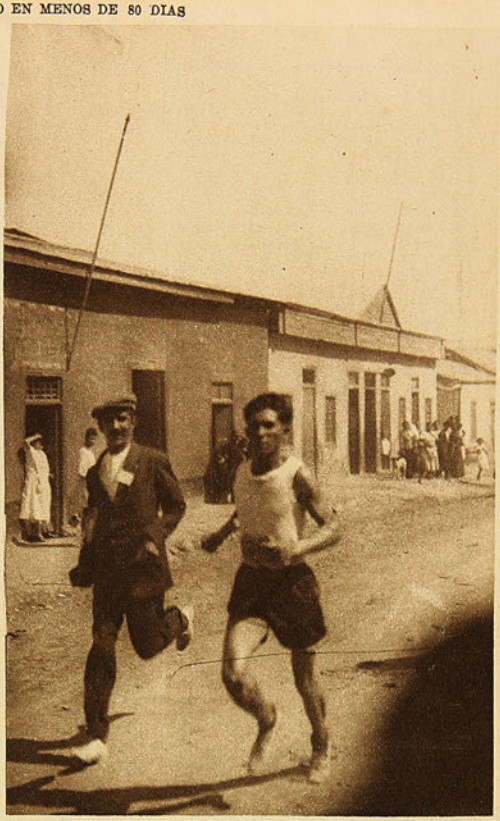

Celis a la cabeza de los competidores, antes de ser alcanzado por Castillo.

te a la puerta principal del Matadero. Aquí el grupo de gente es tan compacto, que dificulta el paso de los atletas.

**En Santa Rosa.**—Pocas calles con más aspecto aldeano que la histórica de Santa Rosa. Hasta piños de animales encontramos en el trayecto. A las puertas de los conventillos salen algunos moradores, algo adormilados todavía.

Al llegar a Avenida Matta, damos alcance al campeón. En ese mismo instante vemos que pasa fácil, uno a uno, a tres corredores. En la esquina Matta-Santa Rosa, un numeroso grupo de personas le saluda, vivando su nombre.

**Avenida Matta.**—Muy concurrida — es hora de misa, — los transeuntes se detienen para ver desfilar a los atletas. Los chiquitines, con sus caritas resplandecientes, palmotean entusiastamados.

**Vicuña Mackenna.**—¡La gloria! Para los muchachos, que avanzan protegidos por la sombra de los altos edificios, y para nosotros, puesto que descansaremos un rato del terrible zangolote producido por los malos pavimentos.

**Pío Nono-Bellavista.** — Esperaremos en este sitio, mientras los atletas avanzan hacia Providencia y atraviesan en seguida el Puente del Arzobispo.

Ni de acuerdo. Al igual que nosotros, los pasajeros de los autobuses han tenido idéntico pensamiento: presenciar de este sitio el desfile de los treinta y tantos muchachos que participan en la prueba. Y junto a los vehículos, más o menos doscientas personas aguardan, curiosas, con el mismo fin.

Son las 9. Llevamos 40 minutos de persecución tras de estos hombres traga-kilómetros.

Breve es la espera. Antes de cinco minutos aparecen dos corredores; luego, en una misma línea, tres más. A pocos pasos, el campeón, que es vivado cariñosamente por la concurrencia.

Tras el campeón, pasan el pequeño Dotte y sus 23 compañeros.

El señor González, recuerda que el año pasado, Castillo tomó la punta en la Avenida del Rosario. Y no es raro que ahora suceda otro tanto.

**Bellavista.**—Calle solitaria, comparada con las que hemos atravesado, el entusiasmo disminuye.

**Recoleta.**—Habitada por gente rica — hoy en las playas de moda — sólo unos cuantos curiosos presencian el paso de los atletas.

**Avenida del Rosario.**—Pasamos frente a la Casa de Orates. Los pensionistas, pegados a la verja, siguen con interés el desarrollo de la prueba. Uno pregunta a su compañero: "Mira, ¿serán locos esos que van corriendo?"

**Independencia.**—Después de San Diego y San Pablo, es Independencia la vía de más tránsito, de mayor animación. De ambas aceras parten vivas y aplausos para los corredores.

**Avenida Hipódromo Chile.**—Limpia y bien regada. ¿Deferencia para los corredores? Nó, para los carrereros...

**Fermín Vivaceta.**—Fermín ¡Viva la Tierra!, debiera llamarse.

Esto no es un camino público, es un martirio público. El paso de los coches — una docena de coches agrupados — provoca una verdadera tempestad de tierra. Son 500 toneladas de tierra que se sublevan. Burlescas suben al cielo, y rientes, alegres, impías, caen sobre nosotros...

Metidos en esta nebulosa, nada sabemos de las alternativas de la carrera.

Sólo de vez en vez, una franja luminosa nos pone delante las caras regocijadas — ¡con tierra y todo! — de los mártires vivacetinos.

Durante uno de estos oasis luminosos, leemos en una esquina: "Despacho el Barril Encantado".

¡Encantado! ¿Qué facineroso habrá escrito semejante adjetivo en esta vía infernal?

.... .... .... .... .... .... .... .... ....

¡Por fin! Hemos llegado al Puente Manuel Rodríguez. Apenas abrimos los ojos, vemos a nuestro lado al corredor Arancibia. Cincuenta metros más adelante va Castillo, dueño ya de la situación.

**San Pablo.**—Esta es la etapa gloriosa para los muchachos. Centenares, millares de personas presencian el desfile y otorgan sus aplausos a los competidores.

En la esquina de Baquedano, pasamos nuestra última revista a los atletas. Desfilan: Castillo, Arancibia, Machuca, Riveros, Dotte, Torres, Díaz, Radio, Menares, Acuña, etc. Algunos corren airosos, esperanzados todavía; otros apenas trotan; muchos marchan al paso, cansados, rendidos, irremediablemente derrotados.

Pero todos merecen nuestra simpatía, todos son dignos del aplauso que levanta el ánimo decaído por los sinsabores de la brega.

Terminado que hubo de pasar el último concursante, huímos a toda máquina, camino de la meta. Matucana-Delicias-República; fueron cubiertas en el tiempo mínimo. Sólo así pudimos alcanzar al campeón, a quien, cuasi atropellamos, al desembocar en la Avenida Blanco Encalada.

¿Alguien le ha puesto a Ud. cara fea? Pues bien, multiplique por 100 esa cara fea, y obtendrá la carita que nos puso Castillo al darse cuenta de que estuvo a punto de ser derribado por el más inesperado de los adversarios...

❦

¡Viva Castillo! ¡Bravo el rucio! Con estas y otras exclamaciones de júbilo es recibido el tres veces campeón del Circuito Santiago: 28 kilómetros, en una hora 43 minutos. Ahora, en 1925. O sea un minuto y fracción más que en 1924.

—¿Muy cansado, Castillo? — le decimos.

—Nó. Me dolía un poco la garganta, nada más. Por eso...

—¿Sufrió algún calambre?

Interviene el "second", que le masajea, vigoroso:

—¡Qué se va acalambrar este niñito! Lo que tiene es hambre como caballo...

Y aunqu la expresión no era muy elegante, el significado era "brutalmente" exacto, maravillosamente preciso...

Seguir, pues, reporteando a un hombre en tales condiciones, era asesinarlo con premeditación y alevosía.

¿O nó, dice usted?

CHALQ.

# MOVIMIENTO BOXERIL

Bastó una acción decidida de quien se mantuviera por largo tiempo a distancia de los corrillos deportivos para que los verdaderos amantes del deporte bien organizado, acudieran a formar filas tras un sólo estandarte. Han quedado unos cuantos rezagados, pero son los que siempre llegan atrasados a todas partes, o les gusta nadar corriente arriba.

El boxeo era el deporte que más necesitaba de unificación y por los frutos que se obtengan con esta unión, quedan bien empleados cuantos esfuerzos se hagan en llevar a buen puerto los mejores anhelos de esos deportistas amantes del futuro grandioso de esta raza.

Porque nuestro boxeo ya estaba en un límite peligroso. Fuerzas divididas son siempre fuerzas menores, pero en el caso que presentamos, ni tan sólo eran menores; más bien poco menos que nulas. La Amateurs y la Federación de Box estaban trabadas en una lucha tan tenaz, que no les permitía ni un breve examen de la verdadera situación. Cualquiera que a distancia procurara señalar defectos, era tildado por una y otra institución como enemigo, sin reparar si sus observaciones persistentes eran o no hijas del examen desapasionado de los acontecimientos.

Fué a raíz del segundo campeonato sudamericano de box aficionado, cuando la entonces Asociación de Centros de Box de Santiago levantó tienda aparte de la Federación. No salió de sus filas, sino que, como institución ya entonces bien formada, se había afiliado a que era dirigente para entregarle sus campeones cuando éstos quisieran ser profesionales.

Un asunto general se hizo personal y por una actitud aplaudida por la Asociación de Centros de Box, fué declarada persona no grata a la Federación de Box, el delegado de la Asociación. Naturalmente que un acuerdo así, tomado sin pesar la situación que se creaba, levantó en las filas de la Asociación olas de protestas, y más que todo, un deseo franco de no cobijarse bajo el alero de una entidad que tan mal comprendía los fueros de la institución meritoria de más respeto y consideración.

Ya a distancia, cada entidad procuró solidificar sus posiciones y frente a la Olimpiada del Brasil, en el año 1922, rompieron los primeros fuegos y ambas llegaron al Stadium del Fluminense con iguales anhelos, pero con equipos débiles por ir divididos.

La Asociación, **oficialmente invitada** por la Confederación Brasilera, creyó cumplir con un deber patriótico, depuso sus armas para obtener que en las cálidas arenas del Brasil, compitiera por Chile el mejor equipo que resultara de los dos que estaban allí.

Estos anhelos se cumplieron a medias, pues aunque compitió el mejor equipo, lo cierto fué que un delegado hizo que no disputaran las finales los muchachos chilenos que iban a dar el triunfo definitivo a los colores nacionales. Debemos recordar, sin embargo, los desvelos que nunca se premiaron bien, del dirigente Guillermo Matte y los mejores deseos de inteligencia que demostraba en todo momento Luis Charme. Pero todo fué inútil. No había unión y el campeonato se perdió por el capricho de un hombre...

Después han pasado dos campeonatos sin que las filas del boxeo aficionado diera un paso de unificación definitiva. Un campeonato se perdió y en el otro, a trueque de un sin fin de concesiones por parte de la Amateurs, se logró formar un equipo que dió el triunfo a Chile por un buen margen de puntos.

Esto es, en forma descarnada, lo que acontece en el boxeo amateur. Eran dos instituciones que dirigían el deporte sin ponerse de acuerdo. Las dos trabajaban, pero separadamente. De ahí, entonces, que nada se hiciera bien.

Ahora viene la unificación del boxeo. ¿En qué forma? Es la pregunta que se oye por ahí. Entendemos que ya basta de buscar formas acomodaticias para personas determinadas, que tan inseguras se hallan en sus puestos. Queremos unión en el box y ese concepto debe encerrarlo todo.

Por nuestra parte ya lo hemos dicho en números anteriores, y qu'en esto escribe puede presentar artículos publicados varios años atrás: **La Federación de Box de Chile, como única dirigente del boxeo, pero no constituída en Club** como lo está en la actualidad, sino que formada por delegados de provincias y de Santiago, cuyo conjunto genere el directorio que ha de regir los destinos generales del boxeo chileno.

**La Federación Amateurs constituída en Asociación provincial de Santiago y formada, como lo está en la actualidad, por los Centros de Box de la capital y con su delegado o delegados legalmente reconocidos, ante la Federación de Box de Chile.**

¡Y a laborar por la grandeza del box chileno!

V. DEBEZZI C.

**¿La unificación total de los deportes, resuelve el problema del boxeo chileno? — Comentarios al margen. — El mejor anhelo.—Unión clamada a gritos. — ¿Qué falta ya para el último paso? — Los fallos. —Estanislao Loayza es el "Tani".—Interesante correspondencia de su "manager".—Descripción de sus peleas.—Planes para el futuro.—Un ramillete de noticias del país y del extranjero.**

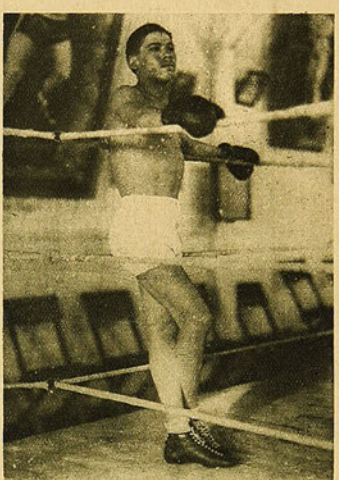

Estanislao Loayza, ("El Tani"), que se ha destacado en los rings de New York.

## ESOS FALLOS...

Tiempo hacía ya que no nos ocupábamos de los fallos que se dan en el ring por cualquier señor que se cree árbitro porque otro señor se lo ha dicho.

Vuelta a las andadas y van quizás cuántas... El sábado hubo un boche terrible a raíz de uno de esos fallos famosos. Se insultó al referee, se insultó al boxeador que había sido mejorado con el fallo. En fin. Hubo batahola y con ésto queda todo explicado.

¿Quién tiene la culpa de este incidente? Creemos, con toda sinceridad, fué el señor que actuó como referee. Yo esperaba de un momento a otro lo que ocurrió. Este señor—que por lo demás es un entusiasta dirigente—se tituló referee en el lote que en su debido tiempo lo llamé "curso de 24 horas". Los resultados tenían que venir y, menos mal, que no fueron violentos.

Sé perfectamente cuán ingrato es el puesto de referee. A él se va por entusiasmo muchas veces, por deseos de saber, otras, y por exhibicionismo muchas. El referee catalogado en la tercera categoría, empieza por sacar su entrada de platea hoy, mañana segunda fila de ring, después, primera fila. Ahí ya se saluda con los señores del palco reservado y gratis, piensa en los quince o veinte del ala que, sábado a sábado, se le van y busca la oportunidad de hacerse socio de la institución que controla el espectáculo.

Su solicitud es aceptada. Viene la elección de directorio y por tal o cual motivo es elegido para formar parte del grupo que todos los sábados se sacrifica asistiendo a los espectáculos, especialmente cuando son de gran importancia.

Pero no se contenta con eso; queda un puesto por escalar que no es el de anunciador: hay que ser referee. Sentir sus nombre en público y bajar del ring entre aplausos.

Ahora si que no siempre son aplausos los que oye el "referee" de marras, porque en realidad quien así llega a puesto tan difícil, y efectivamente, tan sacrificado como el que nos ocupa, no puede, por ningún motivo, "acertar" siempre el fallo o tener la suerte de que los boxeadores se ganen por K. O.

Y conste que, con esto, no queremos catalogar al señor del sábado en la tercera categoría. Le conocemos como entusiasta, pero sí que ha llegado muy rápidamente al puesto más difícil en el box.

Y ello trae sus inevitables consecuencias...

JOHN BOY.

## ESTANISLAO LOAYZA ES EL "TANI".

**Interesante correspondencia de su manager. — Descripción de sus peleas.—Planes para el futuro.**

Sabíamos que el "Tani" se había embarcado para Estados Unidos y esperábamos noticias de sus triunfos. El muchacho era un buen boxeador y, naturalmente, debía de vencer a sus adversarios en la tierra prometida de los boxeadores.

Noticias que un boxeador chileno llamado Loayza triunfaba en Nueva York, nos hicieron pensar en el "Tani", pero, francamente, sin mucha seguridad. Más tarde, informes particulares querían confirmar nuestras dudas, pero sin mayores seguridades. Ahora hemos recibido una carta del manager de Loayza y ya no cabe preocupación alguna. Queda confirmado que Loayza es Estanislao Aguilar, que en el norte se le llamaba cariñosamente el "Tani".

He aquí el texto completo de la carta en referencia:

"Brookyln, New York, enero 14 de 1924:

Sr. Redactor del semanario "LOS SPORTS". —Empresa "Zig-Zag". — Santiago, Chile. — Muy señor mío:

Aunque no he tenido el gusto de conocerlo personalmente, no dudando que para usted tenga interés, me permito incluírle adjunto varios recortes de periódicos con informaciones de las dos peleas de ("Tani"), Estanislao Loayza Aguilar, en los Estados Unidos.

Como manager de él y como chileno, estoy sumamente satisfecho con sus performances en ambas ocasiones, y no dudo que todos los chilenos amantes del sport, han de sentirse igualmente satisfechos. Sus performances han confirmado la buena opinión que de él se tiene en Chile, y yo, por mi parte estoy plenamente convencido de que a estos dos triunfos ha de añadir muchos más.

Durante los ensayos de preparación anteriores a su debut, impresionó favorablemente a los críticos de los rotativos neoyorkinos y para grande satisfacción de todos los que estamos interesados en su carrera, esas optimísticas espectaciones fueron ampliamente realizadas en su debut y pelea subsiguiente.

En su pelea con Moe Ginsberg, el 2 de enero, a cuatro vueltas, en el Madison Square Garden, a pesar de lo corto del encuentro y las pocas ganas de su adversario de ofrecerle pelea, una vez que hubo probado de sus duros golpes, se captó las simpatías del público y puso la primera piedra para una reputación sólida y merecida, consiguiendo su primer triunfo en los Estados Unidos.

Su segunda pelea, el 10 de enero, fué un triunfo mucho más resonante. Venció a un muchacho de buena reputación y grandes conocimientos. En la opinión del crítico Dick Butler Jr., su contrincante, Johnny Rocco, "tuvo muy mala suerte esa noche al enfrentarse con un muchacho del calibre de Tani". El "Tani" desarrolló una pelea tan rápida, tan intensamente ofensiva desde la primera vuelta hasta la última, que Rocco no pudo en ningún momento, tomar la iniciativa y fué el blanco constante de innumerables golpes de Tani. Estuvo varias veces a punto de ser K. O., pero su gran resistencia lo mantuvo, aunque en mala forma, hasta el final del encuentro. Mientras tanto, el público estuvo de pie casi todo el tiempo, aplaudiendo al performer chileno que conocían por primera vez. Los aplausos eran ensordecedores y una vez dado el veredicto a su favor, recibió

una ovación estruendosa, que duró más de diez minutos. Después no quedaba duda que "Tani" había conquistado no sólo a su adversario, sino que había conquistado también al público, que lo vió actuar.

Seguramente que el resultado de sus performances se habrá presentado ante los chilenos en forma de contraste con sus victorias por K. O. en Chile. Pero eso no quiere decir que no esté ahora, como antes, en condiciones de conseguir sus triunfos en la misma forma. El, desde su llegada aquí, bajo la dirección de mi entrenador y de común acuerdo entre nosotros, ha sido preparado para pelear lo mismo que peleaban sus adversarios aquí, recurriendo a la ciencia y a la rapidez antes que confiar en el solo recurso de la fuerza. Y no hay duda que dentro de corto tiempo, dadas sus buenas aptitudes para aprender y adaptarse, podrá él no sólo igualarse con ellos, sino que con los conocimientos científicos que vaya poco a poco adquiriendo y sus ventajas físicas, ha de sobrepasarlo.

Los Estados Unidos ofrecen un campo excelente para que "Tani" cree una reputación y ganancia de honores envidiables, y además pueda hacerse dueño de buen dinero. La oportunidad es excelente para que él y todos los chilenos que vengan aquí poseídos de las cualidades necesarias. Ellos se beneficiarán de la popularidad que en calidad de chilenos les corresponde de los triunfos de Luis Vicentini y Quintín Romero Rojas, sin contar la popularidad que está empezando a conseguir ahora "Tani".

Yo estoy en situación inmejorable para hacerme cargo de cualquier joven chileno que quiera venir aquí, siempre que reúna las condiciones necesarias para hacer un buen papel en los rings americanos. Al llegar aquí, antes de ponerlo en acción, lo prepararía concienzudamente atendiendo a su preparación física, a la enseñanza —más importante aún—de las artimañanas que usan los boxeadores americanos y a la corrección de los defectos de mayor o menor importancia que son corrientes en los boxeadores sudamericanos, cuando son comparados con los yanquis. El entrenador a mi servicio es un hombre de vasta experiencia; fué por cuatro años entrenador de Jack Britton; por algún tiempo de Benny Leonard y para su última pelea con Kid Norfolk, sirvió de entrenador al gran Tommy Gibbons. Además estoy muy bien relacionado con los de la alta clase en este sport, lo que me racilita para elevar a cualquiera que, como digo más arriba, reúna las buenas condiciones necesarias.

Así que he de agradecer a usted, que cuando se presente la ocasión, o sepa de alguien que quiera venir aquí, me recomiende, siempre que la persona recomendada merezca su confianza y aprobación, lo que no le será difícil ver, dada su gran experiencia y conocimientos del sport.

Antes de cerrar he de asegurarle de mi agradecimiento por sus finas atenciones y ofrecerme incondicionalmente a sus órdenes para cualquier cosa que se le ofrezca en los Estados Unidos. Será gran placer para mí pagarle con lo que esté a mi alcance, todas las atenciones que le mereciere, y si usted lo creyera conveniente, estoy dispuesto a mantener correspondencia y darle informaciones sobre los progresos y aspiraciones de "Tani", durante su estada en los Estados Unidos.

Seré muy dichoso en saber de usted en alguna forma y mientras tengo ese gusto, me ofrezco de usted. Muy atentamente y S. S.—**L. BOWEY.** (Manager de "Tani").



Luis González V., campeón peso pluma del Centro "Heriberto Rojas".

### BOXEO EXTRANJERO

En Nueva York fué conducido semi inconsciente a un hospital el pugilista Vicente Pepper Martin, peso liviano de Brooklin, a raíz de haber sido puesto K. O. en el undécimo round por su contendor, Mike Ballerino.

Se alegó que el golpe propinado por Ballerino era de los llamados fouls, pero nada se estableció ciertamente. Noticias posteriores aseguran que Pepper Martin ha salido de todo peligro.

### OTRA DESGRACIA

En Buenos Aires, Santiago Vertucio, de catorce años, se midió en un match con Francisco Gómez, de quince.

El primero de los nombrados había comido momentos antes del asalto y los golpes que su adversario le propinó, le produjeron lesiones internas que le provocaron una grave complicación: jericonitis.

Fué conducido a un hospital y allí pasó momentos de sumo peligro. Debe sacarse de esta desgracia una lección clara y terminante en el sentido de no hacer ejercicios violentos cuando aún no se ha producido la completa digestión.

### BOXEADORES PERUANOS

A Buenos Aires siguen llegando boxeadores peruanos que es un contento. Hace poco arribó a aquellos pagos el pugilista Meliton Aragón, llamado el "Cachorro Peruano", dispuesto a enfrentarse con todos sus colegas en categoría.

Aragón es un muchacho peso pluma, muy joven y de porvenir. Ha manifestado que ya tiene realizadas 16 peleas, de las cuales ha ganado 13; once por puntos y 2 por K. O. Tres empates completan su record. Su último match lo realizó en La Paz, con el campeón de Bolivia, Plaza, a quien venció.

Aragón llegó a Buenos Aires acompañado de Kid Gallardo, un joven de mucha práctica en el ring, de nacionalidad panameña. Tiene realizadas, según sus declaraciones, 40 peleas, 27 ganadas por puntos, 9 por K. O. y cuatro perdidas.

### OTRA DERROTA DE RESPRESS

En La Plata, cerca de Buenos Aires, se efectuó la semana pasada el encuentro entre el boxeador peruano Alberto Icochea y nuestro conocido Calvin Respress.

El match duró ocho rounds, en el último de los cuales el árbitro suspendió el encuentro en vista de la poca acometividad de Respress. El pugilista de color se quejó de tener un brazo fracturado, cosa que no pudo constatarse y mereció su descalificación.

Con esto, Respress se anota una derrota más.

### UN AMATEUR QUE RECLAMA MAS DINERO

En Buenos Aires se ha publicado un reclamo del boxeador "amateur" Buttori, peso pesado cordobés, que actúa en las eliminatorias del panamericano, según el cual no tiene suficiente con los cinco pesos diarios que a manera de viático le da la Federación Argentina.



Ernesto Castro, campeón peso gallo del Centro "Heriberto Rojas".

Buttori ha resuelto retirarse de las competencias sino le acuerdan una cantidad mayor, pues él, que ve claramente el gran negocio de los campeonatos, no está dispuesto a pasarlo mal cuando dirigentes ya preparan sus maletas para hacer un gran viaje a Estados Unidos.



Directorio y socios del Centro "Rafael del Canto", que conmemoraron recientemente la fundación de la institución, con un paseo campestre.

### LUIS FIRPO REPORTEADO...

Luis Angel Firpo, nuestro conocido Luis Firpo, se ha dejado reportear por una revista yankee... Dice lindezas del público argentino y algo de Chile.

Según Firpo, aquí se bebe mucha chicha y se comen muchos porotos... Quizás sería su bebida favorita y su plato irreemplazable. De la Argentina, dice el "Toro", que él es quien menos sabe box y que allí cualquiera es capaz de darle clases a quien no sea argentino.

Respecto de Romero, dice Firpo, que ya ha

llegado hasta donde podía alcanzar, pues su edad no le permitirá ir más lejos. De Vicentini, que tiene golpe y esto es lo principal en Estados Unidos. Manifiesta su predilección por Miguel Ferrara, a quien presenta como el futuro campeón mundial.

Claro. Por entonces Ferrara actuaba bajo sus órdenes y dejaba un tanto por ciento de sus peleas para Firpo...

### VICENTINI-GONZALEZ

Mucho se habla en Buenos Aires de un encuentro entre Luis Vicentini y el invicto José González, boxeador de gran prestigio a orillas del Plata.

Según noticias, los arreglos de este match están a punto de finiquitarse con un contrato. Se sigue discutiendo el premio de Vicentini.

### VOLVIO JOHNSTON GONZALEZ

Se sabe ya por la prensa, que el boxeador chileno Johnston González, recientemente vencido por Rely en Buenos Aires, se encuentra de nuevo entre nosotros.

Hemos conversado con González y sacado como consecuencia, que su derrota fué debida a mal estado de salud, pues según González, después de llevar un round muy favorable para él, notó al sentarse una debilidad extrema y falta de aire.

Después cayó ante el negro y oyó cómo le contaban los segundos, pero no estaba K. O. del todo. Piensa en un nuevo match y está seguro de hacer un mejor papel.

### EL TORNEO POR EL CAMPEONATO MUNDIAL DE PESO LIVIANO

Para disputar el título de campeón mundial de peso liviano que con su retiro del pugilismo dejara vacante Benny Leonard, la comisión atlética del Estado ha designado a los boxeadores estadounidenses que intervendrán en el torneo eliminatorio por la disputa de dicho título.

Los boxeadores que representarán a la Unión, son los siguientes: Johnny Dundee, Sid Terris, Sammy Mandell y Jack Bernstein, Sid Barbarian, Jimmy Goodrich, Clyde Jeakle, Tommy O'Brien, Eddie Wagner, Alex Hart, Joe Dundee, George Chaney, Charley Connell, Jack Silvers, Bahll Galiano y Benny Valger.

De los participantes americanos que más chance cuentan para adjudicarse el título, se destacan Sid Terris, Sammy Mandell, Johnny Dundee y Jack Bernstein.

El torneo dará comienzo el 23 del corriente mes, en el Madison Square Garden, donde darán principio los matches eliminatorios.

El que resulte vencedor del torneo, que se efectuará entre los pugilistas ya mencionados, se medirá con el vencedor del torneo que se realizará entre los aspirantes extranjeros.



Faustino Varela, peso pluma portño. Desafía a Juan Vera.

### TIGER FLOWERS VENCIO A TED MOORE

Tiger Flowers, el más peligroso adversario para el campeonato de los medianos y aun de los medio pesados, obtuvo un significativo triunfo al vencer por decisión a Ted Moore, ex-campeón europeo de mediano.

"El Tigre", como le llaman a Flowers, hace tiempo que trata de concertar un encuentro por campeonato, pero Grebb parece que no tiene interés en enfrentarlo, cuando es el adversario que más se destaca en la categoría.

### LAS ULTIMAS SELECCIONES

En el local del Hippodrome y ante 743 espectadores (dato oficial), continuaron el sábado último las selecciones para formar el equipo que próximamente irá a Buenos Aires.

Alberto Cornejo y Pedro Varas, tuvieron a su cargo los tres rounds olímpicos de la selección peso mosca. Uno y otro adversario pusieron de manifiesto muy buenas condiciones, pero fué notable la presión del chico Varas, que mereció el triunfo en forma brillante.

Pedro Keller y Manuel Meneses, sostuvieron los tres rounds de la categoría gallo. Al final de los rounds estipulados, la ventaja de Keller era manifiesta, pero el referee creyó oportuno un empate, con lo que malogró un buen triunfo y provocó un peligroso incidente.

Juan Salazar y Lindor Gálvez hicieron el mejor match de la noche. Disputaban el peso gallo y para vencer derrocharon fuerzas, acometividad y valentía. Salazar dominó al final del match en forma inconstrastable, pero Gálvez puso de manifiesto un coraje y una resistencia a toda prueba, con lo que no hizo más que confirmar sus antecedentes de buen boxeador aficionado.

La última pelea de la noche estaba a cargo de José Massanés y Eduardo Díaz. No tuvo el relieve que se esperaba por la eterna falta de conocimientos de Díaz. Massanés procuró hacer pelea, pero su rival se concretó a cubrirse, con lo que el match resultó por demás monótono.

Si hemos de ser francos, diremos que tampoco nos gustó la performance de Massanés. Se falló empate como pudo fallarse a favor de cualquiera de los dos combatientes.

### EL MATCH DE MAÑANA

Por los antecedentes de Kid Lanford y lo que conocemos de Humberto Guzmán, se espera para mañana uno de esos matches que en realidad justifican la existencia del deporte.

Nuestros aficionados, que ya saben perfectamente lo que es bueno, se aprestan para concurrir mañana al Hippodrome y aquilatar los conocimientos de Lanford, como también la ciencia de Guzmán puesta a prueba ante un rival que ha tenido muy buenas actuaciones en el extranjero y en un ambiente que, debiéndole ser hóstil, terminó por hacer de él a un boxeador popular.

La empresa Tagini presentará preliminares dignos del match anunciado.

### LA PERSONALIDAD PUGILISTICA DEL CAMPEON PESO LIVIANO DE ANTOFAGASTA, NOLBERTO TAPIA

Es indudable que el Norte del país, ha producido hasta la fecha, muy buenos pugilistas, y para confirmar el acierto de esta declaración, bástenos nombrar a Manuel Bastías, Johnston González, Humberto Plané, Antonio Salas, Santiago Mosca, Estanislao Aguilar.

A esta lista de pugilistas nortinos que le ha cabido en nuestros rings una actuación lucida, hay que agregar ahora el nombre de otro; y éste es el de Nolberto Tapia, actual campeón peso liviano de Antofagasta, que en este último tiempo ha hecho en los rings de aquella localidad un papel brillante.

Tapia es un joven boxeador que apenas cuenta con 20 años, de los cuales sólo tres los ha dedicado al pugilismo y en este corto tiempo ha evidenciado tener condiciones especiales para llegar a la cúspide de sus aspiraciones.

Hace pues, como ya lo hemos dicho más arriba, tres años que del Regimiento "Esmeralda" salió un aficionado de relevantes condiciones, pero que no las podía evidenciar por motivo de no tener contendor en su categoría.

Sin embargo, y después de muchas gestiones se logró concertar un encuentro con Abraham Zúñiga. Se efectuó el match y fué para confirmar las buenas cualidades pugilísticas de Tapia, correspondiéndole el triunfo en forma magnífica.

Muchacho modesto, después de este triunfo, siguió perseverando y luego de actuar con distintos aficionados, logró concertar un match con el profesional Lisandro Araya, a quien también venció por puntos.

Luego fueron muchos otros los que cayeron derrotados, hasta el día que enfrentó a Armando Vargas, pugilista de buena actuación por estos rings.

Tapia dominó ampliamente a Vargas en los 10 rounds del match que sostuvieron, y lo tuvo en varias oportunidades al borde del K. O., pero sólo la gran dureza de Vargas lo salvó.

Vino en seguida la pelea con Luis Gómez, una de las más interesantes que se ha visto en este puerto. Desde el primer rounds ambos contendores pelearon con bravura sin igual. Tanto Gómez como Tapia pasaron por segundos difíciles, los que sólo sus conocimientos lograron salvar, principalmente por parte de Gómez, un pugilista de mayor escuela y boxeo.

Llegado el final del match, el triunfo le fué adjudicado a Gómez, por puntos, pero este fallo fué sumamente discutido durante algún tiempo, tanto por la prensa como por el público.

Tapia trató después de conseguir la revancha con Gómez, pero éste no consintió.

No obstante este contratiempo, Tapia siguió entrenándose y esta vez lo hizo bajo la dirección del "manager" Vicente Cardarelli, quien presentó a Tapia, para su match con Nicanor Rojas en espléndidas condiciones.

Nicanor Rojas fué vencido en forma aplastante por Tapia, por puntos, en 10 rounds.

Después de este triunfo y a raíz de la victoria de Manuel Martínez sobre Luis Gómez, el público pedía que se midiera Tapia con Martínez, pelea que vino a efectuarse el 28 de diciembre del año pasado.

Las opiniones en cuanto al probable resultado del match, estaban sumamente favorecidas a Martínez, por cuanto se creía que en razón a su mayor escuela, podría contrarrestar los violentos ataques y "rush" que Tapia acostumbra a hacer y dominarlo finalmente.

Pero todas estas opiniones quedaron anuladas, a los dos minutos de lucha, en que se pudo ver que Tapia dominada a Martínez, tanto boxeando como peleando. Ya en este tiempo Martínez había sufrido tres caídas de 7, 8 y 9 segundos, producidas por golpes netos, y dos más en el minuto siguiente, salvándolo solamente la campana.

El K. O., por consiguiente, no tardó en venir y así fué que en el segundo round, al lanzar Martínez un izquierdo, fué cruzado con un violento derecho al mentón, seguido de uppercut al corazón, que produjeron el K. O. a los 50 segundos del 2.o round.

---

Debemos hacer resaltar en estas líneas, la modestia y buen vivir del joven campeón nortino, cualidades éstas que pueden ser comprobadas en cualquier momento. Se mantiene en todo tiempo sometido a un riguroso entrenamiento y todo hace esperar de él sea dentro de poco tiempo, un pugilista conocido de todo el país, por sus buenas cualidades.



Miguel Vidod, entusiasta aficionado santiaguino.

# UN INTERESANTE PARTIDO DE CRICKET



Durante el juego.

El Sábado se llevó a cabo, en la cancha de la Avenida Bilbao, el match de cricket concertado por primera vez en nuestro país, entre equipos seleccionados entre los mejores elementos del bello y feo sexo.



Señorita Gladys Mac Clean.



Señora Lloyd.

La reunión tuvo especial interés, notándose la excelente preparación de las señoras y señoritas que tomaron parte en el encuentro. El triunfo correspondió, legítimamente al simpático equipo formado por las damas.



Representantes del bello sexo.



Y los del feo.



Señorita T. Allen.



Señora Trump.



Señorita A. Allen.



Señora Brown.

# ACTUALIDADES VARIAS



El popular don "Pancho" Küllmer, propietario de la única cancha deportiva que existe en Valdivia.

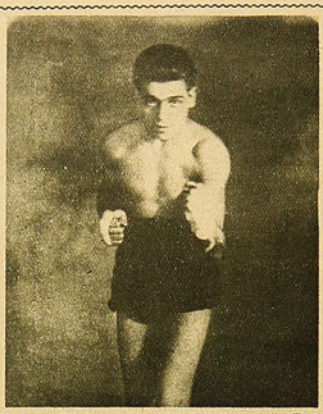

Enrique Vilches, campeón del Tallman. Desafía a José Cañas, de Valparaíso, y a los de su categoría.



Hernan Alvarez, atleta de 10 años, del Union Nacional Infantil del Mineral de Naltagua, que obtuvo los mejores premios en el torneo verificado recientemente.



Juan Roberto Yánez, campeón peso pluma, aficionado, del Ñuble. (Foto: Abraham Soto.)

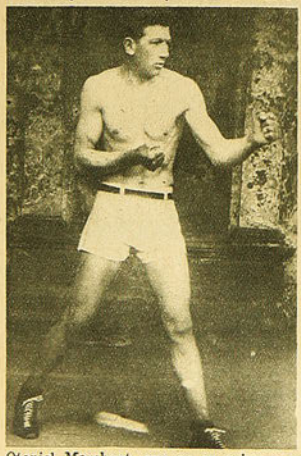

Otoniel Marchant, que en su primera pelea, como profesional derrotó por K. O. a Ricardo Rojas.




HE aquí la Navaja de Seguridad Gillette con la que millones de hombres, en todos los climas, se afeitan diariamente, a entera satisfacción.

Use la Navaja Gillette con las hojas Gillette y el afeitarse constituirá un gran placer.

Hay diversos juegos al alcance de todas las fortunas. Examínelos, y elija el que más le agrade.

En todos los buenos establecimientos hallará Ud. Navajas Gillette y hojas Gillette. Ambos artículos se complementan.

Navaja de Seguridad

Gillette

TRADE Gillette MARK

# DE TODAS PARTES



Autobús Dodge del señor Sergio Lecaros, en el cual hicieron el raid Santiago-Pichilemu (318 kilómetros en 11 horas) los señores Alberto Novoa, Sergio Lecaros, Juan Vargas, Jorge Silva y Rodolfo Fernández.



Directorio del Victoria de Chile F. C., fundado recientemente en Providencia.



Germán Alonso, ganador de los tres Campeonatos uruguayos de 1924; mil metros; 25 kl. en carretera y 100 kilómetros. En uno de los "ases" del ciclismo continental.



El equipo del LEMARE F. C., de Iquique.






Simpáticas bañistas iquiqueñas, ante el lente del Corresponsal de "LOS SPORTS."



Buenos nadadores que visitan diariamente la playa iquiqueña.

# PUGILISTAS DE CARTEL

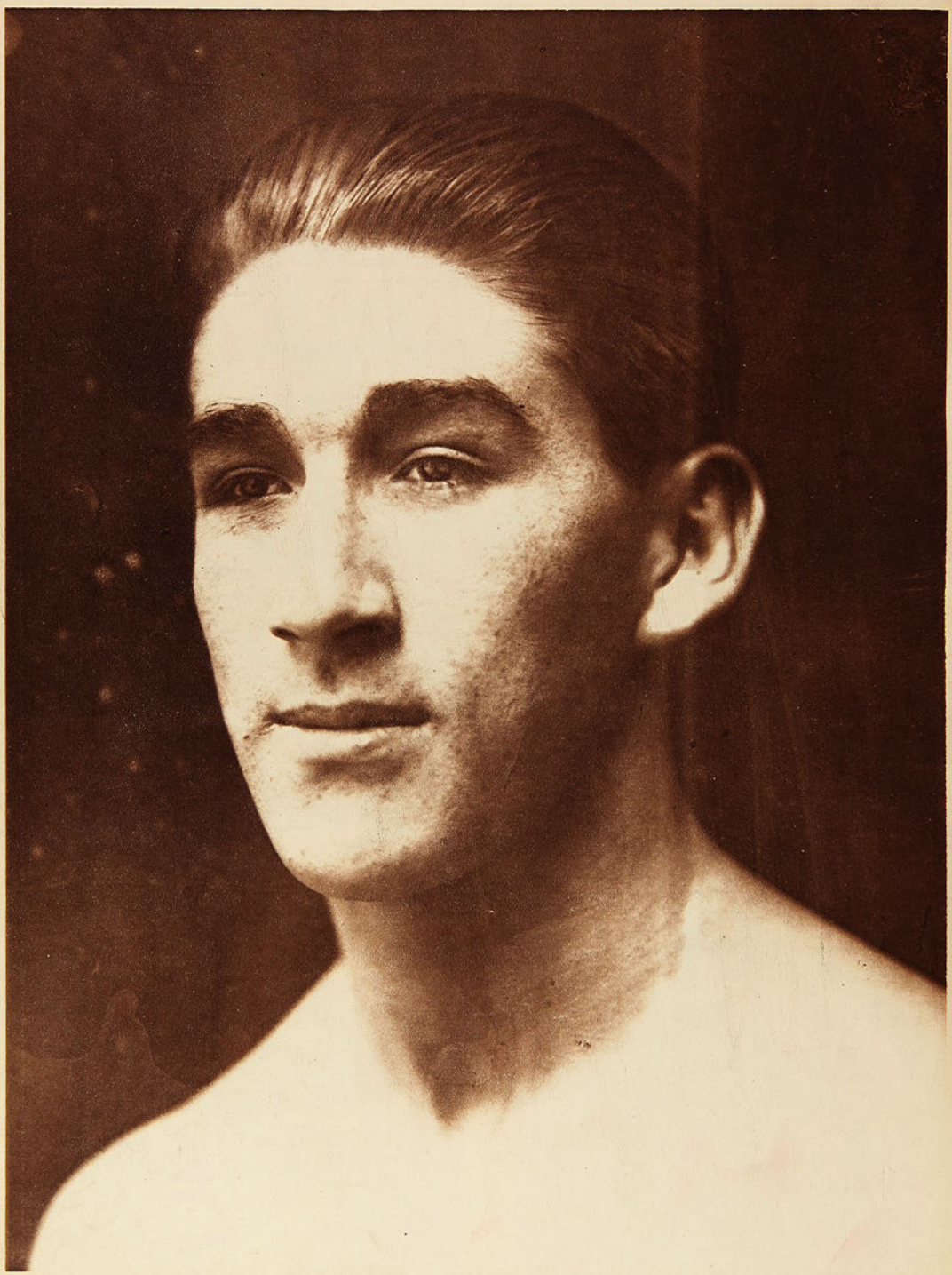

ORREGO, DE GRAN CARTEL EN NUESTRO MUNDO BOXERIL Y SERIO RIVAL DE HUMBERTO GUZMAN, EL CAMPEON DE LOS CAMPEONES

# LOS SPORTS

Empresa "Zig-Zag"

Editores propietarios:

AÑO II — NUM. 103
Santiago de Chile,
27 de febrero de 1925



Humberto Guzmán y Kid Langford, que el sábado último realizaron un interesante encuentro, venciendo Guzmán por retiro. (Foto tomada en el Hipódromo Circo.)

PRECIO: 60 CENTAVOS

# LA RUTINA...



Una persona que entra a la botica, pide "un remedio para el dolor de cabeza" y toma lo que le dan— polvo, cápsula o tableta—sin preocuparse de si es bueno o malo, no usa su propio criterio sino que procede **por rutina.** Si se detuviera a reflexionar, vería claramente que existiendo tantos analgésicos que son adulterados y tantos que son nocivos para el corazón, es una grave imprudencia recibir el primero que le ofrecen. ¡No sea Ud. un esclavo de la rutina! Cuando quiera aliviarse cualquier dolor o cortar cualquier resfriado, pida CAFIASPIRINA (Aspirina con Cafeína) que es el analgésico prescrito hoy por los mejores médicos de preferencia a la aspirina misma, porque obra con más rapidez; porque levanta las fuerzas y, sobre todo, porque NO AFECTA NUNCA EL CORAZON.
Se vende en tubos de 20 tabletas y SOBRES ROJOS BAYER de una dosis.







Los tubos de 20 tabletas llevan el sello de garantía BAYER, de color amarillo. Unicamente aquellos tubos que lo llevan son legítimos.




SU VISITA

nos brindará la oportunidad de mostrarle nuestro extenso surtido para la presente estación

**CASA ARTIGAS -- AHUMADA 201**

# SPORTS

Editores propietarios:
"Empresa "Zig-Zag"

AÑO II. — NUM. 103
Santiago de Chile, 27 de febrero de 1925


## El Ministro de Justicia e Instrucción Pública revela interés por las campañas de "Los Sports"

**LO QUE NOS DIJO DON JOSE MAZA SOBRE EL FOMENTO DE LA EDUCACION FISICA EN LAS ESCUELAS DE INSTRUCCION PRIMARIA.**

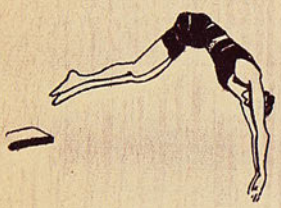



El Ministro de Justicia e Instrucción Pública, señor José Maza

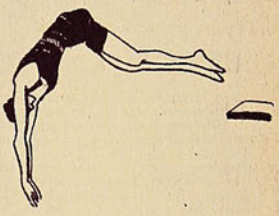

En los reportajes que nuestra revista recientemente ha hecho a los señores Darío E. Salas, Joaquín Cabezas, Gmo. Martínez y señorita Ruth Kock, nuestros lectores se habrán impuesto con interés de las declaraciones de estos jefes del servicio de educación, naturalmente que con ellos se valoriza el grado de progreso de la Educación Física en las escuelas.

Debemos dejar constancia, con sumo agrado, de que reconocemos el espíritu de los distinguidos entrevistados, por hacer desaparecer el estado morboso e insipiente de la educación física escolar y que tratan de acondicionarla en forma que responda a su mayor eficiencia.

Deseosos de oír la opinión del señor Ministro de Instrucción referente al concepto que de merece la educación física, nos trasladamos al Ministerio, donde fuimos atendidos amablemente por el señor secretario don Arturo de la Cuadra P., antiguo y meritorio empleado. Nos presentó al señor Ministro, quien conocedor de que le abordábamos a nombre de LOS SPORTS, nos dijo que tenía el mayor gusto en atender a su representante.

El señor Ministro de Instrucción es uno de los más jóvenes de nuestros hombres públicos. Ha tenido como dirigente político y representante de la Federación de Estudiantes una actuación brillantísima, dejando huellas de su carácter y dotes de idoneidad.

Es un abogado distinguido, con lo que se ha labrado una situación independiente y sólido prestigio.

El año anterior, llamado por S. E. don Arturo Alessandri, fué el organizador de un Ministerio.

"A pesar de mis múltiples labores, dice, he tenido oportunidad de imponerme con singular beneplácito de la preocupación de LOS SPORTS por la enseñanza de la educación física en las escuelas del país. Asiento en todas sus partes con las declaraciones autorizadas que ha expuesto el Director General de Educación, don Darío E. Salas."

He tenido oportunidad, nos declara con su exquisita buena voluntad, de observar en las visitas que he hecho a Río Janeiro, Buenos Aires y Montevideo, el gran auge que tienen los deportes en esas hermosas metrópolis, los establecimientos de instrucción están casi en su totalidad provistos de buenos y amplios patios, de abundantes elementos gimnásticos, etc., produce una excelente impresión a los visitantes, y naturalmente, esto contrasta con lo que pasa en nuestras escuelas.

Yo opino que el Gobierno, las Municipalidades y acción particular deben estrecharse una vez por todas y estimular los deportes creando gimnasios con patios adecuados, construir estadiums o por lo menos campos de juegos, donde los escolares vayan a realizar sus ejercicios gimnásticos y juegos al aire libre.

Mientras permanezca en el Gobierno, estaré dispuesto a secundar en toda forma a cualquier petición relacionada con los deportes. Cuando estudie algunos ítems del Presupuesto, trataré de conciliarlos a fin de que se destinen ciertas sumas en pro de la cultura física, especialmente en lo que se relaciona con los establecimientos de instrucción. Tengo conocimiento que en breve se presentarán a la consideración del Honorable Consejo de Educación Primaria, los programas de gimnasia y deportes por los cuales se regirán las escuelas normales y escuelas primarias.

Dentro del Consejo trataré de que se despachen y obtendré la promulgación a fin de que pronto sean puestos en vigencia.

Siempre he convivido con los deportistas, porque considero que es una gran obra la de impulsar los ejercicios físicos; nuestra raza es por naturaleza amante de los deportes, sólo necesita que los gobernantes y dirigentes lo estimulen.

Los grandes atletas americanos han forjado desde la escuela sus músculos, salen bien preparados, con un alto espíritu deportivo, por cuya razón hoy día son los campeones del mundo en casi todo orden de sports.

Es preciso, pues, ir formando nuestra juventud desde las escuelas. Para esto contamos con esforzados y entusiastas maestros; sólo faltan los elementos y campos de juegos, que ya he mencionado, para completar la obra.

Trataré de estudiar con el señor Director General del Servicio se abran cursos periódicos para maestros y maestras en diferentes ciudades de la República; esto servirá para armonizar la enseñanza e intensificarla de modo que corresponda a los ideales que indico.

Por el momento los detalles no deseo ampliarlos mientras no vaya conociendo las necesidades del servicio, pero cooperaré, repito, entusiastamente a que se difundan los deportes, que son los que racionalmente practicados, llevan la alegría al espíritu y fortalece los músculos.

ARTURO GALVEZ

# DON FELIPE, ANECDÓTICO

**TERMINO DE LAS AVENTURAS POR ARAUCO INDOMITO.—A LOS 7 AÑOS ENSAYABA LA PUNTERIA.—¡REVOLUCION! ¡FATIDICO NOMBRE!—EL ESGRIMISTA FENOMENO.—CON DIOS Y LUCIFES.—PARA EL PROXIMO NUMERO; POR LA PERFUMADA VALENCIA**

—Venía el cacique a ofrecerme su compañía, continúa don Felipe. Le reiteré mis agradecimientos y le manifesté con firmeza mis deseos de continuar solo la jornada. Insistió, sin embargo, y siguió al lado de nosotros algunos kilómetros, despidiéndose, por fin, después de una ligera conversación en mapuche con mi lenguaraz.

"Era un lindo ejemplar este indio de Villarrica. Si entonces hubieran estado en uso las "Kodak", podría ofrecerles para la revista un retrato interesante de Colitripay, que así se llamaba el cacique, que tuvo poco después un fin trágico".

"Efectivamente, de regreso en Santiago, supe, dos meses más tarde, que habiendo hecho un joven inglés, perteneciente a una familia distinguida, la misma excursión, con igual itinerario, y no teniéndose noticias de él, compatriotas a quienes había sido recomendado, se dirigieron a la Legación británica y ésta al Ministerio de Relaciones Exteriores para inquirirlas. El Gobierno se interesó en la pesquisa y pudo saberse que aquel cacique acompañó, como a mí, a dicho joven, que el guía que llevaba — que lo era un argentino — al llegar a un bosque, en el cual me habían dejado Puñalef, hermano del cacique, y otros que se me habían agregado después que se retiró Colitripay, le había disparado por la espalda todos los tiros de su revólver y que el cacique le había cortado la cabeza, cabeza y cuerpo que fueron enterrados separadamente en aquel lugar".

"Perseguidos por el capitán Trizano y dos soldados, el guía logró trasmontar los Andes y el cacique fué divisado más tarde; no quiso detenerse y al ir a esconderse en vecina montaña, el capitán le apuntó tan bien que el indio lindo y feroz cayó del caballo para no levantarse más, con un tiro de carabina en medio de la nuca".

"¿Por qué me salvé yo? ¡Notó el cacique que no le permití en ningún momento que fuera tras de mi caballgadura y que al guía, con la mula de carga, lo obligaba a marchar algunos trancos adelante, o se apercibió, por el bulto, que llevaba revólver a la mano en el bolsillo derecho del saco? ¡O fué gracias a la fidelidad de mi guía-intérprete?"

"Muy interesante esta visita a la Araucanía. Desde Angol la hice a caballo hasta Valdivia. Premunido de obsequios: pañuelos de rebozo, espejitos, moneda sencilla de plata nuevecita, frasquitos de coñac, visité algunas reducciones, en las que, prevenidos de antemano, me recibían los jefes rodeados de sus mujeres y mocetones en número, a veces, considerables. Me llamaban el caballero Santiago, porque iba de aquí, y no creían que fuera un simple particular que se encontraba entre ellos sólo por conocer sus costumbres; me oían con suma atención y me decían que debía ser bueno lo que les expresaba en los discursos que cambiábamos con solemnidad en las reuniones, porque era lo mismo que les enseñaba el coronel Urrutia, por quien sentían adoración. Conocí, pues, muchas de sus originales costumbres: asistí a un parlamento, a un matrimonio, naturalmente, entre aborígenes, a una partida de chueca que hizo en mi honor el anciano padre del famoso Namuncura, que tuvo rango y sueldo de general en la Argentina, y al entierro de un hermano del cacique Painavilu, el más civilizado de entre ellos".

### El olor de la pólvora agrada a don Felipe

—De sus viajes por Europa, ¿qué nos cuenta, don Felipe?

—Allá por el año 1873...

—¡Ah, sí! 1873... ¿Sabe, don Felipe, que en 1873?...

—Lo sé: todavía no eran ustedes ni proyectos de criaturas. Para el caso no importa. Ya les he dicho que mi actuación deportiva abarca 63 años. Prosigo: En 1873 me hallaba en Londres, en viaje de placer. Llegaban allí noticias espeluznantes de la situación de España: primero la revolución, después la guerra civil.

—Y usted como aficionado a las armas...

—Exacto. Yo nací en año de revolución, 1851, y conservo recuerdo de otra, 1859, cuando contaba apenas siete años de edad. De aquí arrancará, tal vez, mi entusiasmo por los militares y mi afición a las armas y a jugar con pólvora. Ya, entonces, tomaba una pistola de arzón, de las de mi padre, y, a escondidas, ejercitaba la puntería con sólo el fulminante. El blanco era una vela. Si se apagaba con el disparo, significaba que había apuntado. Sintiendo, pues, afición por las travesuras bélicas, no fué extraño que me dijera: "Vamos a ver eso de la Madre Patria". Y me embarqué en el primer vapor.

### Lo que es un pueblo en plena revolución

—¿Y no tuvo dificultades para entrar a España en situación tan anormal?

—Algunas, que luego vencí, mediante ciertas

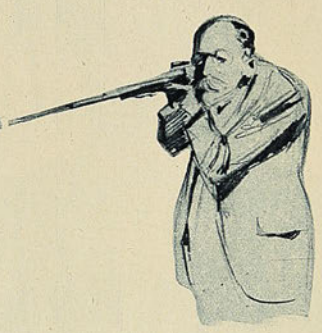

influencias. Ya en Madrid, ni supe cuándo me encontré en la calle del Turco, frente al muro agujereado por la metralla de los trabucos, que acabaron con la vida del valiente general Prim.

"En la capital, aquel mal ensayo de República me sublevaba un poco. Si bien estaba dispuesto a no observar los acontecimientos con espíritu ideológico, la desnaturalización del principio republicano (no por el Gobierno) saltaba a la vista; con el nombre de libertad, imperaba un desborde licencioso: no me avenía a oír las imprecaciones contra Dios, los requiebros que los oficiales, y aún individuos de tropa y hombres del pueblo, dirigían a las señoras a su paso por las calles, amén de las extrañas teorías que sobre el sistema de Gobierno sustentaban las masas".

"Ocupaba, pues, mi tiempo de preferencia en visitar museos, bibliotecas, iglesias y en realizar excursiones a los sitios reales y demás puntos interesantes próximos o distantes de la ex-Corte".

### Recuerdos de El Zuavo, un notable esgrimista

—Quiere decir que en aquella época, en vez de lidias de toros sólo había lidias humanas... Nada de verbenas ni de chulerías...

—¿Quién iba a tener tranquilidad para divertirse? Cada cual cuidaba su pellejo lo mejor que podía. Eso era todo. Quien no sepa lo que es un país anarquizado, sólo puede desear una guerra civil.

—De manera que usted...

—He leído pocas novelas en mi vida...

—¿Aprovechó, entonces, de darse un atracón de lectura? ¡Claro! Nada más entretenido e inofensivo que leer novelas.

—No fué eso. No sean ustedes vehementes. Decía que yo he leído pocas novelas en mi vida; pero las de Pérez Escrich estaban en boga, y en América me había impuesto en una de ellas de que en Madrid tenía fama un esgrimista francés a quien llamaban El Zuavo, y que era el que figuraba en los romances adiestrando a los que se batían en duelo. Lo busqué, lo hallé y se avino a tomarme por discípulo. Esta fué mi gran entretención. ¡Qué ojo, qué pulso! Cúbrase que le voy a desabrochar la pechera de la camisa. Listo. Ataca con elegancia y ¡paf! salta el botón y queda mi pecho a la vista. Le voy a hacer saltar el florete de la mano. Una presión de la punta de su arma en la de la mía y ésta vuela por los aires.

—¡Qué fenómeno! ¿Quiere decir que nuestros maestros Urrea y del Río, habrían resultado unos ciegos delante de ese Zuavo prodigioso?

—No tanto como ciegos...

—¿Tuertos, entonces?

—Si ustedes se empeñan...

### Jugando a dos manos

—En aquellos años estaba usted en la flor de la juventud: ¿podría asegurarnos que no tenía usted otra entretención que la esgrima?

—Ave de paso, ¿a qué otro deporte más duradero podía dedicarme? A todo esto, las cosas pasaban más o menos tranquilamente. Un día amanecieron cañones en la fuente de Cibalas, apuntando hacia la carrera de S. Gerónimo, donde se encuentra el Congreso de Diputados, y... nada más. No sucedía lo propio en Cataluña. Pues, íbamos allá; pero antes me procuré dos recomendaciones o salvo-conductos: una para los republicanos, para los carlistas la otra: aquélla la metí en el forro del sombrero y entre la plantilla y la suela de un zapato ésta.

"En Aragón fué detenido el tren que me conducía. Bueno, ¿empezaría una aventura? ¡Nada! Los carlistas se apoderaron de la correspondencia, y adelante".

"En Zaragoza alguien que no era ni republicano ni carlista me escamoteó de un baúl algunas onzas de oro de las llamadas "narigonas", debido a que tenían en el anverso la efigie de Carlos III, que no era ñato, y que aún corrían en Sud América, una cruz de rubíes y perlas, recuerdo piadoso de familia: única aventura hasta aquí".

---

En nuestro último número habíamos ofrecido contar a usted varias anécdotas que no aparecen en el número de hoy.

Esta falta de cumplimiento a nuestra palabra se ha debido a la conveniencia de seguir el orden cronológico insinuado por don Felipe. Y antes de ir a Lisboa y bajar al Vesubio, estaba el recorrido por el solar de la Madre Patria.

¿No le interesa, acaso, a usted, esta visita por la tierra de nuestros antepasados?

Ciertamente que le interesa. Y estamos seguros que usted juntamente con nosotros y don Felipe, iremos a Valencia en el próximo número.

CARLOS ZEDA

EN EL PROXIMO NUMERO: EL ATLETISMO AL ALCANCE DE TODOS.

# EL FOOTBALL EN LA PAMPA

**¡Cómo se vive y cómo se sufre! — Lo que nos cuenta don Francisco Madariaga.**

A la pampa van siempre desde el sur, numerosos deportistas dispuestos a cambiar de giro en sus actividades, que, a pesar de haber oído hablar de la rudeza de la vida y de las innumerables penurias que pasan los que allí trabajan, no ceden ni aunque existan otras causas.

¡Y se van dispuestos a sufrirlo todo!

¡Y acaso no es triste dejar las comodidades y dulzuras del hogar, separarse de la madre, para cambiar por completo de modo de vivir!

Y así, sin medir la distancia que los separa, más de alguien dirá: "Ojos que no ven, corazón que no siente".

Pasan meses y años, y aquél puñado de jóvenes son todos unos hombres en la región del salitre. Se han impuesto del ambiente que allí reina y de las aficiones deportivas que tiene la mayoría como atractivo en los días festivos.

Sin embargo, nunca faltan nubecillas negras para alguno de ellos.

Mientras el deportista lucha por esas tierras por ser otro, buscar su independencia, no falta un día que llegue a sus manos un cablegrama, en el cual, se anuncia la muerte de su madre, de aquella madre cariñosa que nunca quiso dejar salir al hijo amado.

No pasa mucho tiempo y otro cable anuncia la muerte del hermano. Con ésta nueva desgracia, aquél deportista no piensa sinó en su mala estrella. Arregla nervioso sus maletas y emprende viaje a la capital. Es el único hombre que debe arreglarlo todo, para evitar que los intereses de su hermano ido no queden debidamente resguardados en favor de la esposa atribulada y de sus hijos pequeños que hoy lloran a su "papaíto".

¡Qué triste!

Ya en Santiago, va el hijo al campo santo a regar las flores que crecen lozanas y rodean las tumbas de esos seres tan querdos. Va a rendirles homenajes de respeto y veneración a su madre y a su hermano mayor; a decirles que ha continuado por la senda del bien en que lo colocaron, que en medio de las borrascas de la vida ha librado hasta ahora su honra de hombre, y que la virtud y el amor a ellos imperan en su corazón y brillan como faros luminosos en mitad del océano.

Esa es la vida del footballista que ha sufrido con su ida a la pampa.

Y que hoy de regreso no puede creer en tanta desgracia.

* *

Aprovechando de que don Francisco Madariaga observó mucho por esos mundos en lo tocante al football, nos apresuramos a conocer sus impresiones. No tuvo el menor inconveniente en satisfacernos. Y habló:

—"La base es allá el football y el box. Muy poco se nota el entusiasmo por el atletismo.

"La cancha de football no es apropiada para este juego, porque además de que el terreno es malo, el fuerte viento que allí impera impide que los jugadores puedan desarrollar su juego con serenidad".

—Y prosiguió:

"Los pampinos no juegan el football "arrastrado", lo cual, tanta gloria ha dado a los argentinos y uruguayos. Y por esa causa se pierden muchos encuentros..."

—Bien; pero díganos algo de su persona por allá como deportista.

—"En cuanto a mi actuación, ella fué lo más entusiasta que humanamente puede hacer un hombre".

"Como se sabe, yo me había retirado de las canchas santiaguinas, después de haber pertenecido al Gimnástico, Liverpool y Gath y Chaves; pero viendo que en la pampa existía cierto amor por el football, me decidí a luchar por su mayor progreso".



El señor Madariaga en sus buenos tiempos de footballista.

"La Oficina Candelaria es la más chica de la Compañía El Loa, de modo que cuando se formalizó un cuadro de jugadores, los footballistas de las otras oficinas nos miraban muy bajito... Aceptaban algunos encuentros, pero siempre compitiendo el primer team de nuestro cuadro con el segundo de ellos... En fin, pronto se convencieron y notaron nuestro empuje".

—¡Ah! Caímos

—"Cúando en Antofagasta hubo selección, yo bajé a esa ciudad tomando parte en varios encuentros. En un desafío con el "Mejillones F. C.", perdimos: dos por uno. Más, creo que esa derrota fué por culpa de la defensa".

"En la pampa es costumbre que unas oficinas con otras se disputen supremacía con mucha frecuencia. La "Candelaria" con la "Luises" se estrellaron en varias ocasiones".

"La "Luises" cuenta con jugadores tan conocidos en Santiago como Antonio Solari. Brillante su actuación como wing derecho. También recuerdo a Abel Cabrera, un gran centro de la línea media, muy científico. Implanté en la pampa la costumbre del juego del sur, de manera que a él se debe mucho el adelanto del football".

—¿Hay otros buenos elementos?

—Sí. Un jovencito, a quien se le conoce por "El Chile", es otro jugador formidable".

—Y de los principales encuentros, ¿qué nos dice?

—"Con la oficina "María" sostuvimos varios matches, habiendo empatado en dos ocasiones. En aquél cuadro figuran los hermanos Anchante y Ernesto Chaparro que es un gran centro forward".

"La oficina "Anita" cuenta con Segundo Solari, centro, línea media, y otros excelentes secundadores.

—Y la barra, ¿cómo se porta por las canchas pampinas?

—"Exigente hasta decir basta. A los referees no lo dejan tranquilos con sus protestas. Tal vez pasa esto porque el 90% no entiende bien el football".

—¿Hay personas entusiastas por el progreso de los deportes?

—"Sí. Hay caballeros como don Carlos Tapia de la oficina "Luises", que se sacrifican por los ejercicios físicos. Los señores Enrique Irachte y Emeterio Solari, padre del gran jugador, secundan al primero".

"En la oficina" Anita" hay dos propulsores de los deportes: los señores Guillermo Tapia y Ricardo Beambock".

—¿Y cómo se portaban sus niños de la "Candelaria"?

—"Bien; pero... con esos peros que Uds. conocen en las intimidades del football. Nuestro cuadro era compuesto de los siguientes jugadores: Goalkeeper, el que habla; backs, señores Pedro Cabaña y Bugueño; línea media, señores Humberto Chaves y Francisco Muñoz; delanteros, señores Pascual Jorquera, Juan y Alfredo Cortés, Ruperto Díaz, Segundo Duarte y Juan Franco".

—¿Y cuál de estos era el mejorcito?

—"El alma del team es Pedro Cabaña. Tiene todos los recursos de un gran back. Le falta sí, carrera, y un poco de malicia... El joven Cortés, de 19 años, muy alto, es muy bueno. Pero es cachañero y un poco precipitado para "chutear". Humberto Chaves, prometeEs de temperamento tranquilo. Pascual Jorquera es el mejor de los delanteros. Ruperto Díaz, bueno; pero un poco "rogado". Segundo Duarte es cotéjero... Alfredo Cortés es bueno; sin embargo, le falta lo que ha todos los chilenos: el remate al goal. En cuanto a los backs son empeñosos, pero poco conocedores del football.

—¿Y sus compañeros de trabajo?

—"Casi todos muy leales. Recuerdo con cariño al administrador don Enrique Kroz, quien dió muchas facilidades para el juego de football. Mi jefe, don Guillermo Paez, un caballero hecho y derecho. Otros compañeros no podré olvidar por aquello de sus cualidades. Me refiero al señor Manuel Madrid, que habla hasta por los codos.

—¿En fin, que usted no tuvo enemigos?

—"Mi carácter ha sido siempre igual. No cambio nunca, conmigo cambian, a veces, algunos de mis amigos. Tal vez, por darles tanta confianza me pase esto".

—¿Y LOS SPORTS tienen por supuesto sus lectores por esas tierras?

—"Se agotan los pocos números que logran llegar por allá. Sería bueno que le hicieran empeño, por enviar más ejemplares.

—Bien. Trataremos de hacerlo.

Y con esto, terminamos la entrevista con el querido goalkeeper, por quien sinceramente lamentamos lo que ha sufrido por el desaparecimiento de su madre y hermano.

BENJAMIN SALAZAR Q.





Don Francisco Madariaga, en la pampa.



# CHARLOTEO DEPORTIVO

### Excursionistas de nuevo cuño

Hace poco, el Cuerpo Excursionista Santiago hizo una excursión a la Florida, que ellos, modestamente, clasificaron de "Gran Excursión a la Florida". Ni más ni menos que si se hubiese tratado de una excursión a la Península de Alaska.

"El éxito de la excursión, creemos, está asegurado, debido a la cercanía del punto fijado para la correría y el poco costo de ésta".

Así se leía en el diario. Bien, digo yo, respecto al poco costo de la correría. El buen éxito de una fiesta estará siempre en relación directa con la modicidad de la cuota. Es por eso que en los espectáculos gratis debe intervenir la policía para contener a las muchedumbres.

Decía estar conforme respecto al desembolso mínimo que para los socios del Cuerpo Santiago significaba la correría. Muy bien. Pero no estoy igualmente de acuerdo en que se aduzca como razón de buen éxito el corto recorrido de la excursión.

¡Eso no! Mientras más duras y extensas las jornadas pedestres, mayor interés, más grande entusiasmo deberían despertar entre la gente de cucalón y larga vara.

El hecho de que un excursionista prefiera el recorrido Mapocho-Alameda, en vez de un viaje a la montaña andina, es lo mismo que si un corredor de fondo prefiriera los 100 metros a una Marathon. O bien que una tortuga se inscribiera en un campeonato de velocidad...

### ¿Réclame comercial?

"Ha cumplido ocho años de vida deportiva el Santa Inés F. C., del vecino pueblo de Nos, criadero de árboles del mismo nombre, de propiedad del señor Salvador Izquierdo".

¿Réclame comercial?

No, aunque tal parezca. Lo trascrito pertenece a una información publicada en los rotativos al siguiente día de las fiestas, que con motivo del fausto acontecimiento indicado, se celebraron en el vecino pueblo de Nos, criadero de árboles, etc.

Como especial invitado asistió el Gold Cross F. C., — institución santiaguina, — cuyos socios, en número crecido y acompañados de sus familias, fueron muy bien atendidos por los señores Francisco Fernández y Miguel Nieto C., secretario de la institución invitante y jefe de la Fábrica de Frutas en Conserva del mencionado criadero, respectivamente.

Siendo los anfitriones "cuasi" propietarios de los más exquisitos y jugosos duraznos en conserva de que haya memoria — especiales para banquetes, hay una clase — a los visitantes "se les hacía agua la boca", sólo al pensar en la futura orgía frutícola que constituirían los postres.

¡Cuál no sería, pues, la sorpresa de los golosos al verse al frente de sendos platos de duraznos secos, o sean nuestros modestos y populares huesillos?

—Oye, Pepe, le dice al oído uno de los santiaguinos, al mozo que lo atiende: ¡por qué no nos han servido de los jugosos?

—¡Por qué?... ¡Acaso no sabe el señor que en Santa Inés está implantada la ley seca?

—Entonces, en la Casa del Jugo...

—Duraznos secos.

### Nos toman el pelo

"Crítica", el simpático, aunque violento rotativo bonaerense, que mucho se ocupa de los deportes — y no pocas veces también de nuestro movimiento deportivo — publica en uno de sus últimos números algunas líneas que conciernen directamente a la Asociación Chilena de Football.

He aquí el párrafo de "Crítica":

"Decididamente, los dirigentes de la Asociación Chilena de Football, son unos ricos tipos. Violan los reglamentos internacionales y se quedan tan frescos. Se burlan de la honestidad deportiva y tan campantes y para colmo acaban de tomar una resolución risible que motivará la carcajada general de nuestros aficionados: Los chilenos han resuelto prepararse para participar de las próximas olimpiadas. Así como suena, los chilenos quieren deslumbrar al mundo y desde ya sueñan con dejar chiquito a los uruguayos. Los chilenos, que nunca han podido salir del primer puesto... comenzando por el último, de los campeonatos sudamericanos, se quieren hacer conocer en el extranjero y equipararse con los zuisos.

El hecho risible no es, precisamente, que los chilenos quieran participar de las próximas olimpiadas, sino que comiencen a preocuparse de formar el equipo y designar la delegación ahora que faltan cuatro años para que esas olimpiadas se realicen".

Trascribe después la resolución de la Chile para que el cuadro nacional intervenga en las olimpiadas de Amsterdam, que se celebrarán en 1828. Y termina así:

"Después de esto, ¡apaga y vámonos!"

¡No se vayan! ¿Por qué se van, chés? ¿No ven que el acuerdo tomado por la Chile es de lo más lógico, dentro de los procedimientos que ustedes ponen de manifiesto?

Dicen ustedes que la institución chilena viola los reglamentos internacionales y se queda tan fresca. ¿Qué de extraño, entonces, de que viole también nuestra inveterada pachorra nacional? Ello es digno de aplausos. No de censuras ni tomaduras de pelo.

Juan Segura... se ha dicho la Chile, e inmediatamente se ha dedicado a trabajar para 1928.

En este caso, el papel de ustedes no era el de "pitorreadores". Debieron encogerse de hombros y repetir al igual que uno de sus cómicos más celebrados:

"No por mucho tempranar se amanece más madruga..."

### "Los Unicos"

No es el nombre de algún trío musical o grupo de excéntricos o familia de acróbatas.

Nada de arte. "Los Unicos" es el epígrafe bajo el cual se cobija buen número de compañeros excursionistas, procedentes de los Ferrocarriles del Estado.

Hace poco se reunió la citada institución y tomó diversos acuerdos:

Después de darse cuenta del obsequio hecho por un señor doctor, se acordó agradecerlo por medio de una nota. Atentos y cumplidos.

En seguida, después de breve cuenta del presidente, se renovó el directorio. Constitucionales.

El nuevo presidente, que es el mismo viejo presidente, esboza su futuro y nutrido programa de trabajo. Entusiasta y prometedor.

"El tesorero saliente, da cuenta del estado de la caja, haciendo ver la necesidad de organizar cuanto antes un viaje a Cartagena o bien a Hospital". ¿?...

Mi perplegidad ante las declaraciones del señor tesorero, me obligaron a colocar un par de interrogantes a guisa de comentario.

Y creo me encontrará usted razón. Porque, ¿cómo interpretaría usted eso de "la necesidad de organizar", etc.? De dos layas: necesidad absoluta de holganza, motivada por el excesivo trabajo en los Ferrocarriles; o bien, grueso superavit que hay urgencia de invertir antes de que se desborde la "Bach".

¿Qué le parece a usted? ¿Verdad que este único caso es propio sólo de "Los Unicos"?

¡Y ahí es nada! En la misma junta general se acordó citar a sesión para el siguiente día. Con esta advertencia: "La asistencia es estrictamente obligatoria, pues quedará de hecho fuera de la institución el socio que no asista".

¿Es o no, este nuevo caso único, propio sólo de "Los Unicos"? Creo que sí.

Cuando se quiera terminar "de hecho" con todas las instituciones chilenas de carácter societario, el medio es fácil: imitar a "Los Unicos" en sus "ukaserinas" citaciones. Y las sociedades, "de hecho" quedarán finiquitadas.

---

Yo conozco al señor presidente de "Los Unicos". No es de aquellos hombres a quienes les sobre el tiempo para descifrar las charadas a una semana plazo.

Al leer, pues, la perentoria citación, me inquieté por su estabilidad presidencial. Y apenas le encontré, simultáneamente con estrecharle la mano, le dije:

—Y qué hubo, compañero: ¿presidió usted la última sesión de "Los Unicos"?

—No. ¿Por qué me lo pregunta?

—Porque como la citación decía que todos los inasistentes quedarían "de hecho" fuera de la institución...

—¡Ah! Pero eso rezaba con los socios. Y yo, usted sabe, ¡soy el presidente!

¡Prosopopéyico!

PIMIENTITA

# La unificación del Football argentino. — El convenio firmado

Como una primicia damos el convenio firmado por los delegados de las dos instituciones y el Intendente Municipal, doctor Noel, que establece los siguientes puntos:

Artículo 1o.—El Consejo Superior estará constituído por tres miembros designados por cada parte y presidido por el señor Intendente Municipal o la persona que él designe en su representación, durando un año en sus funciones.

Art. 2o.—El Consejo Superior tendrá las siguientes obligaciones:

a) Presentará un plan orgánico en el plazo de un año, improrrogable, destinado a lograr la unificación efectiva del football.

b) Se pondrá en relación con las asociaciones existentes en los países sudamericanos en que el football se halle dividido, a efectos de obtener la unificación efectiva de este deporte.

c) Organizará los partidos finalistas de una y otra Liga para la clasificación de los campeones, los partidos de competencia y los internacionales representativos.

d) Dictará, dentro de tres meses, las reglamentaciones destinadas a crear una legislación única en materia de pases, penalidades y todo lo que contribuya a la mejor armonía entre las instituciones y el progreso del football.

e) Estudiará la conveniencia de disminuír el número de clubs de primera liga en las dos Asociaciones, para la indispensable selección del deporte y la realización normal de los campeonatos y competencias para los ascensos.

Art. 3o.—La Asociación Argentina extenderá la afiliación internacional a la Asociación Amateurs para regularizar la situación internacional de esta última, la que no podrá ser retirada sino por violación del presente convenio, debiendo fallar en las denuncias que de este orden se interpongan, el señor Intendente Municipal de la capital federal, siendo su fallo inapelable.

Art. 4o.—Ambas instituciones mantendrán su autonomía en todo lo que no fuere delegado en el Consejo Superior y toda duda sobre las jurisdicciones será resuelta inapelablemente por el señor Intendente Municipal.

Art. 5o.—Los fondos de los partidos internacionales se distribuirán en partes iguales entre las dos asociaciones, una vez deducidos los gastos, y los de competencia por partes iguales entre los clubs, previo descuento del 20 por ciento a distribuírse igualmente entre las dos asociaciones.

Art. 6o.—El Consejo Superior podrá retener del producto de los partidos internacionales hasta el 20 por ciento de las entradas para su gobierno y para la adquisición de trofeos.

Art. 7o.—Hasta tanto dure este convenio, quedarán suspendidos los efectos de la ordenanza del 30 de noviembre de 1924, que se refiere a la unificación del football.

Art. 8o.—La institución que se alce o haga obstrucción manifiesta al presente convenio o a las bases definitivas, deberá pagar la suma de 10.000 pesos m|n. que se entregará a beneficio de los hospitales municipales.

Art. 9o.—A partir de la fecha en que los respectivos consejos directivos de las asociaciones Argentina y Amateurs de Football resolvan aceptar el presente convenio ad-referendum de sus asambleas, y sea subscrito el mismo por los delegados autorizados a tal efecto, se entenderá que: queda ipso facto extendida la afiliación a que alude el artículo 3o. en favor de la Asociación Amateurs de Football, abolido el pase de clubs y ligas de una a otra asociación y contraído desde ese instante la obligación de respetar recíprocamente las penalidades que dicten las autoridades de las dos instituciones.

# LA SEMANA VALDIVIANA



El presidente de la A. D. A. de Valdivia, Dr. Otto Leuck, organizador del gran torneo de la zona austral, verificado durante la semana valdiviana.

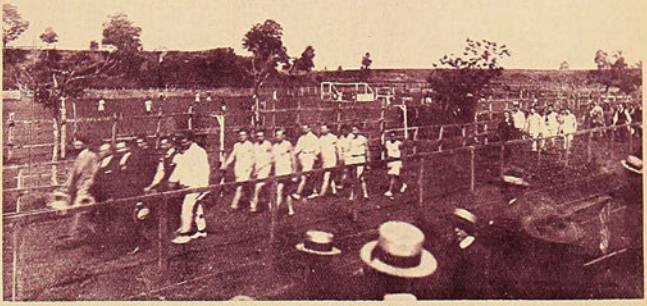

El desfile de los atletas con el entrenador oficial de la A. D. A. Chile, señor Strutz a la cabeza.



Primer equipo de la Escuela Superior F. C., que tuvo brillante actuación.



Equipo de la Escuela Normal F. C., acompañado del profesor de educación física, señor Pedro J. Maldonado.



El presidente de la A. D. A. de Valdivia, acompañado de los redactores deportivos de los diarios locales y de nuestro corresponsal.



Ganadores de la posta de 4×100.



Humberto Moretti, de La Unión, 2.o en el lanzamiento del martillo.



Segundo equipo del Club de Regatas Arturo Prat, ganador dentro de su categoría.

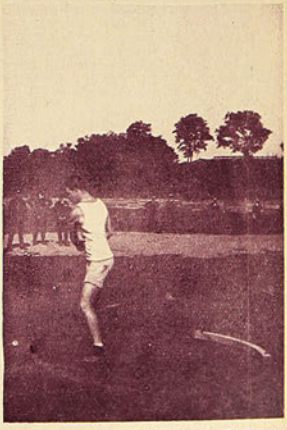

Ricardo Bayer, en su estilo clásico de lanzamiento.

Con motivo de la celebración de las festividades de la Semana Valdiviana, se efectuó un gran torneo atlético, en que intervinieron todas las Asociaciones de la zona austral de nuestro país. Obtuvo el primer lugar Valdivia, el segundo La Unión y el 3.o Osorno.

# EL DEPORTE DEBE CUMPLIR UNA MISION REDENTORA

En verdad, es asombrosa la misión civilizadora del deporte; por él se acercan los pueblos y las razas, creando un mutuo conocimiento, que, por lo espontáneo tiene más valor que todos los protocolos.

Una misión literaria acerca las pueblos, pero sólo en su sentido cultural, la misión del escritor no alcanza a ser todo lo intensa que encienda en el cerebro, en el corazón de la masa; el deporte, por el contrario, ejerce su acción civilizadora y de acercamiento en el alma multiforme de las razas, nadie se abstiene de admirar, ninguna voz deja de vibrar, ninguna palma de alzarse al cielo en ademán de admirado entusiasmo.

Y no se crea que yo deseo atacar a los escritores; lejos de mí tal idea, creo que el mundo debe producir, si desea conocerse y evitar asonadas, un intercambio constante de artistas y de atletas.

Pero pasaré al motivo que ha determinado este artículo.

Ha sido visitando penales. He visto en Valparaíso, en Concepción, en Talca y en Santiago los establecimientos carcelarios, he visto cómo viven los seres que han delinquido, olvidados por completo de la sociedad que los ha recluído en celdas heladas, hostiles, crueles, que parecen tumbas. Ninguna esperanza; para ellos se ha detenido el tiempo, viven una transición.

Mientras la miseria hinca sus garras en los seres queridos determinando el hambre y la deshonra en el hogar del penado, éste entre hierros, fieramente vigilado, explotado en su labor, ve pasar los días vacíos de todo lo que no sea dolor y desesperanza.

Y, se cubre de canas prematuras, y su corazón herido por las lágrimas, es algo imprecisa que sólo sabe sufrir, todo su ser es un receptáculo de las crueldades humanas que lo encerraron para que saldara la cuenta que tiene con la sociedad, que después del proceso no se acuerda del reo nada más que para perseguirlo con su desconfianza, cuando cumplida su condena sale del horrible penal, vacilante el paso, medio cegado por el resplandor, enferma la voluntad, tímido el espíritu, sintiéndose extranjero en su tierra; pensando en los males de su hogar, males que no se atreve a suponer...

Así el penado se deja devorar por las calles de la ciudad y se dirige en busca de la vida que será para él una eterna irredención.

Y es que el penado ha perdido la alegría, la fe en la vida, sólo ha almacenado a lo largo de los años odio a la sociedad y deseos asesinos de venganza por sus denunciantes, durante años se ha afilado el cuchillo de la venganza, el penado, dentro de su celda horrible, sin nada que pueda morigerar, distraer su pensamiento, sólo ha pensado en la venganza.

Y no es esto sólo.

¿Es fácil darse cuenta de lo que ha sucedido al reo que ha cumplido varios años de reclusión, a nadie se le oculta que el hombre tiene necesidades fisiológicas que son leyes de la vida y que no ha podido cumplirlas. Ha estado encerrado, nada ha podido distraerlo, ha relajado su alma y una vez producido este hecho ha venido la relajación de los sentimientos y del cuerpo.

Y el reo ha salido de la cárcel medio idiotizado, débil, deshecho, de un color amarillo sucio, próximo a la tuberculosis.

Yo no quiero en esta revista de índole solamente deportiva desarrollar un trabajo de aspecto puramente social, he escrito lo anterior para demostrar que el deporte debe ejercer en los penales una misión redentora, debe ser el salvador de esa humanidad que se castiga por hechos delictuosos; pero que tiene un rol en la vida. Va al penal a corregirse, no va a deshacerse; pero como la comprensión de los hombres de hoy no ha comprendido aún que los códigos son anticuados y arroja a los reos como se arroja la carne a la mesa de disección, es por lo que deseo manifestar que el deporte puede hacer lo que no hacen los jurisconsultos ni los filántropos.

Se ha demostrado que el movimiento es la vida.

Si en realidad es el movimiento, si todos creen en esta verdad, es necesario que se comprenda que los penados que pasan sin moverse en su celda, que pasean con lentitud o se sientan durante sus paseos por los patios, viven al margen de la vida.

En todo momento el pensamiento está pendiente de algún motivo relacionado con su pena, jamás una distracción salvadora trae a su mente otros pensamientos; a veces la propaganda bien organizada de los libertarios le demuestra que debe odiar a los jueces y a las leyes. Y es una crueldad saturar de odio a un desgraciado. Nadie ha comprendido el valor de la sonrisa, nadie se ha dado cuenta de lo que significaría evitar la relajación de aquel hombre que espera encerrado que pase el tiempo, que sólo desea salvarse de la garra que oprime su cuerpo y su alma, nadie ha determinado que es necesario salvar a ese ser humano desgraciado, creando el olvido de sus dolores, dándole ocasión para que mantenga su cuerpo sano y su cerebro fresco.

A nadie se le ha ocurrido que se debe introducir en los penales el movimiento que es la vida; nadie ha sospechado, que el deporte salvaría al penado.

El se distraería, cultivaría sus fuerzas, tendría emulaciones dignas, cuidaría de no relajar por ningún motivo sus fuerzas y tendría una esperanza más en la vida. Además se conservaría sano, recobraría su alegría y su deseo de vivir, luego tendría derecho a mayores consideraciones y podría con criterio sereno, de hombre sano, encarar las reformas de los penales...

Si hay algún amor, si hay alguna consideración del hombre por el hombre, dótese a los penados de medios de cultivar su cuerpo y salvarse de sí mismos y de las consecuencias del castigo, se haría una verdadera obra humana, y de las más meritorias.

Porque hay que darse cuenta con claridad de la cuestión: se encierra a un individuo por un tiempo limitado para que se corrija, y como no se le dan medios, no solamente no se corrige sino que se pone peor.

El que ha visto alguna vez el penal de Talca, por ejemplo, no habrá podido menos de salir horrorizado, eso no es un correccional es la antesala de la muerte. Sería bueno que ahí no lo hubiera; que los penados vinieran a Santiago, allí la crueldad es fabulosa...

Está latente el espíritu que informó nuestros anticuados códigos cuyas leyes son inquisitoriales, se mantienen las penas de muerte, de reclusión perpetua y todas las cadenas están condimentadas con cierta deshonrosa suma de azotes.

Es necesario que nos modernicemos; estoy seguro que el deporte haría lo que jamás podrá hacer la moral escrita, que se reparte en hojitas impresas que se escriben para la exportación y tengo la seguridad de que los penados que no desean otra cosa que su redención, recibirán esta salvadora iniciativa como se recibe la mejor probabilidad de la vida.

Dejo encomendado a los jóvenes deportistas, a los idealistas de la belleza física, a los griegos de hoy, el cumplimiento de esta misión más que civilizadora, de **redención**. El deporte es el único capaz de restaurar esos cuerpos y esas almas que arrojó a esa tumba un delito, y que mantiene nuestra indiferencia, nuestro desconocimiento de su desgracia y nuestra comodidad de hombres libres.

ACEVEDO HERNANDEZ.



Frontis de la Penitenciaría

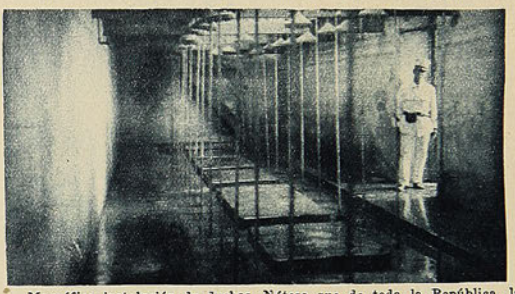

Magnífica instalación de duchas. Nótese que de toda la República, la Penitenciaría de Santiago es el único establecimiento penal con tinte moderno. Los demás producen enorme desaliento.



Ring que usan los gendarmes y que podrían aprovechar los penados



Trofeos obtenidos por el equipo de la Penitenciaría.

# Fernando Rodríguez se aleja. – Un valioso elemento para Temuco

Fuimos a la estación a despedir al buen amigo y sincero deportista argentino-chileno.

Encontramos a Fernando Rodríguez en compañía de su distinguida esposa y de numerosos amigos. La mar de amigos que deseaban decir "hasta lueguito" al "ché", al entusiasta propulsor de los deportes que abandona a Valparaíso para dirigirse a Temuco, en demanda de nuevos campos para desarrollar su reconocida laboriosidad y competencia.

Me voy, nos dice, muy agradecido de las espontáneas atenciones recibidas en este hermoso puerto.

Oportunamente, presenté mi renuncia de Vicepresidente del Club de Deportes Jorge V, la que fué tratada en reunión general de socios, acordándose no aceptarla mientras permaneciera en Valparaíso; el mismo temperamento adoptó la Asociación de Natación y Water Polo de Chile, de la cual, como Uds. saben, era secretario general.

—Todavía lo es porque no ha partido el tren, interrumpimos.

—Es cierto, pero ya va a partir. Tengan la seguridad que sabré recordar en todo momento a los porteños, especialmente a los "choches", a los socios del Jorge V, a quienes he prometido interesarme en todo momento por la marcha de la institución que, a pesar de contar con diez años de existencia, marcha con paso seguro por los rieles que conducen a la meta. A todos, mis agradecimientos. En Temuco veré modo de echar las bases de un club de deportes que denominaré Jorge V, en recuerdo de mi estada en esta ciudad. De Temuco escribiré a LOS SPORTS, contando todas mis impresiones deportivas.

El tren va a partir y los abrazos al "cuyano" principian por turno y con fuerza, como si partiera al otro mundo. Y con razón, porque los lazos de cariño que ha dejado en Valparaíso son también, fuertes

Luego abraza al corresponsal de LOS SPORTS, pero sólo lo hace a medias, porque los brazos no le dan para tanto.

Suena el pito de la locomotora, y el convoy inicia su viaje entre los hurras y despedidas de los amigos.

Alguien grita: "al hijo del gran pueblo Argentino: salud".

Y Rodríguez asomado a la ventanilla responde con entusiasmo:

¡Viva Chile!

LITTLE PIN.



D. Fernando Rodríguez.

# EL BOX EN HUARA

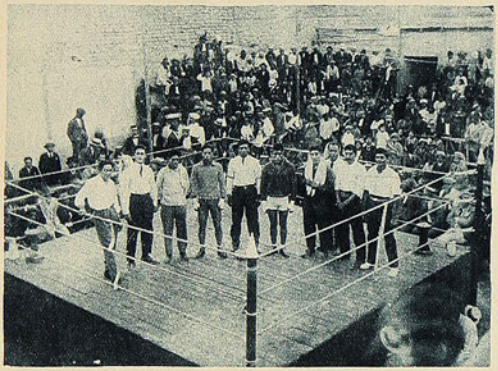

El match entre Constantino Javalase, campeón iquiqueño y Juan Lutino, de la pampa. Venció el último por retiro

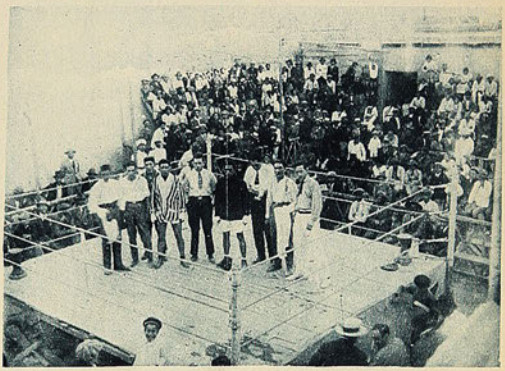

Emilio Chávez frente a Juan Gálvez. Venció Chávez por K. O. en la segunda vuelta.

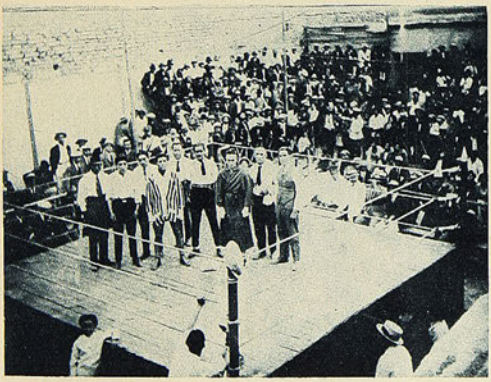

Emilio Chávez con Alfonso Vargas. Venció el primero por puntos.

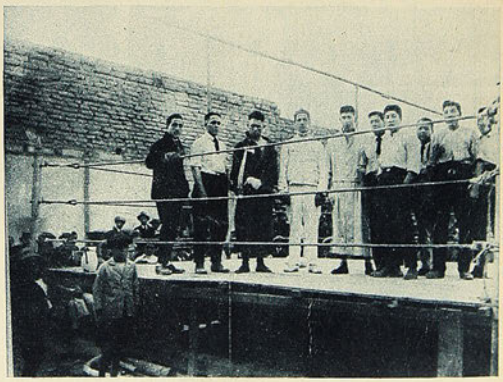

Armando Vargas y Bartolo Silva. Triunfó Vargas por K. O. al 9.o round.

Publicamos en esta página cuatro interesantes fotografías de los matchs de box que se han verificado recientemente en Huara, al interior de Iquique, donde existe mucho entusiasmo por este deporte, lo que ha hecho que se reúna ahí un buen número de profesionales y aficionados de la provincia y cantones salitreros.



El equipo infantil Deportivo Playa Ancha, campeón de la temporada de water-polo y que venció al Serena.

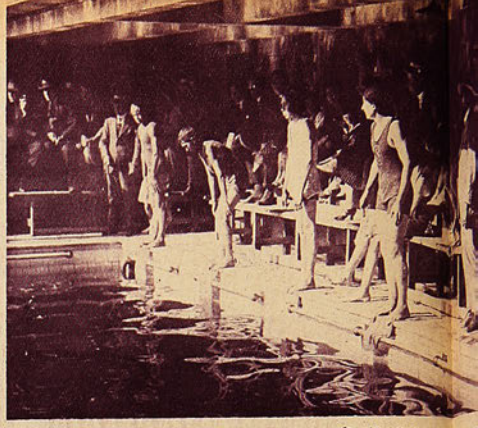

Partida de los 25 metros l



Los nadadores que participaron en la final de los 50 metros, estilo libre, para todo competidor.

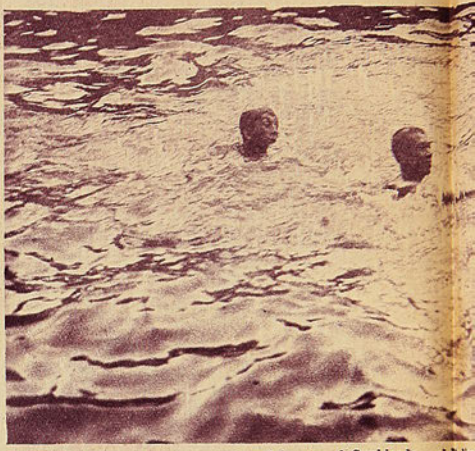

Durante un match entre el Combinado y el Italia

Consiglieri y Atilio Rodríguez, que llegaron 1.o y 2.o respectivamente en los 500 metros.

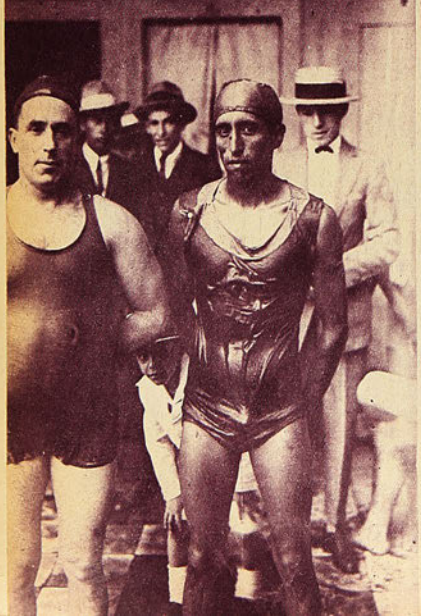

Neptuno, el rey de las aguas, en pose para "Los Sports".



EL TORNEO
ORGANIZADO
CLUB ITAL
REGATAS EN
DEL PARQUE
PARA

Los competidores de l



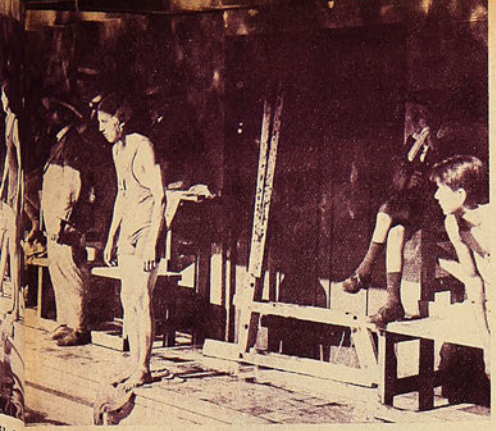

metros para infantiles.

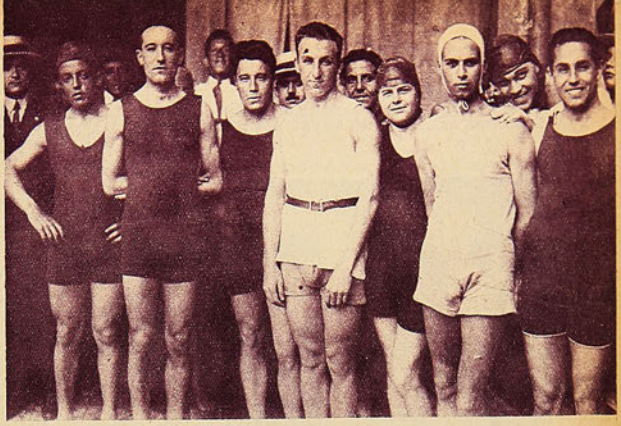

Los socios del Club Italiano que compitieron en los 50 metros, estilo libre.

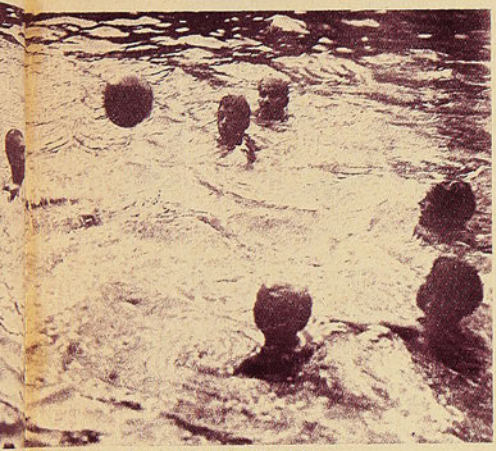

taliano, el primero presiona el campo enemigo.



El equipo combinado por jugadores del Serena y Deportivo Playa Ancha, que venció al Italiano

NE ACUÁTICO
IZDO POR EL
ITLIANO DE
LOS BAÑOS
RQUE EN VAL-
PAISO.

El rey de las aguas pinchando a un pacífico bañista, el que cae al fondo de la piscina, logrando salvarse.

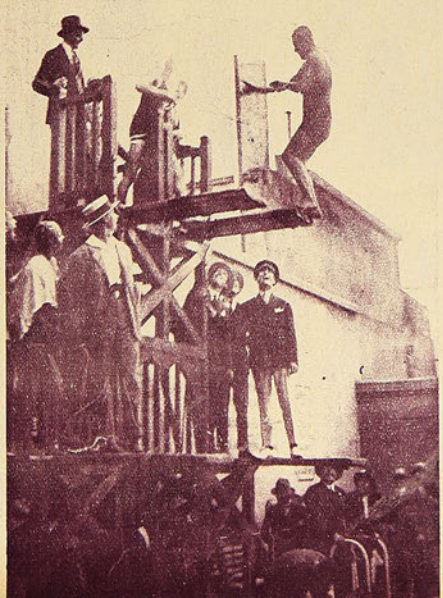

Rolfs, Morgado y Risso, ganadores de los 50 metros estilo li



de los 500 metros.



# MOVIMIENTO BOXERIL

**EL FRACASO DE KID LANGFORD (Guillermo Orrego). — LA ETERNA CUESTION DE LAS RECLAMES. — ¿A QUIEN RESPONSABILIZAR DEL FIASCO?—LAS PRUEBAS DE SUFICIENCIA HAN PASADO A LA HISTORIA. — MIENTRAS TANTO, EL PUBLICO PAGA Y EN PAZ.**



Guillermo Orrego, que no hizo más que recibir castigo frente a Guzmán.

Hace apenas unas semanas, John Boy atacó duramente desde esta revista, la reclame que se hacía a los espectáculos de box profesional. Demostraba que a nada práctico conducía ese afán de acrecentar los méritos de determinados boxeadores, siendo que más tarde ellos mismos irían a poner en descubierto todo ese enjambre de adjetivos mal gastados.

Ahora nos toca estudiar la mala performance de Kid Langford ante el científico Humberto Guzmán, que terminó con el retiro del primero al finalizar el octavo round.

Guillermo Orrego, o Kid Langford, que es lo mismo, actuó hace algún tiempo en nuestros rings en algunos preliminares y fué uno de tantos. Se ausentó del país y en Lima logró salir de la vulgaridad para llegar a cruzar guantes con un púgil de mucho cartel. Perdió el match, pero dejó buena impresión. De allí envió recortes de diarios a determinada prensa y ésta, en su afán de ilustrar al público, las lanzó a los cuatro vientos.

Esta campaña redundó en beneficios positivos de Orrego, que de esta manera fué adquiriendo ese prestigio falso de las reclames literarias. Ya en Chile, Orrego debe haber comprendido que su figura se había dilatado hasta representar a un gran boxeador y que su primer match debía ser con uno de los boxeadores de más renombre en la categoría: Humberto Guzmán.

Firmado el contrato, empezó la conocida reclame de taquilla y en su honor se quemaron las mejores frases de nuestro idioma, al extremo de hacérsele figurar como un verdadero astro del boxeo. Seguramente, que todas las mejores aspiraciones de Orrego han quedado chiquitas ante las andanadas de adjetivos retumbantes que las personas encargadas de la publicidad lograron hacer creer. Nadie se acordó de la imperiosa necesidad que existe en probar a estos astros, que vienen llenos de recortes de diarios y fotografías en revistas.

Se nos dirá que Orrego fué probado por Hevia en unos cuantos rounds con guantes grandes, pero ello no ha sido nunca suficiente. Quien esto escribe, ha sido siempre de opinión que los boxeadores que desean debutar con el mejor, deben antes hacer un match o dos con púgiles de reconocida competencia y honradez. Podemos recordar que cada vez que ha lanzado artículos antes de un match así, no ha faltado parte interesada que ha pretendido destruír su argumentación y encontrado, precisamente en la prensa que debiera más fiscalizar, el mejor campo para sus actividades poco rectas.

Y en esta oportunidad, que se ha callado, no por complacencia ni por temores, sino más bien para que se pudiera constatar mejor hasta donde se puede llegar, nos hemos encontrado con párrafos como éste, que un gran rotativo lanzó el mismo día del encuentro:

"El ring del Hippodrome sirve esta noche de escenario para la realización del encuentro a 12 rounds, concertado entre los científicos pugilistas Humberto Guzmán y Kid Langford.

El enorme entusiasmo reinante por presenciar las alternativas de la lucha, se justifica por el hecho de que tal vez nunca como ahora se había logrado enfrentar a dos hombres tan equiparados en ciencia, escuela y agresividad, lo que hace prever que la brega tendrá desde los primeros instantes, alternativas verdaderamente emocionantes".

Nuestro comentario de anuncio fué de los que se llaman modestos por la empresa y personas interesadas. Hablábamos de antecedentes de



Humberto Guzmán, el vencedor de Guillermo Orrego.

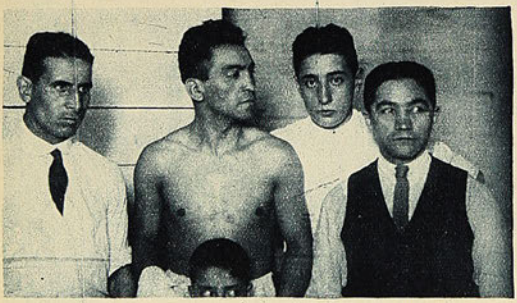

Jorge López, que perdió su match con Cano.

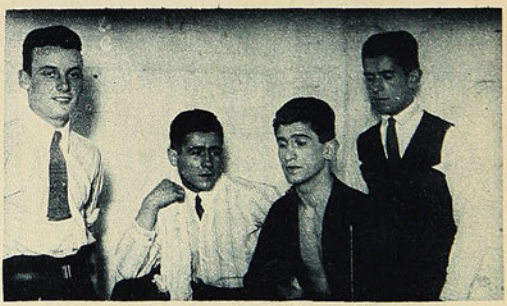

Gustavo Cano, el vencedor de López.



Domingo Sánchez, vencedor de Inostroza.



Lupercio Inostroza, momentos antes de su match con Sánchez.

Langford, pero no llegábamos a asegurar nada que no fuera la reconocida ciencia de Guzmán y las referencias de su rival.

Pero veamos lo que resultó el encuentro y qué actuación le cupo a Guillermo Orrego.

Al principiar el primer round, Guzmán localizó su izquierda en pleno mentón de Langford. Este, que recibió el golpe sin el menor movimiento de esquive, fué a dar contra los cordeles. Sabemos que Guzmán es muy rápido, cientifico y acometedor, pero que le falta el golpe para el fuera de combate. Al no mediar esto último, el match termina al primer momento.

Después, Langford se concretó a recibir castigo de su rápido rival sin tener un instante feliz. Guzmán puso en descubierto que su contendor carecía hasta de elementales conocimientos del boxeo, tales como: apreciación de distancias, simulación para el ataque o esquive, guardia de clinch, bloqueo y decisión. Orrego exhibió muy poca valentía, juego de piernas nulo, mucha nerviosidad y mucha pobreza de espíritu combativo.

Sólo la resistencia del rival de Guzmán y el poco punch de éste, no dieron término al combate en pocos minutos.

¿Consecuencias de todo ésto? El mal que hace al boxeo la reclame desmedida, pues el público se retira decepcionado y aún los mismos cronistas que quemaron incienso, momentos antes, en homenaje al boxeador de actuación deslucida, abandonan el local envueltos en tristeza.

Para que nuestros lectores puedan darse una idea cabal de la mala performance de Orrego, hay que hacerles presente que su manager, Abelardo Hevia, quiso retirarse del rincón de su peleador en el cuarto round.

Y todo esto pudo evitarse fácilmente exigiendo las pruebas de rigor y anunciado el encuentro con el justo criterio que debe ser norma de los encargados de llamar a cada cosa por su nombre.

Reconozcamos, sin embargo, que Orrego habría tenido una oportunidad preciosa de hacer carrera entre nosotros si hubiese empezado como seguramente lo hará ahora, es decir, de abajo.

Saquemos de una vez por todas las lecciones que estos casos presentan y evitemos en lo sucesivo una triste repetición. Hay un público que paga caro estos espectáculos y justo es que se le presenten encuentros dignos de su entusiasta atención. Lo demás será incurrir en graves faltas, que ojalá no las califiquen todavía...

V. DEBEZZI C.

## LOS DIRIGENTES QUE LOS DIOSES OLVIDARON

Lo que ocurre siempre que la Federación envía una delegación a dar un paseíto por el otro lado, ha ocurrido ya. Y no podía ser de otra manera si consideramos la importancia de la noticia para los efectos del progreso boxeril en la República.

Hace cerca de un mes, sabemos quiénes son los delegados que irán a Buenos Aires a cargo del equipo que han dado en llamar "Pan Americano". Pero, confesamos, que hemos sufrido una desilusión al conocer esos nombres. Esperábamos otras designaciones y vemos el error nuestro.

Quizás quienes hayan tomado el acuerdo, estén en poder de mejores datos que nosotros, porque en realidad no conocemos más que los frutos y hemos visto la actuación que los directores de la Federación. Así, sabemos que don Raúl Matte, desde hace mucho tiempo, viene desarrollando una improba labor en la comisión de que forma parte y en todo momento no ha trepidado en ofrecer al mejor desempeño de su cometido, sus constantes energías. Recordamos el último campeonato sudamericano, cuyas selecciones fueron tan difíciles de organizar. En el trascurso de todas ellas, don Raúl Matte no descansó hasta su completo desarrollo. Posteriormente, ha continuado con el mismo tesón, procurando que las selecciones para el panamericano vayan por buen camino.

¡Es esto cuanto puede ofrecer un deportista a la causa de su predilección!

Don Luis Domínguez, que de tantos años a esta parte ha ofrecido y ofrece su mejor concurso al desarrollo del boxeo, es todo un carácter de deportista y un fiel cumplidor de los deberes que el deporte impone. Por nuestra mente pasa su actuación de tantos años, recordamos aquellas noches en que también subía al ring a dar el fallo de un encuentro, sin reparar en que nunca se sabe agradecer como se debe, estas actuaciones entusiastas.

También en el último campeonato, don Luis Domínguez tuvo una labor descollante. Fué quien dirigió el entrenamiento y cuidó de los muchachos que luego dieron a Chile el campeonato sudamericano de box amateur.

Y es lógico que al considerar estas actuaciones, pensáramos que la delegación del panamericano estaría compuesta por personas que en realidad se hubiesen sacrificado por el bien del boxeo y más que todo fuera éste, para ellos, el primer viaje de recreo deportivo al otro lado de los Andes.

Pero estos dirigentes, como otros, forman el grupo de los que trabajan y los dioses olvidan, quizás por qué razones cuando llega una oportunidad de compensar sus labores. Por suerte no son de los que se decepcionan y nunca más vuelven a actuar. Se les ve inmediatamente en el puesto de labor porque son deportistas de verdad y no van tras de situaciones acomodaticias contrarias al orden regular.

Pero no dejan de ser los dirigentes que los dioses olvidaron...

JOHN BOY.

## VOLVERAN A ENCONTRARSE DEMPSEY CON GIBBONS

Parece ya un hecho que el campeón mundial, Jack Dempsey, se mida este año con su tenaz rival Gibbons.

Asegura esta noticia el hecho de haber depositado Eddie Kane, manager de Gibbons, un cheque por dos mil quinientos dollars a disposición de la Comisión de Box del Estado de Nueva York, como garantía de un formal desafío al campeón mundial.

Es este un encuentro que preocupa en la actualidad a los aficionados yankees.

## JUAN BEIZA SIGUE MAL

Volvemos a decir que es increíble lo que le ocurre a Beiza en Estados Unidos. En cada encuentro logra entusiasmar a la concurrencia, derriba al adversario K. D. y, al final, el fallo no le favorece.

Correspondencia privada, que hemos tenido ocasión de leer, manifiesta esta misma opinión, máxime si se considera que a pesar de sus derrotas sigue Beiza siendo una atracción por aquellos rings tan rigurosos y exigentes.

## EDUARDO LAGOS VA BIEN

En cambio, Lagos va bien. Tiene otro triunfo a su favor. Por puntos, pero triunfo al fin.

Este muchacho puede llegar a figurar en primera fila. Ya hemos hecho ver sus cualidades y cuánto promete. Esperemos más triunfos del valiente chileno.

## DOS SUDAMERICANOS MAS A ESTADOS UNIDOS

Se han embarcado rumbo a Estados Unidos desde Buenos Aires, los campeones argentinos Alfredo Porzio y Pedro Quartucci.

En la dársena fueron despedidos por gran número de aficionados que auguraban a los campeones muchos triunfos y dollars. Requerido Porzio por un periodista, dijo:

—Vamos llevando como principal capital para la campaña que iniciamos, un entusiasmo enorme. Tenemos una gran confianza en nuestra fuerza y con la suerte propicia hemos de conseguir buenas victorias. Al llegar a Nueva York iremos directamente a visitar a Rickard para el cual llevamos cartas que nos facilitarán los medios de ponernos en contacto con él. Por lo demás, el célebre promotor sabe quiénes somos y a lo que vamos. Se nos asegura que nos prestará su apoyo y que no tendremos que esperar mucho para presentarnos en un ring norteamericano. Les aseguro que con el entusiasmo y la fe en nuestras fuerzas que llevamos, no hemos de caer desde el primer peldaño".

Por nuestra parte, también deseamos a los valientes púgiles argentinos, muchos triunfos y dollars.

## LA SELECCION URUGNAYA PARA EL PAN-AMERICANO

Ya está hecha la selección uruguaya para el campeonato de Buenos Aires. Figuran en el equipo algunos de nuestros conocidos, tales como Miguez, Nicolari y Guillermo Silva. Las demás categorías corresponden a muchas de nueva clasificación. He aquí la lista.

Peso mosca: José Tapia.
Peso gallo: Andrés Miguez.
Peso pluma: Andrés Crocco.
Peso liviano: Julio César Nicolari.
Peso medio liviano: Luis Gómez.
Peso medio: Felipe Trigo.
Peso medio pesado: Guillermo Silva.
Peso pesado: Jaime Escobar.

Según referencias, este equipo es superior al que vino a Chile a disputar el último campeonato sudamericano y, de consiguiente, le corresponderá una calificación más lucida.

## LUIS GALTIERE HA VENCIDO A OSTUNI

En Buenos Aires se efectuó ante un público desbordante, el encuentro entre Vicente Ostuni y Luis Galtieri. He aquí los detalles de este encuentro:

"En la cara pálida y decidida de Galtieri fué fácil advertir desde el principio, su propósito de apurar la pelea, buscando una rápida solución al encuentro. Ostuni retrocedió al primer avance y poco después se produjo el primer clinch. Separados, Galtieri finteó rápidamente con ambas manos y colocó un buen cross de derecha, resguardándose su adversario en un nuevo clinch. Poco después volvió a atacar con éxito Galtieri y al final Ostuni logró contragolpear dos veces con uppercuts al corazón. El round terminó con una evidente ventaja de aquél, que dió, desde ese momento la impresión de su viaje. En el segundo round, hay pocos golpes netos. Galtieri se mantiene en la iniciativa y en el in-fighting domina, pegando al costado. La tercera vuelta aumentan las acciones de Ostuni, que emplea con más decisión su derecha. Se cambian dos veces golpes de esa mano. De cerca, Galtieri domina y de lejos Ostuni llega con izquierdas poco eficaces. Este round es parejo. En el siguiente, Galtieri ataca y tiene ventaja, sobre todo en el cuerpo a cuerpo. Poco después Ostuni llega con un swing violento de derecha, que dobla a Galtieri, quien llega casi a tocar el suelo con las rodillas. Sigue un momento Ostuni en el ataque y llega con golpes de ambas manos, pero al final, Galtieri reacciona y descuenta parte de la ventaja de su contrario. En el quinto round, que es parejo, vuelve a colocar Ostuni un golpe de derecha que sacude a Galtieri. Pero éste, cuyo admirable espíritu de fighter contrasta con la indecisión de su adversario, ataca con decisión. Llega con un cross al mentón y pega de cerca. Vuelve a imponerse netamente Galtieri desde el sexto round. Su rápido finteo perturba al adversario y su cross de derecha llega casi siempre a su destino. En la séptima vuelta, Ostuni recibe sobre las cuerdas una serie de golpes y se salva de ese momento de apuro sólo gracias a su extraordinaria resistencia.

Es evidente a esta altura, que Galtieri es el mejor hombre y que la pelea está definida. Sin embargo, en los breves momentos en que Ostuni se coloca en la iniciativa, obtiene ventaja. Aquel domina netamente en el 8.o y 9.o rounds. El 10.o es parejo y el 11.o corresponde a Ostuni. Luego la lucha se equilibra en el 12.o En el 13.o y 14.o, Galtieri impone su agresividad y hace pasar por varios minutos de apuro al adversario. En el último round, reacciona Ostuni y obtiene una ventaja que no logra variar en nada la enorme ventaja de Galtieri, en todo el desarrollo del combate.

## EL ENCUENTRO GUZMAN-ORREGO

Ya en otra página nos hemos referido a este encuentro. En realidad, fué un fracaso. Sólo Guzmán supo comportarse a la altura de sus méritos, ya de sobras reconocidos por nuestros aficionados.

Orrego estuvo a punto de caer K. O. en el primer round y después se concretó a recibir el castigo que le imponía la rapidez y ciencia de su contendor. A la altura del cuarto round, pretendió contrarrestar el ataque de su adversario, pero nada sacó en limpio, pues Guzmán dominó a entera voluntad.

Había momentos tan poco interesantes, que el público silbaba como si se tratara de un vulgar preliminar. Orrego demostró ser un principiante y estar muy lejos de competir con un boxeador de la talla de Guzmán.

El programa se salvó con el preliminar entre Cano y Jorge López, que fué fuerte y de constante acometividad. Triunfó en muy buena forma Cano, que esa noche demostró estar muy bien entrenado y, más que todo, excelentemente bien dirigido.

## LAS ULTIMAS SELECCIONES

Mañana se efectúan en el Hippodrome, las últimas selecciones para formar el famoso equipo que debe ir a Buenos Aires muy pronto.

Como finales entre amateurs, llevan de por sí bastante interés y seguramente que cada cual hará cuanto esté a su alcance por obtener la victoria y alcanzar la clasificación máxima.

Auguramos una buena noche de box amateur.

# EL DESARROLLO DEL BASKET-BALL EN CHILE

POR LUIS PEZOA G.

Es de interés recordar el nacimiento de este deporte y algunas fechas históricas para este ejercicio en el país.

**El Basket-ball y su historia**

El juego de Basket-ball fué inventado en el año 1892 por el Dr. James Naismith, en aquel entonces profesor en el Internacional Y. M. C. A. College, Springfield Mass, y actualmente Director del Departamento de Educación Física de la Universidad Kansas.

El Basket-ball se practica de acuerdo con los últimos adelantos en el mundo de los deportes y con una base científica. El respeto y obediencia al reglamento, el espíritu de cooperación, el juego honesto y limpio que deben observar los jugadores y los movimientos y ejercicios que proporciona, hacen resaltar al basket-ball como uno de los juegos excelentes por su valor social, educativo y moral.

**El basket-ball en Chile**

En nuestro país se inició el gusto por esta saludable recreación allá por los años 1900 en el Instituto Inglés e Internado Barros Arana, establecimientos educacionales que verificaron entre sí los primeros partidos de este juego.

**La Federación de Basket-ball de Chile**

A iniciativa de la Asociación de Santiago, se iniciaron gestiones en el mes de febrero para fundar la dirigente oficial en el país, gestiones que dieron éxito con la concurrencia y adhesión de Santiago, Valparaíso y Concepción.

Miembros fundadores de la entidad matriz fueron los señores Héctor Cruz Rojas, Emilio Carrasco, Antonio Cirer, Erasmo López, Humberto Collarte, Onofre Aguirre y Luis Pezoa G.

Dirige actualmente los destinos de la Federación el siguiente directorio:



Don Héctor Cruz Rojas, Presidente de la Asociación de Basket-ball de Chile.

Presidente, señor F. de B. Echeverría.
Vicepresidente, señor Víctor Collarte.
Secretario, señor Erasmo López.
Prosecretario, señor S. Lucero.
Directores, señores Frank Lindon y Oscar A.
Tesorero, señor F. Mieres.

**La Asociación de Basket-ball de Santiago**

Fué fundada el 28 de marzo de 1922 por los clubs: Asociación Cristiana de Jóvenes, Club Bottinelli, Police Star, Alberto Downey, Gath y Chaves Atlético, Club C. Internacional y Centro Deportivo Los Pirineos.

El primer directorio quedó constituído así:
Presidente, señor J. Alfredo Díaz.
Vicepresidente, señor Enrique Bottinelli.
Secretario, señor Luis Pezoa G.
Tesorero, señor Erasmo López.
Directores, señores Onofre Aguirre y J. Lathman.

En sus dos temporadas ha tenido una brillante actuación tanto sus dirigentes como los elementos deportivos que han intervenido en las diferentes competencias.

La competencia del año 1924, en la primera serie, ha sido obtenido en honrosa lid por el Club Ciclista Internacional, con el equipo formado por los deportistas señores Juan Leiva, capitán; Emilio Carrasco, Fernando Primard, Eduardo Toro y Alfonso Pau.

Segundo lugar ocupó el Club Alberto Downey, elenco capitaneado por Jorge Castillo.

En la segunda división ha triunfado el Alberto Downey, con el cuadro formado por Antonio y Jaime Cirer, Onofre Aguiló, Yaranovich y A. Lagos.

El segundo puesto le correspondió a la Asociación Cristiana de Jóvenes.

En la tercera división se anotó los honores de las diferentes jornadas, el Policial Basket-ball Club. Sus defensores han sido Raúl Quintana, Santiago Alcaíno, Jorge Galleguillos, Víctor Arellano, P. Rubilar y C. Grez.

Las canchas en las que se han jugado los partidos han sido las del Estadio Policial y Estadio del Club Atlético de Gath y Chaves.

**El primer internacional**

Se ha jugado recientemente en Valparaíso en el Gimnasio de la Asociación Cristiana de Jóvenes, entre los equipos del acorazado "Utah" y el Jorge V. Fué este lance una hermosa demostración de juego científico y caballeroso en que venció con todo honor el equipo porteño del Jorge V, que dirigía Lindsay.

**La Confederación Sudamericana de Basket-ball**

Fundada el 6 de septiembre de 1922 en Río de Janeiro, con la concurrencia de Argentina, representada por el señor Alfredo de Munno, y por el Uruguay, delegado señor Federico Ibáñez, ha recibido en el mes de septiembre la adhesión y afiliación de Chile que llevó el delega-



Don Benedicto Kocian, Presidente de la Asociación de Valparaíso.

do especial al primer Congreso de este deporte, celebrado recientemente en Montevideo, señor Hugo Grassi, quien se desempeñó en brillante forma.

Es probable que en 1925 se inicien las primeras actividades de la Confederación, con la organización del primer campeonato sudamericano y que se realizaría en Montevideo en el mes de septiembre.

Existe ya el trofeo para estas contiendas internacionales que lleva el nombre de "América" y es obsequio del actual Presidente del Uruguay, señor José Serrato.

**El primer campeonato de Chile**

Se realizó en nuestra capital en los primeros días del mes de noviembre, entre Santiago y Valparaíso, lance que fué disputado en el Estadio Policial, por el trofeo Alberto Mackenna Subercaseaux.

En esta oportunidad, Valparaíso pudo demostrar su poderío y la ventaja de conocer mucho el juego, imponiéndose a los santiaguinos en forma rotunda.

**La Asociación de Basket-ball de Atacama**

La Asociación de Basket-ball de Atacama fué organizada en Copiapó el 21 de agosto del año pasado y actualmente está aliada a la Federación de Backet-ball de Chile.

Considerando de interés algunos datos relacionados con esta entidad, damos a continuación los más importantes:

El directorio:
Presidente, don Luis A. Valenzuela.
Vicepresidente, don Enrique Risi Sch.
Secretario, don Luis Varas.
Prosecretario, don Gonzalo Latorre S.
Tesorero, don Eduardo Oyola M.

Cuenta esta entidad con 10 clubs adultos y 6 infantiles, con 26 equipos. Con 423 asociados. Las competencias están divididas en 4 series.

Por el ligero bosquejo que hemos hecho de las actividades del basket-ball en Chile, se puede apreciar el enorme progreso que ha alcanzado en todo el país, y que a juzgar por el entusiasmo y perseverancia de sus dirigentes está llamado, en no largo plazo, a ocupar uno de los sitios preferentes en las manifestaciones de la vida al aire libre.

L. P. G.

## EL BASKET-BALL EN VALPARAISO

### Un reportaje de actualidad

En Valparaíso se jugó la primera partida de basket-ball en el mes de agosto de 1917, y el primer club que lo adoptó en forma seria, es decir, obedeciendo a todos sus reglamentos, fué el prestigioso club porteño denominado "New Cruzaders", en 1920, siguiendo el Jorge V y el Nottingham.



Don Luis Navarro, Secretario de la Asociación de Valparaíso.

En vista del incremento que tomó este deporte en el primer puerto del país, se fundó la Asociación de Basket-ball, figurando en el directorio personas de reconocido entusiasmo por la educación física, entre ellas, los señores Eliseo 2.o Guerra, Humberto Molina Luco, Serafín Guerra, Ricardo González Aguirre, Arturo Barros Castañón, Carlson, Contador, Kocian, Cruz, Rojas, etc.

Luego, es decir, a raíz de las primeras partidas jugadas en Valparaíso, se formó en la capital de la República una Liga.

Tomando en consideración el número de clubs que se habían entregado a la saludable práctica de este deporte, se acordó fundar la Federación de Basket-ball de Chile, la que fué formada legalmente y de acuerdo con las disposiciones gubernativas, establecidas en el decreto 1547. Su constitución tuvo carácter definitivo, pues así lo acordaron los representantes de Santiago, Concepción y Valparaíso, en una gran reunión celebrada en la primera de las ciudades nombradas.

El señor Héctor Cruz Rojas, activísimo amante del basket-ball, fué encargado en una sesión para que hiciera las deligencias necesarias para afiliarse a la Confederación Nacional de Deportes, lo que se consiguió el 15 de junio de 1924 fácilmente, porque la nueva entidad se había formado de acuerdo con las disposiciones dictadas por el Supremo Gobierno. Cooperó a la labor del señor Cruz Rojas el señor Floridor Mieres, quien figuró como representante de Valparaíso.

Terminadas las diligencias indicadas, se inició una campaña en las principales ciudades para desarrollar el basket-ball, campaña que principió a producir hermosos resultados porque se despertó mucho entusiasmo por practicarlo.

En la Avenida Argentina, de Valparaíso, posee una cancha que presta incalculables beneficios a los aficionados, pues todos los domingos y días festivos se realizan grandes matches, a los que asisten numerosos espectadores.

La Asociación Cristiana de Jóvenes posee un espléndido gimnasio que también es usado para jugar basket-ball, institución que cada vez que se juega un match, pone a disposición de los jugadores sus distintas dependencias, entre ellas, magníficos baños lluvias.

En 1923 hizo imprimir la Asociación reglamentos de basket-ball y volley-ball, con amplios detalles y los planos correspondientes, los que han sido distribuídos por todo el país.

En 1924 se jugaron entre los distintos clubs afiliados interesantes matches, cuyos resultados son de todos conocidos por haber sido publicados en LOS SPORTS con verdadera puntualidad.

Hemos conversado con el señor Héctor Cruz Rojas, uno de los "leaders" del basket-ball, y nos ha suministrado los siguientes interesantes detalles sobre el desarrollo de este deporte en Chile.

—"El basket-ball se juega en Chile desde hace cerca de 20 años, habiendo sido sus introductores los profesores del Instituto Inglés de Santiago, en su mayoría de nacionalidad norteamericana. El juego era practicado con todo entusiasmo y dedicado casi exclusivamente a entretener a los alumnos, y no se preocuparon — según se ha dicho — de darle un carácter más amplio e intenso, pero en todo caso el basket-ball que ellos jugaban era el mismo que hoy cultivamos, con aquellas diferencias que la reglamentación internacional ha ido introduciendo de tiempo en tiempo. También el conocido profesor de Educación Física don Lectardo Matus Zapata, de quien tuve el honor de ser su discípulo en el Internado Barros Arana, hacía practicar este juego en forma cuidadosa.

Después de dejar las filas escolares, todos los que lo habíamos practicado, lo abandonamos definitivamente, porque nunca se presentó la oportunidad de jugarlo.

Correspondió a los deportistas de Valparaíso, como ustedes saben, ser los primeros en practicarlo fuera de dichas esferas escolares; y la oportunidad se presentó cuando se iniciaron las clases en el gimnasio de la YMCA, a cargo del señor W. E. Binkley, quien trabajó con mucho interés por enseñar el juego a los pocos gimnastas que en ese tiempo asistían a sus clases; pero tuvo la suerte de contar entre los inscritos con el señor T. Chandler, distinguido miembro de la colonia norteamericana, que había sido un destacado jugador universitario en su país, quien fué el verdadero introductor y profesor que enseñó el basket-ball a deportistas que ya no eran muchachos de escuela. Después de la ausencia del señor Chandler, que regresó a su patria, los pocos que habían aprendido a jugarlo continuaron practicándolo.

Por otra parte, nadie organizó en forma sus prácticas, ni hubo tampoco quien pudiera enseñarlo; y si su desarrollo siguió aumentando fué debido al entusiasmo de los pocos que habíamos jugado con Chandler. El señor Kocian se encargó de organizar el primer campeonato interno, el que tuvo espléndidos resultados.



Don Eliseo 2.o Guerra, uno de los dirigentes que ha prestado amplia y generosa ayuda al desarrollo del basket ball en Valparaíso.

El New Cruzaders de Valparaíso fué el primer club que lo adoptó oficialmente y formó un equipo bastante poderoso. Su ejemplo fué luego seguido por el Jorge V y después por el Nottingham. Esto dió margen a la concertación de un campeonato entre clubs, participando los socios de esta institución, que también eran socios de la YMCA. Los buenos resultados alcanzados en este campeonato, dió margen a la formación de la Asociación, necesidad que resaltó después de realizado el campeonato.

La Asociación fué fundada el 9 de noviembre de 1922 y le fué concedida su personería jurídica el 5 de junio de 1923, según decreto N.o 978, siendo presidente don Humberto Molina Luco, a cuyos esfuerzos se debe en gran parte el progreso de este deporte en el país.

En el mes de enero de 1924, se jugó por primera vez un entre-ciudades "Valparaíso-Santiago", resultando vencedores los porteños, partido que fué muy interesante desde todo punto de vista, y la iniciación oficial de una franca y sincera amistad entre los jugadores de ambas ciudades.

Este año se jugó nuevamente el partido, pero en la capital, y una vez más fueron los porteños los que conquistaron los honores del triunfo. Algunas instituciones porteñas han realizado jiras a Santiago, entre ellas, el Jorge y el YMCA, giras que han contribuído a estrechar los lazos de amistad.

El basket-ball en Valparaíso ha tenido ciertas resistencias en algunos círculos, pero su popularidad creciente ha vencido los prejuicios o escrúpulos infundados, abriéndose paso lento, pero seguro, siendo hoy muchos los clubs formados dentro de los establecimientos de instrucción que lo practican con entusiasmo. En las ciudades vecinas, como ser Quilloto, Quilpué, Villa Alemana, etc., también hay algunos clubs que lo cultivan con regularidad, pero no tan intensamente como en este puerto, debido a que no tienen competidores.

La construcción de nuevas canchas es el primer punto que debe estudiarse, porque darán ocasión al mayor incremento y progreso, como a la mayor popularidad de este deporte. También se necesitan canchas públicas para que juegue el que lo desee sin gastar ni un solo centavo.

Los campeonatos oficiales y demás partidos reglamentarios se jugarían en las canchas oficiales de la dirigente.

El campeonato de 1924 tuvo excelentes resultados, pues fué necesario limitar las inscripciones de equipos. Hubo que lamentar la supresión de la competencia infantil, que prometía estar interesantísima, pues hay equipos, como el Deportivo Playa Ancha, que están en condiciones de jugar partidos más científicos que muchos competidores de segunda y tercera división. Los pobres chicos se quedaron con los crespos hechos; ya tenían todo listo, uniforme, examen físico, permiso, etc.

Se clasificó campeón de primera división el Deportivo Español; en la segunda división venció el equipo de la Escuela de Mecánicos de la Armada; en la tercera división el Club de Deportes Norway y en la cuarta división el Deportivo Español IV.

En la Asociación de Valparaíso, hay 21 clubs afiliados y en la competencia que acaba de terminar, participaron 48 equipos distintos. Dirije la entidad porteña el conocido deportista señor Benedicto Kocian.

La temporada de 1925, seguramente que será más importante, tanto por la cantidad de clubs participantes como por las hermosas partidas que se jugarán, dados los progresos alcanzados por los jugadores porteños, al extremo que hoy en día poco o nada tiene que envidiarle un jugador de cuarta división a uno de la división superior.

Había llegado la hora de despachar nuestra correspondencia y nos vimos en la necesidad de retirarnos, lo que hicimos después de felicitar al señor Cruz Rojas por su labor.

Como los lectores ven, la Asociación de Basket-ball lleva una vida próspera y está íntimamente vinculada a las actividades deportivas nacionales.

L. PIN

## Desafía



Alejandro Adasme, campeón peso mínimo del SALAZAR. Desafía a Humberto Contreras

## FALLECIMIENTO



El señor Bartolomé Planello, destacado ciclista del Club Chacabuco, fallecido últimamente después de penosa enfermedad.

## De la Federación de Box



José Silva, del Centro "Vicente Salazar", segundo campeón peso mínimo, de la Federación Nacional de Box.

# EL DOMINGO SE EFECTUO LA CARRERA CICLISTA A TALAGANTE



La partida de los competidores.



Los campeones pasando por Maipú.



Abeleida y Gaete llegando a la meta.



Los ganadores de la 2.a y 3.a categoría: 1.o Cardona, 2.o Giaconi y 3.o Donoso.

Organizada por la Asociación Ciclista de Santiago, se llevó a efecto el domingo último una carrera a Talagante, en la que tomaron parte numerosos aficionados al pedal. En el vecino pueblo se realizó después una interesante tarde deportiva, que llenó de entusiasmo a todos los asistentes. Damos una serie de vistas de la carrera.



Cardona pasando la meta.

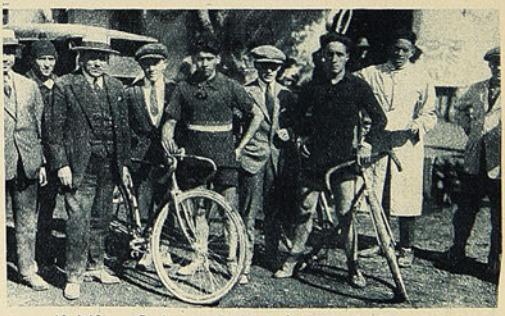

Abeleida y Gaete, ganadores de la categoría de campeones.



Los ganadores de la 3.a categoría.



Los rezagados con sus bicicletas se aprovechan de un buen camino para llegar a la meta.

# EL BOXEO EN CONCEPCION



José Portella, que enfrentará a Suárez.



Los señores Molina, Guzmán, Wilson, Blaya y los boxeadores Gómez, y Hernández, leyendo LOS SPORTS.



Hernández, Gómez y el manager señor Blaya.

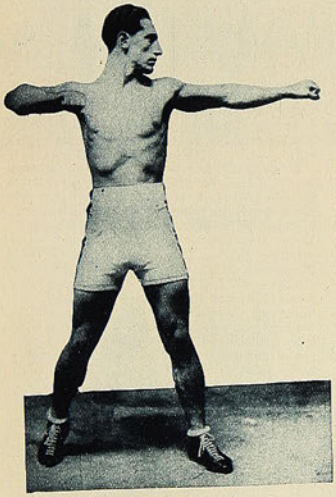

Pablo Suárez.



Vicentini con el redactor deportivo de "La Patria", señor Wilson.

El match Vicentini-Gómez.— Suárez peleará con Portella.— Los boxeadores radicados en Concepción. — La exhibición de Vicentini.

Concepción, la metrópoli sureña, ha reunido en la semana pasada un numeroso grupo de buenos boxeadores, que se aprestan para futuros matches, que se realizarán en esa ciudad.

El deporte del box atravesaba por un período crítico, a causa de la escasez de buenos profesionales.

No podía seguir esta situación, ya que otros deportes, el Football y el Atletismo, han traído hasta la bella ciudad del sur, los campeonatos de Chile.

Los aficionados al boxeo no tenían de quien aprender, pues, desde hace más de un año no se presentaban por estos rings boxeadores de mérito y de buenos conocimientos en el arte de la defensa propia.

En la semana pasada arribó a esta ciudad el fuerte y ágil peso liviano Luis Gómez, en compañía del señor Baustista Blaya, su manager, del señor Molina, su representante y del discreto peso liviano de Santiago Ricardo Hernández.

Días antes había llegado también el ídolo penquista Pablo Suárez, que hoy día bajo la dirección de don Felipe Zúñiga se encuentra en gran forma.

El viernes, el conocido campeón de fama mundial, Luis Vicentini, hizo una espléndida exhibición en el ring del Club Comercial de Deportes, boxeando con José Portella, José Quezada y John Bull.

Aprovechando la estada de Vicentini y Gómez, una empresa ha ofrecido un fuerte premio para esta pelea, la que se llevará a efecto en esta ciudad. Se están arreglando las bases.

Se habla también de un match entre Suárez y Vicentini.

Para el sábado 28 está anunciada la pelea entre Pablo Suárez y José Portella, con un premio fijo de $ 1,300, que se disputará todo al vencedor.

El semi-fondo lo pelearán Jhon Bull y Faustino Varela, campeones de peso pluma.

En estos dos matches se disputarán los campeonatos del sur de Chile, de peso medio y pluma, respectivamente.

Como próximos matches figuran los siguientes:

José Quijada con Alberto Signé, ambos aficionados de peso medio liviano.

De las peleas entre profesionales, se habla de las de Suárez con Vicentinii y Gómez con Vicentini; Diego Garrido con Teobaldo Vera, Luis Bustillo con Ricardo Hernández y varios matches más.

He aquí los profesionales actualmente radicados en Concepción: Pablo Suárez, José Portella, Luis Gómez, Diego Garrido, Ricardo Hernández, Teobaldo Vera, Luis Bustillo y Jhon Bull.

Se anuncia la próxima llegada de Jhon Williams, colombiano, Manuel Martínez, Jack Williams, campeón de Punta Arenas, Manuel Abarca, Jorge López y varios otros.



Vicentini antes de su exhibición

# EL GIMNASTICO F. C. CUMPLIO 19 AÑOS DE EXISTENCIA



Señor Angel Morales del C., actual presidente del Gimnástico F. C.



El actual directorio del Gimnástico.

El 26 de enero recién pasado, cumplió esta conocida y prestigiosa institución, 19 años de aguerrida vida deportiva. Pocas son las instituciones de esta índole que puedan ofrecer páginas tan brillantes en su historia.

Ganador de la clásica "Copa Unión" durante los años 1907, 1911, 1913 y 1919, logró el record de inscribir cuatro veces su nombre en un trofeo tan difícil de obtener. Triunfador en numerosos entreciudades, ha obtenido además, los honores de la victoria en la conquista de muchísimos trofeos, entre los que recordamos la Copa "Davidson", la Copa "Estadium", el trofeo "Centro Demócrata", etc., etc. Digna de especial recordación es aquella competencia por el trofeo "Centro Demócrata" jugado con el potente Magallanes, equipo que cayó vencido por el Gimnástico, tras brillantes peripecias, al tercer encuentro sostenido, después de dos emocionantes empates. ¡Cuánto no daríamos hoy por volver a ver la repetición de aquellos encuentros memorables, en que los "ases" del football nacional rivalizaban en empuje, coraje y caballerosidad!

Los fundadores del Gimnástico pueden sentirse satisfechos, ya que dieron vida a una institución cuyo nombre, después de extenderse de sur a norte de la Relpública, llegó a ser conocido por la fama de sus hombres más allá de nuestras fronteras.

Nos es grato recordar en estos momentos, a deportistas como: Julio y Angel Morales, Grabiel Rojas, Domingo González, Luis Planells, Guillermo Roco, León 2.o Espejo, Wenceslao Villar, Avelino Sandoval, Julio Benítez, Ludovico Muzio, Víctor Torrealba, Juan Urzúa, José Barros, Marcos Hinojosa, Eliodoro Nieto, Telasco Bascuñán, que en su juventud ofrecieron sus mejores energías en pro del engrandecimiento de esa institución que tan generosos frutos debía luego producir al football nacional. Quienes recuerden los nombres de Guillermo Guzmán, Héctor Parra, Sergio Urbina, Samuel Jerla, Rogelio González, Pedro Beas, Manuel Cavada, Santiago Espinoza, Heriberto Palma Ojeda, Juan Arce Peredo, Orlando Muñoz, Ramón Martínez, Carlos Medina, Darío González, Temístocles González, Diego Rodríguez, Carlos Díaz, Carlos Bascuñán Acuña, y tantos otros hombres que dieron lustre a su Club, sentirán, sin duda hoy, revivir en sus recuerdos, muchos de los momentos más queridos de su vida deportiva.

Como toda institución, el Gimnástico ha tenido sus alternativas y, después de mucha gloria conquistada, no faltaron quienes creyeron asistir al total eclipse del laureado campeón santiaguino.

Sin embargo, hoy por hoy, el Club continúa adelante en su carrera, el 19.o aniversario de su fundación, lo sorprende con más de cien socios en sus filas, más los infantiles, de entre los cuales seguramente, muy pronto surgirán nuevos y bravos defensores dispuestos a reconquistar toda la fama de los aguerridos colores rojo y negro.

El directorio recientemente elegido, compuesto por destacados luchadores que aportarán al servicio del Club lo mejor de sus esfuerzos, está formado por los señores Angel Morales del C., presidente; Domingo González, vicepresidente; Víctor Martínez, tesorero; Julio Cordero C., secretario; Delfín Nely, prosecretario; Víctor Fuenzalida, Juvenal Galdámez y Juan Cáceres, capitanes del 1.o, 2.o y 3.o equipos, respectivamente. En estos días en que el Gimnástico celebrará con lucidas fiestas su 19.o aniversario, nosotros nos complacemos en enviarle nuestras más cordiales felicitaciones, augurándoles nuevos y sonados triunfos que hagan perdurar el lustre de su nombre.

# El presidente de la Liga Deportiva O'Higgins, Mayor Abraham Salas Guerra

Recientemente ha sido nombrado presidente de la Liga Deportiva "O'Higgins" el Mayor de Carabineros señor Abrahan Salas Guerra, distinguido y entusiasta deportista que cuenta con una brillante hoja de servicios dentro de las filas deportivas.

Sportsman decidido y entusiasta, el Mayor Salas ha contribuido siempre en donde ha estado, a fomentar el entusiasmo por el sport en todas sus manifestaciones. Su fructífera labor deportiva data desde el año 1913, en que como presidente de las principales entidades de Puerto Montt, logró en cinco años de incansable labor, levantar el deporte en dicha ciudad a la altura de las principales ciudades de Chile.

Durante los años 1918 al 1920, le tocó militar en las filas deportivas de Valparaíso, en donde dejó gratos recuerdos por su incansable labor y espíritu deportivo.

Limache es otro de los pueblos de nuestro territorio que ha sido testigo del trabajo tesonero y eficaz del Mayor Salas, en pro de la difusión de los deportes y obras de bien social. Fué en este pueblo en el que el Mayor Salas dejó imborrables y gratos recuerdos de su estada, pues además de trabajar por el sport, prestó su valioso concurso a todas aquellas obras de bien social. Y fué así cómo le tocó presidir a numerosas instituciones de las cuales citaremos las siguientes: La "Liga Deportiva Limache", la "Brigada Scout Héroes de la Concepción", la "Junta de Educación", la "Liga de Estudiantes Pobres" y el "Orfeón Municipal".



D. Abraham Salas Guerra, Mayor de Carabineros.

Todas estas instituciones pudieron apreciar los grandes beneficios de su tesonera labor.

Llegado a Rancagua no hace mucho, los deportistas de este pueblo han comprendido su gran espíritu deportivo y su amor al trabajo en pro del deporte. Teniendo a su alcance al sportsman entusiasta y decidido, los miembros de las instituciones deportivas de Rancagua, acordaron nombrarlo presidente de la "Liga Deportiva O'Higgins", puesto en el cual el señor Salas, de seguro desarrollará una basta labor, pues tiene proyectos que aseguran un brillante porvenir al deporte rancagüino.

Como Comandante del "Escuadrón de Carabineros Rancagua", ha hecho que a sus subalternos se les permita practicar en el gimnasio que ha hecho construír en el cuartel o en las canchas deportivas de Rancagua, los deportes que a ellos les agraden, rasgo que habla muy en alto de su gran generosidad y deportismo.

La "Liga Deportiva O'Higgins" y los deportistas de Rancagua en general, ya empiezan a sentir los benéficos efectos de la fecunda labor del Mayor Salas, pues los deportes dentran en un período de franco progreso. No terminaremos sin antes felicitar a los deportistas rancagüinos por contar con dirigente como el Mayor Salas, modelo de entusiasmo y amor al sport.

H. Y. G.







# LA CARRERA CICLISTA A TALAGANTE



Los competidores de la 2.a y 3.a categoría entrando al camino a Talagante.

# LA SEMANA VALDIVIANA DE 1925



Equipo del Club de Regatas "Arturo Prat", de Valdivia, ganador de las grandes carreras efectuadas durante las festividades de la Semana Valdiviana.

# LOS SPORTS

Editores propietarios:
Empresa "Zig-Zag"

AÑO II — NUM. 104
Santiago de Chile, 6
de marzo de 1925



Señorita Ester Róbinson, una de las más simpáticas nadadoras iquiqueñas. (Fotografía tomada especialmente para LOS SPORTS).

PRECIO: 60 CENTAVOS

# AL AZAR...




Cuando Ud. pide "un remedio para el dolor de cabeza," o "una tableta," o "una aspirina," compra al azar y hace con su salud lo que el jugador con su dinero cuando lo confía al capricho de los dados. ¿Sabe Ud. si eso que le dan es realmente eficaz e inofensivo? ¿Puede Ud. decir si de entre los miles de analgésicos que hay en el mercado ha tenido la buena suerte de recibir el que le conviene? Para no correr riesgo alguno, pida siempre CAFIASPIRINA (Aspirina con Cafeína) que es la última palabra de la ciencia. No solo alivia cualquier dolor y corta cualquier resfriado mucho más rápidamente que la simple aspirina, sino que levanta las fuerzas, regulariza la circulación de la sangre y es absolutamente inofensiva para el corazón. Compre un tubo de veinte tabletas para tener en su casa o en la oficina; para casos de emergencia, o cuando solo quiera una dosis, pida el Sobre Rojo Bayer que es un empaque tan seguro y sanitario como los tubos mismos.




Los tubos de 20 tabletas llevan el sello de garantía BAYER, de color amarillo. Unicamente aquellos tubos que lo llevan son legítimos.

LA ESMERADA CONFECCION, NOVEDAD DE SUS MODELOS, PERFECTA MANO DE OBRA Y LA EXCELENTE CALIDAD DE LOS MATERIALES EMPLEADOS, HACEN QUE EL CALZADO



Artigas

SEA LO MEJOR QUE SE FABRICA EN CALZADO PARA CABALLEROS.

SUCURSAL

CASA ARTIGAS

ESTADO, 243

# LOS SPORTS

Editores propietarios:
Empresa "Zig-Zag"

AÑO II—NUM. 104
Santiago de Chile, 6 de marzo de 1925


## EL PRESIDENTE DE LA JUNTA DE GOBIERNO, EXCMO. SR. D. EMILIO BELLO CODESIDO, HABLA PARA "LOS SPORTS".

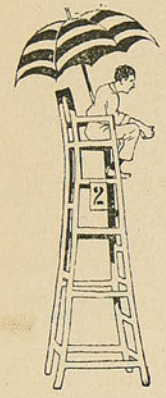

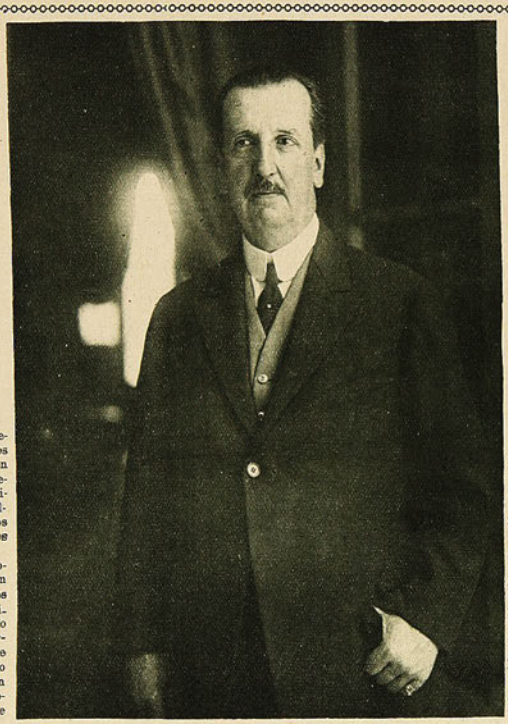

S. E. don Emilio Bello Codesido, Presidente de la Junta de Gobierno



En números anteriores, esta revista ha insertado opiniones de los jefes del Servicio de Educación Primaria, como también la del señor Ministro de Instrucción Pública, respecto al concepto de la cultura física en los establecimientos de educación primaria y propósitos que les anima.

A fin de complementar nuestro cometido y de interesar a la opinión pública y funcionarios en pro de los deportes, que envuelven significativa importancia para el desarrollo físico de la juventud, hemos abordado sobre esta materia al ilustre hombre público don Emilio Bello Codesido, que ejerce con abnegación y gran patriotismo, las altas funciones de Presidente de la Junta de Gobierno.

El señor Bello, distrayéndose de los múltiples quehaceres que le depara su investidura en estos momentos difíciles para la Patria, demostró especial satisfacción de conversar sobre nuestro objetivo.

Presentámosle el saludo a nombre de LOS SPORTS y con su característica bondad, nos indicó que agradecía sinceramente la atención.

Estoy llano, agrega, a declarar franca y sinceramente que me ha merecido muy buena impresión la campaña que ustedes sostienen para interesar al público sobre el grado de progreso en que se encuentra la cultura física de las escuelas. Naturalmente, estas entrevistas tienden a que los jefes del servicio y gobernantes se preocupen y resuelvan en la mejor forma lo tendiente a acrecentar, tal como se hace en otros países, el desarrollo físico de los educandos.

Tengo el más alto concepto, nos dice S. E., de las bondades de la gimnasia y deportes en general.

Aunque mi actuación dentro de estas actividades ha sido pasiva, comprendo, como el que más, la importancia de los deportes. Con la práctica de los ejercicios se adquiere energía física y mental, formándose así ciudadanos aptos para cualquiera contingencia de la vida.

Los ejercicios físicos, no sólo deben ser patrimonio de la juventud, sino que también sus finalidades alcanzan a personas de diferentes edades y condiciones, pues estoy de acuerdo que practicándolos racional y moderadamente constituyen un "desideratum" para la conservación de la salud.

Alabo y aplaudo la acción patriótica e idealista que ustedes persiguen propiciando las diferentes fases de los deportes.

Contribuyen lógicamente al desenvolvimiento de ellos y a que se les dé la importancia necesaria dentro de las colectividades de cualquier orden.

Todo lo que se escriba o realice por su difusión, refleja ampliamente ese espíritu y es digno de encomio y estímulo.

Motivo de especial mención y que entraña un porvenir lisonjero para los deportistas nacionales, es la actuación brillante que les ha correspondido a algunos de nuestros campeones y atletas en las justas internacionales.

Y ojalá que en las próximas contiendas deportivas, nuestros atletas sigan sentando raíces en el extranjero, que contribuyen en alto grado a dar a conocer la vitalidad de nuestra raza.

Estimo que el Gobierno, las Municipalidades, las instituciones y los particulares que tienen situación holgada deben coadyuvar al fomento de los deportes; con el indiferentismo no se hace obra nacional. También considero que el punto básico para el porvenir de nuestras generaciones está en la escuela. Los profesores, que son los mentores de la niñez, tienen vasto campo de acción donde abrir un surco que dé nuevas orientaciones a la capacidad física, pues la gimnasia, según sus métodos y procedimientos modernos, vigorizará y robustecerá las facultades orgánicas. Trataré, manifiesta S. E., mientras tenga ingerencia en el Gobierno, a que se preste la debida atención a los deportes y en los establecimientos de instrucción para que se formen ciudadanos pletóricos de energías conforme a nuestras seculares condiciones de raza.

Cualquier factor relacionado con la renovación de programas y elementos para las escuelas, me será muy grato apoyar, conforme a las necesidades del Estado.

Hasta aquí mi pensamiento. Por intermedio de LOS SPORTS reitero una vez más mi complacencia por la práctica de los deportes, y aplaudo a quienes los fomentan.

Nos retiramos agradecidos de las declaraciones de S. E.

Confiamos en que el Supremo Gobierno, consecuente con las declaraciones del Primer Magistrado y las del Ministro de Instrucción, sacará de estas entrevistas un beneficio práctico para la educación física en las escuelas y deportes en general.

ARTURO GALVEZ

# El Atletismo al alcance de todos, con la ayuda del Cinema a "Ralenti"

**La técnica de la carrera de 110, 200 y 400 metros vallas. — El estilo actual más eficaz es el del canadiense Thompson.**

(Traducido especialmente para LOS SPORTS).



Fig. 1.
(Viel)



Fig. 2.
(Viel)



Fig. 3.
(Thompson)



Fig. 4.
(Viel)



Fig. 5.
(Viel)

El atleta que se dedique a los 110 metros vallas (con obstáculos de 1 m. 06), a los 200 o 400 metros vallas (con obstáculos de 0 m. 91), debe darse perfecta cuenta de que el paso de la valla necesita un entrenamiento por demás penoso, aparte de que su técnica es también muy compleja. El cinematógrafo de hoy día nos permite descubrir el arte de los grandes campeones, de los cuales Thompson es el gran maestro.

Después de haberse practicado durante muchos años en algunos puntos de Europa el estilo "Cavally", que no tenía otra ventaja que ser agradable a la vista del profano, terminaron por abandonarlo definitivamente y sustituirlo por el estilo americano, célebre desde el año 1900 por la actuación de Bacon y el "tigre" Kraentzlein.

Este estilo ha sido llevado a un alto grado de perfección por el canadiense Earl Thompson, campeón olímpico de los 110 metros vallas en los juegos de 1920. Este famoso atleta a pesar de la vida desordenada que hacía tenía tales cualidades físicas y una gran maestría que hacía caso omiso de todo régimen y de toda existencia regular, y llegó a colocarse a la cabeza de todos los atletas americanos con gran facilidad aún cuando éstos se encontraban sometidos rigurosamente a todas las reglas del más estricto entrenamiento.

La figura N.o 1 que ilustra este artículo y que corresponde a la cinta cinematográfica a "ralenti", nos muestra al atleta en plena carrera en demanda de la primera valla. Esta carrera entre la partida y la primera valla ha sido estudiada de tal manera que el número de pasos sea siempre el mismo a objeto de abordar esta valla en las mejores condiciones. Este número de pasos es de siete para los 110 metros vallas.

En este caso la valla es atacada por el pie izquierdo, levantando la pierna extendida en el sentido de la carrera y llevando el pié en **flexión** como lo indican las figuras 2, 3 y 4. Al mismo tiempo que la pierna izquierda es lanzada adelante, el tronco se dobla fuertemente en el mismo sentido. Esta flexión del tronco se puede acentuar mucho más llevando los brazos extendidos hacia adelante.

Las figuras 2 (de frente) y 3 (de perfil), nos muestran la actitud anteriormente descrita y aquí es necesario hacer notar el hecho de que la pierna de apoyo (derecha en la fig. 2 e izquierda en la fig. 3), se extienden completamente y no abandonan el suelo hasta no haber dado el impulso necesario.

Las figuras 4 y 5 muestran la pierna izquierda a la altura de la valla y la pierna de atrás levantándose progresivamente y una vez que ésta ha dado completamente su impulso.

La pierna derecha se levanta lateralmente, el muslo se mueve en sentido horizontal y sobre él la pierna. La punta del pie se repliega de manera de no enredar la valla a su paso.

La figura 6 nos presenta al atleta encima de la valla. La pierna de atrás continúa su movimiento de elevación lateral y la pierna de adelante comienza a bajar. En este momento se produce un movimiento balanceo alrededor de la línea bi-femoral que abrevia el período de suspensión.

Este movimiento de balanceo es el que indican las figuras 6, 7 y 8 y la posición interesante de la vista N.o 9.

La valla se ha cruzado ya, pero falta que



Fig. 6.
(Viel)



Fig. 7.
(Thompson)



Fig. 8.
(Viel)



Fig. 9.
(Thompson)



Fig. 10.
(Viel)

Volvamos a la actitud de la fig. 3 Es en esta posición de Thompson de ataque a la valla en que reside el punto más importante. El objetivo del atleta en este caso es permanecer el menor tiempo sobre la valla y de volver a tomar contacto con el suelo lo más rápidamente posible. Esta maniobra que hace cambiar el centro de gravedad hacia adelante facilita además la elevación de la pierna de atrás o sea la de apoyo.

Por otra parte, el contacto de la pierna de adelante con el suelo tendrá por efecto el enderezamiento del tronco, pues estando éste inclinado hacia adelante, como ya lo hemos indicado, al simple contacto de la pierna con el suelo será llevado nuevamente a la actitud de carrera.

el atleta conserve su perfecto equilibrio a fin de abordar correctamente la segunda valla. La figura 10 nos indica que el brazo izquierdo se lleva hacia atrás mientras la pierna del mismo lado baja rápidamente, lo que produce el equilibrio.

En las figuras 11, 12 y 13 vemos la soltura y suavidad con que se produce el contacto de la pierna izquierda con el suelo. Esta pierna ligeramente doblada se prepara para extenderse a fin de proyectar el cuerpo hacia adelante. La rodilla derecha es llevada en el plano de carrera, extendiendo la pierna en seguida sobre el muslo, como puede verse en las figuras 14 y 15, a fin de asegurar un largo normal al primer paso y quedar en condiciones de abordar bien la segunda valla.



Fig. 11.
(Viel)



Fig. 12.
(Viel)



Fig. 13
(Viel)



Fig. 14.
(Viel)



Fig. 15.
(Viel)

# LAS PERFORMANCES REGISTRADAS EN EL TORNEO DEL CLUB OLIMPICO TESTIMONIAN EL PROGRESO ALCANZADO POR EL ATLETISMO FEMENINO EN LA REPUBLICA ARGENTINA.

(Correspondencia especial para LOS SPORTS, de Carlos Pérez Correa).



Hortensia Rodríguez, la más destacada atleta argentina, cuyas performances la sindican de extraordinarias condiciones.

Bajo los auspicios del Club Atlético Olimpo, prestigiosa entidad, que tienen cumplida una meritoria campaña en pro de la difusión del atletismo femenino, se llevó a efecto durante los días 14 y 15 del mes en curso, un importante torneo atlético femenino, cuyos resultados técnicos lo señalan como uno de los más interesantes realizados hasta la fecha. En efecto, logróse en esta reunión batir varios records sudamericanos, igualar uno mundial y batir otro, vale decir, la mujer argentina se acredita definitivamente como atleta de condiciones insuperables.

Una innovación introducida por la entidad patrocinante,—pruebas para perdedoras,—permitió por otra parte, un mayor estímulo para las mujeres que se inician en estas difíciles prácticas.

El deporte femenino se halla definitivamente impuesto en Buenos Aires, sólo es dable esporar ahora, la eliminación de ciertos detalles innecesarios para que el atletismo femenino sudamericano logre colocarse a un mismo nivel de los países europeos y quizás en breve a superar las mejores performances mundiales; es necesario, sin embargo, que la actividad e iniciativa de la mujer argentina se haga extensiva a todos los países sudamericanos como medio de estímulo a la patriótica labor que despliega.

El amplio programa de pruebas disputado en el torneo que nos ocupa, permitió establecer un nuevo cotejo de los progresos de esa rama deportiva; en primer lugar, el equipo de postas representativo del Racing Club, el mejor de los que actúan en las pistas argentinas, logró tras una reñida lucha con el team del Femenino Alfa, adjudicarse el triunfo en la carrera de 300 metros (4x75), en el extraordinario tiempo de 40'' 1|5, performance que equivale a un nuevo record mundial, por cuanto el actual en esa distancia era de 40'' 4|5, establecido por el equipo del Fémina, de París, en 1924; en otras de las pruebas del programa, 83 metros con 7 vallas, la señorita Rosa Inchausti, impúsose por escasísima distancia a la mejor estilista argentina, Nita Acosta, logrando con ello igualar el record mundial que detenta la aficionada francesa Ialoz, en 13'' 3|5. La actuación de estas dos atletas fué en extremo descollante, por cuanto esta carrera significa una de las pruebas más difíciles para el sexo femenino; por otra parte redujéronse varios records nacionales que son a la vez sudamericanos; en ese sentido merece destacarse la performance cumplida por la señorita Hortensia Rodríguez, conceptuada como la mejor y más completa atleta argentina, quien redujo, después de dos años, su record de los 300 metros llanos que poseía, con 46'' 1|5, recorriendo en esta oportunidad la misma distancia en 44'' 5|10; esta performance puede conceptuarse como una de las mejores establecidas en Sud América, ya que se aproxima al record mundial establecido en 1922, por la norteamericana Mc. Cune, 43'' 3|5. Existe la circunstancia favorable de que la Rodríguez debió cumplir su magnífica performance sin adversarias, vale decir, sin poder emplearse a fondo, como lo requería un esfuerzo mayor; esta misma atleta obtuvo en el transcurso de este torneo el triunfo en los 80 metros llanos en 11'', en el lanzamiento de la bala con 13,21 metros, fué segunda en el salto largo sin impulso, con 2,17 metros, segunda en el lanzamiento del disco, batiendo también el record sudamericano que ella misma poseía con 26,72 metros, tercera en el lanzamiento de la jabalina en 17,90 metros y también tercera en la carrera de vallas, habiéndose adjudicado su serie eliminatoria en 14'', actuando además como finalista del equipo de postas que batió el record mundial. La señorita Greco obtuvo un brillante triunfo en el lanzamiento del disco, arrojándolo a 29,87 metros, vale decir, superando el anterior record por casi 3 metros.

Otra performance notable fué cumplida por la señorita Lacoste, quien logró triunfar en el lanzamiento de la bala a dos manos, con 16,29 metros.

## RESULTADOS GENERALES

**50 metros llanos**

1.a Rosa M. Inchausti, en 6'' 4|5 (record sudamericano); 2.a Jorgelina González; 3.a Enriqueta Rodríguez.

**80 metros llanos**

1.a Hortensia Rodríguez, en 11''; 2.a Enriqueta Rodríguez; 3.a Jorgelina González (este tiempo iguala al anterior record).

**300 metros llanos**

1.a Hortensia Rodríguez, en 44'' 5|10 (record sudamericano); 2.a Susana Abinet; 3.a Eva Jiménez.

**83 metros con vallas**

1.a Rosa M. Inchausti, en 13'' 3|5 (record mundial igualado); 2.a Nita Acosta; 3.a Hortensia Rodríguez.

**Salto alto con impulso**

1.a Juana Caravaglia, con 1,34 metros; 2.a Jorgelina González, con 1,32 metros; 3.a María E. Voss, con 1,30 metros.

**Salto largo sin impulso**

1.a Rosa Inchausti, con 2,24 metros; 2.a Hortensia Rodríguez, con 2,17 metros; 3.a Jorgelina González, con 2,14 metros.

**Lanzamiento del disco**

1.a Elena Greco, con 29,87 metros; 2.a Hortensia Rodríguez, con 29,39 metros; 3.a Hermina Pardo, con 26,02 metros. Las dos primeras superaron ampliamente el anterior record que era de 26,72 metros.

**Lanzamiento de la bala**

1.a Eugenia Lacoste, con 16,29 metros (record sudamericano); 2.a Elena Greco, con 15,64 metros; 3.a Susana Abinet, con 15,09 metros.



Rosa María Inchausti, otra de las buenas atletas del vecino país, que ha cumplido en las vallas una performance de méritos.

**Lanzamiento de la jabalina**

1.a Elena Gnecco, con 20,99 metros; 2.a Irma Blanchiardi, con 18,12 metros; 3.a Hortensia Rodríguez, con 17,90 metros.

**Carrera de postas de 300 metros (4x75)**

1.o Equipo del Racing Club, integrado por Enriqueta Rodríguez, Nita Acosta, Juana Garavaglia y Hortensia Rodríguez, en 40'' 1|5 (record mundial); 2.o Equipo del Femenino Alfa.

**Carrera de postas de 340 metros (150-80-60-50)**

1.o Equipo del Racing Club, integrado por las mismas competidoras, en 46'' (record anterior, Club Alfa, en 49'' 1|5); 2.o Equipo del Club Femenino Velocidad y Resistencia.

**PRUEBAS RESERVADAS A COMPETIDORAS PERDEDORAS**

**60 metros llanos**

1.a Isolina Torreggiani, en 8'' 1|5; 2.a Ida Guareschi; 3.a Mercedes Cera.

**300 metros llanos**

1.a Juana Garavaglia, en 48'' 3|5; 2.a Olga Tassi; 3.a Ida Guareschi.

**Salto alto con impulso**

1.a María Elena Voss, con 1,32 metros; 2.a M. Cera, con 1,30 metros; 3.a Enriqueta Rodríguez, con 1,25 metros.

**Lanzamiento de la bala**

1.a Hortensia Rodríguez, con 13,21 metros; 2.a Rosa Barbier, con 13,20; 3.a Nita Acosta, con 13,08 metros.

**Lanzamiento del disco**

1.a Miquel Muñoz, con 24,84 metros; 2.a Eva Jiménez, con 22,30 metros; 3.a O. Tassi, con 22,22 metros.

Fué, pues, ésta una de las más brillantes jornadas del atletismo femenino, precursora de otras futuras mejores.

CARLOS PEREZ CORREA.
(Corresponsal)

Buenos Aires, febrero 22 de 1925.



Interesante grupo de competidoras.

**El equipo boxeril que fué a Buenos Aires. — Es tan sólo discreto. — Sus componentes tendrán arduas tareas en la capital bonaerense.—Por primera vez en Chile no presenta peso pesado a un certamen internacional.—Comentarios sobre los aficionados chilenos en parangón con argentinos y uruguayos.**



Juan Rojas, peso mosca, campeón sudamericano.

Con las selecciones del sábado en el Hippodrome, se pusieron término a las competencias de aficionados que debían concursar en el campeonato de este mes en Buenos Aires, a efectos de elegir los representantes sudamericanos que irán a Estados Unidos a competir en el Pan Americano.

Por los detalles que damos a continuación, nuestros lectores podrán darse una idea más o menos cabal de nuestra representación, comentarios que brotan al margen de las competencias últimas y de comparaciones hechas con púgiles de igual categoría, que han de intervenir defendiendo a Uruguay y Argentina.

Como dato ilustrativo, diremos a nuestros lectores, que en las competencias de Buenos Aires actuarán de árbitros dos caballeros argentinos, como únicos referees...

He aquí el detalle a que hacíamos referencias sobre las competencias del sábado últim

**Peso mosca:**

Pedro Santibáñez afrontó la final del peso mosca con el campeón sudamericano Juan Rojas. Fué un match movido, pero de indiscutible ventaja para el campeón.

Juan Rojas se mantiene en regular entrenamiento y en condiciones excelentes de salud. Está llamado a hacer un buen papel en el próximo certamen. Es a nuestro parecer, el que lleva más probabilidades de tener actuación descollan-



Enrique Giaverini, peso pluma. Nuevo representante en esta categoría.

Acometedor constante unas veces y de boxeo largo otras, puede bien responder a cualquier exigencia del ring.

**Peso gallo:**

Disputaron la final de esta competencia, Carlos Usaveaga, campeón sudamericano y Pedro Keller.

Durante el primer rounds, Usaveaga hizo cuánto estuvo a su alcance para obligar a que su rival desarrollara pelea. Keller, siguiendo estrictas órdenes, se colocó tras una guardia hermética y desbarató toda posibilidad de marcar puntos a su veloz e inteligente rival.

En el segundo round, Usaveaga se demostró cansado. Usó el gancho repetidas veces con algún éxito. Hizo un hermoso juego cerca de los cordeles, obteniendo como premio la colocación de un soberbio derecho en pleno mentón, que casi derribó a Keller.

Este aficionado, que estaba bien entrenado, resistió el castigo y continuó hermético. A poco se hacía presente, aplicando su izquierda en el estómago de Usaveaga.

En estos dos rounds, sólo vimos al campeón en ataque y a su rival muy cubierto. En el tercer rounds, Usaveaga, que después supimos, estaba sin entrenamiento, demostró un cansancio peligroso. Su rival, que pareció esperaba esta demostración, se lanzó al ataque y dominó con golpes al estómago y cara. Usaveaga sangraba de la nariz con abundancia. Finteaba mucho, en busca de su golpe, pero su rival, muy entero, seguía en su tarea de marcar puntos tras la victoria definitiva.

Finalizó el tercer round con ventajas para Keller, en los cuatro minutos olímpicos. El referee estimó un empate y pidió dos minutos más de pelea. Ambos aceptaron. Usaveaga se concretó al principio a boxear a distancia, pero no pudo lucir mucho esta táctica, pues estaba muy agotado. Keller, fresco y ágil, empezó de nuevo a marcar puntos para terminar el round con escasa ventaja a su favor.

No hubo fallo. Se pedían dos minutos más, pero ambos estaban, se puede decir, fuera de pelea. Cuando el anunciador dijo que el referee estimaba un nuevo empate, se oyeron ruidosas protestas, ya que el público creía en la victoria de Keller.

**Peso pluma:**

José Sandoval, campeón sudamericano, disputó la final del peso pluma, con Enrique Giaverini.

Fué un encuentro reñidísimo y tan pronto era Giaverini el que llevaba ventajas como su adversario. Sandoval empleó muy bien el ataque al estómago e hizo peligrar varias veces la estabilidad de su contendor, pero éste bien entrenado y poseedor de un fuerte punch, logró escasa ventaja al final del round olímpico.

Se falló a favor de Giaverini, fallo que mereció protestas del público por ser injusto.

**Peso liviano:**

Aquí triunfó bien Francisco Caldera sobre su rival Oscar Giaverini.

No fué un encuentro que entusiasmara mucho a la concurrencia, pero sí lo suficiente para dar a Caldera un merecido triunfo, por cuanto demostró ser muy superior a su contendor.

**Peso medio liviano:**

Rafael García hizo una mala pelea ante su contendor Alberto Signé. Después del primer round, se notó decadencia en García, falta de acometividad y aún resistencia.

Signé, por el contrario, estaba fuerte y acometedor. Podemos decir que la desilusión ofrecida por García fué sorpresa en Signé. El primer round resultó más o menos movido, pero en el segundo y tercero, sólo un hombre era el que combatía; el otro se cubría y soportaba castigo.

El triunfo de Signé fué neto, pero merece un comentario aparte.

**Peso medio:**

Luis Godoy se presentó a quitarle la final al campeón sudamericano Salvador Grecco.



Carlos Usaveaga, peso gallo, campeón sudamericano.

Su performance frente a Subercaseaux nos había dejado muy buena impresión, pero ante Grecco volvió a ser el Godoy de hace poco, quizás por falta de entrenamiento o por saberse inferior.

El primer round fué nulo para ambos combatientes; pero en el segundo y tercero, Grecco tomó mucha ventaja, hasta que la campana finalizadora del combate, hizo que el referee proclamara su bien ganado triunfo.

**Peso medio pesado:**

Se presentaron a boxear o pelear, Luis Correa y Eduardo Díaz. Esas también fueron las sanas intenciones de ambos aficionados, pero ya en el ring se olvidaron de ello y repitieron lo de diciembre: una serie de empujones y movimientos de brazos...

El referee falló un empate, como pudo bajarse del ring sin dar fallo. Entendemos que este encuentro debió ser suprimido y anunciar el mismo veredicto. Se habría ganado tiempo y una salida del Hippodrome antes de la una de la madrugada.

**COMENTARIOS SOBRE LOS SELECCIONADOS**

**Peso mosca:** Ha quedado como seleccionado el chico Juan Rojas. Sin estar tan bueno como en diciembre último, estimamos que hará buen papel frente al uruguayo y el argentino. ¡Vencerá



Francisco Caldera, peso liviano, campeón de Chile.



Alberto Signé, peso medio liviano. Nuevo representante en esta categoría.

a los dos? Lo creemos difícil. En Lencinas tiene un rival muy poderoso, que ya en otra oportunidad dejó la impresión de haberle vencido.

Pero el muchacho es entusiasta, valiente y tiene buena acometida. Todo dependerá del medio en que actúe, que ojalá sea propicio.

**Peso gallo:** Con el empate doble entre Carlos Usaveaga y Pedro Keller, la Federación ha debido resolver por sí un caso difícil. En el momento de escribir estas líneas, se nos asegura por un miembro de la Comisión de Box, que irá Usaveaga y que la única duda que existía era por la lesión que sufriera Usaveaga en un hombro, mientras sostenía su match con Keller.

Declaramos que nuestra opinión es otra; juzgamos oportuno sean enviados los dos pesos gallos. Si Usaveaga no se repone en la fecha de los campeonatos, podría Keller muy bien reemplazarlo. El muchacho se demostró estar bien entrenado y poseer conocimientos de ring que hasta entonces no había puesto en práctica frente a un público. Usaveaga, por el contrario, dejó mucho que desear y como el contendor argentino en la categoría es uno superior a Pertuzzo, entendemos con lo ocurrido en esta selección, que esta categoría peligra sobremanera.

**Peso pluma:** Enrique Giaverini, como vencedor de Sandoval escasamente por puntos, tendrá una prueba difícil frente a Moccroa, argentino, que es vencedor de Ballarino. Tiene chance ante el uruguayo, pero debemos confesar nuestro temor aunque el muchacho es bueno, tiene punch, sabe boxear y es acometedor, característica del aficionado chileno.

**Peso liviano:** No estamos muy seguros con Francisco Caldera. Va Nicolari por el Uruguay y Mallona por Argentina.

Caldera es el mismo aficionado de siempre: un loco acometedor de mucho vigor, fuerte golpe y valiente, pero falto de táctica y muy abierto. Va porque ha vencido en la cotegoría, pero le será muy difícil figurar en la competencia internacional, aunque, sí, estamos seguros, dejará buena impresión.

**Peso medio liviano:** Indiscutiblemente que en esta categoría debió ir Valdenegro. Signé no nos gusta para enfrentarlo a Méndez. Le hará pelea, pero lleva desde ya un peligro difícil de salvar.

No nos gusta de Signé su guardia tan de frente. Sus ganchos no llevan la potencialidad requerida. Su juego de piernas no señala al boxeador táctico, en fin, su conjunto para representante en la categoría, confesamos que no es de nuestro agrado. Ojalá nos equivoquemos.

**Peso medio:** Aunque Salvador Grecco tendrá un rival de méritos en Manolo Gallardo y uno peligroso en el uruguayo, puede figurar si logra que sus adversarios le afronten combate golpe a golpe.

Está bien entrenado y su punch no ha perdido; más bien ha ganado en fuerza y rapidez. Deberá obligar a sus adversarios que entren a cambiar golpes con él y así conseguir buenas victorias.

Hasta aquí el verdadero equipo de Chile para estas competencias. Posiblemente vaya un peso medio pesado, quizás Saffie o Correa, cosa no resuelta en el momento de hacer este comentario, pero sería triste. No debe ir ninguno, pues ni Saffie ni Correa saben hoy día boxear ni menos pelear. El papel que harían como aficionados al box, sería bien deslucido si cruzaran guantes con Silva y Fornetti.

Peso pesado no va a Buenos Aires. Es esta la primera vez que Chile no lleva aficionado en esta categoría, a un certamen internacional.

**En resumen:**

Debemos ser francos: el equipo chileno al certamen de Buenos Aires lo consideramos apenas discreto. Ha sido una selección, como dijimos cuando se anunciaron estas competencias, que ha estado de más.

Si la selección se hubiese hecho en debida forma, dejando a los campeones para las finales, seguramente que gran número de aficionados habrían competido y quizás si a estas horas todas las categorías tendrían buenos representantes. Pero nada de eso se hizo. Primó ante todo el criterio personal y el equipo ha salido de cualquier manera.

Conocemos a los muchachos y sabemos que cada uno de ellos lleva bajo su pecho, un coraje a toda prueba y en todos ellos anima un afán inquebrantable de vencer a toda costa. Van entusiastas y encariñados con la responsabilidad que llevan. Si triunfan, cosa que desamos ardientemente, sus triunfos serán doblemente meritorios de alabanzas, porque serán galardones máximos.

Es éste también nuestro más vivo deseo, pero a la vez nos entristece sea esta la primera vez que veamos partir a un equipo que lleva como divisa, aquella frases muchas veces diplomática:

"¡No vamos a vencer, sino a cumplir un deber internacional pactado en nuestro Chile!"

V. DEBEZZI C.

## UNA PRACTICA PELIGROSA...

Los que observan tranquilamente las performances de nuestros boxeadores en cualquier ring y especialmente en el pertenecciente al Hippodrome, habrán podido apreciar, en muchísimas ocasiones, la ingratitud de cierto público.

Ya no es el caso de olvidar los méritos de un campeón que durante años fuera ídolo y que ahora pretende una demostración de aprecio y hasta de ayuda. Ya no se trata de eso. Vamos a referirnos a una práctica que si bien encierra igualmente una ingratitud, llega ser hasta peligrosa.

El match Usaveaga-Keller fué una demostración clara de ese peligro y si lo exponemos es con el deseo de verlo desaparecer cuanto antes y evitar desilusiones a más de un joven amateur o profesional.

Recordemos los aplausos que recibiera Usaveaga después de su brillante triunfo sobre Benjamín Pertuzzo. Recuérdese aún más, cuando al finalizar la disputa de Pertuzzo con su rival uruguayo y quedar clasificado el chileno como único campeón del continente aquel público numeroso prorrumpió en una colosal salva de aplausos para Usaveaga.

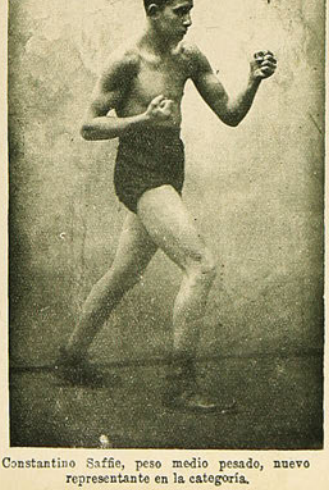

Constantino Saffie, peso medio pesado, nuevo representante en la categoría.



Salvador Grecco, peso medio, campeón sudamericano.

Recordemos esto hoy y agreguémosle la tristeza que nos produjeron las manifestaciones del sábado en contra del mismo Usaveaga. ¿El por qué de ellas? Podrían darse varias explicaciones. Pero el hecho fué que apenas iniciado el encuentro Keller-Usaveaga, cierto público empezó a favorecer con sus manifestaciones a Keller y a molestar en forma hasta poco usual entre personas cultas, al aficionado Usaveaga.

La psicología del público de box, presenta entre otros, un caso por demás curioso: trata siempre de favorecer al más débil en cuanto le ve una situación feliz. El sábado se tenía a Keller como inferior a Usaveaga y cuando éste se mantuvo dos rounds sin hacer juego, completamente cerrado, y luego entró a dominar en el último round, el público a que nos hemos referido, no se contentó con estimularle, sino que trató de ridiculizar los movimientos otrora aplaudidos de Usaveaga.

—"¡Achúnchalo, Keller! ¡Pégale al campeón!"

Estas dos frases se sintieron continuamente, mientras los muchachos hacían lo posible por triunfar. ¿Había razón para ello? De ninguna manera y en ningún momento. Tanto uno como otro adversario, cumplían su deber. Disputaban la final de una selección y debía elegirse al mejor. ¿Cuál de los dos era el mejor, el más débil o el más fuerte? ¿El que recibía estímulos de aquel público o el que frases hirientes?

Son estas preguntas muy fáciles de contestar y quisiéramos que aquel público mismo las contestara para evitar, en lo sucesivo, el triste espectáculo del sábado.

Esa práctica de atolondrar a un adversario para estimular al otro, sea más fuerte o más débil, debe desterrarse de nuestros rings nacionales. Si se nos dice que en otros países sucede lo mismo, contestaríamos que ojalá en el nuestro no pasara más. Es una práctica peligrosa e ingrata, máxime si se quiere ser justo en el fallo final. Nos viene a la memoria lo que antes ocurría en Valparaíso. Durante el round de combate, el público no lanzaba ni un grito ni daba un aplauso. En el minuto de descanso se aplaudía y se vivaba al favorito con todo el entusiasmo de rigor. Hoy día también ellá han olvidado aquella cultura y van por el mismo camino que reprochamos.

Volvamos atrás en esto e imitemos en lo posible al público porteño de otros años.

JOHN BOY.

## OTRA DERROTA PARA QUINTIN ROMERO

Está visto que Quintín Romero Rojas no tiene suerte en manos de don David Echeverría. Nosotros venimos diciendo lo mismo hace mucho tiempo, sin que no tengamos otras cosas que confirmaciones a nuestras opiniones muy conocidas de los lectores.

El jueves 26 del mes pasado, Quintín Romero Rojas hizo un match con Jim Maloney, en Boston. Pertenece Maloney a esa categoría de boxeadores casi desconocidos, de quienes siguen las actividades boxeriles, pero muy peligrosos: pues están espaldeados por expertos managers, que estudian a fondo cualquier posible performance del pupilo y solamente presentan combates a quienes están "muy sabidos".

(Continúa más adelante).

No reparan en porcentajes de premios, por cuanto es entendido entre la gente de allá, que todo principio es difícil y que el boxeo inicial no es otra cosa que inversiones de capital a producir más tarde. En cambio, quien ha demostrado ya no poseer el tino suficiente para esperar días mejores y se larga a ganar buenos premios en dinero, que acrecienten un porcentaje abultado sobre manera, está expuesto a cada paso a las derrotas que de un tiempo a esta parte viene experimentando Quintín, que llegó a ser el tercer hombre en manos de un manager desinteresado.

Jim Maloney tiene 22 años y un record estupendo. Ha vencido a boxeadores de la talla de Sharkey, Montgomery, Stoessel y hecho muchos encuentros por puntos. Tiene a su favor una buena lista de K. O. Mide 5 pies, 10 pulgadas y pesó antes de su encuentro con Romero, 90 kilos, 850 gramos. Romero alcanzó poco más de 89 kilos.

El desarrollo del match fué ingrato para el chileno. Empezó Quintín con lentitud. Maloney en el segundo round logró derribar al chileno por seis segundos. En la tercera vuelta, ante el temor de una reacción por parte de Quintín, Maloney ataca furioso y logra un nuevo K. D. del chileno. A partir de este momento, la reacción de Quintín es por momentos visible, pero no alcanzó en el resto del combate, que fué a diez rounds, hacer nada que disminuya la ventaja de su rival.

El fallo es adverso a Romero por puntos, dejando en el ánimo de los presentes, la impresión de siempre: valiente, acometedor y de mucha resistencia.

Lamentamos una derrota más para el valiente chileno, que obedece ciegamente cuanto le dicen, aunque esté escarmentado...

### LOS SELECCIONADOS ARGENTINOS

Según noticias hasta el momento de entregar estas líneas, los seleccionados argentinos para el próximo certamen de Buenos Aires, son los siguientes aficionados:

Peso mosca: Lencinas.
Peso gallo: Purcaro, que venció a Pertuzzo.
Peso pluma: Mocorca, que venció a Ballarino.
Peso liviano: Mallona.
Peso medio pesado: Fornetti.
Peso pesado: Victorio Campolo.

Las categorías medio liviano y medio, estaban en disputa, pero seguramente serán sus vencedores el famoso Méndez y Manolo Gallardo.

El equipo argentino está conceptuado, como el uruguayo, muy superior al que vino a Chile en diciembre del año pasado.

### CAMPEONATO MUNDIAL DE PESO LIVIANO

Cuando ya se creía que únicamente Vicentini iría a Estados Unidos a disputar el campeonato mundial de su peso, como representante de Sud América, surge ahora un deseo de hacer una eliminatoria en Buenos Aires para enviar el vencedor a Norte América.

Se sabe que Uruguay se haría representar por Liberto Corney o Fernández. En Buenos Aires, se busca al posible contendor entre dos o tres de la referida categoría.

Sería una bonita selección y muy lógica.

# LAS ELIMINATORIAS DEL DOMINGO EN LA PISCINA DEL ESTADIO POLICIAL



Schaub, del Club Alemán, y Felipe 2.o Zúñiga, del Quinta Normal, ambos "recordmen" en los 100 metros estilo libre y en los 100 metros de espalda.

La Asociación de Natación y Water Polo de Chile, indicaba para el domingo último, en el sitio que designamos en el epígrafe, las eliminatorias sobre cien y mil metros para varones y cien metros para señoritas.

Los nadadores que resultaren triunfantes en las citadas pruebas, deberían representar a la metrópoli en el campeonato nacional que deberá efectuarse el domingo próximo, 8 de marzo, en esta capital.

Para estas eliminatorias se creería que hubo un acuerdo tácito: hacerlas entre familia.

Lo decimos, porque en los diarios del domingo no aparece una sola línea en que se anuncie la fiesta.

Esto significaría, o excesiva confianza en el buen éxito, o cierto pudor, conscientes los organizadores de que el espectáculo era demasiado chiquito.

Quizás esto último...

El día, a las 6 de la mañana, se presenta nublado y algo frío. Nada prometedor para los millares de excursionistas domingueros que a esa hora se dirigen a tomar el tren, vía Peñaflor, San Francisco del Monte o Cartagena.

Tres horas más tarde, sin embargo, todo cambia: el cielo opaco se torna brillante, y un sol esplendoroso empieza a caldear la atmósfera, produciendo así ambiente favorable al espectáculo de natación que debe desarrollarse en la Piscina Policial, a cuyo sitio nos encaminamos.

Cuando llegamos, recién habían partido las señoritas competidoras de los 100 metros. Son tres figuras gráciles, que rompen suavemente la malla líquida, en su avance rectilíneo.

La primera etapa, 50 metros, termina con escasa ventaja entre una y otra participante. Pero, iniciado el regreso, la señorita del gorrito amarillo—que ya empieza a gozar de cierta popularidad—gana terreno (es un decir), segundo a segundo, hasta finalizar a cinco cuerpos sobre la segunda.

La señorita Schulz, vencedora, empleó 1 minuto, 55 s. 2/5; segunda, señorita Fush, cuasi un empate con la tercera.

Mientras se preparan los muchachos inscritos en los mil metros, nosotros nos entretenemos en echar una mirada sobre la piscina y sus alrededores.

¡Lástima que a un día tan lindo le haya correspondido un programa deportivo tan pobre! Tres números. Y de los tres, nosotros hemos perdido uno: los 100 metros, ganados por el señor Schulter, en 1.37, (record de Chile).

El público, que ante programas copiosos llena las graderías, ahora se ha quedado en casa, gozando de la pereza deliciosa que proporciona el lecho.

El local de la piscina tiene hoy cierta similitud con una sala de teatro en noche de invierno tempestuoso, cuando se ve más gente en el escenario que en las butacas... Así, aquí en la piscina: hay más nadadores que público...

Y con razón, como hemos dicho, puesto que el programa no puede ser más insignificante: ni una carrera de infantiles, ni saltos ornamentales, ni water-polo. ¡Nada!...

Vemos una docena de muchachos al bordo del estanque, en el punto mismo de las partidas. Los creemos contendores de los mil metros. Con mayor razón cuando don Felipe Zúñiga, exclama:

—¡Listos los competidores de los mil metros!... ¡Ya!...

Y Rafael Zúñiga es el único que se lanza al agua... ¿Y los demás inscritos de que hablaban los diarios? ¿Por qué desertaron? ¿Tan fiero es Zúñiga, que logra infundirles pavor a sus adversarios?

Probablemente. Pero cuando menos, por compañerismo, debieron hacerle tren al campeón. Era un cotejo interesante. Sabemos quien es el campeón. Bien. ¿Y quiénes le siguen en méritos? Eso no lo sabemos.



Rafael Zúñiga, campeón de Chile en los 1000 metros, con 19'19".

Todo el espectáculo se reduce, pues, a observar los movimientos de nuestro más bravo nadador. Su estilo es parejo, uniforme: semeja un bote que se moviera a impulsos de remos fuertes y flexibles. Su resistencia es admirable, dada la poca edad: no representa 20 años. El tren que imprime a la prueba, parece ser el mismo en todo momento. Y cuando los jueces le anuncian: ¡200 metros!, ¡500 metros!, ¡700 metros!, Rafael, tomando impulso en el borde del estanque, avanza más seguro y con mayores bríos.

—¡900 metros! La última etapa, que el campeón recorre sin demostrar agotamiento. Veinte metros antes de llegar a la meta, ya le saludan los aplausos de sus mismos compañeros.

El árbitro da un dato, y las frases entusiásticas nacen vibrantes:

—¡Record de Chile!

—¡Faelo, campeón de Chile!

Varios brazos se ofrecen para ayudarle a salir de la piscina. Pero el campeón prefiere descansar un minuto, tendido de espalda.

Reclamado por los amigos que quieren felicitarle, Zúñiga abandona el agua.

—¡Record de Chile, Faelo: 19.19!

Y le estrechan las manos...

CHALO.

# LA TEMPORADA DE NATACION EN IQUIQUE



Cuatro simpáticas bañistas iquiqueñas.



En pose para LOS SPORTS.



Tres excelentes nadadoras.



En las playas del balneario "Suisse".



Risueñas y alegres antes del baño.

# FOOTBALL ENTRE INFANTILES DE VALDIVIA



Equipo infantil, del Colegio Inglés de Iquique, que durante el año último tuvo una brillante actuación.



Equipo de la Liga de Football de Valdivia, que ganó a la Asociación de Arbitros durante la fiestas de la Semana Valdiviana.

# EL FOOTBALL EN EL ECUADOR




El equipo S. P., de Guayaquil, que actuó con excepcional brillo en la temporada pasada

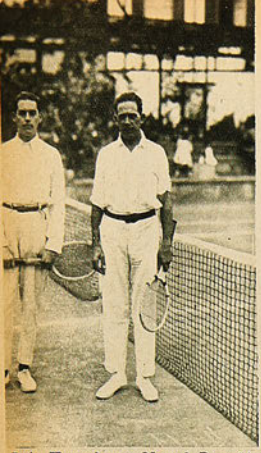

Luis Harnecker y Manuel Basoñán, que jugaron la final de singles, ganando el primero.

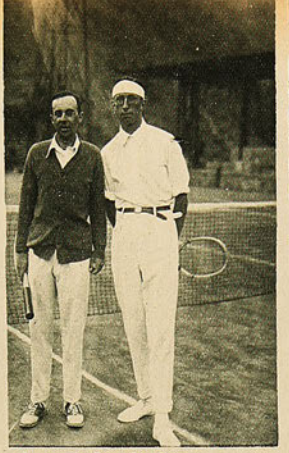

La pareja Ossandón-Conrads, que jugó la semi final, ganando Ossandón.



El campeón de Papudo Sr. Molina, listo para devolver un tiro.



El Sr. Dalgalarrando espera la pelota



El equipo de football de Zapallar que venció en el campeonato.



La partida de la carrera de natación.



El Sr. Francisco de B. de C... de los ...

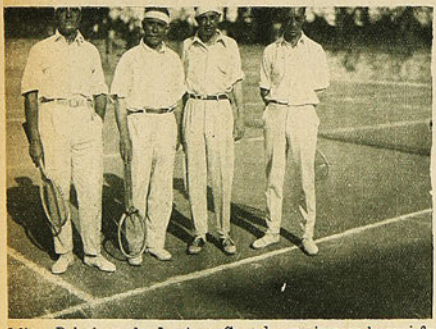

Molina, Dalgalarrando, Landa y Conrads, que jugaron la semi final de dobles.



Srta. Teresa Ossandón, Condon, Brurton y Rogero en un semi final

Parte del público asistente a las fiestas.

La hermosa cancha de tennis de Zapallar.



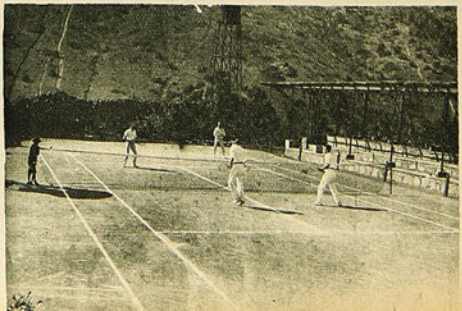

L A S E M

Z A P A L L

TENNIS - FOOTBALL
PEDESTR...

(En el balneario de Z...
días 22 al 28 d...



La señorita Elena Jenscke espera bajar un buen tiro.



Harnecker y Ossandón se estrechan la mano después del encuentro.



Una hermosa sirena, que practica los deportes.



Alberto Penderini, ganador de la rrera pedestre Papudo-Zapallar



Los competidores en la carrera de natación. Al centro la ganadora, Srta. Sara Benoist.



Deportistas jugando en la playa.



le Cifuentes arbitrando uno ncuentros

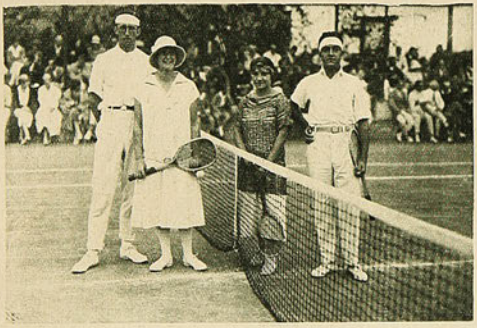

Molina, Srta. Victoria Pérez, Conrads y Srta. Jenscke, que jugaron en la semi final.



Un grupo de bañistas que se divierte en la playa es sorprend por nuestro fotógrafo.

Grupo de bañistas, que practican los deportes en la playa.

Presenciando el torneo.





EMANA

LARINA

ALL - NATACION -
RISMO.

Zapallar, durante los
de febrero).

# EL ULTIMO TORNEO DE NATACION EN VALPARAISO

## DOS NUEVOS RECORDS CHILENOS

Con asistencia de regular número de espectadores, tuvo lugar el domingo 22, en la piscina de los Baños del Parque, el torneo de natación organizado por la Asociación de Natación y Water Polo de Chile, con los resultados que damos a continuación.

La mañana deportiva se inició con una carrera para infantiles, en la distancia de 25 metros, o sea la longitud de la hermosa piscina. Tomaron parte tres "sardinitas", que hicieron cuanto les fué posible para desempeñar un buen papel. Supo adjudicarse el premio de ganador el jovencito Railton, del Deportivo Playa Ancha, en 26 1|5. El segundo lugar correspondió a Prado, del mismo club. Una pregunta a raíz de esta carrera: ¿Por qué participaron tres, sólo tres niños, en una prueba en la que pueden participar cientos de muchachos? Es necesario interesar a los hombrecitos a competir. Los clubs deben obligarlos a correr, pues con algún fin se pertenece a una institución deportiva. Los papás también pueden hacerlo.

En seguida se corrieron los 50 metros para niños de 12 a 14 años, con el siguiente resultado: 1.o Jorge Araya, 2.o Eric Rasmussen, 3.o Juan Osorio. Tiempo: 50.

Vino a continuación los 50 metros, estilo libre, para niños de 15 a 17, realizándose dos series, colocándose en los primeros puestos: 1.o Schuller, del Club Alemán de Santiago. Tiempo: 38 2.o Welsch, de Valparaíso, del Club Deportivo Playa Ancha. 3.o Espoz, del Everton.

Los 50 metros para todo competidor se corrieron en dos series, siendo ganada la primera por Daniel Castro, el robusto tiburón del Jorge V, en 38 1|5. Segundo Rahmer y tercero García.

La segunda serie fué adjudicada a Calvi, en 41 1|4.

La final, como era de esperarse, dió oportunidad a una lucha llena de interés, en la que obtuvo la victoria en forma notable Daniel Castro. 2.o llegó Rahmer, del Deportivo Playa Ancha. Tiempo: 35 2|5.

### Campeonato de los 300 metros

Consiglieri, del Club Italiano de Regatas; Alfredo Guzmán, del Quinta Normal de Santiago, y Ramírez, de la misma institución, se presentaron a disputarse el campeonato de los 300 metros, estilo libre.

Consiglieri, con la maestría que todos conocen, se impuso desde el principio, nadando rápidamente y tomando gran ventaja sobre sus competidores que desarrollaban el máximo de su poder natatorio, para ponerse a la altura del italiano.

A la altura de los 200 metros, Consiglieri llevaba 25 metros de ventaja.

Guzmán seguía segundo y Ramírez tercero.

El porteño llegó a la meta entre los grandes aplausos de los espectadores.

Tiempo: 5.02 2|5.

### Carrera para señoritas

Sólo dos señoritas se presentaron a competir en los cincuenta metros, estilo libre: las señoritas Ida Tierry, del Quinta Normal de Santiago, y Villanueva, del Jorge V de Valparaíso.

La victoria correspondió a la señorita Tierry, porque se impuso desde las primeras brazadas sobre su rival por su estilo seguro y rápido. Tiempo: 58.

Ambas fueron muy aplaudidas.



Wilsh, López y Prado, ganadores de los 50 metros para mayores de 17 años.

¡No es verdad que dos competidoras es un número muy reducido para una ciudad donde hay tantas señoritas? En los campeonatos de "flirt", que se efectúan todas las tardes en la Avenida Pedro Montt, sobran las competidoras. ¡Será por el premio!

Las señoritas Tierry y Villanueva deben ser felicitadas por su entusiasmo.

### 100 metros de espalda

Se presentaron a competir por los 100 metros de espalda, campeonato de Chile, Felipe 2.o Zúñiga, del Club Quinta Normal de la capital; Stengel, del Club Gimnástico Alemán de Santiago, y Kollbruner, del Club Alemán de Regatas de Valparaíso.

La lucha fué tenaz, pero Felipe 2.o trabajó ardorosamente, labor que fué recompensada con un triunfo digno de los más calurosos aplausos, pues empleó 1.44 3|5, record de Chile. Inútil creemos manifestar que el joven representante del Club Quinta Normal fué muy felicitado, felicitaciones que alcanzaron al papá, quien había venido expresamente a presenciar el desarrollo del torneo. 2.o Stengel; 3.o Kollbruner.

### 50 metros salvamento

Unicamente dos parejas se presentaron a competir en los 50 metros salvamento

La primera, compuesta por Holmes, del British Club, y Chetham, del Jorge V; y la segunda, por Marholz y Welsch, del Deportivo Playa Ancha.

Los acoplados de la primera pareja se impusieron inmediatamente, nadando con rapidez hasta cruzar los 25 metros y llegar a la meta con gran ventaja sobre sus competidores, quienes desarrollaron un tren tan lento que parecía que trataban de batir el record de permanencia en el agua. El señor Toelle, miembro del jurado, manifestó al público que se había batido el record mundial...

### Carrera de estafetas

Fué ganada por el Club Alemán de Regatas, marcando el record nacional de la distancia, con 2 minutos 52 segundos, en posta de 5 x 4.

La posta de 4 x 50 fué adjudicada al Quinta Normal, en 2.32 2|5.

### Lanzamientos

Carlos Kuche, después de algunos lanzamientos que fueron muy aplaudidos, fué declarado vencedor. El segundo lugar fué ganado por Gutennagel, de Santiago.

### 50 metros al pecho

Esta prueba también fué ganada por Carlos Kuche. Tiempo: 40 3|5. 2.o Desell, de Santiago.

### Serena versus Quinta Normal

Después de arreglar los goals y la "ex-red", que está pidiendo a gritos que se le reemplace, pudieron los cuadros de water polo lanzarse al agua.

**Quinta Normal:**

Herrera
Zúñiga, Jofré
Ramírez
Caffarena, Zúñiga, Guzmán

o

Braga, Méndez, Cisterna
Rodríguez
Montoya, Cisterna
Guerra

**Serena.**

Ambos cuadros procedieron al ataque con toda actividad y con la competencia suministrada por la natación y por la práctica en el juego, notándose mejor táctica de parte de los locales que interceptaban los pases de los santiaguinos con mucho acierto. El juego se desarrollaba con incidencias más o menos interesantes que el público premiaba con justicia.

El primer tiempo terminó con un goal a favor del Serena, marcado por Méndez.

A raíz de algunas jugadas logró Guzmán hacer el goal de empate.

Y antes de terminar el tiempo reglamentario, el Serena se apoderó de la victoria introduciendo la pelota en el arco de Herrera.

A continuación se procedió a la distribución de premios a todos los ganadores en las diferentes competencias.

L. PIN

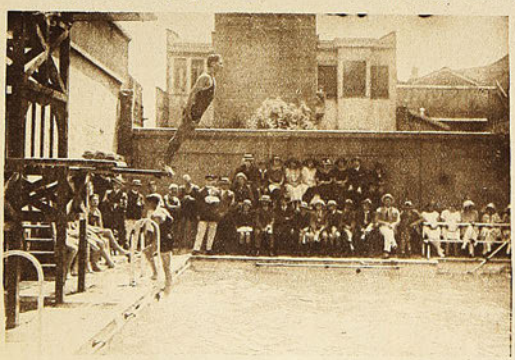

Hucke, del Club Alemán, en el momento del lanzamiento

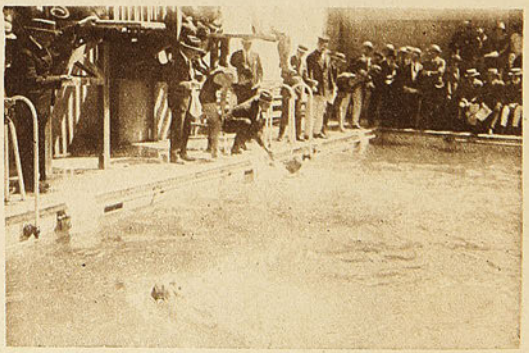

Llegada de los 100 metros de espalda

# El Campeonato de Natación y Water-Polo, organizado por la Asociación de Clubes de Regatas de Valparaíso.



Los ganadores de los 50 metros para infantiles, 1.o Jorge Araya y 2.o Eric Rasmussen.



Hucke y Gutenchnagel, del Club Alemán, ganadores de los lanzamientos, estilo libre.



Castro, del Jorge V. y Rahmer del Deportivo Playa Ancha, ganadores de los 50 metros para todo competidor.



Gutenchnagel, del Quinta Normal, en un lanzamiento.



Zuñiga, Felipe y Kollmmer, ganadores de los 100 metros de espalda.

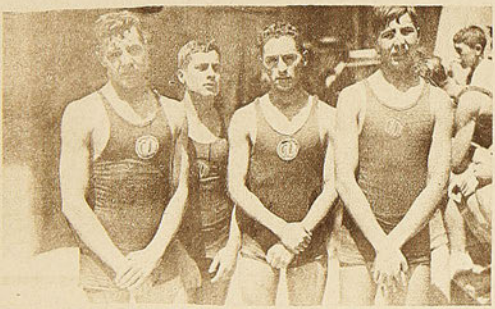

Equipo "Quinta Normal", de Santiago, ganador de la posta de 4X50,



La pareja Holmes-Chettham, ganadores de los 50 metros salvamento, llegando a la meta.



Equipo del Club Alemán, ganador de la posta de 5X4. (Tiempo 2' 52", record nacional.)



Consiglieri, Guzmán y Ramírez, ganadores de los 300 metros.

# DON FELIPE, ANECDÓTICO

**La "huerta" de las "huertas", tierra de maravillas.—Un carnero más, ¿qué importa en un rebaño?—Encuentro inesperado: Se creían en remotas tierras, cuando estaban listos para entrar en un "clinch" efusivo.—"En un sólo abrazo se confundieron Chile y Argentina".—Sacrificio de dos, es menos sacrificio.—Olorcito carneril.—Dos comensales que llegan de la luna y un carnero que mete la pata...**

### Por la tierra de Blasco Ibáñez

—¡Valencia!, exclama entusiasmado don Felipe. A pesar de los años trascurridos, me parece que sólo fué ayer cuando estuve en la tierra perfumada... ¡Qué impresión tan grata al penetrar el tren en la renombrada "huerta"!...

—¿Mucho tiempo estuvo usted en ese paraíso?

—Muy poco. El deseo de conocer la mayor parte de Europa en el menor tiempo posible, me obligó a dejar esa tierra de maravillas.

—Pero algo tendrá que decirnos de Valencia.

—No puedo narrar cuánto admiré en los días que permanecí en la "huerta", por no apartarme demasiado de nuestro objetivo: lo relacionado, aunque sea en mínima parte, con el deporte. Un caso de turismo singular, vino luego. Cuando hube terminado mi visita a la ciudad y sus alrededores, intenté seguir hacia Cataluña. Y aquí viene lo sabroso de la anécdota.

### Viajando entre carneros

Los trenes a Cataluña estaban cortados. Los vapores habían suspendido el acarreo de pasajeros. Sin embargo, yo debía proseguir mi viaje. No sabía por qué medios, pero yo debía proseguir. Estaba entregado a estos pensamientos, cuando alguien me avisa el arribo de un vaporcito al vecino puerto de El Grao. Allá me voy.

—¿Un pasaje para Barcelona?, digo al capitán.

—No hay, señor; el vapor viene destinado nada más que a llevar carneros.

—¿Quiere darme uno de carnero?

—Tendría que ir en cubierta con ellos...

—¡All right!

Concedídome, pues, tan señalado "privilegio", heme allí subiendo el tablón que unía el barco con el muelle, a las 6 de una tarde esplendorosa. El empleado de a bordo se sonríe al entregarme mi pasaje de carnero, y me indica, como el mejor sitio, la parte exterior de la claraboya que correspondía al comedorcito de la embarcación.

—¿Los "compañeros" le mirarían sorprendidos?

—Empezaron haciéndome un círculo, y en su muda interrogación parecían decir: "¿Y éste? ¿De dónde salió éste?" Y mientras ellos tales preguntas se hacían, yo reflexionaba: Bueno, ¿pero hasta cuándo van a darme "compañeros"? Aquello era un interminable subir de manada tras manada. El círculo fué estrechándose tanto, que llegó el instante en que un carnero se metió bajo mis piernas, quedando yo como a horcajadas sobre el bruto.

—¿Entonces también fué usted el precursor de la caballería acuática?

—Precursor contra mi voluntad. Por fin, siento que el buque leva anclas y empieza su avance majestuoso, mientras yo, extasiado, observo los celajes, que sólo en Iquique había contemplado igualmente fantásticos. Absorto en la contemplación del paisaje, y pensando en Chile y en la familia, no me había apercibido de la presencia de un carnero humano, quien, como yo, viajaba junto al rebaño de cuadrúpedos. Me ve el carnero bípedo y, simultáneamente, gritamos: "¡Allende! ¡Casas!" Y trepando sobre nuestros muelles compañeros, llegamos a confundirnos en un abrazo interminable...

—¿Algún chileno aventurero ese señor Allendes?

—No, hijo de Argentina, en cuyo país habíamos trabado amistad. Pero ni él, ni yo, teníamos la menor noticia de nuestros viajes respectivos...

—Un alivio para usted. Así el trayecto se tornaría más agradable.

—Naturalmente. Lo atraje a mi baluarte: la claraboya. Charlando se hizo de noche. El carneraje comenzaba a despedir un olorcito...



Una chula capaz de arrancarle piropos a un mudo...

—Menos mal que usted había encontrado un compañero a quien ofrecerle la mitad del perfume carneril...

—El olorcito, como les digo, era capaz de quitarle el sueño a un buitre con hambres atrasadas.

### Deslizamiento audaz y provechoso

—Tenía entonces 21 años, continúa don Felipe. Y mi afición a las excursiones difíciles me había hecho atesorar recursos. En primer lugar, mi norma ha sido siempre encontrarlo todo bueno. Cuando uno las emprende, debe pensar que deja en su casa todas las comodidades.

—¿Comió usted antes de embarcarse?, pregunté a mi amigo.

—Sí.

—Buena precaución; yo también.

—Sólo nos queda pasar la noche a la intemperie.

—Déjeme explorar el campo.

Cayendo y levantando en aquel mar de lana, llegué a la puerta del mencionado comedor; por entre unas tablas que habían colocado para que no entrara bicho viviente, divisé al capitán con un señor: estaban de sobremesa; al lado de ambos había lugar para dos personas más; hice señas a Allendes para que se aproximara, y una vez a mi lado, le dije:

—Haga lo que yo haga, sin hablar.

Me monté sobre las tablas y suavemente me deslicé y fuí a colocarme al lado del capitán; el amigo me imitó y se situó al frente. Nos miraron y no nos dijeron nada. A poco se retiraron y nosotros, dueños del campo, nos desternillábamos de risa pensando en que es bueno ir de guerra en tiempo de guerra. Nos tendimos en nuestras dobles banquetas. Un ruido extraño nos sacó del primer sueño: uno de los carneros se había trepado sobre la claraboya para librarse de la pecha de los demás (se contaron ocho asfixiados al terminar la travesía) y había quebrado unos vidrios: allí estaba la pata culpable sobre nuestras cabezas. El pobre animal tuvo que pasar así toda la noche, porque no pudimos empujarla bruscamente por entre la rejilla de bronce, por más empeño que hicimos, por temor de quebrársela. Ahí tienen ustedes cómo en vez de una noche "a la luna de Valencia"... Seguimos navegando cerca de la costa. Luego tuvimos a la vista la ciclópea Tarragona. Más tarde, a lo lejos, el puerto de Barcelona. Llegamos. Estupendo el viaje: muy a mi gusto. Me instalé en el Hotel de las Cuatro Naciones. Comí a la catalana y me eché a la calle.

### Aspecto de una revolución

—En el paseo de la Rambla, ni una persona presentable: todos los escaños ocupados por hombres rudos y fuertes, con macizos bastones en sus manos. Grupos de la guardia republicana, con gorros frigios entonando "La Internacional" o tocando sus charangas "La Marsellesa". Las iglesias sirviendo de cuarteles.

No relataré lo que vi y oí en los días siguientes: lo tengo a flor de labios, pero guardaré silencio sobre tales desórdenes que, sin embargo, son propios de las convulsiones que periódicamente sufren las naciones.

¿Que también sabe usted de revoluciones, lector?

No. Felizmente, nada sabe. Si ha nacido usted después del 91 trágico, sólo la historia le habrá informado de los horrores que trae consigo una guerra fratricida.

¿Que usted ha vislumbrado una guerra fratricida?

Eso sí. Y ya es bastante desgracia para un deportista que ama a su patria.

CARLOS ZEDA




Cacheta o Belmonte o El Troni (o el trueno, si usted quiere) haciendo uno de esos pases de muleta que vuelven locos a los españoles



*17. Madrid.*
PALACIO REAL.—PLAZA DE LA ARMERÍA

Palacio Real, en la Plaza la Almería, Madrid

# UNA NUEVA INSTITUCION DE FOOTBALL EN VALPARAISO

**Lo que nos dijo don Ernesto Gorigoitía. —Muchos jugadores de football y pocas canchas.—Mucha agua y pocos nadadores.—El football en verano.—Lo que se debe hacer.—El football en verano es un atentado contra la salud.—Football en invierno y natación en verano.—Una institución que se levanta llena de promesas.**

Fuimos en busca del hombre que nos podía dar amplios detalles sobre la nueva institución de football en formación, en este puerto.

Encontramos al señor Ernesto Gorigoitía Barbosa en la Plaza de la Victoria, a la hora en que el "flirt" está en todo su apogeo.

Don Ernesto no es una persona desconocida en los círculos deportivos porteños, pues su labor en pro de la educación física es muy estimada, especialmente entre la entusiasta muchachada del Instituto Comercial, quienes ven en él un caudillo incansable y lleno de interés.

Al principio, nuestro entrevistado intentó "salirse out", como dicen algunos aficionados a escribir, pero sus deseos no se cumplieron porque tuvo que largar la "pepa".

El Club Deportivo de los Ex-alumnos del Instituto Comercial de Valparaíso, desde hace varios años venía acariciando el ideal de echar las bases de una nueva institución de football, para que cobijara en su seno a todos aquellos clubes que no pertenecen a ninguna dirigente, es decir, a Liga o Asociación, por razones que creo innecesario mencionar porque son muy conocidas. Al principio, es cierto, fracasada nuestras buenas intenciones en favor de los clubes solitarios, pero como día a día aumentan su número, viéndose obligados a andar como golondrinas, como gitanos, de pueblo en pueblo, en busca de un terreno donde jugar sus partidas, se ha acordado seguir avante los trabajos hasta que nuestros justos anhelos sean una hermosa realidad. En una reunión celebrada el 6 de febrero, se eligió el directorio, con lo que quedó de hecho establecida la Asociación de Football Valparaíso. En cuanto a la labor que desarrollará esta colectividad, será lo más fecunda posible, porque ya animada del más alto espíritu deportivo. Nuestra obra no va en contra de nadie, sino únicamente en beneficio del sport en general. Al elegírseme presidente de esta nueva institución, se ha querido hacer un honor a mi Club, pues no soy yo la persona que reúne los méritos suficientes para encauzar a la institución por la verdadera senda que ella deberá seguir en el futuro. Creo sí, subsanar mi falta de experiencia mediante la valiosa cooperación de los entusiastas delegados que forman el directorio, todos miembros prestigiosos de las instituciones organizadoras.

Los clubes que formaron la base para la constitución de la "Asociación de Football Valparaíso", son:

"Chile Argentina F. C."; "England F. C."; "Deportivo Cordillera"; "Deportivo Ex-alumnos Instituto Comercial"; "Ausonia"; "Deportivo Bella Vista"; "Trasportes F. C." y "Ferroviarios F. C.".



Don Ernesto Gorigoitía, presidente de la Asociación de Football de Valparaíso.

El directorio quedó constituído así:

Presidente honorario, señor Salustio Valdés.

Vicepresidente honorario, Sr. Alfredo Calleja.

Miembros honorarios, señores: Emilio Muñoz, José Mafin, Percy Scott, Enrique Harrington y Marcial Donies.

Presidente, señor Ernesto Gorigoitía.

Vicepresidente, señor Diógenes Garrido.

Secretario, señor Juan Cifuentes G.

Prosecretario, señor Angel Queirolo.

Tesorero, señor Manuel Devia.

Subtesorero, señor Ernesto Silva.

Serán directores todos los delegados.

Como ustedes ven, la nueva institución se levanta humilde, pero con un porvenir lleno de vigor porque descansa en el entusiasmo nunca desmentido de nuestros muchachos. Nuestra marcha será sin bombo, pero llegaremos a la meta...

—¿En qué terrenos desarrollan todas sus actividades los componentes de la Asociación?—preguntamos.—Usted sabe, señor Gorigoitía, que las canchas de football es un problema difícil de resolver en Valparaíso. Hay miles de jugadores que exigen campos de juego. Una curiosidad, si se quiere: en nuestro puerto sobran los jugadores de football por falta de canchas, y sobra el agua por falta de nadadores.

—Nuestra institución sólo permitirá el juego de football en invierno, porque esta es la época apropiada, y hará todo lo posible para desarrollar el placer por la natación, tal como se hace en otros países.

—Se hará una gran obra en beneficio de este sport tan beneficioso para la salud y tan útil en caso de peligro. ¿A qué atribuye, señor Gorigoitía, la escasez de nadadores en Valparaíso? ¿Por qué se presentan tan pocos concursantes en los torneos?

—Según mi opinión, muy humilde por cierto, es a la poca propaganda que hacen los dirigentes de clubes de football por la natación. Llega el verano y se sigue jugando football sin importarles un ápice la salud de los jugadores.

—En Buenos Aires, las autoridades prohiben el football en tiempos calurosos. En Inglaterra se tomaría por locos, serían encerrados en un Manicomio los pobres de espíritu que atentaban a su salud jugando football en verano. Ya es tiempo que entre nosotros se proceda a prohibir en forma enérgica el football en la época en que todos deben dedicarse a la natación.

—Tengan la seguridad de que la Asociación sólo permitirá el football en invierno, porque está en el deber de velar por la salud de sus afiliados.

—Muy bien. Ojalá que todas las instituciones hagan lo mismo, porque será de gran beneficio para los jugadores.

—Trataremos de cuidar, en todo momento, la salud del jugador para que esté siempre listo para prestar a su club el contingente de su vigor y capacidad.

LITTLE PIN.

## LOS SELECCIONADOS URUGUAYOS DESAFIA



Guillermo Silva.



Andrés Miquez.



Julio C. Nicolari.



Leopoldo Jaña y Miguel Cuadra-Jaña se medirá con Oscar Román, el 7 de marzo.

# EL SCOUTISMO EN PUNTA ARENAS



La Brigada "Punta Arenas" en la Bahía Catalina



En el puente colgante de Rincón de los Morros.



Vista de la entrada de la Cueva.



El Comandante y Ayudante de los scouts de Punta Arenas, con los jóvenes Berríos y Olivos



Los Scouts entrando a la ciudad.



Los scouts Berríos y Olivos con el abanderado.



En el campamento de Cabo Negro.



Llegada de los scouts a Puerto Natales.

Gracias a la gentileza del señor Jesús Veiga, publicamos en esta página diversas fotografías que demuestran las actividades de los scouts en el Territorio de Magallanes. Los scouts Berríos y Olivos, que aparecen en varias fotografías, realizaron el viaje de ida y regreso a Puerto Natales, con un recorrido de 270 kilómetros, conquistando con esto un hermoso galardón para la Brigada Punta Arenas.



Los excursionistas y sus acompañantes frente a la famosa cueva del Milodón.

# NOTAS GRAFICAS DEL EXTRANJERO




Homenaje al primer recordman de aviación del mundo: El Director de Tres Sports abraza a Santos Dumont durante el acto conmemorativo del primer record de aviación establecido por el prócer. (220 metros en 21" 1/5) En los ovalos: El ministro del Aire saluda en nombre de la Francia al aviador brasileño.—Santos Dumont agradece el homenaje.—El teniente W. Copeus, "as" de la aviación belga, condecora a Santos Dumont, en nombre del Rey.



Tom Gibbons con su familia.



Sid Terris.



Charles Feraci.



Danny Terris.



Willie O'Connell

# NOTICIAS VARIAS

## EL GIMNASTICO CELEBRA EL 19.o ANIVERSARIO.— LOS VIEJOS EN ACTIVIDAD.— JUEGOS FLORALES DEPORTIVOS.



Asistentes a la fiesta campestre en celebración del 19.o aniversario del Gimnástico F. C.

Con todo entusiasmo se efectuó el programa de fiesta que había confeccionado esta institución en conmemoración de su 19.o aniversario de labor deportiva. Se inició el sábado pasado, en la Sociedad Artesanos La Unión, con una velada, a la que asistió una selecta y numerosa concurrencia. El Gimnástico, por intermedio de su secretario, agradeció la asistencia de las entusiastas y gentiles personas que concurrieron.

Se dió término al programa con un sencillo pic-nic, realizado en una hermosa quinta, ubicada en la calle General Saavedra, en donde se congregaron los antiguos y nuevos socios en el más completo consorcio.

Mientras las alegres parejas se entregaban a un animado baile, amenizado por un excelente guitarrista, los viejos socios se entretenían en recordar los días mejores de su querido club.

Rato más tarde tomaban colocación alrededor de la mesa más o menos cien personas. Anotamos la asistencia de los representantes del General Borgoño F. C., señor Rafael Vergara, y el de El Mercurio, señor Monasterio. Ocupaban la cabecera de la mesa el presidente señor Angel Morales del C.; a su derecha, el vicepresidente señor Domingo González, y a su izquierda al secretario señor Julio Cordero C.

Al finalizar el lunch, el presidente de la institución, señor Angel Morales del C., usó de la palabra para hacer entrega de los diplomas a que eran acreedores los señores Víctor Martínez y Darío González, y para agradecer a todos su presencia y haciendo resaltar las rectas normas que imperan dentro del club y de los hombres que más se sacrificaron en aras de su brillo y prosperidad.

Luego después, el representante del General Borgoño F. C., en conceptuosos términos expresó que estas reuniones deportivas eran de mucho valer para el mayor acercamiento de los socios alejados e hizo fervientes votos porque la institución llegue ha ocupar el sitio que el porvenir le tiene deparado.

En seguida, a petición de los asistentes, habló el primer capitán que tuvo el Gimnástico F. C., señor Rogelio González, haciendo gratos recuerdos en forma jocosa, que mereció una calurosa salva de aplausos. Cerró la reunión el secretario señor Julio Cordero C., con un interesante recuerdo de los hombres que formaron la base en que hoy sólidamente descansa la institución, los cuales fueron guiados por el hidalgo paladín, el ya veterano don Julio Morales del C. Al finalizar su disertación fué saludado por entusiastas aplausos.

Entrada ya la noche los numerosos asistentes se retiraban gratamente complacidos de la simpática reunión, la que resultó un completo éxito.

### LOS JUEGOS FLORALES DEPORTIVOS

La Federación de Excursionistas y Exploradores de Chile, corporación de cuyas iniciativas nos hemos hecho eco en reiteradas ocasiones, abrió hace algún tiempo un Concurso literario para premiar los mejores trabajos relacionados con la cultura física y en esta forma dignificar y elevar el concepto deportivo.

El certamen fué un verdadero éxito, pues se presentaron al concurso 65 escritores.

Con el objeto de realizar y organizar este torneo literario deportivo, la Federación dirigente ha encomendado al Cuerpo de Excursionistas Jorge Mntte su ejecución, colectividad que desde ya ha iniciado los preparativos para este acto que alcanzará especial brillo.

El festival se realizará en el Teatro Esmeralda el lunes 30 del presente mes.

Oportunamente daremos mayores detalles.

# LOS VIEJOS F. C.

El domingo 15 de este mes celebra esta institución, formada por antiguos amantes del foot-ball, el sexto aniversario de su fundación.

Reina gran entusiasmo entre los miembros de esta colectividad para reunirse ese día con el entusiasmo legendario de este grupo de amantes del deporte. Un número de importancia será la marcha que se efectuará entre los socios, partiendo del final de la línea "Los Leones" al Hotel de Apoquindo.

Se han obtenido premios de muchas acreditadas casas de comercio, de particulares y uno valioso de la revista LOS SPORTS, para el que ocupe el primer lugar.

Los socios deben pasar a visitar al tesorero del club señor Alvarado, en Santo Domingo, 965.

El Directorio del Club Los Viejos F. C. trabaja con todo entusiasmo para dar el mayor brillo a esta fiesta.

# INSTITUCIONES PORTEÑAS



Directorio y socios del Serena Water Polo Club, una de las instituciones que ha tenido mayor actuación durante la temporada de natación en Valparaíso.



El trofeo Luis E. Manríquez, donado por el Arturo Prat F. C. y que se disputará entre las Ligas de Football de la provincia de Valparaíso, en los primeros días de este mes.




# LA EDUCACION FISICA FEMENINA EN NORTE AMERICA



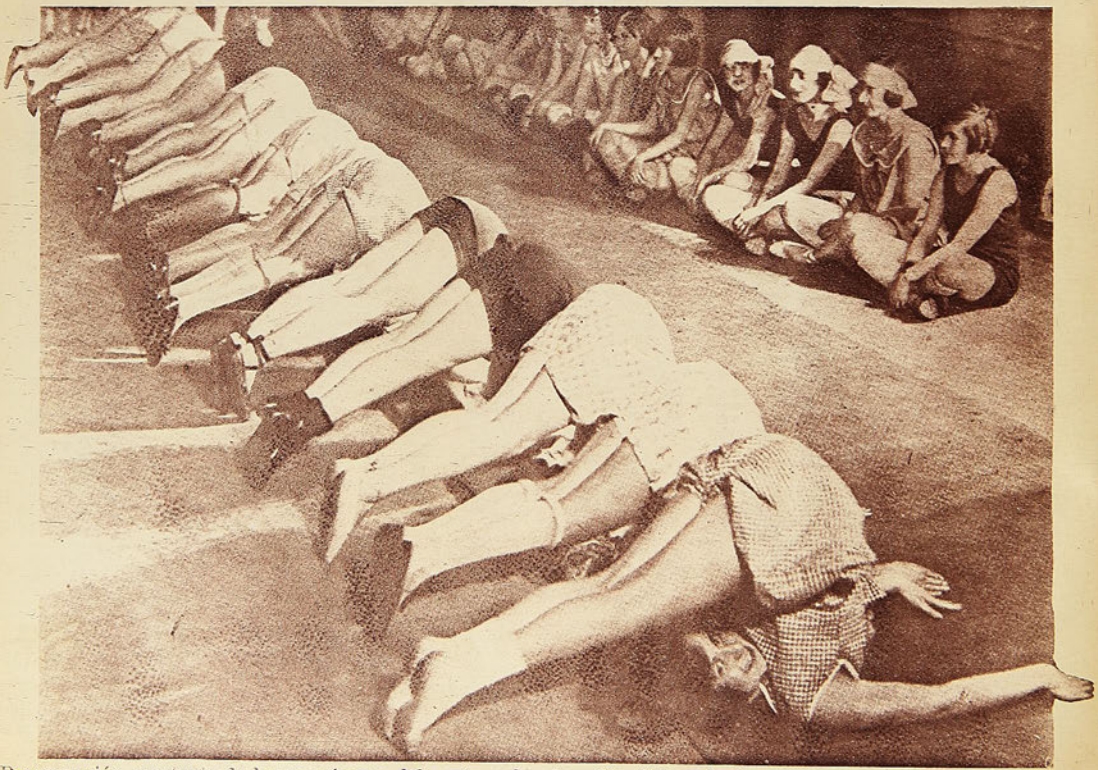

Preocupación constante de las americanas del norte es la educación física, de la que maestros especializados cuidan con celo, y progresivamente, las muchachas adquieren el hábito de difíciles ejercicios. Damos dos interesantes fotografías, que ponen de manifiesto el entusiasmo con que practican las "girls".

# LOS SPORTS

Editores propietarios:
Empresa "Zig-Zag"

AÑO II — NUM. 105
Santiago de Chile, 13
de marzo de 1925

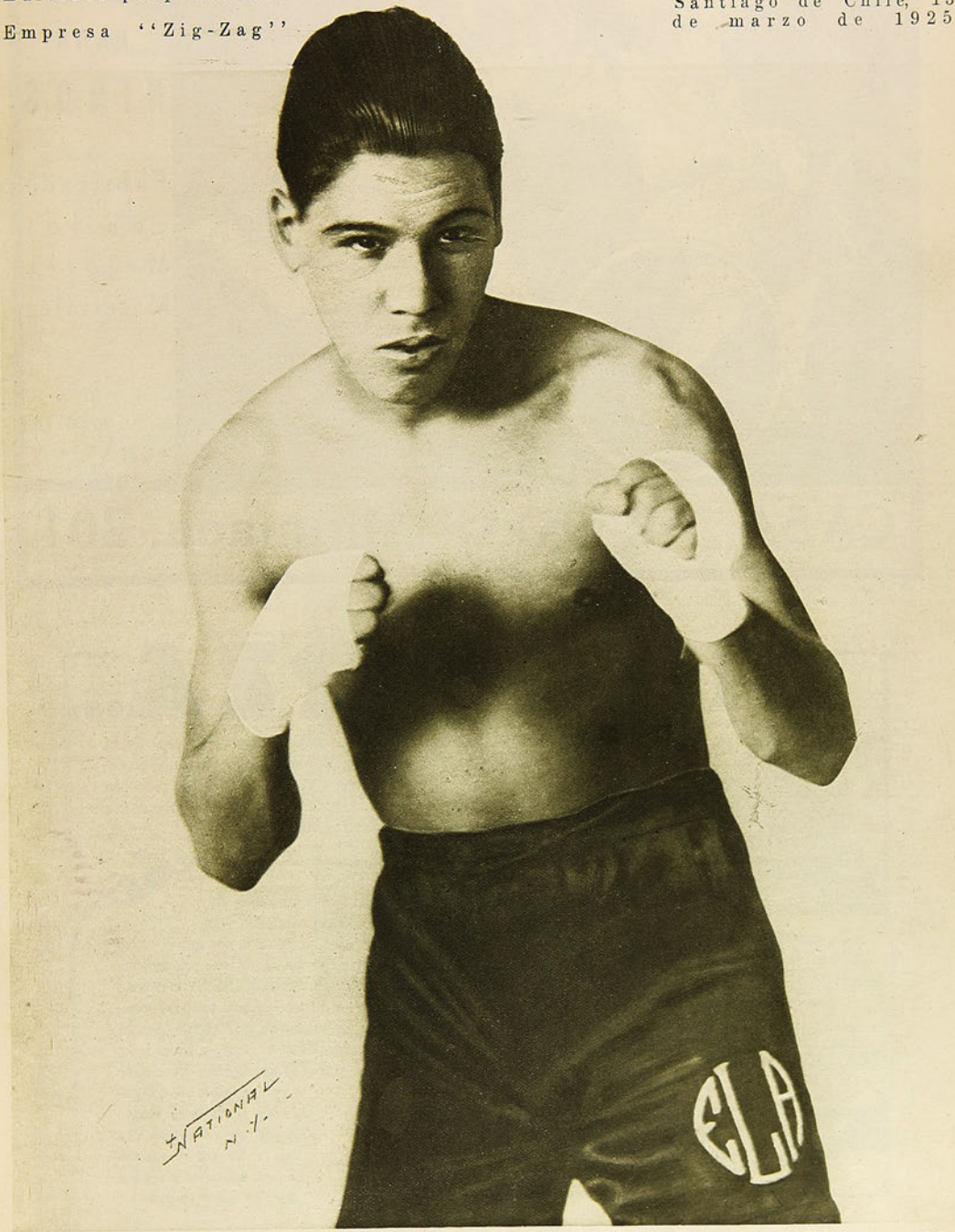


Estanislao Loayza (El Tani), que está haciendo una lucida jira pugilística por Estados Unidos de Norte América. (Fotografía tomada en Nueva York y dedicada por El Tani a nuestra revista).

PRECIO: 60 CENTAVOS

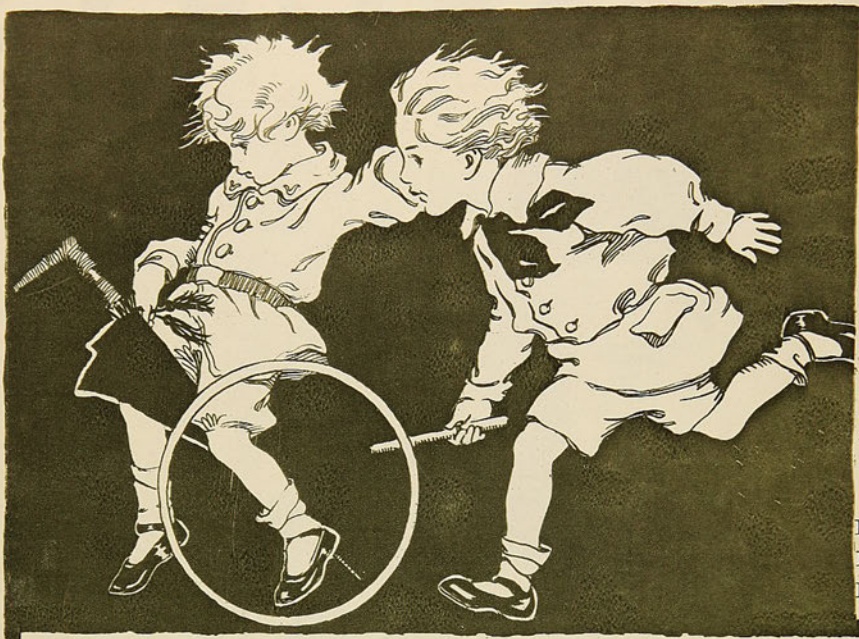

**CALZADO PARA NIÑOS**

Fabricado con los Mejores Materiales

LA MAS LARGA DURACION

**CASA ARTIGAS=Ahumada, 201**

# A la FUERZA...!

Hay una fuerza a cuyo empuje casi nadie resiste: **la fuerza de la costumbre.** Arrastrados por ella hacemos muchas cosas que no deberíamos hacer. Así, por ejemplo, Ud. entra a la botica, pide "un remedio para el dolor de cabeza" y toma lo que le dan sin preocuparse de qué es ni de cómo se llama. ¿Por qué incurre en tal imprudencia? ¿Por qué acepta cualquiera de esos dudosos analgésicos de antaño existiendo algo positivamente eficaz y seguro? Por la simple "fuerza de la costumbre." No insista Ud. en dejarse arrastrar así. Siempre que quiera aliviarse rápidamente cualquier dolor o cortar cualquier resfriado, pida CAFIASPIRINA (Aspirina con Cafeína) que es lo que hoy prescriben los mejores médicos **de preferencia a la aspirina sola,** porque es de efecto mucho más rápido; porque levanta las fuerzas; porque regulariza la circulación de la sangre y, sobre todo, porque es **absolutamente inofensiva para el corazón.** Puede obtenerla en tubos de 20 tabletas o en **Sobres Rojos Bayer** que contienen una dosis y los cuales son tan limpios, sanitarios y seguros como los tubos mismos.




Los tubos de 20 tabletas llevan el sello de garantía BAYER, de color amarillo. Unicamente aquellos tubos que lo llevan son legítimos.

SPORTS

Editores propietarios:
Empresa "Zig-Zag"

AÑO II. — NUM. 105
Santiago de Chile, 13
de marzo de 1925

SEMANARIO NACIONAL

# GABRIELA MISTRAL Y EL DEPORTE

La conversación se enredaba en muchos asuntos relacionados con los viajes de la gran poetisa. Italia, tierra que vive de su tradición y que tiene el presente encadenado a la voluntad de un tirano; España, que tiene juventud potente y arte definido. Francia, la Francia de todos los tiempos y la vertiginosa e inverosímil República del Norte, pasaron por el tamiz de su charla serena; sus pupilas marcaban en momentos de remanso, los instantes de suavidad pasados por la artista; a veces reía recordando algo y se ponía profética para decir que la escuela agraria sería la que daría mayores satisfacciones a la vida de los campesinos.

Méjico y su reforma educacional, son sus temas favoritos. Es que ella ha colaborado en esas tareas con su gran pasión de mujer que lleva dentro un gran volcán. Gabriela Mistral realiza la leyenda de aquel hombre que marcha a las más grandes conquistas del espíritu ardiendo con su incontrastable fuego interior. Que cada día pide más a su espíritu, que se desentiende de las debilidades de la materia y que marcha, sin preocuparse nada más que de la conquista que su ensueño redentor le ha sugerido; que oculta sus dolores, que ilumina con una sonrisa óptima sus desalientos y que brinca cuando sus pasos se detienen, hasta caer hecho cenizas, totalmente extinguido por su fuego interno, por su fuego creador.

Gabriela ha presentado su expediente de jubilación no para descansar; para trabajar, para entregarse a la tierra donde germinan flores y hombres; ella no quiere permanecer en puestos de laboratorio; recuerda que es una real exponente de su raza vasca, que hay un pueblo llamado Alcayaga, que corresponde al apellido de su madre; pueblo en que la gente es "grandota, blanca y colorada", y con muchos deseos, con deseos eternos de trabajar...

Ella corresponde a esa gente con deseos de trabajar. Y al trabajo duro consagrará su vida.

Mirando a esta mujer, que se propone orientar nuestra raza por una senda luminosa, me parece ver una escultora de dedos prodigiosos capaces de doblegar la arcilla más d'sgregada, el granito o la diorita más duras.

Ella mira frente a frente a la vida, alcanza una total serenidad y su viaje de anhelos a través de lejanos suelos, bajo otras estrellas, le ha revelado verdades y normas que, seguramente serán flores en todos los jardines.

—¿Qué piensa usted del deporte, Gabriela?

—El deporte es absolutamente necesario; es una disciplina que mantiene el cuerpo sano, dispuesto a la labor y a comprender las más diversas manifestaciones del espíritu. El que no hace deporte se relaja.

—¿Usted cree que en los niños ejerce benéficas influencias?

—En los niños como en los grandes; pero no hay que darle más de lo necesario; no hay que



Gabriela Mistral

hacer como en los Estados Unidos, donde se emplea en el deporte la tercera parte de la vida.

Naturalmente este exceso de cultura física perjudica los sentimientos afectivos. Pues si tomamos en cuenta que una tercera parte de la vida se trabaja, que otra tercera se discute sobre política, tenemos que no queda tiempo para cosas del corazón.

Gabriela piensa como nosotros, que el deporte es una disciplina, pero que debemos evitar el profesionalismo.

Es claro que los hombres no deben fundar su orgullo en dar fortísimas bofetadas o en marcar records de salto o de carrera. La vida no es sólo saltar, la vida es cooperar a los problemas humanos en todos sus aspectos, la vida es un arte que no se aprende y que tiene por finalidad no ser una pena, sino algo suave que nos permita mirar sin asombrarnos lo que hay en el exterior y sin avergonzarnos lo que llevamos en sí mismos.

—En España—dice Gabriela—en las provincias vascas se juega a la pelota. La gente ahí es fuerte y es sana, enérgica.

—En Castilla vi el modelo del hombre que lucha frente a frente, que es capaz de hacer fructificar a fuerza de dedicación esas tierras inclementes.

Creo—agrega—que los seres más puros y más buenos son aquellos que tienen que luchar mucho para prevalecer. Las gentes que tienen buen clima, muchos frutos, que respiran demasiado perfume de flores, se dan a la molicie, se hacen demasiado sensuales. A esas gentes podría salvarlos el ejercicio físico.

—¿Usted vió Andalucía?

—No; el Gobierno me negó los dos meses de permiso que me hacían falta para recorrer esa tierra. En cambio, estuve en Mallorca. Es una isla de leyenda.

En Mallorca he visto las maravillas de la fe católica. Ha de saber que en esa isla hay ermitaños, ermitaños de verdad. ¡Es admirable! La Iglesia es tal vez la institución más combatida, pero continúa inamovible.

Por lo expuesto, queda demostrado que Gabriela es un ser vivo con anhelos infinitos y con una comprensión poco común. Ella ha mirado todos los problemas humanos y todos los ha comprendido.

Yo conozco estudiosos que me parecen la más completa caricatura humana: una cabeza con cerebro, una cabeza pensante que para ver lo exterior debe gastar anteojos y que está montada sobre un miserable armazón de huesos sin consistencia que para moverse debe apagarse en cuanto brebaje ha descubierto la farmacopea. Esos señores, que honran su patria por su sabiduría, repudian como ofutalidad todo esfuerzo deportivo.

Para ellos, el box es un salvajismo; la carrera, el salto, estupideces. Y admiran a los griegos y dentro de esa admiración ignoran que sus artistas fueron atletas y que alcanzaron con el deporte esa belleza insuperada.

¡Si estos desgraciados seres excelsos que sólo ven su mundo interior, supieran que el deporte podría redimirlos, no andarían sobre sus palos de escobas sorbiendo silogismos e inventando arbitrariedades de belleza!

Hay entre nosotros un artista hombre: Pablo de Roka. Es fuerte, sus versos tienen un dinamismo estupendo; él ha sabido ver la belleza multiforme de la vida moderna y ha sabido tomar la vida y hacerla florecer desde todos sus aspectos.

¡Y es un artista fino y nuevo!

Yo desearía que nuestros artistas estuvieran menos bajo la luna, o suicidándose en sus monótonas y repetidas noches de café y que fueran al campo a las justas en que los hombres sanos y los que desean serlo, desnudan sus cuerpos y rinden culto a la belleza que en Atenas fué la inmortalidad.

ACEVEDO HERNANDEZ.

# MOVIMIENTO BOXERIL

**Manuel Sánchez de nuevo en el ring. — El correr de los años. — Ciclista y boxeador. —Un derecho bien dado.—Su pelea más brava. — Apuros de un campeón.—Boxeador a la yankee con estilo chileno.—Gloria, ocaso, olvido...—De nuevo a la lid.**



Manuel Sánchez, asegurándose de aquello que dice: "Otra cosa es con guitarra..."

Conozco a Sánchez hace ya más de quince años. De muchos boxeadores se es conocido y de otros amigos. Con Sánchez somos muy amigos. El cronista ha tenido para él muchas frases duras, críticas cuando las ha merecido y reconocimiento de su labor en pro del box. Ante todos estos casos, Sánchez ha sido siempre el mismo, sin que pudiera traducir, ya con el aplauso o la crítica, adulos ni mala intención. Por ser este cultor del boxeo, el profesional que más ha peleado en Chile, es que se le ha exigido siempre el mayor desarrollo de sus conocimientos boxeriles.

Y Sánchez supo corresponder en todo momento a las justas exigencias del público que tanto le quiso.

---

Manuel Sánchez era un niño cuando peleaba ya. Una noche subió al ring, allá por el año 1909 y el público se rió. Entonces sólo se pensaba en las categorías peso medio y pesado. Sánchez, con 55 kilos, parecía un chiquillo de Kindergarten. Pero el chiquillo ganaba no por K. O. si no por puntos. Ganaba cada combate y su silueta fué, poco a poco, haciéndose simpática de la concurrencia.

En el año 1910 llegó al campeonato peso pluma. Un cinturón que casi lo cubría todo el tronco, fué el justo premio a la victoria obtenida sobre Jorge Wiso. Domingo Ramírez, hoy manager de Contreras y que se permite pesar más de cien kilos, era entonces el campeón peso pluma de Chile y se retiraba del ring en busca de la tranquilidad de un tibio hogar recién formado...

---

Sánchez había nacido hombre de sports y a su práctica tenía que entregar todo su vigor. Fué así como ante la suspensión de su deporte favorito, a raíz de la muerte de Morales, compró una buena bicicleta de carrera y todas las tardes se le veía dar vueltas y vueltas en la calamidad que frente a las tribunas del Parque, solían llamar "Velódromo".

Un día Sánchez corrió una carrera. Los competidores no se dieron cuenta que un campeón de boxeo corría con ellos, que si no... bueno, que si no también le ganan, porque ese día el campeón de box salió sexto y en novicios.

Por entonces, en cada carrera participan cuarenta o cincuenta corredores y sólo llegaba a la meta la mitad. El saldo, por lo general, se daba cada porrazo que era de asustar a cualquiera de nuestros aviadores civiles. Quizás el temor a un accidente serio, privó al ciclismo de un gran cultor. Valeriano Dinamarca y Víctor Podestá, eran de los que también en sus vueltas en aquel "Velódromo", y allí en tertulia, mientras otros muchachos corrían como verdaderos cracks, nosotros charlábamos del futuro boxeril chileno y lamentábamos el fallecimiento del recordado Adolfo Morales...

Una tarde, después de un buen programa ciclista, salíamos del Parque y tomamos un tranvía. El carácter de Sánchez ya entonces era tranquilo, pero enérgico cuando llegaba el caso. El elemento ciclista quería mucho al campeón, porque, precisamente, debido a su carácter, jamás había hecho ostentación de su poder. Pero esa tarde Sánchez se había enfadado por cierto asunto y no iba de buenas.

Subimos a un tranvía y en lo que mejor íbamos, un señor fornido y alto tuvo la mala ocurrencia de dar un fuerte empellón a Sánchez y no pedirle disculpas. Se cambiaron algunas frases, hasta que el señor de marras optó por convidar a su interlocutor, con no buenas intenciones, a cambiarse golpes.

Sánchez aceptó la invitación y tan pronto se puso en guardia su callejero rival, le metió un derechazo en pleno ojo izquierdo, con tal violencia, que el invitante rodó por el suelo creyendo, tal vez, ser atropellado por el tranvía que tenía al lado.

Por supuesto que tuvo bastante y de ello se alegró mucho el mismo Sánchez, porque con el golpe se había zafado el pulgar de la mano derecha. ¡Cómo le quedaría el ojo al rival, debe pensar usted! ¿No es cierto? Pues, calcule...

---

Se anunció con mucho bombo un encuentro de Sánchez con Carlos Polite. Este profesional ya le había dado mucho qué hacer en otro tiempo. Fué una reclame "científica" la que dirigió el más gordo de los aficionados al buen box: el simpático Chao. Como era natural, el público se apretujaba aquella noche en el elegante local del Comedia.

Chao hizo muy bien en correr con todos los sinsabores que en aquellos años proporcionaba la organización de un espectáculo de esta naturaleza, pues gracias a su constancia y entusiasmo, el match tuvo un feliz desarrollo y su cambio de golpes fué tan emocionante, que pocos encuentros le han superado en comentarios favorables.

Sánchez peleó aquella noche como un león. Polite san-

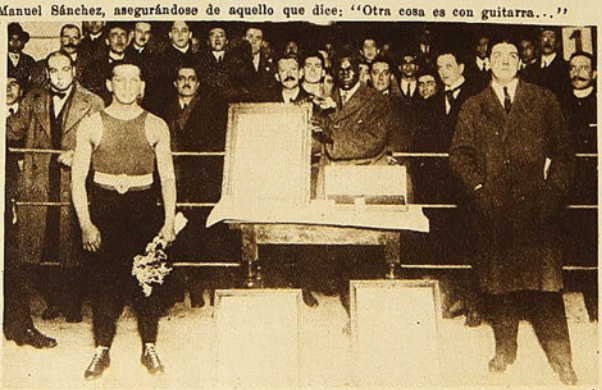

Manuel Sánchez en la época en que fué proclamado campeón sudamericano de peso liviano. El Secretario de la Federación de Box, señor Villalón, le hace entrega del cinturón, medallas y diplomas correspondientes. Dirigentes, periodistas y boxeadores rodean al campeón.

graba de una herida sobre la ceja izquierda y Sánchez de la nariz y boca. Cada round era un constante martilleo de golpes y demostraciones de valor. Con decir que muchos pedían se suspendiera el match, es de entender que queda todo explicado; pero lo decían algunos, mientras que Sanchez y Polite sólo esperaban el toque de campana para seguir martillando con el mayor de los entusiasmos.

Fueron quince rounds, pero ¡qué rounds de pelea! No se crea que eran golpes aplicados de cualquier manera; nada de eso. Golpes bien estudiados y mejor lanzados, que entraban al menor descuido y atolondraban al que los recibía. a la vez que el público ya ungía favorito a uno como a otro competidor.

Se falló empate y nadie quedó contento. Unos pedían el veredicto para Sánchez y otros para Polite. Sin embargo, aquellas protestas eran la mejor demostración de la justicia del fallo.

Días después, vimos a Sánchez y a Polite. Confieso que apenas los conocí. Desde entonces, Polite quedó desfigurado. De Sánchez se dice que quedó más negro y "feo"...

---

Para el campeón vino en seguida una era de prosperidad. Jack lo llevó al otro lado de simple campeón chileno, peso liviano, y le hizo regresar como campeón sudamericano. Las proposiciones de peleas le caían a Sánchez continuamente. Peleaba muy seguido, como si fuera un boxeador yankee en la misma tierra prometida del box.

Sin embargo, los premios no correspondían, ni al público asistente, que siempre llenaba el teatro, ni a los méritos del campeón. Su forma de pelea era muy popular. Sus tupidas entusiasmaban a la concurrencia y sus golpes leves, pero rápidos, arrancaban aplausos y marcaban continuos puntos.

Sánchez era un boxeador a la yankee por sus continuas peleas, pero con estilo netamente criollo. Vencía siempre, la mayor parte de los fallos le favorecían por puntos, pero de vez en cuando se anotaba un K. O. espectacular...

A los pocos días, ya no tenía nada del premio. Todo se iba en entrenamientos, amigos y rango de campeón, que no es poca cosa...

---

Recorriendo su vida a grandes trazos, vemos a Sánchez en plena gloria, días antes de su encuentro con Kid Moró. El diario en el cual quien ésto escribe trabajaba, debía publicar un reportaje a Sánchez. El cronista le conocía en el deporte, pero no sus sentimientos. Deslizó una pregunta íntima:

—Díganos francamente, Sánchez: ¿ha querido usted de corazón a alguna mujer?

—Sí, señores: a una.

—¿Podríamos saber su nombre? Si usted lo pide no lo publicaremos.

—Pueden publicarlo: a mi madre.

A decir ésto, Sánchez debió haber sentido húmedos sus ojos, pues rápidamente pasó sobre ellos un perfumado pañuelo.

---

El encuentro con Moró, marcó para Sánchez una tercera etapa en su carrera de boxeador. Si bien es cierto que el juez falló un empate, de sobras comprendió Sánchez que iniciaba un rápido descenso. Fué a Panamá. Empezó venciendo, pero luego sintió el amargor de la primera derrota. Tornó a Chile y en Iquique Santiago Mosca también le derrotó por puntos. No se convenció, peleó la revancha en Santiago y entonces perdió por retiro después de haber caído K. D...

Luis Vicentini, impulsado por su juventud, cambió golpes con el antiguo campeón. Sánchez cedió ante jóvenes fuerzas y no tuvo más que buenos deseos para el campeón que surgiera, como él lo hiciera muchos años ha. Sánchez comprendió que también Vicentini, después de mucho tiempo, tendrá que ceder el paso a otro por entonces joven. Es ley humana.

Y vino la época en que los triunfos de uno, echaron un manto de olvido a los triunfos que en otros tiempos conquistara Sánchez. El excampeón se sintió olvidado. Ya no eran para él los aplausos de otros años.



El uruguayo Julio C. Fernández, indicado por la Confederación Sudamericana para disputar con Vicentini el campeonato sudamericano.

Sánchez ha mirado su pasado glorioso y ha sentido la nostalgia del ring y de los vivas. Ha visto que su físico no está tan gastado como para no cruzar guantes con muchos de los boxeadores que hoy tienen honores y vuelve al "círculo cuadrado" a destapar el arcano donde guardara cuidadosamente sus mejores energías de boxeador, como recuerdos históricos que el tiempo y el olvido suelen ir destruyendo poco a poco.

Se anuncia un match de Sánchez con Froilán Rojas. Como se ve, no son muchas las aspiraciones del ex-campeón. Entendemos que existen por ahí algunos cultores del boxeo capaces de hacer despliegue de energías, sino quieren ser vencidos por el veterano de nuestros rings.

—

V. DEBEZZI C.

---

## PROBLEMA SOLUCIONADO

Y era todo un problema esta ya vieja cuestión de la unificación boxeril. Hace tiempo se presentaba con dificultades casi imposibles de subsanar. Pero ha triunfado la sana razón y se ha reconocido labores desarrolladas que se querían destruír de una plumada.

La fórmula sustentada desde esta revista, que por lo demás fué siempre la base de la campaña emprendida hace años por su firmante, ha sido ampliamente aceptada por aquellos que tenían bajo su dirección el porvenir del deporte chileno.

La Federación de Box de Chile será la dirigente y tendrá que reformar sus estatutos y quedar constituída por Asociaciones Provinciales de Box y no continuar como Club, que es su actual transitoria organización, desde el momento que su directorio es generado por simples socios en vez de asociaciones.

La Federación Amateurs de Box de Chile queda reconocida como única dirigente del box en la provincia de Santiago y con derecho a nombrar uno o dos delegados a la Federación de Box que se va a constituír. La Federación de Box, por su parte, deberá llamar a todos los centros que aún no han ingresado a la Amateurs y les indicará la necesidad de hacerlo cuanto antes. La Amateurs cambiará su nombre por el de Asociación de Box de Santiago.

Ahora bien, ¿qué ha costado todo ésto? Bien poco. Unicamente olvido de situaciones personales y verdadero amor al deporte. No es cuestión de triunfo para ninguna de las instituciones en lucha; es sólo la resultante lógica de una racional unificación boxeril. Tanto la Federación de Box, bien organizada, como la Amateurs, bien organizada también, son instituciones necesarias para el mejor desarrollo del box en Chile. Aún más: ambas han impulsado el deporte hasta llevarlo a la situación actual, que si bien no satisface ampliamente, por lo menos ha lo-




Los boxeadores extranjeros realizan un gran papel en EE. UU.

## EL BENEFICIO DE MAÑANA



Antonio del Valle, que se beneficia mañana en el Hippodrome.

grado formar a verdaderos campeones y fundar muchos centros en toda la República.

Se ha dado un paso trascendental al cobijar el box bajo una sola tienda de campaña. Se hará labor patriótica cuando la Federación de Box de Chile, formada por las distintas Asociaciones del país, recorra los locales de los centros y comprenda sus necesidades, las cubra con la ayuda necesaria, se dote de profesores al centro que los necesite y sus directores distraigan horas de sus ocios dictando conferencias instructivas para los muchachos aficionados al deporte, que fortalece su físico apartándoles de las sendas torcidas.

Hay mucha labor que desarrollar bajo un techo único. El box recibirá los beneficios y en próximos torneos veremos a muchachos fuertes de cuerpo y alma, obtener triunfos para su Patria.

JHON BOY.

### SELECCION SUDAMERICANA

Mañana empiezan en Buenos Aires los encuentros selectivos entre argentinos, chilenos y uruguayos, para formar el equipo que debe ir a Estados Unidos a concursar en el campeonato panamericano.

Noticias recibidas de la capital argentina, hacen creer que el equipo chileno, aunque está bien de salud, es inferior al argentino, pero confían en el entusiasmo de los muchachos y auguran encuentros reñidos.

Ojalá.

### FERNANDEZ-VICENTINI

En Buenos Aires se esperaba la respuesta de Chile para organizar el campeonato sudamericano de peso liviano entre Luis Vicentini, chileno, y Julio César Fernández, uruguayo. El vencedor será inscrito por la Confederación Sudamericana de Boxeo en el campeonato mundial de peso liviano.

### OTRO TRIUNFO DE MERY

Filiberto Mery, campeón chileno de peso gallo, ha vencido por puntos a Berbens, en Buenos Aires.

Este encuentro, que era esperado con mucho entusiasmo por tratarse de una segunda disputa entre rivales peligrosos, resultó todo lo interesante que se esperaba y en su transcurso el chileno se anotó holgada ventaja.

### CLEMENTE SAAVEDRA...

Una nueva derrota más para Saavedra. Ahora ha caído K. O. bajo los puños de Joe Stoessel, a quien venciera nuestro Quintín fácilmente.

Saavedra, como dijimos apenas en nuestro poder la noticia de su arribo a Estados Unidos, muy poco tiene que hacer por aquellos lados. No es un boxeador capaz de hacer carrera, debido a múltiples circunstancias, que ya hemos hecho ver a nuestros lectores.

Por eso que, cuando se inició con un empate, nos alegramos tanto...

### EL CALENDARIO OFICIAL DEL CAMPEONATO PANAMERICANO

El fixture oficial para los campeonatos de amateurs que se efectuarán en Buenos Aires:

**SABADO 14 DE MARZO**

Categoría mosca: Chile con Argentina.
Categoría pluma: Argentina con Uruguay.
Categoría medio mediano: Chile con Argentina.
Categoría medio pesado: Chile con Uruguay.

**DOMINGO 15 DE MARZO**

Categoría gallo: Chile con Argentina.
Categoría mediano: Chile con Argentina.
Categoría pesado: Argentina con Uruguay.

**MIERCOLES 18 DE MARZO**

Categoría mosca: Chile con Uruguay.
Categoría pluma: Chile con Argentina.
Categoría medio mediano: Chile con Uruguay.
Categoría medio pesado: Argentina con Uruguay.

**JUEVES 19 DE MARZO**

Categoría gallo: Argentina con Uruguay.
Categoría liviano: Chile con Uruguay.
Categoría mediano: Argentina con Uruguay.
Categoría pesado: Chile con Uruguay.

**SABADO 21 DE MARZO**

Categoría mosca: Argentina con Uruguay.
Categoría pluma: Chile con Uruguay.
Categoría medio mediano: Argentina con Uruguay.
Categoría medio pesado: Argentina con Chile.

**DOMINGO 22 DE MARZO**

Categoría gallo: Chile con Uruguay.
Categoría liviano: Argentina con Chile.
Categoría mediano: Chile con Uruguay.
Categoría pesado: Argentina con Chile.

### ALEX RELY, VENCEDOR DE TRIAS

Dos negros han peleado en Buenos Aires: Alex Rely y Alejandro Trías, peruano y uruguayo, respectivamente.

Este match fué un nuevo triunfo para el excelente peso medio pesado peruano, pues logró el K. O. de su adversario en el cuarto round.

Entendemos que Rely es el lógico campeón de Sud América en su peso y muy capaz de afrontar fiero combate a un campeón de categoría superior.

### EL TANI, EN PLENO ASCENSO

Estanislao Loayza Aguilar, nos tuvo nerviosos unas cuantas horas. Se anunció su match con A Simmons, rodeándolo de cierta gravedad, pero el cable nos anuncia ahora que ha logrado una brillante victoria por puntos.

El Tani se abre paso con suma rapidez y seguridad, y quizás muy pronto le veamos en la primera división de los pesos livianos.

### CURIOSIDADES DEL BOXEO

En el año 1893, peleaban en Nueva Orleans, Jack Burke y André Bowen. Hicieron 109 rounds, permaneciendo hasta este número en pie ambos pugilistas. En la vuelta 110, Burke cayó extenuado, siendo proclamado Bowen vencedor.

El "Pancratium" se denominaba en tiempos de la Grecia Antigua a un match de box cruelísimo, en que la victoria se definía solamente con la muerte de unos de los púgiles. Durante el "Pancratium", era permitido boxear con toda clase de licencias. Si el contrario no presentaba pelea, el adversario podía castigarle por la espalda.

Las primeras reglas boxísticas fueron publicadas por Jack Broughton, en el año 1734. También él fué el inventor de los guantes de boxeo que se usan en la actualidad.

### ANTONIO DEL VALLE SE BENEFICIA MAÑANA EN EL HIPODROME

Mañana en la noche, en el Hippodrome Circo, tiene lugar el beneficio del manager y masajista Antonio del Valle, que un grupo de profesionales y aficionados le ha preparado con el mayor entusiasmo.

Estimamos que tomando en consideración las simpatías que del Valle goza en las esferas deportivas y público en general, el éxito más completo coronará los esfuerzos de sus organizadores.

#### La presentación de Vicentini

La nota de mayor atracción será, sin duda alguna, la presentación de nuestro gran campeón Luis Vicentini, que haciéndose eco del llamado que se le hiciera para presentarse al público en esta hermosa oportunidad, no ha escatimado sacrificios de ninguna especie para satisfacer el justo deseo de sus organizadores y hará una academia a 3 rounds con el profesional Manuel Abarca.

El programa completo es el siguiente:

Pedro Santibáñez-Lorenzo Coll, 4 rounds.

Carlos Merville-Raúl Santiago, 5 rounds.

Academia a 3 rounds, Luis Vicentini y Manuel Abarca.

Semifondo, a 8 roudns, Erasmo Martínez-Orlando Sánchez.

Match de fondo a 10 rounds, Luis Fernández y Gerardo Soto.



Pedro Keller, que empató con Usaveaga, en forma brillante.



José Ramírez, que el 14 del presente peleará con Fernándo Rojas, en Tomé.



Gilberto González, 2.o campeón de la Amateur. Desafía a Lorenzo Coll.



Selin Sedán, de buena actuación en la última selección de aficionados.

# La anarquía deportiva ha terminado con la formación de la única dirigente

**LAS CONFEDERACIONES NACIONAL Y CHILENA, EN UN RASGO DE ELEVADO ESPIRITU DEPORTIVO, DAN VIDA A LA CONFEDERACION DEPORTIVA DE CHILE.**



Don Federico Helfmann, electo Presidente de la nueva Confederación.



Capitán señor Ramón Cañas Montalva, que con especial acierto ha dirigido la unificación.



Don Alberto Davinson, encargado de dar forma legal a la nueva entidad deportiva.

La reunión del viernes último, que ha dado vida a la Confederación Deportiva de Chile, debe ser obligadamente memorable en los anales, no tan sólo de los deportes, sino también del recinto que crea la regeneración de esta raza legendaria de gloriosas tradiciones de pujanza y virilidad.

No era posible olvidar que nuestro país tiene cimientos consolidados en el continente y mundo entero, de ser una nación eminentemente deportiva, y se nos tendía una oportunidad "amable" para afianzar este buen concepto, o bien para caer en el más nefando de los desprestigios.

### Cómo nació la entidad única

Decretos gubernativos, a los cuales no deseamos referirnos en detalles para evitar historias molestas, dieron vida a una institución cuyo nombre primitivo era Confederación Chilena, y después Nacional.

Como existía la Federación Sportiva Nacional, con numerosas ramas afiliadas, con reconocimiento gubernativo, mediante su personería jurídica, esta colectividad vió disgregarse de sus filas a algunas entidades que entraron a constituir la nueva corporación bajo los auspicios del nuevo decreto.

En estas condiciones, Chile tenía dos instituciones que se repartían los honores de dirigir el deporte; dos Confederaciones bien formadas cuyos presidentes laboraban individualmente en el más estricto egoismo.

Esta situación debía tener lógicamente su término, y a esto concurrían todos los pensamientos sinceros que no pueden mirar con buenos ojos que se cumpla aquel dicho de triste enunciación: dividir para reinar.

LOS SPORTS dió cabida a varios reportajes del capitán señor Ramón Cañas Montalva, distinguido deportista que acariciaba la idea de ver a todas las ramificaciones deportivas formadas bajo un sólo alero protector, la dirigente única. Tocó la suerte de que el señor Cañas, en un rasgo de patriotismo deportivo, diera libre vuelo a sus buenos sentimientos e impulsara las gestiones que tenían en sus manos los señores Luis Harnecker y Alberto Davidson B., y desde el seno de la Confederación Nacional y presidiendo las reuniones del comité, diera fuerza al ideal de arribar a la fusión de los ejercicios físicos bajo una sola bandera.

Y en los momentos de zozobra, cuando se veía naufragar el anhelado proyecto, nació un instante de buen sentido y se echaron las bases de la Confederación Deportiva de Chile, bajo la presidencia provisoria de su gestionador inmediato.

Y en la sesión del viernes último, tras las fórmulas de rigor, ambos directorios entregaron su mando a la corporación que entra a dirigir como **"única entidad jefe de los deportes en Chile"**.

### Detalles que se solucionarán

Para entrar a la formación de esta entidad se tropezó con algunas dificultades, como las relativas al football, regatas, box, etc., pero todas ellas serán materia de un estudio definitivo a medida que las circunstancias lo vayan requiriendo.

Y para que nuestros deportistas aprecien hasta dónde llegan esos pequeños escollos, enunciaremos un detalle minucioso, refiriéndonos a cada deporte en particular.

**Football:** Se propuso a los dirigentes de la Asociación Chile y Federación de Football de Chile, la siguiente fórmula que ha sido aceptada: Se organiza un comité de emergencia internacional formado por tres delegados designados por cada una de ellas, además de un séptimo que tendrá el carácter de neutral, y que será el presidente de la entidad jefe matriz de los deportes.

Este comité tendrá el goce de las prerrogativas internacionales: Federación Internacional de Football Amateur y Confederación Sud Americana.

En septiembre próximo se celebrará un Congreso de todas las ligas que practican el más popular de los deportes, y los delegados concurrentes a esta magna asamblea, darán vida a la entidad jefe, que será la fusión de ambas colectividades dirigentes.

Se deja establecido, además, que las relaciones internas tendrán su pleno desarrollo mientras dura esta "relache" internacional, pudiendo ambas instituciones dar curso a sus calendarios.

**Atletismo:** Quedó reconocida la Asociación de Deportes Atléticos de Chile. En cuanto a la Federación Atlética de Chile, esta institución se disuelve para que sus clubs entren a formar parte de la Asociación Atlética de Santiago.

Dentro del convenio se estipula que la ADA Chile levantará un sumario a fin de estudiar la descalificación por profesionalismo que afecta a Floridor Castillo.

Respecto a otras ramas, como: Tiro al blanco, automovilismo, box y esgrima, deberán las diversas corporaciones que actualmente existen, fusionarse en la forma establecida en el pacto de unificación.

Diez fueron las colectividades reconocidas en forma inamovible: Unión Ciclista de Chile, Asociación de Natación y Water Polo de Chile, Asociación de Lawn Tennis de Chile, Asociación de Paperchase de Chile, Aero Club de Chile, Federación de Excursionistas y Exploradores de Chile, Federación de Clubs Gimnásticos de Chile, Federación de Basket-Ball de Chile y Asociación de Deportes Atléticos de Chile.

### Se entra a consolidar la entidad

Los dirigentes "únicos", para hacer más fructífera su labor, entraron a estudiar un proyecto de reglamentación elaborado por el señor Cañas, y que fué aprobado en general, salvo algunas ideas que no afectan la esencia de este acuerdo.

Y para cerrar con un broche de oro la reunión, todos los concurrentes se ponen de pie y tributan una cariñosa ovación a los señores Alberto Davidson, Luis Harnecker, Federico Helfmann y capitán Cañas, por su levantada actuación en la fusión deportiva.

Y más todavía: ambos presidentes de las Confederaciones fenecidas en sus funciones, resuelven autorizar a don Alberto Davidson B., para que tome a su cargo la tramitación de las escrituras públicas que declaran disueltas a las entidades unidas y formada la Confederación Deportiva de Chile.

### Nos corresponde hacer una salvedad

LOS SPORTS, en su número 102, que salió a luz el 20 de febrero, publicó una extensa información sobre la constitución de la Confederación Deportiva de Chile, bajo el título **"La unificación deportiva chilena es una realidad en marcha"**.

Insertamos un cuestionario cuyo punto final hacia la siguiente consulta: **"¿Cómo juzga usted el alejamiento de la Ada Chile y Asociación Chilena de Football?"**

Esa frase fué anotada como pregunta en este cuestionario, por las ideas que nos manifestaron dirigentes de ambas colectividades que miraban con cierta desconfianza a la entidad en formación en aquella época, actualmente sólidamente constituída.

Y nuestro cuestionario fué consultado en forma que revelaba el profundo interés por arribar a la unificación. Todos manifestaron su más absoluto optimismo, palpando el ambiente que dominaba para llegar sin dilaciones a la dirigente única.

Terminamos nuestra información con la frase: **"Las débiles nubecillas no anegarán el ambiente"**. Bien veíamos, con la videncia de iluminados por ideales de buen deporte, que nada podría ya detener el lógico curso de los acontecimientos.

### No ha habido alejamientos

Y a pesar de las declaraciones que a LOS SPORTS hicieron algunos dirigentes, no ha existido alejamientos de la Asociación Chilena de Football ni Ada Chile, sino falta de oportunidad para apreciar la importancia de la reunión.

Así quedó claramente establecido en la reunión del viernes, pues se leyó un documento de la dirigente del football en que su presidente manifiesta su adhesión al movimiento de unificación, mientras por otro lado el señor Betteley hizo declaraciones terminantes al señor Cañas sobre los puntos de mira de la Ada Chile.

Más vale así, pero que no vayan a surgir **"tribus de cuervos que corten el aire de las buenas intenciones con su vuelo triangular"**.

---

Y ya que hablamos de unificación, haremos un panegírico de la reunión verificada el viernes también, para unir el bello deporte del pedal. Es un problema de fácil solución, mirado desde el punto de vista de las buenas intenciones, y esta declaración la hacemos mal que pese a los recalcitrantes.

¡Aquí se va a hablar claro y fuerte!

Cuando la Unión Ciclista de Chile contaba con un velódromo en el Parque Cousiño, el deporte estaba férreamente unido bajo una sola bandera.

Criterios extraños a las afinidades deportivas **"embellecieron"** el Parque y destruyeron la única pista que existía para la práctica del ciclismo.

La Unión Deportiva Española adquirió un terreno en la Avenida Santa Laura, y sus dirigentes se dieron a la labor de construir un velódromo **"con todos los adelantos modernos"**.

Divergencias surgidas dentro del seno de la entidad ibera, dió germen a la colectividad catalana, Club Deportivo Barcelona, que a pesar de la obstrucción cerrada de los peninsulares, fué incorporada a la Unión Ciclista de Chile.

Los iberos terminaron su velódromo, y apoyados por cuatro clubs más, disgregados de la Unión Ciclista, formaron tienda aparte, para explotar la pista de "Santa Laura" e, induda-

blemente, hacer deporte. ¡Una cosa traía la otra!

En estas condiciones y en puntos de mira enteramente diversos, los españoles por nada del mundo han aceptado la unificación, declarando que tienen acuerdos precisos para no incorporarse a una entidad en que figuren los catalanes, y hacen presente el patriotismo de esta resolución. Agreguemos que la Asociación ha adoptado el temperamento de declarar que no ve bien una fusión en la cual se incorpore más de un club por colonia.

Sin embargo, la Asociación tuvo un rasgo de cordura: propuso bases de fusión que la Unión Ciclista aceptó, y bajo este miraje se provocó por el capitán Cañas la asamblea del viernes, que debía ser solemne.

¡Y qué solemnidad!

Prolongadas discusiones, historias demasiado detalladas de la divergencia entre catalanes y españoles, que no desean ni olerse.

Pero quedó en pie una situación: la Asociación propuso bases de unificación, y cuando llegó el momento de poner en práctica esos ideales, declara por intermedio de sus voceros que la unificación se hará pero respetando sus reglamentos... Y nótese que en las bases de fusión se establecía que se confeccionarían nuevos reglamentos...

¡Por líneas curvas no se llega pronto a la meta, señores dirigentes de la Asociación! La lógica de las matemáticas dice claramente que la línea más corta es la recta.

Hubo un momento de expectación: el señor Cañas se pone de pie y hace declaraciones que aplaudimos con toda la fuerza de nuestra alma: es preciso olvidar todo lo pasado, abrir de nuevo el libro del hermoso deporte del pedal, cubrir con espeso velo todo lo ocurrido, e iniciar una vida nueva bajo nuevos horizontes.

Y para cerrar la asamblea, declara: se ha ceptado una comisión para que elabore nuevas bases de fusión; que esto sea lo final, porque esta situación anómala del deporte crea desorientaciones en el interior, y fuera del país un desprestigio que enerva nuestra situación y debilita las fuerzas técnicas del deporte.

La unificación del ciclismo metropolitano es la base angular de la fusión nacional, y bien sabemos que Valparaíso no mira a Santiago, sino que mantiene sus palpitaciones al unísono que la Unión Deportiva Española.

Hay una situación perfectamente clara: el reconocimiento de la Unión Ciclista de Chile por parte de la Confederación Deportiva de Chile, señala la necesidad de que la Asociación se disuelva y sus clubs entren separadamente a la Unión Ciclista de la provincia de Santiago, para incorporarse al marco oficial de la nueva organización.

No puede tener ascendiente un torpe amor propio donde debe reinar patriotismo y buen criterio.

Y el problema ciclista no tendrá su término cuando se haga la unificación; deberá estudiarse la situación de algunas colectividades que necesitan reorganización o fusión. Hay varias por ahí...

Intertanto, pedimos unificación; lo demás vendrá después.

Las flores del buen sentido, cuajadas de hermosos pétalos, fragantes en el bello ambiente del ciclismo, no pueden marchitarse en el pesimismo de todas las inquietudes.

H. M. T.

# DE NUESTRO CORRESPONSAL ESPECIAL EN BOLIVIA

## Roque Landívar se impone por K. O. técnico sobre Osorio.

Ante una concurrencia entusiasta y bastante numerosa, a pesar del mal tiempo reinante, se efectuó el domingo próximo pasado el anunciado festival de box, al que servía de base principal un encuentro a diez rounds entre los profesionales Marcelino Osorio, local, y Roque Landívar, púgil cruceño que hacía su debut profesional, con ese asalto.

De acuerdo con el programa preparado, los primeros en subir al cuadrángulo, fueron los aficionados Parrondo y Valle, que realizaron un preliminar algo movido, mereciendo muchos aplausos por su actuación decidida y eficaz. Ambos muchachos se desempeñaron bien, otorgándose al final de la pelea un fallo algo desacertado, que pronunciaba un empate, aún cuando Valle, en las últimas vueltas, consiguió anotarse alguna ventaja, haciéndose acreedor a la victoria.

A continuación, el chileno J. González, recién llegados a estos pagos, hizo su presentación ante nuestro público, disputando el match semifondo con el peso pluma local, Enrique Arias. Desde el comienzo de la lucha, Arias, que viene distinguiéndose mucho en esta temporada, inició aplastantes ataques, que hacían retroceder continuamente a su adversario; con una combatividad singular, Arias empezó a asentar su superioridad, marcando espléndidos puntos, con ambas manos. En el segundo round, por medio de un eficaz juego de contra-golpe, Arias continuó castigando al chileno; éste, deseoso de reaccionar, intentó oponer resistencia, pero este mismo esfuerzo acabó de aniquilarlo; González fué derribado en ese momento, y aunque se incorporó de inmediato, su evidente estado de inferioridad hizo comprender bien que el visitante estaba perdido; en efecto, apenas se hizo oír el gong anunciando la terminación de la segunda vuelta, los segundos de González echaron la esponja. Arias, al conquistar tan bonita victoria, se ha revelado como un púgil muy aprovechado y digno de brillante porvenir.

Luego, el argentino Filtrín realizó una lucida exhibición académica con nuestro compatriota A. Casales, que acaba de regresar de Salta, donde ha tenido un abuena actuación; Filtrín se demostró capaz de lograr más de un contundente éxito entre nosotros.

Después de las presentaciones, saludos, pesajes, y demás prácticas de estilo, subieron al ring los "medio pesados" Roque Landívar y Marcelino Osorio; el primero, acompañado de su maestro, el simpático campeón Bastías.

El encuentro, en resúmen, fué, como lo habíamos previsto en anteriores crónicas, sumamente reñido e interesante; no tuvo, por supuesto, contornos técnicos ni científicos, pero, en cambio, fué una pelea emocionante, disputada, y por lo mismo, confirmadora de la espectativa que había logrado revelar en nuestro ambiente. Fué una bella lucha, llena de atrayentes alternativas, que el público bien apreció, ovacionando con entusiasmo a sus protagonistas. Estamos seguros de que el criterio errado de algunos señores concejales, ha variado del todo, después de presenciar este match, respecto a la pretendida degeneración del boxeo en La Paz; volvemos a afirmar, por el contrario, que recién comienza en nuestra tierra el verdadero incremento, noble y provechoso, del pugilismo, como lo están probando los últimos acontecimientos acá desarrollados.

Después de diez aplaudidos rounds, en los que ambos adversarios hicieron derroche de valor y decisión, lo que contribuyó a hacer más interesante la pelea, Landívar, el prometedor novicio, se acreditó un justo y hermoso triunfo, imponiéndose por K. O. técnico en la última vuelta, pocos segundos antes de finalizar el encuentro. Desde la iniciación del asalto, Landívar, con certeros y repetidos ataques, empezó a destacarse como el probable vencedor; mediante golpes cortos y eficaces, infingió un severo castigo al negro, que en repetidas oportunidades estuvo al borde del K. O.; tan sólo la falta de resistencia, producida por la poca aclimatación, en Landívar, impidió un desenlace más rápido a favor de éste. Sin embargo, era tan elocuente la superioridad indiscutible del cruceño, que el referee, en las primeras vueltas ya, debió haber suspendido el encuentro, otorgando un legítimo "technical K. O." a Landívar, resultado que, al final se produjo como era de esperarse. A pesar de la inferioridad de Osorio, la valentía de éste tornó más movido el asalto, comprobando, una vez más, el justo renombre de bravo que lo rodea.

Roque Landívar, el vencedor, tuvo una actuación reveladora, muy elocuente. El joven profesional demostró que son muy justificadas las "esperanzas" que en él se cifran para su futuro deportivo. Desde que lo conocimos y pudimos apreciar en Landívar tan singulares condiciones pugilísticas, y desde que admiramos los raros adelantos que bajo la enseñanza de Bastías venía alcanzando, fuimos los primeros en asegurar que el joven cruceño era una verdadera promesa para nuestro boxeo; así fué que no dudamos en llamarlo "la esperanza bolivana", y ahora, conquistado el primer lauro y revelada ya la alta capacidad boxeril de Landívar, debemos también ser los primeros en aplaudirlo y seguirlo estimulando. Landívar se ha mostrado capaz de alcanzar muy elevadas cumbres en el mundo del puño: sus cualidades de fuerza excepcional, agilidad, noción de la distancia, y sobre todo su rápido aprendizaje de la técnica boxeril, lo hacen esperar así; ya lo hemos asegurado con anterioridad en otras crónicas, y hoy con mayor razón lo repetimos, seguros de no equivocarnos; siempre, claro está, que el novicio tan bien revelado, continúe como hasta hoy, perseverante y aprovechado.

Marcelino Osorio, como siempre decidido y resistente, tuvo un desempeño también muy aplaudido, en especial por el singular valor que demostró y que es su principal característica. Por ella se explica, cabalmente, la popularidad de que goza en nuestro ambiente. Agotado del todo, a Osorio, en los últimos rounds, no le faltó en ningún instante su espíritu de lucha, y su enorme valentía le valió estruendosos aplausos de la multitud. Después del match, el simpático "grone" nos ha declarado que piensa concertar la revancha, en la que confía rehabilitarse para una fecha muy próxima.

Antes de poner punto final a la presente narración del último combate boxeril efectuado en La Paz, vaya nuestra palabra de felicitación y agradecimiento al científico campeón chileno Manuel Bastías, que tan decidida y eficazmente ha enseñado y preparado a nuestro connacional y a quien deberemos gran parte de la fama que el joven cruceño llegue a conquistar.

En resúmen, todo el festival del domingo pasado, fué excelente; uno de los mejores que se ha presenciado por estos pagos y su desarrollo, que ha servido para revelar a dos figuras de nuestro ring, Landívar y Arias, viene a prestigiar la talla de nuestra capacidad pugilística, tan prometedora y digna de figurar.

HOOK.

**Iniciamos en este número la publicación de la primera correspondencia de una serie que periódicamente nos enviará don Raúl Díez de Medina, (Hook), a quien hemos acreditado como Corresponsal Especial de esta revista en Bolivia. El señor Díez de Medina, cuyos conocimientos boxeriles ya conocíamos a través de sus correspondencias en la revista "Firpo" y en el diario "La República", de Buenos Aires, es uno de los jóvenes de la sociedad paceña, que con mayor entusiasmo se ha dedicado al fomento de la cultura física. Estamos ciertos que sus correspondencias han de servir poderosamente para abrir un mayor conocimiento e intercambio entre los deportistas chilenos y bolivianos. (N. de la R.)**

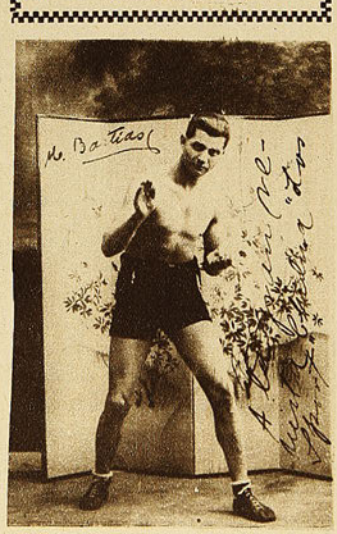

El conocido profesional chileno, Manuel Bastías, que se encuentra radicado en La Paz y que ha sido el profesor de Landívar.

# EN LAS CANCHAS DEL SANTIAGO GOLF CLUB



El profesional A. Moris, en uno de sus formidables "Drives".



Señora Smith, que promete ser una de las mejores en el golf.



P. L. Matts, uno de los representantes del Santiago Golf Club



A. Roger, que luchó lucidamente contra Moris.



W. V. Simpson, considerado como uno de los mejores jugadores de golf de Chile.



Los profesionales, y parte de los jugadores se dirigen a la cancha.



Mori en juego.



Dos profesionales argentinos: Moris y Del Barrio, instructores de nuestros aficionados.



Señora de Simpson.



Del Barrio defendiendo los colores locales.

Muy concurridas se han visto las canchas del Santiago Golf Club, durante estos días, con motivo de la presencia, en ese lugar, del profesional argentino, señor Moris, que ha sido contratado últimamente por el Valparaíso Golf Club, cómo instructor. Este profesional y el instructor del Club Santiaguino, señor del Barrio, han dirigido interesantes partidas, que han disputados los numerosos socios y aficionados que se dedican a este deporte entre nosotros.

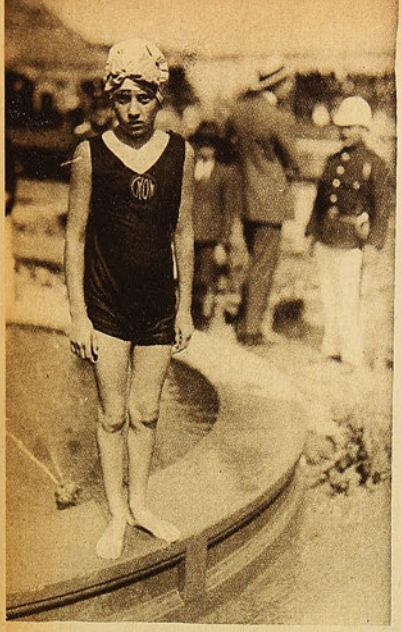

Srta. Flora Araya, ganadora de los 25 metros para niñitas.

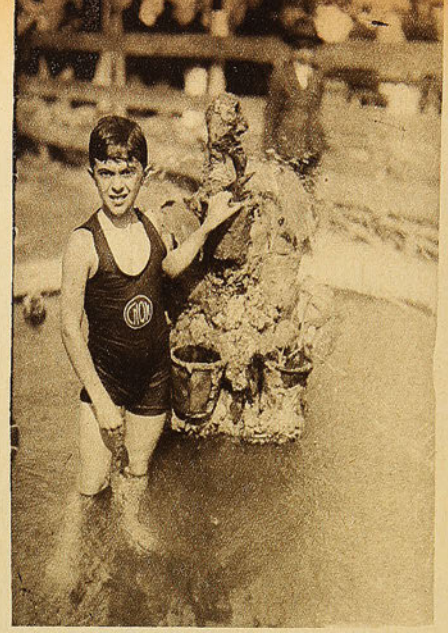

Sr. Fructuoso Martínez, ganador de los 25 metros para niñitos.



Antonio Campos, ganador de los

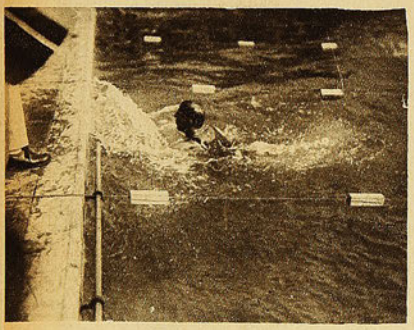

Aitken llegando a la meta.



Niñitos y niñitas que tomaron parte en las pruebas.



Consiglieri a la m

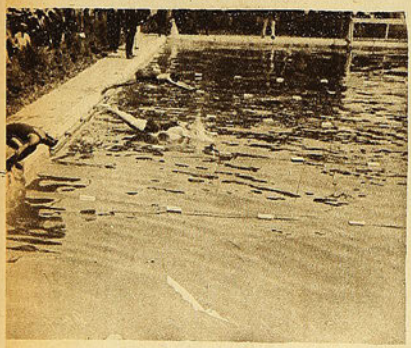

Partida de los 1.000 metros.

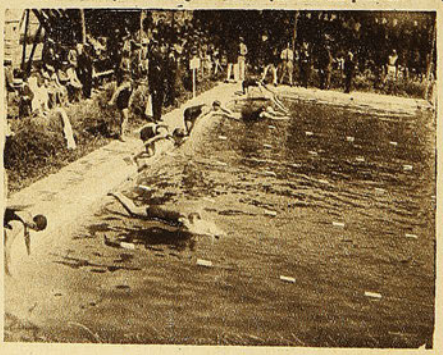

Partida de la carrera de novicios

Srta. Marta Schuller, ganadora de los 10 para señoritas.



# EL GRAN TORNEO DE NATACION Y WATER-POLO DEL DOMINGO EN LA PISCINA DEL ESTADIO POLICIAL



...ador de los 50 metros.

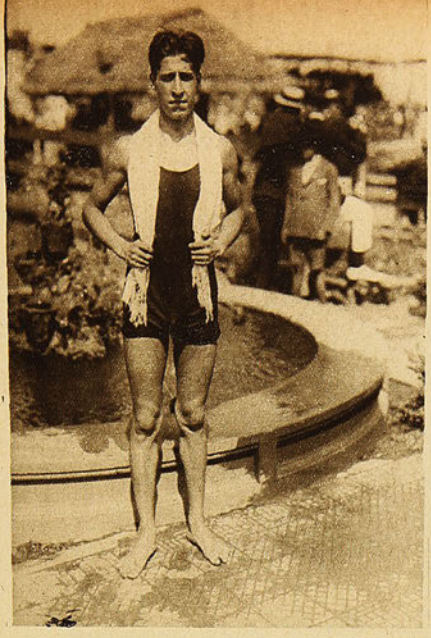

Sr. J. Aitken, ganador de los 100 metros para novicios.



Consiglieri saliendo de la piscina.



...en la meta.



Partida de los 100 metros para Señoritas.



Zúñiga y Consiglieri, en el momento de llevar corridos 50 m... tros en la prueba de los 1.000 metros.

...le los 100 metros, estilo libre, ...oritas.





Un salto ornamental.



Durante la carrera de posta.

## LA SRTA. SCHULLER Y LOS SRS. SCHULLTES Y CONSIGLIERI BATEN TRES RECORDS DE CHILE.

# DON FELIPE, ANECDÓTICO

**Una visita a la virgen morena.—¿Otro salto del soldado?—El plomo fatricida salvó a don Felipe.—Dos gigantes que pertenecen a la Historia, compartieron con el turista chileno.—La sangre tira.—En honorable compañía.—Paraíso visto a razón de 60 kilómetros por hora.—Un hotelero como hay muchos.—Ante el sucesor de Jesucristo.—Llegó, saludó y volvió.**

**(CUARTA PARTE)**

—En círculo familiar, manifestó que haría una excursión a Montserrat, continúa el señor Casas Espínola.

—¿Quiere ir a misa mañana domingo?, me dicen.

Con mucho gusto, contesto. Y así lo hicimos. Un **caballero** de levita y sin corona (porque se había dejado crecer el pelo), la celebró en el saloncito de una casa particular.

Es hermosa la ascensión por aquellas montañas de formas curiosas: trepé a los picos más altos, entre los cuales se levanta el famoso monasterio en que se venera a la virgen negra.

**Don Felipe, campeón de salto largo con impulso**

—Otra excursión, en España, me dejó una impresión más viva, deportivamente hablando. Fué hecha dicha excursión a la famosa Sierra Morena, a lomo de burro y en el "caballo de San Francisco". Cortado el paso por un precipicio, deberíamos perder el tiempo en hacer un gran recorrido para llegar a unas ermitas. El guía me dice: "Sólo ha habido uno que lo ha saltado". Decirlo y dar yo el salto, todo fué uno, con gran admiración de mi acompañante, quien tuvo que hacer el rodeo obligado para llegar a las ermitas. Yo seguí directamente. Emocionado y palpitándome el corazón, eso sí, al pensar que se contaría a otros turistas de que un chileno también había realizado la hazaña de salvar el precipicio.

—Ahora nos explicamos la "performance" del joven Espínola, nuestro campeón de salto largo: contaba entre sus ascendientes a un gran saltador...

—Un anciano tío mío solía decirme: "Te atrae el peligro; ten presente que el que ama el peligro..." Han transcurrido tantos lustros y todavía... me es dado hacer este recuerdo.

**El silbido de una bala revolucionaria**

—En seguida de esta digresión, vuelvo al Monasterio; allí conocí a una familia acomodada y humildes que había ido a ver a la Virgen: porque en Cataluña se dice: "No iés ben casat qui no va a veure la vierge de Montserrat". Con dicha familia iba a bajar de regreso. "Pero nosotros no viajamos en primera, me dijo el señor". Pero yo viajaré con gusto en tercera, le repliqué. Quedamos en que me alojaría en su casa para seguir al día siguiente. Cuando llegamos en coche a la estación de Monistrol, al pie de la montaña, vimos boinas blancas en su recinto. Nos contaron que a la pasada del tren expreso, se presentaron **los carlistas** (tal vez gente maleante disfrazada de tales) en las portezuelas de los coches y apuntando a los pasajeros mientras otros los obligaban a depositar en una manta las carteras y relojes, los dejaron continuar viaje sin mayores molestias. Así, por pasar más tarde el tren ordinario con carros de tercera, me vi privado de experimentar la impresión que sufrieron aquellos que no corrieteaban por sport. Al llegar al pueblo de la familia a que hacía compañía, nos dirigimos a su casa. En el trayecto vinieron a su encuentro algunos criados y, llorando, les dieron noticia de que el día anterior habían llegado **los republicanos**, habían tomado posesión de la casa y echado los muebles a la calle, ocupando las caballerizas con los de la artillería...

Instalado de nuevo en Barcelona y dispuesto a dirigirme a Italia en jira artística y sportiva a la vez, escribía una noche en mi cuarto del hotel que habitaba, cuando oí descargas de fusilería muy cerca; salí al balcón y distinguí a una cuadra de distancia el centellear de los disparos y sentí muy cerca de las orejas el silbido de las balas. Satisfecha la curiosidad, me puse a arreglar las maletas y al amanecer pretendí tomar el tren a Francia, y, como en las últimas horas se había prohibido por las autoridades toda movilización por tierra, me embarqué en un vaporcito de ruedas que zarpó ese mismo día con destino a Marsella.

**Castelar y Campoamor**

—Al dejar tierra española, ¿cuál era su más grato recuerdo?

—Tres hechos eran para mí dignos de recordación especial: 1.o Haber visto en su lecho de muerte a Ríos-Rosas, el eminente orador parlamentario, y acompañándole, en seguida, al cementerio formando parte del grandioso cortejo;



Un baturro, tipo aragonés, diestro bailador de la jota.

2.o Haber sido recibido por Castelar, el príncipe de la oratoria en aquellos años, y para cuya entrevista el mismo Castelar me había enviado una tarjeta que me abría paso hasta la presidencia del Consejo; y 3.o Haber paseado en la Castellana, deleitándome con Campoamor, el autor de las "Doloras", quien fué sumamente amable conmigo.

Para un muchacho de 20 años, que era yo entonces, era natural que tales hechos me halagaran.

**Camino de Francia**

—A pesar de la convulsión interna que sufría España, usted se alejaría con cierta pena...

—Así fué. Hay tanta similitud de costumbres y sentimientos entre la Madre Patria y sus hijas de América, que realmente, uno se siente allá como en su propio suelo.

—Partió, pues, de Barcelona...

—Alejados del puerto, comenzó el vaporcito una danza con **acompañamiento local**... que sólo en la mesa, a la hora de comer, nos permitió mirarnos los unos a los otros e iniciar conversación. El tema, situación de España, se hizo general. También me permití disertar. Después del café salimos a cubierta: el mar se había tranquilizado. Un caballero de traje severo se me acercó para seguir la discusión del comedor, haciendo presente que comulgábamos en ideas y que le interesaba dar este paseo de digestión a mi lado, de preferencia al de cualquier otro. Era monseñor Isbert y Cuyás. Iba a Roma como enviado extraordinario de Castelar ante la Santa Sede. "Véngase conmigo, me decía: ¡qué más le dá empezar su visita a Italia por su capital que ir recorriéndola detenidamente desde Génova?" "Aceptado".

Anclados en Marsella, visitamos la ciudad a la ligera, comimos en un restaurant del puerto el famoso plato local "la buillabase" y tomamos un tren a Génova. ¡Con qué pena miraba desfilar todas las ciudades del trayecto, principalmente las que en la Riviare dan a la Cote Azur! Tendría que detenerme en ellas al regreso. Ya estaba comprometido.

**En la patria de Miguel Angel**

—Comprendemos su estado de ánimo al cruzar por ese paraíso espiritual y natural, a razón de 60 kilómetros por hora. Nosotros nos habríamos tirado tren abajo. Sería para usted el suplicio del Tántalo: tener el arte y la belleza a la mano, y no poder cogerlos... visualmente.

—Tal me sucedió. Por eso les decía, que, con sólo haber entrevisto ese paraíso, me comprometí a volver.

Llegamos a Génova a las 12 de la noche. Dejamos el equipaje en un hotel, tomamos un victoria descubierto y con un frío que hacía castañetear los dientes, recorrimos los sitios que se destacan por su arte, por su belleza. A las 4 de la mañana descendíamos del carruaje para recoger las maletas y meternos en un tren que nos condujo en derechura a Florencia. Repetimos aquí lo de Génova y a primera hora del día siguiente, en otro tren, a Roma. A las 10 de la noche bajábamos en su estación principal, en la que nos recibió el Embajador de España, señor de Llanos, con su secretario, don Jacobo de la Pezuela, hijo del almirante que comandaba uno de los buques que bombardearon a Valparaíso. S. E. se dignó llevarme al Hotel de Europa, que indiqué, y recomendarme al dueño del **albergo**. Cito esto sólo para poder decir que la recomendación de tan alto personaje me valió que, cuando pedí la cuenta veinte días después, encontré que la habían elevado a la 5.a potencia.

—Le tomaron a usted por Patiño, cuando éste, en aquel entonces, todavía jugaría a las bolitas. Muy conveniente para nosotros, por otra parte, lo del Hotel de Europa. No nos alojaremos allí cuando vayamos a Roma...

**Don Felipe es recibido por el Papa**

Se me hizo corta la permanencia en la Ciudad Eterna; hay tanto que ver, tanto que estudiar. Al Museo del Vaticano tan sólo le dediqué casi todas las mañanas; las ruinas, los templos me atraían; asistí a conferencias, a recepciones diplomáticas, a un simulacro de combate cerca Civita Vechia y, para no citar más, por no ser difuso, como corolario, fuí recibido por el Papa Pío IX, a solicitud del Arzobispo de Palmira, monseñor Marino Marini, para quien llevaba una carta de recomendación.

**Representación extra rápida**

—¿Y su amigo el enviado del Gobierno español?

—Esperaba su pregunta. Pues bien, él, el Embajador y yo nos encontrábamos en una sala del palacio, cuando llega el secretario con un telegrama urgente; pasamos al escritorio y, como iba en clave, se pusieron a descifrarlo. ¿Qué pasaba? Nada menos que el general Pavía había hecho salir del Congreso en Madrid, con tropas del ejército, a todos los representantes del pueblo... El tuvo que volverse inmediatamente. Yo dije "hasta luego" a Roma y me trasladé a Nápoles.

Pasamos de largo las maravillas del golfo, los encantos de la bulliciosa ciudad, de los pintorescos sitios que la rodean, para relatarles una visita que hice al Vesubio.

—Bien. Vamos al Vesubio.

CARLOS ZEDA



Tipos populares franceses

# CHARLOTEO DEPORTIVO

### ¡NO PODIA SUCEDER OTRA COSA!

Se trata de un boxeador argentino de peso ligero, y de un peruano que marca el mismo peso que su colega argentino. Profesionales de las bofetadas ambos, era para ellos cuestión vital estropearse el físico, al mejor postor, cada golpe. Ni más ni menos que pacíficos martilleros. Y cuasi más, que menos, pues hasta en el color que usan para la réclame están de acuerdo: el rojo sangre...

El sitio que se eligió para llevar a cabo la contienda es el Hippodrome de Buenos Aires.

Desde el comienzo, el argentino hace honor a sus antecedentes: de velocidad extraordinaria, pega y huye. Nunca sus golpes son plenos, decisivos.

Durante once vueltas el juego no cambia: la iniciativa pertenece siempre al argentino, cuya agilidad y viveza son notables frente a la indiferencia y pesadez de su adversario.

En el último tramo del combate, Luis Rayo, que tal es el nombre del pugilista argentino, cae como un ídem sobre su contendor, el peruano Dinamita Jackson.

El ataque fué tan violento, que el hijo del Rimac cuasi queda pulverizado...

¡Y qué otra cosa podía suceder, digo yo, al caer el Rayo sobre la Dinamita?

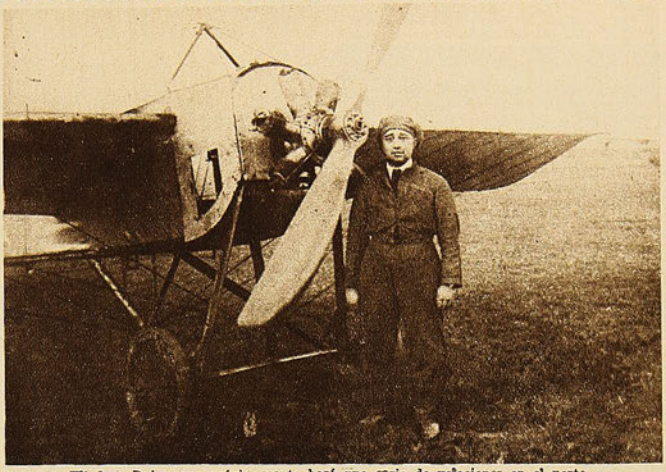

Eliodoro Rojas, que próximamente hará una serie de volaciones en el norte

### ¿JURAMENTO?

Hace poco, y con motivo de celebrar la recepción de su nuevo directorio, el National Sporting Club ofreció a sus relaciones una velada deportivo-literaria-social-bailable.

Repartición de premios, lectura de la memoria anual, monólogos cómicos, academias de box y baile abundante y variado, constituyeron el programa, el cual fué amenizado por una banda militar.

Nada de particular habría tenido el programa si no hubiere leído esta frase: "Juramento del nuevo Directorio. (Directorio con mayúscula). Apenas leí la dicha frase, inmediatamente todos los números del programa adquirieron para mí solemnes caracteres.

Al recibir las recompensas, los paladines, me figuraba verlos inclinarse en reverencias desusadas; en vez de leer, declamaría la memoria el señor presidente; impresionados los espectadores llorarían al oír los monólogos cómicos; las academias boxeriles semejarían ritos litúrgicos, y los participantes en el baile tendrían actitudes de danzarines indúes o egipcios.

Y toda esta fantasía, provocada sólo por un vocablo solemne, trascendental: Juramento.

Señor secretario del National Sporting Club: gracias por el tema. Pero si otra vez se ofreece, diga usted: "Se tomará al nuevo directorio la promesa de estilo".

Es un clichecito muy usado y muy simpático.

### CONQUISTADORES FOOTBALLISTICOS

Cuando aparezcan estas líneas, es probable que el Boca Juniors, el prestigioso club bonaerense haya arribado ya a tierra española. Y quizás, también, si haya jugado el primer match y obtenido su primera victoria.

Porque los boquenses van a Europa en busca de triunfos, a repetir las mismas hazañas de sus vecinos de la otra orilla del Plata, los uruguayos.

Respecto a la calidad del equipo argentino, no puede ser más óptima: salvo uno que otro cambio, es la misma nómina que venció en Buenos Aires a los campeones mundiales.

Tesorieri, el mago del arco; Tarascone, Onzari y Secoane, son nombres que nuestros aficionados conocen demasiado, circunstancia que nos ahorra el respectivo párrafo laudatorio.

La despedida que le hicieron sus compatriotas, camaradas y compañeros, resultó en extremo cariñosa.

El comercio cerró sus puertas; River Plate, rival de Juniors, enarboló su estandarte y formó a la cabeza de los manifestantes; aplausos y vivas en todo el trayecto hacia el muelle de embarque. En una palabra, se puede decir que en Boca no quedó boca que no lanzara un ¡hurra! en honor de los boquenses...

### Y PARA NO SER MENOS

Y para no ser menos, los uruguayos marcharon también en pos de los argentinos, vía Europa.

Ha correspondido tal honor al Nacional, varias veces campeón de su país.

Algunos nombres: hermanos Scarone, Urdinarán, Petrone, Foglino, Varela, Mazzali, Andrade, Zibecchi y Ronano. ¡Para qué más? En la lista figuran varios hombres que han prendido en sus pechos los parches olímpicos.

Y quien pega una vez, pega dos veces.

Pero esto no es todo. No había trascurrido todavía una quincena, cuando nuevamente se reúne la Asociación Uruguaya y acuerda enviar otro equipo a Estados Unidos: "Con el objeto de dar algunas lecciones de geografía elemental y para demostrar el grado de adelanto alcanzado por el football en la patria de los héroes que vencieron magníficamente en Colombes".

Así lo dice un diario de Montevideo.

Entre los candidatos para visitar Norte América, están incluídos varios de los jugadores que componían el equipo que hizo la jira por el Pacífico. Los Pardiñas, para nombrar algunos.

Quizá me equivoque, pero yo creo que los orientales se han entusiasmado en exceso: el team que conocimos en los Campos de Sports, vencedor apenas de un adversario mediocre, no es fuerza capaz de imponerse en la patria de Dempsey.

—En fin, ganen o pierdan los uruguayos en el extranjero, es algo que me tiene sin cuidado, comenta alguien. Lo interesante para nosotros, prosigue, es aprovechar este desbande de "ases" para entrar triunfantes en la tierra de los campeones mundiales.

—Difícilillo... Mientras dure la ausencia de los grandes, montan guardia los equipos infantiles...

Decisivo.

### ELIODORO ROJAS

Nombre semi olvidado ya. Porque así somos los humanos: veleidosos, olvidadizos. Levantamos ídolos para experimentar en seguida el placer de verlos derrumbarse.

Eliodoro Rojas, al igual que Page, pertenecen a la "época de los sargentos" de nuestra Escuela de Aviación. Ambos aprendieron allí a levantarse. Pero el pecado de ambos consistió en levantarse demasiado alto. Y aquí en Chile, a nadie se le perdona que rompa su radio de acción. ¿Cómo, pues, se les fué a ocurrir a estos pícaros de sargentos hacer vuelos dignos de un general de división?

Tamaña audacia los perdió. Mejor dicho, se perdieron para nuestro Ejército: Page voló a Europa, donde es ahora figura prominente, y Eliodoro Rojas, vistiendo el "overol" civil, empezó a pasearse ufano por nuestro cielo azul.

De repente... ¡catapluml... Se le rompen las alas al cóndor y cae como fulminado.

Algunos meses de cama para soldar los huesos y curar las heridas. Después... probable conato de renunciación a las aventuras celestes. Un conato solamente, pues ya le tenemos otra vez, rumbo al norte, decidido a montar y a domar su bestia aérea...

### LA TORRE DE BABEL

Por fin, después de larga gestación, los footballistas argentinos se han unido bajo común bandera.

Que sea por muchos años.

En Chile, "hasta el momento en que escribimos estas líneas", como diría el repórter de un rotativo cualquiera, la fusión del football es todavía una bella esperanza por todos los deportistas anhelada.

Todo parece converger hacia la deseada meta. Sin embargo, hay tanto pueril amor propio en juego, que no sería raro que la actual situación se prolongara aún algún tiempo más.

Pero que llegaremos a la concordia absoluta, de eso no cabe duda. Lo contrario sería testarudez, el ridículo casi.

¡Qué alivio para mí cuando las manos se estrechen! ¡Adios Torre de Babel!

Mire usted que barajar en la memoria media docena de nombres, más o menos iguales, para designar el mismo negocio, es un verdadero rompecabeza para cualquier mortal que no se haya especializado en el sport de la charada.

Pruebas al canto: "En la última sesión de la **Asociación Chilena**, el presidente de esta institución dió cuenta que el señor Cañas Montalva le había expresado que la **Federación de Football de Chile**..."

"El directorio de la **Federación Chilena**, debidamente autorizada por su Consejo Superior, con relación al acuerdo tomado por la **Asociación de Football de Chile**, declara:"

Inútil guirigay. Cuando las dos instituciones matrices debieron denominarse: Federación de Football de Santiago, una; Federación de Football de Valparaíso, la otra. ¡Habrá algo más claro y más sencillo?

Indudablemente que no.

Y lo malo es que en nuestro país todo lo que tienda a la dificultad, a la confusión, encuentra listo el sureo.

Si no, que lo diga el gremio de empleados: se fundó la "Federación de Empleados de Chile". Y a causa de ciertas divergencias, nació la institución antagónica: "Federación de los Empleados de Chile".

No me sorprendería que mañana, elementos desprendidos de ambos grupos, formaran la "Federación Empleados de Chile".

—¿Pero si los tres nombres son iguales!

—¿Sí? Lea con todo cuidado y se convencerá de que los tres nombres son distintos.

Y dará la razón a su affmo.

PIMIENTITA

# El Balonpié Control de Entradas F. C. celebra su aniversario

Esta entusiasta y prestigiosa entidad deportiva, formada por los empleados de la Sección Control de Entradas de la Empresa Ferroviaria del Estado, celebró, regocijada, el 1.er aniversario de su vida en el campo deportivo nacional. En efecto, en la tarde del sábado próximo pasado, se congregaron los socios en una pintoresca quinta de los alrededores, bajo cuyos frondosos arbolados se colocaron mesas artísticamente adornadas con flores, banderas y gallardetes. Especialmente invitados concurrieron los señores José A. Carvajal, jefe del Control y presidente honorario de la institución; Roatti, en representación de "La Nación" y Setoullo, por la revista LOS SPORTS.

En medio de un cordial ambiente de camaradería y francachela, se dió comienzo al lunch, ofreciendo la manifestación el presidente del Balompié, señor Nicolás Sanfranco, quien en conceptuosas frases expresó sus deseos de trabajo y esbozó la entusiasta labor de sus colaboradores de directorio. Apagados los aplausos al señor Sanfranco, el presidente del Centro "Benjamín Vicuña Mackenna", a nombre de la institución excursionista, adhirió a tan simpática demostración de unión y compañerismo en aras del ideal deportivo. Felicitó muy cordialmente a los dirigentes de la organización footballista y tuvo frases de reconocimiento hacia la persona del presidente honorario que



Durante el lunch



El directorio

tan entusiastamente concurría a animar con su presencia la manifestación. A pedido general, contestó el señor Carvajal, agradeciendo los cariñosos conceptos hacia su persona y exhortó a los deportistas de su sección a continuar por la misma senda de progreso y de unión que los guía; terminó bebiendo una copa por la felicidad de la institución y sus animosos y activos dirigentes. Abundaron en idénticos conceptos los señores Roatti, a nombre de "La Nación"; Ramón Vergara, director del Centro, y el socio Pedro Medina.

A solicitud del secretario del Balompié, señor Agustín Gallo Infante, y en medio de un general entusiasmo, se bebió de pie una copa por el Director de LOS SPORTS, señor Venegas, deportista que ha aportado siempre su prestigioso contingente para el buen éxito del Balompié "Control de Entradas".

Después de una alegre sobremesa, en la que abundaron los chascarros, frases chispeantes y oportunas, y algunos números de música y de canto a cargo de los señores José H. Herrera y Oscar Molina, se dió por terminada tan hermosa y significativa manifestación.

DA MONTES

# En el Regimiento de Exploradores "Manuel Rodríguez", de Antofagasta

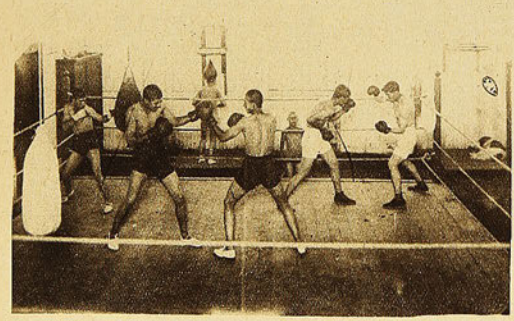

Durante los ejercicios boxeriles



El primer equipo



El segundo cuadro



En el Regimiento Exploradores Manuel Rodríguez, de la guarnición de Antofagasta, se fomenta en forma encomiable el deporte, principalmente el football, box, atletismo, tiro al blanco, polo y esgrima. Prestan especial cooperación a esta bella iniciativa el comandante señor Jorge Cash y el teniente Jorge Bate Potts.

Damos algunas fotografías de los equipos de football y boxeadores.

# ACTUALIDADES DEL DEPORTE



Equipo de football del fundo Santa Victoria de Paine, que empató con el Cervantes de Santiago.



Cuadro de la Imprenta Cervantes.



Asistentes a la fiesta deportiva en Paine, el domingo último.



Eolo y Hernán Ciri, dos buenos ciclistas de Mulchén.



Eolo Ciri en pose para "LOS SPORTS".



Alfredo Vernier Luca, de la Brigada Caupolicán de Valdivia, que realizó el viaje a Santiago en 20 días, recoriendo 872 kilómetros



Brigada de Girl Guides, de Iquique, cuyo Comandante es la Sra. Diony R. de Swain.

# El Gran Premio Nacional 1925, es ganado por el volante argentino Angel Marelli

**(Correspondencia especial para LOS SPORTS, de Carlos Pérez Correa).**



La disputa por la Copa donada por "La Nación", tuvo las alternativas que era de esperar, ya que participaban en la gran carrera veinticuatro nuevos volantes, entre los que se encontraban algunos de reconocido mérito en el mundo automovilístico argentino.

El entusiasmo puesto de manifiesto por las activas autoridades del Automóvil Club Argentino, durante el desarrollo de la carrera, fué coronado por el éxito conquistado en las cuatro etapas realizadas.

Desde el primero hasta el último de los controles, cumplió fielmente su delicada misión, donde también estaban instalados los aprovisionamientos de nafta, aceite, agua, neumáticos y demás útiles necesarios para atender rápidamente las reparaciones o defectos sufridos por las veloces máquinas.

Indudablemente que en una distancia tan larga como era el recorrido de las cuatro etapas Buenos Aires-Rosario-Córdoba-Rosario-Buenos Aires, el estado de los caminos no podía ser uniforme dentro de un radio tan enorme abarcado por tres provincias, siendo salvados los pantanos, malos pasos y demás dificultades del camino, por la pericia y prudencia de los expertos volantes que hábilmente embestían sus poderosas máquinas en las asperidades de las carreteras.

Era natural que en una carrera como la indicada, en la que participaba un número tan crecido de automóviles que ascendía a veinticuatro, no pudieran finalizar todos, viéndose obligados a abandonar catorce automovilistas, quedando algunos en Villa María, Pergamino, Córdoba, Rosario, San Andrés de Giles y en otros puntos del camino.

El ganador, Angel Marelli, que llevaba el N.o 13, se clasificó segundo en la primera etapa Buenos Aires-Rosario, en el tiempo de 5.32.44 3|5; 1.o en la segunda etapa Rosario-Córdoba, en 6 h. 22.2|5; 2.o en la tercera, Córdoba-Rosario, en 5.35.37.1|5; y 3.o en la de Rosario-Buenos Aires, en 4.18.15 3|5, cubriendo la distancia total en 21 horas, 26 minutos, 59 segundos y 4|5, con lo cual en la clasificación final se conquistaba legítimamente el triunfo del Gran Premio Nacional, 1925, a pesar de haber ganado solamente la segunda etapa Rosario-Córdoba, pero el tiempo progresivo de las siguientes, le favoreció en la final.

Ocupó el segundo puesto, París Gianini, que en tres de las cuatro jornadas se clasificó ganador en la primera, en 5.17.08 3|5; en la 3.a, en 5.32 37 2|5; y en la 4.a, en 4.05.06 3|5; y 6.o en la segunda etapa, en 7.56.30, obteniendo en la final la colocación indicada, con 22.51.22 3|5.

El tercer lugar le correspondió a Ernesto Zanardi N.o 18, ocupando en las tres primeras jornadas el mismo tercer puesto, en 5.38.03 2|5; 7.15.16 3|5 y 5.32.16 4|5, respectivamente, y un segundo lugar en la última etapa, en 4.10.47 2|5, cuyo total de 22.56.24 1|5, lo acercaba por cinco minutos y 3|5 de París, Gianini, que obtuvo la segunda colocación.



Marelli, a su llegada a Moron.



Se clasificó 4.o Rufino Luro Cambaceres, N.o 9, demorando en la jornada Buenos Aires-Rosario, 6.24.55 2|5, y ocupando el sexto puesto; en la 2.a obtuvo el 2.o lugar, en 6.09.48 3|5; en la 3.a el 4.o, en 6.32.47 2|5; y 5.o en la 4.a etapa, en 4.42.45 2|5, cubriendo en la clasificación final un total de 23 horas, 50 minutos y 16 segundos, 4|5.

Correspondióle el 5.o puesto a Juan a Malcoln N.o 14, con dos quintos lugares en la 1.a y 3.a jornada, 5.45 59 y 6.39.39 2|5; un 4.o puesto en la segunda, en 7.23.24 2|5; y un 6.o puesto, en 4.53.29 1|5, siendo el cómputo general, 24 horas, 42 minutos y treinta y dos segundos

En 27 h. 07 minutos y 27 segundos, 4|5, cubrió Ernesto Blanco, No. 20, la distancia correspondiente a las cuatro etapas, ocupando el 4.o lugar, en 5.41.48 2|5, en la primera jornada; el 9.o, en 9.47.02, en la segunda; el 6.o en 7.16.38 en la 3.a; y el 4.o en 4.21.59 2|5, en la última etapa, que lo clasificaba en el 6.o puesto.

Obtuvo el 7.o puesto Rómulo Borrat Fabini, N.o 23, con 31.46.07 3|5, recorriendo en 6.29.40 2|5; 7.47.41 3|5; 7.39.58 2|5 y 9.48.47 1|5; 1.a, 2.a, 3.a y 4.a etapa, respectivamente.

Luciano Murro, N.o 24, se clasificó 8.o en el tiempo de 33.32.23, ocupando en la 1.a etapa el 12.o lugar, en 9.59 45 2|5; en la segunda el 7.o, en 7.57 35; en la 3.a el 8.o, en 7.50.25 2|5; y en la 4.a el 7.o, en 7.44 37 1|5.

El noveno puesto lo ocupó Adolfo V. Díaz Castelli, N.o 6, en 34 horas, 41 minutos y 54 segundos, cubriendo las cuatro jornadas en 8.25.43; 8.53.10; 8.23.46 2|5 y 8.49.14 3|5, con la 11.a, 8.a, 9.a y 8.o colocación.

El de lamentar que París Gianini, que ocupara en tres jornadas el primer puesto, no fuera digno de mejor suerte, pero desgraciadamente, debido a entorpecimientos en el funcionamiento de su motor en el trayecto de la segunda etapa Rosario-Córdoba, es decir, en Villa María, perdió 1 hora, 40 minutos, 31 segundos y 3|5, tiempo que lo distancia de Marelli y que no pudo descontar sino en parte, puesto que en los tiempos registrados en la clasificación final, el ganador le llevaba una diferencia menor, o sea 1 hora, 24.22 y 4|5.

Como puede verse por los tiempos anotados, Angel Marelli tuvo que sostener una lucha formidable con los serios rivales, para alcanzar el triunfo final que lo pone en posesión de la hermosa Copa que lo acredita como ganador del Gran Premio Nacional.

C. P. C.



El ganador, pocos minutos después de firmar en el último control.

# El Campeonato Scoutivo de la Brigada "Alcibíades Vicencio"

Después de permanecer dos semanas en el fundo "Lo Herrera", han regresado a la capital, los scouts de la Brigada "Alcibíades Vicencio", acompañados del Secretario de la Institución, señor Alvaro Vicencio, del Director, señor Carlos Geisse, del de Instrucción, señor Rafael Gil, del Comandante señor Eulogio Vergara y de varios dirigentes.

La vida del campamento ha sido todo un éxito para sus organizadores y de gran provecho para los niños. Ningún accidente ha entorpecido la excursión y son muchas las ventajas que de ella se han obtenido.

Llama especialmente la atención la completa labor desarrollada por los scouts al instalar su campamento, que podemos clasificar como modelo en su género. Esta parte del programa de trabajo estuvo a cargo del entusiasta dirigente scoutivo señor Rafael Gil, con laudable celo. Puso en práctica los conocimientos adquiridos en su reciente visita a las Institu-



Colocando indicaciones útiles en un cuero.

ciones hermanas de Europa. Los trabajos ejecutados, no desmerecen a los que practican los scout de Inglaterra, Estados Unidos o Dinamarca. Así podemos dar un ligera reseña de ellos:

### Puente.

Antes de entrar al campamento vemos la primera obra: un sólido y bien diseñado puente que da acceso al campo scoutivo.

### Las carpas.

Las viviendas se distribuyeron convenientemente a orillas de un hermoso bosque de pinos, y cerca de un estanque, espléndido baño para los buenos nadadores de la Vicencio.

Llama la atención un nuevo sistema de carpas con doble techo, muy práctico para la época del calor.

### Mesas, cocinas y rucas

Diversos sistemas de cocinas, utilizando piedras y maderas en diversas formas, se construyeron cerca de cada patrulla; mesas y pisos formados por troncos aserrados por los niños; rucas de diferentes formas, varios sistemas de papeleros; silla rústica formada por piedras; un buen buzón para la correspondencia; un práctico sistema de telar para paja; pequeño depósito para guardar útiles de cocina; improvisado sistema de torno; indicador del baño; caballete para la ropa y el calzado; campana de anuncio; tablero para avisos; y muchos otros detalles que no recordamos.

### Ceremonia de izar la bandera

Al amanecer, después de un baño y previo el aseo del campamento, los scouts formados en círculo, alrededor del mástil, procedían a celebrar la primera ceremonia, la más patriótica y significativa enseñanza: izar la bandera al son de la Canción Nacional; la vibrante voz de los alegres muchachos, se mezclaba con la música



Don Rafael Gil G., que comandó la excursión a "Lo Herrera".

de los pitos y tambores. Al anochecer, se repetía igual ceremonia.

### Fuego del campamento

En ningún momento de la vida de campaña, se hace más íntima y estrecha la amistad y camaradería entre los muchachos, que en torno del fuego del campamento: los scouts, sentados alrededor de una gran hoguera, oían cantos, recitaciones, música alegre, chistes, etc.

Esta ocasión se aprovechaba también para dar a los campesinos pequeñas conferencias, dándoles a conocer la rústica vida que llevan los scouts, utilizando sus conocimientos prácticos y aprendiendo a abastecerse por sí mismos, siendo útiles a sus semejantes.

A las diez de la noche, al toque de silencio, los scouts se retiraban a sus carpas, quedando la guardia a cargo de la vigilancia del campamento.

### Excursiones

Cada día, en conformidad al programa, se realizaba una excursión, dando lugar a poner en práctica otras actividades propias de los scouts, como: ejercicios de semáforo; simulacros de combate; rastreo; observación, etc.

Podemos citar las realizadas al río Maipo; al fundo El Romeral; y los cerros vecinos.

### Rancho

Uno de los primeros conocimientos prácticos que adquiere cada scout, es el de hacer su propia comida. Se le proporcionan los elementos en crudo y ellos han de comenzar por fabricar la cocina. Como ya lo hemos dicho, fueron numerosos los sistemas empleados para este objeto, dando todos ellos un halagador resultado. La confección del rancho se distribuía por patrullas, turnándose diariamente.

### Visitas al campamento

Los domingos, especialmente, llegaban hasta el campamento, numerosas personas que deseaban ver a los scouts, quienes se imponían con verdadero agrado de la vida tan sana y alegre que llevaban. El propietario del fundo, señor



Mesa construída por los scouts.

Eliodoro Yáñez y su familia, llegaron también en numerosas ocasiones al recinto scoutivo, teniendo frases de elogio para los scouts y sus dirigentes.

### Danzas

El primitivo origen de los campamentos scoutivos, se relaciona directamente con las costumbres de los indígenas, quienes imitan las labores y juegos de éstos. Así las danzas guerreras tienen gran aceptación en los programas scoutivos. Esta parte no se había puesto en práctica entre los scouts chilenos y les ha correspondido a los scouts de la Brigada Vicencio, ser los primeros en implantarla.

El aspecto que daban estas danzas, era exacto reflejo de las que hemos visto desarrollar en las tribus salvajes de los pueblos primitivos.

### Resumen

He aquí diseñado, a grandes rasgos, la vida, actividades y resultados del campamento de Lo Herrera. No podríamos dar término a esta información, sin indicar en forma muy señalada y encomiástica, la patriótica, entusiasta y abnegada cooperación del antiguo y esforzado miembro de la Brigada Vicencio, señor Rafael Gil, quien, corespondiendo a su anterior actuación, ha sido el alma misma de esta excursión, que sin duda alguna, será una provechosa lección para los jóvenes scouts que en ella participaron.

SCOUT.



Por la mañana, lo primero que se hace es el saludo a la bandera.



Trabajando en un telar.

# EL ATLETISMO EN PUNTA ARENAS

Organizado por la Asociación Atlética de Magallanes, el viernes 13 de febrero, a las 6.30 P. M., con una tarde templada, se dió principio al torneo atlético reglamentario para disputarse el trofeo "Copa Centenario", ganada dos años seguidos anteriormente por los clubs Deportivo Chile y General Carrera, del Regimiento Magallanes; ahora el número de instituciones inscritas era muy superior a los años anteriores y cada una de ellas tenía fe en sus fuerzas.

Las instituciones que tomaron parte en este torneo fueron: Club Deportivo Chile, Sokol, General Carrera, Júpiter, Español, British y Scout, con un total de 95 atletas.

Se dió comienzo al programa con los resultados que se anotan:

**DIA VIERNES 13**

**Lanzamiento de la bala:**
Pedro Goic; distancia: 11.10 mts.
Eladio Fernández.
Reinaldo Bernat.

**100 metros planos:**
1.o Doimo Ursich; tiempo: 11'9|10".



H. Casado, del Deportivo Chile, ganador del salto de la garrocha.

2.o E. Matas.
3.o J. Martinich.

**110 metros vallas:**
1.o Reinaldo Bernt; tiempo: 18'1|5".
2.o A. Garrido.
3.o P. Verlika.

**Salto largo con impulso:**
1.o Doimo Ursich; distancia: 5.71 mts.
2.o Federico Sánchez.
3.o J. Martinich.

**400 metros planos:**
1.o Eneas Tonini; tiempo: 58'3|5".
2.o J. L. Descouvieres.
3.o Federico Sánchez.

**200 metros planos:**
1.o Doimo Ursich; tiempo: 25'2|5".
2.o S. Depolo.
3.o Æ. Matas.

**Carrera de postas, 400x4:**
Ganador equipo del Chile; tiempo: 3'59"4|5.

**Lanzamiento del disco:**
1.o Pedro Goic; distancia: 33.87 mts.



Descouvieres rematando los 1.500 metros

2.o Pedro Verlika.
3.o M. Mayorga.

**3,000 metros planos:**
1.o J. L. Descouvieres; tiempo: 9'53"4|5.
2.o David Alvarado.
3.o R. Martínez.

**Salto de garrocha:**
1.o A. P. Casado; altura: 2.71 mts.
2.o A. Garrido.
3.o L. Yáñez.

**Salto alto con impulso:**
1.o R. Bernt; altura: 1.57 1|2 mts.
2.o A. Garrido.
3.o J. Gutiérrez.

**400 metros vallas:**
1.o R. Coorac; tiempo: 1'7"7|10.



J. L. Descouvieres, corredor internacional del Deportivo Chile, momentos después de haber ganado los 800, 1.500 y 3.000 metros.

2.o J. Gutiérrez.
3.o N. Matulich.

**Lanzamiento del dardo:**
1.o L. Williams; distancia: 42.54.
2.o P. Goic.
3.o G. Hunt.

**1,500 metros planos:**
1.o J. L. Descouvieres; tiempo: 4'30"1|5.
2.o R. Martínez.
3.o David Alvarado.

**800 metros planos:**
1.o J. L. Descouvieres; tiempo: 2'11"4|5.
2.o Eneas Tonini.
3.o Federico Sánchez.

**Carrera de postas, 100x4:**
Ganador: equipo del Sokol.

**Salto triple:**
1.o A. Garrido: distancia: 12.27 mts.
2.o G. Rodríguez.
3.o Federico Sánchez.

**Lanzamiento del martillo:**
1.o Pedro Goic; distancia: 37.65.
2.o H. Pinto.
3.o P. Glavonovic.

**5,000 metros planos:**
1.o David Alvarado; tiempo: 17'3"3|5.
2.o R. Martínez.
3.o V. Ciscutti.

El resultado general de puntos es el siguiente:

| | Puntos |
|---|---|
| Club Deportivo Chile (contados los 2 puntos por récords locales batidos por Descouvieres). . . . . | 41 |
| Club Sokol.. .. .. .. .. .. .. .. .. | 28 |
| Club Scout.. .. .. .. .. .. .. .. .. | 22 |
| Club Júpiter.. .. .. .. .. .. .. .. | 5 |
| Club General Carrera.. .. .. .. .. | 14 |
| Club Español.. .. .. .. .. .. .. .. | 2 |

Ganador del trofeo "Copa Centenario" fué el Chile, quien se la adjudicó definitivamente, por llevar ya dos años anteriores.

La Copa Braun & Blanchar correspondió al Sokol, con el segundo lugar.

El pésimo estado de la cancha, de la que hubieron de protestar los atletas corredores, fué sin duda alguna, obstáculo para mejorar los tiempos hechos. Inhumano habría sido pedir más.

Con esta reunión se ha demostrado que el atletismo en Magallanes va en rápido progreso, tanto por el número de atletas concurrentes como por la atención que se ha prestado al entrenamiento.

J. M. A.



R. Bernt, del Deportivo Chile, ganador del salto con impulso, y de los 110 metros vallas.



Partida de los 1.500 metros.



Equipo de posta de 300X4 del Club Deportivo Chile, ganador de la prueba, compuesto de los señores Tonini, A. Sánchez, Descouvieres y F. Sánchez.







# La Práctica Saludable

del TENNIS, ATLETISMO, FOOTBALL, etc., constituye, hoy por hoy, la característica admirable de las generaciones jóvenes.

Damos a continuación un pequeñísimo detalle del inmenso surtido de nuestro DEPARTAMENTO DE SPORT.

**ATLETISMO:**

Discos, Dardos, Garrochas, Balas, Martillos, todos modelos olímpicos de fabricación finlandesa o alemana.

**B O X :**

Completo surtido de guantes en todos los pesos; Punching ball de aire o de peso, mallas de lana y algodón, camisetas, entrepiernas, protectores, etc.

**ESGRIMA:**

Completo surtido de sables, floretes, guantes y todos los accesorios correspondientes.

**FOOT-BALL:**

Todo lo relacionado con este popular deporte, como CUEROS reglamentarios y olímpicos en diversidad de precios, BLADDERS de las mejores marcas, CAMISETAS a listas, en 30 combinaciones de colores diferentes, Pantalones, Redes, Medias, Calzado, Bombas, Pitos, Tobilleras elásticas, rodilleras.

LA MEJOR SELECCION DE STOCK para Golf, Polo, Patines. Aparatos gimnásticos, Pórticos, Toboganes, Paso Volantes, etc.

No olvide Ud. que nuestra sección Sport es la más completa de Sud-América.

**TENNIS:**

Nuestro surtido es el más completo y de mejor calidad que pueda exigirse.

RACKETS "Slazengers", modelos para campeonatos I. Z. Patterson, Boherty, Davis, Argus, York, Leader, Prosser, Phenomenon.

CAMISAS, modelos especiales en muselina de lana, Oxfors. celular, asargado, etc.

PELOTAS: Slazengers y Davis, tipos Hard-Court y Colonial.

Redes reglamentarias con cables de cobre, acero o galvanizado; barniz, calzado con suela de goma o al cromo, prensas, etc.



GATTI & CHAVES

# ATLETAS POPULARES



Don Juan Jhan, uno de nuestros más populares atletas, haciendo ejercicio después de tomar parte en los concursos de natación verificados en la piscina del Estadio Policial.

# LOS SPORTS

Editores propietarios:
Empresa "Zig-Zag"

AÑO III.—NUM. 106
Santiago de Chile, 20 de marzo de 1925




Quintín Romero. (Fotografía hecha recientemente en Nueva York y dedicada por el campeón a "Los Sports").

PRECIO: 60 CENTAVOS

# A CIEGAS...



Pedir en la botica "un remedio para el dolor de cabeza", sin especificar cual se desea, es simple y sencillamente comprar a ciegas. ¿Qué es ese polvo que le venden envuelto en una cápsula, o comprimido en una tableta anónima? ¿Es eficaz? ¿Es puro? ¿Está fresco o pasado? ¿Es nocivo para el corazón? ¡Usted no sabe absolutamente nada! ¿Cómo es posible cerrar los ojos y recibir cualquier cosa tratándose nada menos que de la salud? El analgésico que hoy prefieren los médicos es la CAFIASPIRINA (Aspirina con Cafeína) porque obra mucho más rapidamente que la aspirina sola; porque levanta las fuerzas; porque regulariza la circulación de la sangre y, sobre todo, porque es COMPLETAMENTE INOFENSIVO PARA EL CORAZON.

¡Eso es lo que Ud. debe pedir clara y precisamente, en vez de seguir comprando a tientas! Se vende en tubos de 20 tabletas y SOBRES ROJOS BAYER de una dosis.




Los tubos de 20 tabletas llevan el sello de garantía BAYER, de color amarillo. Unicamente aquellos tubos que lo llevan son legítimos.

SON MUCHOS LOS QUE VENDEN CALZADO PARA NIÑOS. SON POCOS LOS QUE PUEDEN OFRECER A UD. UN CALZADO TAN BUENO COMO EL NUESTRO. ESA BONDAD PROVIENE DE SU ESMERADA CONFECCION Y CALIDAD EXCELENTE DE LOS MATERIALES EMPLEADOS EN SU FABRICACION.



**CASA ARTIGAS**

**201 – AHUMADA – 201**

SEMANARIO NACIONAL

# LOS SPORTS

Editores propietarios: Empresa "Zig-Zag"

AÑO III. Santiago de Chile, 20 de marzo de 1925 NUM. 106

## QUINTIN ROMERO EN NUEVA YORK

**Nuestro campeón se encuentra abatido debido a dificultades que ha tenido con sus directores.—Su opinión sobre los boxeadores chilenos que están en el país del dolar.—El Tani: la mejor esperanza nacional.—Resistió la tentación...—Un saludo para todos sus compatriotas.**

**(Correspondencia de Raúl Morales Soto, Corresponsal viajero de "LOS SPORTS", a bordo del Aconcagua).**

Antes de salir de Nueva York, el día 14 de febrero último, tuvimos ocasión de reportear a nuestro compatriota, Quintín Romero, que había venido a bordo de nuestro barco, a despedirnos. Al saber que éramos Corresponsal de "LOS SPORTS", tuvo muchísimo placer, y nos habló con toda sinceridad de su vida actual en los Estados Unidos.

—No me encuentro muy bien de salud, como ustedes me ven — nos dijo:—aunque hay muchos que opinan que me hago enfermo por el temor de enfrentarme nuevamente con Renault. Esto es absurdo. Mi enfermedad, que es un simple resfriado, no me impide realizar este match sino que tengo otros motivos que me perjudican enormemente. Estoy bastante entrenado para medirme con Renault, pero...

Quintín baja la cabeza como para recapacitar si debe hablar o no. Para darle confianza le repetimos que todos los chilenos comprendemos su carácter y nadie duda de su empuje para llegar a figurar luego como uno de los más terribles adversarios de Dempsey.

—Agradezco el concepto que tienen de mí mis compatriotas — nos dice — y por ellos haré cuanto pueda para alcanzar el máximo de mi carrera.

Verdaderamente, Quintín se encontraba bastante resfriado y con un fuerte romadizo debido a las grandes heladas reinantes en New York. Esto lo tenía un poco aniquilado.

—Ante todo — nos dijo — sé que ustedes pueden hablar para los diarios en Chile, y les ruego me hagan un reportaje, declarando mi verdadera situación financiera en este país; mi nostalgia hacia mi querida patria, y todo cuanto pueda esclarecer las ideas que de mí tienen formados mis compatriotas. Cada vez que veo en los diarios chilenos los artículos en que se elogia a mi persona, encuentro menos méritos para corresponder a esa propaganda y cariñosas manifestaciones. Estoy muy agradecido por esta deferencia de todos los diarios y revistas de Chile y de todos mis compatriotas.

Quintín sonríe tristemente, comprendiendo nuestros deseos de saber los motivos de su nostalgia. Preguntamos:

—Díganos, Quintín, ¿cuánto le da como mínimum en dóllars cada pelea?

—Este era el punto sobre el cual quería hablarles. Voy a despejar un poco la incógnita, omitiendo sí, algunos detalles.

"En mi patria todos me creen rico con las muchas peleas que he tenido aquí; y según por lo que veo en los diarios, tienen razón para imaginarse tal fortuna".

Aunque el carácter de Quintín es tan bondadoso, notamos que su fisonomía cambia bruscamente, y nos dice:

—Mis compatriotas y todo el mundo están en un gran error. Si yo hubiera nacido con el carácter de Firpo, tal vez habría ganado más dinero que el argentino... pero me encuentro más pobre que cuando llegué de Chile y Francia. De todas las peleas que he tenido en los Estados Unidos, sólo he recibido el total de las dos primeras.



Quintín Romero acompañado de don David Echeverría V. y Paul Gasquet, que han vuelto a Nueva York para tomar la dirección de nuestro campeón.

Quintín calla un instante y agrega:

—Perdonen que me exalte; no quería decirles lo que verdaderamente me pasa hasta después de un nuevo regreso de Chile.

Quintín habla en forma clara para dejar establecido que hasta ahora no se ha hecho una liquidación en sus haberes y que tiene que pedir por favor algunos dólares para remitirlos a su esposa.

—Cuando yo perdí mi pelea con Floyd Johnson—dice Quintín—mi sparring, Paul Gasquet, me abandonó y se fué a Francia, como también mi representante;... pero tan pronto tuvieron noticias de mis triunfos, regresaron a mi lado, para hacerme cumplir un contrato que les firmé en París.

En resumidas cuentas, nuestro campeón se siente fastidiado con tantos percances, sufriendo material e intelectualmente. Si no se le entrega su dinero ni se le da para socorrer a su familia, el hombre tiene que estar desmoralizado y a ello se deben únicamente las derrotas que ha sufrido.

Entre los buenos amigos que Quintín tiene allá, figuran los jóvenes Francisco Fuentes y Aladino C.d. Gracias a ellos no se han hecho especulaciones mayores con nuestro campeón.

Después le preguntamos sobre lo que piensa de los demás chilenos que actúan en los rings americanos. Nos habla poco de ellos, elogiando mucho al Tani.—Este muchacho—dice—será con el tiempo el futuro campeón del mundo, si continúa en la forma como va. Tiene una fuerza de voluntad admirable a su edad. Aún no le ha tocado la flecha de Cupido. Cierta vez, nos refiere Quintín, paseando por Broadway, nos presentaron varias americanitas muy simpáticas y como viera que el muchacho sólo se complacía en practicar el inglés, le propusimos en broma acompañar a las "girls" y hacerlas desde luego nuestras amigas; pero nuestro Tani resistió la tentación deferentemente. De los demás compatriotas, como Beiza, aunque se ha distinguido por su valentía aun cuando pierda, es muy aplaudido. Clemente Saavedra continúa también haciendo méritos.

—Díganos, Quintín — preguntamos — ¿qué idea tiene al respecto, de Firpo? Porque según hemos visto en los diarios neoyorquinos, dice que puede vencerlo al primer round, y ha declarado desafiarlo tan pronto llegue el Príncipe de Gales a Buenos Aires, para realizar allí el encuentro.

—Sí—nos dice—pero ustedes saben que Firpo tiene que hacer méritos para pelear conmigo. Además, si Firpo desea enfrentarme, soy yo el que tengo que elegir el país y ciudad donde nos encontraremos. El querido colega manifestó a Tex Rickard que aceptaría pelear conmigo, si le daban a él el 50% de las entradas, y a mí sólo el 11%... Como ustedes verán, estos deseos de Firpo, son únicamente por el dinero. Nunca me ha desafiado sólo por el placer de reabilitar el título que le arrebaté. Omito también asegurar si yo le pegaría, porque nunca tengo costumbre de asegurar una pelea, como lo hacen muchos. Mi lema es: "tratar de vencer, si mis puños dan buen acierto y mi cuerpo resiste al adversario."

Finalmente, nos habló de que de nuevo se encontraba de colegial en una escuela y que hace poco ha ingresado en unas clases nocturnas, con el fin de aprender inglés. Mi profesora es una hermosa joven yankee que sabe hacer comprender a un hombre de mi cultura, el valor de la lengua inglesa, familiarizando mi oído y mi lengua a los sonidos de este idioma tan poco cultivado entre los chilenos.

Quintín hace emocionado gratos recuerdos de su madre, esposa e hijita, y nos pide que las visitemos a nuestro paso por Santiago. Nos dijo que pensaba permanecer en Estados Unidos todo el tiempo necesario para poder conquistar la gloria que desea y que para su mayor tranquilidad, había dado órdenes para que su familia se fuera a su lado.

Nuestro campeón baja rápidamente del "Aconcagua", mientras el Transatlántico chileno se aleja del puerto. Desde la dársena, Romero alza sus manos, dándonos su despedida y pidéndonos que por intermedio de "LOS SPORTS", hiciéramos llegar sus mejores saludos a sus connacionales.

R. M. S.

(A bordo del "Aconcagua". Nueva York, febrero de 1925).

# ¡DOS AÑOS!

Con este número empezamos el tercer año de vida. Cuando el primer número de "LOS SPORTS" fué entregado a la circulación, no dudábamos que venía a llenar una sentida necesidad y que como tal, esta revista, esencialmente deportiva, habría de ser acogida con interés en todos los círculos nacionales.

Esas aspiraciones y anhelos se han visto realizados ampliamente; y es así como "LOS SPORTS" ha llegado a todos los hogares donde reside un deportista, llevando la nota alegre y novedosa de la escena fotográfica, que fija el presente para formar el recuerdo de las cosas idas; la lección escrita y objetiva del modo más práctico para hacer los ejercicios o rememorando viejas tradiciones que sirven de ejemplo y estímulo a los que recién se inician.

Así han trascurrido dos años. Hoy iniciamos el tercero con más fe que antes, seguros de que nuestra misión ha sido provechosa en bien del fomento de los deportes y esperanzados en que día a día nuevos hogares se han de abrir para recibir a este vocero como el más sano y fiel consejero del deportista de corazón.

# POR LOS DOMINIOS DEL FOOTBALL Y DEL BOX

## Hermosa fiesta del Deportivo Ecuador F. C.—Aficionados boxeriles.



Señoritas que colocaron las medallas a los premiados y directores de la institución.



Durante el desarrollo de la fiesta.

Esta conocida y entusiasta institución que lleva el nombre de la noble y fiel nación hermana, el "Ecuador", ha celebrado dignamente en una hermosa fiesta, un acontecimiento de alto interés deportivo y de significativa importancia para el bizarro elemento que forma la institución: la repartición de los premios a los jugadores obtenidos en la serie llivana de la Liga Santiago, en la temporada de 1924, Copa "Carlos Rochette" y once hermosas medallas.

Reunidos en una pintoresca quinta de la capital, los directores, socios y distinguidas señoritas, se dió comienzo a la manifestación consistente en un hermoso acto artístico-musical, en el que tomaron parte activa y destacada la señorita Olga Barra, que declamó magistralmente delicadas poesías, y la Estudiantina, compuesta por los miembros de este entusiasta Centro.

Terminados los números de música y declamación, se procedió a la entrega de los premios y medallas a los jugadores que forman el cuadro del "Deportivo Ecuador", procediendo las señoritas asistentes, a colocar por sus manos las medallas en el pecho de los agraciados. Este hermoso y significativo acto, dió margen a diversas manifestaciones de entusiasmo de parte de la concurrencia asistente, la que aplaudió largamente la delicada actitud de las señoritas mencionadas. Después de servirse un espléndido buffet, se siguió un animado baile social, que dió especial realce a la manifestación, terminando la fiesta en medio de alegres hurras al Centro, y un sonoro ¡ras! a la revista **Los Sports.**

Asistieron, entre otros, los señores: Juan Sánchez, presidente honorario; Luis Alonso, vicepresidente efectivo; don Oscar de la Barra, entusiasta presidente a quien la institución le debe en gran parte los progresos y éxitos conquistados en la Liga deportiva; y los Sres. J. Toro, B. Silva, R. Ramírez, Eduardo Zúñiga (capitán), Juan Sánchez, R. Espinoza, etc.

Tal ha sido, brevemente comentada, la interesante reunión que el "Deportivo Ecuador" organizó para festejar a sus destacados jugadores y que viene a poner una pincelada más al hermoso conjunto que forman nuestras bizarras instituciones.

DA MONTES.



Grupo general de los jugadores premiados y los trofeos ganados por la institución.

## DESAFIOS DIVERSOS



Emilio Pauly, del Centro Heriberto Rojas.



Julio Vargas. Desafía a Jorge Jouglar.



Andrés Cáceres. Desafía a Oscar Valenzuela.



Elías Romero. Desafía a Erasmo Martínez.

# DON FELIPE CASAS ESPÍNOLA, ANECDÓTICO

**Hacia los dominios de Lucifer.—Una ascensión arriesgada.—Más calor que en Santiago de Chile.—Rostros que parecen jaibas cocidas. — Una pequeña equivocación al tomar el tren. — Conductor duro versus Conductor blando.—Por una cama, diez centavos.—Por fin en la encantadora Venecia.**

### "La cocina del diablo"

—¡En qué quedamos en el número anterior?

—Camino del Vesubio, don Felipe.

—¡Ah, sí, ya recuerdo! Me dirigí a Pompeya; mientras me buscaban un guía y caballos, almorcé en un hotelito, al cual me fueron a cantar "Santa Lucía", que ya había oído en América, pero que en la tierra de la canción me produjo un efecto superior.

"Para ir a visitar el célebre volcán, todos los turistas se hacían acompañar en aquel tiempo (ahora hay funicular), de guías y auxiliares que les ayudaban en la repechada. Listos los caballos, comencé la ascensión, para desmontarme en el punto donde ya no se podían seguir usando las bestias a causa de las dificultades del terreno.

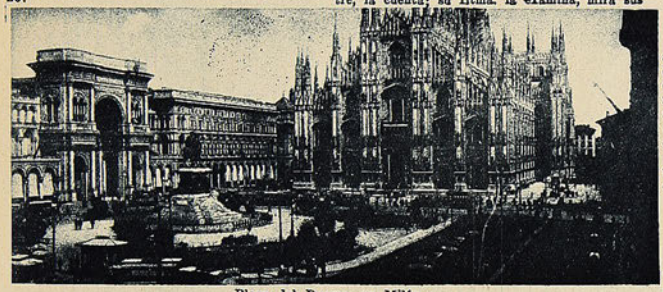

Plaza del Duomo, en Milán.

"Era en esa circunstancia cuando se acercaban al turista ciertos individuos encargados de alquilar literas de cordeles, las que se amarraban a la cintura, entregando al turista el otro extremo, en el cual había un trozo de madera a manera de agarradero.

"Causé, pues, alguna admiración y provoqué algunas sonrisitas irónicas, cuando manifesté mi propósito de ir sólo y sin más ayuda que mis propios pies, hasta el cráter mismo del volcán.

"Y como lo pensé, lo hice. Aunque contra mi voluntad se me vigiló a cierta distancia, pues había el convencimiento de que, apenas me viese en apuros, solicitaría auxilio, si no quería, cual miserable pedruzco, rodar al abismo.

"No rodé. Y no sólo no rodé, sino que me interné en el cráter, "más allá del radio a donde jamás llegara un inglés", según expresión de un práctico de los muchos que se encuentran allí para ayudar a los excursionistas".

—¡Caramba con la audacia! ¡Y si el "apasionado" Vesubio hubiese lanzado un "suspiro" más "ardoroso" que de costumbre?

—Quizá qué habría hecho yo... Más bien dicho, ya calculo lo que habría hecho: una superascensión acrobática con muchos saltos mortales...

—¡Claro que usted no se quedaría a tomar once, dentro de esa caldera de Satanás?

—Cuando los gases medio me asfixiaban, salí de ese antro infernal...

—Dispuesto a secar la catarata del Niágara, seguramente.

—Y el Bío Bío, si hubiero estado a la mano. Tan alta era mi temperatura, que en el sitio destinado a la cara parecía haberse instalado una jaiba cocida...

—Comprendemos... comprendemos... Basta para ello, apreciar el "calor" con que usted recuerda aquel episodio. ¡Y no sufrió usted ningún deterioro físico?

—Ninguno. En mi indumento, sí. Los zapatos y los guantes, de color negro, se transformaron en morado brillante. Pero, ¡qué importaban las pretinchas molestias, ante la emoción experimentada? Cocidos unos huevos en la "cocina del diablo", sin más calor que el natural del suelo, y rociado el alimento con un vaso de "lacrima Christi", me sentí reconfortado. Recogí lava de varias erupciones—un recuerdo—y descendí a pie, igualmente como había subido.

—Después del Vesubio...

—Seguí mi itinerario a través del país, admirando, cada vez más, sus bellos paisajes y sus maravillosas obras de arte. Algunas impresiones propias podría darle sobre las ciudades visitadas, pero tanto han hablado sobre Italia los mejores escritores de la literatura mundial, que a ellos me remito. A ustedes les narraré, lo más breve posible, dos anécdotas:

### Una invitación original...

"Recorriendo ahora a la inversa el territorio, me encontré en el tren con la dignidad eclesiástica N., que había conocido en la Corte Pontificia: ambos nos dirigíamos a Florencia. Su conversación era amena e instructiva, al extremo que el viaje se me hizo corto. Al despedirnos, me dijo que se alojaría en un hotel conocido y me invitó a comer, porque allí era donde se servía mejor. Yo me hospedé en otro hotel que me habían recomendado y que no me pareció inferior. Concurrí a la hora dijada y luego pasamos al comedor. Sabrosa y muy del país la comida que se sirvió; más sabrosa todavía la palabra fácil y erudita del anfitrión. Después del postre, la cuenta; su Iltma. la examina, mira sus monedas, las pone sobre la adición y, como yo hiciera una inclinación de cabeza en señal de agradecimiento, me dice: "¿Qué no tiene dinero para pagar la mitad? Yo le prestaré".

### Para ir a Valparaíso, tomó el ordinario a Chillán...

"Cierto día me había levantado temprano, en Bologna, a visitar su Cementerio y ver, entre otras cosas que llaman la atención, los dos obeliscos inclinados que, mirándose como en son de reto, perpetúan el orgullo y la vanidad de dos familias ricas y vecinas: la una hizo construir el más bajo; y la otra, el más alto e inclinado y de mayor costo.

"Como había tiempo suficiente para dedicarlo a Ferrara, me metí en un tren y llegué todavía a buena hora.

"En el histórico castillo me mostraron un rizo de Lucrecia Borgia, de un rubio hermoso. Al caer la tarde, despaché mi equipaje y tomé pasaje a Venecia, en donde quería entrar en noche de luna, que tal sería la próxima.

"Hecho esto, comí; penetrando a las 8, en la estación de los ferrocarriles.

—"¡Pasajeros, al tren!—grita el conductor.

Rendido por el traqueteo del día, a poco de partir, me quedo dormido...

... ... ... ... ... ... ... ... ... ... ... ... ...

—"¡Bologna!—anuncia un empleado.

—¡Diablos! ¡Pero si yo he tomado el tren para Venecia!—digo para mi capote.

"Explicado el caso, resultó que en Ferrara había dos trenes listos para emprender viaje: uno iba a Venecia; a Bologna, el otro. Y yo había subido al último..."

—Es decir que para marchar a Valparaíso, se encaramó al ordinario que va a Chillán...

—Ni más ni menos.

—¿Y cómo resolvió usted la dificultad?

—Expuse el caso al jefe de estación. Mejor que no lo hubiese hecho, pues éste se negó redondamente a que me condujeran a Venecia con el boleto tomado para Bologna. Le hice ver mi carencia de dinero, cuya totalidad se había ido rumbo a Venecia, metido en el equipaje. Ni por eso.

"Felizmente, para mí, oyó el diálogo el conductor del mismo tren, que iba a volver a Ferrara en pocos momentos más. Me hizo una guiñada. Le seguí. Me introdujo en un compartimento de lujo y... ¡bur!...

### Alojamiento por 10 centavos...

Al llegar a la estación de la cual había salido a las 8, saqué la chauchera, no encontrando en ella más que cincuenta centavos. Di 40 al bondadoso conductor y mis más rendidos agradecimientos. Era la medianoche. No había coches a esa hora y el pueblo estaba distante. No quedaba, pues, otra solución, que emprender la marcha a pie.

—Señor, tenga la bondad de indicarme un hotel,—digo a un caballero, en el preciso instante en que entraba a su casa.

—¿De primera clase?

—¡Oh, no! Por ahora, de cualquier clase...

—¿Ve aquel farol rojo? Ahí hay un albergo.

—Gracias.

"Llego al albergo. Me asomo: una mampara; en segunda, un gran salón lleno de humo y de gente de caras y trajes extraños.

—¡El patrón?

—¿Qué se ofrece?

Muestro mi pasaporte. Y en mal italiano, por supuesto, digo:

—Por diez céntimos, ¿me puede dar una cama hasta la salida del tren para Venecia? No tengo más dinero.

El patrón llama a su socio, quien le oye con atención, me observa y dice:

—Pare un giovane pulito; dèle la cama.

Fuí conducido a un buen dormitorio, en los altos. Di las gracias al patrón, juntamente con los 10 céntimos. Y ya iba a tenderme en el lecho principesco que se me había ofrecido, cuando entra una viejecita y me dice:

—Como el tren sale estando oscuro todavía, baje la escalera y en el último tramo deje la palmatoria, que yo recogeré más tarde.

Agradecí debidamente la atención a la viejita y me entregé en los brazos de Morfeo como un angelo del Dío.

... ... ... ... ... ... ... ... ... ... ... ... ...

En vez de dinero—que no tenía—dejé a la buena anciana, sobre la misma palmatoria, un objeto de poco valor. Y metido en la nieve hasta media pantorrilla, fuí tras los rieles que me dejaron, por fin, en la ciudad de los Dues.

¡Venecia! ¡La poética y nunca bien ponderada Venecia de los canales y de los gondoleros que cantan serenatas a la luz de la luna! ¡Bello panorama!

Dejemos descansar ahí, por ahora, a nuestro entrevistado, en ese ambiente delicioso, mecido a golpes de remo y arrullado por los acordes de las mandolinas...

CARLOS ZEDA.



Las ruinas de Pompeya.

# MOVIMIENTO BOXERIL

## NUESTROS BOXEADORES AFICIONADOS EMPEZARON MAL EN BUENOS AIRES

El sábado empezaron en Buenos Aires las ruedas selectivas para el campeonato Panamericano. Como se sabe, deben competir aficionados uruguayos, argentinos y chilenos. Sin ser un Campeonato Sudamericano, tiene todas las características de esa competencia, desde el momento en que no existe eliminación. Así, el chileno vencido por un argentino, debe competir con el uruguayo. ¿Para qué? Entendemos que es para llenar programa y producir más entradas.

Esta revista combatió desde el comienzo de las selecciones nacionales, esta competencia internacional. No tenía objeto, porque para algo se había hecho un campeonato sudamericano en diciembre y sus campeones oficiales tenían derecho propio para concurrir, como tales, al campeonato de Estados Unidos.

Combatimos la selección nacional por diversas causas fisiológicas y aún anticipamos que los fallos contra los chilenos levantarían protestas de parte de los delegados de Chile. Hasta el momento de escribir estas líneas, todos los veredictos favorables a los equipos del otro lado, han merecido censuras de nuestros delegados.

Veamos las dos ruedas efectuadas antes de entrar en prensa nuestro Semanario.

### Sábado 14

**Peso mosca:** Juan Lencinas, argentino y Juan Rojas, hicieron los tres rounds olímpicos. El fallo favoreció a Lencinas, por puntos. El match fué reñidísimo y, según noticias, merecía un empate.

Estos muchachos harán siempre match reñido. Se merecen. Son excelentes "fighters" y conocen muy bien los secretos del ring. En Chile, cuando sostuvieron los cinco rounds del campeonato, Lencinas impresionó en el sentido de haber sido el vencedor. Si sólo han repetido el match, comprendemos el fallo dado, puesto que era otro ambiente y otros jurados.

**Peso medio liviano:** El chileno Signé y el famoso Héctor Méndez, argentino, mantuvieron en constante nerviosidad al público durante los tres rounds de la competencia desarrollada. El público creía en un fácil triunfo de Méndez, dado sus grandes antecedentes, pero, a juzgar por las noticias del cable, quiso "pasearse" por el ring y casi pierde el tren.

Durante los dos primeros rounds, Signé marcó buenos puntos a su favor y sólo en el tercero. Méndez comprendió la verdadera situación y entró de lleno a la pelea. Consiguió tener en apuros al chileno y quizás fué ésta la única actuación de Méndez para merecer el fallo del jurado. Por lo demás, debemos ser francos: nos ha extrañado mucho la performance de Méndez. También éramos de los que esperábamos su triunfo neto.

**Peso medio pesado:** Guillermo Silva, uruguayo, y Constantino Saffie, chileno, tuvieron a su cargo la competencia por esta división. Dijimos en nuestra edición del 6 del presente, que ni Correa, ni Saffie tenían "chance" frente a Silva. El resultado del match Saffie-Silva, confirma nuestro parecer, pues aunque el chileno le afrontó valiente combate, el uruguayo se clasificó indiscutible ganador.



Guillermo Silva, urnguayo, vencedor del chileno Saffie.

**(Al margen del cable).—En la primera rueda, son batidos: Rojas, Signé y Saffie. En la segunda rueda, triunfa el chileno Caldera sobre Mallona, argentino, pero pierde Grecco con Gallardo. La actuación de los demás. Instrucciones que no alcanzan éxito. Los eternos fallos.**



Francisco Caldera, vencedor del argentino Mallona.

Estos tres encuentros, que fueron tres derrotas para el equipo chileno, dieron principio a las competencias de Buenos Aires. He aquí los resultados generales de la segunda rueda.

### Domingo 15

Más afortunado anduvo el equipo chileno en la segunda rueda. Se esperaba con ansiedad el encuentro Usaveaga-Purcaro. Tanto se había comentado este encuentro, que tenía todas las características del mejor match de la competencia. A última hora se recibió un cable, comunicando que el match se suspendía por haber sufrido una lesión grave el aficionado chileno.

**Peso gallo:** En vez del encuentro anunciado en esta categoría, se hizo el match entre el argentino Purcaro y Miguel Míguez, uruguayo.

El primer round fué equiparado, pero a partir del segundo y en el transcurso del tercero, se hizo presente la superioridad de Purcaro, por cuya actuación mereció el fallo del jurado.

**Peso liviano:** Francisco Caldera y Julián Mallona, chileno y argentino, respectivamente, sostuvieron los tres rounds olímpicos por la división del peso liviano. Fué uno de esos encuentros altamente interesantes. Los argentinos esperaban la victoria del local con seguridad hasta cierto punto lógica. Pero el ir y venir de golpes en los tres rounds, dejó bien claro que Caldera era muy superior al argentino, a quien mantuvo en constante peligro y aún logró hacerlo caer en el tercer round por dos veces. Sólo la campana pudo salvar a Mallona del K. O.

El referee dió la victoria a Caldera. En realidad, no podía hacer otra cosa...

**Peso medio:** El chileno Salvador Grecco y el argentino Manuel Gallardo, lograron llamar la atención con la disputa por la categoría mediana. En realidad, ambos se merecían, a juzgar por las informaciones de los críticos bonaerenses.

Durante el primer round, Grecco llevó un ataque peligroso y arrastró a su adversario hasta los cordeles. Esta acometida de Grecco no sólo desconcertó a Gallardo, sino que asombró a la concurrencia. El segundo round se inicia igual. Al finalizar esta vuelta, Gallardo reacciona y, mediante buenos izquierdos, empata el round.

El argentino, repuesto ya del castigo sufrido, desarrolla toda su violencia durante los cuatro minutos olímpicos, logrando con ello impresionar al jurado al extremo de merecer el fallo.

**Peso pesado:** Las noticias que envían los que están en el ring-side, son críticas para este encuentro. Lo compitieron Victorio Cámpolo, argentino, y Jaime Escobar, uruguayo. Ambos se comportaron, al estar con el cable, como verdaderos principiantes.

El match fué monótono por falta de acometividad y sólo en el tercer round pudo el argentino localizar su derecha que dió por tierra con el uruguayo. Este trató de incorporarse, pero volvió a caer, ahora completamente fuera de combate.

Estas son las dos únicas ruedas, de las cuatro efectuadas, que puede comentar nuestra revista, pues mucho antes de efectuarse la tercera, debe estar en prensa. Dejamos, pues, para el número próximo el total comentario de todos estos encuentros.

### Instrucciones que no alcanzan éxito

Sabemos de buena fuente, que el presidente de la delegación chilena llevaba estrictas instrucciones en el sentido de no admitir otro jurado que el referee único. Sin embargo, esta finalidad no ha sido alcanzada. Entendemos que deben existir razones muy poderosas para hacer competir a nuestros aficionados con fallo de jurado, tribunal que nunca en box ha dado resultados justos.

El jefe de la delegación chilena ha dicho por cable, que una vez en ésta, explicará el por qué aceptó el jurado impuesto.

### Los eternos fallos

Estamos lejos para juzgarlos con entera franqueza, pero si hemos de estar con lo que dice el señor de La Cruz, confesemos que no es de extrañar cualquier injusticia. Nuestras razones las dimos hace algún tiempo en estas mismas columnas. Vemos que, por desgracia, no nos hemos equivocado.

Sin embargo, confiamos aún en la valentía de nuestros muchachos, que en los futuros encuentros harán maravillas en busca de la mejor demostración de que, si bien es cierto, el conjunto es tan sólo discreto, separadamente pueden desarrollar una actuación digna del prestigio boxeril chileno.

V. DEBEZZI C.



Victorio Cámpolo, argentino, seleccionado en el peso pesado para ir a Estados Unidos.

## ¿SE IRA VICENTINI SIN HACER UN MATCH?

Es algo ya casi seguro que Luis Vicentini se irá de nuevo a Estados Unidos sin hacer un match en Chile. Y es lástima, pues aquí se le desea ver actuar con cualquiera de su categoría y aun en otra división. ¡Tanto se ha hablado de sus actuales condiciones boxeriles!

Pero todo tiene el carácter de inútil. El campeón parece no estar para sentimentalismos ni cosa que se le parezca. Piensa mucho en lo que llevara a Firpo a la situación económica de hoy y no echa pie atrás.

—Vicentini, haga un match con Murray—le dicen algunos.

—Bueno—contesta el campeón.—Quiero treinta mil pesos para mí, gane o pierda. Soy el campeón.

Tiene razón Vicentini. El como campeón puede exigir el premio en que estime su campeonato continental, pero si sacamos cuentas, vemos que un match, a base de ese premio, es imposible en nuestros días. Su contendor querrá diez o quince mil; los gastos consiguientes de local, reclame, etc., subirán a diez mil. Total: una de gastos que no cualquiera corre el albur de recuperarlos.

Sería mejor que Vicentini manifestara francamente, que no desea hacer un match en Chile. El conoce este medio y sabe de sobras que, pasado cierto límite, ya no hay nada que hacer. Firpo peleó en Buenos Aires con Mills, por tres o cuatro mil pesos nacionales. Años más tarde, obtuvo más de cien mil con Tracey, aquel paquete australiano...

Pero en Chile no se puede hacer lo mismo. Santiago no tiene la población de Buenos Aires, ni mucho menos. Tampoco se puede cobrar doscientos pesos por un ring de segunda fila. Todo esto debe ser considerado por el campeón Vicentini y comprender que tiene una obligación moral de ofrecer a Chile, que es su patria y que lo ha formado, un encuentro antes de ir a Estados Unidos.

Existe aún otra razón más poderosa para ello y es ésta. Si después de algunas derrotas, vuelve Vicentini de Estados Unidos pidiendo treinta o cuarenta mil pesos por pelea. ¿Qué pediría si tuviera la suerte de obtener el campeonato mundial de su categoría?

Más vale no pensarlo y sí pedir al campeón que antes de ser un astro mundial, ofrezca a los aficionados de su patria un match donde demuestre lo que es en la actualidad. No es posible que sigamos nuestros comentarios con la única base de lo que dicen otros. Debemos formarnos nuestro criterio y poder defenderlo si está tan bueno como dicen, o encontrar razón a las no victorias que sus últimos encuentros en Norte América han acusado.

Murray, Mosca, Contreras y aún Gómez, podrían hacer entrar en juego al campeón, quien a su vez bajaría la puntería en lo que a premio respecta y, en cambio, podría apuntar bien al mentón de estos profesionales.

Es cuanto, por el momento, piensan muchos aficionados y lo hacen público por intermedio de

JOHN BOY.

## LO DE SOTO Y FERNANDEZ

Se había preparado un buen programa para esperar las noticias de Buenos Aires el sábado último, en el Hippodrome.

Los preliminares acusaron encuentros más o menos interesantes y Filiberto Mery con Carlos Soto hicieron dos interesantes rounds académicos.

Raúl Santiago venció por puntos a José Spluga, ante el referee señor de la Barrera. Wady Sedán y Lorenzo Coll, desarrollaron cuatro movidos rounds, al final de los cuales el referee, señor Campusano, creyó oportuno un empate bien recibido por el público. Carlos Merville y Erasmo Martínez pelearon durante ocho rounds en forma que dejó bastante que desear. Hubiera sido un match más lucido, si tan sólo hubiesen hecho cinco o seis rounds. El referee, señor Piñeiro, dió el triunfo a Martínez, por puntos.

Gerardo Soto y Luis Fernández, dos pesos gallos de actuaciones buenas, subieron a continuación al tablado. Tenían que hacer un match a diez rounds ante el árbitro, señor Raúl Matte.

Comenzó la competencia sin mayor interés. Fernández ensayó sus izquierdos en ángulos, sin resultado, y Soto localizó buenos rectos. A medida que el match se desenvolvía, podía notarse la falta de acometividad de Fernández y el poco apuro de Soto en terminar el encuentro.

El público se hizo presente con sus justas protestas, mientras el árbitro con amonestaciones, procuraba que cada adversario se desplegara mejor. Así las cosas, en el transcurso del sexto round, el referee, viendo que el encuentro no correspondía a las escasas espectativas cifradas en él, optó por suspenderlo y no dar un fallo.

El público aplaudió la determinación del referee.

## FILIBERTO MERY

Ha regresado Filiberto Mery, después de haber tenido descollante actuación en los rings de Buenos Aires.

Viene a pasar un tiempo entre nosotros y si no encuentra adversarios, volverá a orillas del Plata. Posiblemente, haga un match con Humberto Guzmán, por la categoría peso gallo.

## JUAN SALAZAR Y HUMBERTO GUZMAN

El aficionado Juan Salazar, de tanta fama en los rings amateurs, ingresa mañana a la categoría de profesionales, haciendo un match con Humberto Guzmán.

Hemos notado que siempre que un buen aficionado ingresa a la categoría profesional, busca como primer adversario a un campeón, o un boxeador de reconocidos méritos. Luis Fernández, Antonio y Melo Parissi, y tanto otros, han hecho lo mismo. La mayoría han fracasado por no seguir la ley natural de selección.

Salazar hace lo mismo. Si bien es cierto, Guzmán debe subir de peso para su match con Salazar, no menos cierto es que en otras ocasiones ha demostrado ser todo un campeón de la categoría gallo.

Hecha esta pequeña introducción y ya que el contrato está firmado, declaramos que este encuentro puede resultar interesante, pues Salazar es un buen peso gallo, rápido, acometedor y valiente. Sólo ha perdido en manos de Usaveaga, y con Guzmán pondrá en juego sus excelentes cualidades. Es un match recomendable para quienes gustan de encuentros plenos de acometividad y de la actuación de un buen amateur frente a avezado profesional.

## EDUARDO CUITIÑO EN BUENOS AIRES

Eduardo Cuitiño, el aficionado que tanto diera que hacer a Usaveaga y venciera a unos cuantos de su peso y categoría, nos escribe desde Buenos Aires, manifestándonos se encuentra listo para sostener en los primeros días de este mes un encuentro con Osvaldo Morel, campeón argentino.

Nos expresa a la vez que está bien entrenado bajo las órdenes de John Walter y que cuenta con muchas simpatías en la capital bonaerense.

Le deseamos toda clase de éxitos.

## EL BOXEO EN LOTA

En Lota se está desarrollando con mucho entusiasmo el arte boxeril. Hemos recibido correspondencia de aquel punto, donde se nos detallan las actividades del centro "Quintín Romero Rojas".

"El directorio que regirá los destinos de este Centro en el presente año, es el siguiente:

Presidente honorario, señor José Dillinger; presidente efectivo, señor Aurelio Quiroz; vicepresidente, señor Julio Burboa S.; tesorero, señor Gustavo Valenzuela; subtesorero, señor Enrique Peña M.; secretario, señor Ernesto Camú R.; prosecretario, señor Antonio Espinoza; directores, señores: Plutarco Muñoz, Heriberto Campos, Wolfango Melgoza, Rodolfo Pinto y Esper Premier.

Este centro cuenta con los mejores aficionados de la localidad, entre ellos se destacan Plutarco Muñoz, el fuerte peso liviano; el peso pluma, Wilfango Melgoza y los pesos mosca y gallo, Gilberto Venegas, Enrique Peña, Julio Martínez y Pedro Larraín.

## BOX EXTRANJERO

**En 33 segundos Maresca fué vencido por Harry Mastone.**

Un serio contratiempo acaba de sufrir el púgil uruguayo Alfredo Maresca, en la Unión, frente al mediano americano Harry Brantone, que lo venció por K. O., en el primer round.

El encuentro tuvo una duración de 33 segundos.

Con este contraste puede darse por terminada la carrera de Maresca en el país de los "rascacielos".

**Thomas, se clasificó campeón mediano en España**

En Madrid se midieron por el campeonato de peso mediano de España, los profesionales Thomas, campeón de Cataluña, y el campeón de las Iberas, Castilla.

El encuentro en los doce rounds que duró, fué reñido y parejo, evidenciando Thomas una breve superioridad, siendo declarado vencedor, obteniendo por lo tanto el campeonato de su categoría.

El campeón inglés de peso "welter" Billy Wells, se midió en San Francisco con Jack Britton, ex-campeón mundial de su categoría.

El encuentro era a diez rounds, durante los cuales el campeón inglés demostró la suficiente superioridad como para que el jurado le otorgase el triunfo.

**El campeón de peso pluma del Canadá fué vencido por K. O.**

Una de las más interesante peleas de anoche, fué la de Kid Roy, quien había tenido hasta ahora el título de campeón de peso pluma del Canadá, con Danny Kramer.

Con general sorpresa, Kid Roy fué puesto K. O. al octavo round, por Kramer.



Luis A. Concha. Desafía a Berbelegua.



Johnston González, con su esposa e hijita. González Desafía a Duque, Suárez y Murray.

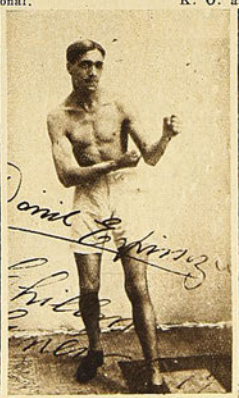

David Espinoza, campeón peso pluma de Chillán, que el 18 del presente fué sometido a una difícil operación.

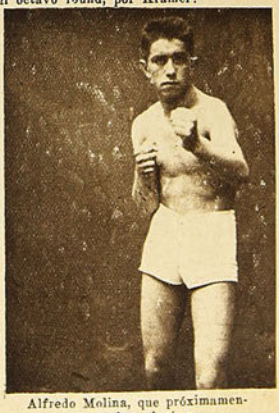

Alfredo Molina, que próximamente vuelve al ring.

# RASGOS INTERESANTES DEL CLUB, SPORTS FRANCES

Desde la magnífica sinfonía del ambiente deportivo, suben gritos soberbios del alma, síntesis airadas y gentiles de los sentidos maravillados ante la contemplación de anhelos que desean una mejor conformación.

¡Pero no todos son encantos! El sendero no está libre de escollos, y siempre la nave guiada por manos expertas va, raro es decirlo, pero sin quererlo, a las costas plenas de rompientes donde cantan ufanas las sirenas de un torpe pesimismo.

Todas estas ideas acuden en tropel a nuestra mente al esbozar la vida entusiasta, siempre laboriosa e inteligente del "Club de Sports Francés", corporación germinada al calor de ideales que bullían incesantemente entre el elemento deportivo de la viril colonia francesa, que buscaba una oportunidad como dar libre vuelo a sus interesantes manifestaciones de vida al aire libre.

¡Y es paradojal! Un ambiente cálido, de plena actividad, al lado de un algo anhelado mejor, pero que es una vida estéril.

Dos corporaciones experimentaron la crudeza de la formación de la nueva entidad: "Royal" y "Sportivo Italiano", pero era necesario: poseían en sus filas a elementos que no eran de su amaño deportivo.

El 9 de mayo se formaba un directorio provisorio, después de activas gestiones preliminares de René Manieu, Francisco Duchesne, Juan Caillaux, Luis Manieu y Mauricio Manieu.

Fué encomendada la labor a Francisco Duchesne, secundado por los viejos ciclistas: Julio Hamel y Henri Gontier, además de Juan Pagola y Humberto Bellet.

La formación de esta colectividad debía despertar un enorme entusiasmo en la colonia, y no faltó quien insinuara la idea de adquirir un terreno deportivo, con sus anexos de campos escolares, juegos infantiles, deportes femeninos; pero estas bellas finalidades permanecen adormecidas,—nunca olvidadas—intertanto se consolida la situación económica de la corporación

La 4-a Compañía de Bomberos sirve de sitio de reunión a importantes asambleas, en las cuales, en cada oportunidad, se ventilan materias que tienden a crear una institución de profundo arraigo, además de los ya adquiridos.

### Deportes que se cultivan

Su finalidad primordial es el ciclismo, con algunas ramas como el football, atletismo, tennis y todas aquellas que sean necesarias a medida que vaya incrementándose el número de socios.

En cuanto al ciclismo, cabe mencionar a los aventajados campeones: Felix Fourey, Francisco Juillet, Edmundo Maillard, Edmundo Fourey y los hermanos Bellet, que en sus brillantes presentaciones demuestran condiciones físicas nada comunes.

En lo que al football se refiere, su primer equipo es formado por jugadores novicios, y la temporada última la dedicó a un completo entrenamiento a cargo de un competente profesor de educación física, con el propósito no de formar campeones destacados, sino de construir deportistas sanos de alma y cuerpo: la verdadera finalidad de los deportes conscientemente cultivados.

En las pocas oportunidades que sus hombres midieron fuerzas, demostraron homogeneidad en el conjunto. Se enfrentó con los "maestros" de La Unión Deportiva Española, eleven inferior, y el resultado evidenció unidad y entusiasmo. Esto los ha inducido a solicitar filas en la Asociación de Football de Santiago, entidad dirigente a la cual estiman de mejor organización y fuerzas técnicas.

Y no se puede olvidar al atletismo, que tiene un fuerte arraigo en la colectividad. Muchos son los componentes del Sport Francés, que a diario ponen a prueba su recia musculatura, más por hacer deporte que por adquirir condiciones de campeones.

Estimá rasgos generales, y pasando a los detalles más esenciales.

### ¡Son deportistas de verdad!

En el rubro consignamos esta frase, porque después de la declaración de principios consignada en el resumen anterior, no quedará en la mente de cada deportista la menor idea sobre pretensiones ridículas. ¡Nada de ello!

El Club Sports Français, al decir de sus dirigentes, y por las demostraciones que a diario se reciben, fué fundado para hacer deporte sin buscar las ostentaciones de la gloria, ni rehuir las manifestaciones de simpatía que se haga a sus componentes.

¡Y es raro, dentro del ambiente actual! La teoría de: Mens sana in corpore sano", es puro idealismo; a diario vemos cómo se destruye esta frase para ceder su paso a la más vana de las jactancias, y cada cual busca el atalaya que le indique un horizonte para una figuración.

No es el honor de llegar primero a la meta para recibir como premio una medalla u objeto de arte, ni para recibir aplausos, no; muy lejos de eso. Es el ideal ferviente de poseer condiciones físicas capaces de poner a raya a las pretensiones de los demás, sin hurtar una victoria, sino de ser más fuerte.

**Ciclismo, football, atletismo, esgrima y todas las ramas deportivas.—Son deportistas de verdad.—Demostraciones técnicas: en un día, de ocho carreras, obtuvieron la victoria en siete.—Un amplio programa deportivo, social y de beneficencia. —Tres victorias brillantes en jornadas de fondo.—El Club Sports Francés es ardiente paladario de la unificación ciclista. — "El deporte debe constituir ambientes en cuyos altares se quemen los perfumes de todas las florestas".**

### Una organización sólida

A los pocos días de su fundación, y por razones que no tienen atingencia con la organización superior, reconocieron filas en la Asociación Ciclista de Santiago, entidad jefe metropolitana que se formaba para servir los intereses de el Estadio "Santa Laura", y propagar el deporte ciclista.

Los señores Francisco Duchesne y Francisco Juillet, delegados y voceros autorizados de la colectividad, han sabido llenar su misión, más por entusiasmo que por interés a la figuración.

El directorio provisorio, con raras modificaciones, sigue hasta la fecha manejando el rumbo de la institución, con el aplauso unánime de los socios.

La Unión Deportiva Española dió término a la construcción de su Velódromo en el Estadio de "Santa Laura" y solicitó la cooperación eficaz de todas las secciones de la Asociación para la inauguración de la pista.

El 15 de junio, el Sports Francés lució sus colores en forma clarividente, con sus fervientes adalides: hermanos Bellet, hermanos Fourey, Maillard y Juillet. Todos ellos lucieron su camiseta de jersey blanco con su último "Chanteclair" en el pecho.

¡Y cantó claro!

Alberto Benítez, que llegaba a la capital luciendo una hoja de servicios envidiable, rindió sus posiciones en la Americana por equipo, ante el tren formidable de Félix Fourey, que dió caza al puntero antes que el lote desembocara en el codo final.

### Un programa deportivo y social

Además de los actos deportivos mencionados y de los que enunciaremos más adelante, cabe recordar la inauguración del chalet del club, ocurrida el 19 de diciembre próximo pasado, con una fiesta deportiva y social que dejó recuerdos imborrables entre los que concurrimos.

Por la mañana se desarrolló un torneo de atletismo, football; después un acto emocionante para terminar con un torneo de ciclismo interesante.

La prensa aplaudió estas iniciativas que dan mayores comodidades a los corredores, y cabe recordar que "Le Courrier" y "La Patrie" lanzó a vuelo las campanas del elogio para sintetizar sus aspiraciones de que estas hermosas demostraciones continuarán siendo verificadas.

Banquetes, fiestas de diversa especie, cuentan con el entusiasmo y la participación de los socios del Sport Francés, que no desperdician oportunidad para exteriorizar sus verdaderos ideales.

Un programa completo digno de emulación.

De visú recordamos el banquete ofrecido en honor de los vencedores de diversas jornadas ciclistas, en julio de 1924, al que asistió el elemento más genuino de las filas francesas, además de dirigentes de todas las ramas ciclistas de la capital.

Y no podemos olvidar las excursiones de toda especie, efectuadas a los alrededores de la capital, y que siempre cuentan con la participación de los hermanos Fourey, de quienes "LOS SPORTS" ha vertido expresiones muy justicieras por sus actos deportivos.

Más de un centenar de socios tienen aspiraciones muy culminantes y desean ver a la entidad en el sólido pedestal que le corresponde.

### Un amplio programa deportivo

Constituída la Asociación, se elaboró un interesante calendario que se movió activamente en el Velódromo ibero.

Tuvieron sobradas oportunidades los socios del "Francés" para demostrar que muchos de sus elementos no tienen serios rivales entre las filas de esa entidad dirigente. Maillard, los hermanos Fourey, Juillet, los Bellet, pusieron a raya a los demás competidores, y no era raro vaticinar un resultado cuando los competidores se alineaban en el punto de largada.

En celebración del 14 de julio, se verificó el 20 de ese mismo mes, una jornada deportiva interesante, con la concurrencia del Ministro de Francia, Excmo. señor Henry Hoppinot; ese día la colonia francesa se vistió de gala, y el escenario de la reunión lucía sus mejores adornos, ofrendados en homenaje a una efeméride de la patria del eminente Pasteur.

¡Gloria! Solamente la cuarta carrera fué adjudicada a un competidor extraño al Francés, pero las siete pruebas restantes demostraron las extraordinarias condiciones físicas de los adalides franceses.

### Tres victorias brillantes

El 2 de noviembre se corrió la gran prueba



El equipo de corredores de la entidad: los hermanos Bellet, cierran el grupo de Félix y Edmundo Fourey, Francisco Juliet y Edmundo Maillard.

"las 10 horas", por equipo de dos corredores. El Sport Francés contribuyó con dos formidables equipos: Maillard-Fourey y Juillet-Bellet.

Y nuevamente: ¡gloria! 310 kilómetros, 200 metros, fueron recorridos por el primer elenco, logrando aventajar a sus rivales hasta por dos vueltas, demostrando en los períodos finales aquilatar condiciones físicas suficientes para repetir la contienda.

Luis Bellet, inteligentemente entrenado por Juillet, se cubrió de laureles el 16 del mismo mes, venciendo holgadamente en los 50 kilómetros detrás de moto. El tiempo de 1 hora, 5 minutos, revela la potencia del puntero y el "demarrage" formidable de los instantes más culminantes de la jornada.

En diciembre del último año, el día 25, Félix Fourey y Edmundo Maillard, accediendo a una gentil invitación de los porteños, liaron sus bártulos y se encaminaron a Valparaíso a conquistar nuevas glorias.

¡Y es que también los laureles requieren renovación! ¡Quizás otro aires!...

El recorrido de Santiago fué mejorando en 454 metros, en las "10 horas", obteniendo una victoria [illegible] invitados, que la prensa del vecino puerto narró entusiastamente. Y quizá el resultado técnico se hubiera mejorado notablemente, pero ocurrieron algunas incidencias en el curso de la séptima hora que lo impidieron.

### Benefactores de la Colonia

¡Y no son avaros!

El 26 de junio verificaron en el Estadio "Santa Laura" una interesante fiesta ciclista, de cuya entrada bruta desglosaron el 50% para la Sociedad de Beneficencia Francesa, a pesar de los ingentes gastos, y que sabemos les dejaron cuantiosas pérdidas.

Saben hacer deporte, sin descuidar las afinidades de un bien entendido patriotismo: ayudar a las instituciones de beneficencia de la Colonia, que solicitaron su cooperación para salvar una situación difícil.

El deporte no es tan sólo el cultivo físico e intelectual; tiene arraigos sociales de interesantes relieves.

### Ante el problema ciclista

Nuestros lectores saben que en numerosas oportunidades se han tendido hermosas redes para que la unificación sea una pronta y bella realidad; mas, estas buenas intenciones han encontrado serios escollos.

En el seno de la Asociación estas ideas tienen un marcado arraigo; pero por razones que el patriotismo nos impide callar, no han encontrado la solución que debieran.

En este sentido el Sports Francés tiene adoptada claramente su línea de conducta; desea la fusión ciclista, pues están convencidos dirigentes y asociados, de que es la única manera de fomentar el ciclismo, y el modo más práctico para mejorar técnicamente la representación chilena a contiendas internacionales.

¡Y quién lo duda! Es un desafío que hacemos a quienes pretendan significar lo contrario. Si no puede caber en cerebro alguno la idea de que en contienda perenne haremos deporte. ¡Profundo error!

Francisco Duchesne, el inteligente y activo presidente, agita con calor sus manos, cuando recuerda las triquiñuelas del ambiente. ¡Es el más ferviente adorador de la unificación, pero sus iniciativas personales encuentran oposición entre los que no son deportistas, sino meros buscones de atmósferas que con su sólo contacto infestan!

¡Cuántas veces hemos divisado su silueta erguirse indignada ante demostraciones de incultura moral, para anatematizar la fusión!

¡Y con nosotros dice: allá ellos!

---

El ambiente no está envenenado del todo. Surgirán los dúctiles relapsos de renovación, y todos entonarán el canto solemne, cántico que llegará hasta lo más hondo del alma ciclista, cuando traspongan las nevadas cordilleras representaciones extranjeras que llegarán a disputarnos en tierra propia los lauros de la victoria!

Entonces se alzarán las manos para pedir lo que en todas las mentes está: ¡la unificación!

¡El deporte debe constituír ambientes en cuyos altares se quemen los perfumes de todas las florestas!...

TONOBAR.



El equipo de football del Club Sports Francés.




# JUEGOS FLORALES DEPORTIVOS

Una iniciativa digna de elogio es la del "Centro Jorge Matte", al auspiciar los Juegos Florales Deportivos, para premiar al poeta que haga el elogio del músculo ágil y fuerte, dirigido por una inteligencia cultivada y sana.

En estos tiempos de "ultraísmo" y "dadaísmo", cuando los poetas cantan a las invisibles ondas del Broadcasting y a las ondulantes caderas de la chica del Batacián, no es de admirarse que se propongan como fuentes de inspiración, la habilidad física y la fuerza muscular, ya que son ellas una de las cualidades más resaltantes de nuestra raza.

Al través de la febril actividad de nuestra civilización, en la cual la lucha por la vida tiende a secar en el corazón humano el vivo manantial del idealismo, es grato ver que aun hay hombres amantes de la belleza y del ritmo, que desean hacer revivir las bellas épocas de la legendaria Olimpia.

La cuerda épica, adormecida en la lira de nuestros poetas, ha de vibrar seguramente, con heroicas vibraciones, y sus notas marcarán el compás de los juegos y ejercicios con que la raza estimula su desarrollo y su pujanza.

Y como en las épocas clásicas, no ha de faltar un vate, cuyas estrofas, volando en alas de la inspiración, atraviesen las edades y lleven a los hombres del futuro, la historia noble y sencilla de estos hombres del presente, que ajustaban su vida a ese sabio lema de: "Mens sana in corpore sano".

Ya nuestro poeta Víctor Domingo Silva, ha dedicado una de sus más bellas composiciones al elogio de nuestra viril juventud, exclamando:

"Poeta de la Raza, ¿no he de cantar tu empuje,
oh, Juventud?... Mis versos, en los que el odio ruge
y la tristeza llora y hasta suspira el ruego,
quisieran ser de bronce, quisieran ser de fuego,
para que así escucharas el poderoso alerta
con que te van mostrando, soberbiamente abierta
la senda, que a lo largo del tiempo y de la historia
debieras hollar siempre, para tu propia gloria!"

Esperamos que siguiendo las huellas de este entusiasta cantor de nuestra raza, veamos surgir bellas estrofas, dignas de tan hermoso tema.—BENJAMIN OVIEDO MARTINEZ.



El equipo del "Wanderers" vencedor del "Everton", por 3x0.



Berndt, arquero del "Everton", rechaza un fuerte tiro.



Palma, arquero del "Jorge V", con su calma habitual, rechaza un formidable tiro a su arco.



Ferroviarios I Zona.

## SE INICIA LA FOOTBALL E

**Wanderers-Everton.— viarios I Zona-Chile-e mercial-Tracc**



Los capitanes del "Wande bitro



Cuadro Tracción y Maestranza, que venció por 1x0 al Instituto Comercial.



Durante el desarrollo del match Chile-Argentina con Ferroviarios.

Los wanderianos presionan al campo enemigo.

Los jugadores del "Jorge V" y "La Cruz", al presentarse a la cancha, lanzan los h rras de estilo.







Hill, del "Wanderers", salva su arco con un fuerte puñetazo.



El equipo del "La Cruz", vencedor del "Jorge V", por 2x0.

# TEMPORADA DE
# N VALPARAISO

**La Cruz-Jorge V.— Ferro-
rgentina. --- Instituto Co-
ón y Maestranza.**



s" y del "Everton", con el ár-
r Reginatto.



Equipo Chile-Argentina, que empató a cero goal con los Ferroviarios.



El coloso Berndt, del "Everton", es llevado en brazos por sus ad
miradores.



Durante el encuentro del Instituto Comercial con Tracción y Maestranza.



Cuadro del Instituto Comercial.

Los wanderianos saludan su triunfo.

El guardavallas del "Everton", desde el suelo baraja un formidable cañonazo de lo
verdes.





# La final de las competencias de Polo por el Trofeo "G. Bushell", en Valparaíso.



Equipo "Los Golosos", ganadores del trofeo "Bushell".



El equipo "Miraflores" que actuó con brillo defendiendo sus colores.

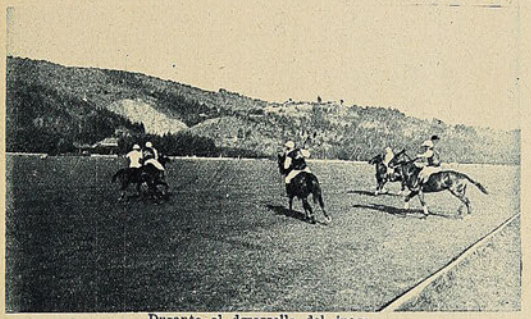

Durante el desarrollo del juego.

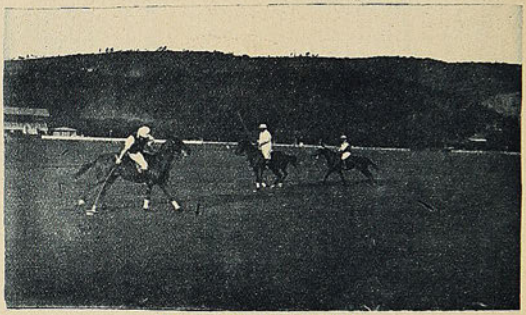

Otro aspecto de las partidas.



Una arriada rápida.



Parte del público asistente al encuentro.

Ultimamente se ha realizado en las canchas del Valparaíso Polo Club, la final por el trofeo C. Bushell entre los equipos "Los Golosos" y el "Miraflores", venciendo el primero por 11 puntos contra 9. Una gran concurrencia asistió a presenciar este interesante encuentro



Otro aspecto de la cancha.



Grupo de familias.

# LOS DEPORTES EN CONCEPCION

## LA CARRERA CICLISTA CONCEPCION - PENCO. --- FOOTBALL

El domingo pasado se efectuó, bajo los auspicios del Club Ciclista "Concepción", la carrera ciclista "Concepción-Penco".

La prueba mencionada había despertado, en esa ciudad, un enorme entusiasmo y fué así como se inscribieron para participar en ella aficionados de los siguientes clubs: Centro Deportivo Ferroviario "E. Letelier", Arauco F. C. y los más destacados aficionados del club organizador.

A las 14 horas tomaron colocación detrás de la huincha de partida los siguientes competidores: Emilio Carlin, Héctor Puentes, Inocencio García, Eugenio Borlando, Juan Anfossi, Israel San Martín, Juan Rubilar, Arturo Sanhueza, José Miguel Mellado, Teodoro García, José Decarli y Antonio García.

El juez de partida, señor Humberto Ramírez Freire, cronómetro y revólver en mano, a las 14.20 h. dió el primer disparo, partiendo los competidores según el handicap indicado por los miembros de la comisión del club organizador.

El público, que en gran cantidad se había agrupado frente a la imprenta de "El Sur", local de la partida, se comenzó a retirar haciendo variados comentarios acerca de cuál o tal favorito que sería el vencedor; otros en autos y algunos del club se dirigieron a la estación para tomar el tren al vecino balneario.

Como punto terminal de la prueba se había fijado la cancha de football de Penco, en la cual se había dado cita un público numerosísimo, que mientras se acercaba la hora de llegada de los ciclistas, se había entretenido en presenciar un partido de football.

De repente se sintió en la cancha el anuncio "de ahí vienen", se suspendió el partido de football y todo el público corrió hacia la puerta de entrada a la cancha.



José Mellado, vencedor de la carrera Concepción-Penco y los que terminaron la prueba, hasta el 5.o lugar

Abriéndose paso entre la numerosa concurrencia, hizo su entrada triunfal el N.o 11, correspondiendo este número al aficionado socio del Ciclista Concepción, José Mellado; con aplausos y vivas al vencedor, éste descendió de su máquina y luego fué rodeado del público que quería ver desde cerca las consecuencias del viaje del joven atleta.

Segundos más tarde hicieron su entrada los chicos Puente y Charlin, que se les habían dispensado 8 minutos de handicap; lo mismo que al primero, fueron recibidos en medio de atronadores aplausos, y así comenzó a llegar el resto del lote.

La carrera se realizó sin ningún contratiempo, salvo uno pequeño que le imposibilitó la máquina al secretario del club, don Francisco Borlando, que tuvo que efectuar el recorrido con la máquina a cuesta, acto que le fué premiado con una artística medalla de plata, como estímulo, pues, como se ha dicho, cumplió la mayor parte del recorrido a pie.

El jurado, compuesto por el primer alcalde y comandante de policía y otras autoridades de Penco, hizo entrega a los vencedores de las medallas a que se habían hecho acreedores según el orden de llegada. Especialmente fué felicitado el vencedor, joven de unos 17 años, cuya performance de 41 minutos en que remató la prueba, es por demás recomendable y de grandes esperanzas para el ciclismo penquista.

Felicitamos a los dirigentes del club organizador de la primera prueba del año y finalizada con todo éxito y, en nombre de esta revista, obsequiamos un premio para cualquiera otra prueba que organice.





En Penco un grupo de los participantes posan para nuestra revista.





Primer equipo del Club Deportivo Chilian Cinema Corporation de Concepción, que tal vez ingrese a la Liga Penquista.



Segundo cuadro del mismo club

# EN EL AUTÓDROMO DE LOS ANGELES

## EL DRAMA DEL AUTOMOVIL N.o 3

(Traducido especialmente para "Los Sports")



Tres campeones de Beverly Hill: Ralph de Palma, Joe Boller y Milton.

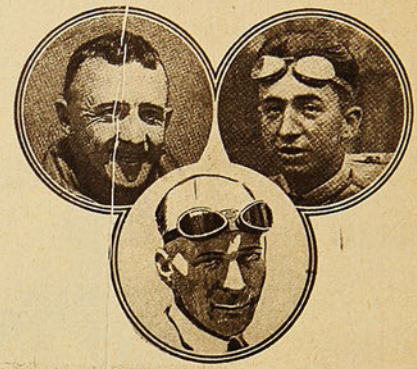

Otros tres especialistas: el demonio Murphey, Hill y Hearn.

La pista del autódromo forma un círculo de más o menos dos kilómetros, soportado por una construcción de vigas macizas.

Los virajes son muy inclinados; en ciertos sitios la diferencia de nivel es de 10 metros, tres veces ha sucedido ya que los corredores que han tomado mal la vuelta se han escapado por la tangente a ciento ochenta kilómetros por hora, han desbordado la pista y han emigrado al vacío con su coche transformado en máquina volante. Se pretende que después de haber descrito un trayectoria naturalmente parabólica, han vuelto al suelo a plomo sobre sus cuatro ruedas sin averías apreciables. Estos milagros no se realizan sino que en el Nuevo Mundo.

Es necesario darse cuenta que se cuentan en Norte América dieciocho millones de automóviles y el Estado de California es el que posee mayor cantidad con respecto al número de habitantes. Todo este tráfico se desarrolla sin el menor tropiezo, sin gritos, a lo largo de las rutas asfaltadas en que patrullan agentes en motocicletas. Sobre la pista, frente a las tribunas se preparan y se alinean los coches blancos para los H. C. S., castaños para los Miller, amarillos para los Durant.

Se admira el coche Duesenbery enteramente niquelado que conducirá Joe Boyer, el corredor millonario. Son coches de una plaza. A su alrededor están los campeones. Nurphy, que ganó el circuito de Mans en 1921, especialista de Beverly Hill, que parte gran favorito; Hearn, De Palma, Milton y Cooper.

Todos están pálidos y graves. Lo contrario sería sobrehumano: doce en una pista estrecha en que cada segundo representa un salto de 50 metros, en que un centímetro de desvío en el volante representa quince pies; donde el estallido de un neumático puede provocar la volcereta y el patinaje es mortífero. Es una carrera al abismo y ningún aviador puede comparar sus peligros al riesgo incesante y múltiple que van a afrontar los corredores durante dos horas.

El juez hace alinear los coches de a dos en el interior de la pista.

Un vasto palco, al centro, contiene la aristocracia de Hollywood, representada por las augustas personalidades de Mary Pickford, Douglas Fairbanks, Charlie Chaplin y Cecil de Mille, con ellos se encuentra Mac Adov, yerno del Presidente Wilson.

Uno de los primeros conductores, el número 3, en un Durant, parlamenta con el "starter" que parece acceder y parte como una tromba. Diez segundos más tarde, el largo huso amarillo aparece apenas visible y ya la curva del circuito lo lleva hacia la derecha; sus dimensiones aumentan, surge el viraje y vuelve hacia el punto de partida, sin haber disminuído la velocidad. Todos experimentan la sensación de una trágica amenaza, previendo que pueda producirse una catástrofe, porque la ruta en la parte de abajo se encuentra obstruída por los vehículos que van a partir y hay gente que circula en todas direcciones.

Ha debido tomar una resolución: evita el grupo de automóviles y trata de pasar por arriba, haciendo zig-zags audaces entre los peatones, al principio llenos de estupor pero después conscientes del inmenso peligro. Uno de ellos, tocado por uno de los resortes de adelante, es precipitado como una flecha contra el borde de las tribunas; el conductor tuerce en sentido opuesto, y entonces vuelca por la espalda a un fotógrafo que lanza por el aire a veinticinco pies y que vuelve a caer con estruendo junto con una lluvia de restos de su aparato.

Un poco más lejos el automóvil puede ser dominado y después de un violento giro se inmoviliza. Clamor general, gritos de mujeres que se desmayan. La muchedumbre se aglomera alrededor de las víctimas. Un instante después el anunciador grita con su megáfono: "Un hombre está a punto de morir y pide un sacerdote. ¿Hay un sacerdote entre la asistencia?"

Surge un clérigo que salta rápidamente las gradas y a cuyo paso se abre la multitud.

El cortejo de coches se vuelve a formar, partiendo a pequeña velocidad.

Minton y Cooper, que conducen con todo brío se sobrepasan mutuamente sin poderse separar. A quinientos metros vienen Hill, Murphey y Hearn.

Al pasar se sienten como gigantescos moscardones que roncan en una vertiginosa agitación del aire.

Se tiene la impresión que Milton se ha desconcertado por el ataque de Murphey. En efecto, a la vuelta siguiente se desliza en el viraje, el coche se escapa y aún cuando disminuye la velocidad atropella un puesto de aprovisionamiento y lo demuele en medio de un nuevo pánico. Su coche está averiado y abandona la carrera.

Las muertes que ha hecho el automóvil amarillo son un rico petrolero de Kansas City, Mr. Wade, propietario de uno de los automóviles que toman parte en la carrera y el otro, H. Hughes, repórter fotográfico de Los Angeles. La última placa registrada por el muchacho y que se encontró intacta en el "chassis", fué justamente la del coche número 3 que lo había enviado al imperio de las sombras.

Hill, que lleva gran avance sobre sus competidores, obtiene la victoria. Se registró para el vencedor una media de 120 kilómetros por hora, mientras que el tiempo de Murphey del año último sobrepasó los 123 kilómetros. Ciertamente el principio dramático de la prueba ha debido influír en la moral de los conductores y les ha impedido empujar a fondo el acelerador.

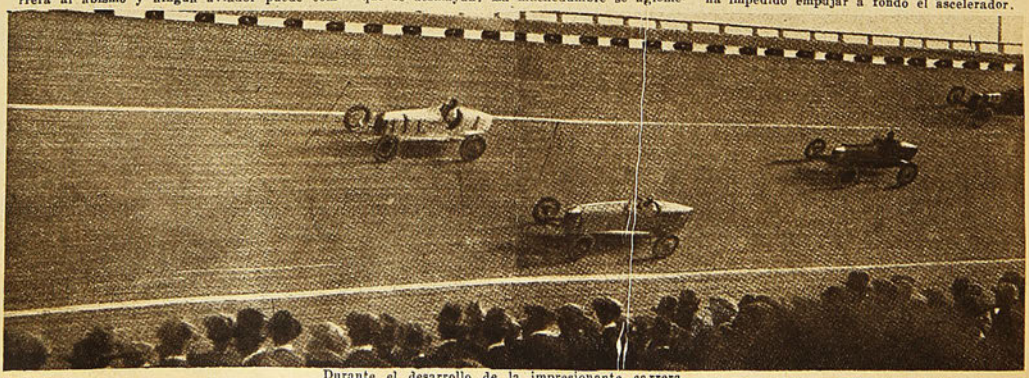

Durante el desarrollo de la impresionante carrera.

# EL ESTADIO FERROVIARIO DE LA II ZONA

## SE INAUGURO EL SABADO ULTIMO



Don Carlos Valenzuela Cruchaga, jefe de la Sección Bienestar del Personal, leyendo su discurso.

El sábado se efectuó la inauguración del Estadio que la Asociación Deportiva de la II Zona de los Ferrocarriles ha instalado en la Estación Alameda.

Se trata de un pequeño campo donde, gracias a la iniciativa de personas entusiastas, se ha construído una buena cancha para tenis y otras para carreras pedestres. Se le dotará más tarde de las comodidades necesarias para los demás juegos al aire libre. La fiesta deportivo-social tuvo caracteres de especial solemnidad, siendo honrada con la presencia del Ministro de Vías y Obras Públicas, altos funcionarios de la Empresa y distinguidas familias. Nos es grato dejar constancia en estas líneas del especial interés que ha puesto en la construcción de este Estadio el ingeniero don Jorge Bañados, a cuyo cargo han estado los trabajos ejecutados. Es de esperar que con la cooperación ofrecida se pueda terminar la instalación de este campo, llamado a prestar positivos servicios al personal ferroviario.



Don Ruperto Murillo, en el acto inaugural, se dirige a la concurrencia y deportistas.

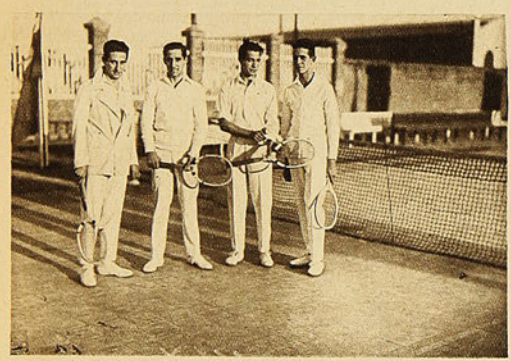

Los hermanos Torralva, Guillermo Fener y Carlos Doren, que jugaron un lucido partido de dobles



Durante el encuentro de box



El Ministro de Vías y Obras, señor Mardones; el Director General, señor Schmidt; el Administrador de la II Zona, señor Labra; y los señores Valenzuela y Carvajal



Parte de la concurrencia que asistió a la fiesta

# Las actividades del Club de Deportes "Serena" de Valparaíso

## SU PRESIDENTE, DON LESME SUAZO, HABLA SOBRE FOOTBALL, NATACION, WATER-POLO, ETC.

—¡Don Lesme?

—Suazo, a sus órdenes.

—Usted como presidente del Serena nos puede suministrar importantes datos sobre las actividades de la muchachada, algo relacionado con el football, otro poco de water polo, y así sucesivamente. ¿No le parece? Usted todo lo observa y comenta, a pesar de que parece quitado de bulla.

—De lo único que les puedo hablar es del Serena, de mi club y de mis muchachos.

—¿Cuántos muchachos tiene?

—La mar... pues no me refiero a los míos, sino a los socios del club.

—No se enoje.

—Si no me enojo.

—Un poco de historia de su popular institución.

—Poco tiempo después de haber sido fundado el Serena F. C., ingresó a la Asociación Cuba, donde tuvo una actuación de primer orden, captándose prestigio y cariño. En 1910 entró a figurar en la Liga Magallanes, tocándole medirse con clubs como el Capitán Prat, Chacabuco, Chile Wanderers, Caupolicán, etc., todos de mucha fama por sus buenos equipos. El año 1912 se retiró de esta prestigiosa colectividad para afiliarse a la Liga Viña del Mar, pues los socios del Serena no estaban en condiciones de gastar dinero en los continuos gastos de movilización. Después de haber competido por espacio de cinco años en la división máxima, se vió en la dura necesidad de descender a la segunda por falta de jugadores, lo que sucedió en 1918. Este año mejoró la suerte porque reinó mayor entusiasmo en la muchachada, logrando ganar una copa con sus correspondientes medallas. Esta victoria lo llevó nuevamente a la primera división, pudiendo su equipo, al mando de Miguel Aravena, derrotar a la totalidad de los cuadros. A raíz de esta victoria se siguieron obteniendo otras, pero con segundos y terceros premios.

En 1920, el directorio del Serena, tomando en consideración los grandes beneficios que reporta el sport de la natación a los que lo practican, organizó un equipo de nadadores para que participara en la competencia Sanguinetti de water polo. El señor Ildaricio Torres Rivera, acompañado de los señores Araya, Braune, Maldonado, Naylor, Rodríguez y Braga, que aquel entonces se llamaba Santiago Valenzuela.

—¿A qué se debe este cambio de nombre?

—Después se lo contaré; pero no crean que el cambio se debió a algo malo.

—Al principio se sufrieron varias derrotas, pero, como se dice vulgarmente, después de los "palos vienen las tortas", se alcanzaron hermosos y sonados triunfos, los que tuvieron el previlegio de dar mayores ánimos a los niños. Hoy el Serena se levanta orgulloso de sus hombres porque han sabido vencer en innumerables ocasiones. Posee algunos buenos nadadores, entre ellos Braga, para distancias largas, y Méndez y Braune, etc., para cortas.

El club cuenta con gran número de socios, todos dispuestos a prestar su concurso desinteresadamente.

En la elección realizada últimamente, se eligió el siguiente directorio para 1925:

Presidente activo, señor Lesme Suazo Salgado, (honorario, 4 años).

Vicepresidente, señor Rafael Sánchez Arenas.

Secretario, señor Rafael Grassi V.

Prosecretario, señor Humberto Garay (reelegido).

Tesorero, señor Miguel Aravena Díaz (reelegido, 4 años).

Subtesorero, señor Eduardo Guerra J. (12 años de servicio).

Capitanes, señores A. Valdovinos, J. Méndez y A. Espinoza.





Don Lesme Suazo, presidente del Serena F. C.

Vices, señores R. Grassi, M. Aravena y E. Venegas.

Directores: señores P. Soto, P. Gómez y P. Vera.

Contabilidad: señores I. Oyanedel, F. Chamorro y L. Romano.

Porta estandarte, señor R. Grassi.

Delegados a la Liga Viña: señores L. Suazo y R. Sánchez.

Arbitros ante la Liga: señores M. Aravena, B. Cisterna y J. Herrera.

Honorarios, señores: presidente, señor Guillermo Mayne Silva; miembros: Carlos Prieto Salinas, Ernesto Guzmán, Tiberio Pezoa, Adolfo Niño, Roberto 2.o Cabrera, Saturnino Fuentes.

Capitán honorario, señor Pedro J. Soto Valenzuela V.

—¿Qué opinión tiene el señor presidente de los dirigentes del water polo?

—Guardamos sinceros agradecimientos hacia los señores Otto Toelle, Spencer Le May, Ernesto Guzmán, etc., porque nos han ayudado en todo momento con sus consejos y atenciones.

—¿Qué le parecen LOS SPORTS?

—LOS SPORTS se han impuesto definitivamente en todos los círculos por su seriedad y por sus variadas e interesantes informaciones literarias y gráficas. La revista es hoy el órgano oficial de todos los deportistas, quienes esperan cada número con verdadero interés.

—¿A qué atribuye usted el poco entusiasmo que existe entre los footballistas por la natación?

—A la falta de iniciativa de los dirigentes de clubs de football, quienes prefieren este sport a la natación. Si los directorios formaran anualmente un equipo acuático para participar en la Asociación de Water Polo de Chile, la natación recibiría un gran impulso. Estimo que los clubs de football, pedestrismo, atletismo, etc., deben exigir a sus asociados que tomen parte en las competencias de natación y water polo. En verano todos a nadar. El football para el invierno.

—La Asociación de Football de Chile debe reglamentar en este sentido, prohibiendo a sus afiliados jugar en verano, tal como se ha legislado en otros países. Football en invierno y natación en verano.

—El Serena juega football en invierno y practica la natación en verano, porque su directorio vela constantemente por la salud de sus asociados.

---

Tales son, en síntesis, los antecedentes del Serena, y los datos suministrados por don Lesme Suazo, el incansable luchador que no omite sacrificios a fin de ver progresar a su club. Llega el Serena a los 24 años de vida con esas grandes satisfacciones que acompañan a los capaces y a los que en todo instante supieron laborar con alto espíritu deportivo.

Es de esperar, pues, que el Club de Deportes Serena, fiel a sus hermosos antecedentes, siga siendo un exponente del entusiasmo y disciplina de todos los que se cobijan bajo su pabellón.

LITTLE PIN

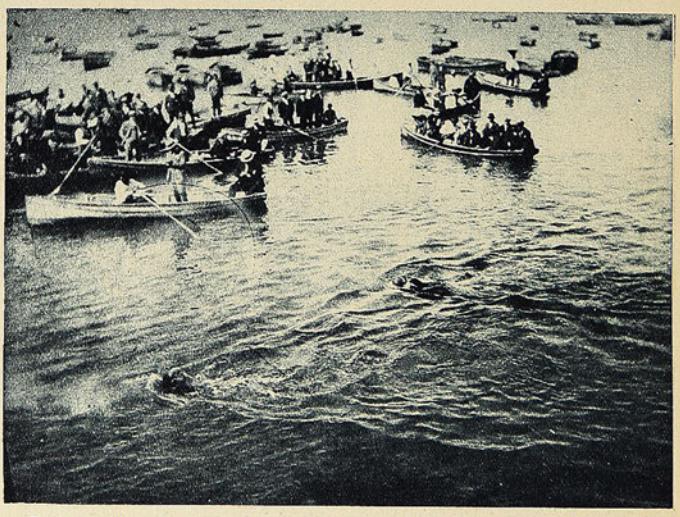

Reminiscencias del Serena F. C. Fotografía inédita tomada durante el desarrollo de la gran carrera de la milla entre Castruccio y Braga, venciendo el representante del Serena. Sirvió de juez nuestro representante en este puerto.

# La reunión ciclista del domingo en el Estadio de Santa Laura

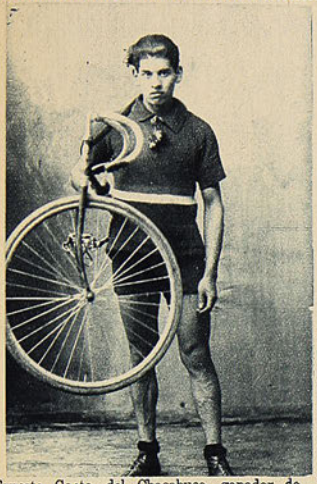

Ernesto Gaete, del Chacabuco, ganador de los 50 kilómetros

Organizado por el Club Chacabuco, se verificó el domingo en el Estadio Santa Laura un gran torneo ciclista en honor de la prensa deportiva de la capital.



Mediavilla, ganador de los 8,000 metros



Francisco Yaconni y José Iglesias, ganadores de los 4,000 metros



Juan Yaconni, ganador de los 3,200 metros

El programa se desarrolló en todas sus partes y la asistencia de competidores fué muy numerosa. Damos una serie de interesantes vistas de la reunión.



Durante el desarrollo de los 80 kilómetros



Se organiza el desfile de los clubs concursantes



Los ciclistas pasando frente a la tribuna de honor



Partida de la carrera para novicios



En el momento de la partida de la prueba para infantiles



Partida de los 4,000 metros

# LA CARRERA PEDESTRE SANTIAGO – CISTERNA – SANTIAGO

ORGANIZADA POR EL CLUB DEPORTIVO AMERICA



Pedro Arancibia, del Pietro Dorando, llegando a la meta



Ramón Torres, del América, que ocupó el 2o puesto



Arancibia y Castillo, después de la carrera



El público esperando a los competidores en la Plaza Ercilla



Los competidores momentos después de la partida



Los competidores pasando por el control del Llano Subercaseaux



El segundo grupo de corredores con handicap



Fernando Acuña, el más viejo de los corredores, que ocupó el 6.o lugar



De regreso, los concursantes pasan por la Avenida Viel



Los corredores que fueron premiados

El domingo último se llevó a efecto la carrera pedestre Santiago-Cisterna-Santiago, organizada por el Club Deportivo América y en la que tomaron parte más de 30 aficionados, logrando ocupar el primer puesto, después de reñida lucha, el atleta Pedro Arancibia, del Club Pietro Dorando. Una enorme cantidad de público se dió cita en los diferentes puntos del recorrido, a objeto de presenciar las peripecias de la prueba.

# Picnic a "La Florida"

(efectuado el Domingo 8 de Marzo)



En pose para "Los Sports"



Un simpático grupo en descanso

*Organizado por el Depto. Produccion y Distribucion de Energía de la Cía Chilena de Electricidad Limitada.*

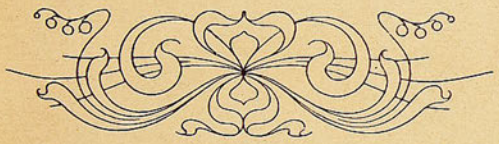




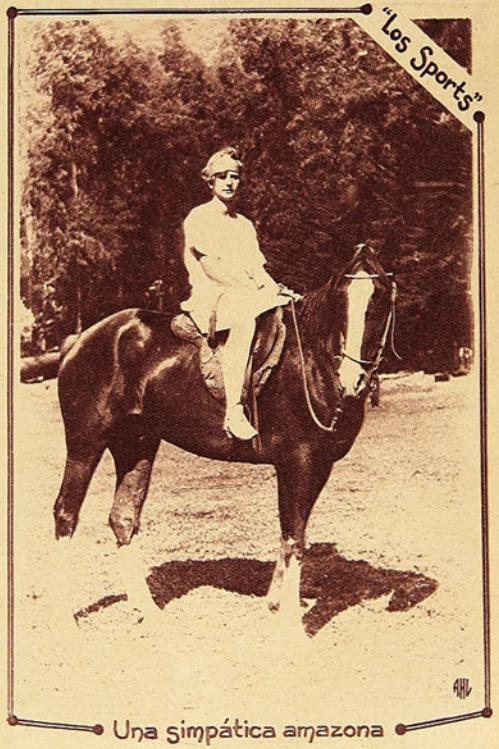


Una simpática amazona



# HOMBRES DEL RING

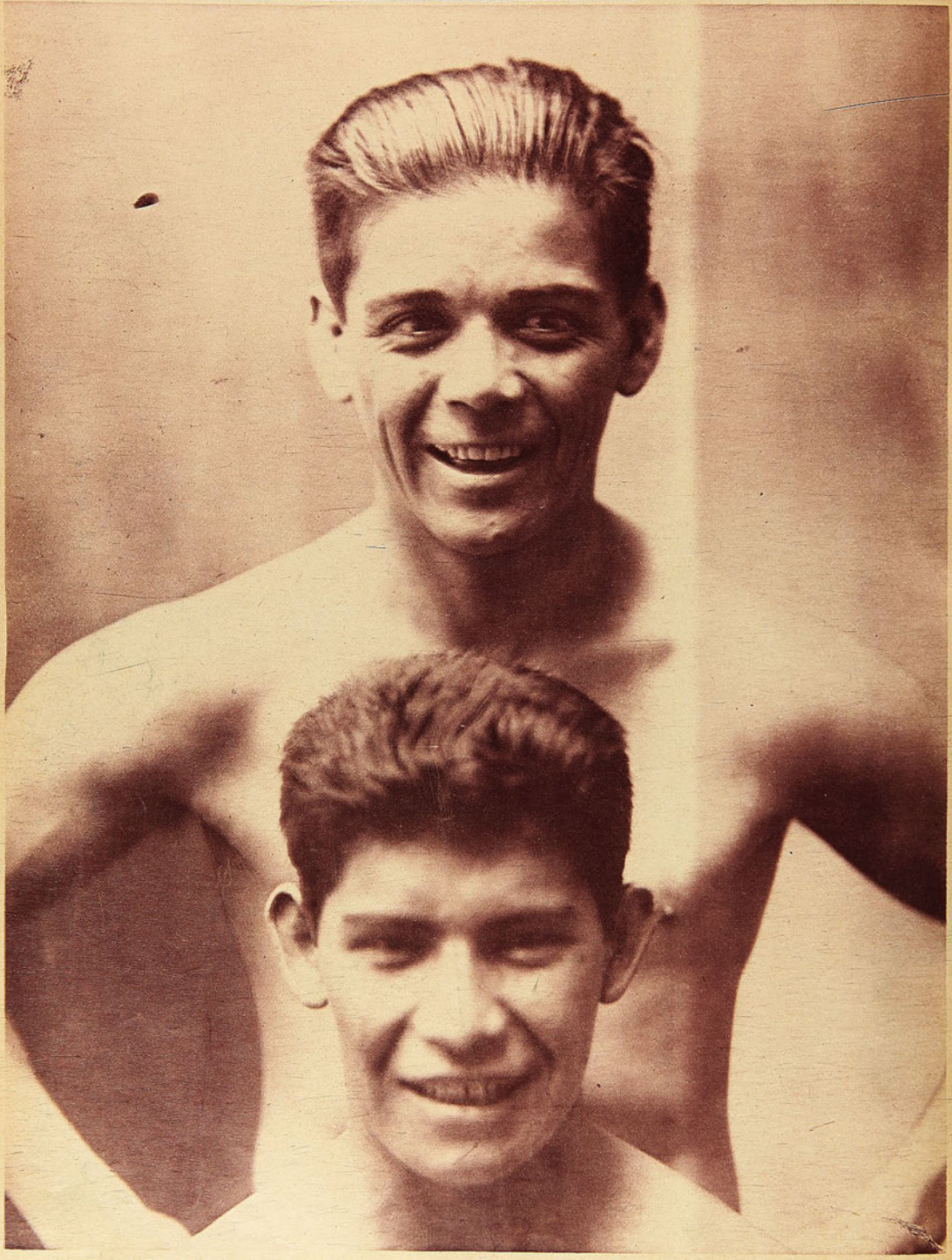

Humberto Guzmán y Juan Salazar, que dirimirán superioridad en el Hippodrome Circo.

# LOS SPORTS

Editores propietarios:
Empresa "Zig-Zag"

AÑO III.—NUM. 107
Santiago de Chile, 27
de marzo de 1925



Juan Salazar, exponente de la nueva generación de boxeadores "batan", vencedor de Guzmán. (Foto tomada en el Hippodrome Circo.).

PRECIO: 60 CENTAVOS



# Quien sabe...

Ese polvo blanco que le dan a Ud. en una papeleta, o en una oblea, o en una cápsula cuando pide "un remedio para el dolor de cabeza", ¿es bueno o malo; fresco o pasado? ¡Quien sabe...! ¿Lo aliviará pronto o no le dará alivio alguno? ¡Quien sabe! ¿Es inofensivo o le hará daño para el corazón? ¡Quien sabe! Lo único que Ud. **sabe** es que paga su dinero e ingiere la droga. Todo lo demás es duda. En cambio, si pide Ud. CAFIASPIRINA (Aspirina con Cafeína) **sabe con certeza** que recibe el remedio considerado hoy por los mejores médicos del mundo como el más digno de confianza para aliviar cualquier dolor y cortar cualquier resfriado. No solo es mucho más rápido que la simple aspirina, sino que regulariza la circulación de la sangre, estimula el sistema nervioso y es **completamente inofensivo para el corazón.** Se vende en tubos de 20 tabletas y SOBRES ROJOS BAYER de una dosis.







Los tubos de 20 tabletas llevan el sello de garantía B A Y E R, de color amarillo. Unicamente aquellos tubos que lo llevan son legítimos.

# BOTAS "MENELIK"

## PARA CAZADORES

Son impermeabilizadas y confeccionadas con materiales de primera calidad.

Los cazadores estarán contentos de saber que contamos con este modelo fuertemente reforzado y de una comodidad absoluta.

Nuestro surtido de articulos engrasados es completo y lo comprenden los tres modelos siguientes:

**CAÑA ALTA**

**MEDIA CAÑA**

**BOTIN DE CAÑA CORRIENTE**



# M. Artigas y Cía.

Ahumada, 201

SEMANARIO NACIONAL

# LOS SPORTS

Editores propietarios: Empresa "Zig-Zag"

AÑO III. Santiago de Chile, 27 de marzo de 1925 NUM. 107

## Tristes, por no haber vencido, vuelven nuestros amateurs que fueron a Buenos Aires

**Errores que se pagan caros.—También los fallos fueron previstos.—La selección, ¿estaba o no demás? — Triunfo de un capricho personal.—Y ahora, a reconstruir.**

Ya ha terminado el campeonato selectivo de Buenos Aires. Los resultados ya los conocen nuestros lectores por las detalladas informaciones de la prensa local. Los argentinos: Lencinas, Purcaro, Ballarino, Méndez y Campolo; los uruguayos: Luis Gómez y Guillermo Silva; el chileno: Francisco Caldera, y quizás Salvador Greco, que está, en el momento de escribir estas líneas, en empate triple, irán a Estados Unidos.

De siete competidores, sólo dos han tenido clasificación honrosa; los demás, ya por una u otra causa, han sido liquidados de la competencia que nosotros, en nuestra edición del 9 de enero último, considerábamos inútil y solamente propicia para que el cetro del boxeo amateur de Sud América, tan bien ganado en diciembre, se perdiera. Debemos de recordar algunos de nuestros párrafos de aquel artículo, que parece haber sido escrito después de las competencias que comentamos:

"A nuestros delegados los han envuelto en el último Congreso Sudamericano. El esfuerzo de nuestra muchachada va a quedar reducido a la nada, pues de este modo se pretende repetir el campeonato a breve plazo, en terreno propio y en condiciones por demás ventajosas para argentinos y uruguayos.

"Para los argentinos esta nueva selección es espléndida. Están en sus canchas. Los muchachos que no pudieron venir, tales como Quartucci (declarado profesional antes del campeonato), Copelo (se retiró del box), Méndez y Rodríguez Jurado, que no pudo competir, están a un paso de sus casas, a la vista de sus respectivas actividades. Ellos pueden presentarse en buenas condiciones a esta nueva justa. Los uruguayos también. Están a una noche cómoda de vapor de la carrera, casi a la vista de Buenos Aires.

"Y ahora se llamará nuevamente a los muchachos. Se hará selección en algunas categorías. Se les citará para hacer un viajecito al otro lado. Quizás falle más de un campeón y los que vayan, **tendrán que batallar contra dos adversarios: el aficionado que cambia golpes y un jurado que soñó en malos fallos en Chile y que ahora buscará el desquite**".

"Esto se obtendrá con el procedimiento que se va a poner en práctica. Pero todavía es tiempo de reaccionar. Todos tenemos derecho a intervenir en los destinos de nuestro boxeo, y es por ello que hacemos ver estos males, aducimos estas razones y quisiéramos que se nos secundara en ello".

Párrafos son éstos del artículo publicado el 9 de enero. No se nos secundó. La selección se hizo contra viento y marea. La Federación Amateurs retiró su concurso a la Federación de Box por no estar de acuerdo con las selecciones y, en cambio, comprender la verdad de nuestros comentarios. Sin embargo, primó sobre todos los intereses del deporte una sola voluntad inquebrantable y un solo capricho personal. En el peso gallo pudo ir perfectamente Juan Salazar o Keller. Pero no. Era más conocido Usaveaga. Salazar ha demostrado estar en espléndidas condiciones. Keller se mostró superior a Usaveaga y aún más, debemos decirlo ya, se le engañó en forma que no nos atrevemos calificar, pues se le citó dos veces a que fuera a la Federación de Box con el fin de definir su match con Usaveaga y en las dos ocasiones no se presentó el campeón seleccionado "malgré tout".

En el peso liviano, Orrego tuvo en las puertas del K. O. a Caldera y momentos antes de la caída, el referee descalificó a Orrego por una mera falta. Sin embargo, Caldera se clasificó campeón. Nos alegramos sobremanera y queremos ser de los que más sinceramente le felicitamos.

En el peso medio liviano debió haber ido Valdenegro. No fué por cuestiones de criterio. Según hemos sabido, al principio de la selección Valdenegro contestó que no podía ir. Más tarde dió los pasos necesarios, pero "el estricto cumplimiento de un reglamento que siempre se cumple a medias", imposibilitó el ingreso de Valdenegro a las competencias.



Francisco Caldera, muestro representante al concurso Pan-Americano de Nueva York.

De Saffie ya dijimos claramente que era tiempo perdido. El muchacho, si sigue trabajando podrá ser un buen amateur, pero en la actualidad dista mucho de serlo.

En resumen, una serie de errores que ahora llega el momento de pagarlos. ¿Qué haremos? Reaccionar rápidamente, inspirarnos en el gran estadista que nos gobierna y echando un manto de olvido sobre el pasado, ir pronto a la unificación definitiva y reconstruír nuestro boxeo aficionado. Si el señor de la Cruz va a Estados Unidos, triunfo de este campeonato, que no pase mucho y se concrete a estudiar la organización de allá, si es que la hay, y, más que todo, contrate a verdaderos profesores de box que sepan aprovechar las condiciones del aficionado chileno para formar de él al campeón.

Pero para esto debemos, ante todo, comprender que el box hasta aquí ha sido llevado en forma personal, bajo un criterio distante de ser infalible y que este es el mayor error de los tantos cometidos. Que entren todos a trabajar con el entusiasmo propio de los que en verdad aman el deporte. Sólo así tendremos a nuestro boxeo en el sitial que le corresponde por muchas razones, que de sobras conocen nuestros colegas de allende los Andes.

### LAS ULTIMAS SELECCIONES DE BUENOS AIRES

He aquí, para la historia, las últimas ruedas del campeonato selectivo de Buenos Aires:

**Miércoles 18**

En el peso mosca, pelearon el chileno Juan Rojas y el uruguayo José Tapia. El triunfo correspondió a Juan Rojas, por puntos.

Por el peso medio liviano, Alberto Signé, chileno, y Luis Gómez, uruguayo, compitieron los tres rounds olímpicos. Triunfó en buena forma el uruguayo Gómez.

Peso pluma, Enrique Giaverini, chileno, y el uruguayo Grocco. Triunfó por puntos Giaverini, fallo dado por la Confederación al día siguiente, pues el jurado se abstuvo.

Peso medio pesado. El uruguayo Silva puso K. O. en el primer round al argentino Fornetti.

**Jueves 19**

Peso gallo. Goliardo Purcaro, argentino, venció al chileno Usaveaga, por puntos.

Francisco Caldera, chileno, venció en el peso liviano a Julio Nicolari, uruguayo, clasificándose selección en la categoría.

Felipe Trigo, uruguayo, venció a Manolo Gallardo, argentino, en la categoría peso medio.

**Sábado 21**

Por el peso mosca pelearon Lencinas, argentino, y Tapia, uruguayo. El match se suspendió por foul reclamado por el uruguayo. Se repetirá.

El argentino Fornetti venció por puntos al chileno Saffie, en el peso medio pesado.

Méndez, argentino, y Gómez, uruguayo, no pelearon por disposición del jurado debido a que Méndez estaba mal de un brazo. Irán los dos a Nueva York (!).

**Lunes 23**

Juan Lencinas, en el peso mosca, vuelve a pelear con el chileno Juan Rojas (!) y vuelve a ser declarado vencedor por puntos.

Enrique Giaverini, en el peso pluma, es vencido por el argentino Ballarino, a puntos.

Salvador Grecco, chileno, vence por K. O. técnico a Felipe Trigo, uruguayo, en el primer round. Los tres contendores de esta categoría quedan en empate. (¿Irán a Nueva York los tres?)

### ...Y OTRAS DOS MAS

Otras dos derrotas para Quintín. Es lástima que sus esfuerzos personales se estrellen a cada momento con los efectos de una mala dirección. Quintín, según un reportaje publicado en esta misma revista, está desmoralizado. No se explican de otra manera sus derrotas de hoy en manos de sus vencidos de ayer. La coincidencia con el cambio de manager hace presumir lo que tanto hemos dicho ya. Pero lo raro de todo esto es el cruce de brazos de nuestro campeón y que prosiga tranquilamente enfrentando a boxeadores de escaso cartel, como Stoessel, sin siquiera haber llevado un entrenamiento regular.

Quintín ha perdido por puntos frente a Stoessel, boxeador éste de escasísimos méritos.

También ha sido vencido por Renault, otro de sus vencidos de ayer. Para colmo de sus desgracias, sólo falta que Romero haga luego un match con Firpo y lo pierda también. Entonces sí que podrían estimarse caducadas sus esperanzas de mejor situación boxeril.

# MOVIMIENTO BOXERIL

## PABLO MUÑOZ VIENE EN BUSCA DEL CAMPEONATO PESO MEDIO

Me despedía del "promotor" Tagini y aun nuestras últimas palabras no se pronunciaban cuando pasó muy cerca el boxeador Pablo Muñoz.

—Hola, Muñoz, ¿qué tal por allá? Fué mi saludo al hombre que volvía de Buenos Aires, después de una prolongada ausencia.

—Bien. Precisamente iba a verle. Traigo los saludos de la muchachada amateur que se encuentra en la capital argentina. Son saludos para la revista "Los Sports", que tanto estiman con justicia.

—Gracias. Si quiere, vamos a la redacción.

Muñoz y servidor, nos despedimos del popular "promotor". Estaba cerca la oficina de nuestra revista, de ahí que poco habláramos durante el camino.

—Vengo gratamente impresionado del público, prensa y profesionales de Buenos Aires. Todos siguen el boxeo como el deporte más meritorio de atención.

—¿Cuántas peleas hizo en la capital argentina?

—Cinco. No me puedo quejar de mi actuación en todas ellas, por cuanto hice lo que estuvo de mi parte por dejar la mejor impresión. Estimo que algo de eso conseguí. Traigo infinidad de páginas boxeriles en las cuales pueden leer artículos sobre mi actuación por aquellos rings.

Hablamos de otras cosas relacionadas con el training de nuestros muchachos. Muñoz nos explicaba cómo subían al ring los amateurs y el resultado de las tres primeras peleas. Llegamos a la oficina de "LOS SPORTS" y entre saludos, dichos de Maluenda y chistes de Chao, se corrió un velo a nuestra charla. ¡Era lo mejor!

Chao se acuerda que Muñoz se distinguía siempre en sus peleas por el poco ataque inicial y le dice en broma:

—Parece que usted vuelve más pelecador. Trae el rostro un tanto desfigurado. Los pabellones de las orejas, como verdaderas coliflores. En fin, sería capaz de apostar que usted ahora pelea.

Muñoz comprende la broma, pero no se molesta. Lejos de ello, sonríe.

—Díganos, Muñoz, le pregunto, ¿qué viene usted hacer aquí, cuando los buenos premios están en Buenos Aires?

—Me trae aquí—nos responde—el deseo de alcanzar el campeonato peso medio de Chile. Hace algún tiempo lancé, desde Buenos Aires, un desafío al campeón, por intermedio de la Federación de Box. Creo que debe ya haberse formalizado. Espero saberlo para ponerme en training. Si triunfo o no, vuelvo a Buenos Aires. Allí he dejado muy buenos amigos y el ambiente ya me es familiar.

—A propósito de ambiente boxeril, el de Buenos Aires, ¿es propicio para los boxeadores chilenos?

—Es propicio para todos los buenos boxeadores y, para qué negarlo, más aun para los chilenos, a quienes se les estima en lo que valen y en algo más...

—¿Usted estuvo metido en el lío Mery-Lasalvia?

—Nada más que en lo tocante a comprarle el contrato que había firmado con el chico Mery. Me importó doscientos pesos argentinos. Desde ese momento, entrené a Mery, le hice pelear y le descontó, en pequeñas cuotas, lo correspondiente a esta cantidad. Una vez cubierta, seguí entrenando a Mery, pero ya sin restarle centavo alguno a sus premios. Con eso creo haber cumplido con el compatriota y colega. No sé cómo se habrá juzgado mi intervención.

—No conocíamos estos detalles y lo felicitamos. Díganos, ahora, francamente, ¿cree usted que harán buen papel nuestros aficionados en Buenos Aires?

Muñoz titubea un poco. Luego, haciendo un esfuerzo, nos dice:

—Buen papel, buen papel. ¡Por qué no? Si me preguntaran otra cosa, les rogaría cambiar de conversación. Tengo mi concepto formado, pero sólo para mí.

—Es peligrosa su respuesta. Se puede interpretar de diversas maneras, pero, en fin, ya que usted no quiere seguir por ese camino, debe tener sus razones. Al fin y al cabo, es usted un profesional sujeto a ciertos reglamentos inexorables en ciertas ocasiones. Pero no se inquiete. Otros serán los que pondrán las cosas en su lugar. Otros que no están sujetos a reglamentos...

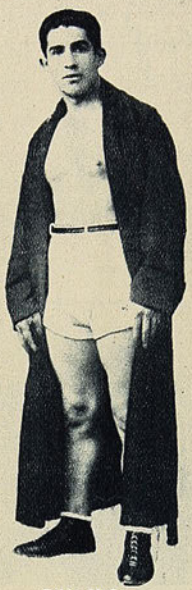

Pablo Muñoz

**La cuestión Mery-Lasalvia.—Sobre nuestro equipo amateur no se pronuncia. — El boxeo chileno y el boxeo argentino.— Rely y el cinturón famoso.—Treinta mil pesos en cinco peleas.—Un recuerdo que cruza el Andes.**

Muñoz cambia de conversación, un tanto molesto con las anteriores palabras:

—En Buenos Aires se hace otro box que aquí. Se aprecia por el jurado tanto un esquive bien hecho como un golpe bien aplicado. La técnica del box encuentra allí entusiastas decididos. Un boxeador que sabe fintear y, oportunamente, aplicar golpes precisos, aunque no sean de gran efecto, recibe mejores aplausos que si se trata de un simple pelecador.

En eso se debe cuanto antes reaccionar en Chile. Nuestros hombres de ring están quedando atrás en técnica boxeril, mientras que los colegas del otro lado progresan visiblemente. Mery, por ejemplo, que aquí no tiene rival en su categoría, hizo frente al español Barbens, en Buenos Aires, una pelea por demás difícil. En la revancha, entrenado con los métodos de allá, cambió tanto, que obtuvo ventajas desde el primer momento, y fué el indiscutible vencedor y recibió de todos un aplauso prolongado.

—¿Qué nos dice de Alex Rely? Dicen que está muy bueno.

—Ciertamente, Rely está en forma excelente. No es cierto lo que han hecho correr sobre el cinturón ganado en Chile. Lo lleva consigo. Se expresa de este país con cariño y no hace más que reconocer su deuda boxeril a Chile. "Allí, suele decir Rely, me formé boxeador y eternamente le debo gratitud".

—No todos los boxeadores que se han formado en Chile, recuerdan lo mismo—decimos a Muñoz.

—Tienen razón, pero crean que si alguno no lo dice, en cambio, el público lo sabe y desprecia al ingrato.

—Díganos, Muñoz, ¿cuánto dinero ganó usted en Buenos Aires?

—Más de treinta mil pesos chilenos.

—¿En cuánto tiempo?

—En un año y seis meses. Pero reconozco haber peleado poco. Sólo hice cinco peleas. No puedo quejarme del resultado.

Pablo Muñoz ha perdido un tanto el acento chileno que le caracterizaba para dar lugar a esa forma de arrastrar ciertas palabras, que adorna cualquier charla de un argentino. Sin embargo, a ratos, es el mismo Pablo Muñoz que partiera hace un año y medio, en busca de nuevos horizontes para su profesión. Vuelve satisfecho de su jira, pero ahora siente haber dejado allá, tantos buenos amigos, prensa amable, adversarios leales y quizás si algo más...

Viene en busca de un campeonato, y si lo obtiene, ha de volver con más orgullo y responsabilidad a cruzar guantes con sus colegas argentinos, dispuesto, como siempre, a dejar bien en alto el boxeo chileno, que él también considera un tanto retrasado, tomado técnicamente en comparación al boxeo que se practica tras los Andes.

V. DEBEZZI O.

### ¿QUIERE USTED IR A TOKIO?

Terminaba de oír, entristecido, el relato de la derrota de Usavegaa, a manos de Purcaro. Aunque en realidad la esperaba, no por eso dejó de entristecerme la realidad. ¡Siempre ocurre lo mismo!

Un señor de bigotes tiesos, rostro, a primera vista, pálido, ojos chicos, bajo unos arcos que parecían de triunfo, cuerpo menudo y andar a saltos, me lanza a boca de jarro:

—¿Quiere usted ir a Tokio?

Le miré extrañado. No sabía a título de qué me ofrecía un viajecito así.

—Para usted ni para nadie sería difícil hacer ese viaje. Allí vería el Tokio reconstruído del último terremoto. Sus "geishas" intactas aún después de los días de terror. Sus pagodas encantadoras, las casitas de bambúes revestidas de flores y rodeadas de crisántemos. "Kuruma-



Pablo Muñoz con uno de nuestros redactores.

yas" que le transportarían rápidamente a cualquier parte y, si se aburre luego, le deleitarán los oídos con algunas tocatas de "koto".

Más extrañado, le replico:

—Debe estar equivocado, caballero. Aunque me entusiasma el Japón, debo manifestarle que ignoro los móviles de su invitación y comprendo que por allá nó tengo pito que tocar...

—Me explicaré. En Tokio se preparan grandes fiestas en homenaje a una fausta data que sería inútil recordarla hoy. En Alaska va a tener lugar una selección americana de box amateur, a la cual su país podría concurrir con un equipo. Conseguido este objeto, usted iría al Japón con todas las comodidades del caso y podría despedirse de aquí mismo de todas sus amistades.

Sigo tan extrañado como antes. Tengo aún fuerzas para protestar:

—Pero, señor, usted olvida que habla con un particular, que no dispone de instituciones del deporte, que si se mete a preparar un equipo, tendría que hacerlo contra viento y marea. Que más tarde, allá en las lecciones, terminaría por hacer representar al país un papel por demás ridículo, puesto que habiendo exponentes de primer orden, llevaría a los que buenamente y sin facilidades de entrenamiento quisieran ir. No tengo derecho a proporcionarle un momento triste a un boxeo tan sólido y prestigioso como el nuestro.

Mi interlocutor insiste sonriente:

—Esto lo dice usted porque es muy ingenuo. Perdería un paseíto por mi patria, por aquella isla llena de ensueños, cerezos siempre en flor, y Butterflys que esperan siempre...

—No puedo aceptar, aunque me encante cuanto dice. El equipo, a más de hacer un mal papel, nos daría apenas dos representantes o quizás ninguno. Perdería todo mi trabajo.

—De ninguna manera. Lleve cualquier equipo a Alaska. Si todos perdieran, usted siempre ganaría el viaje a Tokio...

—Pero' y el prestigio... y el...

—No piense en eso y decídase. En tres días puede prepara el equipo. Diga cualquier cosa. Pero vaya.

Quedo intranquilo, titubeo. El japonesito comprende mi situación y muy cerca del oído, me dice:

—No piense más, amigo. Procure llevar a aficionados con un dedo zafado, con... bueno, usted puede adivinar lo demás... Luego, cualquier disculpa...

Y se fué aquel hombre menudo de andar a saltos, ojos chicos, bajo unos arcos que parecían de triunfo, bigotes tiesos y rostro pálido. Y yo, iluso al fin, me creía ya frente a un sol naciente oyendo el "koto", mientras un kurumaya me transportaba al Yorkshiwara de las jaulas de bambúes...

JOHN BOY.

## JUAN SALAZAR HACE UN DEBUT BRILLANTE COMO PROFESIONAL. — ARTEMIO ALVAREZ SE PRESENTA COMO UN BUEN BOXEADOR

Un buen programa ofreció la Empresa Tagini, el sábado último, en el Hippodrome.

El debut de Salazar como profesional, enfrentando a un boxeador de la talla de Humberto Guzmán, dió mucho que hablar, pues se consideraba un paso difícil para el aficionado que tan brillante actuación tuvo siempre en las selecciones llamadas nacionales.

Este aficionado, con su performance del sábado, demostró ser muy superior de lo que se esperaba, pues apenas iniciado el match se puso a pie firme a cambiar golpes con Guzmán en forma que impresionó a la concurrencia. Guzmán, por su parte, demostró en todo momento al maestro que estudia una situación y saca buen provecho de ella, pero su defecto de carecer de punch se hizo más visible que nunca, especialmente en los cambios de golpes, que en forma automática se sucedían.

A Guzmán lo hemos visto muy apurado frente a Filiberto Mery, pero como el sábado, nunca. La izquierda de Salazar rompía su guardia y se localizaba continuamente en el mentón, mientras que la derecha de Guzmán procuraba hacer otro tanto. En los primeros cinco rounds, se aceptó la acometividad y resistencia de Salazar por ser período de su especialidad como amateur. Se esperaba una fuerte reacción de Guzmán, a partir del sexto, pero cual no sería el asombro de la concurrencia al notar que Salazar empezaba el sexto con la misma seguridad de los demás y que Guzmán cambiaba de fisonomía al comprender que su estabilidad peligraba por momentos.

Ambos adversarios desarrollaron todos los rounds con el sumum de energías que un buen entrenamiento y cualidades especiales pueden derrochar. Pero en el noveno, Guzmán sintió la derecha de Salazar en el mentón y luego continuos golpes al estómago, que le hicieron doblar las rodillas. La nerviosidad en el público hizo que se prorrumpiera en manifestaciones de aliento para el debutante. Guzmán recurría a todas sus argucias para salvarse del K. O. y sólo así pudo llegar al final de los diez rounds, en cuyo instante el referee, señor Guillermo Matte, dió un merecido triunfo para Juan Salazar.

Interrogado por nosotros, pocos momentos después, nos dijo Guzmán que su rival pegaba muy fuerte y preciso. Que no sabía atribuir a otra cosa su defacción, pues se encontraba bien entrenado y con buena salud. Salazar recibía en su camarín las felicitaciones de un nuevo mundo de admiradores, quienes, por considerar [illegible] en su peso a Guzmán, no pudieron menos que aplaudir el hermoso triunfo del aficionado Salazar.

Como preliminar a este encuentro, Roberto Sánchez y Artemio Alvarez subieron al ring a disputar el primer match de la eliminatoria por el campeonato medio liviano. Este encuentro, que debía ser a diez rounds, fué suspendido antes de terminar la primera vuelta, pues, Alvarez, que se destacó como un gran boxeador, desmoralizó completamente a su rival y mediante esplendidos izquierdos le puso a las puertas del K. O.

Alvarez es un muchacho que tiene más de sesenta peleas efectuadas, muchas de ellas ganadas por K. O. No tiene aún veinte años de edad y está empeñado en hacer carrera en el box. Su mejor actuación la ha tenido en provincias. Fué socio del Centro "Luis A. González".

## HERMOSA VICTORIA DE EL TANI

Estanislao Loayza Aguilar, El Tani, acaba de obtener otra victoria en Estados Unidos. Se trata de su match con el cubano Delpino, a quien presentaba la prensa de Nueva York como un rival de muchos méritos y peligroso para el chileno.

La victoria de Loayza fué decisiva. Desde el primer round dominó a su rival. En el cuarto, ya Delpino giraba a merced de Loayza y fué ahí cuando empezó para él la serie de caídas que terminó con el fallo a favor del chileno por K. O. técnico, pues el referee, temiendo una desgracia, suspendió el encuentro, dando su fallo a favor de "El Tani".

La carrera de Loayza en Estados Unidos, es sorprendente. Llegó sin bombo ni títulos especiales. Se ha impuesto por bueno y, según crónicas de allá, está llamado a ocupar un lugar preferente en la división liviana. Hemos sabido que es muy posible se haga pelear a Vicentini con él, antes de que éste participe de las eliminatorias del campeonato mundial.

## SPALLA-FERRARA EN BUENOS AIRES

Se están dando los pasos necesarios para que los boxeadores de peso pesado Herminio Spalla y Miguel Ferrara, sostengan un match en Buenos Aires, en una fecha próxima.

Seguramente que este encuentro sería un verdadero acontecimiento, máxime si se considera que Ferrara, con sus recientes triunfos en Estados Unidos, se destaca como una verdadera esperanza sudamericana.

## 500.000 DOLARES SE LE HAN OFRECIDO A DEMPSEY PARA UN MATCH CON WILLS

Varios son los promotores americanos que quieren comprometer al campeón mundial Jack Dempsey para que éste defienda próximamente su título, ya sea frente a Wills o Gibbons.

Entre las numerosas ofertas que se le han hecho, merece destacarse la de Jimmy de Forrest "match maker" del Polo Grounds, quien ofreció al campeón, 500 mil dólares para que se mida con Harry Wills.

Para el mismo encuentro a realizarse en un nuevo estadio que se está construyendo en el Este, Charles Henderson ofreció 400 mil dólares y Rickard está tratando de conseguir que Dempsey se mida con Wills o Gibbons en el Yankee Stadium, no sabiéndose qué bolsa ha ofrecido, pero se estima que ésta será tentadora.

Como se ve, se ha entablado entre los promotores estadounidenses un verdadero match para ver quién decide interesar a Dempsey para que realice un encuentro.



Vicentini acompañado de don Francisco de la Fuente, redactor deportivo de "La Discusión" de Chillán, y otros aficionados que concurrieron a la exhibición del campeón sudamericano.



Vicentini, Custodio Muñoz y otros boxeadores que tomaron parte en la exhibición.

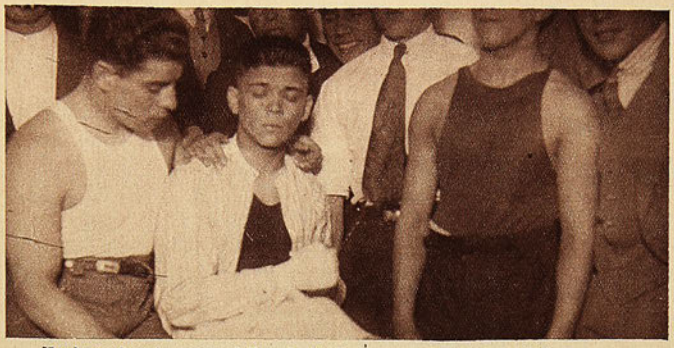

Humberto Guzmán espera el llamado al ring, para su match con Salazar.

Dempsey es el beneficiado de este singular duelo, que a no dudarlo, vencerá el que más se atreva o ofertar.

### CURIOSIDADES DEL BOXEO

Joe Jeanette fué puesto knockdown 32 veces en su match con Mc Vea, en París, en 1909 y, sin embargo, ganó la pelea.

Jorge Carpentier ganó cada campeonato de Francia, obteniendo el título de campeón de peso gallo, a los 14 años.

Jack Dempsey knockautizó a 26 de sus adversarios, en el primer round.

Charly Goldman y Jorge Kitson (ambos púgiles de Brooklyn) pelearon 60 veces.

Los boxeadores que han peleado mayor número de años, fueron: Jem Max, cuya carrera ha ejercitó 48 años; Robby Dobs, 35; Bob Fitzsimmons, 29; y Dick Burge, 26.

Hugh Madle peleó 200 veces en 2 años, 1912-1913.

Jorge Taylor fué campeón del mundo en 1845, a la edad de 16 años.

Abe "el diarero", púgil de peso liviano de Connecticut, detenta el record de matches celebrados. Abe realizó 1000 combates.

El mayor número de rounds que se han hecho en una pelea, han sido 276, y se realizaron en 4 horas y 30 minutos. La pelea tuvo lugar entre Jack Jones y Petoy Tunney, en Cheshire, (Inglaterra), en el año 1825.

Los rounds terminaban en cuanto uno de los contendores sufría un knock-down.

Tommy West y Don Murphy, pelearon 20 rounds, en Waterbury (Connecticut) en el año 1898; después que el jurado había fallado a favor de Don Murphy, se vieron obligados a declarar el match draw a causa del escándalo que hizo el público, quien arrojó al ring sillas, bancos, etc.

El famoso negro Tiger Floyers, venció a Joe Shoman en Toledo (Ohio) después de dos minutos y 35 segundos, habiendo utilizado únicamente la mano izquierda.

Tony Fuente el heavyweight mejicano, ganó por foul en el 2.o round a Homer Smith en Méjico, el 1.o de enero de 1924. Homer ganó el primer round fácilmente, pero Tony Fuente reclamó en el 2.o round un golpe bajo y el referee le dió la pelea.

El match de boxeo más corto que se ha celebrado, fué el sostenido entre Battling Nelson y Welliom Romer. Nelson obtuvo la victoria por K. O. a los 2 segundos de iniciado el combate. Esto sucedía en Harwey (Illinois), el 5 de abril de 1902.

El campeón más alto de boxeo fué Charles Freeman, que tenía 7 pies, 3 pulgadas, y pesaba 330 libras.

El campeón más pequeño fué Jinny Wilde, que usualmente pesaba 100 libras.

La pelea Wolgast-Rivers, terminó en un doble K. O. El referee levantó a B. Wolgast y después se dirigió a contar a Rivers los segundos reglamentarios.

Theodore "Tiger" Flowers, negro boxeador de peso mediano, era predicador en el estado de Georgia antes de dedicarse a las actividades pugilísticas.



Juan Roig, de 51 kilos, que desafía a todos los aficionados de su peso.

### LA VUELTA AL RING DE UN EX-CAMPEON

Manuel Sánchez, el popular Sánchez, vuelve al ring, tal como lo anunciáramos en edición pasada. Su rival será Froilán Rojas, el fuerte peleador que tanto **reclame** ha merecido de cierta prensa.

Posiblemente que en otros tiempos, este encuentro no habría sido aceptado por los críticos, pero en la actualidad considerando que para Sánchez es una rentree, después de una prolongada ausencia del ring, debe ser considerado en buena forma y capaz de atraer el interés de nuestros aficionados.

Sánchez se entrena desde algún tiempo con deseos vehementes de figurar otra vez entre las cuatro cuerdas de un ring de box. Hace poco, obtuvo una victoria en Valparaíso y para el match que ahora se anuncia, está animado de los mejores deseos de vencer, como en otros tiempos.

El match se efectuará mañana, en el Hippodrome. La Empresa ha preparado un buen programa con preliminares de bastante interés.

### LOS CAMPEONATOS DE LA AMATEURS

Mientras la unificación sigue su curso, la Amateurs termina de confeccionar el calendario de peleas para el presente año.

Sabemos de buena fuente, que en los centros de box existen en la actualidad, muchachos muy buenos, que serán el atractivo del presente año, y quizás los defensores de Chile en el próximo campeonato sudamericano.



Juan Salazar en el momento del vendaje.



Artemio Alvarez, momentos antes de su hermoso triunfo sobre Roberto Sánchez.



Domingo Sánchez, vencedor de Germán Correa.

# DON FELIPE CASAS ESPÍNOLA, ANECDÓTICO

—Después de Venecia, ¿a dónde se dirigió usted?—preguntamos a don Felipe.

—Temo cansar a sus lectores—todos deportistas—si continúo relatándoles anécdotas que no tengan relación con el deporte. Ya ven ustedes: al dejar España dije que iba a Italia en jira artística a la vez que como excursionista. Me he ocupado de lo último; de lo primero, ¡cuánta literatura igualmente conocida! Y no es que no lo haya mirado todo con pupila de artista, en cuanto me sea permitida la expresión, sino que, además, no encuadraba en el marco que ustedes y yo nos hemos trazado.

—Lo que usted nos cuenta, don Felipe, es de interés general, y los deportistas, por el hecho de ser usted actor principal en todas las anécdotas, las leerán con mayor atención.

**Primer premio, tricolor chileno; segundo, tricolor francés.**

—Hay un episodio que podrá, quizá, tener el sabor de cosa fresca para los niños de 20 años. Me refiero al triunfo de la bandera chilena en una ciudad de Bélgica.

—A ver... ¿cómo fué aquéllo, don Felipe?

—Muy sencillo. Corría el año 1907. Pasaba con mi mujer la temporada de baños de mar en Blankenbergue, ciudad vecina a Ostende, en donde, por estar en plena **estación**, no encontramos alojamiento, pero, a donde íbamos con frecuencia a oír el órgano del Casino que imitaba perfectamente la voz humana. Además, en el dicho Casino, se servían muy ricas ostras.

"Asistíamos, cierta vez, a un baile en el Kursal, llamándonos la atención de que en un salón, vecino al nuestro, se hablara castellano. Igual sorpresa tuvieron también las citadas personas, al oír que nosotros nos expresábamos en el mismo idioma. Esta circunstancia trajo un mutuo acercamiento, y antes del cuarto de hora, ya estábamos engolfados en el más simpático de los diálogos. Éramos compatriotas. Y unos y otros, conocíamos a personas de nuestras familias respectivas.

"En el curso de la conversación, les dí a saber que un número del programa de fiestas de la temporada, consistía en un concurso de banderas nacionales, que se llevaría a cabo en tres días más, y exhorté a las señoras a presentar la chilena y a poner todo esfuerzo en hacerla triunfar. Los invité a comer una langosta al día siguiente, en un restaurant conocido y a ir en seguida a eligir las telas de los verdaderos colores patrios. Así se hizo, y manos a la obra. Confeccionada que fué, se le agregó el asta: una hermosa caña de la India, que tuve la suerte de encontrar; al extremo se coloeó un globo terráqueo de diamantes, de tamaño proporcionado, y un lazo de cinta con los colores belgas, al cual iban prendidas las tarjetas de las dos señoras, que decían: "Homenaje de dos chilenas a Blankenbergue". Ahora, ¿quién la conduciría? Una niña de buena familia venida a manos. Los dueños del hotel dieron luego con una que nos cayó bien. Las señoras la arreglaron convenientemente, tanto que con la moña tricolor, teniendo en medio una piocha con la estrella refulgente de cinco picos, se veía monísima.

"Llegó el momento y yo acompañé a la **abanderada** al lugar de la reunión, que se encontraba al extremo de la explanada. Era la hora del almuerzo; corría un poco de viento y la bandera se desplegaba y se veía linda; las orquestas de los restaurants diseminadas en los dos kilómetros del trayecto, se me ocurría que tocaban en honor de ella y me erguía orgulloso: a la chica le brillaban los ojos de entusiasmo. Llegamos a la hora fijada, en punto. Eché una mirada al conjunto: se destacaba un pequeño zuavo con uniforme irreprochable; francesa era su bandera, ricamente presentada. Me sentí celoso; merecía el 1.er premio, pero... ahí se veía la chilena, que la chiquilla hacía prodigios porque sobresaliera de las demás...

**Una cosa vieja que puede ser nueva para usted; el triunfo mundial de la bandera chilena.—Anillos de fierro que valen más que el oro.—Don Felipe, políglota. — Aunque no absoluto... — Negrerías. — ¡Lista la fragata! — Fanfarronada cuasi trágica.**

"Organizado el desfile, una banda rompió la marcha. Era hermoso el cortejo, que recorrió lo principal del balneario ante un público numeroso.

—¡Alto!...

"En línea las banderas, aparté la comisión algunas, entre ellas las de Chile, y citaron a



Panorama suizo.

sus representantes al palacio municipal para el día subsiguiente.

"Concurrimos los dos matrimonios y la pequeña blankenburguesa.

En un proscenio, el alcalde pronuncia un discurso y estas palabras: "1.er premio, Chile..." Me pareció que se me paralizaba el corazón; los aplausos de todos los concurrentes eran nutridos; la abanderada, delirante, batía palmas. Un hermoso reloj de sobremesa, fué el premio puesto en sus manos, de las que no había de salir.

—"¡Y el zuavo? 2.o premio; ¡bravo!...

"Nos retiramos emocionados. Para la niñita se agregó al premio un canastillo de flores y dulces para satisfacer a la más triunfante de las golosas: la dejamos en casa de su familia, que gozaba con nosotros y se sentía un poco chilena.

—Aquí tiene la bandera—nos dice don Felipe, mostrándonos la laureada.

—¿Conque es la misma?

—Sí; me acompaña en mis viajes y no me desharía de ella por ningún motivo, ni tampoco de este anillo. Y nos muestra uno que lleva en el dedo anular de la mano izquierda.

**Dos anillos que son pedacitos de gloria**

—Al comprometerme con la que hoy es mi compañera de la vida,—continúa el señor Casas,— le pregunté si le agradaría que llevárámos los anillos. Contestó afirmativamente:

—No me gustan zarandajas en los hombres, le repliqué. Pero usaría un anillo de fierro. ¿Y tú?

—También...

"Y así pasamos algún tiempo sin los compromisos, porque no podía conseguir **fierro de la Esmeralda**. Un marino, por fin, me obsequió un trocito, de otro más grande que existía en el Museo Naval. El joyero hizo lo demás. Nuestros anillos, por lo tanto, están confeccionados con **fierro de la gloriosa**.

—¡Hermosos y ejemplares rasgos de patriotismo! Ya ve que teníamos razón, don Felipe, al solicitar de usted nuevas anécdotas que ofrecer al lector.

**Escenas exóticas**

—¿Volvió pronto usted de su primer viaje á Europa?

—Pronto.

—Me embarqué en Southampton y empleó el vapor treinta días de navegación hasta el río de la Plata. Se andaba hace medio siglo, a razón de seis millas por hora.

"Se pasó agradablemente en compañía de gente fina y **viajada**.

"En los puertos, la bajada a tierra y recorrido de las ciudades de todos los viajes. En Dakar, solicité una audiencia del rey de Sinegambia. Me recibió rodeado de sus ministros. Departimos sobre asuntos baladíes. Por la molestia que les causé, les ofrecí un presente que no fué rehusado y que consistió en algunos francos; y muy contentos.

La población africana se compone de unas cuantas calles; las casas son de paja y de forma cilíndrica, generalmente.

"Presencié algunos bailes en la vía pública: un círculo de curiosos, dentro del cual hombres o mujeres vestidos con un poco más de ropa que la hoja paradisíaca, hacen piruetas y saltos al son monótono de un instrumento de madera y de un tamboril. Entre ellas se destacó una joven que tenía una criatura a la espalda, sujeta por un cinto y cuya cabecita se hacía a un lado y a otro violentamente, siguiendo la dirección de los movimientos de la danza exótica de esta hija de Terpsícore.

"El dormán blanco, los camellos y el calor, nos daban la impresión de hallarnos en pleno Africa.

"Ya en el mar, y sólo a unos metros de la playa, desaparece ese calor.

"¡Ah! Permítanme una interrupción en el relato, para contarles una **portuguesada**. Aquí en Chile, cuando el patrón del bote divisa avanzar a un posible cliente, le grita: "¡Listo el bote, patrón!" Bien. ¿Y saben ustedes cómo le dicen en Lisboa?

—No, señor; apenas sí conocemos el lenguaje de los "patrones" que están a cargo de la "escuadra" del Parque Cousiño...

—Pues bien, allá en Lisboa, dicen: "¡Lista la **fragata**, señor!"

—¡Qué monumentales!

—En San Vicente, lo que ustedes habrán oído referir alguna vez: unos ágiles muchachos que, en aspecto primitivo, puesto que la hoja aquélla fué la primera moda que se usó, rodean el vapor, pidiendo que se les arrojen monedas de plata y se precipitan a pescarlas con los dientes, entre los cuales los muestran al volver a la superficie. No se les escapa ni una...

"En Pernambuco, visité a un general, en compañía del teniente coronel de Souza Maduisira, que era su amigo y también mío. Esto no tendría nada de particular, y si hago mención es tan sólo para señalar una costumbre tropi-



Bruselas: El Club Nacional de tiro al blanco.



Panorama suizo.

# El 11 de abril la esposa de Quintín irá a Norte América

## LA VIDA DE LOS BOXEADORES TIENE UNA GRAN SIMILITUD CON LA DE LOS TOREROS.--- LA MADRE DE QUINTIN

Un amigo me llamaba la atención a la manera de vestir de nuestro pequeño campeón Humberto Guzmán, quien no se imaginaba la derrota que le infringiría Juan Salazar.

—Viste como los toreros, me decía.

Y es verdadera la observación.

Guzmán viste un traje completamente ceñido al cuerpo, un gran sombrero y gasta unos andares que parecen de la tierra de María Santísima, ¡olé!

Y tan verdadera es la observación de mi amigo, que he podido verificarla en diversas ocasiones.

La iconografía torera está llena de cuadros que se titulan "Antes de la corrida". El asunto es generalmente éste: el torero se despide de su novia o de su madre, que lloran al hacerlo; otras veces se supone que el torero está en la plaza llena de gritos y del sol, frente al bicho criado especialmente para combatir con el hombre; de largas y aguzadas astas, de pelambre brillante y de formas maravillosas.

El torero empieza la faena y si tiene la desgracia de hacer cualquiera cosa que no guste al público, éste lo acribilla con sus gritos, lo fulmina con sus malas intenciones. Parece que el público de toros abunda siempre en el salvaje deseo de que el bicho liquide al artista, éste tiene que combatir con el monstruo de las mil cabezas y con el toro...

La madre de Quintín Romero es una señora ya anciana que no tiene otro anhelo que la dulzura de su hogar; quisiera pasar toda la vida rodeada de sus nueve nietos y quisiera que cada día floreciera sobre su frente la caricia repetida de todos sus hijos...

Pero el destino no lo ha permitido.

Se ha publicado que la madre de Dempsey se opuso toda la vida a que su hijo fuera boxeador; ella prefería que siguiera dentro de las minas; es que tenía miedo de lo que le pudiera pasar. Y esa raza no es tan afectiva como la nuestra. Apunto este detalle para que el lector se dé más fácilmente cuenta de lo que pasa a la madre de Romero.

Esta señora, que es ya muy anciana, no quiere oír decir que su hijo pelea. Sufre ataques que la privan del conocimiento y que un día la van a matar.

La familia trata por todos los medios a su alcance, que no se imponga de los combates de Romero; pero no ha faltado jamás el caballero imbécil, que llamamos oficioso, que le dé la grata nueva entre sonrisas, entre sonrisas que le hacen mucho daño.

Ahora que el viaje de la esposa de Quintín, la señora Germania Mena, está resuelto, la madre ha llorado con hondo desconsuelo, cree que no volverá a ver a su hijo; tuvo siempre la fundada esperanza de que estando su nuera y sus nietos en Santiago, Quintín volvería; pero ahora que la tibiéza del hogar se trasladará a Nueva York, la madre, que sabe mucho del valor de los afectos y que también conoce el peso de los años y el arañar de los dolores, cree que no verá jamás a su hijo...

Yo no sé cómo decirle a la mamá que no se desconsuele, que Quintín volverá, es chileno y amará mucho más su rincón rural de la calle de Prado que el bienestar yanqui, si lo alcanza.

También quisiera decirla, a la señora, que Quintín está muy solo en la gran República, aislado, nadie le dice una bella palabra, nadie le consuela después de una derrota, nadie templa su espíritu que debe combatir hasta con sus entrenadores y directores, y que la señora Germania llegará en buen momento. Quizá si Quintín le irá a deber a ella que le lleva esperanzas y caricias, su triunfo definitivo.

En cuanto a que Quintín volverá, es algo que



Quintín con su madre.

no hay que dudarlo. La esposa de Quintín nunca lo ha visto boxear. Nos contaba en días pasados, mientras leía una carta del atleta, que había sufrido una impresión terrible cuando Quintín perdió frente a Floid Johnson.

Ella no quería ir a "La Nación", pero un cuñado la invitó.

Se confundieron entre la muchedumbre y empezó la relación de la pelea, que tan sangrienta y fatal fué para Romero; mientras el campeón caía y se desangraba en el ring extranjero, un individuo de esos que sólo escupen pequeñeces, que estaba situado a espaldas de la señora de Quintín, decía los dicterios más espantosos y las burlas más burdas del campeón que caía en tierra extranjera por causa de la incomprensión de sus apoderados.

La esposa de Quintín, que creyó, como la mayor parte de los chilenos, que el campeón ganaría, aplastada con el dolor de la derrota y con el odio anónimo del público, se desmayó.

—Sufrí, dice, el dolor más grande de mi vida. Veía a Quintín en el suelo hecho pedazos, caído para no levantarse jamás. Y tan lejos, donde no le podíamos ni hablar... y me hacía tanto daño el odio del público, que ni siquiera lo conocía, y que se alegraba de su derrota.

—¿Cuándo es el viaje?

—Me voy el 11 de abril, ya tengo sacados los pasaportes; me falta sólo el certificado del médico.

—¿El certificado del médico?

—Sí, dice el señor Morales, corresponsal de LOS SPORTS, en Nueva York, de paso en Chile, para entrar a Estados Unidos hay que tener el cuerpo limpio de enfermedades.

—Yo no tengo nada, replica la señora Germania, de manera que creo que me podré embarcar.

La conversación recae en los acontecimientos que han amargado la vida de Romero en el último tiempo. El'a dice:

—Quintín no me dice nada en sus cartas. En todas me repite que esa gente se porta bien. Pero, últimamente, me da a entender que lo que se publica por acá no es verdad. Parece que está quejoso del señor Echeverría.

Después de una pausa, prosigue:

—Nosotros le decíamos que no le tuviera confianza a esos ricos que por él tenían sólo interés comercial. Le advertimos siempre que no se empapara con el señor Echeverría.

—Allá para nadie es un secreto que el señor Echeverría ha procedido mal con Quintín y todo el público está indignado; Quintín tiene mucha barra, dice el corresponsal.

—¿Y qué idea tiene usted? ¿Qué ha pensado hacer allá?

—Las mujeres no tenemos en estos casos ideas. Yo quiero ir allá porque Quintín lo desea. Lo que haré allá... Si lo supiera... Claro que yo lo quisiera defender, infundirle alientos, impedir que le hagan daño.

Al hablar, sus pupilas se humedecen, brillan en ellas todas las resoluciones. Pienso que esta mujer ayudará grandemente al campeón que está francamente abrumado por todas las soledades, en la cuarta parte de un camino duro que tendrá que cubrirlo de sangre, salvarlo con su esfuerzo supremo.

Además, él la reclama y allá irá ella a trabajar por la conquista todavía sin forma, de una fortuna y de una fama que permitan estabilizar para siempre un hogar sencillo donde las sonrisas y la confianza mutuas sean los más grandes sostenes. Yo no comprendo lo que ella piensa de los enemigos de Quintín, sé que su viaje será una aventura; pero tengo tanta fe en las mujeres que creo que llegando ella a Estados Unidos, el campeón iniciará una etapa de franca prosperidad.

Creo superfluo decir que mi sentimiento interpreta el de todos los chilenos y que todos nos asociamos en el deseo de que al campeón se le haga cumplida justicia.

ACEVEDO HERNANDEZ

---

## DON FELIPE ANECDOTICO

cal, que choca por tratarse de personas de rango social.

"Fuimos recibidos por la señora del personaje. Estaba en el salón, sentada en una mecedora y vestida con una bata blanca—que yo llamaría camisa—muy escotada y calzando unos sucios ligeros, que permitían lucir unos pies de buena conformación, enteramente descubiertos..."

### Cara fanfarronada

"De Souza continuó sus visitas y yo me reuní con otro compañero de viaje—el señor Cavalcanti de la Cerda—distinguido turista; recorrimos los alrededores de la ciudad, que son sitios hermosos por sus jardines y chalets de gran gusto; y dispuestos a regresar a bordo antes de que el mar se pusiera grueso, como es frecuente. Al pasar cerca de la entrada de un puente del ferrocarril que atraviesa el anchuroso río que divide la ciudad, se le ocurre a Cavalcanti que, en vez de continuar por el costado del río hasta encontrar otro puente destinado a los peatones y vehículos, acortáramos la distancia cruzando el que teníamos a la mano.

"—Fíjese, le dije, en el cartel que lo prohibe; además, no cabe en él más que el tren, que puede llegar cuando vayamos por la línea, y si cacmos, el río es profundo y no diviso ninguna embarcación, y la barranca es cortada a pique, sin tener de donde asirse: ¿con qué?

—¡Eso es cobardía!...

—¡Pues bien: sígame si es valiente!...

"Y penetré. Eché una rápida mirada a lo que se presentó a la vista: una arquería de fierro, como de una cuadra de largo, al pie los durmientes que sostenían los rieles, equidistantes, había que saltar de uno en uno, hasta terminar la singular carrera. Si se perdía el equilibrio... ¡al agua, y sin auxilio posible! Calculando el espacio entre un y otro, empecé los saltos y los seguí acompasados, casi con ritmo musical, y me iba entusiasmando a medida que avanzaba. Cuando llevaría la mitad y que me hallaría en el medio del río, sentí el silbato de una locomotora. "¡Ya llegó aquéllo!", pensé, y seguí imperturbable dando siempre el salto justo, hasta rematar en el extremo opuesto del puente. En el curso de la carrera, no había apartado la vista del durmiente inmediato que iba a tocar el pie. Si hubiera faltado uno... Lanzando un suspiro de satisfacción, miré hacia el amigo. En mitad del puente me hacía señas con los brazos. ¿Qué hacer? ¿Que se colgara de un durmiente mientras pasaba el tren que hacía señas, tocaba el pito y echaba vapor por entre las ruedas? Imposible: el vapor lo quemaría y no podría resistir el estremecimiento estrepitoso del rodar de todo el convoy. Le hice señas con las dos manos para que avanzara y le grité que era fácil; que viera cómo yo lo había hecho sin dificultad. La locomotora le pisaba los talones... Y así, como empujado por el remordimiento, cayó en mis brazos cual un cuerpo muerto...

"¡Qué impresiones tan diversas las experimentadas al principio y al término de esta carrera de saltos, que no fué ni terrestre ni acuática, y que cabría denominar aero-ferroviaria sobre las aguas! De sublevación, al considerar, con la rapidez del rayo, de que no se me creyera con el coraje suficiente, y de altivez tranquila, después de probar que no carecía de él.

"¡Nunca—dije al amigo,—ni una palabra de reproche ni de jactancia!"

—Pero, ¿quería usted darle un castigo más elocuente que el silencio?—terminamos nosotros.

CARLOS ZEDA.

# LOS DEPORTES EN LA INSTRUCCION

## EL "DEPORTIVO INSTITUTO TECNICO COMERCIAL DE CHILE" CELEBRA EL ANIVERSARIO DE SU FUNDACION

En EE. UU. de Norte América, la poderosa urbe cosmopolita; la tierra de los hombres "bussines" y gigantes; de los atletas y virtuosos del músculo; la moderna Grecia de las justas y de olímpicos torneos de la pujanza del vigor físico, se practica estrictamente el lema de "mente sana en cuerpo sano".

Las famosas Universidades de Columbia, Oxford, Harvard, Ohio y Massachussets, son a la vez que templos del saber, templos donde se dedica especial devoción a la cultura física. Los clubs de basket-ball, fort-ball y tennis, cuentan en estos planteles de mundial nombradía con una organización admirable.

Periódicamente se organizan brillantes encuentros entre los equipos de las Universidades nombradas, donde se ponen a prueba los progresos y resistencia física alcanzados durante el año por los componentes que toman parte. El equipo vencedor es premiado con un valioso obsequio consistente en una copa o un trofeo de mérito, el que es disputado sucesivamente con otros cuadros participantes.

Esta iniciativa del alto magisterio yanki no sólo es un valioso estímulo para los jóvenes educandos sino que también es un poderoso aporte a la magna cruzada pro raza. De aquí que los hijos de la patria de Unde Sam sean ciudadanos de una estructura física y moral férrea y maciza.

En nuestra patria, tenemos una excelente materia prima para moldear generaciones de gigantes. Desgraciadamente, el impulso dado a los deportes escolares data de una época cercana y no es del todo vigoroso.

Mas, algo es algo, y también por algo se principia. Aisladamente, los diversos planteles particulares, practican con entusiasmo el deporte en sus variadas manifestaciones. Estimulados por sus directores, convencidos de la bondad del deporte en la formación y desarrollo del organismo de la juventud estudiosa, se forman y organizan diversos clubs y centros deportivos en los establecimientos en referencia.

Entre éstos se destaca por su entusiasmo en la práctica deportiva, el Instituto Técnico Comercial de Chile. Ayudado eficazmente por sus directores, los señores Edelberto Jiménez y Calvino Corona T., los alumnos han organizado un conjunto deportivo denominándolo "Deportivo Instituto Técnico Comercial de Chile".

En efecto, las actividades del Deportivo Instituto Técnico, han sido muy variadas y fructíferas en el campo deportivo. El football se ha practicado con más asiduidad y entusiasmo, compitiendo con destacados elementos escolares de la capital.

Ultimamente, reunidos los alumnos y ex-alumnos del establecimiento, con motivo de la iniciación de las tareas escolares, acordaron celebrar el aniversario de la institución; congregados en el amplio hall del Instituto, se verificó una sencilla pero significativa manifestación, en la cual, en medio de una justificada alegría y animada charla, el señor Calvino Corona T. pronunció un hermoso discurso alusivo a las ventajas que reporta la práctica de los deportes entre la juventud que se educa y que forma la retaguardia en el progreso de un país.

El acto fué amenizado con hermosos números de canto por el señor Edelberto Jiménez y declamación a cargo de distinguidas señoritas del Club de Tennis.

En medio de un general entusiasmo se puso término a la manifestación, dejando en los asistentes una saludable y grata impresión.

HUMBERTO MONTECINOS G.



Señoritas y jóvenes que componen el "Hermanos Torralva Tennis Club"



Dirigentes del Deportivo "Instituto Técnico Comercial de Chile".



## LOS JUEGOS FLORALES DEPORTIVOS

Un abigarrado grupo de sportsmen, miembros del "Cuerpo de Excursionistas Jorge Matte G.", de esta capital, han lanzado las bases de una justa literaria que deberá llevarse a cabo en el Teatro Esmeralda, el día 30 del mes en curso.

Serán los primeros Juegos Florales Deportivos que se celebren en el país, y que, por la naturaleza de ellos podría despertar en los profanos una ligera sonrisa de escepticismo, si no estuviéramos convencidos de la capacidad cultural tanto de los deportistas mismos, como de los que miran desde lejos estas sanas actividades en favor de nuestra raza.

Antiguamente, en la Roma fastuosa y sabia, se llevaban a efecto fiestas intelectuales en que, patricios y plebeyos, confundidos en una afectiva demostración cultural y al cálido retemplar de las albardas y de las corazas enardecidas por la emoción de las luchas tras un laurel, levantaban sus himnos, que eran líricas apologías a los vencedores y fuegos animosos de insinuación para el vencido.

El regocijo popular, arrancado a la destreza de los paladines y por sobre los estruendos de las liras y de los armoniums, reventaba en un vocerío inaudito bajo los plafones ornamentados de los circos.

Y así, la justa del talento y la destreza, adquiría rasgos episódicos en la antigua Roma, fastuosa y sabia.

Hoy, los bizarros campeones del "Jorge Matte", tratan de acercarse a la hermosa finalidad que se persigue con esa clase de fiestas.

Han llamado a **concurso literario** a todos los aficionados y sportsmen del país, y no con el mezquino propósito de lucrar con una farsa, sino con el objeto de reunir en un solo haz de belleza, la propaganda del sano ejercicio corporal que puede hacer de nuestra raza un elemento de primer orden frente a la vida material, con la lírica emoción de los cultores de la poesía, los que deberían desempeñar en nuestra tierra el verdadero apostolado de la vida intelectual.

La voz de alerta, lanzada por esos bizarros jóvenes excursionistas, ha sido oída en todos los ámbitos de Chile, y de su magnífico éxito dará pruebas la velada que se efectuará el 30 del mes en curso.

O. SEGURA CASTRO



Miembros del Vicentini Boxing Club



Luis Fernández, capitán del Fundición Li bertad F. C.



El equipo del 5 de Abril F. C.



El equipo del Badminton F. C. que ve



Luis Jorquera, capitán del 5 de Abril F. C.

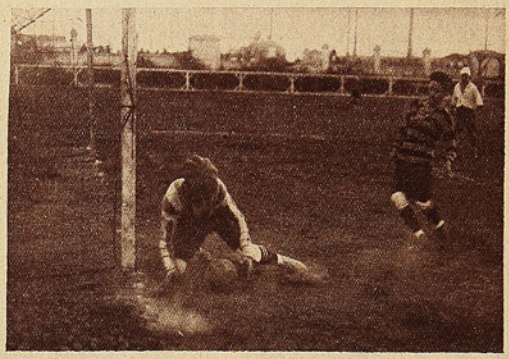

Novoa, guardavallas del Orompello, detiene un formidable tiro de Castelblanco



Cuadro del Fundición Libertad, qu



Jugadores del Everton



Otro de los guardavalla

Ernesto Olea, capitán del Orompello F. C.



Guillermo Germain, capitán del Wanderers F. C.

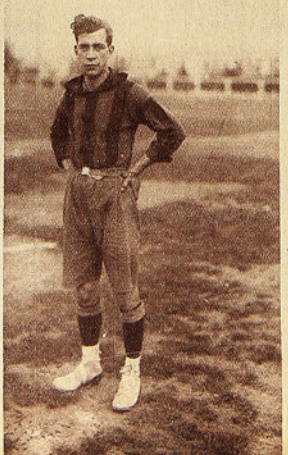



El once del Wanderers

# EL DOMINGO SE INICIÓ EN SAN

# FOOTBA

## LOS ENCUENTROS EN EL



F. C., que venció al Orompello



El equipo del Orompello F. C.



Víctor González, capitán del Benjamín D vila F. C.



libertad, que venció al Everton



El arquero del Fundición Libertad se prepara para detener un tiro



guardavallas en acción



Jugadores del Benjamín Dávila



Oscar Vergara, capitán del Independen Juvenil F. C.

Segundo Santibáñez, capitán del Everton F. C.

Veloso, capitán del Badminton F. C.



El once del Independencia Juvenil





# SANTIAGO LA TEMPORADA DE OOTBALL

EL ESTADIO POLICIAL

# LA CLAUSURA DE LA TEMPORADA DE NATACION



Señorita Marta Caffarena, vencedora en la prueba para señoritas



Orb y Gantes, vencedores de la prueba para infantiles



Grupo de niñitos del "Quinta Normal"



Ríos, vencedor de la prueba de espaldas

Ante buena concurrencia se efectuó el domingo último, en la piscina del Estadio Policial, el programa de clausura de la temporada de natación. Las diversas pruebas fueron competidas con el mayor entusiasmo y sus llegadas dieron motivo a expectación en el público

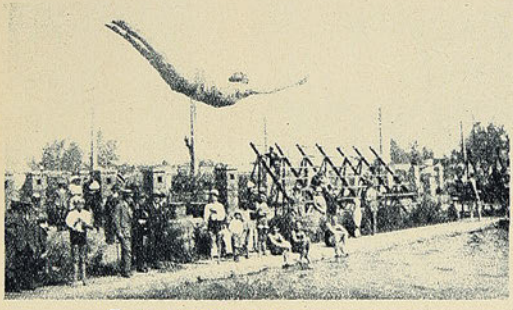

Un hermoso salto de la señorita Caffarena



Un salto ornamental del señor Vera



Partida de los 25 metros para infantiles

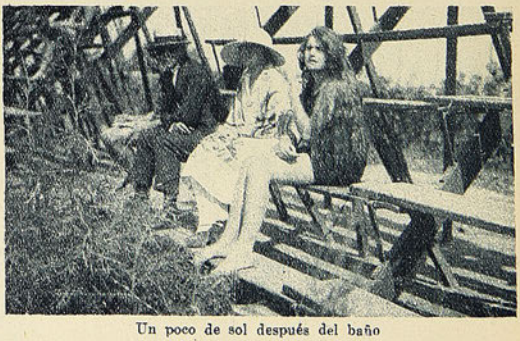

Un poco de sol después del baño

# CHARLOTEO DEPORTIVO

## LA RESURRECCION DE ANGELITO

Lea usted con atención el epígrafe: digo, "La resurrección de Angelito", y no "La resurrección del Angelito". Ya que este último título podría tomarlo usted como correspondiente a un párrafo policial escrito más o menos en chunga.

Y de nada policíaco se trata. Nuestro comentario se refiere al púgil Angel Rodríguez. "Angelito", como le llaman en su patria.

¡Cómo! ¿No recuerda usted al campeón uruguayo? Mala memoria la suya. Es el mismo que vino a Chile hace diez o más años; es el mismo que venció aquí a tres o cuatro boxeadores mediocres (no había mejores) y retornó triunfante a su patria; es el mismo que tumbara a Firpo en menos de un "round", (pero cuando Luis no era aún Toro salvaje de las Pampas). Este es el mismo Angelito que ahora ha resucitado: no obstante el dilatado retiro del ring; no obstante la edad — quizá unos 35 mal contados; — no obstante el K. O. que buscara de manos del eterno femenino, y no obstante, por último, la declaración del mismo púgil de haber trocado definitivamente los cordeles del ring por la cadena conyugal.

"De los arrepentidos es el reino de los cielos".

Del arrepentimiento de Angelito puede salir un rey de las bofetadas en esta parte de la América. Y quizá...

Para reiniciar su segunda época triunfal, empezó por tender a nuestro conocido, el negro Respress.

Poca cosa, puesto que nadie discute de que el ex-contendor de Heriberto Rojas debió haber ingresado, hace ya tiempo, a un museo de antigüedades.

La segunda "performance" la obtuvo frente a Alex Vida, pugilista que sólo tiene a su favor gran caudal de lo que indica su apellido. Cuanto a técnica, cero. A este Alex le dejó "a medio vivir muriendo", a la sexta vuelta, si no me equivoco. Triunfo más contundente, por lo menos, que el obtenido sobre Respress.

—¿Nada más?

—Nada más hasta aquí. Pero los compatriotas de Angelito están entusiasmadísimos con su campeón. Le llenan de ditirambos, al mismo tiempo que, disimuladamente, le auguran el campeonato mundial.

—¿El campeonato mundial?

—Lo que usted oye. Lo dice un diario de Montevideo, rotativo similar a "La Unión", de Valparaíso, por el fuego que ambos gastan en favor de los deportes y de los deportistas.

Entresacaré algunos párrafos:

"El puño que batió a Firpo en forma fulminante en el primer round de un combate que después se hizo memorable, sigue impulsado por idéntica fuerza y en análoga medida. Falta saber tan solo si a la acción del golpe acompañará la visión exacta del punto en que ha de localizarse y si la dirección imprimida al puño responderá a esa visión".

"Si eso se hubiera logrado en la misma proporción de hace algunos años, **serían pequeños los escenarios de América del Sur para los triunfos que su naturaleza privilegiada brinda al campeón uruguayo**".

En seguida, el periodista, después de recalcar repetidas veces de que Angelito venció a Firpo en el primer round (nunca dice que entonces el argentino era un "pichiruche") le aconseja tomar competentes entrenadores a quienes pueda golpear con todas las fuerzas de sus puños.

"Porque si insiste en entrenarse con amateurs entusiastas a cuya amable cooperación no puede contestarse con una estampilla para el país de los sueños, quedaremos en que la posible falta de distancia pueda ser atribuída por el espectador a ausencia de certeza en el punch de Rodríguez o a habilidad de su contrario en los esquives".

"Y, en ninguno de los dos casos, podría ser amable el comentario que mereciese la performance **de quien superó la hazaña de Dempsey, venciendo a Firpo por knock-out en el primer round**".

Ate usted cabos: "...serían pequeños los escenarios de América del Sur para el campeón uruguayo"; "...quien superó la hazaña de Dempsey, venciendo a Firpo por K. O. en el primer round".

¿No ve usted en esos cabos el augurio del campeonato mundial? ¿No lo ve claro? Pues, mi señor, ¡échele agua!

## EL Dr. NOEL Y LA FUSION DEL FOOTBALL EN ARGENTINA

El Dr. Noel fué Ministro de Argentina en Chile.

Yo no sé si el señor Noel es un buen diplomático cuando actúa en problemas de trascendencia internacional. Pero ahora sé que el Dr. Noel es un excelente diplomático cuando interviene en las grandes dificultades deportivas.



Angelito al natural

Hacía mucho tiempo que se había intentado, infructuosamente, la fusión del football en la República del Plata.

Intervino el señor Noel, y ahora, bajo común insignia, combatirán amateurs y asociacionistas, los dos formidables bandos en que estaba dividido el balompié. El football, para decir más claro. Aunque usted ya debiera ir tomándole cariño al término balompié, que así nos lo manda la docta Academia.




¿Cuál ha sido la "Exposición de motivos" hecha por el Dr. Noel, una vez terminado el negocio? La siguiente:

"Al llevar a feliz término las negociaciones que trajeron la unión definitiva del football, he realizado una obra de gobierno comunal".

"Mi responsabilidad se veía peligrada ante los continuos desmanes que se producían en los fields, y mi deber de gobernador de la comuna, me obligó a intervenir en forma terminante, para buscar una solución al enojoso asunto del football, que tanto había ya preocupado a las autoridades de ambas instituciones, como así también al gobierno nacional".

"Cuanto deportista, también me siento feliz. En mi juventud he sido jugador de football y he practicado todos los deportes, razón por la cual he seguido la evolución de las demostraciones de la cultura física con verdadero cariño. A esto se debe que ahora me sienta doblemente regocijado: como gobernante y como deportista".

Y la obra diplomático-deportiva del señor Noel no ha terminado aún. Visto el buen éxito obtenido en Buenos Aires, le han llamado los vecinos de la otra orilla. Invitación que el Dr. Noel ha aceptado gustoso. No sería raro, por lo tanto, que en uno de estos días nos llegara la noticia de que la concordia entre los footballistas uruguayos es ya un hecho real.

Sería la segunda victoria del funcionario argentino.

Pero la bella obra del distinguido ciudadano quedaría incompleta, si no la hiciera extensiva al Brasil y a Chile, países que sufren de idéntico mal: **divisionitis crónica**.

No sabría pronosticar el resultado que obtendría en el Brasil. Del buen éxito aquí, en nuestra patria, sí que respondo: la marca extranjera de la fórmula Noel, sería suficiente recomendación...

---

## PALO PORQUE BOGAS...

"Palo porque bogas... palo porque no bogas"...

Nadie mejor que Manuel Bastías habría podido invocar en su favor el sabio refrán. En su jira por Bolivia, peleó en la metrópoli con el pugilista Ceferino Cáceres, campeón de peso medio de aquel país.

Dada la categoría de campeón con que se presentaba Cáceres, el match había interesado vivamente a los numerosos aficionados paceños.

Su desarrollo, sin embargo, estuvo muy lejos de satisfacer a la concurrencia.

Frente a Bastías, el campeón boliviano se olvidó de su título y de todas las condiciones exigidas a un hombre que calza guantes de combate. Rehuyó la pelea todo el tiempo, temeroso del castigo. Tanto la rehuyó, que el público, indignado, le hizo objeto de una fenomenal silbatina.

El diario "La República", refiriéndose a Cáceres, dice que éste se condujo en forma deslucida, vergonzosa, cuasi cobarde. Y con un púgil de esta calidad, que no cambiaba golpes, el chileno no pudo desarrollar una pelea digna.

"En cuanto al resultado de la lucha, continúa, pensamos y de acuerdo con todas las personas caracterizadas, y con la misma mayoría de la Federación de Box, que Manuel Bastías ha triunfado ampliamente. Nuestras anotaciones, a excepción del primer round, algo parejo, quizás, por ser una vuelta de estudio, atribuyen a Bastías todos los rounds del encuentro, por amplio margen de puntos".

De lo transcrito, se desprende que el triunfo de nuestro compatriota fué indiscutible.

Pues, no, caballero. El jurado calificador, nombrado por la Federación Nacional de Box, pensó otra cosa. Veamos:

1. Quitarle el premio a Cáceres, por las razones que el lector conoce. Bien pensado.

2. Declarar vencedor a Manuel Bastías. Mejor pensado.

3. Entregarle, por lo tanto, la bolsa correspondiente al ganador. Id., id.

4. Y aplicarle $ 100 de multa por no haber producido el K. O. Aquí muchas pés: pensamientos pésimamente pensados por los peores jueces pugilísticos paceños.

Quiero ser honrado, sin embargo, reproduciendo con sus puntos y comas la última parte del fallo. Dice así:

"Considerando que el púgil Bastías no ha desarrollado la totalidad de su juego para definir el combate, aplíquesele la multa de CIEN BOLIVIANOS, descontables de su bolsa".

Como usted ve, lo transcrito equivale a lo dicho por mí: después de ganar la pelea de punta a punta, no quedaba otra cosa que el K. O. Y porque Bastías no produjo ese K. O., cien bolivianos de multa. Cien bolivianos que, aunque parezca mentira, valen más que cien chilenos...

¡Maravilloso el jurado calificador!

Si estos compañeros hubiesen sido los árbitros del match Fernández-Vicentini, no sólo habrían sancionado con $ 100 al campeón sudamericano: ¡habrían mandado preso al uruguayo!

PIMIENTITA

# LOS DEPORTES EN CONCEPCION

## LA CARRERA CICLISTA CONCEPCION - PENCO.

En la carrera ciclista "Concepción-Penco", organizada por el Club Ciclista de Concepción y que se realizó el domingo próximo pasado, se produjo una situación molesta con motivo del error producido en uno de los controles al llegar a Penco, que estuvo a punto de despojar de los honores del triunfo al verdadero vencedor de la interesante prueba, el simpático "pibe", Héctor Puentes, un diminuto virtuoso del pedal.

A raíz de haber enviado nuestra correspondencia anterior a LOS SPORTS, apareció en los diarios locales la rectificación del orden de llegada a la meta, por la que se dejaba en claro que el vencedor de la carrera era el concursante que había figurado como segundo en el circuito.

A fin de esclarecer los hechos, nos acercamos al secretario del club organizador, don Eugenio Borlando, quien con toda gentileza se puso a nuestra disposición para los efectos de la entrevista.

—El verdadero vencedor de la prueba, nos dijo el señor Borlando, fué efectivamente el pequeño Héctor Puentes, ocupando el segundo lugar en ella José Mellado. El error en las primeras noticias que vieron la luz en la prensa, se debió a efectos del control a la llegada a Penco, que indicó a Puentes una ruta distinta a la señalada en el recorrido, inconveniente que fué subsanado después por el jurado, previo estudio detenido y equitativo de las circunstancias.

El señor Borlando, a insinuación nuestra, y una vez oída la rectificación de sus propios labios, nos dió a conocer los propósitos que animan al directorio del Club Ciclista en bien del progreso de la institución.



Don Eugenio Borlando, entusiasta secretario del Club Ciclista "Concepción".

—"Tenemos muchos proyectos en perspectiva, nos aseguró, y al presente trabajamos con todo entusiasmo por conducirlos a la práctica. Desde luego, resolveremos en la próxima sesión de directorio la realización de una carrera de ida y regreso, tomando como puntos limítrofes la Plaza Independencia y Caracoles, lugar próximo a La Florida, cuyas carreteras están en inmejorables condiciones de tránsito. En esta prueba, nos asiste el convencimiento que obtendremos un gran éxito moral, pues posiblemente participarán en ella Cofré, Sanguinetti, Sauré, Araneda y otros destacados elementos de los clubs locales.

"En torneos urbanos no podemos pensar por el momento, salvo que finiquitemos en una fecha cercana el estudio de las bases de arreglo con el Club de Regatas "Arturo Prat", para que nos proporcione el velódromo, único que existe en esta ciudad y el cual, con un sencillo arreglo, quedaría en espléndidas condiciones de uso.

"Hemos recogido el rumor que el velódromo será destruído, pero no lo creemos porque tal cosa sería dar un golpe de muerte al ciclismo en el sur de Chile.

"Para el caso de efectuar pronto un torneo, pondríamos nuevamente en disputa la copa donada por nuestro presidente honorario, Mr. Williams Wilson, ex-campeón de ciclismo en Escocia, comarca donde se encuentra en la actualidad. Este trofeo se halla en poder del campeón de pista de nuestro club, don Teodoro García, que tiene un punto en su haber.

"Conforme a los estatutos de la Unión Ciclista de Chile, institución a la cual estamos afiliados, organizaremos la Junta Provincial y así nos será fácil dar un impulso excepcional a "la ciencia del pedal" en esta región.

"Esta institución directriz nos ha prometido enviarnos un entrenador; pero, mientras no se cumpla este ofrecimiento, que aún veo lejano, personalmente abriré un curso de gimnasia, estilo Strutz, para ir preparando nuestros futuros campeones.

"El verdadero secreto del triunfo en las luchas del pedal, termina manifestándonos el señor Borlando, es la preparación gimnástica previa antes de especializarse en un deporte favorito".



Héctor Puentes, verdadero vencedor de la carrera Concepción-Penco.

**Por un error de control, el verdadero vencedor de la prueba Héctor Puentes, se encuentra a un paso de perder su triunfo.—Conversando con don Eugenio Borlando, secretario del Club Ciclista, y el simpático "pibe", agraciado con la victoria.**

Después de nuestra charla con el señor Borlando, a quien por sus actividades podría aplicársele aquello de "en todos los deportes hay un abanderado, que es a la vez capitán y soldado", tuvimos oportunidad de sostener una animada plática con el simpático "pibe" vencedor, Puentes, quien se acercó hasta nuestra oficina de redacción, acompañado de su padre.

Su progenitor nos refiere cómo obtuvo la grata nueva del triunfo de su hijo:

—"Caminaba en dirección a Penco, con uno de mis "pequeños", cuando divisé acercarse un automóvil que detuve cortésmente: "¿Se fijaron en el número que ostenta el ganador de la carrera?", pregunté a los ocupantes del vehículo. "No, me repusieron, pero es un chico rubio, entrado en carnes, que va muy adelante en su ruta". ¡Figúrense ustedes mi impresión: se trataba de mi "niño"!

Inmediatamente, al conocer los del auto que yo era el padre del vencedor, me ofrecieron asiento en él, llevándome hasta el mismo Penco, donde recibí en mis brazos al chico que ya había alcanzado los laureles de la victoria.

Y el padre, lleno de emoción, termina el relato del triunfo de su hijo, orgulloso de entregar a la nación un muchacho fuerte, con la esperanza de ser en el mañana protagonista quién sabe de qué hazaña estupenda.

Puentes tiene 14 años de edad, 1.30 de altura, y 46 kilos de peso. Es rubio y bien formado, con ojos vivaces e inteligentes. Ensimismados en el relato que hace su padre, le preguntamos de improviso:

—¿Muy cansado llegó a la meta?

—Un poco, debido al deficiente entrenamiento a que me sometí.



Copa "Wilson", que se disputa en pruebas sobre pistas.

—¿Muchas subidas?

—Sí, algunas; pero las más paradas las subía a pie, siguiendo las instrucciones de mi padre, para continuar a todo vuelo de pedal en demanda de la meta deseada.

—¿La máquina es de carrera o de camino?

—De camino, un poco pesada. Mi papá me la adquirió hace dos años, pero jamás había sido usada en prueba alguna.

—Y en la primera ha andado usted con suerte, ¿verdad?

El "pibe" se sonríe afirmando en silencio. Su padre interviene:

—Este niño tiene a quien salir, su abuelito fué campeón ciclista; tomó parte en varias carreras en Europa; y yo tampoco fuí malo del todo.

—¿Cómo así?

—Aquí mismo en Concepción, corrí con campeones como Catorelli, Martinelli y otros buenos de mi época.

Ahora entrego a la nueva generación este chico, que espero, cuando más crecido, siga cosechando nuevos y nuevos triunfos, en una mayor escala.

Con un fuerte apretón de manos nos despedimos de nuestros entrevistados, agradeciéndoles sus declaraciones para nuestra revista.



Emilio Carlín, que salió tercero en la carrera

El 29 del actual se correrá la carrera ciclista Plaza de Armas-Caracoles, ida y vuelta, teniendo como base el premio obsequiado por el corresponsal de LOS SPORTS en Concepción.

Deseámosles a los organizadores un completo éxito.

# LAS SEGUNDAS REGATAS OFICIALES EN VALPARAISO



El "Hispania", del Ibérico, ganador de la primera regata sobre 1.000 metros.



El "Villamil", ganador de la segunda regata

Una reunión de innegable importancia deportiva y social fué la que tuvo lugar el domingo próximo pasado en las aguas de la bahía de Valparaíso, no solamente por las interesantes pruebas náuticas apuntadas en el programa, como por el crecido número de espectadores que se dió cita para presenciar el desarrollo de las regatas desde los docks, botes y vaporcitos.

### La primera regata

Más o menos a las 9, se presentaron a la línea de partida los botes que debían participar en la primera regata, o sea la destinada a los "Juniors", seis remos, en la distancia de 1.000 metros.

Se presentaron el Hispania, del Club Ibérico, y el Piave, del Italiano.

La lucha, desde el principio, fué tenaz, trabajando cada hombre con mucho ardor para adjudicarse la victoria.

La victoria correspondió al Hispania, con la siguiente tripulación: Vicente Alvarez, Manuel Ugalde, Francisco Reinares, Sebastián Collado, Serafín Garay, Leandro Mardaraz y Manuel Velasco.

### Segunda regata

Participaron en esta prueba tres embarcaciones, el Villamil, del Ibérico; el Piave, del Italiano, y el Colo-Colo, del Valparaíso.

Los 1.000 metros fueron competidos con toda la fuerza disponible en los jóvenes y fuertes brazos de los remeros.

Correspondió el triunfo, después de una lucha hermosísima, al Villamil, con los siguientes bogadores: Francisco Fernández, Antonio Bustos, Eduardo Herrera, Antonio Olaeta, Juan J. Alvisuri, José Gutiérrez y Antonio Urrechaca.

Segundo llegó el Piave y tercero el Colo-Colo.

Y como el Ibérico obtenía un segundo triunfo, los espectadores supieron aplaudir estrepitosamente a los vencedores.

### Tercera regata

El Piave y Alpone, del Club Italiano; Hispania, del Ibérico, y Saint Andrew, del British Club, se presentaron al juez de partida, para correr los 1.000 metros, tripulación libre, seis remos.

En esta prueba volvió a ganar el Hispania, del Ibérico, con los siguientes bogadores: Amo, Gargallo, Villar, S. Fernández, M. Rodríguez, Ochoa e Ibarra.

Segundo Saint Andrew, tercero Alpone, cuarto Piave.

El Colo-Colo quedó en lontananza...

### Cuarta regata

En 500 metros, a 6 remos, para novicios.

Tres competidores se presentaron a la brega: Piave, Villamil y Colo-Colo.

En esta carrera pasó a ocupar el lugar del vencedor al Piave, del Club Italiano, tripulado por Galleti, Risso, Costa, Ratto, Tassara, Eliseo Costa y Andrés Viacava.

Segundo Villamil, tercero Colo-Colo.

### Quinta regata

Se presentaron el Colo-Colo, Hispania y Piave; desertaron el Saint Andrew y el Arno. 1.000 metros, a cuatro remos, para "juniors".

Orden de llegada: 1.o el Piave, 2.o el Hispania, 3.o Colo-Colo.

El bote vencedor estaba tripulado por Juan Onetto Antonio Cotroneo, Francisco Onetto, Aurelio Viviani y H. Reginato.

### Sexta regata, Copa Lipton

1.000 metros, seis remos, para "seniors".

Esta era la prueba más importante del programa elaborado por la dirigente, o sea, la Asociación de Clubs de Regatas de Chile.

Premio: la valiosa Copa Lipton, obsequio de Sir Lipton, el gran sportsman, célebre por su participación en las regatas mundiales de yates a vela, trofeo que se viene disputando desde el año 1913, salvo equivocación.

El Piave, del Italiano; el Hispania, del Ibérico; el Saint Andrew, del British, y el Colo-Colo del Valparaíso, se aprestaron para participar en la emocionante lucha, digna del interés que había logrado despertar entre los aficionados al deporte de la pala marina.

Esta competencia fué un brillante triunfo para el Alpone, cuyos bogadores, señores César Bavestrello, José Costaguta, Juan Olivari, Victorio Costaguta, Colombo Viacava, Francisco Consiglieri y Enrique 2.o Caggero, emplearon el máximo de su destreza, habilidad y potencia muscular.

Tiempo empleado: 4|8.

Una ovación sensacional fué tributada a la tripulación vencedora.

Segundo llegó el Saint Andrew, tercero el Hispania.

El bote del Valparaíso fué descalificado.

### Cómputo de la temporada

Regatas 14|12|24: Italiano, 17 puntos; Ibérico, 6; Valparaíso, 13; Alemán, 4; Inglés, 0.

Regatas 15|3|25: Italiano, 17 puntos; Ibérico, 17; Valparaíso, 3; Alemán, 0; Inglés, 4.

Total: Italiano, 34; Ibérico, 23; Valparaíso, 16; Alemán, 4; Inglés, 4.

Por consiguiente, se calificó campeón de la temporada 1924-25, el Club Italiano, con 34 puntos.

### Por la bahía

Terminadas las regatas, los vaporcitos pertenecientes a los clubs de regatas, realizaron un "raid" por los alrededores de la bahía, llevando a su bordo innumerables familias, niñas y jóvenes, quienes, con el apetito abierto por las saludables brisas marinas, hicieron cumplido honor a los refrescos, sandwiches, pasteles, etc., y al "flirt". Y no está demás decir que algunos pretendientes estuvieron a punto de dedicarse a la alimentación de cureles, sardinas, jaivas, etc. No se podía esperar otra salida de algunos "marinos" que por vez primera se dedicaban a la navegación.



El "Hispania", del Ibérico, ganador de la Copa Weir Scott

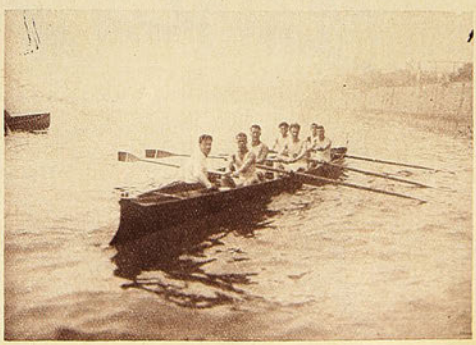

El "Piave", del Italiano, ganador de la quinta regata

# EL TEAM DE CHUQUICAMATA VENCIÓ AL JORGE V



El Wanderers 2.o, que derrotó al Arturo Prat, en el preliminar.



El equipo del Arturo Prat.



El 2.o equipo del Chuquicamata hace su entrada a la cancha.



Los nortinos lanzan los ¡hurras! reglamentarios.

A pesar de la tarde calurosa del domingo próximo pasado, cerca de tres mil personas asistieron a la cancha de los Ferroviarios, con el fin de ver jugar al equipo de Chuquicamata con el Jorge V, de Valparaíso.

Después de un partido entre los equipos B. del Arturo Prat y Santiago Wanderers, que finalizó en un empate de un goal, jugaron el primer cuadro del Arturo Prat y el elenco B. del Chuquicamata, venciendo el primero, por dos goals a cero.

En seguida, vino el partido de fondo, con los siguientes hombres:

**Jorge V:**

Palma,

Castro, Osorio,
Calwight, De la Fuente, Santibáñez,
Herrera, Ponce, Rodríguez, Ortíz, Jiménez.

O

Bruna, Bañados, Tapia, Jeria, Guerrero,
A. Franco, L. Franco, Martínez,
Ugarte, Torres,
Navia.

**Chuquicamata:**

Se puede decir que desde el puntapié inicial, hasta el término del match, el juego estuvo muy movido, corriendo la pelota de un extremo a otro del "field" con verdadera insistencia, fuertemente castigada por ambos bandos.

Mientras los visitantes se salen del cuadro de las combinaciones científicas, lanzando shots por elevación, los locales atraviesan las líneas empleando el passing.

El entrenamiento de los "chuquis", el entusiasmo que todos conocemos en los nortinos, la actividad asombrosa, permitieron contrarrestar los avances de los representantes del Jorge V.

La línea visitante, apoyada por los halves, presionan con dureza y con inteligencia aprovechan el primer hueco que encuentran a su paso, para invadir el área de los "choches", cuyos defensores son sometidos a dura prueba con continuos tiros al arco.

El primer tiempo, llegó a su término, sin que el score sufriera alteración.

Cero por cero.

En el segundo tiempo, los jugadores de "Chuquicamata" renuevan los ataques, sin tregua, y con un ardor que pone de manifiesto que no han descuidado su entrenamiento.

Por fin, los visitantes ven cumplidos sus ardorosos deseos, venciendo a Palma con un tiro que les dió el goal y el triunfo.

No se puede pedir mayor éxito al Chuquicamata, pues, vinieron y vencieron.

Veremos si el domingo sigue triunfando en la capital.



El cuadro del Arturo Prat 1.o, que derrotó a los Nortinos 2.o



El 2.o equipo del Chuquicamata.



Los nortinos y los miembros del Jorge V, hacen su entrada a la cancha.



El cuadro del Chuquicamata 1.o, que derrotó al Jorge V, por la cuenta mínima.

EL TEAM DE CHUQUICAMATA VENCIO A L JORGE V.



El equipo del "Jorge V", que enfrentó a los nortinos.



Palma, guardavallas del "Jorge V", baraja un formidable tiro.



Los capitanes del "Jorge V" y del equipo de Chuquicamata, se estrechan la mano.



El guardavallas de los nortinos sale en defensa de su valla.

## CLUB SOCIAL DEPORTIVO DE EMPLEADOS DE VALPARAISO



Grupo general de los asistentes a la inauguración de su salón social.

## APERTURA DE TEMPORADA

Con la llegada del otoño, todas las actividades deportivas han entrado en ebullición.

Es cierto que hay deportes para todas las estaciones, como que en el verano que acaba de hacer mutis por el foro, la natación y el waterpolo han hecho furor entre nosotros. Entiendo que el andinismo tampoco es un deporte invernizo, ni menos la aviación, el deporte más libre, y que es, sin embargo, el único sujeto a las ligaduras del Estado.

Pero ya está convenido que la temporada clásica de los deportes ubique en las estaciones frías, y es así cómo apenas asoma las narices el ciclo autumnal—para hablar con la debida elegancia—y ya, las pelotas por lo menos, se aprestan a hacer de las suyas.

Claro, cualquiera concibe un encuentro de football con 33 grados a la sombra, cuando hasta el ciudadano pacífico, enemigo de peloteras de cualquier laya, transita por las calles bañado en su propio jugo...

El verano enerva las energías y predispone a dormir la siesta y a leer novelas de doña Carolina Invernizzio, aunque ésta, por su apellido, parezca más bien una novelista de algunos grados bajo cero. El verano es el "dolce far niente", el Nirvana y la transpiración espontánea. Cualquier movimiento resulta anacrónico, sobre todo los movimientos subversivos. Parece mentira que los dos últimos levantamientos militares se hayan verificado en primavera y estío, respectivamente. Eso no está en el orden regular de las cosas. Verdad que se trataba de una irregularidad: de dos irregularidades, mejor dicho.

Despiertan, pues, los deportes, de su sueño estival, se desperezan concienzudamente, y se aprontan para tomar posiciones, como a influjo de una copiosa inyección de actividad.

Yo miro esta resurrección de los vigores juveniles con muchísima envidia, un poco porque ya no estoy para estos [illegible] para una simple y mansa [illegible]ta), y otro poco porque yo nunca he tenido sangre deportista. Creo que se nace con la vocación, y que las aficiones a cualquiera rama de la vida al aire libre, son pre-natales. ¡Me figuro un guardavallas en embrión, empeñado en el claustro materno en desbaratar un tiro al arco!

Bueno, doblemos la hoja, que no soy hombre para meterme en ginecologías de once varas.

Habría, en todo caso, que variar el tan conocido axioma, y decir que el deportista nace y el orador se hace. (Y que el poeta perdone por ahora la preterición).

De acuerdo con este principio, yo imagino que el que va a ser boxeador, acusa en los biceps, o lagartos, como les llamaría científicamente un naturalista, mayor desarrollo que en cualesquiera otros músculos. Particularmente, el que nace predestinado para vencer por K. O. El que nace para vencer por puntos, sólo revela desarrollo en los dedos, que le van a servir para contar aquéllos.

Los que nacen bajo la advocación del balompié, verán desarrolladas precozmente sus extremidades inferiores, tanto los delanteros como los traseros, llamados estos últimos, si no me equivoco, half-backs, para mayor claridad.

Los futuros arqueros, nacen con una tendencia irresistible a echarse a tierra de bruces. Gatean mayor tiempo que los chicos de su edad. Estas echadas al suelo, son con el objeto de impedir que el balón, o la bola, se introduzca por lo bajo en su baluarte. El arquero que deja correr la bola, no sirve para nada.

Los forwards, o delanteros, nacen penetrados de su misión de enredadores, es decir, de meter la pelota en la red. No persiguen otro objetivo que enredar, y deben hacerlo a conciencia.

Y así en las demás ramificaciones del deporte.

Todo esto justifica la premisa que sentaba un poco más arriba: que el deportista [illegible]

Cuando nac[illegible] no va a parar [illegible] frasco de alcohol...

PEREJIL.

# EL DEPORTE EN RANCAGUA

## BOX-FOOTBAL



Orlando Orellana, campeón liviano de O'Higgins, que se medirá con Sierra, de Iquique.



José Santos Lagos, que actuará en los rings rancagüinos.



Cristino Silva, campeón peso medio de O'Higgins, que se medirá con Froilán Rojas.



Leonidas Martínez, formidable peso mosca de la localidad.

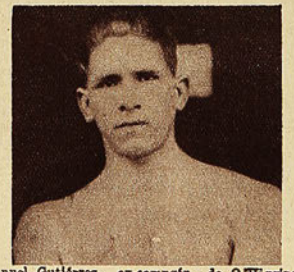

Manuel Gutiérrez, ex-campeón de O'Higgins, que posiblemente se mida con Carlos Soto.



Francisco Salas, aficionado peso pesado, de gran porvenir.



Primer equipo del Escuadrón de Carabineros de Rancagua, que ha tenido buena actuación en los últimos encuentros.



Primer equipo del Escuadrón de Carabineros, Sección Mineral de "El Teniente", que también ha tenido buena actuación en la última temporada.







## ACTUALIDADES DEL DEPORTE



Equipo de football de Pudahuel, que el domingo último realizó un encuentro con el Artesanos La Unión.



Cuadro del Artesanos La Unión, que empató cero a cero con el Pudahuel.



Grupo general de asistentes a la fiesta en Pudahuel.



Los automovilistas chilenos que realizaron el raid Valparaíso-Buenos Aires-Valparaíso, poco antes de llegar a Los Andes.

# EL GANADOR DE LA COPA LIPTON



El "Alpone", del Club Italiano, ganador del trofeo Copa Lipton, en las regatas efectuadas en Valparaíso el domingo último.




# Los Sports

AÑO III N.o 108

Santiago de Chile, 3 de abril de 1925

Editores Propietarios:
Empresa Zig-Zag.

La Delegación que representará a Sud América en el Campeonato Pan-Americano de Box aficionado, a realizarse en Nueva York.

PRECIO: 60 CENTAVOS.



NUESTROS
CALZADOS
PARA NIÑOS

son de una duración increíble. Contamos con un surtido completo, que conviene a Ud. examinar.

**CASA ARTIGAS**

Ahumada,
201

# PUEDE SER...



Apunta Ud. su dinero a un número. Gira la ruleta. Salta la bola de casilla en casilla. Puede ser que Ud. gane. Pero también puede ser que pierda. Pide Ud. en la botica "un remedio para el dolor de cabeza", sin especificar cual desea y recibe una cápsula, o una oblea, o una papeleta. Puede ser que le hayan dado un buen remedio, pero también puede ser que no. En el mercado hay cientos y cientos de analgésicos. Unos son ineficaces; otros son lentos; otros alivian pero afectan el corazón. ¿Cuál recibió Ud? No siga confiándose al "puede ser" en punto tan delicado. Cuando quiera aliviarse cualquier dolor o cortar cualquier resfriado sin peligro alguno para su salud, pida clara y precisamente CAFIASPIRINA (Aspirina con Cafeína) que es el analgésico perfecto. No solo obra mucho más rápidamente que cualquiera otro, sino que ES COMPLETAMENTE INOFENSIVO PARA EL CORAZON. Por eso los mejores médicos lo prefieren a la aspirina sola. Se vende en tubos de 20 tabletas y SOBRES ROJOS BAYER de una dosis.







Los tubos de 20 tabletas llevan el sello de garantía BAYER, de color amarillo. Unicamente aquellos tubos que lo llevan son legítimos.

SEMANARIO NACIONAL

# LOS SPORTS

Editores propietarios: Empresa "Zig-Zag"

AÑO III — Santiago de Chile, 3 de Abril de 1925 — NUM. 108

## ¡LISTO PARA EMPEZAR!

Ya nuestros muchachos empiezan a despedirse de las caricias marítimas, del río rumoroso, de los remansos poéticos y de las pulidas y rientes piscinas.

No les atrae ya, como en plena canícula, el deslizamiento sobre la onda juguetona, el mullido arrastre de la corriente o la incitadora voluptuosidad del agua tranquila.

La temperatura ha cambiado: los 30 y tantos grados a la sombra, se han reducido a los dos tercios; los crepúsculos tibios, ayer, empiezan, hoy, a ser duros y agresivos; el bochorno de las tardes febreriñas, que nos obligaba a tirar lejos la chaqueta, ha huído a otras regiones, al igual que las aves emigratorias.

El frío empieza. El primer tiritón ya ha estremecido a nuestros footballista. Y al sentir la sacudida, instintivamente ha echado una mirada a su alrededor en busca del jersey y de los claveteados.

—¡Están ustedes listos!—parece decirles con la vista.

—¡Yo también!—se contesta a sí mismo.

Y desde ese instante, empieza la camaradería entre el footballista y sus "bototos".

❦ ❦

Hay fanáticos del "shot", que "dan vuelta el año" — domingo a domingo — en las canchas de football.

Poco les importa a estos compañeros que sobre sus cabezas llueva fuego; hacen caso omiso de toda fiesta y de todo espectáculo ajeno a su deporte favorito; para ellos no hay más que una entretención, un vicio: el "shot". Y a su práctica sacrifican toda la holganza dominguera: de enero a diciembre.

¿Cuándo descansan?

Nunca. Mal bien dicho, su descanso es jugar una partida o gambetear " sin rumbo fijo".

❦ ❦

Temporada tras temporada, se inflan todos los calendarios de nuestras instituciones footballísticas, que la temporada oficial se extiende, casi siempre, hasta fines de diciembre.

No queda, pues, entre el último y el primer "shot", más intervalo que los meses de enero y febrero.

Para los footballista no incluídos en la categoría de fanáticos, se entiende...

Desde el 1.o de marzo, empieza la actividad: las instituciones matrices abren los registros y llaman a sus adeptos a cobijarse bajo la común insignia; los matches concertados con los equipos rurales, que apenas se interrumpen en el verano, se multiplican, al amparo de la benignidad otoñal; los clubs "grandes" citan a su gente para formar los equipos; las vueltas de chaqueta, disimuladas algunas, francas otras,

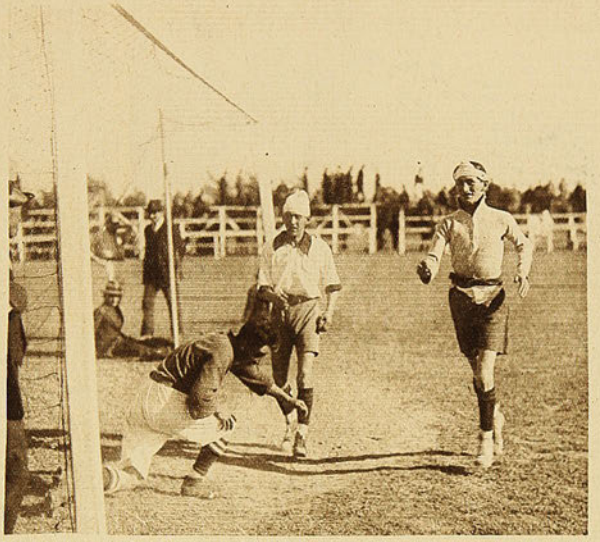

Las primeras partidas: un ataque al guardavalla del "Mayo" en los Campos de Sport de Ñuñoa.

**Neptuno empieza a quedar abandonado. —Al sentir el primer tiritón del año, el footballista acude al yersey y a las "gambas". — Los fanáticos del "shot". —Calendarios copiosos. — Los preliminares de la jornada. — La Liga Nacional hace el primer saludo a los campos deportivos. — La Metro le imita. — Y, para no ser menos, la decana hace otro tanto. — Sorpresas que dan los "nuevos".**

entran a la orden del día: las sesiones de los clubes adquieren viveza, fogosidad, ante el debate en que se discute la elección de la tienda bajo la cual se va a cobijar la institución.

Estos y otros tópicos que se escapan a nuestra frágil memoria, constituyen los preliminares de la jornada footballística.

❦ ❦

Es la Liga Nacional — todos los años — la primera en saludar oficialmente los campos deportivos.

Sus afiliados, recios mozos obreros y empleados de fábricas y tiendas modestas, entran a la cancha, ansiosos del ejercicio salutífero y ennoblecedor.

Los dos meses de tregua les han parecido dos siglos, y el deseo loco de golpear el balón, y ensayar un tiro al arco, es para ellos una especie de antojo mujeril.

Y ese antojo fué cumplido por ellos el 1.o de marzo. Pues, ese día se dió comienzo al desarrollo del Campeonato de Apertura, en el cual entraron a participar sus mejores elementos.

Hasta la fecha, y ante buena concurrencia, se han efectuado cinco ruedas del campeonato.

Y es probable que pasado mañana se dé remate a las competencias.

❦ ❦

La Liga Metropolitana se presenta este año tan fuerte como los anteriores.

22 equipos se inscribieron en el Campeonato de Apertura, al cual se dió principio el domingo 22.

El Audax, 1.o de Mayo, Unión Chilena, Eleuterio, Deportivo Barcelona, Santiago National, Gold Cross, etc., son los principales elementos que participan en el torneo.

Los partidos se llevan a efecto en los Campos de Sports, el amplio y cómodo sitio ñuñoano.

Si acaso una lluvia intempestiva no obliga a un "aro" a los metropolitanos, es probable que la última rueda se efectúe antes de terminar abril.

❦ ❦

Simultáneamente con su congénere, la Metro, inició el Campeonato inter-clubs de la misma "pinta", la Asociación Santiago.

Menos equipos, pero tan fuertes y aguerridos como los metropolitanos, se presentaron a disputarse el título de campeón de la decana.

Unión Deportiva Española, Santiago, Jorge V, Badminton, Gimnástico, Fundición Libertad, Carioca, Liverpool, Cantábrica, 5 de Abril, son nombres demasiadamente conocidos y prestigiosos, para que necesiten un elogio de nuestra parte.

Pues bien, de entre estos "ases" saldrá el campeón de la Santiago.

❦ ❦

En estas primeras escaramuzas footballísticas, ya hemos tenido algunas sorpresas: el Luis Arrieta Cañas, once que por primera vez, si no nos equivocamos, entra a "tallar" entre los grandes, empató con el Audax, y otro equipo nonato, que obedece al sugestivo nombre de Huracán, se permitió barrer con el terrible Eleuterio.

Y acá, en la Asociación Santiago, igual: Jorge V se la dió a los españoles y el Cantabria al Santiago, el celebérrimo once recoletano.

¿Qué les pasa a los "craks"?

Lo mismo que usted, nosotros nos hacemos también idéntica pregunta.

No nos apresuremos: la contestación la recibiremos a corto plazo. Y la sabrá usted y todos los lectores footballísticos de LOS SPORTS, ante los cuales, visto el comienzo de la temporada, militarmente nos "cuadramos" y les decimos:

—¡Para servir a ustedes!

CHALO

# MOVIMIENTO BOXERIL

## ¡QUE DE COSAS CUENTAN LOS AMATEURS QUE FUERON A BUENOS AIRES!...

Llegamos media hora antes de la hora señalada para que entrara en la Estación del Norte, el expreso eléctrico. El convoy no correspondió a nuestra atención y se permitió llegar una hora y media después de la que señala el itinerario. No por eso fué menos entusiasta la recepción que se hizo el jueves pasado a los amateurs que compitieron en Buenos Aires en el selectivo para el Pan Americano.

Los nombres de Usaveaga, Rojitas, Signé, Giaverini y Saffie eran lanzados al espacio en medio de atronadores vivas. Fué una recepción a vencedores y sin embargo, los cinco volvían precisamente porque no habían vencido...

Conversamos con uno y otro. Usaveaga venía muy contento y decía:

—Yo no vuelvo a Buenos Aires. No se puede vencer de otra manera que dejando aturdido al adversario.

Signé, el llamado vencedor de Méndez, se sonroía a cada pregunta:

—Gómez me ganó, pero yo le pegué al famoso Méndez. Entré con mucho temor. ¡Era tan coloso el Méndez! Pero luego me di cuenta y empecé a pegar. Los dos primeros rounds fueron míos. Empecé el tercero bien, pero me cansé. El calor me tenía agobiado. A pesar de todo, cualquier ventaja de Méndez en el transcurso de este round, no podía equiparar siquiera la que yo conseguí sobre él en los anteriores. Este fué el comentario imparcial de muchos diarios y revistas de Buenos Aires.

Saffie era acosado por sus amigos:

—No saben la alegría que tuve cuando vi caer a Fornetti. Me creí vencedor por K. O., pero hasta los segundos son más largos al otro lado. Eso pasó en el primer round. Después, el cansancio, resultado del intenso calor, me privó de una mejor actuación.

Rojitas era el más asediado:

—Me quitaron las dos peleas con Lencinas. Mi segunda "derrota" la lloré amargamente en el camarín. Todos le pedíamos a nuestro jefe que retirara la delegación, pero él se basaba en cuestiones deportivas y cedió al pedido de los de allá.

Giaverini tenía muchas cosas que contar. Le abordamos:

—A Grocco le vencí bien. Pero al final de los tres rounds, el referee dijo que a su juicio había vencido el chileno y que no podía dar fallo. Era una explicación curiosa. Total, que la suerte se decidió al día siguiente. Parece que tuvieron vergüenza y me reconocieron vencedor. Sin embargo, a Ballarino "no lo podía ganar". Más que un boxeador peso pluma era argentino y reemplazante de Morocoa. Argentina tenía asegurada la categoría pluma con Morocoa. Naturalmente que me dieron perdedor.

—¿Tanto fué aquello?—no pudimos menos que extrañarnos.

—Un ejemplo. Cuando Grecco puso K. O. a Trigo y antes de los diez segundos, el second le tiró la esponja, el referee (argentino) levantó la mano de Trigo. Después dijo que se había equivocado y que el ganador indiscutible era Grecco.

—Y tan indiscutible, si se descuida...

**Habla también el delegado señor Rodríguez. "Peleábamos a toda pala y nos quitaban el triunfo. Actitud que merecía una reparación. Perdón, señor, le había confundido. Un boxeador sordo-mudo... y se llamaba Tapia. "Y bueno, que se retiren de una vez". ¡Ya pasó todo/ Camino a Nueva York.**



Salvador Grecco, que con Francisco Caldera van a Estados Unidos en representación de Sud América.

—El público se manifestó hostil con nosotros desde el primer momento. A Rojitas le silbaron al subir al ring, ridiculizaban cualquier maniobra de él y aplaudían el menor movimiento de Lencinas.

Los delegados argentinos tampoco supieron comportarse con nosotros. Especialmente Rodríguez Jurado, se expresó en forma hiriente...

—¿Qué dijo el gordo?

—Cuando la delegación insitía en su retiro, en vez de buscar la fórmula de arreglo, dijo: "Y bien, que se retiren de una vez esos... (!) (traduzca el lector).

Los uruguayos no querían a de la Cruz. Manifestaron desde el primer momento un grave enojo en contra de nuestro jefe. Aún más, el negrito Silva se la tenía prometida desde Chile y si no es por nosotros, algo sucede una noche.

Hasta aquí lo que nos dijo Giaverini. Era ya imposible seguir hablando con los muchachos. Venían cansados, molestos y hasta medio aburridos de todo lo que habían pasado. Fuimos hasta los delegados. Deseamos conocer la palabra oficial. El jefe se embarcó en Buenos Aires con destino a Nueva York, haciéndose acompañar de Grecco y Caldera, únicos seleccionados chilenos en esta parodia de selección. Solamente dos delegados, los señores Rodríguez y Dr. Marín, volvían con los muchachos despreciados de aquellos dioses constituídos en jurados.

El Dr. Marín ya se había ido y el señor Rodríguez estaba rodeado de todos sus amigos. Como había tiempo, dejamos para otro momento nuestras preguntas.

Estábamos frente a frente. No se podía escapar por ningún lado. No había side-step posible.

—¿Qué impresión trae usted de los fallos dados en Buenos Aires?—le preguntamos al señor Oscar Rodríguez.

—Productos de criterios ignorantes en box, pero no de mala fe. Los uruguayos y argentinos son de elevada cultura, que saben pesar las situaciones que crea una decisión, y no son capaces de obrar con premeditación.

—Y entonces las quejas están de más...

—Tampoco. Es que ellos juzgan el box con criterio distinto al que lo juzgamos nosotros. De ahí las diferencias tan notables. Nuestros reclamos insistentes no tuvieron éxito. Se juzgó las decisiones conforme al criterio primitivo.

—¿Qué hubo de un conato de duelo entre un delegado chileno y otro argentino

—Nada. Deben ustedes referirse a la actitud del señor Díaz Cisneros, quien al defender una tesis argentina lo hizo, si bien es cierto en lenguaje florido, pero atacando a Chile. Al retirarse de la sesión, pasó cerca de nuestro colega de la Cruz y no lo saludó. Esa actitud tan diferente a la que en todo momento derrochamos nosotros, aún siendo continuamente castigados, mereció comentarios duros de muchos y los pasos necesarias para una reparación. Pero no debe haber seguido adelante la cosa, pues a de la Cruz le encargué, si había algo, me pusiera un telegrama a Mendoza. No he recibido nada y sé que se embarcó para Nueva York.

—¿Qué impresión trae usted de Buenos Aires?

—La ciudad muy hermosa. Tuve un incidente con un militar. Íbamos en tranvía. En la plataforma pagué a quien me parecía el cobrador por llevar un traje de mezclilla, botones dorados y grandes como nuestros cobradores de tranvías y cuál no sería mi asombro cuando me dijo que era militar y largarme un cúmulo de insultos.

Al ver mi error, le pedí disculpas, pero él, envalentonado con mi actitud, siguió adelante. No pude más, y le dijo: "¡Qué me importa a mí que usted vaya vestido como los cobradores de los tranvías en mi país!"

Ha sido éste el único incidente, fuera naturalmente, de los ocurridos en el Congreso.

—¿Fué mucho público a las selecciones?

—Las dos primeras noches, mucho. Después disminuyó ostensiblemente. Dará apenas para los gastos.



Manuel Sánchez, momentos antes de su match con Froilán Rojas.



Froilán Rojas, el vencedor de Manuel Sánchez.

—¿Qué boxeador le llamó más la atención?

—Luis Tapia, el peso mosca uruguayo. Imagínense: es sordo-mudo...

—No reclamará nunca...

—Pero en cambio no da un golpe después de la campana. No la oye, pero sabe apreciar el tiempo justamente.

—¿Cómo le dejan pelear en inferioridad de condiciones físicas?

—Porque el reglamento nada dice al respecto.

—Curioso. Es sordo y se llama Tapia. Por lo de mudo, quizás fué el motivo por el cual Lencinas cometió tantos fouls: su adversario no reclamaría.

—Pero reclamó y con un criterio curioso se acordó una nueva rueda en el peso mosca, por triple empate. En cambio, cuando Grecco estaba en triple empate con Gallardo y Trigo por ser Gallardo vencedor de Grecco, Trigo vencedor de Gallardo y Grecco vencedor de Trigo, querían mandar a Gallardo y costó un triunfo aplicar el acuerdo de la nueva rueda.

—De los delegados, ¿cuál le agradó más?

—El presidente de la Federación Argentina, señor Carlos Palacios y el delegado peruano, señor Garcia Conde. Uno y otro se comportaron con nosotros como verdaderos caballeros y estuvieron a nuestro favor en los justos reclamos que hacíamos.

Y ahora ya pasó todo. Están dos muchachos chilenos camino de Nueva York y uno de nuestros delegados. Ojalá que la armonía reine entre ellos en todo momento. Al pasado, un velo denso y no imitemos a nuestros colegas de allende los Andes, abrigando en nuestros pechos de deportistas, ideas de revanchas en los fallos, sino más bien unámonos en el deporte interno, a fin de presentarle en lo sucesivo adversarios que obtengan, si no el K. O., al menos la ventaja suficiente, haciendo verdadero box, para triunfar como acostumbran nuestros fuertes muchachos amateurs.

V. DEBEZZI C.

## EINSTEIN TRIUNFA ANTICIPADAMENTE EN BUENOS AIRES

Este título no es para la sección box de una revista deportiva, dirá mi estimado director cuando lo lea. Por otra parte, el lector temerá no "poder seguirme por el camino de las teorías del sabio alemán". Nada de eso. Pueden estar tranquilos mi director y el lector.

Se trata de probar como nuestros vecinos argentinos, cual ningún otro pueblo del orbe, ha entendido las teorías de Einstein días antes de que éste las diera a conocer en sus conferencias.

Las teorías de la relatividad de Einstein, empiezan por presentar un mundo cuatridimensional. Es decir: de cuatro dimensiones. Nuestros colegas argentinos que dirigieron el último campeonato selectivo, establecieron el mundo cuatridimensional como si fuera un ring de box por aquello de las cuatro dimensiones. Si bien es cierto que un ring tiene solamente dos dimensiones: largo y ancho, ello es relativo, pues son cuatro lados y se pueden medir los cuatro.

Y ahí aplicaron la relatividad de criterio para los fallos, como pudieron aplicar la relatividad del tiempo, la verdad o la mentira. Pruebas al canto y haber si me explico mejor que el sabio alemán recién llegado a Buenos Aires:

Lencinas, argentino, vence por decisión a Rojas, chileno. Rojas, chileno, vence a Tapia, uruguayo. Tapia, uruguayo, vence a Lencinas, por foul. Existe la seguridad de que Lencinas "no pierde" en manos de Rojas. Luego la rueda debe repetirse para sacar a Lencinas vencedor.

El caso se repite: Gallardo, argentino, vence por puntos a Grecco, chileno. Trigo, uruguayo, vence por puntos a Gallardo, argentino. Grecco, chileno, vence por K. O. a Trigo, uruguayo. Criterio argentino: debe ir Gallardo, argentino, por haber vencido a Grecco. En una repetición pierde, pues está mal.

Los chilenos, que aún no han recibido la visita del sabio alemán, no entienden de relatividad y mantienen que la rueda debe repetirse por estar los tres contendores en empate. Se basan en la repetición de la rueda Lencinas-Rojas-Tapia. Pero los argentinos no aceptan y están dispuestos a probar lo espléndido de su teoría.

Por suerte que tampoco los uruguayos entendían la teoría de marras y apoyaron a los chilenos en su tesis absoluta, que pesaba ya sobre los argentinos como un verdadero axioma.

Pero, perdón lector. Te he llevado por un sendero que desconozco y que, seguramente, tampoco quieres conocer. Ya tendremos por acá a Einstein y no le entenderemos ni pizca, como tampoco, estoy seguro, le han entendido nuestros vecinos de allende el Andes.

Mientras tanto, dejemos que Grecco, chileno, vaya a Estados Unidos como vencedor de la rueda y de la teoría que quisieron aplicar los dirigentes argentinos.

JHON BOY.

## FROILAN ROJAS VENCIO A MANUEL SANCHEZ

Tres golpes locos terminaron la pelea Rojas-Sánchez, el sábado último, en el Hippodrome.

Manuel Sánchez, el viejo de nuestros rings, que volvía a la lucha atraído por los aplausos y los mejores deseos de triunfo, sufrió bajo los



Luis Gómez, que después de lograr una buena situación en nuestro box, parte al extranjero.

puños de Froilán Rojas una nueva decepción.

Desde el primer instante, pudo notarse que Sánchez era mucho más boxeador que su rival. Sánchez distaba mucho de ser el de antes. Estaba pesado en sus movimientos, con preocupaciones de academia y gordo. La técnica fallaba ante la escaséz de fuerzas y los años pesaban más aún.

Froilán Rojas hizo un triste papel en los primeros rounds. No hacía más que recibir golpes, perseguir a su rival y no acertar sus "terribles" izquierdos y derechos.

Era tan visible el fracaso de Rojas, que se temió en una componenda. El referee advirtió a Rojas que debía hacer pelea. Rojas se lanzó furioso con golpes abiertos a los costados de su rival, ya que el mentón no lo podía ver. Los golpes locos de Rojas tenían que hacer efecto aún en los brazos del viejo campeón. Sánchez bajó la guardia. Estaba cansado. Había vencido por puntos en seis rounds ante un rival lleno de energías propias de la juventud.

Y fué en el séptimo round, cuando Sánchez rendido por el tren impuesto por él mismo a la pelea, recibió un golpe loco en la cabeza. Se levantó al octavo segundo. Un nuevo golpe de Rojas a la cabeza, derribó nuevamente al ex-campeón. Sánchez se levantó nuevamente para volver a caer. Quiso repetir la acción ante una nueva caída, pero intervino el referee y dió el triunfo a Rojas por K. O. técnico.

Bueno, a cualquier fallo del referee por inferioridad física de un adversario en momento dado, se le llama K. O. técnico. Es moda. Pero la verdad sea dicha, que aquel no fué K. O. técnico: fué un producto de golpes locos, propios del peleador que ya hemos descrito en Froilán Rojas. El sábado quedó bien demostrado todo lo que hemos manifestado respecto del regalón de cierta prensa. Se descuida en el training y se presenta gordo, sin técnica. Los golpes no llevan dirección precisa. Y cada día es peor.

Guillermo Orrego (Kid Langford), hizo un match espléndido en el semi fondo. Nos gustó mucho. Estaba en su peso y en su medio. Ahora se nos presenta como un muchacho de porvenir, buen izquierdo y mucha movilidad. Venció en muy buen estilo a su contendor Zamora.

Dice un colega, que el referee del match Sánchez-Rojas, fué resistido por el público. Nosotros creemos lo contrario: que el referee es quien tuvo que resistir la prolongada silbatina del público.

## LOS QUE SE FUERON AL EXTRANJERO

Prometeo Mazzanti nos vino a saludar acompañado de Luis Gómez y del señor Manuel S. Guzmán.

—Nos vamos esta tarde, dispuestos a recorrer muchos países.

—¿Quiénes se van?

—Hoy, Luis Gómez, Víctor Contreras, el señor Guzmán, como empresario y yo como manager. Willie Murray parte el martes. Tiene que arreglar algunos papeles. Pensamos hacer varios matches en Buenos Aires, posiblemente el campeonato de Sud América de la categoría de Murray y luego ir a Montevideo, de ahí al Brasil, España, Francia, Inglaterra y, por último, Estados Unidos.

—¿Tanto durará la jira?

—Así lo esperamos. Me llevo a la flor y nata de los boxeadores de acá y estoy seguro que vencerán en sus pruebas. De Gómez llevo un convencimiento especial. Murray es el más científico y Contreras muy fuerte y amante del boxeo.

Nos volvimos a Gómez:

—¿Cómo se va sin pelear con Vicentini?

—He hecho todos los posibles. En Concepción le desafié con todo el premio para él o a beneficio de los veteranos del 79. No conseguí nada.

—¿Cree usted vencerle?

—Francamente, les digo que sí. En los muchos entrenamientos que he hecho con él y en exhibiciones, siempre he podido notar que en un match fuerte no me vence. Pero me iré con todos los deseos de pelear con el campeón. No sé qué méritos querían de mí. Peleé con un boxeador fuerte y peligroso, superior a mí en peso y le vencí. Desafié a Suárez, que es peso medio y en una ocasión hice una presentación con él. Los diarios dijeron que yo era superior.

Si voy a Estados Unidos, pienso medirme con Johnny Shugrue. Mis intenciones son ganarle por K. O., lo que no hizo Vicentini. Ahora llevo pelea firmada con Julio Oscar Fernández. Me tiro al K. O., pues por puntos ya lo venció Vicentini.

—Entre Loayza Aguilar y Vicentini, ¿quién le gusta?

—Si les doy mi parecer, dirán que es pica a Vicentini, y pica no le tengo ninguna. Sin embargo, lo diré. Me gusta El Tani.

Y con los mejores augurios de éxito nos despedimos de Mazzanti, del señor Guzmán y de los boxeadores encargados de demostrar el boxeo chileno por esos rings...

## LOS BOXEADORES ARGENTINOS SUBIERON ALCOHOLIZADOS AL RING

### Un hecho vergonzoso que no tiene explicación posible.

El diario de Buenos Aires "Crítica", dice bajo estos mismos títulos lo siguiente:

"Anoche se produjo un hecho que evidencia el estado de completo abandono en que se encuentran los campeones del equipo argentino que interviene en el torneo sudamericano de selección: los tres boxeadores argentinos que intervinieron en los encuentros de la reunión de ayer, subieron al ring completamente alcoholizados.

No es necesario usar adjetivos que califiquen este hecho, ni señalar el peligro en que se encontraron y se encuentran nuestros muchachos así abandonados, para comprender la enormidad de lo ocurrido.

Ayer al mediodía, luego de un almuerzo fuerte, los campeones se excedieron bebiendo y perdieron la serenidad tan necesaria para el ring. En ese tren continuaron hasta poco antes de combatir y para la mayoría del público fué visible que Lencina, por ejemplo, no se encontraba en estado normal.

La gravedad de estos hechos, repetimos, que no es posible hacerlos resaltar. Sólo es necesario decir que los encargados de la vigilancia y preparación de nuestros campeones, carecen por completo de aptitudes para esas tareas, a pesar de que hay que reconocer su buena voluntad. No han sabido comprender el peligro de dejar a los muchachos, que vienen de estar sometidos a un severo régimen de vida, solos, en el mismo día en que tenían que sostener combates de gran importancia. Y esto es francamente imperdonable.

La actuación de Lencina frente a Tapia y el golpe de "foul" que le aplicó, fueron sin duda provocados por el estado en que se encontraba aquél. Asimismo, hay que creer que en condiciones regulares, Ballarino hubiera peleado mejor aún de lo que lo hizo.

# ¿La felicidad reina en torno de todos los hombres de ring?




1.—Benny Leonard y su único amor: su madre. Ella ha conseguido que el campeón se retirara del ring. 2.—¿No ha sentido usted nunca la grata sensación de sentirse padre? Tommy Gibbons lo demuestra, mientras observa a sus tres chiquitines, a la vez que es admirado por su esposa. 3.—Mike Mc. Tigue, siempre listo para defender su codiciado título de campeón medio liviano. 4.—Al Kaufman, que busca formar al campeón máximo, está orgulloso de Mandell y Barry, a quienes abraza. 5.—¿Le gusta este disfraz de Johnny Dundee? Cualquiera lo tomaría por un inglés pocheriego al verlo de sombrero de pelo y monóculo. 6.—Eduardo Victoria Martín. ¿No lo conoce usted? Pues es el que siempre sonríe mientras disputa la corona mundial de los pesos batam.

# Los Primeros Juegos Florales Deportivos alcanzan un éxito sin precedentes



La reina con su corte de honor

El lunes 30 se llevó a efecto en la amplia sala del Teatro Esmeralda la celebración de los primeros Juegos Florales Deportivos, organizados por el Centro de Excursionistas Jorge Matte Gormaz.

Fué una velada por muchos conceptos memorable, pues al mismo tiempo que demostraba que el público está de acuerdo con el deporte, este arte de la cultura física recibía su consagración en el campo del arte que rindió al deporte y a la belleza un homenaje óptimo, digno de su grandeza que crea hombres nuevos arrancándolos del trabajo aplastante de la vida de hoy.

Y esta consagración, esta pronunciación del público en favor del deporte, fué confirmada por el Primer Mandatario don Arturo Alessandri, que con su cordialidad y alegría dió una nota emocional, por las elegantes y hermosas mujeres que iluminaban hasta las almas con el fuego de sus pupilas, que daban la nota exquisita entre los cultores del deporte, que se congregaron en número inmenso en la sala.

Todo el mundo comprendía en esta velada memorable que el deporte elevará la vida a la merecida dignidad, terminará con la molicie y creará un Chile nuevo, un Chile de griegos fuertes de cuerpo y claros de alma, capaces de entrar en la vida de este gran siglo de asombros que ha inventado los más estupendos prodigios.

Fué el mantenedor de estos primeros Juegos Florales Deportivos Chilenos el distinguido hombre público y uno de los más esclarecidos deportistas y protectores del deporte, señor don Jorge Matte G., y el comité ejecutivo formado por personalidades del deporte y del arte, entre los que recordamos a los señores Carlos Valdivieso G., presidente; Luis Maurer y Juan Jiménez, vicepresidentes; Luis Pezoa, Raúl Galleguillos y Rafael Fernández, secretarios. Entre los directores recordamos la firma muy prestigiosa del señor Ortega y Folch, Guillermo Farr, José Perotti, y de los señores Guillermo Kohmen Khamp, etc.

Los miembros del jurado fueron los grandes escritores Jorge Hübner Bezanilla, Federico Gana y O. Segura Castro.

Los poetas laureados son los señores Luis E. Pinto, con su canto lírico "Loas al sport", y el señor L. E. Rodríguez, por su "Himno al deporte".

La Corte de Amor quedó formada por las hermosas señoritas Enriqueta Torrealba Guzmán, Reina de la Fiesta; y las damas de honor; Cristina Remaud, Clida y Delma Zúñiga, María y Angela Puigmarti, Zenaida y Dora Sabrowsky, Blanca Negri, María Mendoza, Clementina Maurin, Alicia Pizarro, Olga Page, Ninfa Kaempffer y Teresa de las Heras.

Una nota simpática, que dió gran realce a la fiesta, fué el prólogo lírico escrito y declamado por el poeta Pedro Sienna, clásico vencedor y sostenedor de estas líricas justas.

El público aplaudió con su más franco entusiasmo los trabajos premiados y todos los números del programa que fué del entero agrado de la concurrencia, que guardará por mucho tiempo el recuerdo de tan bella fiesta.

Uno de los números mejores fué la presentación de los conjuntos corales del "Orfeó Catalá", que cantaron nuestra Canción Nacional, y un coro de Clavé. El conjunto verdaderamente soberbio.

Otro número de gran simpatía fué la presentación del primer actor nacional Evaristo Lillo, que hizo las delicias de la concurrencia. Mencionaremos, además, a María Bührle, que cantó couplets cómicos; Mercedes Godoy, soprano que tiene una gran voz; un notable Jazz-Band y "Los huasos de Chincolco", pero esto merece párrafo aparte.

Hemos sostenido en diversas ocasiones que este dueto de artistas chilenos es maravilloso; lo repetimos una vez más: ellos interpretan nuestra raza cazurra, picaresca y al mismo tiempo sentimental.

En esta fiesta estuvieron altamente oportunos al dedicar su mejor canción al Primer Mandatario, que aplaudía y se alegraba como un estudiante. Somos enemigos de todo lo que pueda parecer oficialismo; enemigos por norma, por doctrina, de todo mandatario y de todo mandato; pero admiramos emocionadamente al que en los Juegos Florales, desnudando el alma, daba la nota de la más simpática cordialidad. Tal vez esta presentación sin "macuzos" al fondo, ni cortesías oficiales, ha demostrado el más bello aspecto del alma de ese fascinador de muchedumbres que se llama Arturo Alessandri.

"Los Huasos de Chincolco" cantaron lo mejor de su reeprtorio y dejaron en los asistentes un rememorable tesoro de alegría, de la alegría llanota de la raza.

Fué ésta una velada sin oficialismos, sin pesados discursos; hubo solo uno y bastante bueno: del señor Pezoa, que es uno de los hombres que se ha entregado enteramente al deporte y que ha sabido alcanzar una grande y merecida simpatía.

En suma, la fiesta fué un exitazo y dió la medida del aprecio que entre los chilenos alcanza el deporte. Al mismo tiempo, se abrió en el Teatro Esmeralda una exposición de arte. Entre los artistas que se presentaron recordamos a la señorita Chela Aranís, señores Albino y Manuel Quevedo, con dibujos y manchas preciosas; Jorge Caballero, que demuestra tener el sentido del paisaje; Víctor Martínez, el pintor de canchas; y otros. En escultura se presentaron obras del gran maestro Simón González y del joven y donatellesco señor Carocca la Flor, y la nota más simpática fué el obsequio de la maravilla de arte, la "Eva", de Simón González, al señor Alessandri.

La exposición permanecerá abierta al público varios días.

Damos a continuación el prólogo lírico de Pedro Sienna:

**Canto de Fuerza y Esperanza**

Ya es hora que probemos, hinchando el pe-
[cho fuerte,
Que, sin más que la lanza, detuvo al invasor
Que despreció a la vida y desafió a la muerte.
En las selvas de Arauco, bajo la luz austral.
Que su fuerza salvaje, su áspero poderío,
Que, sin más que lanza, detuvo al invasor
Aún está latiendo con más potente brío
En el alma de todo chileno vencedor.
Ya es hora que probemos que la sangre
[araucana
Que empurpuró la tierra, generosa y audaz,
Mezclada a nuestra sangre de pura cepa his-
[pana
no se empobrece nunca, ni se rinde jamás.

A. H.



S. E. el Presidente de la República en el palco de honor



El público en el Teatro Esmeralda

# LOS DEPORTES EN CONCEPCION

## EL CLUB "ESTRELLA DE AMERICA"



Joaquín Fernández, campeón peso medio del Sur de Chile.



Antonio Pérez Vilugrán, secretario del "Estrella de América" de Concepción.



David 2.o Alarcón, buen aficionado de la localidad.



Ramón Torres, peso pluma del "Estrella de América".



Segundo Pérez Vilugrán, que recientemente ha realizado un raid pedestre al norte.



Luis Costanzo, campeón peso medio liviano del "Estrella de América".

## ACTUALIDADES DE VALPARAISO



Grupo general de los premiados por el directorio de la Asociación Atlética de Valparaíso.



El presidente y representantes del New Crusaders, que obtuvo el campeonato de 1924

# EN EL ESTADIO DE GATH & CHAVES

## LA INTERESANTE REUNION DEL DOMINGO



Los porteños atacan con entusiasmo



Los santiaguinos se apoderan de la pelota



El equipo del Norway, de Valparaíso, vencedor de la contienda



El cuadro del Gath y Chaves



El equipo de la Unión Deportiva Española



El equipo del Norway II, de Valparaíso, que venció a los españoles



Los porteños entrando a la cancha



Los santiaguinos saludan a los porteños



El Gath y Chaves II, que jugó con la Unión Deportiva Española



Los jugadores de la Unión Deportiva Española II, que vencieron a los gatichavinos

# Un hermoso campamento veraniego en Angol



Los ciudadanos en su excursión a los campos de la Escuela Agrícola de Angol, acompañados de la esposa del Administrador.



La bahía de Lota, vista desde



Gimnasia matutina: ejercicios respiratorios y baño de sol, a las 6 de la madrugada.

Después de felicitar al señor Benedicto Kocian, profesor de educación física de la Asociación Cristiana de Jóvenes, por su fructífera labor en pro de la salud y alegría de los cientos de niños que asisten diariamente a la única plaza de deportes de Valparaíso, solicitamos los datos necesarios para poner a disposición de los lectores de LOS SPORTS, una información sobre los campamentos veraniegos.

El señor Kocian atiende al corresponsal de esta revista con verdadera amabilidad y se pone a su entera disposición.

La organización de los campamentos veraniegos, mi estimado amigo, como Ud. sabe,—nos dice—obedece a la gran necesidad que tienen los jóvenes de disfrutar, después de una labor anual, de un descanso que les permita reponerse del gran desgaste de sus energías físicas y mentales. Por esta razón, efectuar estos campamentos en una época oportuna y bajo condiciones económicas al alcance de todos, hasta del empleado más modesto. Este año fuimos muy afortunados, no sólo porque encontramos un sitio ideal, como por las facilidades que nos dió la Compañía Sudamericana de Vapores y varios amigos.

Pasaré, ahora, a relatarles el viaje, la llegada al campamento, la incomparable belleza de éste, nuestras actividades, fiestas, visitas, etc.

Pongamos atención en el interesante relato que nos va a hacer el incansable luchador señor Kocian.

## EL VIAJE

El jueves 24 de enero nos embarcamos en el "Cachapoal" con destino a Talcahuano, en número de 30 miembros, ya debidamente constituídos, con un gobierno autónomo de la democrática "República Angolence". A pesar de que el oleaje del mar no se mostraba muy favorable a nuestros excursionistas, reinó bastante animación durante las 46 horas que duró la navegación. Una vez en terreno firme, reaccionó rápidamente el buen humor y reconfortados con un abundante almuerzo en el Hitel France, proseguimos nuestro viaje a Concepción, siendo amablemente recibidos por el director del Colegio American, Mr. Shelly, en cuyo plantel pernoctamos. El día domingo lo dedicamos a recorrer la simptica ciudad de Concepción, gozando de su estupenda vista panorámica del Cerro Caracoles, y en la tarde visitamos el soberbio parque de Lota.

El lunes 28, después de 4 horas de viaje en tren, a través de los campos con abundante vegetación, llegamos a la estación de Angol, cerca de las 10 A. M. y de allí en coches especiales proseguimos el camino hacia el interior del fundo del "Vergel".

## LLEGADA AL CAMPAMENTO DEL VERGEL

¡No pudo haberse escogido un sitio mejor! fué la exclamación unánime al llegar al destino.

La hermosura del campo que nos asombraba en el camino, nos produjo una sensación de placer indefinido. Después del almuerzo, se procedió a establecer la administración pública y la construcción de las viviendas en el bosque de pinos. Para este objeto se formaron 6 grupos, de 5 miembros cada uno, encabezados por su capitán, no sólo para el efecto de la construcción de las rucas, sino que también para la competencia que iba a desarrollarse. El resultado de la elección fué así: "Mapuches", capitán Carlos Muller; "Araucanos", capitán Luis Navarro; "Cisnes", capitán Guillermo Johnson; "Patos", capitán Fco. Miranda; "Hindúes", capitán José Marín; "Callampas", capitán B. Kocian. La misma tarde quedaron construídas las rucas y parte de las canchas de Basket-Ball y Volley Ball, que fueron terminadas al día siguiente.

## PROGRAMA DIARIO

La hora en que la alegre tribu daba principio a sus actividades era a las 6, en los precisos momentos en que el sol iluminaba con sus candentes rayos los feraces y hermosos campos de Angol. Después de la gimnasia y ejercicios respiratorios, venía el baño corto y vigorizador.

## LA BANDERA CHILENA AL TOPE

A las 7.30, como buenos chilenos, se rendía homenaje a la Patria, izando el pabellón nacional y cantando la canción nacional.

A raíz de este hermoso acto, todos los miembros de la tribu se desayunaban con harina tostada, leche, café con el mismo apetitoso líquido, pan y miel, es decir, un conjunto de alimentos sanos y nutritivos.

A las 8.30, en la charla matutina, eran tratados los temas relacionados con el altruismo y valores espirituales que actúan como fuerza dinámica en la lucha contra el mundo materialista. Estas reuniones se efectuaban en el bosque de eucaliptus, acompañadas de la música de las hojas, las que movidas por la brisa, nos hablaban de la existencia de un ser superior, de un Dios bondadoso.




Don Benedicto Kocian, profesor ...sica de la Asociación Cristiana de ... paraíso.



El grupo de excursionistas de regreso, posa para "LO... perial"



...ata desde el Parque.

**Don Benedicto Kocian, el gran paladín de la educación física, habla con el Corresponsal de "LOS SPORTS". — "Tornad vuestra vida hacia la naturaleza. ¡Huid de las costumbres perniciosas de las grandes ciudades y seréis felices!" — Lo que fué el campeonato— Partida en Angol, actividades, fiestas, visitas, etc. —El señor Kocian relata el viaje. — Un acto patriótico, después de un suculento desayuno.**




...profesor de educación física Cristiana de Jóvenes de Valparaíso.

A las 9 comenzábamos con el programa deportivo: Basket-Ball, Volley-Ball, atletismo, playground ball, etc. A las 10 se proseguía con el programa acuático en el río Malleco, a dos cuadras de distancia de nuestras rucas, a cargo del capitán de natación, señor Erick Cheetham.

Los almuerzos, en que predominaban la alimentación vegetariana y platos abundantes, estaba servido cada día por otro team, los cuales se han hecho acreedores a diversa clase de murmullo, en que el pueblo expresaba su satisfacción o descontento.

A las 2.30 se efectuaba una corta disertación teórica, acerca del atletismo y cuidados del cuerpo, pasando inmediatamente a la parte práctica. A las 4 un pequeño intervalo para tomar onces y luego desarrollar simultáneamente las partidas de basket-ball, volley ball y tennis. A las 5.30 se reiniciaba la práctica de natación, zambullidas ornamentales y ejercicios de salvataje, terminando cuando la primera campanada anunciaba la hora de la comida.

A las 8.30 se reunían todos los miembros de la tribu para entretenerse y conversar. Algunas noches se desarrollaban verdaderos conciertos, para lo cual contábamos con una orquesta dirigida con mucho acierto por el Ministro de arte musical, señor James Orchard.

Para encender el fogón fué nombrado diariamente uno, que se destacó por un acto especial en el transcurso del día, en la costumbre tradicional de los Pieles Rojas... Con una satisfacción interior y sonrisa en los labios, se retiraba el "pueblo" a sus ventiladas rucas sin tejado, para dejar caer su cansado cuerpo en los brazos de un sueño reparador. Y así corría día tras día, con entusiasmo y energía, cambiando con el sol y aire el color de la piel, y pelando las narices de los buenos ciudadanos. Algunos días se alteraba este programa con excursiones a los alrededores, visitando las extensas dependencias de la ejemplar escuela agrícola, o las rucas de los primitivos habitantes de esas regiones, los indios araucanos.



...para "LOS SPORTS", en la cubierta del "Im...perial".



El team "mapuche", capitaneado por el señor Carlos Müller, que se destacó en todas las actividades del campeonato.



Durante el desarrollo de los partidos de basket-ball, cuya cancha fué construída por el pueblo angolense.

## FIESTAS

El sábado 31 de enero, sostuvimos un torneo atlético con destacados atletas de la "Escuela Agrícola de Angol", el cual terminó con un merecido triunfo para los nuestros. En esa competencia se destacó, particularmente, el capitán de los "Patos", Francisco Miranda, habiéndose clasificado primero en 100 metros planos, lanzamiento de bala y disco, y segundo en los 200 metros. También nuestro team de Basket-Ball se impuso holgadamente sobre el de la escuela, en cuyo equipo se destacaron especialmente, Salinas, Acuña y Torres, dignos contendores de los nuestros, especialmente en el atletismo.

El martes, último día de nuestra estada en el campamento, lo clausuramos con un programa festivo, que fué presenciado por unas 50 personas expresamente invitadas de los alrededores del campamento. Se hizo una presentación gimnástica y juegos en la cancha de Basket-ball, y en seguida se pasó al río Malleco, donde se desarrolló la parte más brillante: la natación. Como un dato interesante, puedo citar que en la carrera en que tomaron parte seis principiantes, cinco de ellos no sabían nadar al llegar al campamento. La natación fué muy favorecida, porque muchos de los excursionistas aprendieron a nadar.

## REGRESO

En la madrugada del miércoles, nos despedimos de los hermosos parajes del "Vergel", y en la tarde nos encontrábamos a bordo del vapor "Imperial", cuyo capitán y oficiales nos dispensaron inumerables atenciones.

El campamento veraniego del "Vergel", ha dejado hondos e imperecederos recuerdos, entre los que tuvieron la suerte de formar parte de la tribu.

—Este año se hará lo posible para organizar otros campamentos, ya que los realizados han sido altamente provechosos, terminó diciéndonos el señor Kocian.

Antes que nos retiráramos, tuvo la gentileza de poner a nuestra disposición una serie de hermosas e interesantes fotografías tomadas en el campamento de Angol, fotografías que reproducimos en esta página.

EL CORRESPONSAL.

Valparaíso, marzo de 1925.

# Los matches del domingo en las canchas de la Liga Metropolitana

## EN EL AUDAX ITALIANO SE DESPIDE A UN DIRECTOR



Los jugadores del Morning Star, que vencieron al Britania



El cuadro del Unión Cordillera, que fué vencido por el Eleuterio Ramírez



El equipo del 1.o de Mayo F. C., que venció al Miraflores F. C. por 2x0



Cuadro del Miraflores F. C.



El Britania F. C., que perdió por la cuenta mínima contra el Morning Star



El 1.o de Mayo Juvenil F. C.



Público durante la repartición de premios de las temporadas de 1923 y 1924, con que la Liga Metropolitana complementaba el día deportivo



Asistentes a la manifestación con que el Audax Italiano F. C. festejaba al señor Abbondio Vennini, que parte a Europa



La cabecera de la mesa durante el banquete al señor Vennini, entusiasta director del Audax



El festejado con algunos de los jugadores del Audax

# A través de los 18 años de vida del Morning Star Sporting Club

Ayer, 2 de abril, cumplió esta conocida y prestigiosa institución, 18 años de una activa vida deportiva. Pocas son las instituciones de esta índole que puedan ofrecer páginas tan brillantes en su historia footballística.

Nació a la vida deportiva con el nombre de "Small Chile", cuyo nombre se cambió por el que lleva actualmente el año 1909.

Reunidos varios muchachos del barrio Independencia y bajo la iniciativa del Cura de la Estampa, señor Rafael Edwards, actual Obispo de Dodona y Presidente Honorario del Club, se echaron las bases y se encargó al señor Jorge Díaz Lira para que los organizara, conjuntamente con los señores Alfonso Pizarro, Oscar Espina, Reinaldo Villalón, Julio Naranjo, Gregorio Chamorro, Joaquín Parraguirre, Facundo Zúñiga e Ignacio Miranda.

El Club empezó a jugar en la Liga Obrera, en la cual obtuvo varios premios.

Después militó en las filas de la Asociación



Don Alfonso Pizarro, presidente efectivo.

"Cristóbal Colón", obteniendo su primer equipo la valiosa Copa "Diario Ilustrado", como igualmente el segundo ganó un objeto de arte.

El "Morning Star F. C.", tenía en aquella ocasión a su cargo la famosa cancha "San Cristóbal", en la cual se jugaron grandes entreciudades. Fué fundador también de la cancha más concurrida de la capital, la cancha Independencia.

Militó también en la Asociación Santiago durante varios años seguidos, obteniendo sonados triunfos, como la inscripción de su nombre en la Copa "Chile", sección Uruguay.

Sus segundos y terceros equipos han ganado en la Asociación por varios años seguidos sus competencias oficiales.

Para orgullo del Club, tiene una Secretaría bien instalada en el local de la Sociedad de Socorros Mutuos "Liga del Trabajo", Independencia, esquina de Lastra, donde conserva todos los trofeos ganados por sus diferentes equipos, consistentes en Copas, Trofeos, Medallas y objetos de arte.

Actualmente milita en la "Liga Metropolitana", con tres equipos.

Mantiene relaciones con diferentes Clubes de la capital, e igualmente con varios de provincia, como son el "18 de Septiembre" y "Atlético Comercio", de Talca; el "Baquedano" y "Chile", de Melipilla, etc.

Los fundadores del "Morning Star" pueden sentirse satisfechos, ya que dieron vida a una institución cuyo nombre después de extenderse dentro de la República, llegó a ser conocida por la fama de sus hombres más allá de nuestras fronteras, cabiéndonos recordar a nuestro querido expresidente don Jorge Díaz Lira, que fué a cargo del primer equipo chileno que obtuvo honrosas victorias en el Brasil, y de cuyo equipo formaba parte el jugador del "Morning Star", señor Adolfo Allendes.

Nos es grato recordar en estos momentos, a deportistas como: Manuel García, Zoilo Donoso, Rafael Guillen, Rafael Gómez, Carlos Díaz O., Miguel Méndez, Alfredo Vidal, Lorenzo Moya, Andrés Barrera, Julio Jara, Enrique Gutiérrez, Alfonso Díaz, Pascual Ramírez, Eduardo Vergara C, Enrique Guzmán, Jesús Torres, Enrique Ilabaca, Manuel Arce, Pedro Lillo, Santiago Cruz, Antonio Ulloa, Emilio Altamirano, Ignacio Chamorro, Fidel Cabrera, Leonidas Donoso, Demetrio y José L. Morales, Gualberto Quezada, Julio Royo, Juan R. Salas, Luis Allendes, Alberto Mela, Humberto González, Isidoro Blanco, Italo D'Ottone, Fernando Díaz Garcés y Roberto Peña, etc.



Don Jorge Díaz Lira, presidente honorario.

Actualmente defienden sus colores por muchos años, jugadores como: Eduardo Vergara E., Alfonso y Julio Gómez, Miguel Castillo, Luis Gilberto, Humberto Espinosa, Emilio Jara, Oscar y Alamiro Cabrera, y muchos jóvenes que prometen ser una esperanza para el football chileno.

Además, esta institución cuenta desde hace 2 años a esta parte, con una sección infantil dirigida por uno de los más viejos deportistas, y tal vez el más conocido en las canchas de Santiago, señor Arturo Weitz.

De los socios fallecidos, recordaremos, en primer lugar, al señor Oscar Espina, socio fundador, que murió cuando desempeñaba la primera vicepresidencia; Gregorio Chamorro, Julio Naranjo Montiel; y por último, a Isaías Hormazábal, que murió trágicamente cuando hacía apenas dos meses que había ingresado a otra institución.

Como toda institución de esta índole, el "Morning Star" ha tenido sus alternativas y, después de muchos laureles conquistados, no faltaron quienes creyeran presenciar el derrumbe total de este conocido campeón de la capital.

Sin embargo, hoy día, el Club continúa adelante en su carrera, y el 18.o aniversario de su fundación lo sorprende con más de cien socios en sus registros y más de 50 infantiles, de entre los cuales, seguramente, muy pronto surgirán nuevos y bravos defensores, dispuestos a reconquistar toda la fama de los conocidos colores blanco y azul.

El directorio que rige los destinos del "Morning Star Sporting Club" en el presente año, está compuesto por aguerridos luchadores que aportarán, como en años anteriores, todos sus esfuerzos en servicio del Club. Está compuesto de la siguiente manera:

Presidente honorario, monseñor Rafael Edwards.

Capitán honorario vitalicio, señor Manuel García.

Presidente efectivo, señor Alfonso Pizarro.

Primer vicepresidente, señor Santiago Cruz.



Don Eduardo Vergara, capitán del Club.

Segundo vicepresidente, señor Andrés Barrera.

Secretario, señor Luis Gilberto.

Prosecretario, señor Humberto Espinosa.

Tesorero, señor Fidel Cabrera.

Protesorero, señor Aurelio Acuña.

Directores, señores: Oscar Cabrera, Eduardo Vergara C., Humberto González.

Delegado, señor Alfredo Vargas.

Capitán del primer equipo, señor Eduardo Vergara E.

Capitán del segundo equipo, señor Pedro Barba.

Capitán del tercer equipo, señor Rodolfo Steffens.



Directorio de la institución.

# ACTUALIDADES DE VALPARAISO

## MATCH DE FOOTBALL ENTRE UN EQUIPO DEL ACORAZADO INGLES "CONSTANCE" Y LOS VERDES DEL WANDERERS



El excelente arquero del equipo inglés, que defendió valientemente su valla



Hill, del Wanderers, muchacho que se destaca como uno de los mejores guardavallas de Valparaíso

Ultimamente se ha realizado en Valparaíso un interesante encuentro de football entre un equipo del H. M. S. "Constance", buque de guerra inglés, surto en la bahía, y un cuadro del Wanderes F. C. Esta partida fué muy movida y fué ganada por el equipo chileno



El equipo del Wanderers, vencedor del encuentro



El cuadro del "Constance"



El arquero inglés salva su arco de un fuerte tiro de los verdes



Un avance de los ingleses en el campo de los verdes

# APERTURA DE LA TEMPORADA CICLISTA EN VALPARAISO

## EN EL VELODROMO DE "LA UNION C. V."



José García, del Español, que se adjudicó la 2.a carrera sobre 3,000 metros ,



Luis Gutiérrez y Jesús Magaña, ganadores del campeonato de los 10,000 metros



El favorito del Club Español, Alberto Benítez, campeón por muchos años, después de adjudicarse la carrera de 15,000 metros



Luis Lafuente, del Español, ganador de los 3,000 metros para novicios



Los jueces y cronometradores, rodeados del presidente del Ibérico y de los hermosos premios que se disputaban en la competencia



Magaña, Araya y Sáez, que se adjudicaron los 4,000 metros



Durante el desarrollo de los 15,000 metros



La última vuelta de los 15,000 metros.

En la semana pasada se verificó en Valparaíso, en el Velódromo de La Unión Ciclista, una gran carrera ciclista de apertura de temporada, organizada por el Club Ibérico, la que reunió un buen lote de aficionados que disputaron con entusiasmo las diferentes pruebas del programa. Damos una serie de fotografías de este torneo.



Los corredores de los 5,000 metros van a finalizar la prueba



En uno de los virajes durante el desarrollo de la carrera de 3,000 metros

# ¡DEUTSCHER RUDERVEREIN ZU VALPARAISO SCHWIMMFEST!



Wiese, Kunze y Fretze, ganadores de los 25 metros para alumnos del Colegio Alemán



Bauhke y Fitjens, ganadores de los 50 metros handicap



Srtas. Yugue, Graty, Fucks y Gald, ganadoras de los 50 metros para señoritas



Los ganadores de los 50 metros de pecho, para infantiles



Grupo general de los premiados en el gran torneo de natación



Grupo de nadadoras esperando su turno

Se puede decir que esta frase anunciadora de la gran fiesta del Club Alemán de Regatas de Valparaíso, tuvo el privilegio de despertar entre la mayoría de los aficionados a la natación indecible entusiasmo, pues el número de inscritos logró vencer todas las expectativas.

¡Ciento cuarenta inscritos! Un lote digno de los más sinceros aplausos, porque pone de manifiesto no solamente el cariño e interés que reina por el cultivo de este higiénico y útil deporte náutico, sino también el prestigio que se ha conquistado la simpática institución organizadora.

Además de conocidos y competentes nadadores de Valparaíso y Santiago, se apresuraron a prestar su concurso en el brillante torneo, muchos alumnos del Colegio Alemán y algunos de la Escuela Naval.

¡Alegres y simpáticas "schüerinnen" y "schüler" del Deustchen Schule, daban gran animación a la clásica fiesta!

La partieipación de este antiguo establecimiento de educación fué muy bien recibida, porque es una demostración elocuente de la verdadera importancia que se da a la educación física. El agua es un factor pedagógico y la natación un sport de reconocida importancia para la vida.

Entre los números del programa merece especial mención la carrera de estafetas interclub 5x50, por la copa obsequiada por el doctor Guillermo Münnich, la que debe ser ganada tres veces seguidas para pasar a poder definitivo; la copa Hermann Hilger, que debe ser disputada anualmente en el torneo de carrera de estafetas 5x100, fué corrida el 15 de febrero próximo pasado, en vista de que debe correrse en esta misma prueba por el campeonato de Chile. Fué ganada definitivamente por el Club Alemán en el tiempo récord de Chile de 2 minutos 52 segundos; copa Ella, obsequiada por el Club Gimnástico Alemán, de la capital, para un inter-club de water-polo, entre el donante y el Club Alemán de Valparaíso, debiendo ser ganada tres veces para ser propiedad de una de las instituciones, etc.






Gudenschwer, Kollbrunner y E. Prieto, ganadores del concurso de lanzamientos

Minutos después de las 9, en presencia de muchas familias y de numerosos aficionados, el señor Hageman, juez de partida, llamó a los inscritos en la primera prueba, para iniciar la competencia.

Inútil creemos hacer presente que el programa se cumplió en todas sus partes y que los participantes fueron muy aplaudidos, retirándose los asistentes ampliamente satisfechos después de la distribución de premios que tuvo lugar en el gran salón de los baños del Parque, galantemente cedido por Mr. Joe Daly, activo gerente de este magnífico establecimiento de baños.

Fué una reunión que resultó todo un éxito, porque tanto la parte social, como la sportiva, estuvieron bien representadas.

Los detalles del desarrollo del torneo son muy conocidos para que nos detengamos en ellos; sólo nos limitaremos a hacer mención del hermoso triunfo alcanzado por el Club Alemán, de Valparaíso, cuyo equipo, a pesar de tener tres hombres enfermos, supo vencer en forma magistral al Club Alemán de Santiago, por 4 goals contra 2. En este match se impuso la habilidad y ligereza de los nadadores porteños. La suerte no influyó en nada. Todo se debe a la magnífica labor de Valparaíso. El tiempo reglamentario terminó con un empate de 2 goals; pero se acordó prolongar el partido tres minutos más, los que fueron aprovechados por los locales para marcar dos goals más, y con ellos la deseada victoria para el Club Alemán de Valparaíso.



El equipo del Alemán, de Santiago, ganador de la estafeta inter-club



Los ganadores de la estafeta para alumnos del Colegio Alemán



El equipo deportivo de Playa Ancha, que llegó segundo en la estafeta de 15x50



Los ganadores de la estafeta de 5x25, para colegiales



Un lanzamiento



Otro lanzamiento

PARA INFORMACIONES RELACIONADAS CON LOS DEPORTES EN VALPARAISO, LOS INTERESADOS PUEDEN DIRIGIRSE AL SR. GUILLERMO BROWN, EN NUESTRA AGENCIA DE LA PLAZA DE LA VICTORIA O CASILLA 3654



Ernest, Schrieder y Klusner, ganadores de los 50 metros para veteranos del Club Alemán de Regatas



Ganadores de la final de 50 metros para infantiles.



Aguirre y Sielfeld, ganadores de los 50 metros para alumnos de las escuelas



Fco. Consiglieri y Schmiede, ganadores de los 100 metros estilo libre. Tiempo: 1.19''2|5

# ENCUENTRO INTERNACIONAL DE WATER POLO EN VALPARAISO

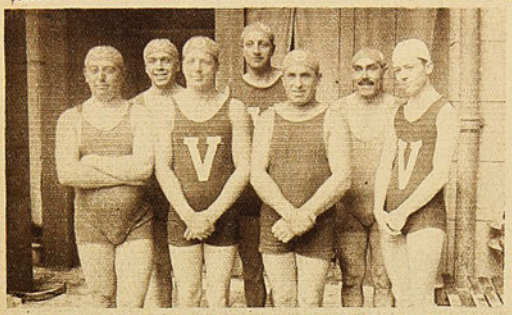

Equipo del combinado de Valparaíso, que venció al del crucero "Constance"



Los jugadores del H. M. S. "Constance"

Durante la permanencia en Valparaíso del buque de guerra inglés, "Constance", se verificó en la piscina de los baños del Parque un encuentro de water-polo entre aficionados de esa nave y un combinado porteño. Otros clubs de la localidad realizaron también varios preliminares. Los porteños ganaron a los del "Constance"



El Neptuno, de Playa Ancha, vencedor de la estafeta



Equipo del Club Alemán



Consiglieri y Maino atacan a fondo a los ingleses



Insense y Consiglieri marcan el segundo goal a su favor




AFEITARSE cesa de ser labor pesada y enojosa para convertirse en agradable pasatiempo si emplea Ud. una Navaja de Seguridad Gillette. En breves minutos queda Ud. perfectamente afeitado sin darse apenas cuenta de ello.

Entre los diversos juegos de la Navaja Gillette habrá alguno que Ud. prefiera. Cómprelo y entre a formar parte de la legión de fieles amigos que tiene la Navaja Gillette en todos los países del mundo.

Use las hojas Gillette con las Navajas Gillette, única manera de obtener resultados satisfactorios.

Los más reputados establecimientos venden ambos productos.

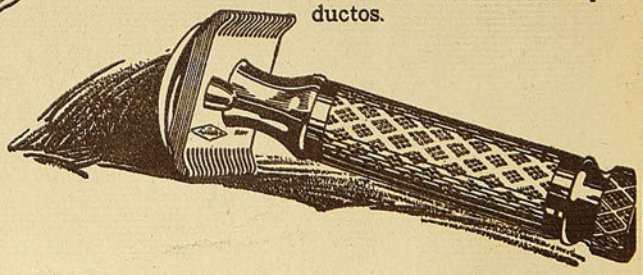

Navaja de Seguridad

Gillette

TRADE Gillette MARK

# UNA EXCURSION AL SALTO DEL LAJA




Hermosa vista del Salto del Laja, tomada durante una excursión efectuada por un grupo de deportistas angelinos



Señorita Mercedes Calderón, entusiasta corredora del Pietro Dorando



# DE CONCEPCION



El equipo de football del Liceo de Concepción.

# LOS SPORTS

Editores propietarios:
Empresa "Zig-Zag"

AÑO III—NUM. 109
Santiago de Chile, 10 de abril de 1925



El guardavallas del Iberia Infantil de Melipilla es sorprendido por el contrario.

PRECIO: 60 CENTAVOS

# LA RUTINA...



Una persona que entra a la botica, pide "un remedio para el dolor de cabeza" y toma lo que le dan— polvo, cápsula o tableta—sin preocuparse de si es bueno o malo, no usa su propio criterio sino que procede **por rutina.** Si se detuviera a reflexionar, vería claramente que existiendo tantos analgésicos que son adulterados y tantos que son nocivos para el corazón, es una grave imprudencia recibir el primero que le ofrecen. ¡No sea Ud. un esclavo de la rutina! Cuando quiera aliviarse cualquier dolor o cortar cualquier resfriado, pida CAFIASPIRINA (Aspirina con Cafeína) que es el analgésico prescrito hoy por los mejores médicos de preferencia a la aspirina misma, porque obra con más rapidez; porque levanta las fuerzas y, sobre todo, porque NO AFECTA NUNCA EL CORAZON.

Se vende en tubos de 20 tabletas y SOBRES ROJOS BAYER de una dosis.







Los tubos de 20 tabletas llevan el sello de garantía B A Y E R, de color amarillo. Unicamente aquellos tubos que lo llevan son legítimos.

PARA CAZA Y SPORT

Recomendamos nuestros calzados engrasados

# MENELIK

Absolutamente impermeables. Es lo mejor que se fabrica en la materia.

CASA ARTIGAS

201-Ahumada-201

CASILLA 2970





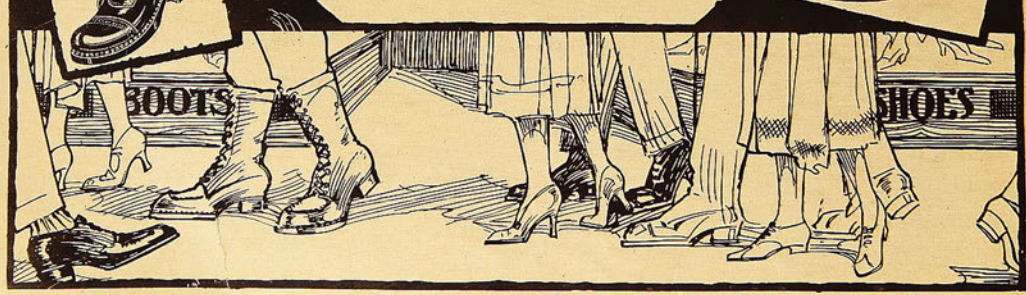

SEMANARIO NACIONAL

# LOS SPORTS

Editores propietarios: Empresa "Zig-Zag"

AÑO III. Santiago de Chile, 10 abril de 1925 NUM. 109

## LA MUJER Y LOS DEPORTES

¡Cuán equivocados están los que aún creen en la decantada inferioridad física del "sexo frágil", para actuar y figurar con éxito en las diversas actividades de la vida!

¡Vana presunción del sexo feo! Si las mujeres se nos presentan hoy en el mundano escenario desde otro aspecto ignorado y desconcertante para el amor propio y la vanidad masculinas, justo es aceptarlo y reconocerlo que ello obedece a que ellas tienen capacidad y aptitudes para colocarse en este plano. Tenemos, por lo tanto, que nuestra cacareada superioridad es a veces más ficticia que real, y que en nuestro sexo hay más fanfarronada que verdad.

El avance femenino o feminista, como quiera llamársele, lo tenemos a la vista; en la medicina, ciencias, industrias, comercio, literatura, etc. la mujer nos pisa los talones. En la vida del hogar, del "sweet home" nos considerámos la primera y absoluta autoridad: el soberano de nuestra casa. ¡Valiente soberbia! La verdadera soberana es ella, la mujer. Entre mimos y dulzuras, cuando no sus lagrimones, nos impone condiciones, ordena, fija normas y por último consigue y nos pide lo que quiere, y nosotros otorgamos complacidos sintiéndonos arrullados con un poder y una soberanía ilusoria.

Los deportes, a saber: natación, equitación, football, tennis, esgrima y base-ball; y ahora, el boxeo que sólo era una exclusividad del "sexo fuerte", tienen ya entusiastas cultoras en el campo femenino.

En Francia, Inglaterra, Alemania, Praga (Checoslovaquia) y en los Estados Unidos de Norte América, los grandes planteles de educación femenina (Womanscollege), dedican preferente atención a la cultura física, ciñéndose rigurosamente al proverbio latino de 'Men sana in corpore Sano".

En el mundo del Sport las mujeres tienen ya sus campeonas.

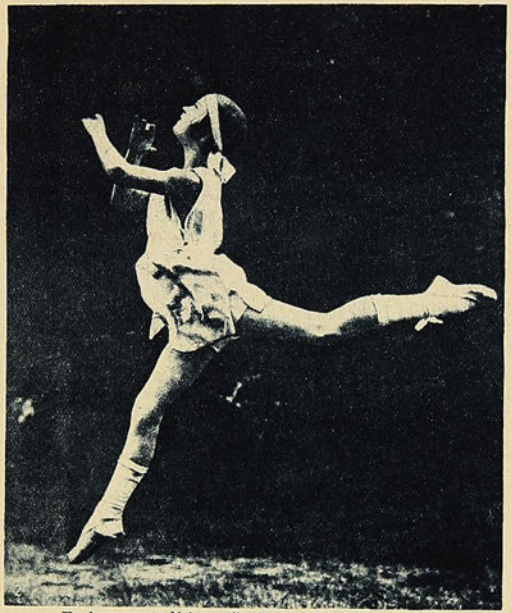

Un hermoso y clásico estilo de salto largo sin impulso.



Bizarro conjunto de niñas alemanas que cultivan los deportes.

Mrs. Mallory, Miss Peamisch y la francesa Suzana Lenglen estan clasificadas cómo formidables "Tenniswomen". En Sud América, la nadadora argentina Lilian Harrison, ha batido el record de natación de larga distancia, efectuando la travesía del Plata desde Zárate hasel Tigre (Balneario de moda argentino) en el espacio de 20 horas, lo que constituye un hermoso récord mundial de natación. Ultimamente esta intrépida señorita ha intentado cruzar en la misma forma el Canal de la Mancha, habiendo fracasado, desgraciadamente en sus dos tentativas, sin embargo, es un hecho, que, mejor entrenada y en una época propicia, logre realizar su temerario proyecto.

En Italia, la señorita Piatti, es considerada una excelente maestra de equitación y ha conquistado numerosos premios por sus arriesgadas proezas en los concursos de equitación organizados por la célebre escuela de caballería de Pignerolo.

Alemania, desangrada, semiarruinada en sus finanzas y oprimida por el fardo de las responsabilidades y las indemnizaciones fabulosas, no descuida, sin embargo, la educación física de sus mujeres, base de la Alemania futura. En los grabados que ostenta ésta información podemos admirar la belleza física de estas agraciadas fräulein del "Fräulein-Schüler" de Carlsruhe, importante plantel educativo para señoritas en el cual se practican con gran entusiasmo los deportes.

En resumen: si la mujer es la base de las generaciones futuras y queremos que éstas sean sanas y robustas, instémosla a que participen en los deportes, desterrando para ella aquellos que sean fatigosos y violentos que deformen sus contornos delicados y armoniosos, y tendremos en ella una barrera formidable contra los males que azotan la humanidad.

HUMBERTO MONTECINOS G.

# EUROPA VELA POR EL FUTURO DE SUS NIÑOS

## DON JULIO KILIAN, PRESIDENTE DE LA ATLETICA DE SANTIAGO, CONCEDE UNA ENTREVISTA A "LOS SPORTS"

—Debe usted venir un tanto cansado de su viaje, ¿no es cierto?, preguntamos mientras nos arrellanábamos en un cómodo sillón.

—Llegué cansado, pero ya todo pasó. Y diciendo esto nuestro amable interlocutor solicitaba permiso para abandonarnos por breves minutos, pues una simpática cliente mostraba su elegante silueta en la puerta del estudio.

"Guten Tag", oímos a cierta distancia ya. Quedamos solos y miramos a todas partes. Sobre una mesita de centro notamos varias revistas alemanas. Nos atrajeron sus hermosas fotografías. Los minutos de espera se nos acortaron y de pronto estuvimos nuevamente frente de quien deseábamos saber una porción de cosas del viejo mundo.

Don Julio Kilian fué primeramente un buen atleta. Se destacó en las carreras de vallas, pruebas que corría con más ciencia que esfuerzo. Representó a Chile en concursos internacionales. Hoy dirige el deporte atlético desde la presidencia de la Asociación Santiago. Amable, conocedor profundo de lo que es este deporte, su conversación nos resulta sustanciosa y, por lo tanto, de interés.

—Efectivamente, nos dice, mis intenciones fueron recorrer los principales países de Europa, pero me detuve mucho tiempo en Alemania, tanto que no pude visitar Inglaterra, ni Francia.

—Deportivamente, ¿cuál fué su primera impresión?, preguntamos.

—Los stadiums. En cada ciudad alemana que pude recorrer, vi un magnífico stadium donde centenares de niños, jóvenes y entrados en edad, practicaban los deportes de más agrado.

—Pero esos stadiums serán obra del Gobierno.

—La Municipalidad de cada ciudad tiene la obligación de construír uno y mantenerlo en la mejor forma posible. ¡Pero qué stadiums! Dotados de todas comodidades: camarines, baños, servicios sanitarios; todo, todo, muy bien tenido y limpio. Aquello convida a los ejercicios. Sabe el aficionado que después de su training tiene el baño y su camarín especial, y esto ¿qué cuesta?, preguntarán ustedes. Pues, nada. El aficionado tiene su entrada libre y los aparatos: dardos, balas, vallas, saltos, garrochas, caballetes, etc., etc., están a disposición de los que se entrenan sin mayor costo que el anterior. En Chile la cosa cambia por completo. La entrada al único stadium atlético importa sesenta centavos a más de estar distante del centro de la ciudad. El obrero no puede gastar en tranvía y entrada, lo que le cuesta un entrenamiento más o menos regular.

—Usted estima que...

—...Que en Chile podríamos hacer lo mismo que en Alemania. Campos de juegos sportivos necesitan las ciudades de Chile, campos bien tenidos y costeados por la Municipalidad.

La Atlética de Santiago, si tuviera una concesión por un tiempo largo de un campo, con pequeña ayuda podría construír canchas de football y atletismo. Las mantendría en buen estado, construiría baños, camarines: en una palabra, daría todas las comodidades del caso a los centenares de aficionados que hasta allí fueran en busca de fortaleza para sus músculos, ale-

**Primera impresión: Stadiums, stadiums y stadiums.—Los deportes como base de regeneración racial.—Soldados ingleses y franceses en el Rhin.—Caminatas diarias. —Football y atletismo.—Cada cuartel, un pequeño stadium.—La cultura física en el niño.—Viejos prejuicios que se rompen. —Construyamos también campos deportivos pronto.**



Don Julio Kilian

jándose de otros sitios que todo lo destruyen.

—¿Presenció usted concursos en Alemania?

—Varios y todos ellos se efectuaron en medio del mayor entusiasmo. Eran verdaderas fiestas, plenas de alegría y derrochadoras de fuerzas.

En Colonia, no solamente los locales hacen toda clase de ejercicios. Las tropas inglesas de ocupación tienen en sus cuarteles canchas de football y atletismo. Vivía yo cerca de un cuartel y todas las mañanas podía ver cómo se jugaban interesantes partidas, se corría, saltaba y se hacía los demás ejercicios del atletismo.

Daban los ingleses mucha importancia a la marcha militar. Muy temprano, todas las mañanas también, gran número de soldados, con su equipo de campaña completo, salían en competencia cerrada a recorrer grandes distancias. No era una marcha forzada. Más bien lenta. Pero, en cambio, su recorrido era largo.

Esta importancia a los juegos atléticos y en especial a la marcha, también la daban los franceses en el Ruhr, y es que ellos comprenden la necesidad que existe en dotar de energías a sus hombres por si hay ocasión de ponerlos a prueba en jornadas duras...

—Y los soldados alemanes harán otro tanto...

—Por esos lados no hay soldados alemanes, pero sé que la juventud se entrena en igual forma. Simulan el rifle con algo igual construído de madera, pero con idéntico peso. Es un entrenamiento obligado. Resistencia debe tener todo individuo para las luchas de la vida y esa es una manera de adquirirla.

—En Chile también se ha hecho marcha militar.

—Sí, pero con poco entusiasmo. Hay que fomentarla aun más. Esto me propongo hacerlo este año, contando con la ayuda de los diversos regimientos, cosa que no creo imposible.

—¿Trae otra idea de por allá?

—Sí. Los concursos atléticos en las noches. La temporada de verano priva a nuestros atletas de los concursos de stadium. A pesar que allá sucede lo mismo, los dirigentes han ideado los concursos por las calles de la ciudad, pero en las noches. Esto será una novedad para Chile, pues a más de resultar un espectáculo popular, hará que los aficionados no descuiden su training durante todo el año. Veremos cómo es recibida aquí esta práctica.

—A propósito de entrenamientos. Mientras le esperábamos, hemos visto en una de estas revistas varias fotografías interesantes. Se refieren a varios ejercicios que se obligan hacer a una guagua de pocos meses.

Buscamos la página respectiva y se la enseñamos al señor Kilian.

—Efectivamente. A esta guagua la inician en ejercicios regulares de soltura. Es que en Alemania se ha desterrado el viejo prejuicio de no permitir la práctica de ejercicios a los niños menores de seis años. Aquí ustedes pueden ver cómo goza el chiquitín y la chiquitina al sentir sus piernecitas en movimiento, sus brazos y su tronco. Vean que es un doctor y una ayudanta los que ejercitan al chico que aún no camina. ¿Qué puede esperarse de quienes ya a esa edad ponen en juego sus músculos?

Alemania, más que ningún otro país, necesita de esto. La alimentación, producto de la última guerra, si bien ha hecho engordar, en cambio no ha fortalecido. Se debe, pues, recurrir a los ejercicios tempranos para formar al individuo superior. De ahí que se empiece con los chiquitines, como lo demuestran las diversas fotografías que tienen a la vista.

—Suponemos que nos facilitará esta página para publicarla. Es interesante y puede dar motivo para algunas controversias.

—Con el mayor gusto. Dispongan de ella. La revista LOS SPORTS es la llamada a difundir todo lo que favorezca a los deportes. Merece eso y mucho más. Es mi favorita. Si ustedes supieran con qué gusto recibía sus números en Alemania. Y no era yo sólo el que la esperaba. Todos mis amigos del Club Atlético de Colonia querían ver las hermosas fotografías que publica. Si bien muchos de ellos no sabían leer español, se deleitaban con las notas gráficas.

Escuchamos la lisonja sin chistar, mientras guardábamos la página de la revista alemana. Luego agradecimos las inmerecidas frases. El señor Kilian nos invita al interior de su estudio.

—Estos son diplomas que he traído de Alemania. Hay para todos los deportes y signifi-



Movimientos de piernas para una guagua de pecho.



Ejercicios para dar impulso a los movimientos de las piernas.



Apoyado sobre la cabeza se le hace levantar el cuerpo para la encorvadura del pecho y fortificar los músculos del pecho, vientre y muslos.



Movimientos para fortalecer la nuca y la espalda

can estímulos artísticos para los aficionados a los diversos juegos.

En realidad, eran preciosos. Aquí el boxeador en tricromía que se siente vencedor y espera el premio. Allá el que lanza la jabalina en el mejor de los estilos. No falta el saltador de vallas, ni el ciclista, ni el sprinter, ni el corredor de fondo. Para cada rama hay un diploma especial. Ojalá que pronto adornen los hogares de nuestros aficionados.

—Una cosa, nos dice el señor Kilian, que no quisiera se olvidaran. El Gobierno podría encargar a Alemania discos, balas, jabalinas y una cantidad de útiles de atletismo y repartirlos entre los clubs. Allá se venden a precios muy reducidos. Los discos de entrenamientos, por ejemplo, importan seis marcos...

Sería una manera de interesar a nuestra juventud por los juegos atléticos, ya que en la actualidad, por una cantidad de inconvenientes que deben pronto subsanarse, se muestra un tanto reacia al entrenamiento continuado. También obtener buenos entrenadores rentados que vayan estudiando al atleta hasta su perfeccionamiento. Para Strutz solo es mucho trabajo...

A todo prometimos la más estricta publicidad.

DOCTOR NURMI



Levantar el tronco con los brazos atrás para fortalecer la espalda.

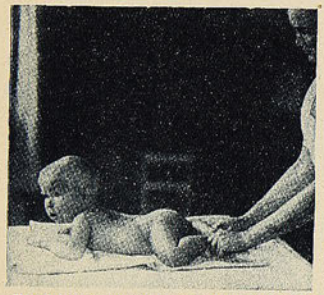

Ejercicios de natación para fortalecer el vientre y músculos de las piernas.



Rotación del tronco para dar vigor a los músculos de éste.

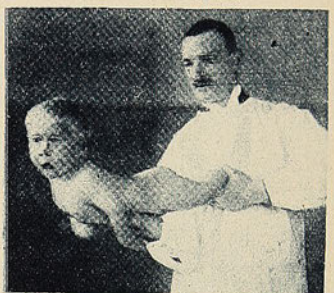

Postura de natación, ejercicio eficaz para los músculos de la espalda y nalgas.

# IMPRESIONES DE UN VIAJE DEPORTIVO A BUENOS AIRES

**Veinte minutos de charla con el Dr. Juan Marín.—Floreciente estado del deporte.—El profesionalismo encubierto.—La labor del Dr. Grasso.—Necesidad de una reglamentación científica del deporte.**

Alto, recio, el doctor Marín nos recibe como si fuera a darnos un hook. Instintivamente, nos ponemos en guardia.

—Doctor, recuerde que no estamos en un ring.

Y como no es difícil convencerse de esto, en aquel cuarto claro, espacioso, y con un penetrante olor a medicina, no tardamos en iniciar tranquilamente una charla deportiva de veinte minutos.

—Deseamos que nos hable usted de su viaje a Buenos Aires.

Desde este momento, el doctor Juan Marín tiene la palabra. Apenas sí, de vez en cuando, nosotros hacemos una pregunta.

—Mucho se ha hablado ya—nos dice—de la reciente actuación de nuestros boxeadores aficionados en los rings bonaerenses. Todos sabemos que hubo injusticia en más de un fallo. No hay detalle alguno de cierto interés, que ya no esté en conocimiento del público. Por esto, más vale que hoy charlemos de algo que aún no se ha dicho.

El doctor Marín nos da, entonces, una sintética impresión del floreciente estado de los deportes en la vecina República.

—Allá el gobierno fomenta los deportes—nos dice—por intermedio de la Intendencia Municipal. Se crean plazas de ejercicios al aire libre, se subvencionan instituciones y se da toda clase de facilidades para la fundación de centros deportivos. Allá se ha reconocido ampliamente la importancia del atletismo y se lucha por su desarrollo con todo entusiasmo. Hay clubs multi-deportivos, donde los muchachos se vigorizan entregados a varios deportes a la vez. El Club de Gimnasia y Esgrima, que cuenta más o menos con dos mil asociados, es posiblemente el más grande de estos centros. En cuanto a los deportes más difundidos, creo que el football tiene el primer lugar, viniendo el box en seguida y luego la natación y las regatas. Los argentinos poseen nadadores espléndidos y a los campeonatos que efectúan asisten miles de personas, fervorosas de este bello deporte.

Respecto al box, los muchachos bonaerenses le están dando, de un tiempo a esta parte, cada vez mayor importancia. Hay innumerables aficionados que gozan de gran popularidad. Boxean bien y son valientes. Pero en el box amateur hay mucho profesionalismo encubierto. Bástenos recordar el "affaire" Mocorea, que hizo tanto ruido no hace mucho y que terminó con un verdadero escándalo, en el que, por desgracia, se vieron comprometidos algunos dirigentes del box. Sin embargo, es preciso reconocer que la mayoría de los dirigentes son hombres dignos, incapaces de mezclar su nombre en casos de dudosa honorabilidad. Existe una Comisión Municipal de Box—como debiera haber entre nosotros—compuesta por médicos, técnicos y dirigentes aficionados. Su labor es interesante y gracias a ella los matches revisten—por lo general—la seriedad necesaria.



Dr. Don Juan Marín.

Entre los dirigentes boxeriles, uno de los que me ha dejado mejor impresión es el doctor Godofredo Grasso. Cuando la última olimpíada de París, el doctor Grasso fué nombrado médico de la delegación argentina. A su regreso, presentó un curioso informe sobre la deformación física de ciertos atletas, que se especializan en un deporte y descuidan de tal modo los otros que desarrollan una musculatura anormal e inarmónica.

El doctor Grasso es el creador, en Buenos Aires, de un laboratorio científico, donde se examina a los pugilistas y se ve con rara precisión las condiciones en que se encuentran. Por medio de fichas, lleva una verdadera estadística del estado de los boxeadores.

He visto las fichas referentes a varios de nuestros boxeadores que han ido a Buenos Aires, y he podido apreciar la exactitud de las observaciones del médico argentino. A mi llegada a esta capital, he propuesto en la Federación de Box la implantación, entre nosotros, de un laboratorio análogo y mi idea ha sido aceptada por unanimidad. Así casi podremos hasta predecir el resultado de cualquier combate, sin mucho riesgo de equivocarnos.

Luego el doctor Marín nos habla extensamente de la necesidad imprescindible de que se haga aquí una reglamentación científica del deporte.

—Ahora es el momento oportuno—nos dice—ya que tenemos en el Gabinete al doctor Salas, médico joven, inteligente y progresista, que, sin duda, hará algo en este sentido, en no mucho tiempo más.

Debemos reorganizar—nos agrega—la Comisión Nacional de Educación Física, pero esta vez sobre una base estrictamente técnica. Así lograremos que el deporte en Chile vaya en camino ascensional.

Antes de despedirnos, preguntamos qué opinión tienen los argentinos de nuestros boxeadores.

—Los consideran valientes, duros para recibir castigo—nos contesta—pero faltos de conocimientos científicos. La dureza de los chilenos les asombra. Creen que si adquirieran un estilo más definido y eficaz de boxeo, serían pugilistas más temibles aún y casi imposibles de ser derrotados.

Y no dejan de tener razón—nos dice, despidiéndose—a pesar de que ha habido boxeadores chilenos que, además de su dureza y valentía, han llegado a los rings argentinos un caudal no despreciable de ciencia boxeril.

S.

# MOVIMIENTO BOXERIL

## LO QUE LOS BOXEADORES NO DEBEN OLVIDAR

**Siempre hay algo que aprender.—Hay que procurar una victoria porque siempre es superior a miles de derrotas.—Moderación en los trabajos es la base del progreso físico.—Consejos para actuar en el ring.—Comportamiento posterior.**

Es siempre inagotable el tema de las advertencias a los boxeadores. Si bien es cierto que los campeones saben muchas de estas cosas, no menos cierto es que debemos dirigirnos a todos los que en las cuatro cuerdas de un ring buscan el K. O. de su adversario o el triunfo por puntos. No todos están al corriente de lo que la ciencia boxeril moderna ofrece a cada momento y es por ello necesarias publicaciones continuas que mantengan al corriente de todo aquello que modela al campeón del futuro.

Hay muchas cosas que un boxeador no debe ni deberá hacer — dice un gran manager — ni antes, mientras o después de una pelea. Estas no se nos ocurrirán en su momento oportuno y, sin embargo, podrán importar muchísimo.

Por ejemplo: es muy dañino el trabajo demasiado fuerte durante el training. Esto quiere decir que en lugar de hallarse cansado después de un día de trabajo, uno debería encontrarse o experimentar un sentir pasivo de contento, que conduce a un buen descanso por la noche. El boxeador que se cansa por exceso de trabajo, pasará malas noches y, por tanto, descansará mal. Esto, necesariamente, originará estragos en su sistema nervioso. El mejor de los tónicos es siempre un sueño tranquilo, lo que no se consigue si el training del día ha sido excesivo.

Es un hecho indiscutible que los extremos, en cualquier cosa, son en todo momento perjudiciales, sea ello trabajo, diversión, comida, beber o dormir. El santo y seña de todo "trainer" deberá ser siempre **moderación en todo.**

Existe una tendencia demasiado marcada entre la mayoría de los boxeadores: creen que cuanto más se trabaja mayores serán las posibilidades de la victoria. Sin embargo, lo que lleva al éxito en estos casos no es otra cosa que "el trabajo físico suficiente acompañado, naturalmente, de parte del cerebro. El hombre que no hace más que pasar maquinalmente por la rutina del entrenamiento, no aprovechará los beneficios inagotables de su trabajo. El boxeador que piensa, que es moderado en sus ejercicios y "sabe lo que hace", consigue los éxitos más difíciles. Como acicate, debe recordarse que una victoria es siempre muy superior y vale más que miles de derrotas.

Hagamos la cuenta que usted es boxeador y está en el ring. Por encima de todas las cosas trate de estar contento y amable. Su saludo al adversario no debe demostrar en ningún momento que segundos después piensa usted tumbarlo. Olvide que se encuentra frente a un público "terrible". Piense que está en su gimnasio particular. Observe a su contrario y estudie qué impresión demuestra en sus facciones, como también la impresión del manager adverso. Si usted notara el menor indicio de ansiedad en cualquiera de ellos, esto será un signo de nerviosidad que usted debe aprovechar después. Puede impresionarlos, entonces, con su indiferencia disfrazada en una conducta alegre y charla lisonjera. Todo esto hágalo en forma natural, como producto de su seguridad personal.

Cualquier reclamo por la parte contraria que usted comprenda no tiene fundamento, es señal inequívoca de la poca seguridad que alienta a su adversario. Trátelo con decisión y energía, que comprenda su entereza y seguridad. Si uno de sus golpes logra el K. D. del contrario, no tiene para qué precipitarse. Muchos encuentros se han perdido por no saber aprovechar el instante del K. D.

Visto que su adversario está en el suelo, retírese a un rincón. Ya libre de asedio, el caído, por lo general, se levanta antes del noveno segundo y esto es mejor para usted, pues lo pilla más "blando". Por lo demás, usted puede estudiar mejor su golpe decisivo, que si está sobre su adversario esperando quede en pelea. Hay también un peligro al estar cerca de un boxeador caído: cualquier movimiento de él puede parecer al que espera que su contrario ha quedado listo y ataca. El referee que no está nervioso, ve el foul y descalifica al que iba, seguramente, a vencer.

Esto último le ocurrió a Gumboat Smith frente a Carpentier. El francés cayó K. D. y estaba mal. El referee, Mr. Corry, empezó a contar los segundos de reglamento. Carpentier hizo un movimiento para levantarse y Smith "le vió en pelea" y atacó estando aun el ídolo francés con una mano y una rodilla en el suelo. Smith fué descalificado por Mr. Corry cuando era el vencedor seguro.

Nunca deje escapar una ventaja que se le presente y procure, por su parte, no ofrecer ninguna a su contendor. Si usted cae, acuérdese de no levantarse en el acto. Para el referee, un K. D. de nueve segundos es igual a un K. D. de tres, si usted demuestra que está descansado y no aturdido. Mientras oye la cuenta, concrétese al peligro que corre y al levantarse hágalo llevando por delante un plan seguro.

Terminado un match, si vencedor, tienda de inmediato su diestra al contrincante; si perdedor, acepte el saludo del que triunfa. Es tan noble reconocer una derrota como noble es tender la mano al caído y colocarlo a su nivel. Hay que tener presente que la disputa boxeril empieza con el toque de campana en el primer round y termina con el toque de campana en el último round. Después: tan amigos como antes. Esto es de sportsman y un sportsman es, ante todo y sobre todo, caballero.

Nos hemos detenido en lo que concierne a un boxeador en el ring. Conviene que tratemos al boxeador fuera del ring. Decíamos que la campana del último round debe borrar todo resentimiento si usted fuera vencido. Ahora, como vencedor, debe gastar con su adversario la mayor amabilidad y decirle que es el más fuerte, el más inteligente; en fin, queda a su gusto el adjetivo, de todos los que han peleado con Ud. No cuesta nada decir esto y en cambio es un verdadero bálsamo para el vencido. Por supuesto que no debe usted nunca decir que al adversario pudo haberle derrotado antes. Nadie cree en el perdón y el que lo dice hace un mal papel.

Destierre aquello de la buena o mala suerte. Recuerde que la suerte juega un papel secundario en peleas entre boxeadores realmente buenos. Haga todo lo posible por ser uno de estos últimos y verá que el elemento mala o buena suerte estará demás.

Estudie las posibilidades que usted tendría en un match revancha. Si realmente considera que ha sido vencido por escaso margen, por poco entrenamiento de su parte o por otro accidente relacionado con falta de algo que puede recuperar, no tema una revancha, pero si sabe que su vencedor es realmente superior, mejor no haga el match, pues sería una burla al público que debe estimarle y entre el cual tiene usted a sus partidarios y sostenes principales.

El boxeador que sabe velar por su prestigio cuenta siempre con el aplauso y apoyo de gran parte de la concurrencia. Muchos de ellos llegan a cautivar en tal forma, que sus nombres son ya programa suficiente para atraer a un público numeroso. Es corriente oír que fulano o zutano tiene "galería" y, efectivamente, apenas sube al ring, las manifestaciones llegan a ser molestas. Y no siempre son campeones. Son muchos los que pierden entre aplausos porque si pierden saben hacerlo lealmente, luciendo todo lo que tienen de boxeadores, sin reclamos, disculpas ni finteos ridículos.

Sus triunfos son sonados y los alcanzan en medio de general alegría, como si cada espectador fuera el vencedor. Pero todo ello debe ser producto de un prestigio obtenido mediante reglas estrictas que ya en otros números de este semanario hemos procurado explicar a nuestros lectores y aficionados en general.

V. DEBEZZI C.

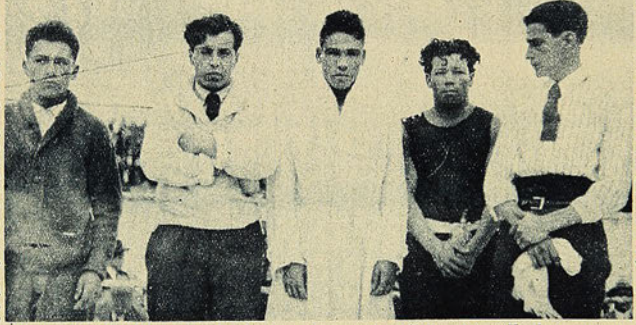

El popular "Tani", que acaba de vencer por puntos, fácilmente, a Hartley, aparece acompañado por sus seconds momentos antes de uno de sus últimos matches en Iquique.

### EL 7 DE MARZO EN LA HISTORIA DEL RING

1895.—Sullivan derrotó a Eddie Burke en 3 rounds, en Boston.
1895.—Joe Gans venció a Sol English en diez rounds, en Baltimore.
1895.—George Dixon venció a Sam Bolen en 6 rounds, en Nuew York City.
1896.—Owen Ziegler derrotó a Jimmy Franay en cuatro rounds, en Filadelfia.
1896.—Jack Skelly y Martin Flaherty pelearon seis rounds y empataron en New York City.
1898.—Kik Mc Coy puso K. O. a James Blackwell en dos rounds, en Indianápolis.
1898.—Harry Harris puso K. O. a Link Pope en el cuarto round de un combate efectuado en Chicago.
1899.—Gus Rublin venció a Joe Goddard en cinco round de un match efectuado en New York City.
1899.—Kid Broad y Frank Bryant empataron diez rounds del combate que sostuvieron en New York City.
1900. — Dal Hawkins venció a Peter Mc-Intyre en 25 rounds, en Utica, N. Y.
1908.—"Digger" Stanley derrotó a "Driver" Himpfen en 6 rounds de un combate realizado en Londres, Inglaterra.

### COLAZOS DEL SELECTIVO DE BUENOS AIRES

El selectivo de Buenos Aires ha traído un sin de fin de reclamos por los fallos, sesiones un tanto borrascosas, acuerdos secretos, acusaciones por la prensa, desmentidos terribles y otras hierbas.

Esto aquí. En Buenos Aires, centro del ya famoso selectivo, las cosas toman otro carácter. Allá ya no discuten fallos (sería ridículo), sino que se han ido a fondo y tratan de estudiar las inversiones del dinero recogido en las numerosas ruedas selectivas. "Crítica", que es un diario sin pelos en la lengua, ha exhibido algunos documentos interesantísimos.

He aquí algo para muestra:

"Los campeones argentinos estuvieron con-

centrados, dice el colega, en una quinta de la Plata más de 25 días. La cuenta de gastos del campamento llegó a ocho mil nacionales. En 1923, cuando César Peña era tesorero de la Fab. se gastaron por un campamento, menos de cuatro mil pesos y se consideró excesiva la cuenta".

"Para entrenamiento de los campeones de la selección argentina, la Federación Argentina alquiló un ring y varios pares de guantes a un comercio del ramo. Por los veinticinco días que duró este servicio, la Fab. pagó la suma de un mil ochocientos nacionales. Esta cantidad, continúa el colega, nos pareció excesiva y en nuestro deseo de poner en claro muchas cosas, hemos obtenido el siguiente presupuesto de varios comercios:

Por un ring, $ 600. Por diez pares de guantes, $ 100. Por baldes y bancos de ring, $ 24. Por una lona de ring. $ 56. Por la instalación del ring, $ 60. Total: $ 840.

Esto comprándolo todo. Sin embargo, los dirigentes de la Fab. han preferido alquilarlo todo en ¡un mil ochocientos pesos!"

Comentarios son éstos que revelan algo grave. Nos explicamos ahora por qué la delegación chilena anduvo tan escasa de dinero teniendo derecho a percibir una fuerte cantidad. Algo debe haber ocurrido. No nos queremos hacer eco de lo que se susurra por acá. Vendría de inmediato un terrible desmentido con todos los caracteres de un duelo y quien esto afirma no sabe manejar otra arma que la pluma o la máquina de escribir, y eso... apenitas.

Pero algo debe haber ocurrido. Se han publicado cosas que así no más prensa seria no lo haría. "Algo huele mal en Dinamarca", refieren que dijo no sé quién en no sé qué oportunidad. No me atrevo a precisar fecha ni personaje por temor a un terrible desmentido. Pero ya ve, lector, por aquí se habla y aun se precisan acuerdos, al otro lado del hermoso Andes se comprueban evidentes cargos. Lo dicho: me siento el personaje aquél, pero no me atrevo a decir nada.

Un desmentido, un duelo. ¡Oh, qué horror! Y yo que en esta situación tan difícil ando "desarmado"...

JOHN BOY

## EL TANI HACIA LA CUMBRE

Menos mal que podemos decir como el poeta: "Mientras un sol se apaga otro alumbra".

Ahora es Estanislao Loayza Aguilar, aquel muchacho "self-made-man" que en el norte era un ídolo y se le llamaba el Tani, quien triunfa en Estados Unidos, en esa máquina devoradora de campeones y más campeones...

El sábado último, el Tani peleó con Peter Hartley. El yankee había sido uno de los entrenadores de Vicentini y bastante temible en el ring. Pero ante el Tani perdió round a round los doce estipulados en el contrato.

Loayza Aguilar tiene sentada buena fama en Estados Unidos. El público le recibió con una ovación colosal, y Hartley, una vez derrotado fácilmente por el chileno, declaró con toda honradez que nada se opondría seriamente en el camino de Loayza hasta el ansiado campeonato mundial.

Los empresarios lo disputan como el hombre que da mucho y ya se rumorea un encuentro del Tani con Pal Moran. Con ello se quiere establecer que el chileno ya ha abandonado la segunda categoría y que desde ahora ha de actuar frente a los mejores hombres de la división "lightweight".

Que llegue pronto a la cumbre son nuestros mejores deseos.

## QUINTIN ROMERO Y EL SEÑOR ECHEVERRIA

Aun no sabemos cuándo el "manager" señor Echeverría abandone por segunda vez al campeón Quintín Romero. Lo esperábamos después de la última derrota, pero vemos que aun tiene

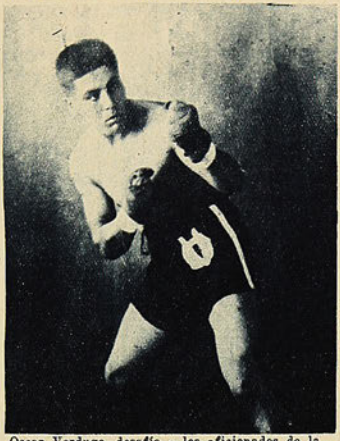

Oscar Verdugo desafía a los aficionados de la capital.

esperanzas de algo el "competente" consejero del sencillo Quintín.

Y es una lástima que no sepamos todavía la noticia. La daríamos gustosos, pero confiamos que muy en breve estemos en condiciones de hacerlo. Romero ha descendido mucho desde que salió de la dirección de Mr. Braden y ya no es de los hombres que dan mucho...

## RAMON SOUTO

El boxeador argentino Ramón Souto, actualmente radicado en Mendoza, nos encarga desafiar al campeón Antonio Salas y a Feliberto Mery. En breve hará una jira por estos lados. Su record es el siguiente.

Algunos de los hombres que ha afrontado el profesional Ramón Souto:

Con Fernando Villalba, p. p. P. 6 rounds.
Con Jack Wulker, g. p. P. 15 rounds. (En Buenos Aires).
Con Claudio Sáez. g. p. P. 12 rounds.
Con Corona Kid, p. p. P. 10 rounds.
Con Claudio Sáez, g. p. P. 12 rounds (revancha).
Con Olivio Gulle, g. p. P. 10 rounds. (En Córdoba, R. P.)
Con Dionisio Romero, g. p. P. 10 rounds.
Con Roberto Allende, g. p. P. 10 rounds.
Con Salvador Roca, (draw), 10 rounds.
Con Ramón Cejas. (draw), 10 rounds.
Con Ricardo Aldao, (draw), 10 rounds.
Con Dionisio Romero, p. p. P. 10 rounds, (revancha).
Con Amador Olloqui, g. K. O. 3 rounds. (En San Juan).
(El encuentro con Fernando Villalba fué por el campeonato uruguayo de 1917).

## ESTADOS UNIDOS TENDRA UN STADIUM CON CAPACIDAD PARA 250.000 PERSONAS

En Filadelfia (Estados Unidos) se construye un stadium con capacidad para 100.000 espectadores perfectamente sentados. Será el más grande de América y el segundo en el mundo, pues sólo le aventajará el de Wembley (Inglaterra).

Terrazas, alrededor de este colosal stadium, permitirán que 150.000 espectadores más puedan presenciar las diversas pruebas a efectuarse. con lo cual serán nada menos que un cuarto de millón de personas las que contendrá este campo deportivo.

El gigantesco anfiteatro será inaugurado en 1926, que es el 150.o aniversario de la firma de la Independencia norteamericana.

## EL BOX EN EL EXTRANJERO

Los doce miembros de la Comisión de Box de la ciudad de Méjico, son caballeros millonarios que velan por el deporte y ejercen sus puestos sin renta alguna.

Estos caballeros se diferencian de otros miembros de idéntica comisión que en Estados Unidos perciben sueldo por sus actividades.

---

Rabbit Palmer, de San Antonio, Texas, peleó un fuerte combate con Franckie Finck, de Dalla, Texas, en la "Arena" de Méjico. Duró diez rounds y triunfó Finck.

---

El mismo Franckie Finck. peso pluma de Texas, ganó el campeonato de su peso en Méjico por un foul que cometió su rival y Joe Medina en El Paso.

Finck quedó mal y la Comisión de Box le concedió un plazo de seis meses para reponerse, al cabo de los cuales el puesto quedará acéfalo si Finck no acepta desafíos.

---

Jackie Dillon, un rápido y duro golpeador medio liviano de San Antonio, Texas, ex-cowboy y jinete de rodeos, está luciéndose como boxeador en Méjico.

Dillon ha batido a Battling Chico, en El Paso, dos veces: una en Tampico y otra en Monterrey, después de haber empatado en quince rounds con Farnola Zavala.

En sus dos últimas peleas en la República, Jackie ha vencido a Flore Navarro y puesto K. O. a Paul Lacroix.

## HARRY GREB FUE VENCIDO POR TUNNEY

Nuevamente se han encontrado en un mismo ring dirimiendo supremacías los destacados pu-



Carlos Espinosa, uno de los buenos boxeadores nortinos.



Rafael Gasmuri, que pide el desempate a Segundo Araya y desafía a Arturo Mardones.



Luis Gómez, de paso para Buenos Aires, posa en Mendoza, acompañado del señor Homero Saldeñas, redactor de "La Libertad".

gilistas de fama universal, Gene Tunney, campeón estadounidense medio pesado, y Harry Greb, campeón mundial de peso medio.

No es esta la primera vez que se miden ambos boxeadores. Ya se han enfrentado en diversas oportunidades y la victoria ha correspondido tanto a uno como al otro y por eso, cada vez que se les presenta oportunidad de medirse no la desperdician.

Greb, a pesar de ser mediano, está acostumbrado a combatir con hombres de la categoría superior y aun con los pesados figurando en record encuentros con Gibbons. Weiner y otros destacados boxeadores de esa categoría a quienes ha vencido.

En Saint Paul, volvieron a medirse Greb y Tunney en un encuentro a diez rounds que fué interesante y reñido, durante el trascurso del cual el campeón americano medio pesado, demostró cierta superioridad que le valió la decisión en los periodistas.

## STRIBLING CONTINUA LA SERIE DE VICTORIAS

El muchacho de Georgia, como se le llama, Young Stribling, continúa llamando la atención de los entendidos del box por sus victorias que lo van destacando en su categoría como uno de los contendores más peligrosos para el campeonato.

Su última victoria la obtuvo frente al fuerte Tommy Loughran a quien superó por puntos en diez rounds.

El encuentro se realizó en San Francisco y fué presenciado por una numerosa concurrencia.

## FRANKIE GENARO DISPUTARA EL CAMPEONATO DE PESO GALLO

Frankie Genaro, la sombra negra del campeón mundial mosca Pancho Villa, vista la inutilidad de sus esfuerzos por conseguir un match por el campeonato con el filipino y como le es muy difícil mantenerse en esa categoría, ha decidido combatir en la inmediata superior, para lo cual ha lanzado su formal desafío a Dave Rosenberg, campeón de los peso gallo, reciente vencedor de Eddie Martin. Genaro se destacará en esa categoría y a no dudarlo, es un serio candidato para adjudicarse el campeonato de su peso.

## TRIUNFO DE UN URUGUAYO EN FRANCIA

El pugilista uruguayo Miguel Triunfo, que viene realizando una discreta campaña en Francia, obtuvo últimamente una amplia victoria, venciendo a un boxeador francés de la categoría walter por knock-out en la cuarta vuelta.

El vencedor, a pesar de la lesión que sufriera en ambas manos y el deficiente estado de adiestramiento, logró imponerse en una forma inesperada.

El francés Roubes sufrió varias caídas. En el primer round fué derribado por espacio de siete segundos, para caer nuevamente en la segunda vuelta.

En el tercer round el uruguayo comenzó el round en forma violenta para dar fin a la lucha, causas que determinaron una caída de Roubes por espacio de nueve segundos, lográndolo salvar el gong.

En la cuarta vuelta, Triunfo violentó la lucha, donde colocó un furibundo cross en pleno

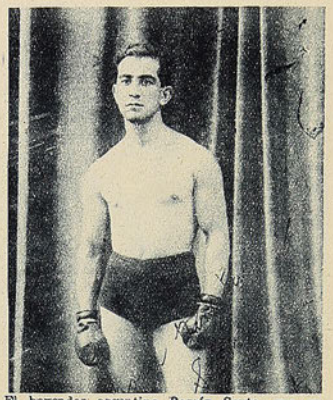

El boxeador argentino Ramón Souto, que en breve será nuestro huésped.

mentón, de derecha, que puso término a la lucha, ante las aclamaciones del numeroso público.

## DEMPSEY Y KEARNS

A pesar de las predicciones de las agencias noticiosas que aguardaban el retiro de Jack Dempsey de toda actividad pugilística, el campeón está ahora más decidido que nunca a continuar batiendo adversarios.

Según las últimas declaraciones de Jack Kearns, su pupilo, el campeón, se ha excedido en el peso y desea ponerse en condiciones, midiéndose antes con boxeadores de inferior categoría, antes de disputar un match pro campeonato.

Estas son las declaraciones que han formulado Dempsey y Kearns, pero de las declaraciones a las realidades hay mucha diferencia.

Dempsey peleará este año el "Labordav", o sea el día del trabajo, y lo hará con Gibbons o con Harry Wills, únicos adversarios de categoría.

## LOS ESTUDIANTES PUGILES DE LA UNIVERSIDAD DE OXFORD, SUSPENDIERON SU VIAJE A NORTE AMERICA

Con motivo de la enfermedad de algunos de los principales boxeadores estudiantes ingleses de la Universidad de Oxford, que proyectaban partir para los Estados Unidos, la fecha del viaje ha sido postergada para el año próximo.

## CURIOSIDADES DEL BOXEO

Tex Rickard, refiriéndose al éxito de ciertos púgiles, pronunció la frase siguiente: "El hombre que quiera tener éxito en la vida, no debe esperar a que la suerte lo visite; él tiene que ir a buscarle.

Jack Dempsey, por una pelea que duró 5 horas, recibió la cantidad de 150 dólares. Jack Dempsey II, por una pelea que realizó con Firpo y que duró 3 minutos, 57 segundos, percibió más de 250.000 dólares.

El primer campeón norteamericano de boxeo, fué Charles Freeman, de Michigan, quien obtuvo el título en el año 1820.

## LOS MATCHS POR EL CAMPEONATO DE PESO LIVIANO

Por el torneo eliminatorio del campeonato mundial de peso liviano, se midieron los pugilistas "Knock-out" Jeakle y George Lee, venciendo el primero de los nombrados, por decisión.

Por el mismo torneo, Joe Dundee fué vencido por Charley O'Connell.

En la última reunión, la comisión atlética del Estado, ha reconsiderado la protesta presentada por Kid Wagner para que se le permita volver a participar en el torneo.

Wagner fué eliminado a raíz del fallo injusto que recibiera en su match con Jimmy Joodrich, por lo cual reclamó ante la comisión atlética del Estado, la cual, como decimos más arriba, ha resuelto permitir a Wagner que intervenga en los matches por campeonato.

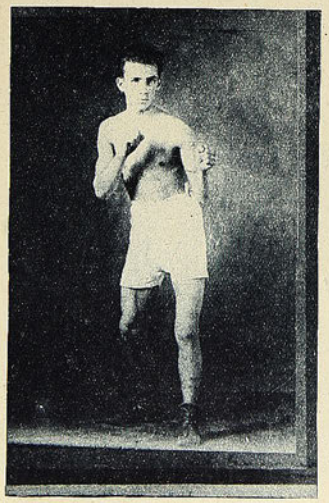

Alfredo Salas, aficionado del Centro Luis Santa María, desafía a Pedro Keller.

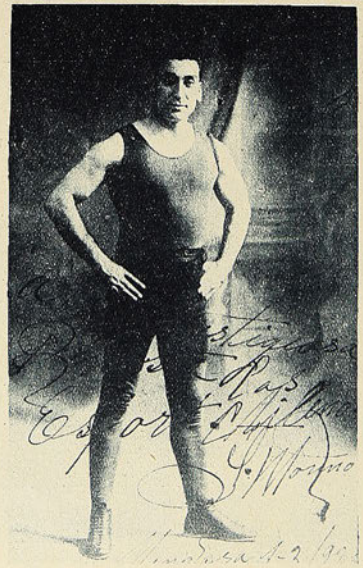

Don Ismael Moreno, a quien tanto tienen que agradecer los boxeadores chilenos que pasan por Mendoza.

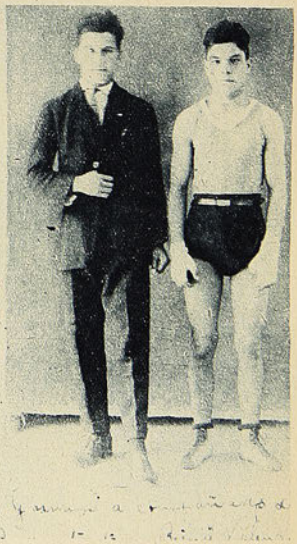

El aficionado Rafael Guzmán, acompañado de su representante.

# CRONICAS DE BOLIVIA

(De nuestro corresponsal en La Paz: Hook).

**Campeonato local de football. — Futuras actividades boxeriles de Roque Landivar. Campeonato Universitario.**

La Asociación de FootBall de La Paz, ha convocado a todos los clubs locales de balompié, para inscribirse en el próximo campeonato de la ciudad, correspondiente al trofeo de 1925. Desde hace muchos años se disputa anualmente, como es de conocimiento del lector, un certamen footballistico entre los primeros cuadros de las agrupaciones deportivas de La Paz, y desde algún tiempo atrás, en todos los últimos campeonatos, el prestigioso "once" de "The Strongest", el mismo que perdiera el año pasado en Arequipa, ha logrado mantenerse invicto, sin abandonar, por lo mismo, la posesión del título máximo en el ambiente local del balompié. En el próximo pasado torneo, el "Universitario", conjunto constituido por valiosos elementos jóvenes, dió bastante que hacer al veterano campeón. y en la lucha del presente año, parece que no ha de andar muy lejos de alcanzar la meta de sus aspiraciones: el cetro del football paceño. Sin embargo, los "auri-negros" del "Strongest", experimentados, por decirlo así, con los desastres que sufrieron últimamente en Arequipa, se muestran decididos a reivindicarse en nuestras esferas deportivas, y para ello lo principal será, sin duda, que se mantengan en el elevado pedestal de invictos en que hasta hoy han sabido conservarse entre nosotros. Además de estos dos más caracterizados adversarios, han de intervenir en el campeonato de 1925, otros destacados "teams" locales, como "Cordillera Royal" e "Illimani", fuertes equipos de obreros, "Bancario", "Grace", etc., que han de contribuir a que el certamen actual sea, con seguridad, el más importante de todos los que hemos presenciado en los fields paceños. Por último, si tercia el "Colegio Militar" como es probable, otro de elos mejores "once" de la ciudad, éste vendrá a animar, más aún, la disputeta del trofeo final, pues se hallaría en condiciones de enfrentar con probabilidades de éxito nada menos que al "Strongest" y al "Universitario", los más serios candidatos a la victoria.

---

El novel pero ya popular profesional del puño, Roque Landivar, de tantas y tan prometedoras condiciones. y que tan brillantemente debutara en nuestros rings frente al negro Osorio, acaba de firmar un significativo contrato, ayudado por su excelente y noble maestro. el chileno Manuel Bastías, por el que deberá disputar seis encuentros en esta ciudad, contra los rivales que le designe la Empresa que lo ha "acaparado". Parece que estos adversarios, a excepción del argentino Filtrín, que enfrentará a nuestra connacional en el próximo mes de abril, serán todos ellos púgiles bolivianos, y cuando Landivar haya cumplido el citado contrato, — con suerte, probablemente,— arreglará otros asaltos de mayor importancia con extranjeros oponentes, para continuar su campaña profesional en el cuadrángulo, siempre animado por los inmensos deseos de ambición y entusiasmo que le animan en el arte del boxeo. En verdad, Landivar, de quien ya nos hemos ocupado en crónica anterior, se ha demostrado muy capaz de alcanzar definitivos éxitos hasta su consagración en los centros extranjeros del pugilismo, pues no sólo se halla rodeado de muchas cualidades físicas y técnicas elocuentes. sino también de una decisión y un amor poco comunes, hacia su deporte favorito, y esta circunstancia esencial ha de ser, sin duda alguna, la que más lo ha de ayudar en sus actividades boxeriles. En el temible crucefio hay, como lo ha dicho más de una vez su maestro Bastías, real pasta de campeón, y nosotros no hemos dudado en repetirlo, aunque no tan optimistas, pues conocemos bien todos los inconvenientes y todos los obstáculos que un púgil novato y sencillote como Roque, tiene que afrontar y vencer, hasta imponerse a la crítica y las multitudes. Sin embargo, así como fuimos los primeros en descubrir la buena pasta de Landivar, y en confirmar su alta clase pugilística, somos también los más convencidos de que la nueva "esperanza nacional", bien dirigida, como hasta hoy lo ha sido por Bastías, y si la buena estrella no lo abandona (pues nunca debe prescindirse de este factor al parecer tan futil pero en la realidad de las cosas de tan vital importancia) tendrá méritos y aptitudes suficientes para escalar más de un elevado pedestal en los rings del pugilato.

---

La semana pasada ha comenzado a disputarse en el amplio estadio de Miraflores. el Campeonato Universitario de Football, convocado por el simpático Club "Universitario", y en el que participan los más caracterizados conjuntos escolares del popular deporte. Animados de ese entusiasmo característico que distingue a los buenos "amateurs", muy pronto se inscribieron en el certamen los cuadros de primera, segunda y terceras divisiones de los siguientes planteles de instrucción: "Facultad de Derecho", "Facultad de Medicina", "Instituto Normal Superior", "Escuela Normal de Comercio", "Colegio Nacional Ayacucho", "Instituto Americano", "San Calixto", "Liceo de Aplicación", y otros destacados "teams" escolares de la localidad. El torneo se ha dividido en dos categorías: la categoría B, que comprende a las Facultades y Escuelas Superiores, y la categoría A, en la que se hallan comprendidos lo sestablecimientso de instrucción secundaria; además, se disputará un torneo final entre equipos infantiles de las escuelas de primera enseñanza. El Club organizador ha ofrecido una Copa de plata al vencedor. que será definitivamente adjudicada al conjunto que se la acredite en tres campeonatos consecutivos. Mientras tanto, ella permanecerá en el Club que logre adquirirla al final de cada campeonato anual. Como lo dijimos al empezar este párrafo, la semana próxima pasada se inició la disputa del interesante certamen, con la lucha entre los cuadros de "Comercio" y "Derecho", quienes, después de un juego reñido y muy equilibrado, finalizaron en un justiciero empate, con el score de 1 a 1. Luego, en la categoría A, se enfrentaron "Liceo de Aplicación" y "Nacional Ayacucho", imponiéndose este último, por tres goals a uno, y revelándose como uno de los más caracterizados aspirantes al triunfo final. El "Ayacucho" se acreditó así los dos primeros puntos, para la clasificación total, y "Derecho" y "Comercio" a un tanto cada uno, como consecuencia del empate que produjeron. En la segunda reunión, efectuada hace dos días, el team de "Institu Americano", que por su largo prestigio y la talla de sus componentes se significa como el más probable vencedor, se anotó dos puntos, batiendo con facilidad al "San Calixto", por el elocuente score de 6-0. En la misma tarde, el "Medicina" derrotó al "Normal Superior", por dos a cero, alcanzando así su primer triunfo, que le significa dos tantos a su favor. Todos estos matchs se han disputado entre equipos de primera división, debiendo continuar el campeonato, que por ahora es el acontecimiento deportivo del momento, el domingo próximo, prometiéndose para entonces nuevas e interesantes luchas, de las cuales daré parte en próxima correspondencia.

HOOK.

La Paz, marzo de 1925.

# DESDE ANTOFAGASTA-EL MATCH TAPIA-PLANÉ

El 22 del presente se efectuó en la Plaza Stadium a 10 rounds, entre los profesionales concertado a 10 rounds, entre los profesionales del peso medio liviano, Humberto Plané y Norberto Tapia.

La concurrencia que asistió a presenciar el match fué numerosísima. ávida de ver un buen match, que la calidad de los participantes hacía esperar.

Además se notaba en el público una gran nerviosidad por el resultado del match, tomando en cuenta que la exhibición de Plané, días antes del match, había dejado la mejor impresión.

Después de los preliminares de estilo, subieron al ring los hombres encargados del match de fondo. Tapia, acompañado por su manager Vicente Cardarelli y sus ayudantes, Díaz y Ratto. Plané, secundado por Lisandro Araya, Murias y Reyes.

Los hombres fueron presentados al público, siendo cariñosamente aplaudidos. Tapia pesó 66 kilos y Plané 64.700 kilos.

El encuentro fué dirigido en forma muy acertada por el señor Ramón Peña Cisternas, redactor deportivo de "El Mercurio".

**Primer round**

Apenas sonado el gong, el local abrió el combate con recto izquierdo que Plané bloqueó. Sin fintecs de ninguna clase ambos hombres cambian golpes violentamente, sin ventajas apreciables. Plané trata de forzar la pelea y logra anotarse buenos golpes que no producen un efecto muy visible en Tapia, quien contrarresta en buena forma la ofensiva de su rival. Round de Plané.

**Segundo round**

El combate en este round se hace aún más violento, pues, ambos hombres combaten con todo ardor. Después de un cambio de golpes, Tapia logra entrar un fuerte derecho que rompe el ojo a Plané quien no desmaya y logra a su vez inferir a Tapia una herida igual a consecuencias de un buen recto derecho. Se producen en este round tres clinchs que son bien trabajados por ambos rivales. Separados, Tapia

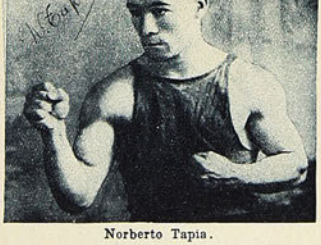

Norberto Tapia.

con un leve dominio logra entrar buenos izquierdos que producen un efecto visible en Plané. Round de Tapia.

**Tercer round**

A esta altura, Tapia domina a su contendor en forma clara y le vemos sacar ventajas, pues coloca varias izquierdas netas que desmoralizan a Plané. A los dos minutos, Tapia emplea su derecha en forma tal que Plané cae a consecuencias de un golpe al mentón por espacio de 8 segundos. Reincorporado Plané, "groggy", contesta en mala forma la ofensiva de Tapia, y esta vez el local coloca una izquierda que rompe la nariz de Plané que vuelve a caer K. D. La campana lo salva. Round de Tapia.

**Cuarto round**

Plané se levanta de su rincón algo repuesto y mediante largos izquierdos que muchas veces son separados por el local logra mantenerse en pie hasta la mitad del round, a cuya altura Tapia, inicia un violento rush, castigando reciamente a Plané, quien cae nuevamente K. D. por espacio de 7 segundos. Sin embargo Plané haciendo un esfuerzo sobrehumano de valentía trata de cambiar golpes con el campeón pero falla en su intento. Round de Tapia.

**Quinto round**

Una aparente tranquilidad del local, da oportunidad a Plané para ejercitar el último esfuerzo, iniciando un fuerte cambio de golpes en que ambos hombres se castigaron con toda crudeza, siendo las ventajas parejas. Segundos antes de terminar el round, Tapia forza el tren de pelea y mediantes fuertes izquierdos hace caer nuevamente a Plané, a quien salva la campana.

**Sexto round**

El K. O. de Plané era cosa decidida. Su cara presentaba un aspecto de máscara debido a la sangre que manaba de sus heridas. Sus piernas no tenían el control necesario y sus golpes completamente faltos de punch.

El round lo inicia Plané corriendo alrededor del ring y lanzando su izquierda que no da en blanco. Se ve en Tapia los deseos de liquidar

(Continúa mas adelante)

# LOS MATCHES DE FO



El primer cuadro del Morning Star



El Iberia Infantil en Melipilla

Las reuniones del domingo, favorecidas en la mañana y en las primeras horas de la tarde por un tiempo nebuloso, fueron malogradas, en parte, a causa de una molesta llovizna que cayó al terminar el día.

El mayor atractivo dominguero lo constituía el entre-ciudades Gold Cross de Santiago contra el Iberia de Melipilla, match verificado en los Campos de Sports.

Le seguían en importancia, las ruedas de los Campeonatos de Apertura fijados por la Metro y la Decana.

De todo este movimiento footballístico, trataremos de dar una ligera reseña en las siguientes líneas:

### Liga Santiago

No obstante el reducido número de clubs, ha sido esta institución la primera en iniciar el desarrollo de su calendario oficial.

Durante la mañana se jugaron los siguientes partidos: Santa Elena II, (2); Sportivo Cuatro Naciones II, (0).—Deportivo Bremen II, (1); Escuela de Aviación II, (0).—Walker Martínez II, (2). Sportivo Ecuador II, (1).

**En la tarde.**—A primera hora estaba anunciado el encuentro entre el veterano Carlos Walker y el joven Sportivo Ecuador, equipos inscritos en la primera división.

El Sportivo se presenta este año con el prestigio de haber sido el ganador de la serie liviana en la pretérita temporada; su adversario, equipo aguerrido en innumerables lances, se recomienda a sí mismo.

Pues bien, esta brega, que era lo mejorcito de la tarde, no se llevó a efecto: el once novato, aplastado bajo el peso de la gloria conquistada, no alcanzó a llegar al campo de la lucha.

—Star Valparaíso contra Santa Elena I. Este match se resolvió a favor del primero de los nombrados: 3 a 0.

—Otra de las competencias, que era esperada con bastante interés estaba a cargo de los once Lusitania y Germinar, campeón de 1924 este último.

El interés se basaba en el vigoroso equipo que presentaría el Lusitania, el cual sólo podría ser vencido mediante un máximo esfuerzo de su contendor.

Y así fué: después de reñido batallar, el Germinar apenas logró vencer por la cuenta mínima.

—Finalizó el programa con el encuentro entre los poderosos equipos Alejandro Acosta y Escuela de Aviación.

Como se esperaba, la lucha correspondió en todo momento a los antecedentes de los contendores, terminando en un aplaudido empate de 2 a 2.

### Asociación Santiago

Correspondían a la tercera rueda del Campeonato de Apertura, los matches jugados en la cancha del Estadio Policial.

Iniciaron la jornada los equipos Fundición Libertad y Carioca.

A poco de empezar, los cariocanos obtienen el primer goal; ventaja reforzada luego con un segundo tanto.

En el segundo período, y después de empeñoso esfuerzo, el Libertad logra descontar un punto. Correspondiendo, por lo tanto, al Carioca 2 a 1 los honores del triunfo.

**Jorge V contra Gimnástico.**— Desde el primer momento tomaron la ofensiva los "chochinos", que se instalaron durante varios minutos frente al arco de los negrirojos. En estas circunstancias, era lógico suponer que correspondería a los atacantes la apertura de la cuenta. Pero no sucedió así: una escapada del quinteto bicolor trajo como resultado la obtención del primer punto.

Sin otra novedad, los contendores se re-



Los visitantes saludan a los del Morning



El cuadro del Gimnástico



El de la Fundición Libertad



El primer cuadro del Iberia de Melipilla



El Green Cross



...iran a gozar del descanso reglamentario.

Reiniciada la brega, hubo necesidad de interrumpirla para dar paso al imprudente chubasco que estuvo a punto de aguar la fiesta.

En relativa calma el tiempo, los contendientes entraron de nuevo al campo de juego.

Jorge continúa en sus ataques persistentes, logrando, al fin, igualar posiciones, por intermedio de su inter derecho. Situación modificada a favor del mismo equipo, gracias a un inmenso tiro hecho por el alero izquierdo y que el guardián del Gimnástico ni amago hizo de repeler.

**Wanderer contra 5 de Abril.**—Equipos muy ágiles, debieron proporcionar un lucido espectáculo a la concurrencia. Pero el mal estado de la cancha restó interés al match, el cual terminó sin que ninguno de los equipos lograra abrir la cuenta.

### Liga Metropolitana

**Cancha número 3.**—Match de prueba para aquilatar méritos, el jugado entre el Ricardo Lyon y Estrella del Mar, terminó cero a cero.

—Por el campeonato de Apertura, empezaron a jugar en seguida los equipos Huracán y Unión, debiendo interrumpirse el partido a causa de la lluvia.

**Cancha número 2.**—Los conjuntos Estrella de Chile y Nacional, hicieron también una brega de ensayo, para apreciar capacidades.

El Nacional, formado por restos del ex-Instituto, a pesar de haber jugado con 10 hombres, obtuvo la victoria, 1 a 0.

—El chubasco malogró el segundo partido a cargo de los onces Mackay y Audax II.

**Cancha número 1.**—Era este sitio el de mayor atractivo para los espectadores del campo ñuñoano, pues ahí se desarrollaría el match entreciudades, Iberia de Melipilla versus Gold Cross, de esta capital.

El preliminar, a cargo del Morning Star e Iberia, equipos infantiles, supo atraer, como sucede siempre que actúan los peneca, la atención de todo el público.

Correctos, activos, llenos de ardoroso entusiasmo, los chicos llenaron su número a satisfacción general.

El silbato final del árbitro proclamó el triunfo de los pequeños ibéricos.

**El match de fondo.**—A falta del árbitro oficial, dirige don Luis Roatti.

Apenas dada la orden de partir, los residentes inician un ataque a fondo. Cinco o más minutos dura esta situación, que no se modifica por inseguridad del quinteto en los remates.

A continuación de este lapso, reaccionan los visitantes, logrando, al poco rato, equilibrar las acciones. Pero un tiro-esquina a favor de los goldcrosinos, servido por Campino y bien aprovechado por Soto, que hace un tiro en la misma puerta, produce el primer goal.

Desde este momento, y a pesar del entusiasmo que se manifiesta en ambos contendores, el partido, técnicamente juzgado, pierde interés.

Los delanteros visitantes no tienen cohesión; sus pases locos se pierden en su mayoría; el ir y venir de la pelota, de uno a otro campo, sin táctica alguna, hacen monótona la brega.

Así, con juego tan pobre, transcurre el resto del primer período.

La segunda parte, copia de la primera, termina cuando el agua empieza a caer, sin que la cuenta, 1 punto a favor del Gold Cross por cero de su adversario, sufriera modificación.

CHALO

...rning Star, celebrando sus 18 años de vida



El Carioca



Los que defendieron los colores del Jorge V

# EN LAS CANCHAS DEL INTERNATIONAL SPORTING CLUB

**Preparándose para los Campeonatos de Tennis de Semana Santa.**



Señorita Yolanda Labarca.



Don L. J. Webb, presidente del Comité organizador de los campeonatos de Semana Santa.



Señorita Z. Richard.



Señor Vicente Molinos.



Señores Sainger y Muñecas.



Durante un partido de dobles.



Presenciando el desarrollo del juego.



Señor Hernán Herrera.



Señorita Julia Brunton.



Señora Laura de Azócar.

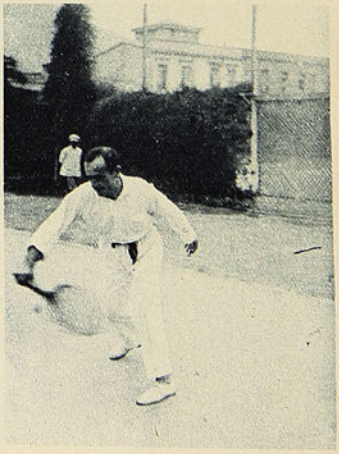

Señor Jorge Miranda.

# ACTUALIDADES DEPORTIVAS PORTEÑAS



El señor Cifuentes Guzmán, secretario de la Asociación de Football de Valparaíso.



Don Carlos H. Díaz, secretario del "Arturo Prat F. C.", y guardavallas del 1.er equipo.



Don Juan Bastías, activo dirigente del "Arturo Prat F. C.".



Cecilio Erregerena, uno de los mejores pelotaris del vecino puerto. Jugará el domingo 12, en Frontón Berceo contra el equipo francés



Juan Ruiz, una buena mano.



Emeciano Ruiz, atleta que con su hermano Juan forma una buena pareja.



Juan Plat, francés, otro de los pelotaris que jugará el domingo.

## EL MATCH NORBERTO TAPIA-HUMBERTO PLANE

con un sólo golpe la situación, pero Plané no se entrega. Un pequeño finteo y ambos se lanzan golpes que no dan en blanco, cayendo en clinch, en el que Tapia trabaja en buena forma, pero al separarse pierde un bonito upercutt. Al minuto y medio de pelea se produce un cambio de golpes, y Tapia logra entrar un violento upercutt izquierdo al mentón de Plané, quien cae. El árbitro cuenta los diez segundos de reglamento y Plané no se incorpora. Se había producido el K. O. Tapia levantó a su rival y lo condujo al rincón.

La pelea sostenida por estos dos profesionales dejó la impresión más óptima. Hacía tiempo que en Antofagasta no se veía un match de tanta alternativa, y en el cual los contendores combatieran con valentía y honradez.

Al final de cada round, el público aplaudía en forma delirante a ambos hombres, ovaciones que se repitieron al final.

Con la pelea efectuada frente a Plané, Tapia se nos revela como un hombre de cualidades excepcionales y al que consideramos que es muy difícil que los hombres que de su categoría hay en Chile, lo puedan vencer.

También mereció felicitaciones muy especiales su manager don Vicente Cardarelli, bajo cuya dirección Tapia ha hecho sus mejores peleas.

En cuanto a la actuación de Plané sólo merece elogios. Las grandes simpatías que en Antofagasta se han tenido al popular "ñato", se reforzaron la noche del encuentro por su brillante actuación. Ante un rival de la calidad de Tapia, hizo cuanto estuvo de su parte por adjudicarse el triunfo, no rehuyendo en ningún momento el combate.

EL CORRESPONSAL.

EN EL PRÓXIMO NÚMERO: LECCIONES DE ATLETISMO, QUE DEBEN APROVECHAR TODOS LOS AFICIONADOS

# La final por la Copa Marchessini en Valparaíso se la adjudica el Wanderers



Los capitanes del Wanderers y La Cruz, se dan la mano ante el arbitro, señor Saburgo.



El equipo del Wanderers y sus mascotas, antes del matchs que les diera la victoria.



El cuadro del "La Cruz", que cayó vencido por el Wanderers, con su pequeña mascota.

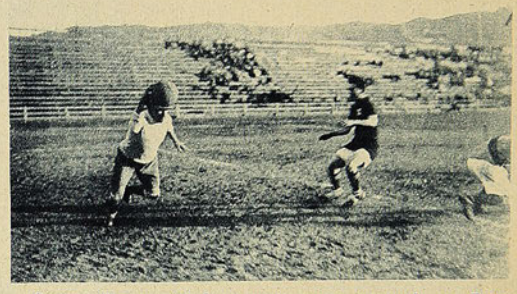

Guerrero libra su valla de un punto seguro, preparado por Bravo.



Los wanderers, celebrando su triunfo.



El excelente arquero del Everton, en los momentos de detener un fuerte tiro de Musso.



El Everton, vencedor del Jorge V.



Los jugadores del Jorge V.

Ultimamente se jugó en Valparaíso, en la cancha de los ferroviarios, el encuentro por la final de la copa Marchessini, que se adjudicó el Wanderers, después de reñida lucha con el formidable equipo del La Cruz, por el score de 3 tantos por 2. En el preliminar venció el Everton al Jorge V por 4 X 2.

# LOS DEPORTES EN CONCEPCION

## LA LABOR DESARROLLADA POR EL "JUVENIL UNIDOS F. C."

Entre las instituciones deportivas más progresistas de esta metrópoli, se cuenta la que lleva el nombre de "Juvenil Unidos F. C.", que desde su fundación, hace a la fecha cuatro años, viene trabajando silenciosa y tesoneramente por el mayor desarrollo de los ejercicios de cultura física, y el perfeccionamiento moral de sus asociados. Para la consecución de esta última finalidad, tiene instalada su Secretaría en un local espacioso y cómodo, donde se reúnen los miembros de la institución para entregarse a sanos esparcimiento y lecturas provechosas y edificantes.

Sus triunfos, aunque no han tenido un eco clamoroso, son celebrados con íntimo regocijo, y sus derrotas no desaniman a sus asociados, sino que los impele a perfeccionar su capacidad, mediante un entrenamiento adecuado y racional, conservando siempre como virtud invariable, sus dotes de constancia y disciplina.

El 24 de febrero ppdo., celebró el "Juvenil Unidos F. C.", el 4.o aniversario de su fundación, ocurrida en el año de 1921, al fenecer la Liga de Football "Ecuador", a la cual pertenecían los Clubes "Estrella del Sur", "Ecuador" y "Gavilán". En ese entonces, actuaban en Concepción las Ligas "Concepción, que actualmente es la mejor constituída en la parte



Víctor Carrasco, tesorero del Club y repórter gráfico de "LOS SPORTS".

austral del país, y "Ecuador", disuelta hace cuatro años.

Desaparecida esta última, los clubes afiliados a ella se inscribieron en la denominada "Concepción". Los dirigentes de los tres clubes anteriormente nombrados, decidieron unificarlos para constituír uan sola entidad fuerte, que pudiera realizar una jornada honrosa en las lides deportivas futuras, lo que ha logrado, gracias a su tesonera labor, pues, desde los últimos puestos en las competencias, se exaltó la temporada pasada al de segundo campeón de las divisiones Intermedia y Tercera.

Una de las más sólidas columnas que sostiene el "Juvenil Unidos F. C.", es su presidente, el señor Carlos E. Concha, suficientemente conocido en los círculos deportivos de Concepción, por su brillante actuación, que desde su fundación ha venido dirigiendo los destinos del club con singular acierto. Le siguen en mérito, los señores Víctor Carrasco, Cesáreo Palma, Alberto Navarrete y otros, que han puesto a su servicio los mayores esfuerzos para sostenerlo en el pie en que hoy se encuentra.

Con dirigentes de esta talla, es lógico que culmine el "Juvenil Unidos F. C.", en las cimás del más alto progreso, y llegue a ser, en un día no lejano, una de las entidades deportivas obreras más joderosas de la metrópoli del Sur.



Un grupo general de socios del "Juvenil Unidos F. C.", celebrando su 4.o aniversario.



Directorio de la institución.

# ACTUALIDADES

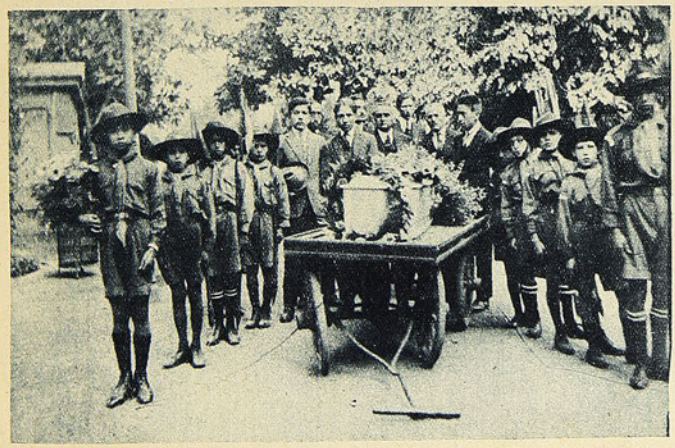

Funerales del boy-scouts Alejandro Díaz Vega, de la Brigada "Benjamín Francklin", fallecido el 26 de marzo.

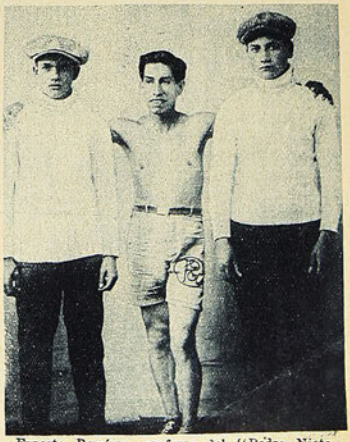

Ernesto Ramírez, profesor del "Pedro Nieto Boxing Club", con sus entrenados Pedro Sanhueza y Custodio Gutiérrez.

# LOS DEPORTES EN ATACAMA

## "LA ASOCIACION DE BASCKET BALL"

Atacama, a pesar de su gran abandono y de los continuos golpes de la naturaleza y de los hombres; a pesar del decaimiento en que se encuentra, el espíritu activo y varonil de sus habitantes no se abate. Las instituciones deportivas con que cuenta su capital, por su número, calidad y actividad, nos lo está demostrando.

Desde hace tiempo, muchos años, existe la Liga de Football de Copiapó, Asociación Atlética de Copiapó, Club de Tiro al Blanco Libertad y Asociación Provincial de Boy-Scouts, con un buen número de brigadas.

Apenas se inició la práctica del basketball en el país, se jugó en Copiapó este deporte, llegando, por fin, a organizarse con el nombre de Asociación de Basketball de Atacama, el 21 de agosto de 1924. Al poco tiempo después, era reconocida y afiliada a la Federación de Basketball.

El selecto grupo de deportistas que tomó a su cargo su organización ha logrado cimentar este deporte en forma definitiva, por la buena reglamentación que le ha dado desde un principio y con la adquisición de una excelente cancha de juegos, ubicada en un costado de la Plaza de Armas. Sin desconocer la brillante cooperación de cada uno de los jóvenes que componen el directorio de la Asociación de Basketball de Atacama, debemos hacer resaltar la actuación que le ha cabido al conocido deportista y profesor de educación física de la Escuela Normal, don Luis Valenzuela, quien con su experiencia y sus conocimientos técnicos, ha sido el alma de esta institución.



Equipo "Correos y Telégrafos", de Copiapó, campeón de la serie B del año 1924

Para no emplear palabras nuestras, que alguien podría tacharlas de parciales, vamos a transcribir una parte de un artículo publicado en "La Unión" de Valparaíso, en que se refiere a este gran cultor de la educación física, en el norte:

"Nos referimos al señor don Luis H. Valenzuela H., entusiasta deportista, gran propulsor y admirador de todo cuanto sea cultura física, profesor de este ramo en la Escuela Normal de Copiapó, y, en suma, el hombre "múltiple-deportivo" en Copiapó.

"Querido y respetado, es este gran amigo nuestro un verdadero apóstol de la cultura física en la provincia de Atacama, siendo su nombre conocidísimo en toda la provincia, por su incansable actividad que desarrolla en la difusión de cualquier deporte.

"El football, tennis, box, excursionismo, basketball, atletismo y varios otros deportes, lo cuentan siempre en primera fila, ocupando, en la generalidad de los casos, los puestos de mayor celo, actividad y responsabilidad. Dada su gran preparación, su nombre es siempre citado en primera línea para llenar altos cargos de una dirigente, y es así como lo tenemos ocupando el cargo de presidente de la Asociación de Basketball de Atacama, secundado en todo momento por un núcleo de destacados deportistas, como lo son los señores Enrique Risi Scheggia, Luis Varas, Gonzalo Latorre, Eduardo Oyola, Pedro Villafaña y Cleofe Baeza."



Excelente cuadro del Audax Italiano, que ocupó el 2.o lugar en la competencia oficial de la serie A-9



Equipo Municipal, que ocupó el 2.o puesto en la 2.a serie



Equipo infantil Abecé, formado por alumnos del Liceo de Copiapó

Con estos rasgos muy generales que esbozan la silueta deportiva del presidente de la Asociación de Basketball de Atacama, no es de extrañarse que en su corta existencia haya logrado contar con 423 socios, pertenecientes a los clubs siguientes: Atlético Escuela Normal, Correos y Telégrafos, Unión Profesores de Instrucción Primaria, Escuela Nocturna Anexa, Sportivo Bernardo O'Higgins, Instituto Comercial, Quintín Romero, Audax Italiano, Almacén Municipal, Wanderers, Uruguay, Escuela Anexa, Escuela Superior, Escuela N.o 5, El Chilenito y Abecé.

Las competencias están divididas en cuatro series, siendo la última, la infantil, la más simpática del numeroso público que asiste a los encuentros.

Para la presente temporada tiene un hermoso programa, que conociendo la calidad de sus directores se puede asegurar su éxito.

CORRESPONSAL.



Cuadro de la Unión de Profesores Primarios



El Normalista, de la serie A, campeón de su serie en 1924

# NUESTRA PÁGINA IQUIQUEÑA



Las ganadoras de las 60 yardas: 1.o Señorita Grace Bolton; y 2.o Srta. Inés Nines.



Los ganadores de las 60 yardas: 1.o señor James Hogg; y 2.o señor J. R. Raynolds.

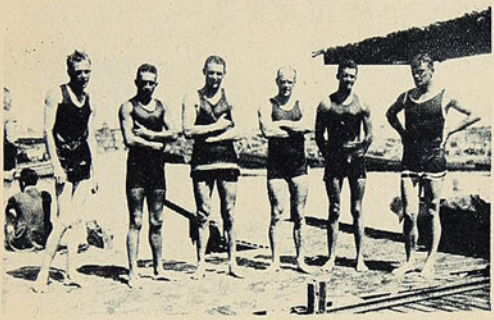

Los que participaron en las 60 yardas.



Señoritas que participaron en las 60 yardas.



Partida de la carrera de 60 yardas, para señoritas.



El equipo de la Casa Gibbs, ganador del Inter House Race.



Durante la carrera de barriles.

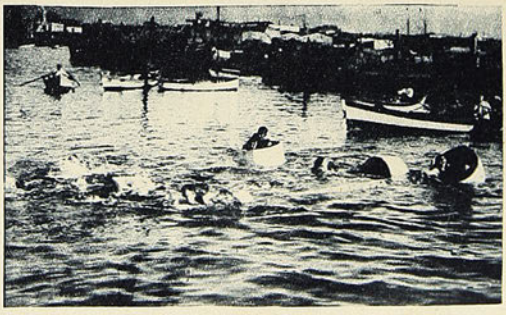

Driving Race: 1.er premio, señorita Virginia Magde, con el señor R. Dean.

Ultimamente se ha realizado en Iquique, organizado por el "Iquique Boating Club", una interesante fiesta deportiva marítima, para la cual se había preparado un buen programa, el que se cumplió en todas sus partes. Una de las pruebas que fué recibida con mayor agrado por la enorme concurrencia, fué la carrera en barriles, que exigía a las señoritas que los ocupaban, gran tranquilidad para poder mantener el equilibrio. Damos una serie de fotografías de este torneo.

# EL ATLETISMO EN PROVINCIAS

## LA ASOCIACION ATLETICA DE LA UNION



Oscar Yung, buen exponente del salto alto y garrocha y lanzador del disco.

La Asociación Atlética "La Unión", que es una de las instituciones que practican el atletismo en el sur del país, mejor constituídas, fué fundada el 23 de mayo de 1924, y a pesar de su corta existencia, ha desarrollado una gran labor.

La hermosa tabla de records que publicamos a continuación es el mejor acerto de nuestra información.

El gran desarrollo que han alcanzado los deportes atléticos en la simpática ciudad de La Unión, se debe muy especialmente a la cooperación decidida de los señores César A. Sanhueza, Carlos Vogel y Alejandro Morales, que es su activo y entusiasta secretario, personas que no han escatimado sacrificios de ningún género, para colocar a la Asociación en el grado de adelanto en que se encuentra.

La Asociación Atlética La Unión está formada por los Clubs "Tur Verein", "5 de Abril" y "Caupolicán".

La tabla de records es la siguiente:



Humberto Moretti, campeón del martillo, bala y disco.

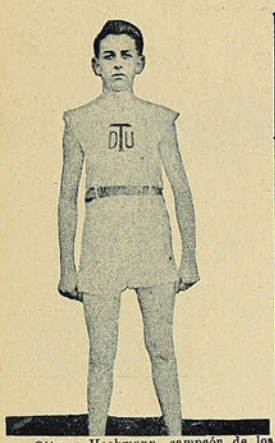

Ottmar Hoehmann, campeón de los 800 metros.

## TABLA DE RECORD "ADA"

## LA UNION

| Prueba | Nombre | Club | Fecha | Record |
|---|---|---|---|---|
| 100 mt. planos. | Ottmar Schlie | T | 15-II-925 | 11"1/5 |
| 200 " " | Ottmar Schlie | " | " " " | 23"4/5 |
| 400 " " | Ottmar Schlie | " | " " " | 54"2/5 |
| 800 " " | Hochmann | " | 16-XI-924 | 2'17"2/5 |
| 1500 " " | Hochmann | " | " " " | 4'38" |
| 5000 " " | Miguel Cárdenas | 5 de Abril | 15-II-925 | 18'18 |
| 10000 " " | Miguel Cárdenas | " | " " " | 37'45 |
| 110. vallas | Emilio Asenjo | " | 11-I-925 | 20". |
| Salto alto | Oscar Yung | T | " " " | 1,64 mts. |
| Salto largo | Oscar Yung | " | 1.o-III-025 | 5,91 |
| Salto triple | Ottmar Schlie | " | " " " | 12,20 |
| Garrocha | Oscar Yung | " | " " " | 2,90 |
| Dardo | Juan Grob | " | " " " | 43,98 |
| Disco | Oscar Yung | " | " " " | 32,15 |
| Bala | Ottmar Schlie | " | 24-VIII-924 | 10,48 |
| Martillo | Humberto Moreti | " | 15-II-925 | 30,01 |
| Posta 4X100 | "Turverein" | — | 1.o-III-025 | 48"2/5 |
| Posta 4X400 | "5 de Abril" | — | 24-VIII-924 | 4'25 2/5 |
| Posta 3X1000 | "Caupolicán" | — | 16-XI-924 | 9'43" |
| 1500 marcha | Zoilo Sierpe | C | " " " | 10'17 1/5 |
| 3000 marcha | David Millar | C | " " " | 17'16 4/5 |



Ottmar Schlie, campeón de los 100, 200 y 400 metros.

# LA AVIACION EN MINIATURA



Una pequeña escuadrilla de aviones.



El niño Enrique Flores Alvarez, constructor de las pequeñas máquinas, hace volar una de éstas, para matar al chuncho, sobre otro accidentado.

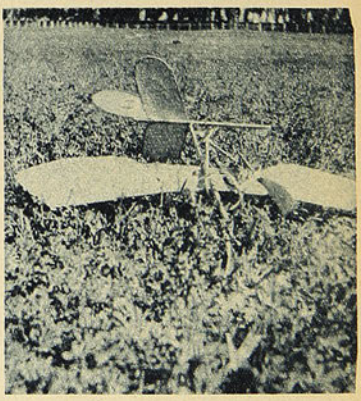

Cómo quedó un avión después de un serio accidente.







## EL HUDSON F. C.



Directorio de esta nueva Institución de football, organizada en ésta capital.



Grupo general de los asistentes a la fiesta de inauguración de la temporada deportiva, verificada en Apoquindo.

## AFICIONADOS

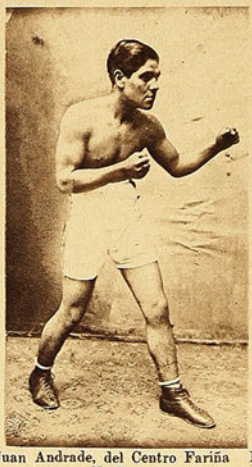

Juan Andrade, del Centro Fariña F. C.



Manuel Rojas, del Centro Vega Central B. C.

### PRECIOS DE SUSCRIPCION A "LOS SPORTS"

| | |
|---|---|
| Por un año | $ 28.00 |
| Id. seis meses | " 14.50 |
| Extranjero: Un año | " 41.00 |
| Id. seis meses | " 21.00 |



Hermoso salto de 2 m. 36 cm., efectuado por el sportsman Fred Wetlach en su caballo "King's Own", en la ciudad de Elberon, Estado de Nueva Jersey.

# LOS SPORTS

Editores propietarios:
"Empresa Zig-Zag"

AÑO III — NUM. 110
Santiago de Chile, 17
de abril de 1925

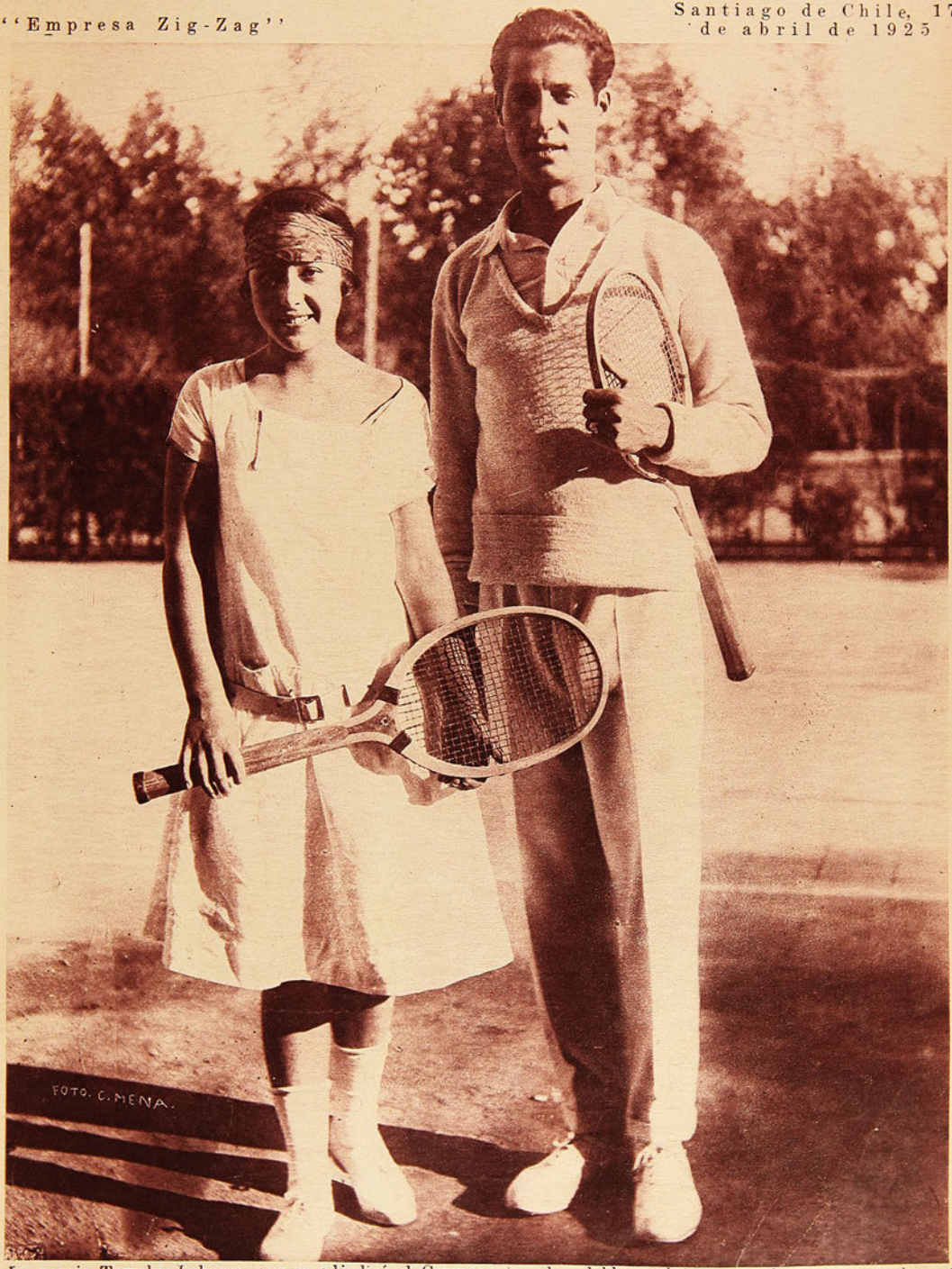


La pareja Torralva-Labarca, que se adjudicó el Campeonato de dobles mixtos, en las competencias de Semana Santa.

PRECIO: 60 CENTAVOS

# AL AZAR...




Cuando Ud. pide "un remedio para el dolor de cabeza," o "una tableta," o "una aspirina," compra al azar y hace con su salud lo que el jugador con su dinero cuando lo confía al capricho de los dados. ¿Sabe Ud. si eso que le dan es realmente eficaz e inofensivo? ¿Puede Ud. decir si de entre los miles de analgésicos que hay en el mercado ha tenido la buena suerte de recibir el que le conviene? Para no correr riesgo alguno, pida siempre CAFIASPIRINA (Aspirina con Cafeína) que es la última palabra de la ciencia. No solo alivia cualquier dolor y corta cualquier resfriado mucho más rápidamente que la simple aspirina, sino que levanta las fuerzas, regulariza la circulación de la sangre y es absolutamente inofensiva para el corazón. Compre un tubo de veinte tabletas para tener en su casa o en la oficina; para casos de emergencia, o cuando solo quiera una dosis, pida el Sobre Rojo Bayer que es un empaque tan seguro y sanitario como los tubos mismos.

Los tubos de 20 tabletas llevan el sello de garantía BAYER, de color amarillo. Unicamente aquellos tubos que lo llevan son legítimos.

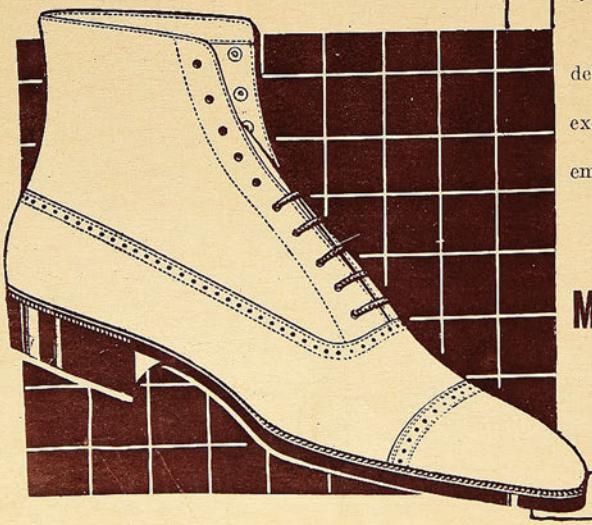

NUESTRO EXCELENTE
CALZADO PARA
-: CABALLEROS :-

debe su enorme prestigio a la excelente calidad de los materiales empleados en su fabricación y a su espléndida mano de obra.

**M. ARTIGAS Y CIA.**

201-Ahumada-201

SEMANARIO NACIONAL

# LOS SPORTS

Editores propietarios: Empresa "Zig-Zag"

AÑO III. Santiago de Chile, 17 de abril de 1925 NUM. 110

## LOS CAMPEONATOS DE TENNIS DE SEMANA SANTA

Con un entusiasmo inferior a otros años, se desarrollaron en la semana pasada, las diferentes competencias por el Campeonato de Semana Santa, en las canchas del Club Internacional.

Con la franqueza que nos es habitual, diremos que este torneo nos produjo un profundo desaliento. Después de las derrotas sufridas el año pasado en los campeonatos internacionales, creímos que ellas influirían grandemente en la preparación de nuestros jugadores, a fin de volver por los perdidos fueros; mas no fué así. Fuera de Molinos, Rojas y Carlos Doren, la nueva generación (?), nos dejó una triste impresión; en prueba de nuestro aserto, recordaremos que don José Dalgalarrando, que puede ser el "papá" de la mayoría de los jugadores, fué venciendo sucesivamente a todos sus numerosos contendores, hasta caer honrosamente batido en la semi final por Luis Torralva.

Creemos que gran parte del fracaso del campeonato se debe a la inasistencia de numerosos jugadores, quienes en otras ocasiones habían tenido una descollante actuación. Lamentamos la ausencia de los Hnos. Ossandon, de Fritz Bierwirth, el actual campeón de Chile, de Egon Shöner, señorita Brunton, Guillermo Condon, etc. La ausencia de estos campeones, restó gran entusiasmo e interés al actual campeonato. Creemos que el escaso éxito obtenido, en vez de disminuír el gusto por la práctica de este deporte, debe ser el mayor estímulo de nuestros jugadores, a fin de volver, como decíamos, por los perdidos fueros.

Los torneos de dobles fueron la mejor prueba de nuestro decir, y es así como pudimos ver a la pareja Page-Ferrer jugar en la más completa desarmonía, lo que constituye la base del fracaso, tratándose de tales competencias.

Esperamos que estas opiniones, sean recibidas con el mismo sano espíritu que las inspira; ellas no tienen otro objeto que el demostrar sinceramente los defectos que desgraciadamente pudimos apreciar.

A continuación detallaremos brevemente las diferentes pruebas del campeonato:

**Singles sin handicap**

El torneo de singles sin handicap constituye siempre el número más interesante del torneo. Entre las diferentes partidas por la eliminatoria, llamaron especialmente la atención las jugadas entre Müller-Rojas, Doren-Torralva, Harnecker-Keller, etc.

El viernes se jugó la partida entre Domingo Torralva y Carlos Doren. Gran interés despertó este match; aun cuando de contado se daba el triunfo del campeón internacional, no obstante Doren presentó porfiada lucha, lo que hizo que la partida tuviera alternativas de alto interés. La cuenta a favor de Torralva fué la siguiente: 6|3, 8|6, 11|9.

El mismo día, Luis Torralva batía fácilmente a Schelegel, por el score de: 6|0, 6|0, 6|1.

Otro de los partidos interesantes, fué el jugado entre el ex-campeón nacional, el señor Luis Harnecker y señor Keller. Este triunfo sirvió para demostrar el excelente estado en que se encuentra el viejo jugador, al derrotar en buena forma al campeón internacional.

El partido más interesante del día, fué, sin duda, el jugado entre el ex-campeón de Hamburgo, señor Herbert Müller y don Manuel Rojas Villegas. El antiguo jugador cayó batido por su joven rival, después de un encuentro que dejó recuerdos inolvidables. No pecamos de exagerados cuando dijimos, no ha mucho, que este joven jugador, era, sin duda, una de nuestras más efectivas realidades; posee un estilo elegante y une a una encomiable actividad una gran precisión.

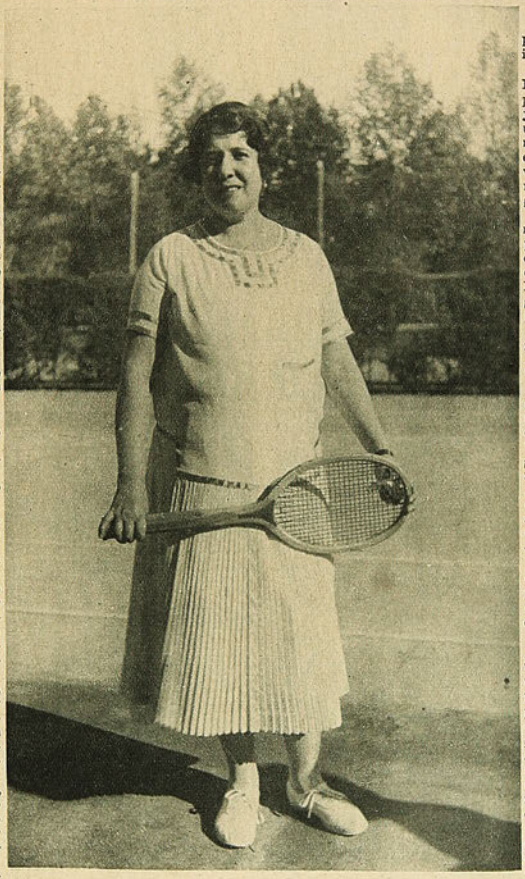

Sra. Laura de Azócar, ganadora delos singles con handicaps para señoras y señoritas.

El día sábado siguieron los campeonatos, y entre las partidas más interesantes, recordamos:

José Dalgalarrando con Manuel Rojas. El viejo jugador logró imponerse tras ardua acción sobre su joven contendor. A Rojas le vimos un tanto nervioso, y su juego fué muy distinto al que había lucido en el día anterior. Vicente Molinos vencía ese mismo día, tras una laboriosa tarea, a Cuadrado, por el siguiente score: 6|2, 6|2, 3|6, 5|7, 6|2.

Don José Dalgalarrando, sin dormirse sobre sus laureles, vencía después a Luis Harnecker. Fué una lucha interesante la sostenida entre estos decanos del tennis nacional. El resultado a favor de don José Dalgalarrando, fué el siguiente: 6|4, 3|6, 4|6, 6|3, 6|2.

El domingo se jugaron las semifinales entre los señores Vicente Molinos-Domingo Torralva, y Luis Torralva y José Dalgalarrando.

El primero de los partidos fué de extraordinario interés. Molinos se presentó en excelente forma, aun cuando su falta de experiencia lo hizo frustrar algunas hermosas jugadas; en general, su juego fué muy aplaudido; Domingo Torralva jugó en forma brillante, aun cuando aparecía a veces desconcertado ante la hábil resistencia de su digno rival. El score fué: 6|4, 4|6, 6|2 y 6|2.

El partido entre el señor L. Torralva y Dalgalarrando, constituyó un fácil triunfo para el primero, quien se impuso por la cuenta de: 6|2, 6|2, 6|2.

La final de este campeonato se jugó el domingo en la tarde, entre los Hnos. Torralva. Fué éste un encuentro lleno de interés. El primer set favoreció a Domingo, por 6|2, y el segundo por la misma cuenta a Luis; el tercer set correspondió a este último, en la misma forma; el cuarto, a Domingo, por 6|4. El set decisivo atrajo toda la atención de los espectadores, quienes aplaudían entusiastamente cada jugada maestra de sus favoritos, pero debido a la falta de luz, hubo de suspenderse el partido. Entregado a la suerte a quien correspondería el set, la suerte favoreció a Luis, clasificándose así como campeón de Santiago.

**Dobles, para caballeros sin handicap**

Este torneo careció de interés; a las numerosas parejas inscritas, les faltaba la armonía en el juego, lo que constituye la base de estas competencias. No vimos, además, actuar las siguientes parejas: Ossandón-Astaburuaga, Müller-Condon, Molinos-Urrutia, las cuales, en otras ocasiones, habían llamado la atención por lo combinado de su juego. Vencieron en este torneo, los hermanos Torralva.

**Dobles mixtos sin ventaja**

A este torneo le restó mucho interés la ausencia de los Hnos. Ossandon, quienes habían obtenido en anteriores ocasiones este campeonato. La final de este torneo fué jugada entre las parejas: señora Webb-Torralva, contra señorita

Yolanda Labarca y L. Torralva. Venció esta última pareja, por el score de 6|4, 6|4.

**Singles para señoritas**

La final de este campeonato fué jugada entre la señora Azócar y señorita Yolanda Labarca, venciendo la primera. La final se definió entre la señora Azócar y señorita Robert, venciendo nuevamente la primera, por el score de 4|6, 6|0, 6|0.

Estas fueron las incidencias más interesantes del torneo. La impresión general que nos dejó, triste es decirlo: es desalentadora. Queremos creer que el escaso éxito del torneo se debió a la falta de muchos jugadores, que sin duda, constituyen nuestros mejores exponentes del tennis nacional. Esperamos que los próximos campeonatos sean el mejor desmentido para quienes creen que el entusiasmo por este deporte decae.

En cuanto a la joven generación, le falta aún mucha preparación para querer competir con los viejos jugadores.

Pecaríamos de injustos, si no tuviésemos palabras de felicitaciones para el señor Webb, quien es el alma en la organización de este campeonato.

J. T. V.

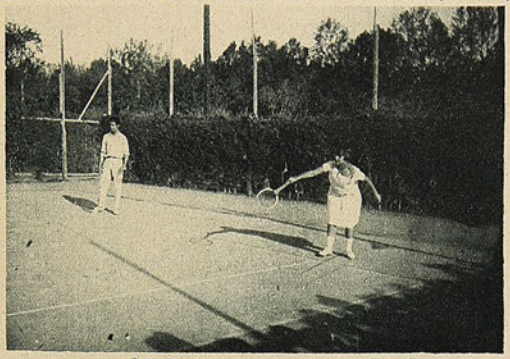

Señorita Yolanda Labarca y Luis Torralva.



Señores Delgalarrando y Molinos.

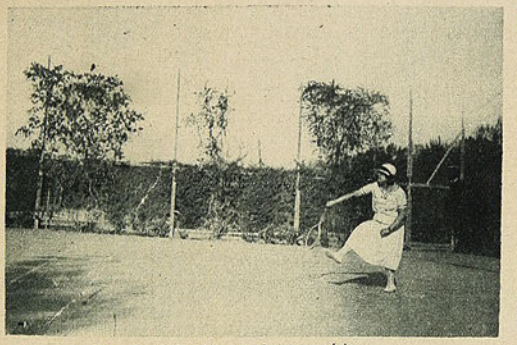

Sra. de Azócar en un buen servicio.

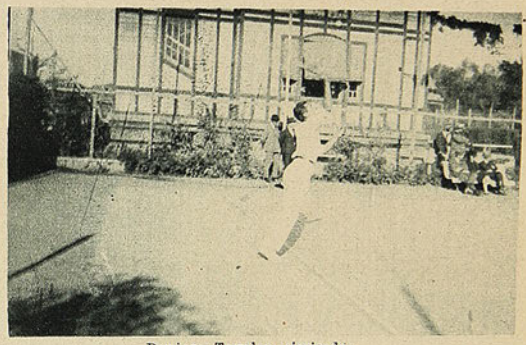

Domingo Torralva, sirviendo.

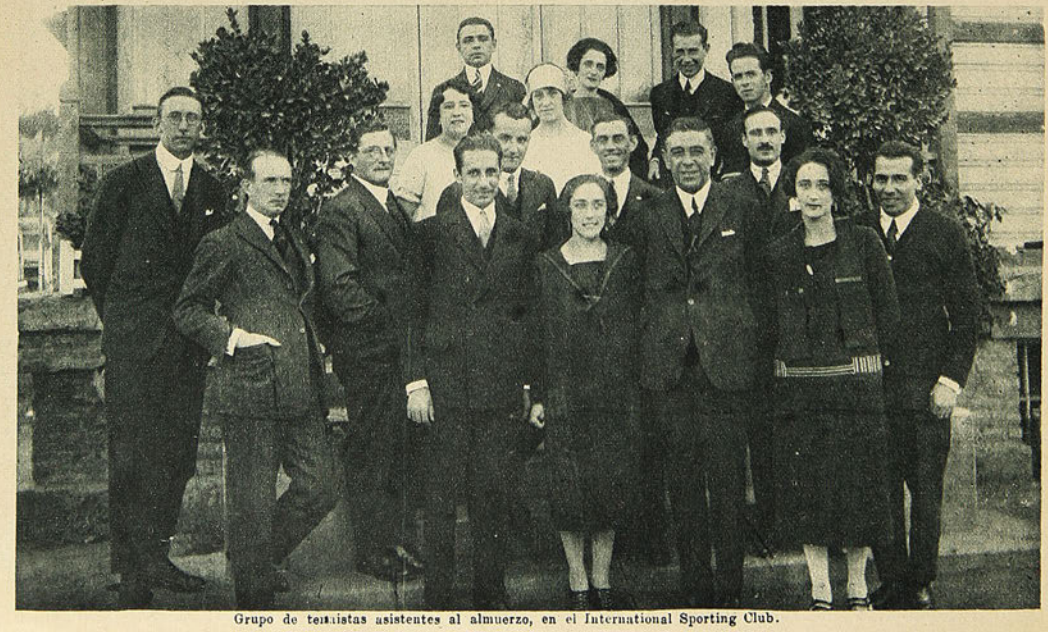

Grupo de tenistas asistentes al almuerzo, en el International Sporting Club.

# LA SELECCION SUDAMERICANA PARA EL CAMPEONATO PANAMERICANO DE BOX

(Correspondencia de Carlos Pérez Correa, especial para "LOS SPORTS")



Luis Gómez, (uruguayo).

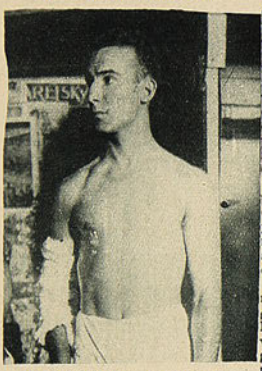

Héctor Méndez, (argentino).

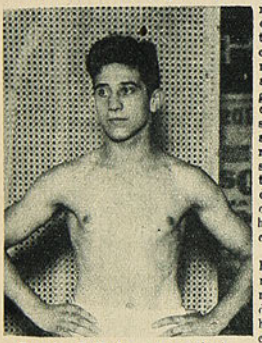

Germán Ballarino, (argentino).



Victorio Cámpolo, (argentino)

Buenos Aires ha tenido el privilegio de ser la capital elegida para congregar en su seno a las delegaciones de las Repúblicas hermanas del Uruguay, Argentina y Chile, donde acaba de verificarse la selección de los boxeadores aficionados que formará el conjunto que representará a Sud América en el campeonato Pan Americano a realizarse en New York.

Tal vez la representación enviada no sea el fiel exponente del verdadero box sudamericano, pero de cualquier modo es el resultado de una selección debidamente disputada entre las tres naciones participantes y bajo el amparo de los delegados de las federaciones asistentes al Congreso, y como tal debe aceptarse la designación del equipo.

No es nuestro ánimo entrar a investigar ahora las causas que produjeron los incidentes, ya conocidos por el público, y que tanto perjudicaron el desarrollo de la selección, porque absolutamente en nada se remediaría el estado de cosas existentes; pero sí, criticamos la actitud de ciertos delegados que provocaron serias y molestas perturbaciones, que quizá no estaba en su persona hacerlas, pero ellas nacieron, seguramente, al calor de las discusiones que motivaron su ceguedad.

Sin embargo, ese procedimiento produjo efectos desmoralizadores en el ánimo de los boxeadores mismos; y luego, mala impresión en el numeroso público del Luna Park, que atenta e inteligentemente seguía el desarrollo del campeonato.

Esa ceguedad, indudablemente, se manifestó en algunos buenos delegados que, convencidos de sus grandes conocimientos del box, no admiten opiniones de otros que quizás son tan o mejor especialistas que ellos mismos y que, sin embargo, llega un momento culminante, ya sea en el Congreso pleno o durante un asalto y se levantan y gritan y se ofuscan de tal manera, que pretenden unas veces y otras, hacer imperar sus opiniones, tal cual fueran verdaderas razones.

Pero no basta tener la razón; hay que demostrarla en forma clara y convincente para que los demás, ya fueran vocales o miembros del jurado puedan exponer también las suyas con el mismo derecho que todos. Hay que saber encontrar una fórmula de arreglo, hay que proponer una transacción, hay que buscar siempre la ecuación conciliadora que suavice las asperezas surgidas, tal vez por exceso de celo en el cumplimiento de las instrucciones de sus respectivos países, con la armonía que debe imperar para bien del box mismo y para conveniencia general de las naciones allí representadas, dentro del ambiente internacional más cordial que debe reinar en estas reuniones.

No es esta la primera vez que suceden casos semejantes, porque ya en otras oportunidades hemos podido observar incidencias análogas, que bien podrían servir de experiencia para evitar tales entorpecimientos.

Existen a veces circunstancias extraordinarias que no se alcanzan a prever en las reuniones de los Congresos, pero en todo caso éstas serían las menos, tales como diferencia de apreciación de los fallos, donde la conciencia debiera ser la dueña y señora que los dictara, contando, además, como es natural, con la práctica y experiencia del ring, y conocimiento exacto de los reglamentos y su aplicación justa que fundiera en una sola la opinión del jurado.

Bien sabemos que la clave de la diversa manera de apreciar las peleas, reside en dos puntos de vital importancia. Primeramente, en que cada miembro del jurado observa más cuidadosamente al boxeador de su propia nacionalidad que al contrario, debiendo fijarse en ambos; y por último, y éste es el más delicado en que como ocurrió en este campeonato, los argentinos le dan la verdadera importancia a la técnica que es, precisamente, la ciencia del boxeo; mientras que los demás, así como los nuestros, divergen en lo contrario, es decir, se impresionan más rápidamente, dando más importancia a la mayor acometividad y fuerza en el ataque que a la técnica misma.

En la categoría peso mosca, representará a esta parte del Continente, el aficionado Juan Lencinas, argentino, que ha logrado perfilarse entre los mejores de su categoría, habiendo tenido que vencer dos veces a Rojas y dos a Tapia, para adjudicarse el derecho de intervenir en el Campeonato Panamericano.

El argentino Gogliardo Purcaro, peso "gallo", posee cualidades relevantes que atestiguan lo aseverado, pues durante su adiestramiento en el campo de La Plata, logró batir a conocidos aficionados de indiscutible mérito, lo cual lo indicaba como seguro candidato a la selección sudamericana. Sabemos en qué forma venció al uruguayo Miguez, y como se impuso a nuestro compatriota Usaveaga; a pesar de poseer éste un alto espíritu de combatividad, sin embargo, la técnica superior de Purcaro la favoreció.

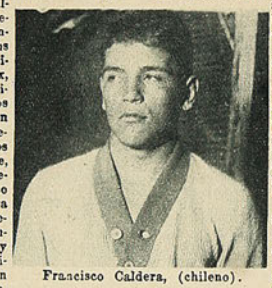

Francisco Caldera, (chileno).

Debido a la determinación de la Federación Argentina de Box, declarando profesional a Julio Mocoroa, privó a la representación argentina de este buen pugilista, designando, en consecuencia, al aficionado Germán Balarino, para intervenir en la categoría peso "pluma". Balarino logró vencer a Giaverini, chileno y a Grocco, uruguayo.

Indudablemente que con este inconveniente se ve debilitado el conjunto sudamericano, ya que Ballarino es un boxeador joven que le falta experiencia y decisión necesaria para definir situaciones difíciles, pero es de esperar que en los asaltos en que ha de intervenir, sepa sacar la mejor ventaja posible de sus adversarios.

Nuestro compatriota Francisco Caldera, perteneciente a la categoría de peso "liviano", es un buen boxeador, dotado de un gran espíritu combativo, siendo muy fuerte en el ataque, si bien es cierto que su punto débil es la defensa, pero estamos seguros de que hará un excelente papel.

Como bien recordarán nuestros lectores, la actuación de Héctor Méndez, finalista argentino en los VIII Juegos Olímpicos de París, fué muy lucida; por tal razón su triunfo en la selección se consideraba ya descontado a no mediar las dolencias que viene sufriendo desde el encuentro sostenido con Mazas, en la selección argentina.

Era natural que en esas condicio-

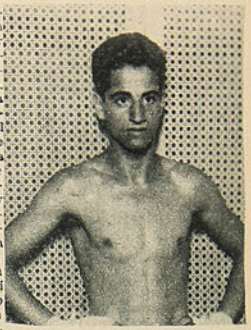

Gogliardo Purcaro, (argentino).



Juan Lencina, (argentino).



Salvador Grecco, (chileno)



Guillermo Silva, (uruguayo).

# MOVIMIENTO BOXERIL

**PREPAREMONOS PARA EL PROXIMO CAMPEONATO SUD-AMERICANO DE AMATEURS.**

**Problemas del momento. Primero: organización; segundo: estudio de una selección racional, y tercero: mantener la moral deportiva de los seleccionados.**

Hablar ya de seleccionados para un próximo campeonato Sud-Americano de Amateurs debe ser algo que llamará la atención a más de alguno. Sin embargo, existe una imperiosa necesidad de hacerlo a raíz de la actuación pobrísima de nuestro equipo frente a los representativos del Uruguay y Argentina.

Quien hubiese dicho, apenas terminado el campeonato de diciembre, que había obligación de mantener muy en alto los principios de organización, cuando aún no se apagaban los últimos aplausos a los muchachos chilenos que alcanzaron el título continental, habría sido tildado de pesimista. ¡Daba tantas garantías la situación de predominio alcanzada, que era bueno echar un sueñecito sobre los laureles conquistados! ¡Chile no podía perder más el campeonato alcanzado!

Vino el selectivo de Buenos Aires y... ¡mejor no acordarse! Fué amargo el despertar para algunos, la comprobación exacta de cuanto dijera otro en continuos artículos. Pero el hecho indestructible no fué otro que ver al boxeo chileno retrogradar de su situación y sentar plaza de sólo discreto.

¿Esa es la verdadera clasificación de nuestro box amateurs? ¿Es inferior en realidad al que se practica en los países de allende el Andes? Como boxeo, ya dijimos en diciembre último que sí. Ahora, como exponente de fuerza y destreza, donde el empuje corre a parejas con la ciencia para los efectos del puntaje o accidentes del ring, creímos sinceramente que el nuestro era superior y que, haciendo a un lado el lucimiento de los "side-steps" y demás complementos de un boxeo científico, el boxeador chileno que marcara más golpes y que dominara a su contrario, recibiría el veredicto del juez. Pero nada de esto último ha ocurrido. Los dos países que contendieron con Chile están de acuerdo en apreciar el boxeo como boxeo científico y como el nuestro difiere ostensiblemente, hay necesidad, si se continúan estas competencias internacionales, de organizar nuestro boxeo aficionado por la senda que ha de conducirlo a este desideratum.

Esta labor debe emprenderse desde ya, sin aguardar, como es costumbre, los últimos instantes. Si el boxeo amateur continúa dividido por mucho tiempo más, ello entorpecerá grandemente esta labor. Luego, uno de los problemas cuya solución es primordial para dar lugar al estudio de los problemas corrientes, es la unificación. Entendemos y lo decimos bien claro, que si la división continúa, nada bueno se podrá obtener para el futuro de nuestro box y el bando que obstaculice cualquier gestión sana, será el responsable de cuanto ocurra.

Pero si la unificación llega, como es cuestión casi segura, podría entrarse de lleno al estudio de los problemas enunciados y que se refieren a tópicos de alta importancia.

**Preparémonos para el próximo Campeonato Sud Americano de Amateurs.—Problemas del momento. — Primero, organización; segundo, estudio de una selección racional, y tercero, mantener la moral deportiva de los seleccionados. — ¡Tierra! ¡Tierra! — El boxeo en el extranjero. — Carpentier cree que las fuerzas hipnóticas son superiores a las físicas.— Lo que relata un ex-campeón.**

### Organización

Salvo la selección para el campeonato de diciembre, las demás han demostrado un mal estado de organización.

Tanto la Federación de Box como la Amateurs, han seleccionado entre sus asociados locales, aunque en algunas ocasiones la Amateurs ha dirimido con sus colegas de Valparaíso.

Sin embargo, el equipo resultante se ha titulado "de Chile", como si Chile no fuera más que Santiago y Valparaíso. Su derrota o su victoria ha sido repartida a las demás provincias sin que ellas tomaran arte ni parte.

Ahora, con el debido tiempo, se debe de ir organizando en debida forma las Asociaciones Provinciales para que éstas inicien cuanto antes las selecciones de los amateurs inscritos en sus registros y en una fecha oportuna se haga la concentración en Santiago y de aquí salga el equipo representativo del boxeo chileno.

### Estudio de una selección racional

Ya en otras ocasiones se ha discutido idea análoga, pero sin llegar a ninguna conclusión práctica. Mientras tanto, los muchachos tienen que soportar una serie ininterrumpida de encuentros que van, indiscutiblemente, haciéndole más mal que bien.

La práctica ha dado dolorosas enseñanzas, pues muchachos excelentes amateurs, no han podido concretarse durante un año al riguroso training necesario para triunfar en todos los encuentros y de repente se han visto ya derrotados por un muchacho nuevo, pero con menos peleas que él, o sencillamente en inferioridad de condiciones físicas debido a enfermedad o accidente de ring.

Cuando uno de esos casos se presenta, no se oyen más que lamentaciones y que los reglamentos hay que cumplirlos. A todo esto la representación en la categoría no es la que pudo ser si otro sistema de selección hubiese imperado.

Nosotros quisiéramos que este tópico se debatiera extensamente y que cada lector expusiera sus ideas hacia una selección más racional que la de simple selección. Sin embargo, proponemos la que podría llamarse de méritos de puntos. Por ejemplo: 2 por una victoria, 1 por empate y 0 por derrota. Al final se sumarían los puntos y el de mayoría, naturalmente, sería el superior en la categoría. Esta es una idea, únicamente, y si la lanzamos es para que se estudie y sirva como un punto de partida.

### Mantener la moral deportiva de los seleccionados

Hasta ahora ha sido costumbre de no prestar atención alguna al muchacho que se presenta en las selecciones y se destaca como un posible campeón. Está abandonado a su propia suerte o a su club. El encargado de hacer la réclame a los espectáculos de selección, dice que los amateurs se entrenan así y así, que hacen éstas o aquellas maravillas, pero lo cierto es que nada de ello sabe el reclamista y la institución encargada de la selección tampoco. "Tienen amplia confianza", en los muchachos y nada más.

No. Esto no debe continuar así. Las selecciones dan bastante dinero y, además, el Gobierno ayuda con una buena suma a la Federación de Box. Es lógico, pues, que a los muchachos se les ponga un buen profesor en el local de la Federación de Box, por ejemplo, y éste cuide de inculcarles el verdadero boxeo.

Ultimamente se ha publicado un aviso en el cual se expresa que la Federación de Box dará instrucción a los aficionados que no sepan leer ni escribir. Esto está muy bonito, pero se nos antoja que esos aficionados podrían muy bien ir a una escuela nocturna a recibir instrucción intelectual y a la Federación en busca de instrucción física. Podría la Federación exigir a los muchachos que no supieran leer ni escribir, un certificado de la escuela nocturna, cómo en realidad se han matriculado y siguen sus clases. En el espacioso gimnasio de la Federación de Box deben actuar buenos profesores del deporte y si creen los señores directores que en Chile no hay buenos profesores, deben hacerlos venir del extranjero, como ha ocurrido en Buenos Aires y Montevideo.

Entendemos que en esta forma podríamos pronto alcanzar el ideal que sueñan los señores dirigentes del boxeo chileno a breve plazo. Manos, pues, a la obra.

V. DEBEZZI C.

### ¡TIERRA! ¡TIERRA!

Estas dos expresiones son muy parecidas a las que exclamaron aquellos navegantes que una mañana divisaron muy lejos aún, la ansiada puerta de un nuevo mundo.

¡Quién diría que andando el tiempo estas expresiones de júbilo irían a tener otro significado!



Wodi Sedan, aficionado santiaguino.



Luis Valenzuela, profesional, peso medio.



Luis Alberto Vásquez, campeón de Suñoa. Desafía a Erasmo Molina.



Juan Ruiz. Desafía al campeón peso gallo de Rancagua.

Pero dejémonos de filosofías baratas y tratemos el asunto que me impele a escribir estas líneas de mi crónica semanal.

Dos colegas (qué honor para mí) "El Diario" y "El Mercurio", publicaron versiones de una sesión secreta de la dirigente del boxeo. De esas versiones se desprendían serios cargos a un director de dicha institución, cargos que al reflejar verdad, pedían sanción pronta y enérgica. Al día siguiente de esas publicaciones, la Federación de Box desmintió la versión y manifestó su más amplia confianza al director que marchaba rumbo a la ciudad de los rascacielos con los dos únicos sobrevivientes del desastre de Buenos Aires.

Ahora bien, desmentida la versión publicada, saltaría a la luz que ella era una invención, máxime si de acuerdos secretos se trataba. Pero no era creíble, pues eran dos diarios respetables los que coincidían. Luego había algo oscuro que aclarar y ello, naturalmente, no era otra cosa que la fuente informativa de estos colegas.

Los que escribimos sobre box sabemos cuan poco nos cuesta conocer lo que la dirigente trata en sesión "secreta". De ahí que ningún crítico haya protestado de tan anti-democrática reunión. Luego, lo más lógico ha sido que los nombrados colegas hayan reporteado "confidencialmente" a algún señor director y éste les haya informado verdad o mentira.

Si verdad, el desmentido de la Federación aparece como encubriendo un mal paso o algo que va directamente en su perjuicio. Si mentira, ese director ha abusado de la buena fe de los críticos y los ha engañado. Entonces el desmentido lleva razón, pero no así el cruce de brazos y la espera de que se acuse a alguien de la infidencia.

Al margen de todo lo publicado por la Federación y sus directores alrededor de este asunto, cabe creer que alguna piedra debe llevar el río cuando suena tanto y en este caso, si que encontramos razón al nuevo giro que se ha dado a las expresiones de aquellos navegantes, que una mañana divisaron muy lejos aún la ansiada puerta de un nuevo mundo:

¡Tierra!
¡Tierra!

JOHN BOY.

## EL BOXEO EN EL EXTRANJERO

### Jack Renault es derrotado por Sharkey

El match se efectuó en Boston. Jack Renault y Jack Sharkey sostuvieron diez fuertes rounds al final de los cuales el referee proclamó la victoria de Sharkey por puntos. No se produjo ningún K. D. durante todo el match.

El peso de Sharkey al subir al ring fué de 186 3|4 libras y Renault 198. El record de Sharkey indica los siguientes datos:

Nacido el 20 de junio de 1898 .Altura, 5 pies 3 pulgadas. Color, blanco. Nacionalidad, italo-americano. Ha intervenido en 131 combates. Ha ganado 6 por K. O.; 13 por puntos; 92 sin decisión; ha perdido 4 por K. O.; 15 perdidas por puntos y 1 suspendida.

Jack Renault ostenta el siguiente record:

Nacido el 18 de enero de 1898 en Quebec, Canadá. Altura: 6 pies 1 pulgada. Ha intervenido en 58 combates de los cuales ha ganado 30 por K. O. Ha sido puesto una sola vez K. O.; ha perdido por puntos 4 encuentros. 9 sin decisión y ha ganado 14 por puntos.

Con esta victoria, Sharkey queda considerado como uno de los buenos pugilistas de peso pesado. Ha sido vencido por Quintín Romero.

### Giuseppe Spalla en Buenos Aires

Ha llegado a la capital argentina el boxeador italiano, hermano del campeón de Europa, Giuseppe Spalla.

Viene dispuesto a sostener un encuentro con el argentino Ferrara, encuentro que está anunciado para el 18 del presente. La hoja de servicios de Spalla es como sigue:

Nació en Casale Monferrato el 17 de septiembre de 1895, y desde muy joven fué un entusiasta de todos los deportes, siendo un buen aficionado.

Durante la guerra se enroló en la marina, donde sirvió durante seis años.

Mientras Spalla sirvió a su patria como marinero, recibió las primeras nociones del boxeo, conquistando en 1919 el campeonato de Italia.

A las primeras peleas con buenos aficionados siguieron importantes encuentros con los más famosos pugilistas europeos, sosteniendo cerca de 80 peleas en Italia, Francia y Alemania.

Entre las peleas ganadas por knock-out, el boxeador italiano recuerda las siguientes: Con Lonuel, 9 rounds; con Marthuin, al séptimo round; con Laners. al cuarto round; con Barbaresi ,al décimo; con Contro, al sexto; con Clauds, al sexto; con Breintenstraetter, al quinto; con Flint, al tercero; con Romper Stein, en el primer round, con Echerot, al 14.o; con Salvi Mair, al octavo round; con Echerot, al tercero; con De Paus, al sexto; con Bob Scalon, al octavo; con Breintenstraetter, al sexto round; con Flint, al sexto; con Braid, al décimo; con Pilotta. al segundo; con Feste, al primero; con Vagel, al tercero; con G. Cook, al quinto; con Niles, al primero; etc. Además, ha vencido por puntos a Revee, Barbaresi, Van der Ver y otros.

Su última pelea, fué en Génova, con Baker, en diciembre del año pasado, habiendo vencido por puntos.

En esa ocasión se resintió de las manos y en el anterior encuentro con el mismo pugilista lo había vencido en el primer round.

El match más reñido que hasta ahora he sostenido, es con el alemán Breintenstretter. al que logró vencer y del que le ha quedado como recuerdo una cicatriz en la ceja izquierda.



Juan Moraga, peso mínimo, con su "manager". Desafía al campeón de su peso, de Rancagua.

### Jimmy Slattery sigue triunfando

Jimmy Slattery, novel medio pesado estadounidense, sigue llamando la atención de los americanos por sus victorias que lo van acercando poco a poco al campeonato de su peso.

Slattery conquistó una significativa victoria al vencer por knock-out en dos rounds al fuerte profesional Augie Ratner.

Ratner es un pugilista de larga historia y si bien no se ha destacado netamente en los rings su actuación ha sido discreta. Se ha medido con Tunney, Gibbons, Greti y otros no menos destacados de la categoría y su record no contaba con ninguna pelea perdida por knock-out, siendo éste el primero que sufre en toda su carrera.

### Fué concertado el match Tunney-Gibbons

Han sido firmados los contratos respectivos para el encuentro que sostendrán los boxeadores de peso pesado Tommy Gibbons y Gene Tunney, los que se medirán el 12 de junio próximo en el stadium del Polo Ground de Nueva York.

Este encuentro ha sido largamente esperado por los aficionados americanos y será, a no dudarlo. el más interesante de la temporada que se inicia.

Al vencedor de este match se le ha propuesto un encuentro con Dempsey para el campeonato.

### Una buena victoria de Fitz Simmons

En Newark Bob Fitz Simmons hijo de el ex-campeón mundial de box del mismo nombre y ex-entrenador de Firpo, venció por knock-out en el primer round a Eddie Civil, quien antes de ser puesto fuera de combate fué derribado dos veces.

El vencedor dispensaba 28 libras en el peso a su adversario lo que no fué óbice para que venciera en forma fácil .

### Danny Kramer venció a Nobbe

Danny Kramer ex-adversario del campeón mundial peso pluma Kid Kaplan venció en Filadelfia en forma fácil al campeón inglés de esa categoría Tommy Nobbe.

El match se definió por puntos en diez rounds.

## CARPENTIER CREE QUE LAS FUERZAS HIPNOTICAS SON SUPERIORES A LAS FISICAS

### Lo que relata un ex-campeón

Nunca ha faltado quien quiera establecer que ciertos boexadores tienen ganado un encuentro mucho antes de emplear su fuerza muscular. Naturalmente que esta versión está basada en la influencia hipnótica que un hombre pueda ejercer sobre otro, aún luchando contra su voluntad.

Jorge Carpentier, el boxeador que más ha escrito sobre boxeo, le ha dedicado a este punto una especial atención. En infinidad de escritos vemos que le da mucha importancia. Queremos hoy dar a nuestros lectores algo de lo que al respecto ha manifestado el ídolo francés.

"Cuando se penetra en cualquier local lleno de gente o se va caminando a lo largo de una calle, ¿no habéis notado que una persona os llama la atención, mientras que otras pasan a vuestro lado sin daros el menor interés? Esto es ocasionado por la influencia sub-consciente de una persona sobre otra. Ahora bien; extraño como parecerá aparentar ante aquellos que no hubieran tenido tan profundo interés en la psicología del boxeo como yo, muchos miran esta clase de comunicación, de telepatía como una mera tontería. Y, sin embargo, muchas veces he hecho la experiencia y por consiguiente llegué a la conclusión de que la fuerza del pensamiento de una persona sobre otra puede resultar dominante.

Esta clase de influencia hipnótica moderada, juega un papel importante en el ring por cuanto si uno puede sea por su magnetismo personal o acciones, antes y después del encuentro, hacer creer a un contrario que lo puede batir, éste se encontrará ya en parte en inferioridad de condiciones.

Por ejemplo: dos boxeadores de iguales condiciones, pero que uno de éstos sugestione al contrario de su derrota, tendrá una indudable supremacía; lo inconcebible, sería que el caso ocurriera al revés.

Tommy Burns fué un gran creyente en este poder mental subyugando a los contrarios antes del encuentro y hasta se decía de él que los hipnotizaba. A pesar de esta teoría no puede considerarse seriamente el método que él invariablemente perturbaba el pensamiento de sus antagonistas antes del comienzo de un encuentro, como se ha podido comprobar.

La acción, a la verdad, de hacerlos quedar esperando por largos períodos, mientras él con toda indiferencia se desnudaba y hacía una variedad de preparaciones concernientes a la pelea, influín, indudablemente sobre el ánimo y sistema nervioso del contrario con resultado desastroso para el mismo.

Nadie conocía ésto mejor que el ex-campeón mundial y fué él tal vez el primero de aquellos a los que podría llamarse "**boxeadores de cerebro**" para apreciar la eficacia extraordinaria del sistema de intimidación.

Los detalles y las maneras por los que deberá completarse esto son muchos y variados, pero por encima de todo está la confianza en sí mismo, que es la influencia mayor que pueda ejercer un individuo sobre otro.

Hay tantas circunstancias pequeñas o detalles preliminares que juegan su rol en un ring, todos en perjuicio de la paz mental del contrario, que me veo obligado a dejar este asunto en manos de aquellos con talento particularmente cómico que lo deseen practicar".

Aquí termina Carpentier sus escritos sobre tema tan interesante y que merece toda la atención de nuestros aficionados.

# EL BOX EN TALCA



Carlos Espinoza, peso pluma, del Centro Quintín Romero, de Talca. Es un muchacho muy ágil y el mejor pegador en su categoría.



Humberto Pigatti, peso mínimo. Se le llama con justicia "La Ardilla".



Manuel E. Guajardo, peso mosca. No ha sido vencido hasta la fecha.



Ernesto Guajardo, peso mínimo. De grandes esperanzas para el futuro.



Luis Vásquez, campeón infantil.



Fotografía tomada por nuestro Corresponsal gráfico en Talca, señor R. Maraboli, durante el match que se llevó a cabo el día 4, entre Exequiel Ramírez y el campeón ecuatoriano, John Williams. El resultado fué un justo empate.



Luis Humberto Ilabaca, peso gallo. Es considerado como el más valiente peleador talquino.

# UNA OFERTA EXCEPCIONAL A LAS SOCIEDADES DEPORTIVAS

La dirección de LOS SPORTS en el deseo de ofrecer un mayor aliciente a las instituciones deportivas procurándoles medios para su vida misma, ha resuelto hacer, por el término de dos meses, una oferta excepcional.

Por cada veinte suscripciones anuales que obtengan de sus asociados, podrán elegir un obsequio entre los siguientes artículos:

1.o.—Once camisetas para equipos de football o ciclistas. (Las camisetas llevarán los colores del club).

2.o—Un juego de cuatro guantes para box.

3.o—Una pelota para football con su bladder o inflador.

4.o—Once medallas de plata con figuras de football, atletismo u otro deporte, para premios.

5.o—Una docena de pelotas para tennis.

Las instituciones que no alcancen a reunir los veintes suscriptores tendrán en todo caso opción a un obsequio que será fijado por la dirección.

Suscribiéndose a la revista es la manera más efectiva de ayudarla y de no interrumpir la lectura de las interesantes crónicas y lecciones objetivas que se ofrecen semanalmente a los lectores.

Solicítenos mayores antecedentes si desea. Tendremos el mayor placer en contestar cualquier consulta. Empresa "Zig-Zag". Casilla 84 D. — Santiago.

# Diversas maneras de orientarse en el curso de las excursiones

Puede suceder que nos perdamos repentinamente durante las excursiones, a veces largas, que hacemos en vacaciones. ¿Cómo encontrar nuestra ruta en una región que apenas conocemos, al través de un espeso bosque, en el fondo de un valle alejado de toda ciudad o cuando nos sorprende la noche?

He aquí más de un medio de volver por el buen camino.

---

A falta de la carta de una región, la carta del cielo nos muestra los medios astronómicos de orientarnos.

En el día, el sol es un medio infalible: en el hemisferio sur, colocándonos frente a él al mediodía, tendremos el norte en esa dirección.

Durante la noche, la luna, a pesar de sus fases diversas, podrá servirnos de guía, gracias a su marcha al través del cielo que se hace de este a oeste.

En cuanto a las estrellas, hay una que nos indica el norte. Para conocerla se prolonga la línea recta que une las dos ruedas de atrás del carro de David u Osa Mayor y que encuentra al caballo del otro grupo, Osa Menor; este caballo es la Estrella Polar que nos indica el Polo Norte. El Polo Sur está señalado por el brazo de la Cruz del Sur que se dirige hacia abajo.

El reloj puede servirnos para la orientación de la manera siguiente: Se coloca horizontal, de manera que la cifra de la hora indicada por el puntero menor esté exactamente en el eje del sol. A la derecha o izquierda de este eje, según que sea la mañana o la tarde, la cifra XII, mediodía, está también dirigida según cierto eje, que forma con el precedente un ángulo más o menos grande.

La línea recta que divide exactamente este ángulo en dos partes iguales, indica por razones matemáticas, la dirección precisa del mediodía solar, y por consiguiente, la de los otros puntos cardinales.

Hay también medios arquitectónicos para referir nuestra ruta. En nuestro hemisferio se situarán mayor número de viviendas en los sitios en que las faldas de las colinas se dirijan al norte. En las murallas se situará el norte al lado en que se encuentran menos sombreadas por la lluvia, menos musgosas y menos húmedas. Las casas tendrán el mayor número de ventanas dirigidas hacia el norte.

Pensad también que los buenos arquitectos abren los subterráneos hacia el lado sur y las caballerizas hacia el norte.

En cuanto al aspecto de las plantas, puede encontrarse el lado del sol mirando su disposición general. Hacia el norte su expansión es mayor, sus ramas floridas más desarrolladas.

En el conjunto de un campo cultivado o de un bosque, hay que estar seguro que el crecimiento mayor se desarrollará hacia el lado norte.



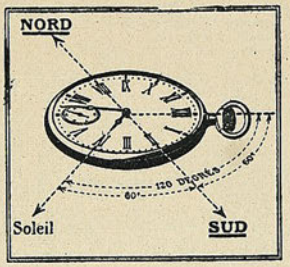


## EL ULTIMO PEATON

### (Fantasía de Clemente Vautel)

Al fin del siglo XXII, el número de parisienses que continuaban sirviéndose de las piernas para desplazarse había disminuído rápidamente.

Este medio de locomoción, viejo como el mundo, no respondía ya a los gustos, a las necesidades de una humanidad que quería marchar rápidamente y que repugnaba el esfuerzo físico.

Se estimaba que quedaban en París, hacia 2190, alrededor de 20.000 peatones en medio de nueve millones de habitantes que se desplazaban en auto, en aeroplano, se estacionaban sobre plataformas móviles o utilizaban para circular sobre las calzadas niqueladas, patines eléctricos con los cuales traficaban a razón de 30 kilómetros por hora.

Estos 20.000 peatones, la mayor parte de edad avanzada, pasaban por originales, pueriilmente atados a la tradición, empleando sus pies en recorrer lenta y penosamente el inmenso París, cuyos límites sobrepasaban a los del antiguo departamento del Sena.

Centenares de peatones fueron volcados, destrozados, laminados por toda clase de ruedas más o menos engomadas. Otros fueron triturados por los aparatos volantes.

En 2205 quedaban 500 peatones entre los cuales la estadística de la prefectura de policía daba: 10 miembros del Instituto, 33 senadores, 2 socios de la Comedia Francesa, 9 profesores del colegio de Francia o de la Sorbonne, 4 generales, 43 rentistas.

Diversos accidentes redujeron todavía este cuadro, algunos peatones murieron también de enfermedad natural.

En 2215 los sobrevivientes parisienses eran 40 y formaron una Academia.

En 2221 eran tres, como los anabaptistas y los mosqueteros. Uno era miembro de la Academia de Inscripciones y Bellas Artes; otro dictaba un curso en el Museo y el tercero pescaba con caña entre el Puente de las Artes y el Puente Nuevo.

El último peatón se llamaba Plácido Durand y era antiguo funcionario.

Inútil es decirlo que llegó a ser la más sensacional de las curiosidades parisienses.

Cada vez que salía de su casa era escoltado por una nube de aviones y autos.

Las mujeres exclamaban:

—El pobre hombre debe fatigarse horriblemente.

Los profesores instruían a sus alumnos:

—He aquí cómo se desplazaban nuestros padres... No estaban apurados y se contentaban con una media de cuatro a cinco kilómetros por hora.

Varios circos propusieron contratar a Plácido Durand para hacer una vuelta de pista a pie en el curso de la representación.

Se habían confeccionado atrayentes carteles:

**"Atracción Sensacional"**

**El más sorprendente acróbata de los tiempos modernos. El hombre que se desplaza con sus piernas.**

Nota.—Las experiencias del último peatón son sometidas al control científico más riguroso.

Sometido a una entrevista declaró lo siguiente: "Los medios de locomoción modernos son admirables. Ir de París a Nueva York en dos horas tres cuartos, es soberbio. El mundo puede llegar a ser demasiado pequeño para las ambiciones que en él se agitan. Es una locura haber olvidado que hemos sido hechos para desplazarnos a una velocidad moderada, con la ayuda de nuestros medios físicos en un mundo en que la escala de proporciones no puede cambiarse sin riesgos. En todo caso, estas piernas que ustedes no quieren utilizar sufrirán la suerte de todos los órganos que llegan a ser superfluos: van a acortarse, a ponerse anémicos, a desaparecer progresivamente".



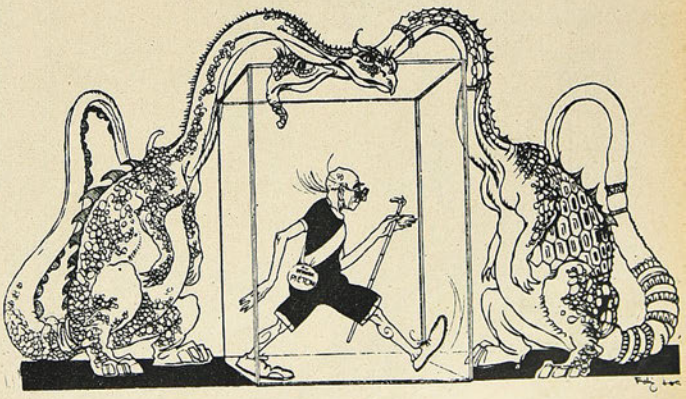



El guardavallas del equipo de Rengo, señor Morales.



Los jugadores de Rengo entrando a la cancha.



El cuadro de los Italianos.

Con extraordinario brillo se verificó el viernes último en Rengo una reunión deportiva cuya base la constituía el lance interclub Audax Italiano de Santiago y Atlético Comercial de esa localidad.

La muchachada del Club Italiano se trasladó a Rengo en el primer tren de la mañana, siendo recibidos en la estación por las autoridades, dirigentes de los deportes locales, y la banda de músicos de la municipalidad.

Encabezada la comitiva por el prestigioso industrial, presidente de la Liga Cautolicán, señor Alejandro de Pablo; el prefecto y subprefecto de la Policía; miembros del Directorio de la Liga y del Atlético Comercial y numeroso público, se trasladó al Hotel Comercial, donde se sirvió un excelente almuerzo, durante cuyo acto se hizo derroche de camaradería.

En la cancha de la población, se inició en la tarde la reunión deportiva con un encuentro entre los equipos del Liceo y el Colchagua.

El juego de estos conjuntos fué activo, finalizando en empate a cero goal.

Arbitró el referee santiaguino señor Homero Aguirre.

A continuación se presentaron los conjuntos superiores del Audax Italiano y Atlético Comercial, los que, bajo la dirección del referee oficial de la Asociación, sección Santiago, señor Alonso Silva, desarrollaron un juego rápido y lleno de hermosas alternativas que agradó sobre manera a la enorme concurrencia asistente.

En el primer período Brusadelli abrió la cuenta con tiro alto.

En la segunda etapa de juego, los visitantes, un tanto agotados por el gran esfuerzo desplegado poco antes, y sobre todo por las malas condiciones de la cancha, hubieron de ceder terreno, logrando los locales vencer tres veces consecutivas a Fantinatti, con tiros imbaraja-



Los capitanes con el árbitro, señor Silva.

Parte de la concurrencia que asistió a la fiesta.

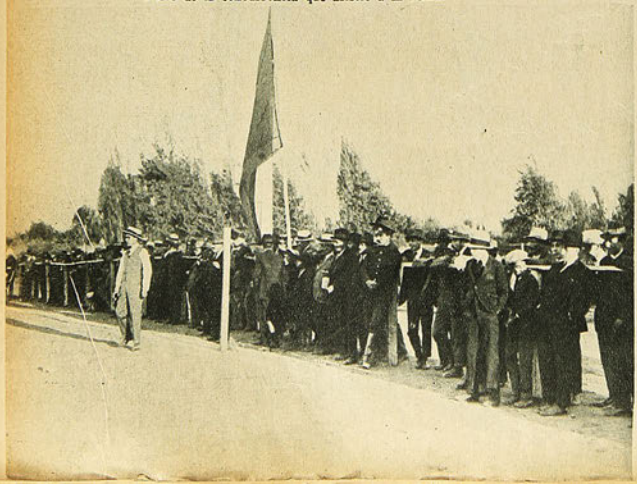

# UN INTER-CLUB INTERESANTE: AUDAX ITALIANO DE SANTIAGO CONTRA ATLETICO COMERCIAL DE RENGO.



El saludo de los visitantes.



Los jugadores italianos entrando a la cancha.



Equipo de la Liga de Rengo.



El II cuadro de los Renguinos.

bles, con cuyo resultado finalizó la brega, que dejará gratos recuerdos en esa localidad.

Un factor que es digno de hacerse notar, fué la cultura de que dió pruebas el público, pues sólo tuvo aplausos entusiastas para todos los actuantes, durante y después del encuentro.

Finalizado el match, los componentes de ambos conjuntos y autoridades civiles y deportivas, fueron festejados con un banquete, durante el cual se formularon fervientes votos por los lazos de unión que existe entre los dos clubs.

En la casa del señor Alejandro de Pablo se efectuó en la noche una reunión íntima en la que participaron algunos de los componentes de la delegación del Audax, siendo exquisitamente atendidos por el señor de Pablo y su distinguida esposa.

En resumen, una fiesta deportiva que ha dejado especiales recuerdos para cuantos en ella participaron.

**Para la Historia**

Composición de los cuadros que actuaron:

**Audax Italiano:**

Fantinatti
D. Frutero, A. Anglada.
F. Corte (cap.). Anglada, C. Frutero.
Machiavello, Brusadello, Yacoponi, Chacón, L. Roati.

O

O. Núñez, Courtris, B. López, A. Núñez, R. Luco
A. Peña, E. Lorca, E. Rojas.
N. Adasme, D. Lincke.
G. Morales.

**Comercial.**

L. R.

El guardavallas del equipo del Audax señor Fantinatti.



El primer goal que pasaron los italianos.



# EL FOOTBALL Y LA SEMANA SANTA



Los capitanes.



Jugadores y dirigentes de los clubs de la Compañía Chilena de Electricidad de Santiago y Valparaíso.



Los presidentes.

¡Lo que va de ayer a hoy!...

Antaño, la Semana Santa, era una tregua de recogimiento en el diario vivir: todo el mundo, grandes y chicos, recordaban con mística devoción el drama del Calvario.

Tanto, que el día Viernes, cuando Jesús ha muerto, no se permitía gritar a los pequeños, ni hablar fuerte, siquiera, a la gente crecida.

Era el Sábado de Gloria, el día indicado para las expansiones bulliciosas y la inmolación de los Judas más o menos inflamables.

Antaño, todo ha cambiado: al recogimiento ha sucedido un general **estiramiento**: estiran las piernas, los grandes, camino de la excursión campestre y estiran las piernas, los chicos, tras el balón en las canchas de football.

Es la pelota, pues, el moderno Judas a quien se castiga sin piedad, antes del Sábado de Gloria, en el Sábado de Gloria y después del Sábado de Gloria.

Amén...

Los chicos que pertenecen a los clubs de la Liga Infantil, al igual que sus congéneres de los clubs adultos, también inauguraron la temporada oficial con un campeonato de apertura, cuyos primeros lances se efectuaron en la cancha del abuelito Magallanes.

El Viernes Santo, día en que se obligaba a los penecas de otros tiempos a oír la explicación de la Doctrina de Jesús, hecha por el cura de la iglesia más cercana, fué designado por los penecas de hoy, para inaugurar la temporada footballística...

El cultivo de la fuerza moral, dando paso al cultivo de la fuerza física, como diría algún aficionado a las frases trascendentales.

Nosotros, incapaces de estampar frases cuando miras al cincel, aunque más no fuera al cincel de un cerrajero, sólo dejamos constancia del hecho real: los chicos de hoy, en vez de acudir al Catecismo, huyen hacia los campos deportivos, tras la difícil ciencia de marcar limpiamente un goal...

**Ayer y hoy. — El moderno Judas. — El "gambetazo" ha desterrado al Catecismo.—Otro par de ruedas.—León vencido por un ratón.—La Metro en las semi-finales.—Ch. E. T. and L. C. L., contra Ch. E. T. and L. C. L. — La terminología profesional a través de una recepción. — La "panne" de un orador.—En el Estadio Policial.—Misteriosa fuerza de la galería. —Despedidas líricas.—¡Paletó!**

La Decana, como era lógico, aprovechó el feriado de Semana Santa para agregar otro par de ruedas a su tren de apertura.

Así, este tren extraordinario marchará con más facilidad hacia la meta, dejando vía libre para que entre en vigencia el itinerario de temporada...

Hicieron la primera rueda, (viernes) los clubs 5 de Abril-Wanderers, y Carioca-Liverpool.

Los primeros equipos están jugando "a quien no mete goal".

Se han encontrado dos veces, han "consumido" todo el tiempo que les otorga el reglamento, y se han retirado de la cancha sin que se sepa cuál de los dos es más incapaz de meter la pelota bajo la horizontal.

Para definir la situación, se nos asegura que se recurrirá a los servicios del chiquillo Molina, el más "goleador" de nuestros forwards.

El encuentro entre cariocanos y liverpulianos, se resolvió a favor de los primeros, uno a cero.

Gamboa, el león del arco de pretéritas temporadas, lloró a mares, al ver remecida su melena por un minúsculo ratón. Y cariocano, por añadidura...

La segunda rueda, (sábado), estuvo a cargo de los "onces" Santiago Badminton-Liverpool, y Carioca-Jorge V.

Aunque con menos sentimiento esta vez, nuevamente vió caer su baluarte el arquero del Liverpool, ante el ímpetu de los negri-amarillos.

Carioca-Jorge, hicieron la misma gracia del 5 de Abril-Wanderers: jugaron al no ganarse.

La Metro continuó desarrollando el domingo su Calendario de Apertura. Se trataba de los matches semi-finales.

Jugaban Gold Cross-1.o de Mayo; y Audax-Unión Chilena.

Salta a la vista, con sólo leer los nombres de los participantes, la importancia de la reunión.

Les correspondió batirse, en primer término, a los equipos Gold Cross-1.o de Mayo, inscritos ambos en la primera serie de la Metro.

Desde un comienzo, el juego es movido y lleno de interés, notándose una ligera ventaja de los mayinos.

Pero, no obstante esta ventaja, toca en suerte a sus adversarios marcar el primer tanto. Cuenta que no sufre modificación en el resto del partido.

Conocida la eficiencia de los hombres que constituyen los primeros cuadros de los clubs Audax y Unión Chilena, era natural que se esperara con interés el encuentro de estos adversarios.

Y prueba de lo dicho, fueron los aplausos tributados por el público, apenas los contendores hicieron su aparición.

Abierta la lucha, el equilibrio de fuerzas queda demostrado de inmediato. Y tanto es así, que transcurre el primer tiempo sin que se produzca ningún goal.

Transcurre el segundo y dos complementarios y la situación no cambia.

Sólo al iniciarse el tercer tiempo, se produce novedad, un "foul" cometido contra Yacoponi por uno de los defensores unionistas, es sancionado con tiro penal.

Servido en medio de las protestas del público y la inercia del guardavalla, el tiro fué convertido.

¡Cuántos metros de cola cree usted que traerá consigo este "golcito"!

El mayor atractivo de la semana era, sin duda alguna, el match entre la Chilian Electric Tranway Company Limited, de Valparaíso, y su colega, de la metrópoli.



El equipo de Valparaíso.



El de Santiago.

Además del atractivo, en sí mismo, el match constituía una novedad: por segunda vez, chocarían entre sí, las profesionales del choque. Y vencería, naturalmente, la que tuviese más práctica "choquística".

Los eléctricos porteños se trasladaron el viernes a Santiago por vía eléctrica, siendo recibidos por sus compañeros metropolitanos en la Estación del Norte.

Después de las efusivas salutaciones que hicieron subir al máximo el marcador del amperómetro cordial, se dirigieron a la "usina" técnica, San Antonio, esquina de Santo Domingo, visitantes y visitados.

A continuación de ligero charlotear, empezó el "contacto" amistoso, que se tradujo en el "consumo" de un lunch "trifásico". Es decir, de tres fases: sólido-líquido-aéreo. A cargo de los ventiladores, la última parte.

"Durante la manifestación, reinó la más franca alegría", es el cliché de cajón.

En homenaje a los discípulos de Edison, innovemos: "Mientras se estuvo alimentando la "planta" de empleados, mi por espacio de un segundo se interrumpió la "corriente".

Hubo varios brindis más o menos correctos, excepto el que pretendió decir un comensal de no muy fácil palabra:

—¡Señores, dominado por la "alta tensión" nerviosa que me produce esta grandiosa manifestación que... que.. qui... qui... co... coeó... ku... kukú...

—¡Kukufate! ¡Tres rash por Kukufate! — interrumpe, sacándole del atolladero, un camarada porteño.

—Mala suerte la del gallo: ¡a quién se le ocurre quedar en "pana" a mitad del discurso!

—Si se turbó tanto, que parecía una "turbina".

Después de este chiste electro-técnico, el lunch no podía continuar. Y terminó.

—Número básico del programa era el match de football que debía verificarse en el Estadio Policial, al día siguiente.

A la hora indicada, 10.30, el amplio local estaba repleto de espectadores.

Se creía que por tratarse de un match entre empleados de la Chilian Electric Trauway, se le encomendaría a un cobrador la tarea de cobrar las faltas. No fué así. Reemplazó al cobrador, don Alberto Warken, quien, entendemos, no



El defensor de los colores de Santiago.

tiene otra afinidad con la Compañía, que su estatura: semeja un poste.

Iniciado el match, inmediatamente se ve la superioridad de los santiaguinos: sus delanteros, como impulsados por la fuerza de 200 H.P., huyen más rápidos que un motor de cinco mil revoluciones por minuto.

Y al no haber encontrado la poderosa "resistencia" de los zagueros, es seguro que "fulminó" al jefe de garita. Al guardavalla, quisimos decir.

El "dinamo" de la energía local era movido, no por la fuerza de muchos H. P., sino por la fuerza simpática de numerosos camaradas que los animaban a toda voz.

Ante la velocidad de un wing:

—¡Pónele el 8, José!...

Elogiando las impetuosas y repetidas incursiones de un centro-delantero:

—¡Ese siempre está de "larga!"

—¡Y ese otro de "corta"!

Se referían a un back poco activo.

Frente a un "lauchero":

—¡Ese tiene ganas de cazar turno!

Así, entre dichos y cuchufletas del oficio, el team residente logra marcar 4 goals por uno, de sus adversarios.

Terminado el match, y contrariamente a lo que muchas veces sucede, vencedores y vencidos formaron un sólo "circuito" fraternal.

Y, como el circuito durara demasiado, vino un "serrucho" y lo cortó...

... ... ... ... ... ... ... ... ... ... ... ... ... ... ... ...

Estación del Norte, en el instante de las despedidas:

—Nos vamos muy contentos, queridos colegas; comprendemos que ustedes han vaciado sobre nosotros todos los "acumuladores" del afecto.

—Pero nosotros sentimos que el inmenso "aislador" de la distancia, nos prive de ofrecerles con más frecuencia, el testimonio de ese afecto.

—No, compañeros; no hay distancia capaz de oponerse a la refulgente luz de nuestra amistad.

—¡Muy bien dicho! ¿Para qué nos servirían, entonces, nuestras poderosas lámparas de arco de 50,000 bujías?

—¡Claro!...

—¡No había de estarlo con 50,000 bujías!...

—No haga chistes, compañero, en esta hora solemne de las despedidas...

—¡Vamos un abrazo!...

—¡Otro!...

—¡Adiós!...

—¡Adiós!...

... ... ... ... ... ... ... ... ... ... ... ... ... ... ... ...

Por entre el grupo de los santiaguinos que acaban de estrechar a sus colegas porteños, se abre paso un joven sudoroso y jadeante.

Ya es tarde. El tren marcha a toda velocidad. Sería imposible alcanzarlo.

Los del grupo, que han vuelto la cabeza para seguir al joven en su carrera desesperada, exclaman al unísono:

—¡¡Paletió!!...

CHALO.



El saludo de los porteños.



Los santiaguinos en acción.



Los porteños en el ataque.



En pleno juego.

# ACTUALIDADES DE VALPARAISO

**FOOTBALL EN LA ESCUELA NAVAL. — LA FIESTA DE LA Y. M. C. A. EN LA PLAZA DE JUEGOS INFANTILES.**



El cuadro de la Escuela Naval, que derrotó al equipo del Banco Español de Chile.



El cuadro del Banco Español.



El cuadro del Acorazado Latorre, que hizo un brillante papel ante el de "El Mercurio".



Los representantes de "El Mercurio".



El señor Kocian instruye a los pequeñuelos de la Plaza de Juegos Infantiles.



El señor Kocian y el señor Molina Luco dirigen la palabra a los pequeñuelos.



Niñitos, acompañados de sus padres, que asisten a la fiesta.



El señor Molina Luco colocando el brazalete "guía" al más aventajado de los alumnos.



Los que recibieron el título de "guías", acompañados de sus profesores y presidente.

# EN EL FRONTON BERCEO DE VALPARAISO

Los encuentros de pelota vasca que con tanto entusiasmo e interés se realizaban en otro tiempos en el primer puerto de la República, se han renovado hoy día con los mismos caracteres en el frontón Berceo, construído especialmente y con grandes sacrificios por el conocido comerciante porteño don Emerecinno Ruiz, fanático admirador del sport del saque, baleo y tanto. Y estos sacrificios no han caído en el vacío, porque principian a dar verdaderos frutos, no solamente porque cada día atraen mayor número de aficionados deseosos de admirar la destreza de los viriles competidores, como por la propagación que se hace de este deporte lleno de peripecias emocionantes.

El viernes 10, sin ir más lejos, se efectuaron en el frontón Berceo, tres partidos que merecieron la aprobación de los entendidos, pues se desarrollaron jugadas que fueron estrepitosamente aplaudidas.

Se inició la tarde deportiva con un preliminar entre los señores Emerecinno Ruiz y L. Lacabaratz, que formaban el equipo Rojo, y los señores Juan y Eusebio Ruiz, que representaban al Azul.

La lucha logró tener a los espectadores en continuo interés, debido al empuje gastado por los pelotaris, por adjudicarse la victoria. A pesar del esfuerzo gastado por los azules, cayeron batidos por la seguridad y rapidez de los adversarios.

Luego se presentaron a la cancha los señores B. Barrutia y Sergio Ortiz, que iban a establecer supremacía con los señores J. Fagalde e Inocencio Díaz.

Fué un encuentro que correspondió a los antecedentes de los jugadores, porque desde el primer tiro hubo derroche de agilidad, buen ojo y habilidad.

Correspondieron a los señores Barrutia y Ortiz los honores de la victoria.

Llegamos al momento del esperado match de fondo, al encuentro de dos equipos compuestos por jugadores aguerridos en las difíciles evoluciones del noble y benéfico juego.

Carlos Etchegaray y B. Arancet forman el cuadro Azul, y Cecilio Erreguerena y Juan Plat, el Rojo.



Grupo general de jugadores y asistentes a las partidas de pelota vasca.

El tiro de iniciación perteneció a los rojos, que se lanzaron al ataque con ímpetu, haciendo demostraciones de competencia con hermosas embestidas y defensas. Los azules hicieron lo posible por contrarrestar el avance, pero todo fué inútil porque Erreguerena y Plá lucharon hasta el final y consiguieron el triunfo por 45 puntos contra 33. Aplausos muy merecidos recibieron vencidos y vencedores por su brillante actuación, especialmente Cecilio Erreguerena, el "as" de los pelotaris porteños, quien, en todo momento, se ha manifestado como un virtuoso de la pelota vasca.

Se puso término a la simpática reunión, con la partida final por el campeonato de Valparaíso, venciendo fácilmente el "team" formado por los señores Erreguerena y Emerecinno Ruiz.

Teniendo en consideración el incremento que está tomando la pelota vasca, es de esperar que muy en breve nos será dado presenciar algunos entreciudades, por ejemplo, entre los mejores jugadores de la capital, con los representantes de Valparaíso. Ojalá no caiga en saco roto, como se dice vulgarmente, este "saque" que hacemos a los pelotaris santiaguinos. Premio no faltará para tan interesante competencia.

El Frontón Berceo, que cada día cuenta con un apreciable contingente de aficionados, está ubicado en Viña del Mar, calle 4 Norte, N.o 1246, y en él se realizan los domingos y festivos, hermosos encuentros, en los que participan las mejores manos del "peloteo" porteño.

## Las finales por el Campeonato de apertura por la Copa Manríquez



Los "once" del Quilpué.



El cuadro del "Estrella".



El equipo del Buenos Aires.



Los jugadores del "Arturo Prat".



El "República", campeón del torneo.



El "América", que jugó la final con el "República".

# El espíritu deportivo de nuestros campeones del volante

## UNA VISITA AL GARAGE DE CARLOS ORREGO

Con motivo de la celebración del primer Congreso Nacional de Vialidad, la Asociación de Automovilistas de Santiago ha organizado una carrera de automóviles que se desarrollará en la mañana del próximo domingo 19 del presente en el circuito La Legua, Santa Rosa, Bajos de Mena, Puente Alto, Bellavista, La Legua.

Este circuito cerrado deberá recorrerse ocho veces, lo que hace un total de 300 kilómetros aproximadamente.

Tuvimos oportunidad de hacer una visita a los talleres que el señor Carlos Orrego posee en la Avenida Beauchef y de imponernos de las actividades que desarrolla el popular campeón del volante para afirmar su reconocido prestigio como corredor de fondo.

Orrego ha montado sobre un chassis Ford, un motor Ford de serie, pero haciéndole de iniciativa propia las reformas y modificaciones adecuadas para conseguir el máximo de velocidad de su vehículo.

Estas modificaciones se refieren principalmente al motor y a la forma de la carrocería. Al motor se le han adoptado cilindros de aleación a base de aluminio y culata de 16 válvulas y disposición especial para el mejor escurrimiento del aceite lubricante.

En cuanto a la alimentación, se le ha dotado de dos carburadores Zenith.

El encendido de la chispa se obtiene por distribuidor de bobina y baterías Bosch.

Con las reformas realizadas, el motor gira a una velocidad de 3.000 revoluciones y el coche puede alcanzar una velocidad superior a 100 kilómetros.

En cuanto al chassis, Orrego ha bajado la altura del coche sobre su eje disponiendo un sistema de escuadras de acero. Además, ha debido instalar un sistema de amortiguadores de su propia invención, para resistir los vaivenes producidos por la irregularidad del camino en que ha de efectuarse la carrera.

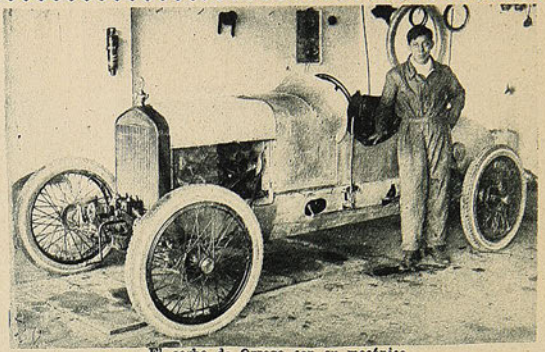

El coche de Orrego con su mecánico.

Más interesantes son las construcciones que se refieren a la forma de la carrocería. Orrego, de acuerdo con las indicaciones de su colaborador Raúl Besa, ha construído una carrocería de aluminio de forma ovoide, que ofrece excelentes condiciones para obtener la menor resistencia al avance.

Los ingenieros de la casa Gabriel Voisin, después de pacientes experiencias, han deducido que colocando un plano horizontal, paralelo al suelo, se forma entre éste y el vehículo, una especie de colchón de aire que contribuye al desarrollo de la mayor velocidad.

Es sabido la influencia preponderante que tienen las formas fuseladas del móvil en la menor resistencia al avance y Monsieur Eiffel ha dibujado diagramas que demuestran que según sea esta forma, la resistencia del aire llega a ser más diez veces menor que en el ataque de superficies ortogonalmente.

Alabamos el espíritu deportivo de Carlos Orrego para ocuparse con tanto interés de impulsar las experiencias tendientes a obtener las mayores velocidades.

V. C. G.

# DE TALCA



El cuadro de la Federación de Football de Chile que venció, 4 x 1, al Royal de Talca.



El Royal de Talca



Equipo del Temuco Español Balompié, ganador en Talca al cuadro local, por 4 x 1.



Los profesores de Talca que empataron con sus colegas de Santiago




Equipo de ciclistas de Temuco que fueron vencidos por los talquinos




Ciclistas temuquenses y talquinos. Marcado con x el gran corredor talquino, señor López.

# DON FELIPE CASAS ESPINOLA, ANECDÓTICO

**Tierra de maravillas. — Los bellos horrores de una tormenta. — Un rayo bien educado. — Tragedia marítima. — "Monte-vi-Deo" (Montevideo). — Rasgos inverosímiles en 1925: un hijo que devuelve al padre cierta suma de dinero. — Un recuerdo de Weelright. — Otro de Mitre. — El color celeste no es azul. — Del dicho al hecho... — Cirujano a "todo ful". — Volantes que cuasi hacen volar la cabeza del guardador. — No todos los muertos que se lloran son muertos de verdad. — Varían los procedimientos, pero los hechos son los mismos.**

—¡Es justificada, don Felipe, la fama de bella que se ha ganado Río de Janeiro?

—Justificadísima. A mí, por lo menos, me sobrecogió de admiración su estupenda belleza natural. Y esa belleza imponente no la he hallado en la bahía de San Francisco de California, que es realmente hermosa al extremo que los norteamericanos la tienen por la primera del mundo entero.

Al descender a tierra, la primera vez que la visité, hace cincuenta años, chocábame el contraste de lo insignificante que eran las primeras construcciones que se presentaban a la vista y la falta de aseo de muelles y calles adyacentes. Hoy, ¡qué diferencia! Es una ciudad modelo.

### La furia del mar

Hasta el golfo de Santa Catalina se pasó sin contratiempos. Pero, no bien hubimos penetrado en esas aguas, nos tomó un violento viento pampero. Era de ver aquéllo: tan pronto bajaba el buque al fondo de un enorme embudo de agua, cuyo ancho borde se elevaba a muchos metros sobre nuestras cabezas, causando la impresión de aligeramiento del cuerpo y de fatiga en el estómago; como se elevaba hasta llegar cual si dijéramos al extremo del tubo del embudo, esta vez invertido, produciendo la hélice un ruido áspero al jirar fuera del agua, experimentando la sensación de aumento de pesantez hasta sentirse clavado en la cubierta. Yo me preguntaba: "¡Será éste un temporal?" ¡Deseaba tanto conocer lo que era un verdadero temporal!

Empezó de una manera curiosa: fijaba mis miradas en una vela hinchada; de repente suena un tiro y veo que se abre en ella una abertura circular del tamaño de un peso fuerte y que inmediatamente se rasgaba la vela con gran ruido hacia arriba y hacia abajo de la abertura: todo producido por el vendabal, como se habrá comprendido.

Apenas si se sintió el toque de corneta que nos llamaba al comedor: tan recio era el viento, que lo impedía.

Pocos pasajeros había en la mesa. No obstante la colocación de "violines" para asegurar la vajilla, con el vaivén tan brusco, todo era lanzado haciéndose trizas y produciendo un ruido estrepitoso que apagaba en parte el de los efectos del mareo y las lamentaciones de las señoras que rodaban por el suelo, sin fijarse en el desorden de sus ropas: tal era su angustia y terror. "A los camarotes", se ordenó. Ya en el mío, oí que iban a clavar las escotillas para que no penetrara el agua. En el acto salí, me lancé por la escalera y en un verbo me hallé sobre cubierta; escurriéndome, llegué al palo mayor; había al pie un gran rollo de cable: me escondí y guarecí allí. Los truenos eran tan sonoros como los que oí una vez en la Alta Saboya, al pie del Mont-Blanc.

—¡Cómo fué aquello, don Felipe?

—Escuchen. Fué una hermosa tormenta: apareció una nubecilla; a los pocos momentos el cielo estaba cubierto de negros nubarrones; las centellas cruzaban el espacio, iluminándolo todo, en medio de formidables truenos. De repente, ¡zás!, cae un rayo a cinco metros del sitio en que yo me encontraba. Había servido de pararrayo, seguramente, un alambre del servicio eléctrico que pasaba junto al árbol sobre el cual se descargó el fenómeno celeste. Siguiendo el rayo el recorrido del dicho alambre, llega a la puerta del hotel, la incendia, y va a rematar al aislador de la instalación, para penetrar, finalmente, en la tierra.

—Un rayo bien educado, como si dijéramos.

—O un rayo sabio.

—Bien, don Felipe. Es decir, mal. Mal por lo del rayo... Volvamos ahora a la tormenta americana, que Ud. nos estaba relatando.

—A la luz de los relámpagos, ví que habían colocado cordeles de popa a proa, para que pudiera maniobrar la tripulación. De repente una ola inmensa penetra por estribor y sale por babor, barriendo con cuanto encuentra a su paso.

—¡Hombre al agua! — grita alguien de a bordo.

Arriar botes para salvarlo, imposible: echarse a nado, locura. No se supo más del infeliz.

Al cabo de tres días divisamos una escuadrilla brasilera que venía de Montevideo. Era tal el vaivén de esos bajeles, que los extremos



Don Felipe Casas Espínola posa para LOS SPORTS.

de su arboladura casi tocaban las aguas. Ahora sí que me convenzo de que el soportado ha sido un **verdadero** temporal, dije para mí.

Me causó alegría ver aparecer en lontananza el cerrito que anuncia a Montevideo, y que, según la tradición, al divisarlo el vigía del primer buque que arribó a esas aguas, exclamó:

—¡Monte-vi-Deo!

De donde se deriva el nombre de la hermosa ciudad que con tanto gusto yo volvía a visitar.

En Buenos Aires, familia, amigos. El momento era propicio para pasar bien: bailes en el Club del Progreso, en el del Plata, en el de Los-Negros (compuesto por la juventud dorada que se tiznaba, cara y manos, durante el Carnaval), conferencias...

Un día más de navegación por el río Paraná,—a cuya margen el Presidente Sarmiento tenía un chalet,—en el vapor de ruedas "Doloreitas", y héteme en Rosario.

### Una anécdota que no se repetirá en 1925

Respecto a la segunda parte de su pregunta, o sea: que "cuál circunstancia me llenó con mayor amplitud de satisfacción", fué una no pequeña: la de haber correspondido a la confianza depositada en mí por mi padre. El me había ofrecido enviarme a Europa cuando cumpliera veintitrés años de edad; cuando enteré veintiuno, me dijo: "Ya puedes ir", y me entregó una carta de crédito por £ 2,500 girada por el Banco de Londres y Río de la Plata. Permanecí ausente año y medio; viví sin despilfarro, pero con decoro. Recordando que algunas personas que yo conocía en la Argentina llevaban artículos catalanes y los vendían con buen provecho, volví a Barcelona, visité las fábricas, cotejé calidades y precios, compré lo que me pareció y embarqué todo en un buque de vela con destino a Rosario de Santa Fé. Realizado este negocio, sólo me faltaron setecientos pesos para enterar el valor de la carta de crédito, los agregué de mi propio peculio y, dando las gracias a mi señor padre, puse en sus manos las dos mil quinientas libras.

—Algunos buenos recuerdos tendrá Ud. de la Argentina, don Felipe...

—Muchos. Pues han de saber ustedes de que llevo en las venas sangre argentina y que mi familia tiene vinculaciones con patricios de la nación hermana. Mi primera juventud se deslizó blandamente en la otra banda. No se extrañará entonces de que sienta cariño y admiración por aquella República y una gran simpatía por sus hijos.

Mis recuerdos son incontables; pero como nuestro intento es ocuparnos de lo que se relacione, aunque sea poquito, con las correrías de un sportsman, únicamente, hurgaré y sacaré a luz fragmentos que no guardarán conexión, posiblemente.

### COSTUMBRES Y HOMBRES DE ANTAÑO

**Inauguración del ferrocarril Central Argentino, Rosario de Santa Fe, año 1864, precedida de una excursión al río Cascarañá: veinte leguas.**

Mi padre era amigo del general Mitre, presidente de la República, y de Mr. Weelright, ingeniero que había construido en 1851 el ferrocarril de Copiapó, el primero en Sud América. Por tal circunstancia, pude estar en la fiesta metido entre los personajes que actuaron. Me parece estar viendo a Su Excelencia descendiendo las gradas de la tribuna oficial: alto, de barba larga y renegrida, de mirar profundo. Ponen en sus manos la herramienta con que clavan el primer riel, adornado el mango de cintas azul y blanco.

Terminada esta ceremonia, se levanta Mr. Weelright, con aspecto jovial, bajo de cuerpo y regordete. Yo había oído algunas veces al eximio ingeniero y me apreté las narices para no reirme fuerte (tenía trece años a la sazón), porque sabía cómo habría de empezar su discurso; y dijo así: "Señores, mi no jabla bien la Castilla..."

Ferrocarril. ¡Qué gran cosa para mí que llevaba tres viajes en "mensajería", de doce

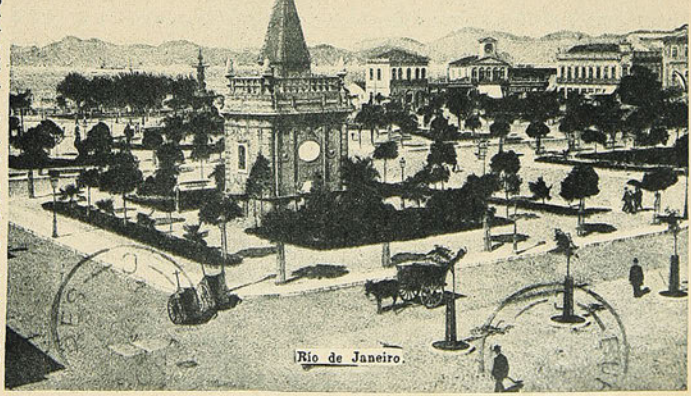

Río de Janeiro.

días de duración cada uno, durmiendo en ranchos en los que nos sacrificaban las vinchucas y turnándose los pasajeros en la guardia con carabina de cargar por la boca y de bala de onza, por si nos asaltaban los indios! Por lo demás, era pintoresco ver esa "diligencia" enorme, pues tenía cupé, retonda y pescante, fuera de la parte superior destinada al equipaje, conducida a la velocidad de cuatro leguas (de 40 cuadras) por hora por ocho pencos montados, de a dos en fondo, y que a fuerza de rebenque y espuela llegaban a las "postas" chorreando sudor y sangre. He de consignar en loor de los indios que la única vez que fué asaltada una mensajería, los asaltantes eran cristianos: ellos sólo se dejaban caer sobre las tropas de carretas que conducían mercaderías y productos de una a otra provincia...

Esas carretas cortaban la monotonía del viaje por la pampa. El chillido peculiar que producían anunciaba desde lejos que íbamos a alcanzar a una "tropa". Eran unos armatostes largos y angostos, de techo elevado, abovedado y con ruedas muy altas para evitar que troncos de arbustos, que solían presentarse en el lomo que formaba el camino entre las huellas profundas por que corrían, fueran a chocar bruscamente con el eje. Seis yuntas de bueyes las arrastraban y era curioso ver al conductor que iba en la carreta, manejar la picana, que, colgada de una correa, pendía del techo, cerca de la boca, y que era larga, muy larga, muy gruesa en su primera parte, con un mate que tenía una aguda punta de acero, que caía sobre los ijares de los animales de adelante, cuando necesitaban aciclate: que a las víctimas más próximas las aguijoneaba con uña corta, de mano, a satisfacción...

He dedado lejos a Mitre y a Wheelright. A éste, Chile le erigió una estatua en Valparaíso; a aquél le tenemos los chilenos en el relicario del corazón.

**El color celeste no es azul. Y viceversa**

Una anécdota relacionada con los colores patrios argentinos. En cierta ocasión discutían un caballero inglés y un argentino sobre si uno de los colores del pabellón argentino era azul o celeste: llegaron a apostar mil pesos y nombraron de árbitro al erudito historiador, y ninguno perdió la apuesta: el fallo sentaba que el color era "azul-celeste".

**No siempre se predica con el ejemplo**

El ilustre general Mitre era autor del aforismo "Es preferible la peor de las elecciones a la mejor de las revoluciones". Tal vez él tuvo sus razones al ponerse al frente de la de 1874, pero salta a la vista que hizo fuego contra su declaración, que yo tanto había celebrado. Aquella revolución le valió las palas de general, después de la batalla de Santa Rosa, al entonces coronel Roca y poco más tarde la presidencia de la República.

**En una operación bélica, le hicieron una operación quirúrgica**

Cierto artesano que yo había conocido tenía un coto enorme :fué movilizado cuando estalló la revolución y peleó en la citada batalla con tan buena suerte, que el coto le fué vaciado de un ballonetazo, quedando completamente libre de ese estorbo; y así, bueno y sano, le ví yo después.

**Proclamas comprometedoras**

Por aquellos días me dirigía a Mendoza; en San Luis se pronunciaron en favor de Mitre y determinaron marchar sobre Mendoza. Como yo llegaría antes, me entregaron un paquete con proclamas. No podía dejar de recibirlas. Una noche penetramos en el campamento de fuerzas legales o gobiernistas, fuimos rodeados y conducidos a presencia del jefe, quien

**DON FELIPE**

**El lector que sólo conozca a don Felipe a través de nuestras líneas, debe imaginarlo un Amadeo Pellegrini o un Federico Helfmann. Es decir, una contextura idónea para todos los deportes. Y quien así piense, ¡cuán lejos estará de la realidad! Es don Felipe, precisamente, la antítesis de los señores Helfmann o Pellegrini. Boxeador, le habría quedado grande el peso mosca. Junto a Firpo, le llegaría a la cintura.**

**Por contraste, frente a don Felipe, nos hemos acordado de Clemente Saavedra, de quien, al verle desempeñarse en el ring, dijimos: ¡Qué cuerpo más mal aprovechado! Y ahora, después de conocer la edificante historia de don Felipe, no hemos podido menos que exclamar: ¡Qué cuerpo más bien aprovechado!**

❦ ❦

**Por la lucidez de su espíritu, se creería estar ante un hombre de 50 años. Pero, luego que habla, la inseguridad de la voz acusa el lindero del septagenario.**

**Ya hemos dicho que es de pequeña talla y de poco peso. Contextura muy de acuerdo con el rostro de facciones regulares. Sutil el cuello, sostiene una cabeza que no desarmoniza en el conjunto. No así la frente: amplísima, resulta irregular dentro de tanta regularidad. Y este avance frontal, agregado a la barba que termina en punta, le alargan el rostro en forma desmedida, característica.**

**Pero si hay algo característico en don Felipe, son los ojos, siempre risueños y bondadosos.**

**En síntesis: todo lo que la naturaleza le negó en lo físico, se lo dió en entereza espiritual.**

**Y de este maridaje antagónico, es don Felipe fruto selecto.**

nos sometió a un interrogatorio y nos amenazó con fusilarnos si no le dábamos mayores datos — que ignorábamos — sobre el movimiento de San Luis. Por fin a la madrugada nos dejó en libertad y continuamos. El día precedente, por precaución, había echado las proclamas al cajón de uno de los vidrios. Pues bien, al abrir el cajón de los asientos de atrás, donde iba el cocavi, cuando se desperté la gazuza, me encuentro con las benditas proclamas, que se habían escurrido y depositado allí. Los que nos tomaron presos, no destaparon el cajón: que si lo destapan... me habrían metido cuatro balas legales en el cuerpo.

**Llanto y luto por un muerto que estaba vivo**

El comandante Ortega, amigo mío, también figuró en la batalla y fué traspasado de parte a parte por una bala. Recibida la noticia por su familia, su señora se vistió de luto y mandó un cajón mortuorio a Santa Rosa para conducir el cadáver. Pues bien: estuve en Buenos Aires para el centenario argentino y vi al frente de las tropas en la gran revista al propio general Ortega, muy estimado del pueblo.

**Hoy como ayer, y quizá menos que mañana...**

Las elecciones y las revoluciones se alternaban con su cortejo de escándalo en aquella época. Las primeras se llevaban a cabo años atrás a cascotazos. Como no había piedras, se destrozaban ladrillos y el pueblo se atacaba con los pedazos. Carretones recogían a los heridos y a veces a los muertos, cuando usaban pistolas. Desde las azoteas ayudaban a los partidarios de uno y otro bando. Ocioso será decir que el que lograba apoderarse de una mesa hacía la elección...

En cuanto a las revoluciones, me tocó presenciar una provincial en el Rosario, el año 67. El tiroteo empezó desde la Plaza de las Carretas, por los opositores, con la del 25 de mayo, ocupada por las fuerzas del Gobierno. Yo me dirigía a casa por la calle de Córdoba, que corre directamente entre una y otra plaza. Al cruzarse las balas cerca de mí, involuntariamente me metía en el hueco de alguna puerta, sin pensar que cuando se siente el silbido que producen, ya no existe el peligro.

Después pasó por la casa un escuadrón de caballería vencedor; salí a presenciar el desfile; celebraban el triunfo disparando tiros aislados: uno de ellos casi rozó mi cabeza y dió en la pared, abriendo un hueraco, y fué a azotarme un cachete produciéndome un dolor de muelas algo fuerte. Conservé durante algún tiempo el proyecil achatado, como un recuerdo de tiempos que hace mucho pasaron, y que, espero no volverán...

—¿Qué no volverán? ¡Pero, cuándo se han ido, don Felipe?

❦ ❦

La tarde aquella en que fuimos a entrevistar al señor Casas Espínola, creímos que sería la única ocasión de charla sobre asuntos deportivos.

Pero eran tantos, tan diversos y tan amenos los recuerdos acumulados a través de 60 años de afición a los deportes, que hubimos de repetir nuestra visita durante varias semanas, para recoger las numerosas anécdotas que hemos ofrecido al lector.

Contra nuestra voluntad, debemos interrumpirlas por ahora. El exceso de material que la apertura oficial de la temporada deportiva proporciona a nuestra revista, nos priva, como decimos, por ahora, de continuar las bellas e interesantes anécdotas de don Felipe, que tan buena acogida han encontrado entre nuestros lectores.

CARLOS ZEDA.

## LA SELECCION SUDAMERICANA PARA EL CAMPEONATO PANAMERICANO DE BOX

nes físicas, Méndez no podía intervenir con la eficacia debida, consideración que tomó en cuenta el Congreso, para resolver que la selección que le corresponde definir con el uruguayo Luis Gómez, se lleve a efecto en New York, donde, seguramente, el campeón argentino ha de triunfar, robusteciendo así el equipo de Sud América, en la categoría peso medio livianos.

A Salvador Grecco, chileno, le correspondió la designación para actuar en el Pan Americano, en la categoría peso mediano, en vista de que su contrario, el argentino Gallardo, también finalista en el torneo olímpico de París, que había sufrido una lesión en una oreja, no se encontraba en buenas condiciones como para presentar un asalto de esta naturaleza.

Discutidísimo fué el fallo sobre el encuentro anterior, entre Manuel Gallardo y Salvador Grecco, donde fué declarado ganador el primero de los nombrados y muy criticada la actuación de nuestro compatriota.

Clasificado ganador en la selección, Guillermo Silva, uruguayo, le corresponderá intervenir en Estados Unidos en la categoría peso "medio pesado". Es en realidad, Silva, uno de los buenos elementos que integran el equipo y su desempeño frente al argentino Fornetti, dejó la mjor impresión, a pesar de que no hace mucho ha sufrido la fractura de una mano, que lo imposibilitará para actuar debidamente en el referido campeonato.

Completa la octava categoría, o sea la de peso "pesado", el campeón sudamericano Victorio Cámpolo, argentino, quien logró imponer fácilmente su triunfo sobre su adversario Escobar, uruguayo, en la selección que acaba de realizarse.

La delegación sudamericana, la forman, además de los boxeadores, los señores: Gerardo Sienra, presidente; Benigno Rodríguez Jurado, delegado de la Federación Argentina de Box; Alvaro de la Cruz, de la Federación de Chile, y el Dr. Andrés F. Puyol, de la Unión de Sociedades de Box del Uruguay y como jefe del adiestramiento fué designado Benigno Rodríguez Jurado, argentino, por ser su país el que obtuvo mayor número de representantes en la selección.

Comporta la representación sudamericana, un gran paso internacional dado en el amplio campo deportivo, donde hombres de distintos países, pero de igual raza y de una misma lengua, representarán en el gran mundo del box de los Estados Unidos de Norte América, a tres nacionalidades que, unidas en común esfuerzo, pondrán a prueba la pujanza y energía de los hijos de estos pueblos, que, como tales, sabrán luchar ávidos de entusiasmo por el amor de sus patrias: Argentina, Uruguay y Chile, cuyas banderas unidas y enlazadas formarán la amalgama de sus colores en una sola hermosa y grande que representará a esta joven América, como símbolo de paz y confraternidad entre los pueblos.

C. P. C.

Buenos Aires, abril 1.o de 1925.

# DE TODAS PARTES



Jefes superiores de la Imprenta Chile y directores del club de football del establecimiento, que celebraron una hermosa fiesta social.



El equipo de football de la Imprenta Chile.



Los del Audax despiden a su director, señor Ablancio Venini, que se dirigió a Italia en la conbinación internacional del Sábado.



Primer equipo Infantil del "Vista Hermosa F. C.", de esta ciudad.



Campeones iquiqueños que tomaron parte en los saltos ornamentales del concurso último.



Los competidores de las 60 yardas, que fueron ganadas por James Hogg y Oscar Eddrig.




# EN EL ESTADIO POLICIAL



Interesante escena sorprendida por nuestro fotógrafo, durante el match que sostuvieron el sábado pasado en el Estadio Policial, los representantes de los clubes deportivos de la Compañía Chilena de Electricidad de Santiago y Valparaíso.

# LOS SPORTS

Editores propietarios:

Empresa "Zig-Zag"

AÑO III. — NUM. 111
Santiago de Chile, 24
de abril de 1925



Benítez y Pérez, ganadores de los 50 kilómetros, disputados el domingo último en el Velódromo de Los Placeres, en Valparaíso.

PRECIO: 60 CENTAVOS

# AL AZAR...




Cuando Ud. pide "un remedio para el dolor de cabeza," o "una tableta," o "una aspirina," compra al azar y hace con su salud lo que el jugador con su dinero cuando lo confía al capricho de los dados. ¿Sabe Ud. si eso que le dan es realmente eficaz e inofensivo? ¿Puede Ud. decir si de entre los miles de analgésicos que hay en el mercado ha tenido la buena suerte de recibir el que le conviene? Para no correr riesgo alguno, pida siempre CAFIASPIRINA (Aspirina con Cafeína) que es la última palabra de la ciencia. No solo alivia cualquier dolor y corta cualquier resfriado mucho más rápidamente que la simple aspirina, sino que levanta las fuerzas, regulariza la circulación de la sangre y es absolutamente inofensiva para el corazón. Compre un tubo de veinte tabletas para tener en su casa o en la oficina; para casos de emergencia, o cuando solo quiera una dosis, pida el Sobre Rojo Bayer que es un empaque tan seguro y sanitario como los tubos mismos.

Los tubos de 20 tabletas llevan el sello de garantía BAYER, de color amarillo. Unicamente aquellos tubos que lo llevan son legítimos.

## NO SE ADMIRE

La enorme duración de nuestro calzado tiene su razón lógica:

Está hecho con materiales de calidad extra, y la mano de obra es excelente. Por estas razones es considerado el mejor calzado nacional.



CASA ARTIGAS

201—Ahumada—201

TELEFONO 83

Casilla 2970

SEMANARIO NACIONAL

# LOS SPORTS

Editores propietarios: Empresa "Zig-Zag"

AÑO III. Santiago de Chile, 24 de abril de 1925 NUM. 111

# OTRO TRIUNFO DE ALADINO AZZARI

No hay duda de que los torneos automovilísticos, donde se hace derroche de valor, al desarrollar velocidades impresionantes; donde se afrontan con entero corazón todos los peligros que ofrecen los veleidosos virajes y los obstáculos que el azar atraviesa en los caminos; donde se ponen a prueba las bondades de la máquina y la pericia del piloto; donde el triunfo o la derrota se deben muchas veces al cuidado o a la negligencia de no haber tomado en cuenta un detalle; no hay duda, repetimos, de que estos torneos automovilísticos atraen a técnicos y profanos.

El testimonio práctico de lo que decimos, quedó demostrado en la prueba Santiago-Lontué, donde a pesar de la hora en que empezó su desarrollo, 5 de la madrugada, atrajo miles de personas en Santiago, y cuatro o cinco veces esta misma concurrencia, a lo largo de la ruta que debían recorrer los pilotos.

En honor de los delegados al Primer Congreso Nacional de Vialidad, se hacían las carreras de automóviles del domingo, cuyo recorrido empezaría en el punto denominado La Legua, continuaría por Santa Rosa, Bajos de Mena y Pirque, para cerrar el circuito en el mismo punto de partida.

Aunque escaso, era de buena calidad, el lote de volantes inscritos: Azarri, Orrego, Luis Rodríguez y Domingo Bondi, constituían un cuarteto prestigioso, digno de llamar la atención y aún de apasionar a nuestro público entendido en estos lances automovilísticos.

Complemento de este atractivo, digamos profesional, eran la asistencia del Presidente de la República, la instalación de graderías para los espectadores y el recreo espiritual que proporcionaría una banda de músicos.

Republics y Broadways, capaces de luchar con probabilidades de buen éxito frente a Orrego u Azzari, vuelan, San Diego al sur, desbordantes de pasajeros.

El terrible señor Invierno que ya empieza a dejar ver su fatídica figura, se hace notar en el leve amoratamiento de las manos y en la ligera rojez facial de estos muchachos madrugadores.

Pero, ¿qué importa el frío? El calor del entusiasmo lo contrarresta a poco costo...

Abandonado el auto, el pasajero tiene un momento de indecisión: no sabe si ir a formar fila a lo largo del camino de Santa Rosa, o entrar por una ancha puerta, donde dos malos señores hacen bajar el termómetro del entusiasmo con la presencia de unos pancitos rojos, canjeables, a la par, por otros palcitos rojos—y también azules—editados en la Casa de V. Magallanes y Cía., Morandé esquina de Moneda...

Ante esta dificultad papelera, muchos, la mayoría, se hacen devotos de Santa Rosa...

Es realmente pintoresco el espectáculo que presenciamos: con una regularidad de itinerario, minuto tras minuto, "camiones" y autos particulares vacían su carga humana frente a la inmensa puerta tentadora.

Y este gentío que se agrupa, que interroga y que por fin se decide a tomar posiciones; el ruido sordo de los motores y el alegre reclamo de las bocinas, dan vida momentánea y aire de fiesta a este rincón campestre.

—¡Orrego, Orrego! ¡Ahí viene Orrego!...

En realidad, el grande y pequeño piloto hace su aparición, manejando una maquinita que parece un inmenso torpedo blindado.

La popularidad del señor Orrego queda evidenciada en todos los torneos: le conocen desde el señor que habita un palacio en las Delicias, hasta el último granuja que rompe terrones en la Chacra del Pino.

Y el excelente piloto, complaciente, a todos ofrece idéntica y amplia sonrisa. Y quizá, a los desarrapados, ofrecerá las más cordiales. Porque, nos imaginamos, debe hacerle la mar de gracia eso de que cualquier granuja "se lo eche al hombro", al tratarlo de Orrego, simplemente. Así, Orrego, a secas.

Aunque, pensándolo bien, para "echárselo al hombro", no debe necesitarse la fuerza de un atleta...

Acostumbrados a la norma chilena, de que todos los espectáculos empiezan cuarto o media hora después de la anunciada como fija, a las 8.05, nos dirigimos hacia las "tribunas".

Dos coches habían partido ya; el tercero, en camino.

Y con intervalo de dos minutos, entre uno y



Aladino Azzari.

otro coche, parte el último, el número 8, pintado de color rojo sangre...

¡Augurio trágico?

—¡Allá viene uno!...

Y dos mil pares de ojos (S. E. u O.), se dirigen hacia el oriente.

En efecto, allá lejos, una pequeña polvareda indica el paso del primer auto.

Son las 8.26. Veintiséis minutos justos ha demorado en el recorrido el número 1, piloteado por el señor Leland James.

Siguiendo el orden de partida, esperábamos el número 3. (El 2 había desertado).

Produjo sorpresa, pues, la presencia del 4, el invicto Studebaker que conducía Aladino Azzari.

24 minutos justos había empleado en la vuelta.

A las 8.33, cumple el Hudson, dirigido por el señor Juan Oltsman.

Su paso, frente a la meta, es una exhalación. Velocidad que no está de acuerdo con los 33 minutos ocupados en el recorrido.

—¡Ahí viene Orrego!—dicen unos chicos que ocupan los primeros sitios a la vera del camino.

Nadie quería creer, pero era la verdad. Triste, cabizbajo, volvía, como simple peatón, el conocido piloto.

—¿Qué le habrá pasado a Orrego?—era la pregunta que todo el público se hacía.

—¡El 8!

Y el cochecito color rojo sangre, desfila ufano frente a los espectadores, que le aplauden cariñosos.

Lo mismo que el Hudson número 1, el 8 ha ocupado 26 minutos justos en cerrar el circuito.

—¡Se embromó el Hudson de Oltsman! Se le atravesó un perro en el camino de Santa Rosa, y se volcó.

Era la dolorosa noticia que llegaba hasta el público reunido en las "tribunas".

Se agregaba que había un muerto y varios heridos. Más grave que ninguno, el piloto (1).

... ... ... ... ... ... ... ... ... ... ... ... ... ...

—¡El Studebaker! ¡El Studebaker! En 27 minutos ha hecho Azzari esta otra vuelta.

A las 9.2 pasa por fin el número uno. Había marcado una hora y dos minutos.

—Con este tren, decimos, para nosotros, tenemos hasta las 4 de la tarde. ¡Y pensar que nos hemos venido sin desayunar!

A las 9.20, Azzari cumple la tercera vuelta, mejorando el tiempo en 4 minutos.

Tras el 4, llega el 6, coche del cual el público ya ni se acordaba. Se queda en la meta.

Explica el piloto que ha sufrido un accidente y que a eso se debe la hora 13 minutos, empleados en el recorrido.

Parece no estar dispuesto a seguir compitiendo, pero, convencido, tal vez de que puede obtener regular colocación, decide continuar la prueba.

A esta altura, rompe la monotonía del torneo, la presencia de un aeroplano que se acerca desde el sur.

Transcurren dos o tres minutos, y ya está evolucionando sobre nuestras cabezas. Primero, hacia el oriente; vuelve en seguida y pasa a no más de 20 metros sobre las graderías. Es realmente un vuelo atrevido, temerario.

—¡Bocina, bocina!—grita Azzari a manera de saludo, apenas llega a la meta. Y empiezan las carreras en busca del líquido; que se repiten, para ir en demanda de esta o la otra pieza rota o perdida en la lucha.

En total, son 20 minutos. Pérdida de tiempo suficiente para hacer peligrar el triunfo.

Peligrar, en caso de que la máquina no hubiese obedecido a la voluntad de su piloto.

Pero la máquina sabe obedecer: en 24 minutos, hace la vuelta. Desde ese instante no hay quién la ataje ni la supere. Y a las 12.05, Aladino Azzari inscribe en su haber un nuevo triunfo.

**AL MARGEN.—**

Como no se avisó oportunamente el valor de las entradas que daban derecho a las tribunas, se produjeron, por esta causa, numerosos conflictos económicos.

—Quizá no tengamos oído fino. Pero, aún así, apostaríamos que, contrariamente a lo anunciado, ninguna banda de músicos alegró la reunión. A no ser que la dicha banda hubiese estado instalada en los Bajos de Mena, y por esta causa das notas no alcanzaron a subir a la superficie...

—También estaba anunciada la asistencia del Presidente. Debe haber asistido. Pero como don Arturo es tan modesto y demorático, es probable que haya pasado desapercibido.

—La asistencia al espectáculo estaba distribuída así: mil personas en las graderías y cinco mil en el camino de Santa Rosa.

—Cuando se observó la presencia de Orrego, después de haber abandonado la prueba, un chistoso exclamó: "Ahora no le vamos a comprar un Ford a Orrego".

—De todos los autos que usted conoce, amigo, le decía un ciudadano a un huasito, ¿cuál le gusta más? Y el hussito contesta tranquilamente: "El alfalfa Romeo..."

CHALO.

# EL ARTE DE SABER PARTIR EN LAS CARRERAS DE A PIE

POR GEO ANDRE, CAMPEON Y RECORDMAN DE FRANCIA DE ATLETISMO
(Traducido especialmente para LOS SPORTS)

El entrenamiento de la partida hace adquirir a aquel que lo practica, una gran rapidez de reflexiones, aplicables siempre a cualquier carrera y especialmente a las de sprinters, desde que el hombre rápido domina siempre a sus adversarios.

**Las partidas rápidas; algunas de sus ventajas.**—Frecuentemente hemos establecido cuánto se aventaja al contrario partiendo rápido, sea cual sea la distancia por recorrer. Esta forma de procedimiento nos ofrece múltiples ventajas, entre las cuales podemos citar las siguientes:

1.o Permite desprenderse del pelotón o grupo y colocarse en la posición que más le acomode al corredor, porque será siempre mucho más fácil dejar pasar al adversario en una prueba, que pasarlo si éste no lo desea;

2.o La rapidez en la partida es tan necesaria, que el pelotón o grupo de corredores, siempre numeroso en las carreras de fondo o de semifondo, no se abre en el primer viraje y por lo tanto el atleta que se ha distanciado está libre de ese tumulto. El corredor mal colocado, pierde, entonces, un número de metros que será mayor mientras más numeroso sea el grupo. Después será muy difícil y penoso poder recobrar este atraso y en todo caso será un esfuerzo que hará perder muchas energías que pueden evitarse haciendo una buena partida;

3.o Otra de las ventajas de la buena partida es ponerse a salvo de los estrellones y golpes de codo, etc., que muchas veces llegan a provocar el abandono de una carrera;

4.o Siempre, el encontrarse encerrado dentro de un grupo de corredores produce enervamiento perjudicial a aquel que debe encontrarse en la plenitud de sus medios de acción, especialmente en el momento máximo de sus esfuerzos.

5.o Aquel que domina en la partida, tiene también, como otra de las ventajas que ella produce, el no llegar a recorrer una distancia mayor que la indicada.

**Unico inconveniente de la partida rápida.**—Partir rápido no dejará de ser un inconveniente para aquel atleta que no tiene este hábito y que no se ha entrenado, pero aquí cabe hacer notar y aplicar el razonamiento de que no es posible ni se puede admitir que un atleta llegue a la arena a disputar una prueba de cualquier naturaleza, **sin entrenamiento. Es preferible evitar su participación.**

**El atleta debe partir lo más rápidamente posible.**—La primera preocupación de un corredor debe ser siempre la de efectuar una buena partida a fin de distanciar a sus adversarios desde el primer momento. Deberá pensar que el esfuerzo que ha hecho para obtener esto, han debido efectuarlo también todos sus adversarios que deseen quedar a su altura.

**La partida es uno de los gestos más importantes del corredor.— Su estudio debe ser mucho más profundo, mientras más corta sea la distancia a recorrer.— Es un grave error creer que sólo el "sprinter" debe entrenarse. — El tiempo perdido en una partida no se recupera jamás, especialmente en las carreras de velocidad.**

Es, pues, indispensable entrenarse en partidas rápidas por la misma razón que se entrena para hacer una distancia dada o tener un tren de velocidad determinada.

Se entiende por lo más rápido posible la "velocidad-límite", que no demanda un esfuerzo muy considerable, para no perjudicar la buena continuación de la carrera. ¿Cuál es esta velocidad-límite? Ella será, para cada corredor, según su estado de entrenamiento y las diversas carreras, un máximo de esfuerzo proporcional a su capacidad de recuperación. Cualquiera que acometa un esfuerzo violento y rápido le traerá como consecuencia el desequilibrio. Nuestros órganos se esforzarán por restablecerlo: el corazón latirá muy ligero, la respiración se activará, etc. La recuperación es este esfuerzo de nuestro organismo que para su reacción trata de suprimir la fatiga ocasionada por el esfuerzo efectuado.

El que recupera más rápidamente las energías será el que tenga mayor ventaja en una carrera.

Importa, pues, que cada uno conozca la velocidad de su partida-límite a fin de no lanzarse en partidas demasiado rápidas que produzcan sofocación. Estos casos se producen generalmente en los novicios y en los corredores faltos de entrenamiento. Estas son las causas principales de abandonos de pruebas.

El esfuerzo desarrollado en la partida debe ser recuperado sin disminuir la velocidad debiendo mantenerse este esfuerzo durante la carrera, en especial el primer tiempo a fin de tener un reposo relativo que preceda al esfuerzo de la llegada.

Podríamos científicamente determinar el valor exacto de recuperación para cada uno de nosotros, pero estas experiencias serán poco prácticas para que nos den un buen resultado en la pista misma. Es preferible que nos contentemos con constatar empíricamente cuál es nuestro valor de recuperación.

Es pues, sólo el entrenamiento el que nos puede indicar el alcance de la velocidad inicial Solamente por tanteo puede llegarse a conocer la capacidad de cada corredor.

Con este objeto e independientemente del trabajo de partidas, habrá necesidad, cada vez que se va a una pista para hacer un entrenamiento de resistencia, hacer partidas como si se tratara de un sprinter en los primeros metros. De aquí llevará su velocidad a su tren habitual sin producir detenciones bruscas sino gradualmente.

Los que se fatigan demasiado en este primer esfuerzo deben reducir su carrera de sprinter y en vez de volver inmediatamente a su tren normal, sólo correrán hasta que la fatiga pase. Se llegará a recuperar mucho más rápidamente mientras mejor conducido sea el entrenamiento. **Aquí debe actuar el talento y discreción del entrenador!**

**El entrenamiento de la partida.**— Conociendo ya la gran importancia de la partida, es necesario entrenarse especialmente en ella.. Debe comenzarse gradualmente, evitándose las paradas bruscas y sólo nos dedicaremos con entusiasmo y cariño a buscar posiciones correctas sin tomar en cuenta la rapidez de los movimientos.

Jamás debemos obligar a los músculos a que hagan movimientos bruscos en el comienzo de una sesión. Debemos siempre empezar con movimientos suaves y aumentar progresivamente los esfuerzos. De esta manera se evitarán los calambres que se producen con mayor frecuencia mientras más desigual sea la temperatura.

La primera semana nos contentaremos con una sesión de dos o tres partidas sin ayuda de nadie, ni aun del starter. Enseguida aumentaremos poco a poco el número de sesiones hasta que éstas lleguen a ser diarias, si fuera posible. Cuatro o cinco partidas son suficientes.

Las partidas de entrenamiento deben efectuarse en lo posible con adversarios distintos. También conviene cambiar el starter de mane-



Géo André, atleta completo.



Juan Berthier, recordman francés de los 500 metros vallas.

ra de no habituarse jamás a un mismo ritmo.

Los que se sientan fatigados o cuya musculatura sea muy dura, deben reposar algunos días.

Cada vez que nos entrenemos en una partida cualquiera, debemos proceder con tanta minuciosidad y atención, como si nos encontráramos en plena carrera. Atendiendo a esto obedeceremos a un starter que se colocará reglamentariamente sirviéndose de una pistola. En su defecto se utilizarán los golpes de mano o cualquier otra señal que no sea la voz humana.

Existen muchas maneras de partir, pero de todas ha sido reconocida como la mejor, la de colocar las rodillas en el suelo. Esta posición agrupada es, en efecto, la única que permite una detenida brusca en la carrera, como asimismo la conversión rápida del estado de reposo a la posición de corredor en plena acción.

**Los hoyos, puntos de apoyo en el suelo.**—Para vencer la inercia del corredor y llevarlo al estado de reposo, es necesario desplazar una gran energía. Este esfuerzo necesita de puntos de apoyo sólidos en el suelo. Como generalmente el suelo es duro, es necesario recurrir a la fabricación de hoyos que permitan apoyar fuertemente la punta de los pies.

El primer trabajo de preparación que hay que llenar es el de hacer los hoyos, fabricando uno para cada pie. Estos hoyos deben ser escarpados para el lado en que reposa el pie del corredor y con una pendiente suave para el otro lado. Su largo debe corresponder al largo del zapato y su hondura a un tercio del pie y la dirección de su eje rigurosamente perpendicular a la línea de partida.

Las colocaciones son siempre diferentes y corresponden a la anatomía de cada corredor. Es, pues, un error servirse de los hoyos hechos para el vecino.

Como regla general podemos decir: **que el hoyo del pie de adelante debe encontrarse tan cerca de la línea de partida como cortos sean los brazos del corredor.**

Cada uno, por su propio interés debe buscar el mejor acomodo para su hoyo. Generalmente la distancia de la línea debe ser de 10 a 20 centímetros.

La posición del segundo hoyo dependerá del largo de la pierna. Una vez que el primer pié está bien situado en su respectivo hoyo, el corredor se arrodillará de manera que la rodilla de la pierna opuesta quede colocada más o menos a la altura del primer hoyo y separada de éste último una mano. Indudable que estas distancias son susceptibles de cambios, debido a ciertas anomalías y deformaciones de algunos corredores: piernas abiertas, etc. Se tendrá cuidado de colocar esta pierna perpendicular a la línea de partida y frente al punto en que reposa el pie de atrás.

Durante largo tiempo se creyó que únicamente la pierna de adelante debía apoyarse en la partida y era por esto que sólo hacían el hoyo

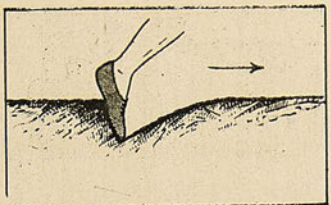

Posición del pie en el hoyo. La parte en que se apoya el pié debe quedar casi vertical.

para ella. Este era un gran error, por cuanto la pierna de adelante sostiene el cuerpo y lo empuja al avance y entonces el pie de atrás debe tener un punto de apoyo superior al del primero, a fin de poder proyectar el cuerpo con fuerza hacia adelante rápidamente. Es, pues, necesario tener grandes precauciones al establecer el hoyo para el pie de atrás.

**Los hoyos para las manos, también son necesarios.**— Generalmente los dedos se enredan en el suelo y como sobre ellos se apoya violentamente el cuerpo, es necesario fabricar para la mano hoyos especiales. Estos hoyos deben tener la profundidad correspondiente al largo de los dedos y de la mano, de manera que se apoyen fácilmente, puestos de plano en el fondo del hoyo, y que sea fácil ponerlos en acción empuñando la mano.

(Continuará).



Señorita G. Gagneux, campeona de Francia de los 80 metros.




Un corredor que hace sus hoyos con minuciosidad, se entrena metódicamente.






Cada corredor debe tener cuidado antes de la carrera, de que los hoyos se encuentren en las posiciones que les son habituales. No hay que servirse de los hoyos ya fabricados, para otro corredor.

# En Los Leones se efectuó el domingo el torneo de novicios



Juan Gutiérrez, ganador de los 100 metros planos. Tiempo: 12''.



Los ganadores de los 1,500 metros: Jorge Pinto y Alberto Alfaro. Tiempo: 4' 33'' 4|5.



H. Piwonka, ganador del salto con garrocha. Altura: 2 m. 85.



Manuel León, ganador de la bala y disco. Distancias: 10 m. 03 cent. y 28 m. 40 cent., respectivamente.



Eduardo Viera, ganador de los 400 m. Tiempo: 58'' 2|5.



Juan Gerbracht, ganador del salto largo. Distancia: 5 m. 81 1|2.



Silvestre Arévalo, ganador de los 5,000 m. Tiempo: 17' 47''.



Partida de los 100 metros planos



Llegada de los 100 metros planos.



Partida de los 5,000 metros.



El Presidente de la "ADA", don Manuel Rivas Vicuña, presenciando el torneo.

# MOVIMIENTO BOXERIL

## EL DEBER DE LAS PROVINCIAS ANTE LA UNIFICACION DEL BOXEO.

**Labor pronta a desarrollar. — Fundación de dirigentes provinciales. — Reconocimiento central. — Ayuda y selección separada.**

Mientras se dan los últimos pasos pro-unificación del boxeo en Santiago, es justo dirigirse ya a las provincias a fin de que, por parte de ellas, funden también sus organismos y puedan ingresar a la institución central, que ha de dirigir los destinos del box chileno.

Aceptada ya en Santiago la unificación a base de una dirigente provincial que se llamará Asociación, la cual reunirá en su seno a todos los centros de la capital y de los departamentos, queda ya dado el paso tan anhelado y que tanto preocupaba a los dirigentes que en verdad buscaban la solución del problema boxeril. Las provincias, sin pérdida de tiempo, deben inspirarse en este ejemplo y procurar que sus centros de box se reúnan bajo un solo alero y esperen la reglamentación que ha de enviarles la institución dirigente. Sabemos que en algunas provincias, como en Santiago, existen distancias entre clubes. En homenaje al paso que se da, deben ser todas olvidadas y procurar que sólo un punto de vista conduzca la acción de todos.

Hay mucha labor por desarrollar. Unificados, dando una prueba de la fuerza que los hace dignos de la vida, tendrán que ser ayudados en todo sentido y sus frutos beneficiarán, irremediablemente, al boxeo en general.

Existe una imperiosa necesidad de llevar a la práctica una acción conjunta y productiva que venga a afianzar con más solidez la situación del boxeo chileno en el concierto sudamericano. En repetidos artículos se ha establecido bien claro, que nuestro deporte ha quedado un tanto estagnado mientras que nuestros vecinos han dado impulsos felices al boxeo, que fuera sólo mediocre en tiempo no lejano.

En el año 1922, cuando una delegación de box amateur fué al Brasil, era corriente escuchar allende el Andes: "Con el boxeo chileno no hay nada que hacer por ahora". Cada exhibición de los muchachos electrizaba a la concurrencia. En Mendoza cosecharon ruidosos aplausos. En Buenos Aires, todo el público se puso en pie a aplaudir la exhibición de Filiberto Mery con Andrés García. Los diarios llenaban columnas usando diversos adjetivos que ponían por las nubes a los aficionados chilenos.

En las competencias de Río, los delegados del Uruguay y Argentina, descontaban el triunfo de Chile y luchaban por el segundo puesto. Todo este renombre se ha perdido poco a poco. Ha bastado que en dos ocasiones los chilenos compitieran en Buenos Aires para que perdieran el cetro boxeril de Sud América en boxeo amateur.

Y no es posible que las cosas continúen así. En verdad el boxeo argentino y uruguayo merecen un triunfo por la dedicación de sus aficionados en orden a hacer box en el ring, pero es justo que por nuestra parte reconozcamos que no hemos dormido sobre laureles y hemos mantenido una desunión entre los amateurs, que sólo nos ha conducido a la situación actual.

Nuestros aficionados tienen pasta sobrada para volver al deporte por sus fueros de otros tiempos. Lo que hay no es otra cosa que el abandono actual. Nada se hace por ellos que no sea llamarlos a la hora undécima a unas selecciones que se denominan "nacionales" y que sólo para el concurso de diciembre no han sido de un grupo muy pequeño. Todo esto terminará una vez que la unificación haya dado sus efectos y que las provincias, bien organizadas y obedientes a una dirigente central, empiecen sus labores anuales.

Estas labores han de basarse en procurar que sus asociados se entrenen bajo regímenes de verdadero box. Hacer selecciones anuales por premios que estimulen a la juventud no sólo a emprender un viaje a Santiago y quizás al extranjero, sino que, en sentido más práctico, signifique ello un recuerdo eterno y personal (cinturones, diplomas, medallas, etc.). Una vez logradas estas competencias anuales, sacar de ellas a los campeones y que éstos compitan en Santiago con los seleccionados de otras provincias hasta obtenerse el equipo que genuinamente deba representar a Chile.

La acción de las provincias en este sentido dará hermosos frutos, pues nunca Chile ha podido presentar a concursos continentales un equipo surgido así de todo su largo territorio. ¿Sería derrotado este elenco? Francamente, lo creemos difícil, pues habría para sus componentes las enseñanzas del caso, una concentración racional y si al extranjero fueran, seguramente que obedecerían a dirigentes plenos de comprensión deportiva y al lado de ellos figurarían managers inteligentes.

Esto no es una fantasía. Puede muy bien llevarse a la práctica, siempre que los futuros actos de los unificados sean inspirados por el amor al deporte, que tanto pregonan. En las filas del boxeo hay personas preparadas y patriotas. El sacrificio para ellas no es nada. Podríamos citar a muchas, pero no queremos herir a los demás, quienes de seguro, ante el ejemplo de acción, procurarán enmendar sus rumbos o, sencillamente, dejar el puesto para los que no van en busca de situación personal sino que tras el mejor desarrollo del deporte.

Nótese que en este párrafo no hemos querido nombrar a institución alguna. Para nosotros sólo existe la labor por desarrollar y que ella fructifique cuanto antes. No es cuestión de nombres ni de personas. Es obtener la inteligencia de todos para todos, que será el primer triunfo.

Es una especie de reconstrucción la que se va a hacer, pero una reconstrucción sobre bases muy sólidas, que esperan la acción conjunta desde mucho tiempo atrás. Las provincias contribuirán al éxito de la jornada presentando a competidores de primer orden y bien entrenados. Para ello es necesario que los dirigentes comprendan bien su misión y conduzcan a la muchachada por el sendero del éxito, la enseñanza y mantengan en todo momento su moral deportiva.

A fines de este año debe efectuarse en Montevideo el campeonato sudamericano de amateurs. Faltan varios meses para esta competencia. Pero ello en ningún momento debe significar tregua. Desde ya deben iniciarse los trabajos de selección provincial a fin de que con la debida anticipación se sepa el equipo genuino que irá al Uruguay.

Este equipo no va a ir de cualquier manera como fué el último a Buenos Aires. Para eso, mejor quedarse en casa. Tendrá que ir bien entrenado, con enseñanzas del boxeo que se practica allá y, si es posible, con una larga estada en Montevideo, donde los muchachos puedan aclimatarse y entrar al ring en condiciones apropiadas y desempeñar el papel que les corresponde como defensores de un boxeo que fué grande en Sud América y que necesita volver por sus fueros, si la justicia preside los actos de los futuros jurados internacionales, cosa que ojalá no tengamos ni que poner en duda otra vez.

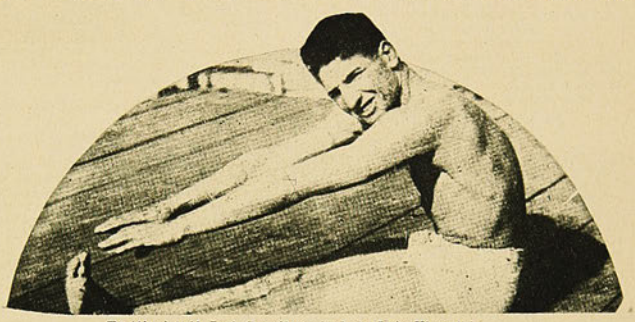

El "invicto" José González, rival de Luis Vicentini.

Y ahora, hecha ya la unificación de Santiago, que era la más difícil, cada deportista a su puesto y a desarrollar la labor que les incumba, si no quieren que pronto se les pida rendimiento de cuentas y estén en situación de declararse en falencia por cuestiones de predominio personal o de institución, que ha sido en tiempos afortunadamente pasados, lo que dividía a nuestra gente de box.

V. DEBEZZI C.

### UNA SEMANA HISTORICA EN EL RING.

**MARZO 15|1917.** — Jim Coffey puso K. O. a Joebox en tres rounds en un ring de Nueva York.

**MARZO 15|1922.** — Carl Tremaine venció a Jabez White en diez rounds en St. Luis.

**MARZO 16|1922.** — San Mac Vea venció a Jim Barry en un match a 20 rounds efectuado en Sidney.

**MARZO 17|1897.** — Young Corbett puso K. O. a W. Billy Smith en 12 rounds de un combate efectuado en Carson, Nevada.

**MARZO 17|1913.** — Georges Carpentier puso K. O. a George Gunther en 14 rounds El match se efectuó en Niza.

**MARZO 18|1895.** — Jake Kilvaine empató con Steve O'Donell en 8 rounds. Match efectuado en Boston.

**MARZO 19|1904.** — George Dixon venció a "Spike" Robinson en el 11.o round de un match efectuado en Londres.

**MARZO 20|1900.** — Jim Corbett y Mike Donovan hicieron una exhibición a tres rounds en Nueva York.

**MARZO 20|1902.** — Gus Ruhlin puso K. O. a Peter Maher en el 2.o round de un match efectuado en Filadelfia.

### Caracteres

La Bruyére escribió un libro para estudiar los distintos caracteres del hombre. Seguramente que no se inspiró entre los que pretenden ser dirigentes del deporte popular y que a su fatuidad agregan una informalidad increíble.

Los que conversamos a diario con éstos podemos hacer ensayos como el escritor nombrado. Pero no en forma psicológica, pues carecemos de aquellos conocimientos, sino que en forma práctica.

Son especies de reyes en sus dominios. Reyes de imaginación con dominios imaginativos. Hablan con Ud. como si fueran tales y lo hacen a nombre de los cientos de miles de deportistas que dirigen.

Parodian con frecuencia las frases de un mandatario y dicen: "Soy quien dirige a todo el conjunto de esta rama en Chile". Y mientras el interlocutor se llena la boca con el humo de su cigarro, él se llena la boca con la frasesita, que a la postre no resulta otra cosa que humo y más humo.

Pero esto no es todo. La Bruyére tiene una clasificación especial en la cual estos caballeros caen a las mil maravillas. Son los que olvidan promesas, compromisos, olvidan agravios por ellos inferidos, olvidan la acción de los demás y por olvidar todo, se olvidan de la situación que ellos mismos ocupan. Y éste es lo peor, porque suele traer sus consecuencias desagradables, máxime si pregonan a los cuatro vientos una situación falsa, firman documentos que luego adulteran justificándolo como olvido o si hablan mal de alguien por envidia o por despecho.

Entre los que queremos catalogar, existen algunos que son unas joyas. No los nombramos porque no viene al caso y tampoco queremos hacerles réclame. Pero son elementos que entorpecen la buena marcha de los deportes. Inconscientemente, no reparan en el mal que hacen. Pero continúan prestándose a las más curiosas combinaciones, porque son de caracteres imprecisos, que olvidan los compromisos contraídos, agravios que ellos mismos lanzan y por olvidar todo, como decíamos, olvidan hasta la propia situación.

Señalamos casos así para que nuestros aficionados estudien bien a sus dirigentes y procuren colocar en los puestos de trabajo a quienes en verdad lo merecen. El deporte en general y especialmente el boxeo necesita de personas que no hayan sido catalogadas por este parodista del célebre escritor entre los de carácter impreciso, que no hacen otra labor qce echar piedras en la senda de los deportes.

JOHN BOY.

## EL BOX EN EL EXTRANJERO

### Sailor Friedman

De Chicago, puso K. O. a Johnny Darey de Nueva York en el tercer round del encuentro que hicieron en Pottsville. Un izquierdo al cuerpo y un derecho a la mandíbula terminaron el combate a favor de Friedman.

### Sid Terris

Peso liviano de Nueva York, venció por decisión de los periodsitas en 12 rounds a Pal Moran, de Nueva Orleans. El combate se efectuó en Newark el 2 de marzo.

El match tuvo su momento de excitación en el quinto round, en el cual el anunciador tuvo que reconvenir al público por sus manifestaciones desordenadas.

Terris venció por un buen margen de puntos a su tenaz contendor.

### Bud Gorman

De Chicago, venció por puntos a Jack De Marco en 10 rounds de un combate rudo que se efectuó en Stamford. (Coun.)

### Charley Rosen

Un joven peso liviano de Nueva York, empató con Mickey Taylor de New Jersey en 10 rounds de un match efectuado en el Casino Bayonne de New Jersey.

### Frankie Genaro

Campeón peso mosca de América, obtuvo una



Benito Miranda, rival de Manuel Contreras.

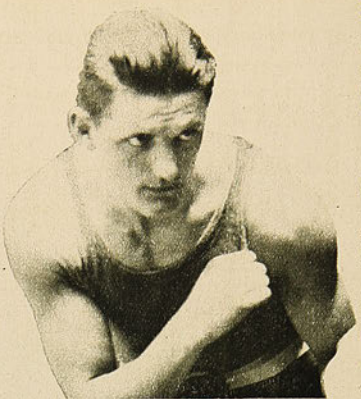

El campeón sudamericano Luis Vicentini, que ha firmado contrato con José González, argentino.

victoria a puntos sobre Eddie O'Dowd, de Columbos.

### Police Gazette

Expresa en su edición del 21 de marzo último, que la **resistencia** y **habilidad** de Quintín Romero Rojas iesconcertó a Maloney, al extremo de evitar un ataque contundente por parte del yankee, que se presentó mejor entrenado y más dueño del ring que el chileno.

### Berlenbach disputará a Mac Tigue el campeonato medio pesado

El campeón mundial de peso medio pesado Mike Mac Tigue, parece que por fin se ha decidido a poner en juego su título ante un adadversario de prestigio.

Desde que conquistó el campeonato el irlandés, que hasta ese entonces nunca había rehuído un encuentro, se volvió muy cauteloso, no midiéndose sino con hombres de escasos méritos, a quienes vencía fácilmeate. Peleaba solamente en los estados donde no se permite la decisión, siendo de esta forma casi imposible que se le pudiera arrebatar el campeonato.

La prensa deportiva atacaba continuamente a Mac Tigue, el que no se decidía a aceptar los reiterados desafíos de Young Stribling, Paul Berlenbach y otros destacados pugilistas, pero al fin parece que el hombre ha hecho una corazonada y firmó contrato para medirse con Paul Berlenbach en el festival a beneficio de Mike Fund, que se realiza anualmente y se efectuará el 29 del próximo mes en Nueva York.

Creemos que desde esa fecha habrá un nuevo campeón mundial medio pesado.

### Un ex-pugilista fué internado en la cárcel

Kid Mac Coy, que fuera en otro tiempo una estrella pugilística, ha sido internado en la cárcel de San Quintín donde deberá sufrir una larga condena por asesinato. Mac Coy fué considerado uno de los mejores púgiles de su época, conociéndosele con el sobrenombre de "El terrible" por su espíritu combativo. Pertenecía a la categoría de los pesos livianos, pero indistintamente alternaba con los medios medianos y hasta con los medianos, a quienes en la mayoría de las ocasiones vencía.

La vida alegre que llevaba fué causa para que Mac Coy se retirara del ring relativamente joven, perdiéndose de esta forma una gran figura pugilística.

Hace unos meses el ex-pugilista fué acusado de asesinato de Mrs. Teresa Mors, siendo sentenciado a cumplir una larga condena en el mencionado presidio.

### Vicentini firmó contrato con un argentino

Nuestro campeón Luis Vicentini ha firmado contrato de pelea con el Welter argentino José González.

El premio para el chileno es de alguna consideración. Concede él una buena cantidad de kilos a su contendor por lo cual el match no se hará por campeonato alguno.

José González es un boxeador de primer orden, que ha logrado muy buenas victorias en Buenos Aires y no ha sido nunca vencido. Se le llama el "Invicto" y en verdad su actuación de invencible corresponde al título.

Frente a Vicentini tendrá mucho que hacer, a pesar de la diferencia de kilos a su favor.

Manager de Vicentini será el doctor Morales Villablanca, deportista muy conocedor del boxeo, por ser el ejercicio que más le ha agradado siempre.

### John Bull venció a Sánchez

El sábado, John Bull, boxeador porteño, venció en muy buen estilo a Domingo Sánchez en el ring de la Federación de Box.

Los cuatro primeros rounds fueron de alguna ventaja para Sánchez, pero a partir de este momento, John Bull se hizo presente con más acometividad y puso en serios peligros a su rival.

Sánchez hizo una pelea buena y limpia, pero demostró menor resistencia y cedió ante el empuje del porteño.

Su actuación, sin embargo, fué la de un valiente.

### Gustavo Cano hace retirarse a Jorge Navarro

Gustavo Cano, un muchacho que se abre paso entre los de su categoría, venció el sábado último sobre el ring de la Federación de Box, a Jorge Navarro, que fuera en otro tiempo una esperanza por su punch y resistencia.

El encuentro tenía que haberse desarrollado a 10 rounds, pero la constante acometividad de Cano hizo que su contendor se replegara y al cubrirse usara de sus brazos como escudo.

Resultado de ello fué la lesión sufrida por Navarro en el antebrazo izquierdo, lesión que sirvió de causal para su retiro en el octavo round.

La pelea iba favorable a Cano.

### Mañana, en el Hippodrome

Manuel Contreras y Benito Miranda harán mañana un encuentro a 10 rounds en el Hippodrome.

Este match despertará interés entre los partidarios de ambos contendores, pues en sus actuaciones separadas han demostrado que un encuentro entre ellos puede entusiasmar.

Entre los actuantes en los preliminares figura Kid Langford, que últimamente se lució venciendo a un rival de su peso al gran estilo.

## ECOS DEL SELECTIVO DE BUENOS AIRES

### Una opinión autorizada sobre los equipos actuantes

El manager del equipo chileno que fué a Buenos Aires, señor T. Sáenz Soro, nos ha firmado la siguiente declaración sobre la actua-



Manuel Contreras, que cruzará guantes con Miranda.

ción técnica de los equipos: chileno, argentino y uruguayo:

"Considero que en la selección sudamericana, verificada últimamente en Buenos Aires, Chile debió sacar legítimamente, por lo menos, 4 representantes.

Con innumerables personas vimos al terminar el último round, en ciertos matchs, el triunfo claro y legítimo de los representantes chilenos; pero, los señores jurados opinaron de distinta manera que nosotros.

¿Diversidad de apreciación? Tal vez. Cada uno es dueño de fallar y decir lo que en verdad le parece y yo creo estar en la verdad al afirmar que en el equipo sudamericano debieron figurar 4 chilenos en vez de 2.

¿Una opinión técnica sobre cada uno de los equipos que intervinieron en la selección?

—El conjunto argentino fué, en general, muy superior al que nos visitó en el último torneo celebrado en Santiago. Se presentó muy bien entrenado y gozando de su clima. Su característica principal fué el dominio casi absoluto de la técnica boxeril. Hubo muchachos que se demostraron como verdaderos maestros en el arte de la "self-defence"; pero todos carecen, a excepción de Encinas, de esa vitalidad, empuje, dureza y pegada que tanto caracteriza a los nuestros. De entre ellos el mejor boxeador fué Purcaro, y como peleador, Lencinas.



Gustavo Cano, vencedor por retiro de Jorge Navarro, acompañado de sus seconds.

El equipo chileno compuesto por excelentes elementos, sufrió enormemente con un clima a que no estaba acostumbrado.

Las características principales de nuestro team fueron: la valentía, dureza y pegada; flaqueó en gran parte su acostumbrada acometividad a causa del clima; pero a pesar de todo supo comportarse a gran altura.

A lo que los argentinos les sobra a nosotros nos falta: la técnica. El día en que logremos dominar la "ciencia boxeril", seremos poco menos que imbatibles no sólo en la América Latina sino que en toda la América.

La muchachada uruguaya tuvo una lucida actuación. Su escuela es un término medio entre la argentina y la chilena; boxean menos que los argentinos y pelean menos que los nuestros. Se puede decir que reúnen ambas cualidades, pero en grado medio. Su mejor hombre fué, sin lugar a dudas, el welter Luis Gómez, un simpático negro del Púgil Club de Montevideo.—**T. Sáenz Soro".**



Julio Carey, que desafía a los aficionados de Puente Alto.

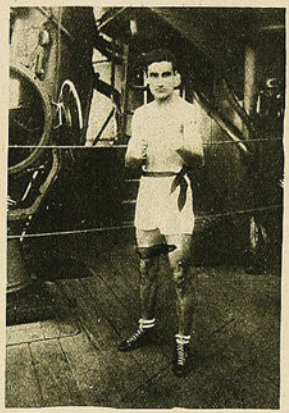

Pedro Ahumada, campeón de la dotación del "Latorre".



Grupo de algunos boxeadores de Copiapó. Entre ellos el campeón local, Teófilo Morales.

## EN LA FÁBRICA DELL'ORTO



Directorio del Club formado por los empleados y operarios de la Fábrica Dell'Orto.



El equipo de los jugadores de football y atletas.

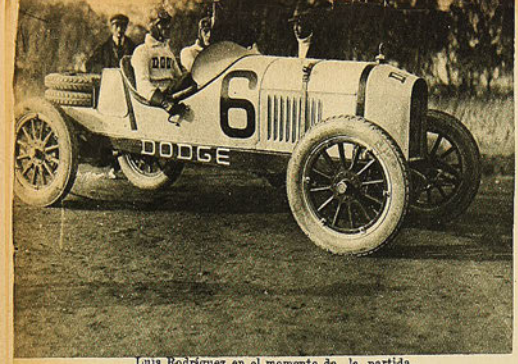


Luis Rodríguez en el momento de la partida.

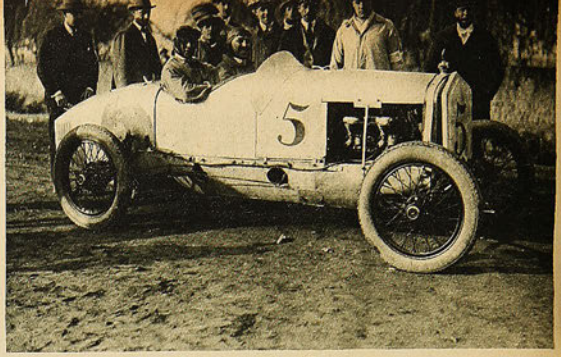


Carlos Orrego R.



Carlos Orrego en plena carrera.



El aeroplano militar que v
rante la carr



El circuito autom
lístico La Legua-
ta Rosa-Bajos de
na-Pirque-La Le
Brillante triunfo
-: -: Azzari. :



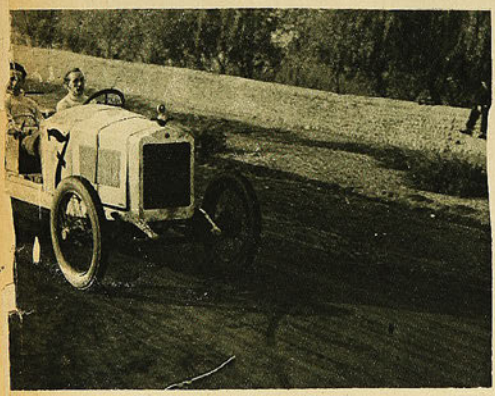

Rodolfo Gallo en la segunda vuelta.



Aladino Azzari es llevado en hombros por sus admiradores, después de ganar el circuito de Santiago.

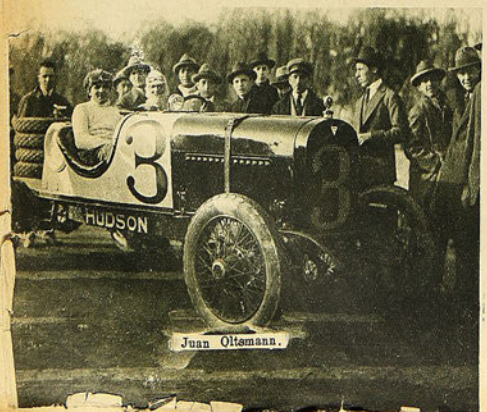


Juan Oltsmann.




En el viraje de Santa Rosa, Bondi pasa a gran velocidad.

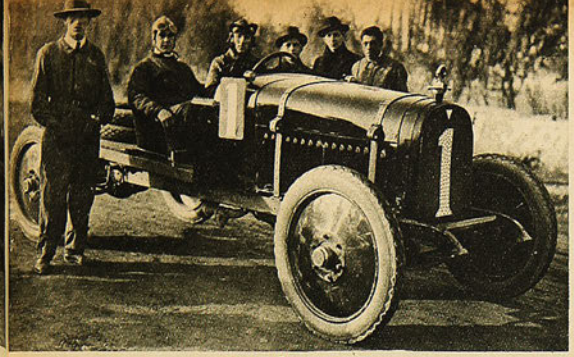

Liland James.

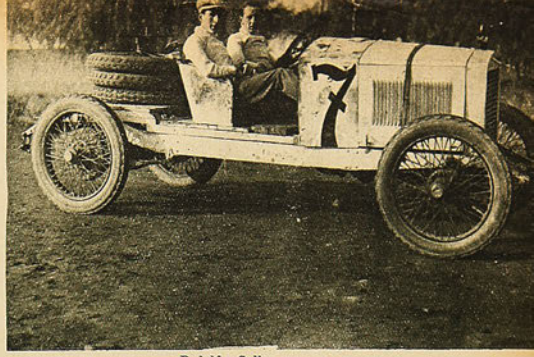

Rodolfo Gallo.



...plano ...ir que voló durante la carrera.



...rcuito automovi-

La Legua-San-

...a-Bajos de Me-

...rque-La Legua.

...te triunfo de

Azzari. :- :-





Juan Oltsmann y su mecánico que sufrieron un grave accidente durante el desarrollo de la carrera.

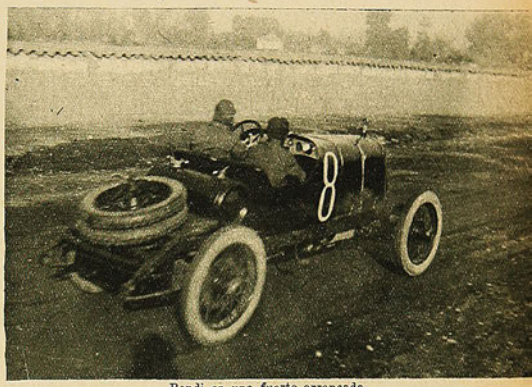

Bondi en una fuerte arrancada.



Estado en que quedó el carro que piloteaba Oltsmann, después del accidente.



Azzari al llegar a la meta es aclamado por el público.

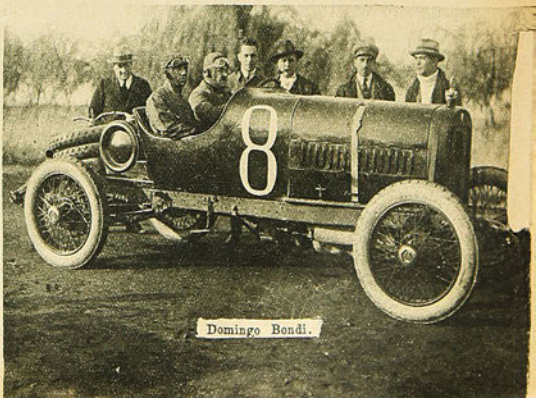

Domingo Bondi.

# EN EL VELODROMO DE LOS PLACERES, DE VALPARAISO



Angulo y Abeleida, del "Deportivo Español", de Santiago, que ocuparon el 4.o lugar en los 50 kilómetros.



Pérez y Sáenz del Ibérico, ganadores de la Milanesa.



Gutiérrez y González, 2.o en los 50 kilómetros.



Valentini y Finantelli, del Italiano, que ocuparon el 3.er puesto.

Fuimos al pintoresco y saludable Velódromo de Los Placeres, de Valparaíso, con el fin de gozar de las innumerables incidencias que ofrece un torneo ciclístico, especialmente cuando en el programa elaborado por la directriz figuraba una prueba colosal, como los 100 kilómetros por equipos.

A la hora en que casi medio mundo se encuentra entregado al hermoso y simpático deporte de la cuchara, el Velódromo se veía invadido por corredores que ensayaban la potencia de sus músculos y la resistencia de sus máquinas, y un buen número de aficionados empezaba a rodear la pista para no perder un solo detalle del torneo.

Todos los elementos se habían unido para el mayor éxito de la jornada: una tarde que invitaba al paseo, es decir, ni frío ni calor, un vientecito agradable; numerosos pedaleros de Valparaíso y otros puntos, dirigentes y jueces llenos de actividad; y para coronamiento, apetitosas chiquillas que se aprontaban para aplaudir a los campeones.

¿Qué más podía pedir el señor Rincón, el presidente de la Unión Ciclista?

**La primera carrera**

Reservada para novicios y ganadores, a la milanesa, con el siguiente resultado:

1.o Emilio Pérez, del Ibérico.
2.o Saúl Sáez, del Ibérico.
3.o José García, Español.
Tiempo: 2.10.

**Segunda carrera**

Reservada a los perdedores por equipos, sobre 10.000 metros. Se presentaron varios. Se inició con sumo interés, pero debido a algunas medidas tomadas por los jueces, en vista de algunas incorrecciones de ciertos corredores, se armó un número fuera de programa, en el que se hizo caso omiso de los jueces, se lanzaron injurias de todas clases, es decir, desde la serie 1, hasta la 102; se invadió la pista, se gritó, pifió, y se dió el más alto ejemplo de incultura, por un grupo de bárbaros. Total: un escándalo digno de un enérgico castigo para que no se vuelva a repetir.

Después de grandes esfuerzos, se logró alejar de la pista a los revoltosos, pero no del todo, porque hicieron lo posible para estorbar el desarrollo de los cien kilómetros, los que hubo necesidad de reducir a cincuenta, los que fueron ganados por los siguientes corredores:

1.o Benítez-Pérez, del Español, 92 puntos.
2.o Gutiérrez-González, del Ibérico, 56 puntos.
3.o Valentini-Finantelli, de la S. Sportiva, 46 puntos.
4.o Angulo-Abeleida, del Español de Santiago, 28 puntos.
5.o Navarro-García, del Español, 26 puntos.
5.o Pardo-Echeverría, del Chile, 26 puntos.
6.o Fontecha-Evaristi, del Español, 18 puntos.
Tiempo: 1.32.15.

Los dirigentes tienen la obligación de levantar amplia investigación, a fin de que los culpables de los vergonzosos desórdenes del domingo, sufran el castigo a que se han hecho acreedores por su incultura y por el triste ejemplo que han dado. Somos de opinión que se debe proceder con mano de fierro, para así impedir que estos actos se repitan, y para alejar de los centros sportivos a los que no saben conducirse como personas educadas.

L. PIN.



Partida de los 10.000 metros.



Los equipos del Español, que llegaron 2.o y 4.o en los 10.000 metros.

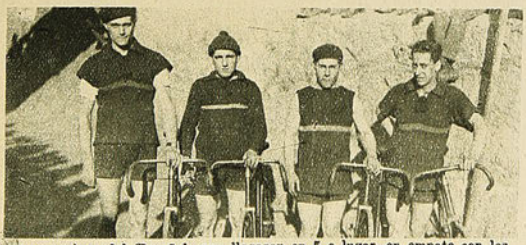

Los equipos del Español, que llegaron en 5.o lugar, en empate con los del Chile.



Los entusiastas corredores del Chile.



La partida de los 50 kilómetros.



A las órdenes del juez de partida.

# UN LUCHADOR PORTEÑO CONVERSA CON EL CORRESPONSAL

Don Leolpodo Ibáñez es uno de los luchadores deportivos más conocidos de Valparaíso, pues se le encuentra en todas las canchas y reuniones, y en todas aquellas partes en que pueda ofrecer sus servicios, lo que hace con verdadero entusiasmo y sin omitir molestias. Es un luchador de corazón, que dedica sus horas de descanso a batallar en favor de las instituciones que, conociendo sus valiosas cualidades, le han ungido dirigente. El football, box, pedestrismo, etc., tienen en él, un sincero propagandista. Este año tratará de formar un equipo de natación y water-polo para participar en las competencias oficiales. "Cada deporte a su tiempo—ha dicho el señor Ibáñez—porque hay necesidad de prestar atención a la educación física, no solamente en la tierra, sino también en el agua, ya que este es un elemento preciosísimo para mantener en espléndidas condiciones nuestro organismo".



Don Leopoldo Ibáñez, rodeado de un grupo de deportistas.

La última vez que vimos a don Leopoldo Ibáñez, al "papá" de los infantiles, se encontraba preocupado de la formación del "Centro Boxeril **"Los Sports"**.

Le ofrecimos un cigarrillo que nos había dado Carlos Santiago, un "fullingue", para poder obtener un poco de conversación.

—No fumo—nos dijo.

—Pero, chupa.

—No chupo, ni pito.

—¿Qué pito chupa entonces?

—Ninguno, como buen deportista.

—¿Usted cree, señor Ibáñez, que los s. men no deben tener relaciones con una pfl. ner, con un trago de wisky, o con un cigarro para olvidar las penas, los ratos amargos, etc.?

—Es mejor que los aficionados a las prácticas deportivas se abstengan del alcohol y del tabaco, porque ambos son elementos perjudiciales para el buen estado en que siempre se deben mantener.

—Pero, el agua de Peñuelas está muy "remala"; no se puede tomar sin anidarse en el estómago una docena de pirigüines, cuncunas, guarisapos, etc.

—Que tomen culén, panimávida, etc., para que no se enfermen.

—Sería un acto de "arrojo" para muchos.

—Todo está en acostumbrarse.

—¿A arrojar?...

—No, señor; a no tomar...

—No hemos venido de visita, señor Ibáñez, sino a conversar con usted sobre algunos asuntos deportivos. Dejaremos "outside" las bromas.

—Veamos.

—¿Qué le parece la plaza de deportes establecida en la Avenida Argentina?

—Magnífica; está prestando importantes servicios a nuestros niños. Una obligación impon- a los asistentes a ella. No permitiría la da a ningún niño que no se presentara .do. Agua y jabón hay en la casa del más .ore.

—Pobre, pero limpio, debe ser la tarjeta de entrada.

—Exacto.

Si por el momento no se ha conseguido iniciar la construcción de un Estadio, como existen en todas las ciudades, por lo menos se ha conseguido interesarse en ella hasta las personas que miraban los deportes como algo innecesario y apropiados sólo para personas desocupadas... Felizmente, la civilización ha avanzado rápida y con ella, a la vanguardia, la educación física. Es necesario hacer una propaganda activa, para que nuestros gobernantes, las personas pudientes, los padres de familia, se convenzan de que es inútil hacer buenos ciudadanos, si no se toma en cuenta la educación física.

En el momento actual, todos los países civilizados dan el lugar que corresponde a la educación de las fuerzas físicas, y en algunos de ellos ha llegado a ser febril el entusiasmo que cunde entre las muchedumbres apiñadas en el campo de los sports, que dicho sea de paso, están distribuídos en diferentes puntos de las ciudades.

La educación física está íntimamente ligada al proceso educacional; por lo tanto, hay que darle verdadero mérito.

Hemos andado una pequeña parte del camino, pero es más, mucho más, lo que tenemos que andar; pues no sólo necesitamos un Estadio en Valparaíso, sino también muchas canchas de juego; si es posible, algunas en la misma ciudad, igual a las que existen en Montevideo, para que así el empleado y el obrero, al salir de su trabajo, tenga a dónde ir a distender el organismo y a descansar.

—¿Y el box?

—No progresa en este puerto. Hemos echado las bases del Centro Boxeril "LOS SPORTS", para emprender una campaña tenaz, llena de entusiasmo, a fin de levantar el gusto por este hermoso deporte. Creo que nuestros deseos serán coronados por el mayor de los éxitos.

—¿Iniciaron la temporada de football?

—La Liga Infantil se está preparando para entrar en funciones durante el presente mes. Los componentes de los equipos de los clubes afiliados, practican con perseverancia para encontrarse en espléndidas condiciones para cuando llegue el deseado momento de luchar en la noble arena del deporte.

Don Leopoldo se queda un momento meditabundo, como si estuviera recordando su tierra.

—¿En qué piensa, señor Ibáñez? ¿En España? ¿En su novia? ¿En su marcita? ¿En el boxeador Espinoza? ¿En sus niños? ¿En don Julio C. Montaner? ¿En el señor Borghetti? ¿Lo ha convidado a andar en auto? ¿En la fragilidad de mi amigo, Guillermo Palacios?—preguntamos rápidamente.

—Pienso, señores, en la poca ayuda que reciben las instituciones deportivas de las autoridades, viéndose obligadas a llevar una existencia raquítica, sin poder dar desarrollo a su hermoso programa por falta de medios. Sin ir más lejos, la Liga Magallanes tenía un cuartito en Playa Ancha para guardar sus útiles y que servía también para que se desnudaran los jugadores, pero todo ha desaparecido bajo la barreta, porque se necesitan los terrenos para las



El cuadro del Diamante, que venció al ganador de la Competencia Sporting, del año pasado, por 3x2.



Los once del Wanderers, que derrotaron al Sportiva Italiana, por 2 a 0.



Lo diez hombres del Jorge V., que liquidaron a los del La Cruz.



Los once del La Cruz.



El Deportivo Español, que cayó derrotado por el Everton.



El equipo del Everton I.

obras del puerto. Pueden escribir un artículo titulado "La prolongación del Molo y la Liga Magallanes"..

—Será en otro reportaje, don Leopoldo.

—No me agrada que me reporteen, porque a todos no les caen bien las declaraciones.

—No haga caso de las protestas, pues no se pueden aplicar cataplasmas sino están bien calientitas...

La llegada del conocido y activo capitán don Carlos Serrano, puso término a nuestra conversación. Pasado el ruido producido por la aparición del simpático militar, aprovechamos para reportearlo acerca de asuntos de mucho interés, los que daremos a conocer en uno de nuestros próximos números.

LITTLE PIN.

# LOS DEPORTES EN BOLIVIA

**Continuó disputándose el campeonato de universitarios de football.—Roque Landívar peleará con el argentino Filtrín.—(De nuestro corresponsal en La Paz, Hoock).**

De acuerdo con el "fixture" preparado, ha continuado realizándose el importante certamen de balompié convocado por el Club Universitario, y en el que intervienen los más calificados equipos de los colegios de la localidad. Ya dimos cuenta, en anterior crónica, de los resultados de las primeras reuniones. Ahora, informemos también acerca de las ruedas tercera y cuarta, que acaban de efectuarse, y que han contribuído a acrecentar el interés despertado por el torneo, mucho más ahora que les toca dirimir supremacías a los cuadros más fuertes, que han logrado imponerse en los primeros encuentros. El sábado pasado, en el amplio estadio de Miraflores, disputaron el primer encuentro de la 3.a reunión, los "teams" representativos de "Liceo de Aplicación" y "Americano". Era ésta una de las luchas que con mayor interés se esperaba, y dados el prestigio y la calidad que adornan al último de los nombrados, se esperaba un triunfo neto, si no aplastante, del "Americano", sobre un rival, si bien decidido, que entraba ya desmoralizado, por su anterior derrota frente al "Ayacucho". Sin embargo, después de un combate lucido, en el que pudo apreciarse alguna desorganización y desaliño de parte del "Americano", el conjunto del "Liceo de Aplicación", desenvolviendo un juego inteligente y eficaz, y demostrando la intensidad de su preparación, se acreditó un bonito éxito, batiendo a su temible adversario, por el score de tres a uno. La inesperada victoria del "Liceo de Aplicación", causó enorme entusiasmo, a la par que colocaba a este cuadro en una situación distinguida en la clasificación del certamen; en cambio, la defección rara del "Americano", ha venido a comprobar, una vez más, que la excesiva confianza es el peor enemigo de los fuertes, y que nunca debe dormirse sobre los laureles conquistados con el esfuerzo y la superioridad.

A continuación, "Facultad de Medicina" en la categoría "B", se anotó un nuevo triunfo, al imponerse sobre "Escuela de Comercio", por el mínimo "score", después de un encuentro sumamente reñido, y que presentó alternativas de mucho interés. El caracterizado conjunto vencedor, mantiene así su calidad de invicto, hasta ahora, en el campeonato, esperándose que llegará a clasificarse entre los primeros aspirantes a la Copa de la victoria. Ayer tuvo lugar la cuarta reunión del torneo, siendo los primeros en entrar al field, "Nacional Ayacucho" y "San Calixto", dos de los más populares y bucnos cuadros que intervienen en el presente certamen; una nueva sorpresa se produjo en el desarrollo de este encuentro, pues el "Ayacucho", a pesar de su nombradía, no logró inclinar el triunfo a su favor, ante la seria resistencia y la decisión de su contrario, que consiguió mantener el empate, hasta finalizar el partido. Después de un juego poco brillante, en el que se apreció el mal estado de entrenamiento del "Ayacucho" — otro "dormido en los laureles"—y por el contrario, la vasta preparación y ejercicio del



Roque Landívar, con su profesor, el chileno Manuel Bastías.

"San Calixto", terminó el match con un goal por cada bando, reivindicándose un tanto así el "San Calixto", y sufriendo una lamentable lección el "Ayacucho", aunque sin perder, por ello, el excelente sitial que ocupa en el torneo. A segunda hora, "Escuela de Comercio", sorprendió a los aficionados, alcanzando un bello éxito frente a "Normal Superior", a quien batió por cuatro puntos a dos, habiendo desarrollado un juego lucido y muy superior al que se le conocía hasta hoy. Bien reforzado y entrenado, el "once" de "Comercio" se impuso con relativa facilidad, adquiriendo su primer triunfo en el campeonato, aunque por lo avanzado de su realización, es ya difícil mejore su situación final. El estado actual del torneo es, pues, el siguiente "Nacional Ayacucho", 3 puntos; "Americano": dos puntos; "Liceo de Aplicación": dos puntos; "San Calixto"; 1 punto; "Facultad de Medicina"; 5 puntos; "Derecho": 1 punto; "Normal Superior": 0 puntos; y "Comercio": dos puntos.

---

Cumpliendo su contrato con la Empresa Palazuelos — del cual dimos cuenta en estas mismas columnas — Roque Landívar, el novicio que con tanto éxito debutara frente a Osorio, debe enfrentar al argentino Víctor Filtrín, el próximo domingo, en un asalto a diez rounds, que se llevará a cabo en el cómodo y espacioso local del «Olimpic Ring», lugar de las más grandes proezas pugilísticas que han tenido por escenario estas tierras.

Ya hemos hecho conocer con amplitud la excelente figura de Landívar, en anteriores correspondencias; ya se sabe, pues, que el novel profesional, dotado de singulares características físicas, y que va rodeándose de cualidades muy esenciales y prácticas para las actividades del cuadrángulo, se presenta como un muchacho realmente prometedor, que bien dirigido y enseñado es capaz de levantar muy en alto el nombre del boxeo nacional, desconocido hasta hoy en el exterior. También se conocen los magníficos adelantos que Landívar ha adquirido y continúa adquiriendo bajo la acertada dirección técnica del científico profesional chileno Manuel Bastías, tan popular en nuestro ambiente. Así, pues, el sólo anuncio de su próxima pelea con Filtrín, discreto peso medio pesado de Tucumán, ha despertado inusitado interés en los centros deportivos de la ciudad. Filtrín es un hombre de recia contextura física, aunque no ha llegado precedido de grandes antecedentes ni "bombos". En una exhibición que realizó la vez pasada en el "Ring Palermo", aunque no pudo desenvolver toda la capacidad boxeril que pudiera poseer, se mostró bastante agresivo y ágil para su peso; por otra parte, viene preparándose con toda dedicación, a fin de presentarse en su mejor forma posible ante un rival de la talla de Landívar. Si éste no ha interrumpido su elocuente serie de adelantos, y entra al ring el domingo próximo, en la plenitud de sus condiciones boxeriles, y siempre que su buena estrella no lo abandone (nunca debemos descuidar el factor suerte, tan importante en las cuestiones del puño), Roque Landívar debe anotarse un nuevo laurel, que vendrá a prestigiarlo singularmente, y le hará avanzar un paso más en su hasta hoy brillante campaña en los rings nacionales. Ya lo hemos repetido más de una vez: "Landívar puede ser una gran cosa... si él se lo propone".

HOOK.

La Paz, abril de 1925.


# UNA OFERTA EXCEPCIONAL A LAS SOCIEDADES DEPORTIVAS

La dirección de LOS SPORTS en el deseo de ofrecer un mayor aliciente a las instituciones deportivas, procurándoles medios para su vida misma, ha resuelto hacer, por el término de dos meses, una oferta excepcional.

Por cada veinte suscripciones anuales que obtengan de sus asociados, podrán elegir un obsequio entre los siguientes artículos:

1.o.—Once camisetas para equipos de football o ciclistas. (Las camisetas llevarán los colores del club).

2.o—Un juego de cuatro guantes para box.

3.o—Una pelota para football con su bladder o inflador.

4.o—Once medallas de plata con figuras de football, atletismo u otro deporte, para premios.

5.o—Una docena de pelotas para tennis.

Las instituciones que no alcancen a reunir los veintes suscriptores tendrán en todo caso opción a un obsequio que será fijado por la dirección.

Suscribiéndose a la revista es la manera más efectiva de ayudarla y de no interrumpir la lectura de las interesantes crónicas y lecciones objetivas que se ofrecen semanalmente a los lectores.

Solicitenos mayores antecedentes si desea. Tendremos el mayor placer en contestar cualquier consulta. Empresa "Zig-Zag". Casilla 84 D. — Santiago.

# EL DESFILE DE RODADOS




La procesión de carretas. autos, camiones, victorias, ambulancias, etc.. verificada con motivo de la celebración en esta ciudad del Congreso de la Vialidad, desfila por la Alameda de las Delicias.

Los buenos caminos benefician a todo el mundo.

Los buenos caminos traen mejores vehículos y más comodidades para el público.






El coche más viejo que tomó parte en el desfile: es un victoria del año 1860.

Contribuír a la conservación de los caminos es hacer obra útil y patriótica.

Un buen camino facilita rápidamente la comunicación entre una ciudad y otra.






Otro de los vehículos que tomó parte en el desfile del sábado último.




Una de las ambulancias que desfiló.

# Actividades deportivas ferroviarias de Semana Santa

**Cómo aprovechan el feriado de Semana Santa los deportistas del Control de Entradas.—El gran match de football en los Andes.—Balompié Control de Entradas versus Victoria F. C. de los Andes.—Campeonato de Tennis de la Dirección General.—Flores, música y ghimmies.—El Benjamín Vicuña Mackenna realiza un hermoso paseo a Concepción y después a Lota.—Comentarios.**

Como el peneca colegial o el adolescente estudiante esperan anhelosos el dichoso descanso que proporciona el feriado de Semana Santa que les permitirá olvidar por algunos días las ingratas y áridas tareas estudiantiles, así también, los jóvenes empleados de la Sección Control de Entradas de los Ferrocarriles, pertenecientes a las diversas instituciones deportivas que hay organizadas en esta sección, esperaban la llegada de esta semana de cristiana recordación.

Movilizados gracias a las múltiples facilidades otorgadas por el jefe de la sección, señor José Antonio Carvajal, y don Arturo Lorca Pellross, distinguido jefe de la Contabilidad Ferroviaria y que es a la vez un gran admirador y decidido impulsador de los deportes dentro de la importante repartición que dirige, los deportistas del Control de Entradas llevaron a efecto las actividades que paso a mencionar.

### El gran match de football en Los Andes

Consecuentes con un desafío y una atenta nota-invitación del señor presidente del "Victoria F. C." de Los Andes, don Anatolio Farías, que es el primer alcalde de ese hermoso pueblo cordillerano, partió por el expreso de la mañana del viernes 10 una delegación footballística del Balompié Deportivo "Control de Entradas".

A cargo de este bizarro conjunto iban los señores: Nicolás Lanfranco, presidente; Carlos González Cortés, vice, y el señor Agustín Gallo Infante, secretario del Balompié y árbitro de la partida a realizarse. Después de un viaje alegre y animado, los deportistas ferroviarios arribaron a Los Andes, donde fueron cariñosa y entusiastamente recibidos por una comisión de miembros del Victoria, a cargo de su capitán, señor Rebolledo. La banda del Orfeón de Policía de Los Andes, que se hallaba congregada exprofeso para recibir a los deportistas ferroviarios, tocó una hermosa marcha.

Con la banda a la cabeza desfiló hasta la plaza que hay en el centro del pueblo. En el Hotel Plaza se les obsequió con un espléndido almuerzo. En esta manifestación reinó un ambiente de franca cordialidad y compañerismo, pronunciando un hermoso discurso de ofrecimiento el capitán del Victoria, señor Rebolledo. Contestó en términos conceptuosos y oportunos el presidente del balompié ferroviario, señor Lanfranco. El señor Gallo, secretario de los ferroviarios, abundó en elogiosos conceptos para los jugadores del cuadro andino.

A las 3.45 P. M., bajo las órdenes del árbitro señor Gallo, se dió comienzo a la partida, que fué presenciada por una numerosa concurrencia.

La composición de los equipos participantes fué la siguiente:



Don Arturo Lorca Pellross, jefe de la Contabilidad Ferroviaria y entusiasta propulsor de los deportes en la Empresa.

**"Victoria F. C."**

Zelaya
Carvajal, Rebolledo (capitán)
Santander, Calderón, Herrera
Rojas, Godoy, Salas, Fernández, Pintone

**O**

Espinoza, Serey, Céspedes, Campusano, Pérez
Galleguillos, Riquelme, Díaz
Lanfranco, López
Vera

**Ferroviarios "Control de Entradas"**

Después de un reñido juego, en el que ambos equipos dieron pruebas de ciencia y caballerosidad en las diversas faces y alternativas del encuentro, la partida se definió con el siguiente score:

Ferroviarios: 2 goals.
Andinos: 1 goal.

Se distinguieron por su excelente y bien combinado juego los siguientes jugadores: Andinos: Rebolledo (capitán), Calderón, Pintone y el guardavallas Zelaya. Ferroviarios: Galleguillos, Riquelme, Céspedes, Lanfranco y Campusano.

Antes de regresar a la capital, los jugadores ferroviarios fueron obsequiados nuevamente por sus colegas andinos con una bien servida comida en el Plaza Hotel, siendo acompañados hasta la estación del ferrocarril, donde fueron despedidos en medio de grandes aclamaciones.

Tal ha sido la hermosa jornada de los footballistas del Balompié "Control de Entradas" durante el feriado de Semana Santa en el pintoresco pueblo de Los Andes.

### Campeonato interno del "Control de Entradas" Lawn Tennis Club.

Esta activa y entusiasta institución tennista ferroviaria, ha dado una nueva prueba y demostración de la organización y buen pie en que sus directores y el presidente señor Fernández, la mantienen, organizando un interesante campeonato entre sus numerosos asociados en los días de Semana Santa.

En este campeonato, en que se disputaron numerosos premios, tuvieron una sobresaliente actuación los señores Morales, Fernández, Santos Lucero, Mac-Pherson y Zepeda, siendo este último señor muy aplaudido por el estilo clásico y elegante de su juego, que le permitió adjudicarse limpiamente el campeonato de Singles.

A la repartición de premios, que tuvo lugar el domingo 12, asistió una numerosa concurrencia de señoritas, funcionarios ferroviarios y jóvenes pertenecientes a la institución de tennis. Terminadas las partidas, se sirvió un exquisito lunch bajo la glorieta de la cancha que fué arreglada artísticamente con flores. Después, entre el aroma de los crisantemos y margaritas y la risa cristalina de las señoritas asistentes, se bailaron melodiosos y alegres shimmys que hicieron las delicias de los asistentes.

### El "Benjamín Vicuña Mackenna" se dirige al Sur.

Este prestigioso centro excursionista del Control de Entradas, cuya labor deportiva en el excursionismo ferroviario será tal vez una de las más destacadas y efectivas, ha demostrado nuevamente la buena organización que sus dirigentes han sabido imprimirle. En efecto, habiendo excursionado a Valdivia, Corral, El Volcán, Las Cuevas (República Argentina) y otros puntos no menos interesantes, los dirigentes de la institución decidieron y proyectaron un viaje a Concepción, Talcahuano y Lota.

Saliendo por el nocturno del jueves 9, los excursionistas hicieron el viaje por la vía Ruenpequén, Tomé y Penco, pudiendo admirar los hermosos panoramas que se ofrecen a la vista



Señor Teodoro González, de sobresaliente actuación en Dobles Mixtos.

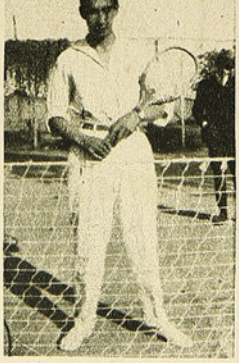

Señor Guillermo Mac-Pherson



Señor Julio Passi



Señor Samuel Salas, amateur fotográfico del Vicuña Mackenna.

del viajero a través de la zona que va cruzando el tren. El mar, tranquilo y glauco, que muere mansamente en las arenas de Tomé; los hermosos y frondosos bosques que bordean las orillas del Itata, hicieron las delicias de la comitiva excursionista. Llegados a Concepción, la hermosa metrópoli sureña, los viajeros, después de instalar su equipaje en un hotel de la ciudad, hicieron un paseo a Talcahuano, donde visitaron el Apostadero Naval, el Dique, los submarinos y el glorioso monitor "Huáscar". En la cubierta del "Huáscar", poseídos de intensa emoción, se detuvieron un momento ante la placa de bronce que hay en la cubierta en el sitio preciso en que cayó el gran Prat. El "Huáscar", a pesar de los cuidados que le prodiga la superioridad del Apostadero, se oxida y su casco se desgasta por la acción corrosiva del agua y del tiempo. ¿Qué dirán los ingleses que han hecho del "Victory" de Nelson un museo de reliquias? Cosas de Chile... y de los chilenos. En esta visita fueron gentilmente atendidos por el señor ingeniero naval don J. E. Alfaro, sirviéndoles de cicerone el señor José L. Leal, artillero de los fuertes.

En un coche agregado al tren de la Compañía Minera de Lota, puesto a disposición de los excursionistas por el caballeroso administrador general de los establecimientos, se trasladaron a Lota, visitando el hermoso Parque que es un orgullo muy legítimo de nuestro país por sus maravillosas bellezas y perspectivas que se observan en sus frondas y jardines. En esta visita los atendió amablemente el administrador del Parque, señor Michelson, para quien los ferroviarios tienen expresiones de agradecimientos.

Después de visitar los establecimientos mineros, la boca-mina, etc., los viajeros regresaron a Concepción donde organizaron un paseo a San Vicente, regresando después a la estación próxima, para tomar el nocturno que los condujo a Santiago.

Recuerdos gratos e imborrables de fantásticas visiones de paisajes son las que perduran en la mente de los jóvenes y animosos excursionistas del "Benjamín Vicuña Mackenna" del Control de Entradas.

HUMBERTO MONTECINOS G.





En el Hotel "La Playa" de los Andes



El cuadro andino del Victoria F. C.



El equipo vencedor: Balompié Ferroviario "Control de Entradas"



Capitanes y guardavallas de ambos equipos



Una buena salvada del guardavallas andino

# NUESTRA PÁGINA IQUIQUEÑA

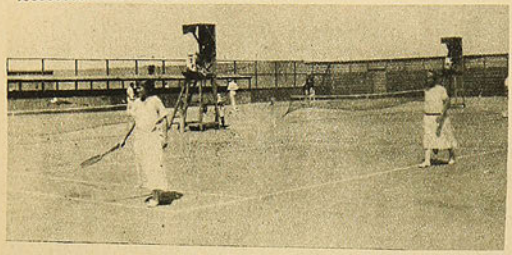

Dos de las nuevas canchas de tennis de Iquique, en plena actividad.



Las parejas Brenner-Cicarelli y Meredith-Cooper, que tuvieron brillante actuación en el torneo.

Ultimamente se ha desarrollado en las canchas del "Iquique Tennis Club", un gran campeonato, en el que tomaron parte numerosos y entusiastas aficionados de la provincia. Damos una serie de fotografías que dan una idea del torneo.



Concurrencia asistente a la repartición de premios.



La Sra. Clark y Mr. Dean, recibiendo sus premios.



Otro aspecto del público.



Miss Dowd durante el juego.

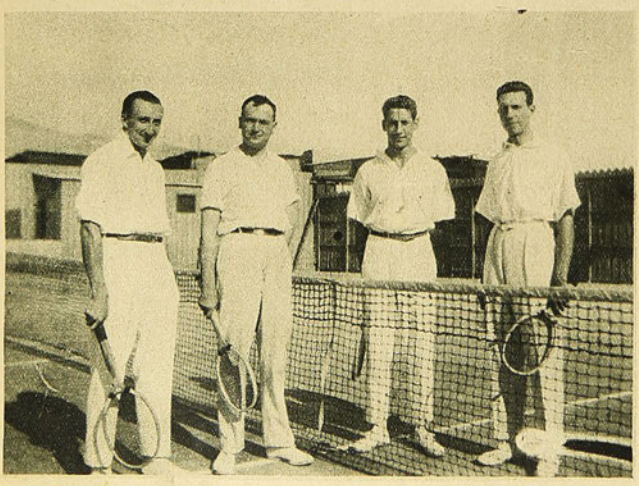

Los hermanos Cicarelli y los señores Bokemham y Eddowes, que tuvieron una bonita actuación.



El señor A. W. Johnson y don Enrique Brenner, los dos "cracks" del Tennis de Tarapacá, que desarrollaron el mejor partido del campeonato, correspondiendo el triunfo al primero.

# EL CAMPEONATO DE LA FEDERACION DE EXCURSIONISTAS

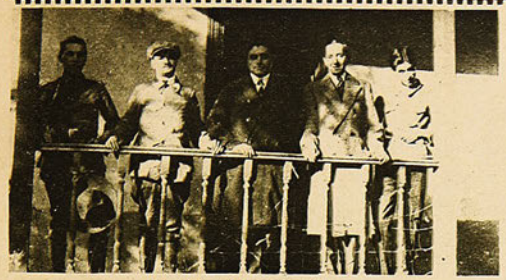

Los jefes del campamento.



Grupo general de excursionistas.



Una patrulla descansando después de una excursión.



Visitando las minas de Naltagua

La Federación de excursionistas y Exploradores de Chile organizó para los días de Semana Santa un campamento en el fundo San Antonio, de propiedad de don Jorge Matte G. Fueron días pasdos en alegre camaradería. Se efectuaron interesantes excursiones a las Minas de Naltagua. Fueron galantemente atendidos por el Administrador del fundo, Señor Alfonso del Río. Asistieron representantes de los Cuerpos Caupolicán, Piloto Pardo, Hernando de Magallanes, Santiago y Los Pirineos.

## EN EL ACORAZADO "ALMIRANTE LATORRE"



Equipo de "5 por lado" del Departamento de máquinas del Acorazado "Latorre", ganador de la competencia.



Equipo de "cubierta", segundo en la competencia.

En el acorazado Almirante Latorre se efectuó ultimamente un interesante encuentro de footbail de 5 por lado, organizado por el Club Deportivo de a bordo

Damos las fotografías de los equipos.




# LA TEMPORADA DE CAZA



Iniciada la temporada de caza, son muchos los aficionados que se dedican a ella, y aquí podemos ver a los señores Jorge Cruz, Eduardo Barril Infante y Rafael Vicuña Correa, que, en el fundo "El Monte de Los Ratones", han echado a tierra un hermoso ejemplar de águila.

# LOS SPORTS

Editores propietarios:
"Empresa Zig-Zag"

Año III Núm. 112
Santiago de Chile,
1.o de mayo de 1925



Fernando Primard, uno de los mejores campeones del Santiago Atlético, en uno de sus entrenamientos en el Estadio de Los Leones.

Precio único en el país:
60 CENTAVOS

# A la FUERZA...



Hay una fuerza a cuyo empuje casi nadie resiste: **la fuerza de la costumbre.** Arrastrados por ella hacemos muchas cosas que no deberíamos hacer. Así, por ejemplo, Ud. entra a la botica, pide "un remedio para el dolor de cabeza" y toma lo que le dan sin preocuparse de qué es ni de cómo se llama. ¿Por qué incurre en tal imprudencia? ¿Por qué acepta cualquiera de esos dudosos analgésicos de antaño existiendo algo positivamente eficaz y seguro? Por la simple "fuerza de la costumbre." No insista Ud. en dejarse arrastrar así. Siempre que quiera aliviarse rápidamente cualquier dolor o cortar cualquier resfriado, pida CAFIASPIRINA (Aspirina con Cafeína) que es lo que hoy prescriben los mejores médicos **de preferencia a la aspirina sola,** porque es de efecto mucho más rápido; porque levanta las fuerzas; porque regulariza la circulación de la sangre y, sobre todo, porque es **absolutamente inofensiva para el corazón.** Puede obtenerla en tubos de 20 tabletas o en **Sobres Rojos Bayer** que contienen una dosis y los cuales son tan limpios, sanitarios y seguros como los tubos mismos.




Los tubos de 20 tabletas llevan el sello de garantía B A Y E R, de color amarillo. Unicamente aquellos tubos que lo llevan son legítimos.



SEMANARIO NACIONAL

# LOS SPORTS

Editores propietarios: Empresa "Zig-Zag"

Año III Santiago de Chile, 1.o de mayo de 1925 Núm. 112

## B A S K E T - B A L L

**LAS NUEVAS REGLAS DEL JUEGO, por Oreste Volpé, Director Físico de la Y. M. C. A., de Santiago.**

Este interesante juego, inventado en el año 1892 por los doctores Naismith y Gülick en la Escuela Técnica de las Asociaciones Cristianas de Jóvenes, en Springfield, Mass, ha conquistado en el mundo entero el interés de la juventud. Y tiene sus razones para ser aceptado como uno de los juegos preferidos, por su carácter viril y por su trabajo físico.

Nació ante la idea de proporcionar a los asistentes a los gimnasios, un juego de salón que tuviera el interés de los viejos juegos de football, cricket y baseball, y al mismo tiempo que ofreciera una oportunidad para efectuar un ejercicio intenso.

Sus autores estudiaron las características de los juegos de aquella época que tanto éxito tenían entre los jóvenes y tuvieron en cuenta estos otros principios:

1.o Que fuera fácil de aprender y que todo novicio pudiera, en pocas lecciones, saber las reglas principales.

2.o Que desarrollara el más alto tipo de atleta.

3.o Que teniendo en cuenta los distintos tipos y tamaños de edificios y halls pudiera ser practicado fácilmente. Su equipo debía ser bien sencillo. Contando este nuevo sport con todas las características de los otros juegos y las facilidades que éste ofrecía para su aprendizaje, su desarrollo fué rápido.

En sus comienzos se usaron como goals los canastos de fruta y la pelota era una pelota corriente de football.

El número de jugadores era ilimitado y la cancha estaba marcada en varias secciones, como aún la usan las niñas. Gradualmente la cantidad de jugadores fué disminuyendo hasta que sólo 9 podían jugar, después 7 y por fin 5, que es el número con que actualmente se juega.

Teniendo en cuenta que este juego debía ser practicado en un salón, se prohibió, desde el principio correr con la pelota, a fin de evitar los cuerpo a cuerpo. La pelota podía ser pasada o arrojada en cualquier dirección y al entrar al canasto por la parte superior se anotaba un parte. Los fouls se anotaban al team que los cometía y cada tres de ellos acreditaban un punto al team contrario. La iniciación del juego era parecida a la de water-polo. Los jugadores se alineaban en las partes finales de la cancha y el juez arrojaba la pelota al centro debiendo los jugadores correr en busca de ella.

A medida que el juego se extendía, la experiencia demostraba sus fallas y sus posibles mejoras y de esta manera el basket-ball ha llegado a poseer hoy unas reglas tan completas que hacen de él un juego ideal. Para llegar a este fin se reúnen anualmente en los Estados Unidos, directores de Educación Física y entrenadores de los más destacados con el propósito de mejorar el juego y hacerlo aún más interesante.

Las reglas siempre han tendido a prohibir todo contacto personal y toda brusquedad innecesaria; que los jugadores **jueguen a la pelota y no al cuerpo.**

Las últimas reglas de basket-ball, 1924-25, y que la Confederación Sudamericana de Basket-ball acaba de adoptar para ser usadas en este continente, traen modificaciones, de vital importancia que harán de este juego uno de los más preferidos por la juventud.

Los cambios sufridos en las reglas tienden a castigar severamente a los jugadores que cometen fouls personales y a hacer del Basket un juego viril exento de peligro, ya que al jugarse en un espacio tan reducido sería de fatales consecuencias si se permitiera el juego del cuerpo.

Los cambios experimentados por las nuevas reglas y que serán usadas en toda la América del Sur por espacio de 4 años, son los siguientes:

### 1.o Cancha

El marcado de la cancha tiene una modificación. Las líneas de tiro libre o sea las de fouls, deben prolongarse hasta que se encuentren con las líneas laterales, dividiendo la cancha de esta manera en tres zonas: dos zonas finales y una media. Estas zonas o áreas de penas determinarán, como veremos más adelante, las diferentes penas que corresponden a los fouls cometidos dentro de estos espacios. (Esta zona de pena es nueva en el Basket-ball pero corriente en juegos como el football, hockey, etc.



Don Oreste Volpe.

### 2.o Fouls personales

a) Todos los fouls personales cometidos por un team cuando su contrario tiene la pelota dentro de la zona de su propio goal (al que está tirando) será penada con dos tiros libres al goal.

b) Todo foul personal que se cometa a un jugador que está lanzando al goal desde cualquier lugar de la cancha se penará con dos tiros libres al goal.

c) Todo foul personal cometido fuera de las zonas se penará con un tiro libre al goal.

d) Foul personal cometido dentro de las zonas por el team que ataca se penará con un tiro al goal.

En otras palabras, se penará con dos tiros libres al foul personal cometido cuando el jugador tiene el control de la pelota y posibilidad de convertir dos puntos.

La experiencia ha enseñado que la mayoría de los backs cometían fouls deliberadamente a costa de un tiro de foul, pero evitando de esta manera que el jugador convirtiera el goal que vale dos puntos. Esta nueva regla no permite la mala intención, ya que dos tiros libres equivalen a goal perdido. Además la nueva reglamentación obliga al jugador a quien se le ha cometido foul personal a que él mismo ejecute la pena. Si el foul personal es tirado por otro jugador y éste es convertido en goal, no vale.

### 3.o Fouls técnicos

Los fouls técnicos han sufrido una modificación bien radical.

Muchos de ellos, como veremos más adelante, han sido clasificados como violaciones y en cambio de ejecutarse el foul, la pelota pasa a posesión del team contrario y ésta debe ser lanzada desde fuera de la cancha. Al hacer este cambio se ha tenido en cuenta que muchos de los fouls que en las antiguas reglas se penaban aumentaban el score en una forma creída, que tal pena era demasiado severa y ofrecía grandes ventajas para el team contrario.

La eliminación de muchos de los fouls técnicos reducirán en un 25% los tiros libres y sin duda alguna hará el juego más movido e interesante. Los fouls técnicos que han pasado a la categoría de Violaciones y en la que la pelota pasa a posesión del team contrario para ser lanzada de fuera de la cancha, en las líneas laterales son los siguientes:

1) Correr con la pelota. — 2) Pegarle con los puños. — 3) Patear intencionalmente la pelota. — 4) Violar la regla de salto. — 5) Pasar la pelota al tirar un foul en cambio de tirar al canasto. — 6) Un segundo dribble.

Todas estas reglas que en el antiguo reglamento eran penadas con foul, pasa ahora la pelota a posesión del team contrario, para ser arrojada desde fuera de la cancha, en las líneas laterales en ángulo recto con el lugar donde se cometió la violación. Debe tenerse bien en cuenta que es necesario poner en juego la pelota desde las líneas laterales y nunca de las finales.

### Fouls técnicos que deben concederse un tiro al canasto

Todo lo comprendido en demorar el juego.

1) Tocar la pelota después de haber sido concedida a un contrario fuera de la cancha. — 2. Molestar al jugador que está arrojando la pelota desde fuera de la cancha, ninguna parte de su cuerpo debe estar fuera de ésta ni tocar la pelota hasta que pase la línea. — 3. Pedir tiempo después de haber sido concedidas las 3 veces o pidiendo suspensión cuando la pelota está en poder de sus contrarios. — 4. Abandonar la cancha. — 5. Entrar a la cancha como sustituto sin haber avisado a los apuntadores y ser reconocido por el juez. — 6. Protestar al referee o cualquier táctica antideportiva. — 7. Entrar a la cancha después de haber salido 2 veces. — 8. Ninguna persona relacionada con el equipo podrá dirigir desde afuera. — 9. Ninguna persona podrá entrar a la cancha sin autorización del referee. Los fouls pueden ser ejecutados por cualquier jugador del team.

Estos son los cambios principales que han experimentado las reglas del Basket-ball en estos dos últimos años. No dudamos que con estas reformas, el juego adquirirá más lucidez y hará menos peligrosa la acción de los jugadores.

El comité que anualmente revisa las reglas e introduce los cambios hace este año un llamado especial a los referees para que sean severos en la aplicación de las penas a los fouls personales.

Como he dicho más arriba el juego del Basket-ball **debe jugarse a la pelota y no al hombre** y por esta razón todo contacto personal debe penarse con su correspondiente foul. Esto no quiere decir que durante el juego no pueda haber contacto personal, pues sería imposible de evitar en una cancha de las dimensiones de la de Basket-ball donde los jugadores se están moviendo con gran rapidez evitar algún contacto. Por ejemplo: la pelota está libre y dos contrarios corren en disputa de ella y chocan. El contacto personal puede ser serio si los dos jugadores estaban en buenas condiciones para obtener la pelota siendo su intención el tomarla, puede ocurrir un accidente inevitable pero no un foul. Excepto el foul por bloquear, siempre que el jugador esté en posesión de la pelota, el contrario debe jugar a ella y nunca obstaculizar el cuerpo de su contrincante, pues comete foul personal.

Las nuevas reglas de Basket-ball que editará la Federación de Basket-ball de Chile, contendrá un apéndice explicando la interpretación de las principales reglas y estoy seguro que ayudarán enormemente para poner en claro las dudas existentes. Todo juez y jugador deben adquirir uno de estos ejemplares y estudiarlo detenidamente y facilitar de esta manera la tarea de los dirigentes.

O. P.

# MOVIMIENTO BOXERIL

## EL TANI, VICENTINI Y EL CAMPEONATO MUNDIAL DE LOS PESOS LIVIANOS

"El Tani" y Vicentini están en el tapete de la actualidad boxeril. Mientras confiábamos en el regreso de Vicentini a Estados Unidos, Estanislao Loayza Aguilar (El Tani) se abría paso entre los que aspiran una situación de preponderancia en la división "light-weight".

Loayza anhelaba ser algo y junto con vencer a sus contendores, veía más cercana la fecha de su popularidad y situación soñada. Pero en Vicentini no ha pasado lo mismo. El ya era algo. Había cruzado guantes con los mejores de la división y eso significaba mucho.

El campeón del norte ha puesto en cada una de sus peleas, todo el esfuerzo conquistado en la sala de training o en la pradera del footing, como lo hiciera Vicentini en su primer viaje. "El Tani", como el sureño, ha obtenido hermosos triunfos en sus primeros pasos por los rings del país del dollar. Pero no podemos ocultar que su carrera ha sido, si bien más corta, por lo menos más ventajosa.

Los pesos livianos luchan hoy por quedar clasificados en la primera división, a efectos de competir por el campeonato máximo. Llegar a esa selección es un triunfo considerable, si estimamos que son muchos cientos de boxeadores "light" los que buscan esa colocación. Vicentini, a pesar de sus últimas derrotas en Estados Unidos frente a Dundee, Bernstein, Kansas y Terris, quedó inscrito en la división de los mejores livianos. Sus compatriotas esperaban de él un pronto retorno a la lucha, y muchos hasta soñaban que Vicentini volviese campeón de campeones. Así también lo prometió el chileno, apenas interrogado por la prensa, a su llegada a Chile. Pero aquí, rodeado de los suyos, siguiendo el tren de festejos que le tenían preparado sus admiradores, el campeón fué olvidando el compromiso de otros días.

Ha llegado el momento de reiniciar la campaña, dar el último paso hacia el anhelado puesto, y es otro chileno el que va a defender el país de la estrella solitaria, en la competencia que ha de dar al mundo un nuevo campeón de box.

Ese chileno es "El Tani", aquel muchacho humilde que poco a poco fuera levantando su nivel social, a medida que tumbaba boxeadores en los rings de la pampa salitrera y que un día mereciera las atenciones de muchos, que antes no tuvieron para él ni un saludo siquiera.

Su constancia en los entrenamientos, su sobriedad, su alejamiento de todo aquello que a tantos otros atraen, le ha dado al Tani un gran triunfo. Es en la actualidad el defensor del box sudamericano en la más difícil de las categorías. Y ha llegado a esta situación en forma sencilla, sin grandes reclames ni favoritismos. Para ello, no ha tenido más que ir venciendo a sus competidores en medio de un derroche de energías capaz de convencer.

**Anotaciones al margen.—El afán de ser algo y la importancia de serlo.—El contendor de "El Tani" a través de su record. — Paluso ahora, y después Berstein.**

Su presentación en el Madison Square Garden fué hecha en un simple preliminar. El Tani no llevaba título de gran campeón y sí, un afán inmenso de triunfar. Moe Ginsberg fué su rival de aquella noche. Para el público de Nueva York, el Tani no era más que otro sudamericano aventurero con ganas de ganar unos cuantos dollars y demostrar muy poco box.

Pero esta idea fué prontamente borrada. Loayza lució aquella noche uno de sus mejores ataques y logró acorralar a su adversario en tal forma, que a más de merecer el triunfo neto, recibió una prolongada ovación del público.

Los comentarios de prensa fueron de bastante interés para el sudamericano y todos los críticos estuvieron contestes en aguardar una segunda oportunidad a fin de aquilatar mejor las condiciones del chileno.

La segunda prueba no tardó mucho. Fué con Johnny Rocco, un boxeador de New Rochelle, Estado de New York. Poseía record espléndido. Había empezado a boxear en 1923 y en ese año obtuvo ocho victorias en ocho combates que efectuó. Entre ellas, cuatro fueron por K. O. y cuatro por puntos. En 1924, Rocco hizo dieciséis peleas. Dos empatadas, una ganada por K. O. y trece por puntos. Hasta aquella noche, Rocco no había perdido ninguna de sus peleas.

Con "El Tani" sostuvo diez rounds. El yankee era favorito en las apuestas, 4 a 1, y es de calcular el entusiasmo de aquel público, al ver que el chileno, desde la primera vuelta, desarrolló un tren violentísimo y mantuvo en jaque a su contendor durante los diez rounds. Sólo la natural resistencia de Rocco, no permitió que el chileno triunfara por K. O.

Espectadores de este encuentro, han manifestado que en muy pocas ocasiones se ha tributado a un sudamericano una ovación tan prolongada. Rocco no se conformó con esta derrota y pidió revancha. También en el segundo combate "El Tani" demostró cuánto era y logró una nueva victoria sobre el acreditado boxeador de New Rochelle.

Sus posteriores combates le han llevado al sitial de honor que ocupa. Y ante la negativa de Vicentini, pasa "El Tani" a reemplazarlo en la disputada de la rueda por el campeonato mundial de los pesos livianos. ¿Qué actuación le cabrá? Sin duda, que una muy significativa. Es "El Tani" un muchacho que sabe entrenarse, de costumbres muy reservadas y dotado de un tesón tan inquebrantable, que de seguro le ha de estar reservado una sorprendente figuración.

En pocos días más, debe sostener un match con Lou Paluso, un joven boxeador nacido el 16 de agosto de 1905, en Salt Lake City y descendiente de italianos. Sus primeros combates los efectuó en 1919 y no perdió ese año ningún match. Ha perdido, después, decisiones con José Lombardo, Sid Terris, Kid Murphy, Luis Kid Kaplan, Johnny Williams y otros más, que dan



Estanislao Loayza (El Tani), que defenderá a Sud América en la competencia de los pesos livianos, en Nueva York.



Manuel Calis, que actuó en espléndida forma frente a Langford.



Eduardo Avila, del "B. Tallmann". Desafía al campeón peso gallo de Talca.



Juan Ruiz, que pelea el sábado en Rancagua, con Jorge Navarro.

un total de 20 derrotas por puntos; sus combates, en total, suman 89, de los cuales, ha ganado por K. O. 15; por puntos, 34; no ha obtenido decisión en 8 y ha empatado 12.

Sin ser un rival de grandes méritos, sin embargo no es de los despreciables, pues luce triunfos sobre boxeadores de la talla de Bud Ridley, Tony Vacarelli, Billy Murphy, Johnny Leonard, Johnny Brown y otros no menos nombrados. Sus caídos por K. O. son quince, entre los cuales están: Johnny Hughes, Bud Ridley, Eddie Fletcher, Johnny Brown, Dick Russel, Charkey Lavatta y otros.

"El Tani", fuera de este encuentro, tiene ya firmado contrato con Jack Bernstein, el vencedor de Vicentini. El combate con Bernstein es esperado con sumo interés, por cuanto servirá, en parte, para hacer un parangón entre el nortino y el campeón sudamericano. Y decimos en parte, por la sencilla razón que aún en el caso de vencer Loayza a Bernstein, no significaría superioridad del Tani sobre Vicentini, ya que no siempre los hombres de ring están en las mismas condiciones.

Auguremos los mejores triunfos para el nortino y confiemos, por lo menos, que Vicentini sabrá defender muy bien su prestigio frente al argentino José González, pues su actitud, al negar su participación en el campeonato de Nueva York, nos ha dejado, francamente, un tanto desilusionados...

V. DEBEZZI C.

## DESDE EL "RING-SIDE"

Hacía tiempo que no anotaba impresiones desde el "ring-side". Ha sido un descuido, o quizás abundancia de tema. No estoy muy seguro. Pero el sábado lo hice en el Hippodromo. Siempre hay algo que anotar. Por lo menos, un mal fallo. Empecemos por algo.

Suben al ring, Kid Langford y Manuel Celis. A pesar de la buena pelea desarrollada por Langford, triunfa Celis en muy buen estilo y forma clara. No había ninguna duda para darle el fallo. Sin embargo, el referee dió un empate. Langford estaba muy "jugado" y como el fallo le favorecía, no tuvimos uno de esos cuadros terribles que ofrece el Hippodromo a raíz de un veredicto así.

Esto en cuanto al fallo, que al desarrollo de la pelea, ya es otra cosa. Un señor muy partidario de Celis se le ocurrió acercarse al rincón, y desde una silla de ring a veces y otras golpeando sobre el tablado, estimulaba a su favorito. Se le hizo callar por intermedio de uno de los tantos dirigentes que asisten a estos espectáculos, pero el señor no daba término a sus estímulos, por considerarse espectador y sin obligaciones reglamentadas. No quería callar, hasta que un conocido boxeador se le acercó y sin decir agua va ni agua viene, le asestó una palmada en la cabeza.

El señor optó, ante orden tan imperativa, por callarse, máxime al notar que el conocido boxeador tomaba asiento tras él y le amenazaba constantemente. Caso curioso, el dirigente que antes amonestara al "estimulador", nada dijo ante el ataque del profesional. A mí me parece que el señor, si era espectador y no second, tenía derecho a estimular a su favorito, como suele hacerlo cualquier dirigente, cuando ocupa un asiento de ring, y que el conocido boxeador no tenía derecho a imponerse por la fuerza de su fama y de la palmada, a obligar a nadie a guardar silencio, usando esta forma tan poco cortés y tan poco digna de un profesional...

Durante el match de fondo, el referee dió margen a algunas anotaciones. Cuando Contreras se levantó del K. D. y, naturalmente, se cubrió hasta reponerse, el árbitro pretendió que Contreras entrara a ofrecer combate cuando aún sentía el desequilibrio del K. D. Esta actitud la justifico siempre en aquellos referees que no han boxeado nunca y, por tanto, ignoran que un individuo recién a salvo de un K. D., se cubre más cuanto más notable es su falta de equilibrio. Por lo demás, en cualquier elemental tratado de box, se encuentran consejos así: "A un K. D. debe seguir una cubierta hermética y no entrar en juego hasta no encontrarse bien repuesto... etc."

Este fué un detalle. Luego vinieron muchos más, entre los que voy a citar, el afán del árbitro por hacer consultas, o el afán de un dirigente por exhibirse. El hecho fué que en cada round, el árbitro hablaba con un señor del jurado y después cometía un error. ¿Quién era el culpable?

Por suerte que el público se encargó de "aplaudir" al dirigente y las exhibiciones terminaron, que si no...

JOHN BOY.



Luis Vicentini, cuando en Nueva York creía que podría llegar al campeonato mundial.



El argentino peso pesado, Miguel Ferrara, joven púgil que tiene un brillante porvenir en el ring.

## MIGUEL FERRARA. ¿HACIA EL CAMPEONATO SUDAMERICANO?

Ya en Norte América hizo un buen papel Miguel Ferrara, el argentino, que por su físico se llama en Buenos Aires; "Firpito".

Ahora, en la capital argentina, acaba de sostener un buen encuentro con José Spalla, hermano del campeón europeo, del cual ha resultado vencedor por puntos.

Conocida la actuación del argentino en los rings de Yanquilandia y su performance de ahora, es de estimarle como el sucesor de Quintín Romero, cuando éste abandone el título de campeón sudamericano.

Ferrara es muy joven y tiene condiciones físicas sorprendentes.

## UN PROGRAMA SORPRENDENTE

Se anuncia para el sábado 9 del mes entrante, un sorprendente programa de box aficionado.

Lo organiza la Federación de Box, a beneficio del Policlínico.

He aquí el detalle:

Juan Rojas, contra Pedro Varas.

Carlos Usaveaga, contra Pedro Kelly.

Nicanor Maturana, contra Roberto Muñoz.

Fernando Valdenegro, contra Alberto Signé.

Se anuncia, además, un buen programa de preliminares.

Como se ve, la dirigente no se duerme y demuestra un ojo especial para elegir peleas por demás interesantes.

## RESULTADO DE UNA JIRA

Luis Angel Firpo hizo una jira-paseo por los países de la vieja Europa. No encontró rivales de méritos o premios de méritos...

Para evitar el desastre financiero de esta jira, el boxeador argentino aceptó un encuentro con el vasco español Paolino Uzcudún, encuentro que se efectuará en San Sebastián en el mes de septiembre próximo.

Firpo lleva setenta mil pesetas de premio. ¡Menos mal!...

## LOS ETERNOS DESEOS DE DON JACK

Jack Dempsey continúa haciendo publicar que está deseoso de sostener un encuentro con el negro Harry Wills.

Esta cantinela ya la hemos leído más de un millón de veces. Pero la verdad es que don Jack manifiesta deseos de este match, pero no lo hace.

Ahora vuelve a preocupar el asunto a críticos y promotores.

¿Será ésta la vencida?

## UN MAL FALLO

Manuel Celis, un buen peso pluma, que se destaca como de mucho porvenir, sostuvo diez rounds con Guillermo Orrego (Kid Langford), el sábado último, en el Hippodrome.

Se esperaba el triunfo de este último, pero la constante actividad de Celis, que empleó muy bien ambas manos y no dió cuartel durante los diez rounds, puso de manifiesto una indiscutible ventaja sobre Langford.

El referee, al terminar el match, falló un empate, con el que favoreció ampliamente a Langford. Fué lástima grande que así se fallara, pues ello significa una desilusión para el excelente peso pluma Manuel Celis.

## LA ACTUACION DE CONTRERAS FRENTE A VERGARA

Se esperaba una mejor expedición de Manuel Contreras, frente a Benito Vergara, el sábado, en el Hippodrome.

Nada bueno hubo por parte suya. Por un lado, la notable diferencia de peso (cerca de 6 kilos a favor de Vergara). Por otro, el poco interés de la pelea desarrollada por ambos. En el segundo round existió un momento de alguna emoción. Fué cuando Benito Vergara localizó su derecha fuertemente en la mandíbula de Contreras.

El K. D. duró apenas 4 segundos. Pero ya no hubo acometida seria por parte de Contreras en el resto del match, al extremo de verse obligado el referee a pedirle mayor iniciativa.



Humberto Fuenzalida, del "Borja Echeverría B. C.", que pide la revancha a Filadelfio Silva y desafía a Alfredo Mella.

Al finalizar el noveno round, Contreras abandonó la competencia. El triunfo de Benito Vergara fué muy aplaudido por sus partidarios.

### BUENOS ENCUENTROS

Filiberto Mery está próximo a sostener un encuentro con el negrito Antonio Salas.

Mery ya no hace el peso gallo, y como Guzmán tampoco hace el mosca, se espera que uno y otro sostengan encuentros con los más indicados en las categorías superiores, a fin de obtener el campeonato. Guzmán lo haría con Salazar y Mery con Salas.

### DEL RING Y SUS HEROES

**Jim Corbett** fué uno de los púgiles de mayor criterio, pues invirtió sus ganancias en buenos negocios que le dieron grandes utilidades.

---

**Battling Nelson**, el viejo boxeador hizo, apenas pocos meses atrás, un match de exhibiciones a cuatro rounds con Dick Hyland.

Hiland había sido rival de Nelson hace 14 años. Ambos demostraron ciencia, especialmente Nelson, que demostró ser un verdadero artista.

---

**Sid Terris**, mientras fué amateur, venció en 50 combates seguidos, lo que demuestra claramente sus espléndidos principios y justifica su actuación de estos días.

---

**Charles Ledoux**, estimado como uno de los boxeadores de más coraje, nació en Niene, el 27 de octubre de 1892 y fué campeón de Europa durante varios años.

---

**Willie y Harry Lencés**, y los negros Langford, Mc Vea y Jeanette, fueron quienes, en 1900, abrieron academias de box en París e introdujeron el deporte como arte. Antes de esto, el box verdadero era casi desconocido en Francia.

---

**Marcel Moreau** fué el primer boxeador de la escuela moderna francesa. Pertenecía a la categoría mediana y se hizo de gran fama en 1902.

---

**Louis Phal**, es el verdadero nombre del popular negro Battling Siki. De él ha dicho el escritor inglés Trevor G. Vguall, que tiene tanto de animal como de ser humano.

Siki nació en el Senegal, el 10 de septiembre de 1897.

---

**Sid Terris** hizo su debut como profesional en 1922 y venció en los siete combates que sostuvo ese año. Una noche se midió con Eddie Wagner y éste, le propinó un golpe prohibido. Como el referee no se diera cuenta de la falta y Terris no siguiera peleando, Terris fué declarado vencido por K. O. técnico.

### SIN ENTRENAMIENTO, SIN MASAJES, SIN NORMAS DE VIDA MODERADA, SABIA TRIUNFAR SIEMPRE.—¿EL BOXEADOR MAS COMPLETO?

Mucho se ha publicado sobre quien ha sido o es el boxeador más completo que haya actuado o actúe en un ring reglamentario.

Cada aficionado ha procurado concebir uno.



Después de su jira por el Sur, ha regresado a ésta el profesional Luis Aguilera. Entre sus mejores triunfos, se cuenta el que obtuvo por K. O. sobre Kid Garret; por K. O. sobre Emilio Contreras; por K. O. sobre Alberto Castro, y en igual forma con Jock Williams. Actualmente tiene contrato de pelea con Indalicio Lillo. Ultimamente hizo una academia a 6 rounds con Vicentini, en Chillán. Se pone a disposición de todos los aficionados de peso liviano de la capital.

Naturalmente que en ello han influído poderosamente las afecciones personales y aquel que primero ha conseguido hacerse el favorito por tal o cual cualidad, ya física como personal, ha tenido una gran ventaja en la selección.

Tex Rickard, el promotor famoso, que sólo aparece como organizador de grandes peleas y que, por tanto, debe tener lo que se llama "ojo clínico" para elegir hombres de ring, ha dado también su fallo respecto de quien estima sea el boxeador más completo que ha existido.

Ha hablado muy bien de Abe Atell, un notable pugilista por razones diversas y muy especialmente por sus extraordinarias fuerzas físicas y por su tenacidad. Atell no practicaba los entrenamientos que tanto molestan a los hombres de ring; y sin embargo, vencía en buena forma.

No ponía reparos a ningún match y era capaz de entrar a ofrecer combate al mejor pugilista siempre que le dieran dos días de tiempo para hacerse cargo de la situación.

No se crea que Atell era un tipo sobrio: nada de ello. Gustaba de las diversiones nocturnas en grata compañía y de continuo se le veía en francachelas y derroches de dinero.

Para tener todos los vicios, era un empedernido jugador de pocker. Sobre el tapete verde dejaba noche a noche gran parte de sus ganancias. Venía más fácilmente a un hombre en el ring que a una carta bajo la tenue luz de la mesita de pocker. Ligaba su suerte de esta noche en el tapete con los resultados de su combate de mañana sobre el ring.

#### Sus principios

En la ciudad de San Francisco era Atell uno de los tantos vendedores de diarios que recorrían las calles, en loca carrera con muchos kilos de papel bajo el brazo. Vendía aun diarios cuando ya boxeaba en el ring. No era raro ver a Atell vendiendo diarios en la tarde y entrar a un local de los "**Two rounds fight**" y dejar por un momento su noticiosa carga, hacer dos rounds y seguir después voceando los "newspapper".

Sus especiales condiciones de hombre fuerte vencieron las iniciales resistencias de los profesionales que entorpecen la ascensión de los noveles. Y Atell fué cuesta arriba hasta alcanzar el campeonato de los pesos livianos de su localidad.

Esta situación, naturalmente, le hizo abandonar su "carrera" primitiva, ya que el box era más remunerativo y, sobre todo, mejor visto.

Los críticos, aferrados como deben estar siempre a lo que ordena un buen training, se asustaban de lo que hacía Atell. Predecían su pronta derrota, pero esto no ocurría. Atell no se preocupaba de comer lo conveniente, su peso estaba, por tanto, completamente abandonado. Los masajes para él estaban de más y cualquier técnico en esta materia se hubiese muerto de hambre a su servicio.

No obedecía órdenes de su manager para los entrenamientos. Hacía cuanto le venía a bien y allá en el ring se comportaba a la altura del mejor entrenado. Peleando era un verdadero "bull-dog" y odiaba a su contrario mientras transcurrían los tres minutos del round.

En lo tocante a seriedad para sus compromisos, no fué jamás reparado por nadie. Sabía corresponder un servicio y era por sus buenas cualidades personales muy querido de todos sus amigos.

Este hombre raro figurará, según Tex Rickard, entre los más completos boxeadores del mundo por todo lo que hemos anotado, que no deja de tener el interés de lo inverosímil.



Isidoro Sáenz desafía a Kid Langford y pide revancha a J. Ball.



Luis Espoz, de 62 kilos, de Copiapó, y su hermano Idilio.



Manuel Wilson, aficionado de 56 kilos, vencedor de Juan Castro, a quien le concede la revancha.

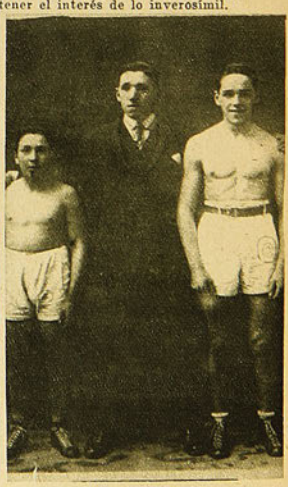

Dos aficionados de Valdivia: Carlos Rosas, peso hoja, y Carlos Conde, peso gallo, acompañado de su representante, señor Carlos Vásquez.

# EL DECANO CELEBRA SU ANIVERSARIO



Directorio del "Santiago National F. C.", en 1925. Sentados, señores: Eduardo Farías Vicuña, Juan Livingstone (presidente), Elías González. De pie, señores: Constantino Cañas, Eduardo Mac Donald, Enrique Vargas (secretario, Carlos Aguirre (tesorero), Luis Lemus y Claudio Iragüen (cap. primer equipo).

En el presente mes cumplió su aniversario el decano de nuestros clubs de football: el Santiago National.

A través de sus veintitantos años, muchas jornadas gloriosas tiene en su haber la institución que ha contado en sus filas a hombres como Lambie y Livingstone: el primero, el más grande, quizá, de los zagueros que han pisado por nuestras canchas; Livingstone, el más fiel de los socios y el más entusiasta defensor de los colores blanqui-azul.

El próximo domingo, los viejos tercios, juntamente con los muchachos que actualmente defienden la insignia del National, se reunirán en alegre camaradería a celebrar el año más de vida que ha cumplido el hogar deportivo de sus afectos.

Nosotros cumplimos con la grata misión de presentarle, con tan fausto motivo, nuestras más cordiales salutaciones al viejo club.

# POR LAS CANCHAS DE FOOTBALL

**En la del English, jugaron el domingo, el club dueño de casa con el Magallanes.**

La Avenida de las Quintas, (hoy General Bustamante), y la Avenida del Salvador, eran, en otro tiempo, rutas muy favorecidas por nuestros footballistas que, domingo a domingo, acudían a presenciar las bregas que se desarrollaban en las canchas de la calle Bilbao.

Hoy, ese tránsito ha disminuído: sólo una cancha, la del English, continúa sirviendo de sitio de reunión dominguera a nuestros footballistas y aficionados.

Nosotros, hacía mucho tiempo que no íbamos por esos lados del Seminario. Sufrimos, pues, una agradable sorpresa, al verificar el enorme progreso que se ha operado en el dicho barrio oriente.

## EL APLAUSO

**Lo merece el quinteto del Magallanes. Estos cinco "chatos", donde Teuche es poco menos que un gigante, se entienden a las mil maravillas: rápidos en los avances, sin quebrar la línea; usan la cabeza, tan acertadamente como los pies; sus pases bajos son cortos y bien medidos; los punteros, rapidísimos y buenos centradores; los inters, colaboradores eficaces; el centro es Teuche. Y, con nombrar al maestro, ya está dicho todo.**

Chalets estilo valenciano, en que abundan las flores y los detalles de vivos colores, recrean la vista del transeunte que se dirige a la cancha de los británicos.

Contrariamente a lo que sucede en otras partes, en la casa de los ingleses sobra terreno.

Hacia los cuatro lados del campo de juego, quedan diez o más metros de espacio libre.

Si se construyeran gradorías en ese espacio libre, veinte mil personas podrían encontrar allí cómodo sitio.

Por desgracia, semejante empresa costaría un dineral, y no habría institución deportiva que poseyera los recursos económicos necesarios para llevarla a cabo.

Menos todavía el English, que, al decir de un oficioso informador, cumple en septiembre el contrato de arrendamiento, celebrado hace diez años.

Para el público que reúnen los matches oficiales de la Metro, existe la comodidad necesaria: caben mil personas, fácilmente. Y que en este día de nuestra visita están reducidas a la quinta parte.

El buen gusto, el confort, característicos en los hijos de Inglaterra, están de manifiesto en su hogar deportivo: por los cuatro costados de la cancha, se ven flores, árboles y verdura en profusión.

En un espacio, más o menos de 10 por 25 metros, que se ve cubierto de trepadoras, hay instaladas algunas mesas, destinadas, probablemente, para servir refrescos al público.

Al lado, los "Ladies room", y los "Gentlemen room". (Gientlemen está escrito con s final. Que conste).

A continuación de estos servicios destinados a los jugadores, está el "Reservado for members only".

Estrictos observadores de todo cuanto ordenan los dueños de una casa, nos vimos privados del "five of clock tea".

Y no podía ser de otra manera, puesto que el local era "reserved for members only".

Los equipos superiores del English y Magallanes, iniciaban sus primeros movimientos en el instante de entrar nosotros a la cancha.

Durante 10 minutos, los listados (Magallanes) desarrollaban sus actividades en el terreno de sus contendores, y sólo por excepción, visita la pelota el campo de los viejos.

De estas favorables circunstancias, los huéspedes no demoran en sacar partido, colocando dos bonitos goals antes de la media hora de juego.

Esta ventaja y el dominio constante de los magallánicos, indica bien a las claras, de quién será el triunfo definitivo.

Los británicos, sin embargo, defienden tesoneramente el aumento de la cuenta. Y no sólo defienden, sino que también realizan algunas incursiones a través de las líneas adversarias.

Estos plausibles esfuerzos, cree el público que han sido premiados con la obtención del primer tanto, y aplaude con cariño.

Pero el árbitro, con mejor vista que el público, anula el tanto. Un hombre fuera de juego, que había intervenido en la lucha, así lo había querido.

A raíz de este falso goal, el Magallanes continúa en su ataque, no demorando mucho en obtener el tercer punto. Y medio minuto antes de que el árbitro echara mano del silbato, el cuarto tanto era un hecho.

Copia exacta del primer tiempo, lo es el segundo: dominio cuasi absoluto de los visitantes y desesperada resistencia de los "gringos".

Todo inútil. A los 20 minutos de empezar, el quinto punto: luego el sexto, marcado por Teuche; y el séptimo, obtenido por Ortega, desde larga distancia y mediante labor individual.

Ya no era derrota, era una verdadera paliza la sufrida por los ingleses.

¡Siete tantos contra cero!—nos decíamos. Y casi inmediatamente de decir esto, el público grita:

—¡Goal!...

En realidad: los azules habían descontado un punto, cuando faltaba un minuto para terminar el lance.

Después que suena el silbato:

—¡Bah! Estaban esperando que metieran uno para tocar el pito...

## LA CENSURA

**Es para la Metro. Su falta de tino e la clasificación de los equipos, es notoria.**

**La derrota del English, tan aplastante y por tan subida cuenta, es el mejor testimonio de lo que decimos.**

**El once de los británicos no es capaz de enfrentar, con probabilidades de buen éxito, a equipos tan fuertes como el Magallanes, Eleuterio, 1.o de Mayo, etc.**

**Ni su defensa ni su línea de ataque corresponden a elementos de primera división.**

**Y es el público que asiste a presenciar estas bregas el defraudado. Puesto que acude en la inteligencia de que se le va a ofrecer una lucha equilibrada, y no el "paseo" del competidor L., a costillas del competidor B.**

—¡Tres rash por el English!—dice el capitán de los viejos.

Y alguien, a manera de comentario, exclama:

—¡Colirio!...

CHALO.

**OTROS RESULTADOS.**—Por el Campeonato de Apertura, el 1.o de Mayo venció al Eleuterio Ramírez, 1 a 0; por la competencia oficial, el Morning Star al Nacional, 4 a 3; Escuela Normal al Britania, 3 a 1; 1.o de Mayo II, empató con el Unión Chilena II, 2 a 2; Río de Janeiro se impuso sobre el Britania II, 1 a 0.

**EN LAS CANCHAS DE LA ASOCIACION SANTIAGO.**—Por el Campeonato de Apertura, el Badminton venció al 5 de Abril, 1 a 0; por la competencia oficial, el Peñarol, empató, 2 a 2, con el Santiago II; el Santiago I se impuso, 2 a 0, sobre el Gimnástico; y el Jorge V sobre el Benjamín Davila, 3 a 1.

# PREPARANDO EL CAMPEONATO DE MAYO, DE ATLETISMO, EN EL ESTADIO DE LOS LEONES.



Grupo general de atletas que tomarán parte en los campeonatos de Mayo.



Los corredores de posta del Santiago Atlético: Primard, Hermanos Uranga y Moller.



El entrenador, señor Struz, da algunas instrucciones a los atletas para las carreras de velocidad.



Entrenándose en la carrera de los 5.000 metros.



Los atletas que representarán al Badminton.



El señor Struz da instrucciones sobre la forma de partida en una carrera a los corredores alemanes.

Durante los días 2 y 3 del presente mes, se verificará en el Estadio de Los Leones, el torneo anual de atletismo que organiza el Deutscher Sports Verein, torneo que despierta enorme entusiasmo entre nuestros aficionados. Damos algunas fotografías de los preparativos de esta fiesta.



Una partida de los 100 metros para los representantes del Santiago Atlético.

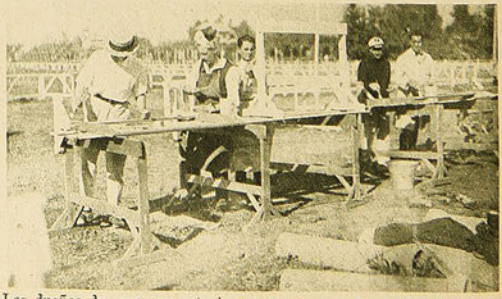

Los dueños de casa con entusiasmo preparan toda clase de comodidades para participantes y público asistentes al desarrollo del interesante torneo.

# DESDE CONCEPCION

**El destacado deportista Waldo Sanhueza, habla para "LOS SPORTS". — Algunas apreciaciones suyas sobre los footballistas de Concepción.—Quiénes deberían constituir el futuro team chileno.—Alrededor del cisma reinante.—Lo que nos sugirió el "as" de nuestros fields.**

Con motivo de haberse iniciado nuevamente la temporada de práctica de uno de los deportes más populares, el football, nos propusimos entrevistar al "as" de nuestros "fields", el excelente medio zaguero del seleccionado de Concepción, don Waldo Sanhueza, cuya actuación especialmente descollante le ha rodeado de un prestigio envidiable en los círculos que cultivan los sanos esparcimientos físicos.

Después de largas búsquedas, tuvimos la oportunidad de encontrarlo en la Plaza Independencia, recreándose con el programa sinfónico que desarrollaba una banda militar, bajo la grata sombra de los tilos de amable follaje, en compañía de sus amigos inseparables: Luis Reca, Marcelo Darrigol y el entusiasta arquero Joaquín Ibieta.

Sanhueza, es un muchacho muy joven, afable en el trato, de envergadura de verdadero footballista y de maneras simpáticas que predisponen desde el primer momento a su favor.

Solicitada por nosotros una entrevista, Sanhueza presenta sus excusas a sus acompañantes y sonriente se dispone a contestar nuestras preguntas:

—Me siento sorprendido, nos dice, con el deseo de "LOS SPORTS", porque no poseo siquiera un cartel medianamente valioso en las esferas deportivas del país. Eso queda para un Toro, un Domínguez, un Reyes u otro de nuestros valores efectivos.

—Su modestia—respondemos—aumenta sus méritos de footballista, que son indiscutibles... ¿Qué edad tiene usted, y cuándo se inició en las actividades deportivas?

—Tengo apenas 23 años e hice mis primeras armas en la arena deportiva, en el "Ibérico Balompié" de Valdivia, pasando después a defender los colores del "Gold Cross", de Talcahuano, puerto en donde me radiqué. Yo conservo mis mejores recuerdos de footballista en esta entidad, donde me formé y obtuve mis primeros triunfos. En Concepción, mi pueblo natal, he visto deslizarse mis más gratos años de entusiasta luchador por la cultura física, especializándome en la práctica del football por espacio de siete años, como mínimo.

—¿Se siente usted halagado del ambiente deportivo penquista?

—¡Claro que sí! ¡Soy hijo de la "noble metrópoli blasonada y lacustre", y puedo asegurar que en ella se hace verdadero deporte!

—¿Qué nos dice usted del Club "Liceo"?

—Después de la dura lección que nos dió el Lord Cochrane, trabajamos más intensamente en prepararnos para las luchas venideras. Tenemos fe en nuestro éxito y lidiaremos incansablemente por obtener un triunfo clamoroso, que demuestre que el rudo golpe sufrido, nos ha servido de sano estímulo. Por mi parte, yo me preocupo de entregarme a un riguroso entrenamiento; y, en todo instante, se me encuentra



Waldo Sanhueza, excelente medio zaguero penquista.

listo para poner mi esfuerzo al servicio de mi Club, por cuyo prestigio y buen nombre trabajamos sin sentir la más pequeña fatiga.

—Le rogamos nos dé su opinión sobre la constitución más acertada y conveniente del equipo Royal, de Concepción.

—Difícil es el problema, pero ahí va una lista de inmejorables elementos: Julio, Fuentes, Carrasco, Figueroa, Toro, Sánchez, Coddou, Reyes, Horacio Muñoz, Navarro y Ofuentes.

—Pero Sanhueza es uno de nuestors mejores halfs y su presencia se considera indispensable en nuestro seleccionado. No podría usted, en consecuencia, quedar exento de participar en él.

—Me agrada mucho Figueroa en su actuación de half derecho...

—Y respecto a los componentes del futuro team chileno, ¿qué nos puede usted adelantar?

—Sin temor de equivocarme, creo que Chile estaría bien representado con los siguientes: Ramírez, Ernst, Zabala, Figueroa, Beltrán, Toro, Sánchez, Coddou, Domínguez, Ramírez, Horacio y Olguín.

—Una pregunta indiscreta: ¿qué opina usted sobre el cisma reinante, y en caso que se produjera la unificación del football, qué equipo formaría usted?

—Ninguno; en primer lugar, si queda como jefe la Asociación Chilena que tiene por costumbre hacer una merienda de negros, donde debió constituír un equipo internacional. No soy partidario de la unificación. La Chile se propone mantener siempre su "mandato" en Valparaíso. No es ya una dirigente, sino que está convertida en una institución bajo cuya tienda buscan amparo sólo algunos deportistas.

—Quiere decir, entonces, que usted es un ardiente partidario de la Federación...

—Exacto. Esta última es una institución netamente deportiva, que hará grande el cultivo de los pasatiempos de cultura física, velando por el prestigio nacional.

—¿Que idea tiene formada usted de nuestros principales dirigentes, tanto de la Chile como de la Federación?

—Mi concepto es que el de la Chile, señor Guerra, es un caballero que se deja dominar por personas que confunden el "sport" por conveniencias o lucros personales; y el señor Cariola, un caballero sportsman y un dirigente modelo.

Hemos dado fin a nuestra entrevista. En la plaza, la banda atacaba las notas de una partitura de moda. Los trajes claros de las damas, elegantemente ataviadas, ponían un sello de especial encanto en las avenidas. Bajo la sombra grata de los tilos, las parejas de enamorados se susurraban al oído frases dulces de esperanza y de ilusión... Los ojos de Sanhueza se iban tras una fina silueta de mujer, lánguida y suave, que se perdía al extremo de la fila de árboles exuberantes y frondosos...

J. R.

# LA DIRECTIVA DEL TRÁNSITO



El vistoso chalet construído por el ingeniero señor Sirio Contrucci, para la Oficina del Tránsito.



El nuevo edificio mirado desde la ribera del Mapocho.

Santiago, como todas las grandes capitales, necesita regularizar en toda forma el tránsito por sus calles. De aquí que en este último tiempo la Municipalidad haya dedicado especial atención a este asunto, hasta llegar a ordenar la construcción de un edificio destinado a instalar las oficinas que intervienen en el control del tránsito. Estamos ciertos que esta medida traerá muy buenos resultados para nuestros automovilistas, en especial, pues una buena reglamentación trae aparejada la seguridad para transitar por nuestras calles sin temor de accidentes, tan comunes cuando no hay quienes vigilen la marcha de los rodados.



Juan Estay, del Arcos Iris, ganador de los 6.000 metros, primera categoría.



Partida de la cuarta carrera, primera categoría.



Partida de la carrera "La Milanesa"

# LAS GRANDES CARRERAS ORGANIZADAS POR LA UN EN EL VELODROMO



Partida de la 3.a carrera para corredores de segunda categoría.



Partida de la cuarta carrera.



Antonio Cardona, ganador de la "Milanesa", segunda categoría.



Durante la pasada por un viraje en la carrera de 3.600 metros.



Don Erasmo S. Vásquez C. Socio sidente que termina sus fu nones, actual presidente de la Unión Ci cia de Santiago, Sr. Luis M





para campeones de primera categoría.



Partida de la primera carrera para excursionistas.



Los tres corredores del Club Ciclista Centenario, que empataron en los 3.200 metros, tercera categoría.

## UNION CICLISTA DE LA PROVINCIA DE SANTIAGO

## ODROMO DE SAN PABLO



Partida de la 8.a carrera, de primera categoría y campeones.



Partida de la segunda carrera, de 3.000 metros, para corredores de tercera categoría.

Socio honorario y presidente de honor de la Unión Ciclista de la Provincia de Santiago, don Luis Muñoz Mena.



Otro viraje en la carrera "La Milanesa".



Enrique Guzmán, ganador de la primera carrera de 2.000 metros para excursionistas.



# LUIS MANTELLI, CAMPEON CICLISTA,

## NARRA A "LOS SPORTS" PASAJES INTERESANTES DE SU VIDA DEPORTIVA

Los rayos lunares se quebraban en la espesura de las ramas, cuando en la azulada pureza de la noche subió a la mente el recuerdo a la vida deportiva llevada con todos los encantos de dar libre expansión a sagrados anhelos.

La voz se alzaba majestuosa en el silencio, desenvolviendo suavemente la madeja que desencadenaba en nuestra alma el mejor tributo a un ideal hondamente sentido y vivido con fervor.

Cumpliendo con nuestras obligaciones, concurrimos a una interesante velada en casa del campeón latino-americano, Luis Mantelli, que concedía a LOS SPORTS el inestimable don de desenvolver el libro de su gloriosa carrera en las lides ciclistas.

La charla rueda amena e importante, salpicada con rasgos anecdóticos de gran relieve, que demuestran en toda su integridad la destacada figura física de Mantelli, y su culminante perfil moral.

El auditorio es escaso: nuestro entrevistado, su distinguida esposa la señora Velia Beletti Chiabrando de Mantelli y nosotros.

### Los primeros pasos del campeón

El 12 de febrero de 1899, fecha que tiene especial significado para nuestro país, nacía en esta capital Luis Mantelli Cavagnolli, hijo de don Carlos Mantelli Oddone y de la señora Isabel Cavagnolli de M.

Sus estudios revelaron clara inteligencia y contracción, quedando conceptuado en el ambiente que Luis se tenía trazado un porvenir halagador.

Cumplía solamente quince años, y concurría asiduamente a la pista ubicada en el interior de la elipse del Parque Cousiño, en la cual la Unión Ciclista de Chile verificaba interesantes competencias domingo a domingo.

Victor Ternavasio y Alejandro Vidal se repartían por aquel año de 1914, el favoritismo del público. Las lides emocionantes que provocaba el encuentro de estos campeones tan recordados, germinó en la mente de Mantelli el deseo de emular a aquellas destacadas siluetas del pedal.

Alberto Caffi y Arnaldo Tritini lo presentaron al Audax Club Ciclista Italiano, entidad que desde aquel entonces contó con la defensa valiente y eficaz de un aventajado novicio.

El 28 de febrero de 1915 inició su período de buenas actuaciones. Ese día ocupó el segundo lugar en una prueba sobre 2.000 metros. Días más tarde, en una prueba consuelo, obtuvo los honores del triunfo cubriendo la distancia en el tiempo muy recomendable de 9.16".

### Un período de continuadas glorias

Las victorias de Ternavasio crearon en su espíritu inquieto de joven, un anhelo ferviente de ser un gran campeón. Y en esta virtud perseveró en su entrenamiento, no descuidando sus labores fabriles.

El 1.o de octubre reapareció como junior, compitiendo en 12.000 metros. Cantó victoria, haciendo la distancia en 21.18 1|5", performance superior a un promedio de 35 kilómetros por hora.

Sigue por su senda de triunfos, y el 3 de diciembre del mismo año de 1915, obtiene dos victorias en 4 y 5 mil metros.

Terminada la temporada, se entrega al cultivo del ciclismo excursionista, para no dejar al margen sus aficiones deportivas. Tiene innumerables oportunidades para demostrar su recio vigor físico.

Reiniciada la vida activa en pista, el 4 de marzo de 1917, se cubre de gloria. En elenco con Ternavasio, obtiene la tercera clasificación, en las "5 horas", que para muchos fué una sorpresa, dada la corta actuación de Mantelli.

Durante este año de 1917, continúa imperterrito en su labor, más preocupado de mejorar su estilo que de obtener colocaciones preferentes. En efecto, con talento estudioso, se dedica a nutrirse en la fuente de las buenas revistas europeas, y entrega sus facultades físicas, plenas de vigor, a un perfeccionamiento entusiasta y perseverante.

En febrero de 1918, obtiene una buena colocación sobre 5.000 metros, poniendo en práctica las nociones adquiridas, y habría obtenido una mejor performance a no mediar una "encerrada" inoportuna.

Un corto descanso, y reaparece con grandes bríos en un torneo verificado en el interior del Parque Cousiño, en la pista de la Unión Deportiva de Chile. Llega 3.o en 5.000 metros, para adjudicarse de una hebra la prueba de fondo sobre 10.000 metros. Y días más tarde mejora su tiempo en la distancia últimamente anotada, marcando 18.57 4|5".

**Vencedor en grandes contiendas de fondo y recordman en numerosas distancias.**

**"La voz se alzaba majestuosa en el silencio, desenvolviendo suavemente la madeja que desencadenaba en nuestra alma el mejor tributo a un ideal hondamente sentido y vivido con fervor".**

**Un notable corredor y un dirigente laborioso y perseverante.**

**Luis Mantelli es un deportista que cumple noblemente con sus deberes para con el hogar constituído.**

**La consagración del campeón el 29 de septiembre de 1918.**

**Recuerdos interesantes de otros tiempos: Guillaume, Acevedo, Alejandro Vidal, Alberto Benítez.**

**Campeón latino-americano en 1922, después de sus brillantes actuaciones en los juegos de Río de Janeiro.**

**Su hijo Carlos revivirá en horas futuras su destacada figuración.**

**Mantelli emite su juicio sobre la unificación del ciclismo.**

**"Los deportistas chilenos deben profesar un cariño entrañable al señor Jorge Matte por su obra eminentemente deportiva".**



Luis Mantelli y su hijo

Una corporación fenecida, el Club Ciclista Comercio, toma a su cargo la organización de la gran contienda "5 horas por equipo". Mantelli toma parte, haciendo team con Ternavasio, pero la falta de entrenamiento de su colaborador malogra la acción, aun cuando quienes concurrieron a presenciar la jornada, pudieron apreciar los esfuerzos laudables desplegados por Mantelli.

### La consagración de Mantelli

Su vida de campeón se inicia el 29 de septiembre de 1918.

Ocupa la colocación secundaria en 5.000 metros, para señalar el camino de la meta a sus contendores en una prueba de velocidad, cubriendo la distancia en 4.12 2|5".

Su pasmosa velocidad le obliga a indicar caminos a sus competidores; con formidables embalajes para evitar la eliminación reglamentaria, obtiene la victoria en las Milanesas corridas el 1.o y 22 de diciembre.

Surge la figura destacada de Enzo Fantinatti, el atleta múltiple, que ha cultivado todos los deportes.

El Audax Italiano toma a su cargo la organización de "las 5 horas", y entrega la responsabilidad de su defensa a Luis Mantelli y Enzo Fantinatti. El día 5 de mayo de 1919, corre presuroso para los espíritus inquietos que aguardan con impaciencia el comienzo de la carrera.

La jornada en su íntegro desarrolló afianzó el prestigio remarcable de Mantelli y señaló el destello preclaro de su eficaz co-equipo. Fué una victoria colosal que consagró a nuestro deportista como el más avanzado exponente de su época.

Cumpliendo con razones deportivas de notable tecnicismo, se entrega a un merecido "relache" para reiniciar nuevamente sus actuaciones el 3 de agosto con una destacada victoria en 30.000 metros, marcando 58.0 2|5".

### La primera jornada de "24 horas"

El Club Ciclista Mundial estudia atentamente la verificación de la interesante contienda de "24 horas por equipos", y después de un pálpito bien meditado de la situación, entramos al 24 de diciembre, día en que se debe iniciar la magna prueba.

Hombres de todos los bandos nacionales vienen a la capital a disputar los honores de la colosal carrera. Se destacan las siluetas de Vidal, Benítez, Julio Pau, Magaña, Cortés, Ojeda, etc., sin descuidar a Mantelli que entra a participar en elenco con Grilli.

La jornada es de resistencia, sin etapas parciales. El vencedor será aquel que arribe primero a la meta dentro del mayor recorrido. Benítez violenta el tren en los tramos finales, coadyudado eficazmente por Magaña, pero debe resistir serias embestidas de Luis Mantelli, que logra amenazar la victoria del campeón porteño, obteniendo la segunda clasificación. El recorrido de 659 kilómetros señala un promedio de 27 kilómetros por hora, que consideramos muy recomendable.

### Campeón de Santiago tres años

La Unión Ciclista de Chile pone en disputa la valiosa copa que lleva el nombre de esta entidad jefe, y que sería adjudicada al campeón que venciera tres años consecutivos en 25.000 metros.

El 1.o de febrero de 1920, y dos años seguidos más, Mantelli obtiene el trofeo y se anota como recordman en la distancia, con 51.11 2|5". El mismo día obtiene el record de la vuelta (333 metros) con el tiempo de 25 4|5", que corresponde a un promedio por hora de 47 kmts.

Siete días más tarde vence en tres jornadas en un mismo torneo, y en la contienda de fondo, anotándose 38.36" en los 20.000 metros.

### Mantelli en jornadas de aliento

En elenco con Fantinatti, vence en el record de la hora, el 4 de julio, recorriendo 37.333 metros. Cinco meses más tarde, Grilli secunda su labor en "2 horas", record, y marca 61.333 metros.

En 1920 corresponde al Audax C. S. Italiano echar sobre sus hombros la tarea de organizar "las 24 horas". Antonio Grilli y Luis Mantelli reciben la bandera "Audax" para su defensa. La actuación de estos corredores fué en todo momento laboriosa, pero la "guigne" que los persigue celosamente los priva de una victoria destacada; mas, estas circunstancias no impiden que Mantelli obtenga en la madrugada el premio especial instituído por don Carlos Friedemann, destinado al vencedor en una distancia de 30.000 metros, dentro de las "24 horas".

El 3 de abril de 1921, días en que se preparaba para "las 12 horas" de la Unión Deportiva Española, obtiene el record de la hora.

Benítez - Arredondo, Bermejo - Torremocha, Massanés - Angulo, Mantelli - Grilli, son los elencos más aventajados que harán acto de presencia en las "doce horas" aludidas.

Mantelli vence estrechamente a Benítez en la segunda etapa, indicada cada tres horas, y en los tramos finales, a pesar de la visible ventaja que le llevaba el campeón porteño, se aproxima notoriamente a sus posiciones en forma que Benítez lo aventaja estrechamente por media rueda. Recorrido: 337.666 metros.

La labor constante de jornadas de largo aliento, obliga a Mantelli, por prescripción médica, a abandonar la pista por tres meses; mas, con mayores bríos reaparece en octubre, y se adjudica palmo a palmo la jornada de fondo sobre 20.000 metros.

### Mantelli campeón latino-americano

A petición de Chile, el Brasil que celebra alborozado el centenario de su emancipación política, incluye carreras "do pedal".

La Unión Ciclista de Chile organiza sus trámites de selección para los juegos olímpicos de Río de Janeiro.

Mantelli obtiene el más alto cómputo en la eliminatoria, y en esta virtud es designado para defender los colores nacionales en la gran justa continental. El 22 de agosto de 1922, la delegación, presidida por don Severo Rojas Villanueva, campeones Luis Mantelli, Carlos Rocuant, Francisco Juillet y Norberto Morales, se hace a la mar, rumbo a las playas fluminenses.

La playa de Botafogo escribe una de las páginas más soberbias del ciclismo sudamericano, sirviendo de escenario al triunfo espléndido de nuestros aventajados representantes.

La Federación Ciclista del Pedal del Brasil, el 24 de septiembre, desarrolla su programa:

333 metros: 1.o Juillet, 2.o Mantelli, 3.o Rocuant y 4.o un brasilero.

Carrera de medio fondo (¡esto parece una ironía!) sobre 2.000 metros: 1.o Morales, y los demás escalonados.

12.000 metros, alrededor del Cerro de la Viuda, cuyo perímetro no excedía de 1.500 metros. Este cerro está vecino a la playa de Botafogo, en las proximidades a la costa. Rocuant obtiene la victoria, en forma que lo consagra como un digno defensor de los colores chilenos en suelo extranjero. Mantelli sufrió la rotura de un neumático. Cambió de máquina, pero el desarrollo de la bicicleta, cinco metros, le impidió desempeñarse activamente.

Las victorias de los chilenos clasifican a estos campeones latinoamericanos, y la delegación se hace rumbo a Montevideo, trayendo en sus maletas el reconocimiento de un avanzado tecnicismo y la consolidación de este deporte en el continente con la formación de la Confederación Sudamericana, gracias a las iniciativas de Chile.

En Uruguay, los chilenos son invitados a participar en la carrera por camino: Maroñas-Pando-Maroñas. Sixto Lavín aprovechó la "guigne" de los chilenos, pues Morales sufrió la quebradura del manubrio a doscientos metros del disco; Juillet experimentó un serio accidente a la partida; solamente Mantelli pudo defender los colores chilenos en forma denodada, obteniendo el cuarto puesto.

### Sus últimas performances

El 5 de noviembre reinicia sus actividades en nuestro país, después de un pequeño descanso: vence en dos carreras, de 1.000 metros cada una, y en la jornada de fondo sobre 10.000 metros.

El Audax Italiano organiza el 12 de noviembre las "5 horas", y Mantelli-Grilli obtienen el segundo puesto en aquella jornada, tras de Bermejo-Chamorro.

Esta performance no satisfaee a Luis Mantelli y se prepara con perseverancia para la gran prueba de "10 horas", que contará con la participación de avanzados exponentes de todo Chile.

Hace elenco con Félix Fourey, y el 26 de noviembre se cubre de gloria adjudicándose un triunfo que constituye su mejor galardón: se clasifica recordman con 312 kmts. y mediante la cooperación de Fourey, aventaja a varios equipos hasta en cinco vueltas.

En enero de 1923 da término a su carrera activa en las pistas, para entregarse a un reposo restaurador.

Mantelli tiene adornado su escritorio con más de veinte copas; numerosos objetos de arte, trofeos, medallas de oro y plata, y muchos objetos de utilidad práctica, que constituyen para él el recuerdo plástico de su brillante actuación deportiva.

### Mantelli es hombre de hogar

Desde que abandonó sus estudios, se dedicó de lleno a las labores fabriles en el taller mecánico de su señor padre, donde demostró ejemplar dedicación al trabajo. Hasta hace más o menos un año, continuó bajo la tutela paternal en sus dedicaciones comerciales, pero actualmente se ha independizado, concurriendo a una de esas leyes naturales del espíritu.

Posee un amplio y bien instalado taller mecánico en la Avenida Vicuña Mackenna, No. 341. Anexo a sus labores, está su casa habitación, adornada con el cariño de una buena esposa y de un precioso bebé de 11 meses.

Mantelli casó el 24 de junio de 1923, con la señorita Velia Beletti, distinguida dama de la colonia italiana, que tiene un alma nítida, bordada de buenos sentimientos. Su corazón no se empaña ante las cruentas realidades de la vida.

¡Con cuánto placer no acaricia a su hijo cierto que en horas futuras revivirá en la lid las horas pretéritas de su destacada glorificación!

### Mantelli opina sobre unificación

El notable campeón no es sólo un aventajado corredor; no, es también un distinguido dirigente, y en estas condiciones lo abordamos para que emitiera su juicio acerca de la unificación ciclista.

¡Una breve meditación, y espeta:

—"Concurrí a la sesión del viernes 6 en la creencia absoluta de que nos hallaríamos en las postrimerías de la división, y en estas condiciones recibí instrucciones precisas del Audax Italiano para no inmiscuírme en las discusiones sobre la rivalidad manifiesta que reina entre españoles y catalanes por tratarse de instituciones extranjeras como la nuestra; pero sí con la obligación moral de defender los derechos, — llegada una votación, — de la Unión Ciclista de Chile por tratarse de una entidad que tiene su ambiente formado y reconocimientos internacionales de gran valía".

"Entrando al problema mismo, puedo manifestarles que la Unión Deportiva Española es el único escollo a la fusión".

"El "Barcelona" no saldrá de la Unión Ciclista de Santiago, porque es de gran conveniencia respetar las situaciones establecidas que tienen relación directa con los reconocimientos gubernativos otorgados indirectamente a esta corporación catalana".



El campeón con su familia.

"Lo urgente en materia deportiva, es que se construya a la brevedad posible, un velódromo para la verificación de torneos nacionales que preparen las grandes justas mundiales que tiene en preparación la Unión Ciclista de Chile. Es de esperar que esta finalidad tenga su rápida solución, máxime si es de considerarse que se encuentra en las esferas oficiales el distinguido hombre público y gran propulsor de los deportes, señor Jorge Matte Gormaz".

"¡Los deportistas chilenos deben profesar un cariño entrañable al señor Matte por su obra eminentemente deportista!".

### Mantelli un excelente dirigente

Nuestro entrevistado, que es un sano deportista sin ostentaciones, se calla algunos detalles esenciales para nuestra información. Acudimos a los circunloquios, y pronto nos encontramos con el hombre desenvuelto, llano, espontáneo y sinceramente expresivo.

Durante su vida activa de ciclista, Mantelli ha ocupado cargos preeminentes en el ciclismo como dirigente. Ha sido tesorero, secretario, vicepresidente, director de la sección ciclismo en varias oportunidades, cargo este último que desempeña con singular acierto hasta la fecha. Es delegado ante la Unión Ciclista de la provincia de Santiago.

Ha sido profesor de box, en los días en que el Audax Italiano lanzaba al vuelo sus entonaciones canorales de organización.

### Recuerdos simpáticos

Se refiere con cariño a dirigentes distinguidos de la entidad italiana. Los nombres de Alberto Caffi, Américo Simonetti, Pedro Pieri, tienen en sus labios el encanto de seres de alma sinceramente deportiva a quienes Mantelli profesa un afecto entrañable.

¡Son espíritus superiores! Esta frase se escapa de sus labios, presurosamente, y calla algunos instantes para rendirles un homenaje.

Con singular agrado recuerda a Enzo Fantinatti, Antonio Grilli, a su hermano Pedro, que han desplegado labores encomiables para el ciclismo, especialmente los dos primeros que lo han secundado con entusiasmo hasta llevarlo a una colocación espectable en las esferas deportivas.

¡Y cómo no recordar a Valericio Pavez, el hombre entusiasta, cuya labor ha pasado ignorada para muchos, y para quien Mantelli tiene un recuerdo cariñoso! Dotado de un raro afecto al deporte, "el maestro Valerio", ha sabido captarse hondas simpatías entre el elemento del pedal.

### Mantelli todo un deportista

Y no sólo el ciclismo; Mantelli ha cultivado los deportes de gabinete; ha practicado el football, fué capitán del tercer elenco, en días pretéritos.

Habla con particular agrado del ciclismo, y nos manifiesta que espera la reiniciación de la temporada para entregarse de lleno al ciclismo, se entrenará con esmero para crear la emulación entre sus consocios. "Si la circunstancia llega, nos dice con gesto altivo, correré nuevamente a la meta luciendo los colores "Audax" para participar en la selección internacional".

El campeonato continental no encontrará inactivo a Mantelli; estará en pleno training para lucir con su acostumbrada gallardía los colores nacionales si sale eliminado.

Son escasos los exponentes de cultura física tan bien dotada como Mantelli; y agreguemos que sus cualidades morales corren parejas con sus impulsos musculares. Ingresado al Audax, jamás ha buscado alero protector bajo otra tienda.

¡Luis Mantelli, el notable campeón, no es un ciclista golondrina!

Su entusiasmo por el club ha llegado hasta donar sus propios premios, que son para él el símbolo de sus victorias, la síntesis de sus brillantes glorias.

### El trofeo que Mantelli más aprecia

Su casa la tiene regiamente adornada con los trofeos obtenidos en la lisa deportiva. Uno tiene para Mantelli todo el encanto de un aprecio especial. Es una bella copa de plata, donada por la Compañía Minera "Las Condes" y que se disputó el 26 de enero de 1919.

Fué un torneo por equipo entre corredores de Santiago y Valparaíso. Entre los concursantes, recuerda a: Alberto Benítez, José Gutiérrez, Ruiz, Alejandro Vidal, Florentino Bermejo y él. Obtuvo los honores de la victoria, y en consecuencia, el "challenge" en competencia.

Su popularidad no tuvo ya límites, y a partir de este día, Luis Mantelli era el hombre a quien los niños seguían como a un ídolo.

¡Y cuántos rasgos más que narrar que enlazarían noblemente su gloriosa carrera deportiva!

### Anotaciones al margen

Con anterioridad nos habíamos referido a las actuaciones de Alejandro Vidal y Félix Fourey, exhibiendo las páginas deportivas de estos notables cultores del ciclismo. Con referencia a Mantelli hemos hallado al deportista activo, al laborioso dirigente y al bien formado hombre de hogar.

LOS SPORTS rinde un homenaje a Luis Mantelli Cavagnolli, y aguarda con patriótica profesión de fe los frutos hermosos que tiene reservado al ciclismo nacional este exponente digno.

En el laboratorio inmenso del sano deporte, hay un elemento que rinde sus facultades para la conformación de un gran ideal.

La configuración definitiva de la organización deportiva ha sorprendido a Mantelli en plenas funciones directrices. Su labor, en esta virtud, será encomiable, patriótica como sus sanas inspiraciones.

Su sendero no se tuerce, su vida no puede organizarse sobre símbolos ni pilares de artificio. ¡Lejos los fuegos pirotécnicos! Tiene una profunda convicción sobre la realidad de los hechos y los seres.

Tiene asociada su existencia a un ser que en medio de las rudas materialidades de la vida no aja la noble pureza de sentimientos comunes.

TONOBAR

# La República Argentina realiza el Campeonato Nacional de Atletismo

(Correspondencia de Carlos Pérez Correa, especial para "LOS SPORTS").

**Decathlon. — Performances. — Detalles completos. — Records argentinos batidos.**

El Campeonato Nacional de Atletismo organizado por la Federación Atlética Argentina, se ha realizado este año en el campo de deportes del Club Atlético Ferrocarril Oeste, situado en Caballito.

Entre las pruebas clásicas que se disputan anualmente, fué incluída por primera vez en el Campeonato Nacional la del Decathlon con el propósito de formar y preparar a los atletas en esta clase de pruebas para que puedan intervenir, con la eficacia debida, en los futuros campeonatos sudamericanos de atletismo.

Es indudable que la idea de la Federación Atlética Argentina es excelente, ya que con la anticipación necesaria incluye definitivamente en su programa una prueba de conjunto, como es el Decathlon, consistente en una serie de diez pruebas a saber: 100, 400 y 1,500 metros llanos, saltos con impulso en largo, alto y con garrocha, 110 metros vallas, lanzamientos de la bala, disco y jabalina, es decir las fijadas por la reglamentación internacional. Hoy el Decathlon no ha sido recibido por los aficionados con todo el entusiasmo y el apoyo que debiera, prueba manifiesta de ello, es la falta de participantes que ha habido, inscribiéndose en la lista el Club Pedestre Velocidad y Resistencia con cuatro atletas, Y. M. C. A., con uno y el Pedestre de La Plata también con uno, de cuyo total de seis, sólo se presentaron a disputarlo tres y terminándolo únicamente E. Albe, del primero de los nombrados.

El Campeonato se hizo en cuatro jornadas, correspondiendo las dos primeras al Decathlon y las otras dos a las pruebas generales del torneo.

Como ya hemos dicho anteriormente, al llamado de los jueces se presentaron tres hombres: E. Albe, V. Vallania y A. Vallania, a participar en los 100 metros llanos del Decathlon. Este evento se llevó a efecto en forma individual, dado el número tan reducido de aficionados, es decir de a uno, siendo ganador V. Vallania con 12 1|5 y los demás en 12 2|5, por lo que, de hecho tenía que restarle todo el interés y valor que la iniciación del Decathlon merecía.

Las otras cuatro pruebas correspondientes al primer día, dieron el siguiente resultado: Salto en largo con impulso: 1.o V. Vallania con 6.30; 2.o E. Albe con 5.725 y 3.o A. Vallania, con 5.385.—Lanzamiento de la bala: 1.o A. Vallania, con 8.83; 2.o E. Albe, con 7.52; y 3.o V. Vallania, con 5.99.—Salto en alto con impulso: 1.o V. Vallania, con 1.65; 2.o A. Vallania y Albe con 1.50 — 400 metros llanos, corridos en la misma forma que los 100 metros: 1.o V. Vallania, en 58 3|5; 2.o y 3.o A. Vallania y Albe, en 59.

Efectuado el llamado al día siguiente para disputar las otras cinco pruebas restantes, se presentó solamente E. Albe, quien completó el Decathlon y realizó los eventos con los resultados que siguen:

110 vallas en 18 2|5; Lanzamiento del disco con 24.41; Salto con garrocha con 2.30; Lanzamiento de la jabalina con 31.34 y 1,500 metros en 5.33 3|5, cuyos tiempos y distancias anotados no reflejan absolutamente en nada el verdadero estado de los especialistas en esta prueba de conjunto.

Era natural que la deserción de los aficionados inscriptos fuera la causa principal de la pobreza del Decathlon, ya que quedaba sólo librado a la competencia entre tres atletas de un mismo club y sin mayor interés en mejorar sus performances, como sucedió al no querer repetir los saltos y lanzamientos a que tenían derecho, porque de cualquier manera el ganador aportaría para su institución los puntos reglamentarios.

Es una verdadera lástima que por clasificarse ganador de conjunto, se tenga que sacrificar el atletismo mismo que hace perder el estímulo del atleta y el interés del público, que contribuye con su presencia y ánimo a levantar el espíritu deportivo de estas justas nacionales, donde debiera darse el máximo de sus energías para demostrar anualmente el progreso del atletismo con sus mejores performances.

La fiesta, en general, no tuvo el éxito deportivo que era de desear, sobre todo en la tercera jornada en que el tiempo era poco favorable, y además, las lluvias caídas durante la noche anterior, habían perjudicado enormemente el estado de la pista, por lo que la pesadez de ella impidió que se establecieran performances notables.

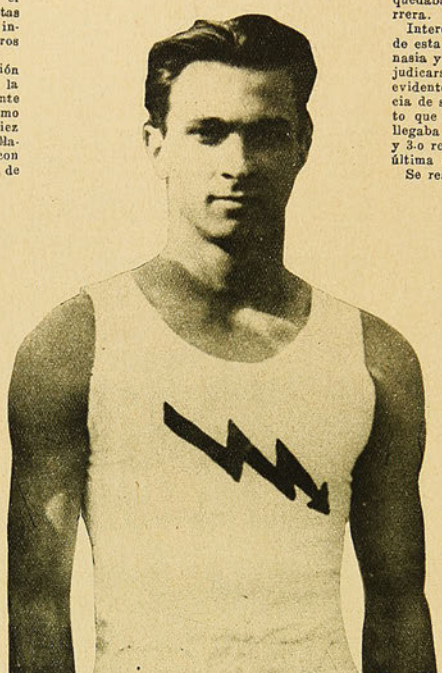

Atilio Vallania, ganador del salto alto y 110 metros vallas.

Sin embargo, fueron mejorados dos records argentinos, el de 400 metros vallas, que detentaba Enrique Thompson, con 58 4|5, y el del lanzamiento de la jabalina, por el mismo J. E. Jiménez, que lo poseía con 51.66.

F. Brewster, enviado a la VIII Olimpiada de París y que tan brillante actuación tuviera en el Campeonato Sudamericano, logró primeramente, es decir en la primera serie eliminatoria, igualar el record argentino de 58 4|5, y luego en la final, batirlo en el excelente tiempo de 57 3|5.

Muy meritorio fué el desempeño de este corredor rosarino, sobre todo si consideramos su figuración espléndida como vallista novel, cuyo debut en el nacional, ha sido toda una revelación, seguros de que Brewster ibajara, una vez que adquiera el correcto estilo, el record argentino que hoy detenta.

Ha demostrado Jiménez poseer condiciones sobresalientes, no sólo para el lanzamiento de la jabalina sino también de la bala, puesto que se clasificó segundo en la final de dicha prueba.

Es uno de sus lanzamientos alcanzó la distancia de 51.98 mts., mejorando en treinta y dos centímetros su record anterior, ciertos de que en ese tren que progresó, alcanzará muy pronto distancias mayores.

Al llamar a los competidores de 100 metros llanos y de acuerdo con el sorteo practicado, se corrieron cinco series eliminatorias y dos semifinales, interviniendo en la final los primeros y segundos hombres y terceros de la semi-final, es decir, J. Gagliardi, Ricardo Klammer, A. Barucco, R. Illa y F. Escobar, que fueron colocados en los andariveles N.os. 1, 2, 3, 4 y 6, respectivamente, faltando el rosarino Hall, que por una indisposición no pudo participar en ésta.

Anulada la primera largada, por falsa salida, se dió inmediatamente la nueva señal de partida y en buen momento salieron casi apareados en los tramos primeros, para ya a los siguientes destacarse Illa, quien era seguido de Barucco y Gagliardi, que trababan una recia lucha por el primer puesto, mientras que Escobar y Klammerse quedaban rezagados casi a tres cuartos de carrera.

Interesante resultó para el público, la disputa de esta prueba, donde el representante del Gimnasia y Esgrima de Buenos Aires, Illa, logró adjudicarse el título de campeón de 1925, en forma evidentemente clara, que confirmara la excelencia de su calidad de sprinter, en 11 2|10, en tanto que A. Barucco, del Pedestre de La Plata llegaba segundo; J. Gagliardi y F. Escobar, 2.o y 3.o respectivamente, ambos pertenecientes a la última institución nombrada.

Se realizaron cuatro series eliminatorias en la carrera de 200 metros llanos, siendo ganada la primera, por C. Hernández, de la Y. M. C. A., en 24 4|10, seguido de García Montaña. La segunda, por A. Prada, del Gimnasio y Esgrima de Rosario, en 23 6|10, y S. L. Amatrain del Deportivo Nacional. La tercera, por E. Albe, del Velocidad y Resistencia, en 23 6|10, y F. Escobar de La Plata, y la 4.a por H. Hall, del Gimnasia y Esgrima de Rosario, en 23 9|10, y R. Durruty, del Racing Club.

Clasificados los dos mejores hombres de cada una de las dos series corridas, o sea F. Brewster, en 54 2|10, y B. Pérez, en 54 4|10, en la primera, y Angel Prada en 53 segundos y A. Meier, en 54 3|10 en la segunda, tomaron parte en la prueba final los aletas citados.

Iniciada la partida, Pérez, de la Asociación Cristiana de Jóvenes, tomó la delantera, siendo seguido de Brewster, del Gimnasio y Esgrima de Rosario, quien sin la menor oposición, tal vez en reserva de energías para las pruebas siguientes, cedió el paso al representante de su mismo Club, Angel Prada, ya al volear el último codo, donde siguió con la ventaja consiguiente, hasta trasponer la meta, en 52 1|5, ocupando Brewster el segundo puesto, y Meier el tercero, y Pérez el cuarto, ambos de la Y. M. C. A.

Una de las pruebas que despertó más interés, fué la de 800 metros llanos, en que intervenían corredores de la talla de Suárez y Dengra, pues a pesar de estar inscrito Dova, el conocido recordman argentino de esta prueba, no pudo participar, por lo que seguramente habría hecho cambiar el resultado final.

Tomó la cabeza del pelotón, el popular negro Suárez, seguido a escasa distancia de Dengra y Guzmán, colocación que mantuvieron durante la primera vuelta y parte de la segunda, ya que la pista del F. C. Oeste es de 416.30 mts.; pero al llegar a la recta final el aspecto de la carrera cambió bruscamente, viéndose a Dengra, del F. C. O. avanzar rápidamente en un embalaje final hasta arrebatarle el primer puesto a Suárez, en 2. 4.3|4. Los demás corredores aprovechando el agotamiento de Suárez, pasaron a ocupar el segundo, tercer y cuarto puesto, Gutiérrez, del Gimnasia y Esgrima de Buenos Aires, Guzmán, del mismo de Rosario, y Edgar, del Atenas de Lomas de Zamora.

El mismo corredor platense, Luis Suárez, que tan poca suerte tuviera en la carrera de 800 metros, formó el grupo de los atletas que intervinieron en los 1.500 metros llanos. En esta carrera tuvo el mismo éxito que en los campeonatos anteriores, conquistándose nuevamente, o sea por cuarta vez, el título de campeón nacional de los 1.500 metros, en 4.17 2|5. Esa misma distancia, la hizo en 1921, en 4.40 1|5; en 1923, en 4.20 4|5; y en 1924, en 4.16 4|5.

No bien se había largado esta carrera, se instaló a la vanguardia del pelotón Dengra, siguiéndolo Suárez muy de cerca, mientras Field, Guzmán y Santucho completaban la fila. Aunque Dengra apuraba el tren de marcha, Suárez lo seguía manteniendo siempre igual distancia en la primera vuelta. Después Stábile tomó la deiantera, seguido por Suárez, Dengra, Field y Edgar, pero ya al entrar en la tercera tomábala primero Suárez y luego Dengra.

Cuando faltaban más o menos unos 300 me-

tros, Suárez, de Pedestre de La Plata, arremetió en forma admirable, cuyo esfuerzo fué imitado por Dengra, y en esas condiciones trabaron una emocionante lucha, de la que salió triunfante Suárez, al trasponer la línea de llegada en el tiempo ya indicado, de 4.17 2|5. En segundo término llegó Dengra, del F. C. O., en 4 17 3|5; en tercero, Romano, del Velocidad y Resistencia; y en cuarto, Guzmán, del Gimnasia y Esgrima de Rosario.

Obteniéndose en los 3.000 metros llanos, clasificación individual y de conjunto, se disputó esta carrera con conocidos corredores, tales como Rivas y González, que éste último mantiene el record argentino, con 9.16 3|5.

A pesar de todo, no fueron ellos los que ganaron, sino otros de menor figuración los que se clasificaron, apareciendo en primer término Guzmán, en 9.34 3|5, seguido de Santucho y González, los tres del Gimnasia y Esgrima de Rosario; y en cuarto lugar, Rivas, que no corrió en buenas condiciones.

El resultado por equipo le correspondió al Gimnasia y Esgrima de Rosario, el primer puesto; Y. M. C. A., el segundo; F. C. Oeste el tercero y Velocidad y Resistencia, el cuarto.

En los 5.000 metros, volvieron a encontrarse Rivas y González. Sin embargo, Rivas se adjudicó el triunfo de esta prueba, en 16.32 2|5, tiempo inferior al marcado por dicho corredor, que posee el título de recordman argentino con 16.10 3|5. González demostraba sentirse algo cansado, no pudiendo, por lo tanto, alcanzar a Rivas, obteniendo el segundo puesto; Alvarez el tercero, y Mollo el cuarto.

Sin lugar a duda, gran expectativa había en ver enfrentar a los popu'ares corredores de fondo, José Rivas y Ciriaco González, del Velocidad y Resistencia y Gimnasia y Esgrima del Rosario, respectivamente, quienes han luchado juntos en la carrera de 10.000 metros, en casi todos los torneos realizados en el país.

En el año 1922, Rivas se ganó el campeonato nacional, en 32.49, batiendo en aquel entonces, el record argentino que detentaba Menéndez, de 34.43, desde 1920. Más tarde, en 1923, también obtuvo el título de campeón nacional, con 33.49 4|5; pero ya en el siguiente, es decir, en el correspondiente al año 1924, se adjudicó el título, Ciriaco González, en 33.48, mejorando en el segundo y 4|5 el tiempo de Rivas, del año anterior.

Además, Rivas se ha conquistado esa prueba en los torneos municipales de 1923 y 1924, en 34.30 y 33.39, y en el de Rosario, en 33.39 4|5. También participó Rivas en los 10.000 metros en la Olimpiada Latino-Americana, celebrada en Río de Janeiro en el año 1922, donde corrió con nuestro compatriota Manuel Plaza, y en cuya oportunidad ocupó el tercer lugar .

Además de los nombrados, tomaron parte B. Alvarez, S. Allende, A. L. Mollo, J. Entrecasas y J. A. Pérez. Desde los primeros momentos Rivas se destacó seguido de González, Allende, Entrecasas y Alvarez, pero en las vueltas siguientes fueron distanciándose poco a poco y alternativamente, tanto Rivas como González, tomaban la dirección de la carrera. Al entrar a la quinta vuelta, se adelantó más Rivas, siempre seguido a dos metros por González, situación que no varió sino al entrar en la novena, en que González encabezó el pelotón. Ya en la vuelta 17, Rivas lo distanció en cerca de 5 metros, aumentando en los siguientes, hasta desprenderse más y más, en tanto que el rosarino González, sintiendo las fatigas provocadas por el desgasto de energías al querer mantenerse a la vanguardia, seguía perdiendo terreno, mientras tanto el representante del Velocidad y Resistencia, Rivas, llegaba a la raya con una ventaja de 200 metros sobre González, que se clasificó segundo.

El tiempo empleado por el ganador. fué de 33.58 4|5, pudiéndosele calcular un término medio de 1'25" por vuelta. La batalla por el tercer puesto, quedó librada a Mollo y Alvarez, del Atlético F. C. O. y Velocidad y Resistencia, quienes al llegar a la recta final, hicieron un violento embalaje que dió como resultado la tercera clasificación a B. Alvarez; y la cuarta a Mollo.

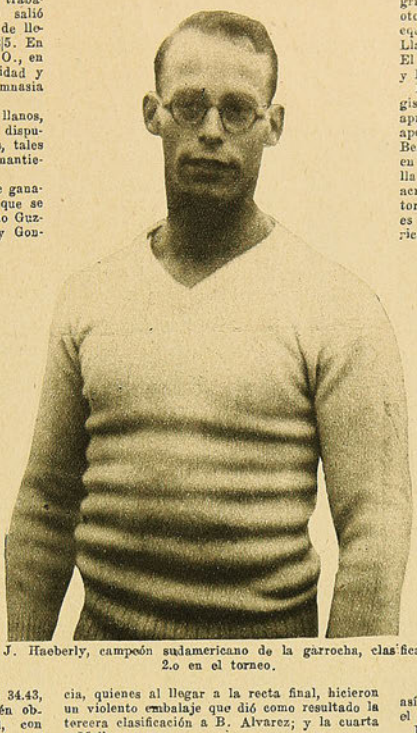

J. Haeberly, campeón sudamericano de la garrocha, clasificado 2.o en el torneo.

Lógicamente, la deserción de los atletas inscritos en los 110 metros vallas, le quitó todo el mérito que se esperaba, quedando sujeta sólo a dos competidores, E. Albe y A. Vallania, ambos del Velocidad, quienes corrieron desde un principio pareados, salvando al mismo tiempo cada valla, hasta trasponer la meta juntos, por lo que se dió "puesta". El desempate se hizo en las últimas horas de la tarde, clasificándose ganador A. Vallania, en 16 3|5 o sea el tiempo anotado en la primera carrera.

La atrayente carrera de 400 metros con vallas, se disputó en dos series eliminatorias, ocupando los primeros puestos en cada una, Brewster, en 58 4|5, y Durruty, en 1. 4.2|5, y los segundos por Cejas y Baqué, que pasaron a tomar parte en la prueba final.

La forma tan fácil en que el rosarino Brewster, del Gimnasio y Esgrima de Rosario, ganó la serie, y conocidas las condiciones sobresalientes de buen corredor de 400 metros llanos, hacía suponer con fundada razón que el record argentino igualado en la serie, sería mejorado.

Efectivamente, no fueron esperanzas vanas las cifradas por el público, que pudo apreciar la disputa de esta prueba al ver a Brewster triunfar con toda facilidad en el excelente tiempo de 57 3|5, batiendo así el record argentino de Thompson, distanciando al clasificado segundo, Cejas, por más de 10 metros.

Bien sabido es el entusiasmo que existe por las carreras de postas y la de 4x100; despertó, como era natural, mucho interés. En ésta intervinieron el Gimnasia y Esgrima de Rosario, Velocidad y Resistencia y Asociación Cristiana de Jóvenes. Durante las tres primeras etapas, la lucha fué sumamente reñida, notándose una pequeña ventaja en el Velocidad; pero la forma deficiente en que efectuaron la última entrega del bastón, les restó probabilidades de ocupar el primer puesto. En cambio, Gimnasia y Esgrima supo aprovecharla en forma tal, que le otorgó el triunfo de la posta, en 44 4|5. El equipo ganador estaba compuesto por J. A. Llarín, F. Brewster, A. Prada y H. Sivori. El segundo lugar fué ocupado por el Velocidad y Resistencia; y el tercero, por la Y. M. C. A.

En ninguna de las pruebas de saltos, se registraron performances de gran valor, sino apreciables, que denotan el progreso alcanzado apenas por algunos atletas, tales como Julio Bertini, del Gimnasia y Esgrima de Rosario, que en el salto con garrocha logró trasponer la varilla con 3.60, altura máxima anotada, que lo acredita campeón nacional de 1925. El detentor del record argentino, J. Haeberli, con 3.72, es a la vez con esa altura, recordman sudamericano y campeón nacional de los años 1922, 1923 y 1924; sin embargo, en este torneo salvó sólo 3.50, con lo que obtenía el segundo puesto, correspondiéndole el 3.o a J. Rinavera, con 3.40; y 4.o Holm.

Se esperaba con viva ansiedad, que el desempeño de V. Vallania, recordman sudamericano de salto en largo con impulso, con 6.985 mts., sería igual o mejor que el anotado en el campeonato nacional del año pasado; pero pronto el público pudo darse cuenta que su actuación no correspondía al título que posee, siendo la mejor performance registrada ahora, 6.265, que lo hace seguir manteniendo el campeonato nacional.

Haeberli llegó a la distancia de 6.235; Diesch, de la Asociación Cristiana de Jóvenes, 6.105; y J. M. Biso, con 5.845.

Como en el caso anterior, V. Vallania, la curiosidad del público por ver actuar al campeón sudamericano de salto en alto con impulso, con 1.805, era grande; pero fué sorprendido al saber que había desertado en esta prueba, correspondiéndole a su hermano Atilio ocupar el primer lugar con 1.65. En el desempate por el segundo puesto, Palumbo logró saltar 1.65, así como también Sofía, que a pesar de ocupar el tercero, alcanzó la misma altura.

El salto triple que ya tiene definido el hombre que se adjudica ventajosamente el título de campeón sudamericano y argentino, no participó en esta justa, por lo que su ausencia fué echada de menos, ya que posee condiciones excepcionales para una prueba de tal naturaleza.

En cambio, logró destacarse el representante del Club Colón de Santa Fe, quien se clasificó campeón del año en curso, con 13.06 mts.; Vallania V., obtuvo el segundo puesto, con 12.885; R. Colorio el tercero, con 12.615; y cuarto, Bisso, con 12.29.

De las pruebas de lanzamiento, la que merece especial mención, es la de jabalina, en que J. E. Jiménez mejoró el record argentino que él mismo detentaba, de 51.32 a 51.98.

Consiguió A. Edwin, del Velocidad y Resistencia, adjudicarse el triunfo en el lanzamiento de la bala, con 11.985, así como también el del disco, con 37.52, que evidencia el adelanto obtenido por este atleta en estos últimos tiempos.

L. Romana, poseedor del record argentino del martillo, con 42.48, efectuó un bonito lanzamiento de 42.15, que lo señaló campeón nacional del presente año.

Y por último señalaremos la posta de 4x400, disputada entre cuatro clubs, que tuvo momentos emocionantes, sobre todo cuando Brewster conquistaba rápidamente el terreno que llevó el triunfo de su equipo, en 3.33 1|5, con lo cual Gimnasia y Esgrima de Rosario se anotaba los puntos correspondientes. Gimnasia y Esgrima de Buenos Aires llegó segundo; La Plata tercero y Velocidad y Resistencia el cuarto.

Estas son todas las incidencias ocurridas en el campeonato nacional de atletismo, que podrán servir a nuestros atletas de ilustración deportiva, para apreciar sino el todo, por lo menos en parte, el grado en que se encuentra el atletismo en la Argentina.—C. P. C.

Es importante para todas las sociedades deportivas aprovechar la oferta que hemos hecho por el término de dos meses. Vea las bases y envíe cuanto antes las suscripciones requeridas para que podamos enviarle uno de los valiosos obsequios ofrecidos.

# EL CICLISMO PORTEÑO JUZGADO POR UN EX-PRESIDENTE

**LO QUE MANIFESTO AL CORRESPONSAL DE "LOS SPORTS" EL SEÑOR RINCON. — EL FALLECIMIENTO DEL BOXEADOR CARLOS ESPINOZA**

—¿Por qué no conversamos sobre ciclismo, señor Rincón? Hay tantos puntos que tratar y todos de mucho interés para los innumerables aficionados al deporte del pedal, el que, a pesar de carecer de la ayuda a que tiene derecho por su gran utilidad, sigue imponiéndose poco a poco en todos los círculos. Usted está en situación de proporcionarnos todos aquellos datos que estime por conveniente, ya que su actuación en el ciclismo ha sido siempre muy sobresaliente.

Como era de esperarlo, el señor Rincón accede con verdadera bondad a satisfacer los justos deseos de el corresponsal de LOS SPORTS.

Para que todos los deportistas conozcan mi modesta labor, ruego a "LOS SPORTS" sean intérpretes de mis palabras, principia diciéndonos el antiguo luchador.

El 2 de marzo del año 1922, me hice cargo de la dirección del ciclismo en este puerto, e inmediatamente puse manos a la obra, porque se carecía hasta de Velódromo, pues, el que existía en el recinto del "Valparaíso Sporting Club", había desaparecido para poder dar mayores comodidades a la pista de carreras. Me dediqué, con especial empeño, sin omitir sacrificios ni molestias de ninguna especie, a buscar un terreno donde pudiera ubicarse una cancha de carreras, y después de muchos trajines logré llevar a la cima uno de mis mayores anhelos, cual era la construcción de un velódromo en Los Placeres, en los terrenos que ocupó el exfuerte Pudeto. Esta fué obra de mi propiedad, porque las gestiones la inicié cuando era tesorero de la Unión Ciclista, y porque se inauguró durante mi presidencia. No importa lo que costó, pero se hizo y ha prestado incalculables servicios, no solamente a los ciclistas, sino también a otros cultores de diferentes deportes. Se han pasado ratos muy amargos, debido a las críticas de los que nada hacen, de los que se ocupan sólo en mirar, sin comedirse a ser útiles. Todo Valparaíso es testigo de los grandes servicios que ha prestado el velódromo; y seguirá prestando, si se consigue que la Armada no ponga fin a la concección. La capital marítima de Chile necesita una pista para los ciclistas, no solamente para que los amantes del pedal tengan donde practicar tan últi deporte, sino también para proteger a los ciclistas, como se hacen en los principales países del mundo, en vista del gran papel que desempeñan en las horas de peligro. Toca al actual directorio tan importantes gestiones.

—¿...?

—Durante el tiempo de mi presidencia, se realizaron torneos muy importantes, figurando entre ellos, las cinco horas por equipos, las diez horas por equipos, pruebas que por primera vez se realizaban en Valparaíso. Llamó mucho la atención la carrera de las diez horas, las que, como ustedes recordarán, tuvieron lugar la noche de Pascua de 1924, presentando el Velódromo un hermosísimo aspecto con su soberbia iluminación. Tomaron parte los mejores equipos de Santiago y Valparaíso, corresponsal diéndole la victoria al equipo santiaguino, compuesto por Maillard y Fourey, del "Sport Francés". También se corrieron los cincuenta y cien kilómetros, todos con resultados muy halagadores. Y muchas otras carreras.

—¿...?

—Se puede decir que todas las instituciones han prosperado, no solamente por la activa labor empleada por sus directores, como por los nuevos socios que han ingresado, atraídos por la agradable práctica que ofrece el ciclismo. Además, han vuelto a la vida activa del pedal, antiguos y bravos campeones, como son los señores Luis Gutiérrez, Alberto Benítez, Jesús Magaña, Fidel Suárez, etc., un lote de corredores que han dado nuevos y ruidosos triunfos para Valparaíso.

—¿...?

—Se destacan muchos novicios, y algunos de ellos, como futuros campeones. Puedo citar, entre otros, a Pardo, del Chile; Navarro, del Internacional; Maillard, Emilio Pérez, Sáez y Aragón, del Ibérico; Finatelli y Viacava, de la Societá Sportiva; Piedras, del Español, etc., etc; Alberto Valentini, de la Sportiva, y Antonio González, del Ibérico, son dos corredores ante los cuales hay que sacarse el sombrero...

—¿...?

—Antes de concluír mi período presidencial, dejé aprobado un calendario de torneos, algunos de ellos muy importantes por el número de competidores y por los premios. El 3 de mayo tendrá lugar la reunión organizada por la Societá Sportiva Italiana, la que tiene por base las cinco horas, en las que competirán corredores de Santiago, Valparaíso y Talca. El 10 de mayo se efectuará el torneo del Club Español, en el que se correrán los cien kilómetros.

—¿...?

—Se han estudiado todos los reglamentos; se han hecho algunas modificaciones para mejorarlos; se han reglamentado todas las pruebas, y se han tomado aquellas medidas, para que todo marche en el más perfecto orden y con la disciplina necesaria. Desgraciadamente, a pesar de los buenos deseos de los dirigentes, hemos tenido que lamentar algunos atropellos, actos indisciplinarios, desórdenes, etc., porque nunca faltan los malos elementos, es decir, los revoltosos, los que nunca están dispuestos a cooperar en toda obra nueva, y que se apresuran a prestar su concurso en los actos dignos de censura.

Felizmente, la hora fijada para el desaparecimiento de la mala yerba, toca a su fin, con la organización del deporte nacional. Mientras tanto, pueden ir mejorando de conducta, o ir preparando la ropa para el viaje sin regreso.

—Una revista francesa o inglesa, no recordamos por el momento, llama a los revoltosos del sport "ratones de cauce", porque su única labor consiste en morder.

—El nombre está muy bien puesto, porque corresponde a la ingrata labor que desarrollan.

—¿...?

—Tomé parte activa en la unificación del ciclismo chileno, y con tal objeto asistí a una sesión que se celebró en Santiago, entre los dirigentes porteños y santiaguinos, estando éstos representados por la Asociación Ciclista, que es la colectividad más fuerte de la capital. Los resultados alcanzados en esta reunión, son muy halagadores, porque prometen mucho para el futuro. De un momento a otro, recibiremos la respuesta de la Unión Ciclista de Chile, de Santiago, y si ella es favorable, el ciclismo alcanzará la unión que se espera con ansias desde hace tanto tiempo.

—¿...?

—Se ha pagado casi todo lo que se debe al comercio, con motivo de la construcción del Velódromo, y existen fondos para pagar el pequeño saldo. Falta, solamente, arreglarse con la Asociación de Football de Chile, institución que nos ayudó en la edificación de la pista. Las finanzas de la Unión Ciclista han marchado hasta el momento muy bien.

—¿...?

—El premio más importante que se ha disputado, es el que obsequió la I. Municipalidad de Valparaíso, cuando tuvo lugar la inauguración del Velódromo, consistente en una valiosa Copa de plata, la que ha sido disputada tres años, habiendo sido ganada tres veces por el Club Ibérico de Viña del Mar.

—¿...?

—Colaboradores tuve pocos, pero buenos. Merecen un recuerdo especial por su entusiasta y caballerosa cooperación, los señores Enrique Colzani, Luis Echrri, Eusebio Robles, Juan Morchio, Juan Ugarte, Juan Sanguinetti y Arturo González.

—¿...?

—No sé si seguiré tomando parte activa, pues ignoro qué temperamento adoptarán los socios de mi Club acerca de la representación ante el directorio. De todos modos, sabré servir como jefe o soldado. Durante el tiempo que me cupo dirigir los destinos de la Unión Ciclista, hice obra fructífera en favor de todos. Trabajé sin descanso para colocar al ciclismo porteño en un grande y fuerte pedestal; y creo haberlo conseguido. Basta echar una mirada al pasado, y comparar la situación del ciclismo, desde que me hice cargo de la presidencia, hasta el día que la abandoné. He pasado, a pesar de todo, muchos sinsabores, debido a los comentarios y críticas de zapa/ que me han hecho los insaciables, los que jamás aplauden, pero que siempre están alertas para encontrar todo malo... El tiempo se encargará de hacerme justicia.

—¿...?

—Ha tomado el timón de la Unión Ciclista, un grupo de entusiastas caballeros, quienes podrán hacer mucho en favor del ciclismo porteño, siempre que no encuentre escollos en el desarrollo de su programa, única forma de ver coronado por el mayor de los éxitos, el término de la jornada

Y con los ardientes votos formulados por el señor Rincón, por el progreso del ciclismo, el corresponsal de "LOS SPORTS" dió término a su entrevista.

LITTLE PIN.

### EL BOXEADOR CARLOS ESPINOZA

El miércoles último fueron llevados a su última morada los restos del conocido y caballeroso boxeador señor Carlos Espinoza Elgueda, muerto, según se ha dicho, a causa de los golpes que sufrió en la pelea que sostuvo con Guibaldo Mance. Carlos Espinoza ha terminado su vida en plena juventud, a los 18 años de edad, en la época en que todo le prometía un porvenir brillante. Su actuación en los rings fué siempre objeto de comentarios favorables, no solamente porque peleaba con caballerosidad, sino porque día a día iba mejorando sus conocimientos. En su haber tenía 19 peleas ganadas, número suficiente para demostrar su capacidad boxeril. La muerte lo ha sorprendido en los precisos momentos en que se aprontaba para entregarse al entrenamiento de los numerosos jóvenes que formarán el Centro Boxeril "LOS SPORTS". Valparaíso pierde con el desaparecimiento de Espinoza, uno de sus mejores defensores.

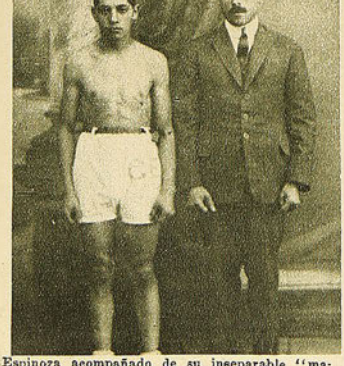

Espinoza acompañado de su inseparable "manager" señor Ibáñez.



Espinoza con la muchachada del "Wanderers", durante el entreciudades que se efectuó el año pasado en Quillota.

# ANTE EL OBJETIVO, TODOS PASAN



1.o— Danny Kramer, que afrontó combate a Luis (Kid) Kaplan en la final del campeonato peso pluma de eliminación. — 2.o — Jack Dempsey firma con Stelle Taylor un contrato de películas. Después vino el matrimonial.—3.o—Luis (Kid) Kaplan, de Meriden, Conn., que es el nuevo campeón peso pluma del mundo. Puso K. O. a Danny Kramer en la pelea final en Madison Square Garden. — 4.o— Aurelio Herrera, uno de los más fuertes golpeadores, peso liviano, que siempre ajusta un guantazo; ha castañeteado de lo lindo en California.—5.o—Bruno Frattini, de Italia, que llegó a ser el campeón de Europa, peso medio, al derrotar a Roland Todd.—6.o—Sid Terris (lado izquierdo) rodeado de su madre, dos hermanos, y una sobrinita. ¿Son felices? Dígalo Ud.—7.o—Larry Estridge acostado casi en posición horizontal después que Paul Berlenbach le pegó un terible golpe.

# EL CLUB CICLISTA ARCO IRIS CELEBRA EL 4.o AÑO DE VIDA

Los años han coronado los esfuerzos de los fundadores de esta entidad ciclista y hoy, su situación espectable, llena de orgullo a los que emprendieron la obra de agregar una familia más a la Unión Ciclista de Chile.

El incremento de sus socios, la enormidad de triunfos obtenidos en pista y camino, por sus defensores, la han colocado entre las más prestigiadas del ciclismo metropolitano.

Consecuente con sus principios deportivos, permanece fiel a la dirigente, reconocida oficialmente y ha aportado todo su valioso contingente material e intelectual, para la difusión y dosarrollo de este viril y hermoso deporte.

En todos los torneos pedaleros aporta su numerosa falange de esforzados ciclistas, y las camisetas encarnado y amarillo, siempre saben llegar triunfadoras a la meta.

Su labor ciclista puede aquilatarse por el broche de esta reseña.

Ricardo Bermejo, 333.33 metros (record), 24 4|5''.

Zebot-Salinas, equipo, media hora, con 17.333 metros.

Ricardo Bermejo, 30.000 metros, en 55'13 4|5'', (record).

Ricardo Bermejo, una hora, con 33.333 metros, (record).

Bermejo-Morales, cinco horas, con 163.666 metros, (record).

Estos son únicamente los records de Chile, teniendo también el campeonato de la zona central y muy buenos tiempos en caminos. En la selección a París, tuvieron gran actuación los señores Gumercindo Salinas y Ricardo Bermejo, pudiendo salir del país únicamente este último, debido a la falta de dinero.

Se han organizado otros torneos, como la carrera a Peñaflor, por el trofeo "Daniel Palma", que se adjudicó Antonio Cardona, una realidad del ciclismo nacional.

Pronto se harán las carreras por pista y camino, para nombrar campeones de este año. Se disputarán dos magníficas Copas para los vencedores.

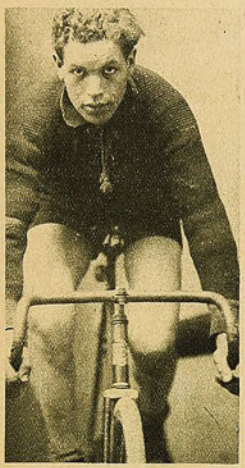

Luis Nevot, corredor de fondo.



Don Antonio Robles, presidente de la institución.



Ricardo Bermejo, maestro de la muchachada del Arco Iris.



Gumercindo Salinas, gran corredor de velocidad.

Su labor intelectual está encargada a don Antonio Robles, vicepresidente de la Unión Ciclista de Chile, activo e inteligente colaborador del presidente de la misma entidad. Don Antonio Vega, prosecretario de la Unión provincial, entusiasta y tesonero. Don Pedro Musset Castro, que después de un merecido descanso, colabora en la Unión provincial, habiendo tenido participación en la organización de la Jefe santiaguina y en las últimas gestiones de unificación que ha sabido encaminar con acierto y llevan miras de terminar con la división del Ciclismo.

Su directorio, en el que hay estrecha colaboración, está formado así:

Presidente, don Antonio Robles.
Vicepresidente, don Pedro Musset Castro.
Tesorero, don Miguel Alvarez.
Protesorero, don Gumercindo Salinas.
Secretario, don Raúl San Martín.
Prosecretario, señor Ricardo Bermejo.
Socios cooperadores, señores: Roberto Sánchez, Daniel Palma y Gabriel Droguett.
Delegados a la Unión Ciclista de Santiago, señores: Pedro Musset Castro y Ricardo Bermejo.

Sus ciclistas más destacados, son: Luis Nebot, Ricardo Bermejo, Gumercindo Salinas, Juan Estay, José Gambon, Luis Moya, Antonio Cardona, Camilo Bermejo, Guillermo González, Juan Salinas, José Miño, Enrique Guzmán, Francisco Lagos, Armando Pérez, Doroteo Sánchez, Osvaldo López, Luis Jara, José Vega, Alfredo Fuentes, Juan Chamorro M, Carlos Moraga, etc.

El próximo domingo celebra su cuarto aniversario con un banquete, al que han sido invitadas todas las autoridades deportivas y los redactores de la prensa metropolitana.

Hacemos cumplidos votos por la prosperidad y grandeza de esta colectividad ciclista.

## A BENEFICIO DEL CUERPO DE BOMBEROS DE SAN FELIPE



Hermosa copa donada por el niño Víctor C. Arriagada, para que sea disputada en un campeonato de palitroque en la provincia de Aconcagua. a beneficio del Cuerpo de Bomberos de San Felipe.



El niño Víctor C. Arriagada, donante del trofeo.

# DE CONCEPCION



El Atlético 10 de Julio F. C. de Concepción, formado por suboficiales, clases y soldados del Regimiento Chacabuco N.o 6, que últimamente realizó un paseo campestre al fundo del señor Celedonio Aguayo, con motivo de la apertura de la temporada.









C. T. Van Gayzel, de la Universidad de Cambridge, quien en un último concurso entre estudiantes ingleses, demostró una elasticidad de músculos tal, que estuvo a punto de quebrar el record del mundo del salto largo.

# LOS SPORTS

Editores propietarios:
Empresa "ZIG-ZAG"

Año III Núm. 113
Santiago de Chile,
8 de mayo de 1925



El invencible Plaza, en el momento de adjudicarse, en forma espléndida, la Marathon, disputada el domingo último, en el Estadio de Los Leones.

Precio único en el país:
60 CENTAVOS



# Quien sabe...

Ese polvo blanco que le dan a Ud. en una papeleta, o en una oblea, o en una cápsula cuando pide "un remedio para el dolor de cabeza", ¿es bueno o malo; fresco o pasado? ¡Quien sabe...! ¿Lo aliviará pronto o no le dará alivio alguno? ¡Quien sabe! ¿Es inofensivo o le hará daño para el corazón? ¡Quien sabe! Lo único que Ud. **sabe** es que paga su dinero e ingiere la droga. Todo lo demás es duda. En cambio, si pide Ud. CAFIASPIRINA (Aspirina con Cafeína) **sabe con certeza** que recibe el remedio considerado hoy por los mejores médicos del mundo como el más digno de confianza para aliviar cualquier dolor y cortar cualquier resfriado. No solo es mucho más rápido que la simple aspirina, sino que regulariza la circulación de la sangre, estimula el sistema nervioso y es **completamente inofensivo para el corazón.** Se vende en tubos de 20 tabletas y SOBRES ROJOS BAYER de una dosis.







Los tubos de 20 tabletas llevan el sello de garantía B A Y E R, de color amarillo. Unicamente aquellos tubos que lo llevan son legítimos.

## BOTAS
# MENELIK
## PARA CAZADORES

Son perfectamente impermeables y confeccionadas con materiales de primera calidad.

Nuestro surtido de artículos engrasados es completo.



Las botas
**MENELIK**
están fuertemente reforzadas y son de una comodidad absoluta.

## M. Artigas y Cía.

—201 AHUMADA, 201—

Atendemos los pedidos de provincia.

CASILLA 2970

SEMANARIO NACIONAL

# LOS SPORTS

Editores propietarios: Empresa "Zig-Zag"

Año III Santiago de Chile, 8 de mayo de 1925 Núm. 113

# LA INSTRUCCION FISICA EN NUESTRO PAIS

J. Aubert, ilustre pedagogo belga, autor de numerosas obras sobre educación, define la instrucción física, diciendo "que es el conjunto de cuidados que se deben prestar al alumno para conservarle la salud, desarrollar sus fuerzas, proteger sus sentidos, hacerle adquirir destreza, flexibilidad, hermosas formas y buenas maneras".

Podríamos citar centenares de opiniones de distinguidos publicistas, que atribuyen al desarrollo corporal una decidida participación en la formación de la personalidad, finalidad de todo sistema educacional.

Generalmente, se ha dicho que el fin de la educación es el desarrollo armónico de las diversas facultades del individuo, a fin de formarle una personalidad completa. Si comprendemos así la misión de la educación, debemos sostener que ella comprende tres aspectos, a saber:

1.o La educación intelectual. Esta tiene por objeto desarrollar la inteligencia del individuo, proporcionándole conocimientos que le den una determinada cultura, tratando de habilitarlo a fin de que pueda instruírse por sí mismo.

2.o La educación moral. Esta tiende a formar el carácter, propende al desarrollo de los buenos sentimientos, destruye las malas inclinaciones y afianza la voluntad.

3.o La instrucción física, que dice relación con el desarrollo corporal, comprende también los cuidados de la alimentación, trabajos manuales, medidas higiénicas, que aseguren un correcto funcionamiento del organismo, base indispensable de la buena disposición de las facultades intelectuales.

El actual Ministro de Instrucción, don José Maza, comprendiendo la necesidad de reformar nuestro sistema educativo, ha nombrado una comisión, a fin de que presente un proyecto de reforma de nuestra instrucción primaria, para que pueda ella conformarse con las modernas necesidades sociales. Forma parte de dicha comisión, don Darío Salas, Director de Instrucción Primaria, el cual ya ha expresado a nuestra Revista, la importancia de la práctica de los ejercicios corporales.

El movimiento en el niño es algo innato. En la cuna sus manecitas y pies se mueven con infatil ingenuidad; ya niño, los simples movimientos tórnanse en juegos activos, porque así lo requiere el desarrollo de su organismo; más tarde, entra el niño al colegio, en el cual se encuentra con patios reducidos donde se les impide correr, a fin de evitar accidentes. (1) Cuando el niño sale del colegio, las tareas, el biógrafo, o bien por impedírsele en su casa, no hace ejercicio, sus miembros, que han permanecido fijos, en determinada posición durante el día, vuelven al siguiente a la misma obligación, y así van sucediéndose los días y formando en el cuerpo y en el espíritu del educando, una deformación física y mental que se acentúa con el tiempo.

Pero se nos dirá, ¿y la clase de gimnasia? En la forma en que ella está establecida, no subsana ni débilmente esta necesidad. Veamos lo que sucede en las escuelas públicas. En éstas, las dos horas a la semana (es verdad, son sólo dos horas), que se dedican a la gimnasia, es imposible seguir un plan metódico, en virtud del cual, pueda aspirarse a desarrollar las facultades físicas del individuo. Si agregamos a esto, que dichas clases son servidas por maestros que sólo tienen una cultura general al respecto, comprendemos en toda su intensidad la urgencia de reformar lo más prontamente dicha situación.

(1) Si algún lector cree que esto es exagerado, le diremos que tal pasa en el Liceo Superior de Niñas y en el Liceo de Aplicación.



Don Ruperto Bahamondes, Rector de la Universidad de Chile.

En el Liceo, este estado de cosas es casi idéntico. En las escasas horas que se consagran al desarrollo corporal, ellas no pueden ser base de un aprendizaje serio y razonado de instrucción física. La falta de gimnasios apropiados, el poco interés que despiertan dichas clases y la facilidad con que los alumnos se eximen de ellas, deben ser puntos que atraigan la esmerada atención de nuestras autoridades educacionales.

En la Universidad, ya no quedan vestigios de instrucción física ninguna. Los programas sólo se esmeran en proporcionar al alumno una suma de conocimientos científicos y prácticos, con olvido absoluto de la preparación física, que es el complemento indispensable de la educación integral que recibe la juventud en las aulas universitarias. Digno es de recordar que la escasa vida deportiva universitaria en nuestro país, se debe al entusiasmo de algunos estudiantes, quienes salvo honrosas excepciones, trabajan sin que la Universidad ni el Gobierno les preste el más insignificante apoyo.

Como vemos, la instrucción física en nuestro país, existe en pañales; es tiempo ya que se evolucione, que se aspire a reformar nuestra enseñanza bajo las bases que debe comprender todo sistema de enseñanza: la instrucción intelectual, moral y física.

¿Cuáles son los medios en virtud de los cuales se puede hacer efectiva la acción de la instrucción física? Ellos se reducen a tres, a nuestro modesto entender:

1.o Preparación de un profesorado idóneo.

2.o Un programa razonado que contenga las diversas actividades corporales; y

3.o Locales apropiados.

El sistema de profesores especiales de gimnasia, constituye una innovación entre nosotros. En los establecimientos de instrucción secundaria, escuelas normales y en algunas escuelas primarias, se han introducido; pero es necesario generalizar en lo posible el sistema e instruir debidamente al profesorado a fin de que cumpla en la mejor forma posible su magisterio.

El segundo punto, el relativo a la elaboración de un programa, es también un punto de indiscutible importancia. Creemos que un programa sobre esta materia, debe abarcar no tan sólo lo relativo a la práctica de la gimnasia, sino además, disposiciones sobre higiene, trabajos manuales, recreos, en los cuales el educando encuentre una sana entretención y un reconstituyente a su organismo debilitado por el esfuerzo intelectual.

3.o Indispensable también es el dotar los establecimientos de cómodos gimnasios y baños. La falta de ellos, ahora se puede suplir haciendo que dichas escuelas concurran a otras que ya posean dichos elementos, tales como las Escuelas Federico Errázuriz, Salvador Sanfuentes, etc. Si desde la escuela se acostumbra el niño a las prácticas higiénicas y físicas, tan hermosas realidades le acompañarán en toda su vida.

En el Liceo, la Universidad, deben arbitrarse medios a fin de que la tarde sportiva no constituya un mito. Actualmente, en la forma en que ella está establecida, no responde ni lejanamente al propósito que se tuvo al fundarla.

La creación de campos deportivos debe constituír otra de las preocupaciones del Gobierno. Actualmente, los establecimientos de educación carecen en absoluto de campos deportivos, donde los alumnos puedan alternar el aprendizaje científico con el cultivo del deporte de su predilección. Contrasta esta situación con el modo de pensar al respecto de los yanquis. En Estados Unidos, los más colosos estadios son de propiedad de las Universidades; citaremos a vía de ejemplo, los que poseen los establecimientos de: Yale, Michigan, Howard, Virginia, etc.

Pero seríamos injustos si no recordáramos que la Facultad de Medicina ha iniciado una amplia labor en este sentido. En un próximo artículos, nos referiremos especialmente a esta iniciativa de la Facultad, que la hace acreedora de los más sinceros aplausos.

Las optimistas declaraciones de nuestras autoridades referentes a la instrucción física, deben entrar lo más pronto al terreno de las realidades. Es necesario orientar el deporte en la escuela, en el Liceo, en la Universidad, como una función indispensable en la vida del individuo y para aquellos que miran con inconsciente desprecio el deporte, por creerlo incompatible con las preocupaciones del cerebro; debemos recordarle que allí, en la lejana Grecia, los individuos junto con entregarse a las labores espirituales, cultivaban su cuerpo como una necesidad fisiológica; y es así cómo han podido ser los maestros de la Humanidad, en las leyes, en la ciencia, en su filosofía y en las artes.

JULIO TORRES V.

# EL ARTE DE SABER PARTIR EN LAS CARRERAS DE A PIE

POR GEO ANDRE, CAMPEON Y RECORDMAN DE FRANCIA DE ATLETISMO

(Continuación) (Traducido especialmente para LOS SPORTS)

### El training a punto

Así como es necesario calentar un motor a fin de obtener su pleno rendimiento, así también es necesario hacerlo con nuestra musculatura y sus órganos.

Con este objeto una media hora antes de la carrera iremos a la pista a "calentarnos" corriendo cierto número de metros con dentos y largos pasos, que se acelerarán poco a poco.

Este procedimiento debe observarse sea cual sea la temperatura ambiente. Después nos haremos un buen masaje y permaneceremos al abrigo y ajeno a toda preocupación. También es conveniente evitar la luz intensa. Una semi oscuridad es muy recomendable. Durante este tiempo sólo debemos pensar en que vamos a triunfar.

### Las prescripciones del código de partidas.

"Artículo 21. — La señal de partida debe darse en toda carrera por medio de un disparo de pistola".

"Todo lo concerniente a la partida es de la sola incumbencia del starter, quien debe, por medio de un segundo disparo, llamar nuevamente a sus puestos a los corredores en caso de una partida falsa".

"Ninguna parte del cuerpo del corredor debe pasar la línea de partida antes del disparo del starter".

**"Hay falsa partida desde el momento que una parte cualquiera del cuerpo pasa la línea antes de la señal".**

"Artículo 22.— En todas las carreras una tercera partida falsa implica la expulsión del corredor".

Antes del llamado del starter: "a sus puestos", tendremos especial cuidado de calentar nuestros músculos y efectuar algunos saltos para la agilidad de nuestras piernas y en seguida nos colocaremos tranquilamente, sin precipitación, en nuestros hoyos preparados de antemano. Respiraremos ampliamente y prestaremos una gran atención a la diposición dada a las manos y a las piernas. Permaneceremos calmados y con toda soltura y naturalidad, teniendo una rodilla en tierra, esperando la próxima voz de mando.

"Listos", grita el starter y si no nos encontramos en esta condición, debemos manifestarlo claramente y en alta voz a objeto de que el starter comience de nuevo la preparación de la partida, pues esta es su obligación...

Tomadas todas nuestras medidas para asegurar la buena partida, llevaremos entonces el cuerpo poco a poco hacia adelante. La cabeza la levantaremos de manera de poder ver el horizonte y con tendencia a aproximarnos a la línea de partida muy lentamente

Como el centro de gravedad se lleva adelante, los brazos trabajan en forma intensiva y a medida que se aproxima la partida y a tal punto que al **sonido del disparo el equilibrio inestable se encuentre a punto de perderse.** En este momento el menor movimiento de las piernas provoca la caída hacia adelante. Esta caída se produce tan rápidamente que los puntos de apoyo (los dos brazos) se hundirán bruscamente. Contrariamente a lo que se puede creer los brazos juegan en la partida un rol preponderante

**La primera pierna** constituye uno de los tres puntos que sostienen el cuerpo con los brazos Si el punto de apoyo de los brazos desaparece, la salida de esta pierna produce un impulso hacia adelante, formando un ángulo agudo con el suelo.

**La segunda pierna** no debe estar tendida porque así se encontrará imposibilitada para salir a tiempo. Debe encontrarse en forma de obrar libremente para poder dar su empuje horizontal.

### Para saber si la posición es buena.

Para constatar si el equilibrio es suficientemente inestable, el entrenador se colocará a nuestro lado y en vez de dar un disparo hará sólo una simulación de éste. El corredor debe entonces caer hacia adelante y si se mantiene sobre sus piernas indica una mala posición.

En los corredores que tienen una buena posición de partida veremos que los músculos de sus brazos se van recogiendo a medida que se acerca el disparo y que un ligero impulso de la parte de atrás del cuerpo ocasiona la caída ha-



René Lorain, recordman de Francia de los 100 metros, en la partida "Kanguroo"

cia adelante porque al sentirse el disparo la proyección del centro de gravedad debe encontrarse muy cerca de la línea de los brazos b b, (croquis), y casi fuera del triángulo de sustentación G p b b.

### Acción de los brazos.

En el momento de producirse el sonido del disparo, llevaremos lo más lejos posible y rápidamente hacia adelante la mano opuesta al pie de atrás. Las dos manos deberán abandonar el suelo al mismo tiempo y como los pies, producir un impulso para activar la carrera.

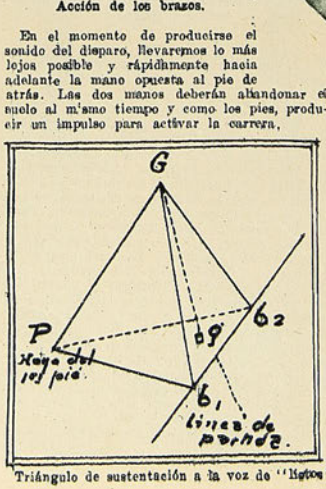


Triángulo de sustentación a la voz de "listos".

### Acción de las piernas

La pierna de atrás da un violento impulso hacia adelante y su pie se esforzará por tocar el suelo lo más rápidamente posible y por lo tanto muy cerca de la línea de partida.

### Los primeros pasos deben ser muy cortos.

El movimiento de las piernas tiene como principal objeto levantar al atleta y evitar un golpe. Este movimiento es provocado por la acción de los brazos y la inclinación del cuerpo. Es un movimiento instintivo.

### Los primeros pasos y la manera de efectuarlos

Siendo cortos los primeros pasos no hay que tratar de recuperar inmediatamente los pasos normales. Hay que hacerlo progresivamente. **La más grave falta que podemos cometer es aquella de levantarnos ligero.** No podremos recuperar nuestra posición de corredor sino después de haber dado cuatro o cinco pasos. Es necesario doblarse hacia adelante y no enderezarse como se efectúa comúnmente.

### El remedio para curar esta falta.

A fin de remediar esta falta se tiende a través de la pista a algunos metros de distancia de la línea de partida una cuerda firme, bajo la cual hay que pasar. A medida del progreso del entrenamiento se aleja y baja esta cuerda hasta una altura conveniente. Bien entendido que este último dependerá de la talla de cada corredor. Esta falta es generalmente la consecuencia de una mala posición de los pies, que se encuentran muy cerca de la línea de partida. El impulso de las piernas deberá hacerse horizontalmente, pues es para este objeto se han cavado los hoyos con una pequeña pendiente.

### El peligro de las falsas partidas.

Si tenemos el hábito de una posición correcta es indudable que estaremos menos expuestos que los demás a malas partidas. La mala posición es la falta más frecuente y proviene de una colocación defectuosa del primer pie, ya sea colocándolo sobre la línea de partida o muy cerca de ella. El triángulo de sustentación que tiene como vértice las dos manos y el primer pie, es una altura mala y se confunde desde el centro de gravedad se lleva hacia adelante. Franqueada esta línea, los brazos no podrán ya sostener el cuerpo que caerá al mismo tiempo que se levante a la voz de "listos". Vendrá con esto, sin duda, una falsa partida. Es necesario corregir este error y darse cuenta que es indispensable situar el primer pie más bien lejos que cerca de la marca.

### En qué consiste la partida Kanguroo

Existe también en este orden de ideas un estilo de partida llamado "Kanguroo", que consiste en cavar los dos hoyos casi sobre la misma línea de partida. De esta manera, desde que se abandona el punto de apoyo de las manos, el centro de gravedad se encontrará muy lejos y adelante de la base de las piernas, fa-

*



Primer movimiento de la partida: "a sus puestos". Buena posición.




La misma posición anterior vista de perfil. El cuerpo no hace ninguna contracción.



"Listos". Nótese el trabajo de los brazos y de los hombros para mantener el equilibrio.




La pierna posterior se levanta a la voz de "a sus puestos", y se estira a la de "listos".



El pie de atrás libre para dar un impulso horizontal al sentirse el disparo. El primer pie sólo sirve de apoyo al peso del cuerpo.




Mala posición: las dos manos y el primer pie sobre la misma línea.

voreciendo la partida en flecha. Este estilo es muy bueno para los sprinter altos que corren, sirviéndose de sus brazos para hacer un balanceo, es decir, que no hacen el movimiento de biela comúnmente empleado.

**Es conveniente entrenarse en las partidas falsas.**

Como las numerosas partidas falsas fatigan y ponen nerviosos a los corredores, es necesario precaver el caso y que los adversarios aprovechan para robar las partidas. En consecuencia, y aunque parezca extraño, es necesario entrenarse para este objeto. Este entrenamiento deberá ser un trabajo de **resistencia**.

Una o dos veces al mes, más o menos, sin prevenir al atleta que se va a entrenar, se le colocará en la línea de partida con tres o cuatro camaradas que, siguiendo la orden secreta del entrenador, deben robar la partida. Se hará a continuación una docena de partidas falsas pero en un tiempo relativamente más corto que el empleado ordinariamente. Esta operación será también un trabajo de **educación nerviosa** y hará tener sangre fría a los atletas entrenados.

Los resultados de tal entrenamiento serán excelentes porque con esta educación nerviosa se podrá, con toda seguridad, presentar corredores a una partida que obedecerán a cualquier starter.

Los días en que se haga este entrenamiento se hará también un trabajo suplementario, ligero, y en seguida un buen masaje.

**El truco jamás será una prueba de habilidad.**

Es un grave error creer que un buen corredor puede ser capaz de hacer trucos y que una buena partida consiste en arrancar antes del disparo. Truco es sinónimo de "fallero", y merecer este dictado no es honroso para nadie.

**(Continuará)**



Señorita G. Lenoir, recordwoman del mundo de los 500 y 800 metros y de las 880 yardas.

## DE VALPARAISO



Interesante grupo tomado durante la fiesta celebrada por el "Nelson Star", de Valparaíso.

## EN LA FEDERACION DE FOOTBALL DE CHILE



La Junta General de la Federación de Football, para elegir directorio para la presente temporada.

# LOS GOLPES FAVORITOS DE LOS CAMPEONES

**POR JACK DEMPSEY, HARRY GREB, JOHNNY DUNDEE, BENNY LEONARD, JOE LYNCH Y PANCHO VILLA.—(Traducido especialmente para "LOS SPORTS").**

**Cada campeón de box tiene un golpe, gracias al cual obtiene el mejor rendimiento de sus medios y en el que tiene especialmente confianza.—Con este fin damos la opinión de los más célebres campeones.**

Jack Dempsey, campeón del mundo de los pesos pesados, vencedor de Jorge Carpentier cuando a éste se le creía invencible, ha probado suficientemente su valor boxeril con múltiples victorias, y por lo tanto, es de gran interés conocer los consejos que da sobre su estilo.

### "MI ENVERGADURA ES EXTRAORDINARIA, PERO NO ME SIRVO DE ELLA", AFIRMA JACK DEMPSEY.

"Una de las cualidades más preciosas que puede aspirar un boxeador, es poseer una envergadura extraordinaria; yo tengo la suerte de poseerla. La envergadura de una persona normal, debe ser exactamente la de su talla. La mía la sobrepasa en más de cinco centímetros; pero, ¡cosa rara!, ella no me es de ninguna utilidad para mi método.

"Por tanto, durante toda mi carrera no me he preocupado de aumentarla, dedicándome sólo, y diariamente, a efectuar ejercicios de extensión. Yo empleo mis brazos para atacar, no para defenderme.

"Mi defensiva consiste en lanzarme hacia adelante con los codos plegados y mis brazos más bien dirigidos al aire. Mi envergadura la dejo anulada por la razón de que me encuentro cubierto con mis brazos. Muchos me critican este sistema, pero, ¿no me ha protegido siempre contra adversarios más fuertes y a quienes he conseguido derrotar?

"La falta de proporción entre mi talla y mi envergadura, parece obedecer a dos hechos: 1.o La naturaleza me ha dotado de fuertes huesos y de largos brazos; 2.o Puedo estirar mis brazos hasta su máximum, gracias a ejercicios continuados.

"Quien quiera hacer otro tanto, siga mi consejo: dejar caer los brazos naturalmente y enseguida levantarlos y después ponerlos en situación como la del que busca algo que está fuera de su alcance, y entonces se verá que la envergadura aumenta más o menos dos centímetros. Repitiendo conscientemente ejercicios apropiados, se obtendrá un crecimiento definitivo.

"Mi primer punto de vista al aumentar mi envergadura, fué servirme de ella como medio de defensa, pero después de mis primeros encuentros, me di cuenta que este procedimiento era peligroso para mí y consagré mis energías a intensificar la fuerza de mis ataques. Es así cómo he logrado en todos mis combates, la mejor manera de defenderme y llevar una buena ofensiva.

"A mi modo de ver, el primer principio que debe observarse en el pugilismo, es el siguiente: desde que se encuentra en el ring, el boxeador debe ir frente a su rival, en el menor tiempo posible.

"Tan pronto suena el gong, trato de permanecer lo más cerca posible de mi rival y de hostilizarlo sin descanso. Si los dos permanecemos en el mismo punto y amarrados del cuerpo, siendo mis brazos más largos, tengo mayor facilidad para actuar, y por consiguiente, mayor ventaja.

"Todos los grandes campeones cometen una serie de golpes desordenados, y yo me encuentro entre ellos; pero mi sistema consiste en no dejar jamás mis manos en reposo, desconcertando así a mi adversario preocupado sólo de parar los golpes para buscar la oportunidad de entrar al ataque. Tal es el secreto de mis éxitos.

"En la época de mi match con Fred Fulton, me habían prevenido que me encontraría frente a uno de los mejores boxeadores del mundo. Habían constatado que sus brazos eran un poco más cortos que los míos, que era más duro que yo y que me llevaba en 8 kilos de peso. Frente ya a mi contendor y sonada la campana anunciando el primer roudn, abandoné rápidamente mi rincón, a fin de encontrarme dueño de la situación antes de entrar en acción. Solamente había dado cuatro o cinco pasos, mientras Fulton, cruzando la mitad del ring, se encontraba cerca de mí. Permanecí impasible, procurando averiguar sus intenciones. Me coloqué tanto a su derecha como a su izquierda. Defendiéndose, trata de ponerse en contacto con mis brazos, pero éstos, moviéndose continuamente, lo obligan a parar siempre. Después de colocarle dos o tres buenos golpes al cuerpo, retrocedió con los brazos desplomados. Lo perseguí por todo el ring, hasta llevarlo a un rincón. Ahí lo castigué enérgicamente con el brazo izquierdo y le apliqué un uppercut. Tembló bajo el choque y con un crochet lo rematé.

Mi envergadura anormal utilizada en la ofensiva y opuesta a la suya en la defensiva, me había procurado la victoria en menos de medio minuto.

"Este hecho y los que vinieron después, me han convencido que el largo de mis brazos me ha servido para intensificar la fuerza del ataque y no para defenderme".

### "¿MI MEJOR GOLPE?: UN HOOK IZQUIERDO, SALTANDO", DICE GREB.

**El campeón del mundo de los pesos medio pesados, Harry Greb, se ha hecho una especialidad difícil de imitar, efectuando un golpe en el momento de saltar y mientras permanece en el aire.**

"El mejor golpe que he empleado durante mi carrera de boxeador, es un hook izquierdo, saltando. Diferencia un poco del hook ordinario, en el sentido de que dirijo el golpe en el aire y lo aplico antes de volver a pisar el suelo.

"Este es el golpe que me ha permitido obtener la mayor parte de mis victorias, por la razón de que un hook ordinario izquierdo, es difícil de esquivar, y aplicarlo durante un salto lo es doblemente difícil.

"Como es extraordinariamente delicado detener un ataque de un hook izquierdo, todos los boxeadores se esfuerzan por desarrollar su defensiva, principalmente por ese lado. Yo no he encontrado todavía un imitador de mi golpe.

"Estimo que puedo tener éxito con mi golpe en seis o siete veces de diez que lo aplique. De esta manera, marco muchos puntos a mi favor, si no logro poner K. O. a mi adversario, puntos que me darán la decisión de los jueces o árbitro.

"El jab izquierdo es también un buen golpe para emplearlo sobre el adversario, en el momento en que éste avanza. Un crochet derecho es también una arma fuerte; pero todos estos golpes son de difícil éxito y por esto es que generalmente no los busco para aplicarlos.

"¿Para qué perder mi tiempo, tratando de ensayar golpes sobre un hombre con mi derecha, con probalidades de tres o cuatro veces sobre diez, cuando puedo obtener el resultado que busco, seis o siete veces sobre diez, cuando aplico mi hook izquierdo habitual?"



Algunos campeones del mundo. De izquierda a derecha: "Cannonball Eddie", Martín. Harry Greb, Pancho Villa, Joe Lynch, Johnny Dundee.

### "LA OCASION HACE EL GOLPE", SEGUN BENNY LEONARD

**El campeón del mundo de peso liviano, Benny Leonard, que acaba de retirarse del ring sin haber encontrado nunca su "maestro", considera que el golpe favorito es aquel que permite triunfar.**

"Mi golpe favorito depende, ante todo, de la oportunidad que se presente.

"Si yo veo una abertura para un derecho al mentón, entonces éste será mi golpe preferido. Si, al contrario, encuentro chance para aplicar un hook izquierdo al mentón o al cuerpo, es este el que empleo. Si, en fin, puedo tocar con mi derecha el corazón, estaré convencido que éste puede ser mi golpe predilecto.

"Algunas veces, mi golpe favorito es un uppercut derecho, porque la ocasión me ha presentado el mentón de mi adversario para castigarlo con eficacia.

"En los combates, al comienzo de mi carrera, mi mano derecha era lo mejor que poseía, como sucede generalmente a todos los debutantes; pero durante los años que siguieron, me preocupé de desarrollar mi izquierda y puedo afirmar que pego igualmente fuerte, con ambas manos.

"Y como he terminado mis años de pugilista dando golpes al cuerpo y a la cabeza, no puedo hablar de puntos favoritos para aplicar mis golpes.

"Y como ya lo he dicho, mi golpe preferido depende de la oportunidad que encuentre para aplicarlo".

## "EL HOOK IZQUIERDO HACE LA FUERZA", AFIRMA DUNDEE

**El ex-campeón del mundo de los pesos plumas y castigado a perpetuidad por los poderes boxeriles de Norte América y Francesas, fué un boxeador de grandes méritos y es interesante conocer su opinión.**

"He llegado a probar que el hook izquierdo, es mi mejor golpe.

"He aprendido desde hace largo tiempo, que el mejor medio de atacar la mandíbula del adversario, es la de recurrir a un hook izquierdo. Es por esto que comencé a trabajar y a perfeccionarme con mi mano izquierda, hasta que pude emplearla para atacar fuertemente a mis antagonistas en la mandíbula con el máximum de precisión y de fuerza. El resultado ha sido siempre evidenciado en la historia del ring.

"Mi mano izquierda, algunas veces, por medio de un jab y muchas con un hook, me ha proporcionado una victoria. Este hook con la mano izquierda si no pone K. O. a mi adversario, es suficiente para reducirlo a su mínimum de fuerza y agresividad.

"Con el empleo de mi hook izquierdo, he obtenido innumerables victorias.

"Debido, pues, al desarrollo que he dado a mi mano izquierda, he podido llegar, en forma brillante, a poseer dos campeonatos del mundo, al mismo tiempo, el de los pesos pluma y de los livianos juniors".



Benny Leonard, que se ha retirado del ring.

## "ANTE TODO, GOLPES AL CUERPO", DECLARA PANCHO VILLA

**El campeón del mundo de los pesos mosca, Pancho Villa, que es un peleador más que un científico, desdeña los ataques a la cara**

"Mi golpe favorito es aquel que coloca a mi adversario fuera de combate. El que prefiero en seguida, es el que me permite recoger sus frutos después de algunos minutos para castigar en forma decisiva.

"No puedo decir exactamente qué mano prefiero emplear, ni mucho menos cuál he empleado para obtener la mayor parte de mis victorias. Desde que subo al ring, no pienso sino en una sola cosa: clasificar a mi enemigo lo más rápidamente posible. Por esto me precipito sobre él y en cuanto veo una abertura, coloco un swing con aquella de mis manos que se encuentra más cerca. Tal es mi táctica. Golpeo, pues, con el puño que encuentra una oportunidad para hacerlo lo más rápidamente posible.

"Si se trata de una larga pelea en que tengo ocasión de elegir tranquilamente mis golpes, sea el cuerpo o al mentón, prefiero atacar al cuerpo. ¿La razón? Es muy sencilla. El golpe al mentón es más difícil de colocar, no por falta de abertura necesaria para dar paso al puño, sino porque este blanco es muy pequeño y se mueve constantemente. Es necesario ser terriblemente rápido para golpear a un hombre en este punto.

"Mientras que si encontramos una ocasión de atacar al cuerpo, tendremos un blanco considerable y no será necesario ser un experto tirador para tocarlo. Cuando golpeamos, ordinariamente nuestro puño causa algún daño al otro muchacho, porque, a decir verdad, no hay a quién le agrade dejarse pegar en los costados.

"He visto numerosos boxeadores que permanecen de pie, sin caer bajo una avalancha de golpes a la cabeza; pero no he visto jamás uno sólo que pueda resistir una lluvia de golpes al cuerpo o que puedan continuar peleando sin perder sus energías y espíritu combativo.

"Como todos los debutantes, me dediqué en mis comienzos en Philadelfia, casi exclusivamente a emplear mi derecha. Después; fuí obligado a servirme de mi izquierda para poder aplicar algunos pequeños golpes secos y algunos hooks. Y no pasó mucho tiempo sin que me diera perfecta cuenta de la maravillosa arma que se tiene en la mano izquierda.

"La victoria en las batallas del ring, sonríe siempre a aquel que tiene la mejor izquierda. Desde el día en que me di cuenta de esto, me he entrenado desesperadamente por desarrollar la fuerza de mi mano izquierda.

"Esta es la causa por la cual no tengo otro golpe favorito, que aquel que me permite poner K. O. a mi adversario.

## "LA IZQUIERDA SEGUIDA DE LA DERECHA", SEGUN JOE LYNCH.

**Joe Lynch ha detentado el título de campeón del mundo de los pesos "bantams" y hoy pertenece a "Cannonball", Martín.**

"Un golpe de izquierda sobre la nariz, seguido de un derecho al mentón, es mi ataque favorito.

"He batido a numerosos adversarios, empleando otros ataques; pero yo creo que mis éxitos en el ring, son simplemente debidos a esta combinación: lanzo mi izquierda y desequilibro a mi rival, y en seguida aplico mi derecha. Algunos de los boxeadores que me han enfrentado y que han recibido este castigo, se doblan y desploman sobre el tablado. Otros resisten y se mantienen sobre sus piernas, pero ya tengo la ventaja y no me queda sino repetir mis golpes y habré ganado la batalla.

"Tengo la convicción de que mis mejores victorias las he obtenido porque he sido capaz de pegar con mi izquierda a la nariz o a la boca de mi contendor, seguida de un fuerte golpe con la derecha al mentón y que corona felizmente el trabajo comenzado.

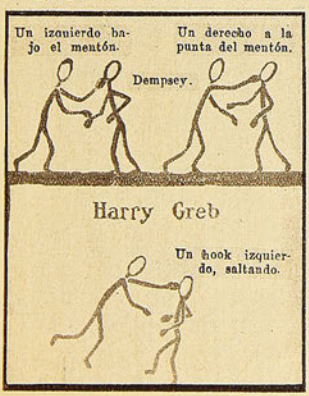





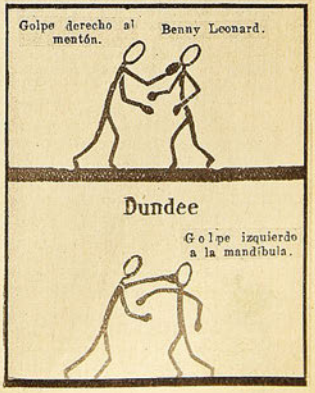

# LA TERCERA CARRERA CICLISTA DE LA TEMPORADA

**El "raid" Concepción-Penco-Concepción. —El aniversario del Club Ciclista Concepción. — Un homenaje al primer mártir de la aviación nacional.**

En las primeras horas de la mañana de un día domingo esplendoroso, lleno de sol y de alegría, el 13 de abril de 1913, el aviador nacional don Luis Acevedo, en su propósito de conquistar lauros para la patria, encontró la muerte en forma trágica al pretender realizar el raid Concepción-Santiago, en un vuelo homérico, digno de las águilas caudales o de los cóndores bravíos y soberbios en su nido de rocas.

Acevedo fué en sus primeros tiempos un gran



Listos para la partida.



El señor Dávinson, Presidente de la Unión Ciclista de Chile y miembros del Jurado.

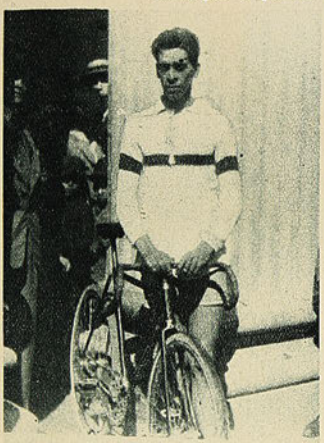

Alejandro Vidal posa para LOS SPORTS al terminar la jornada.

ciclista, habiéndose hecho acreedor a diversos homenajes por su brillante actuación.

El Club Ciclista de Concepción, en un propósito noble de honrar la memoria del mártir penquista, parece que, de común acuerdo con sus colegas santiaguinos, quizo realizar una hermosa prueba y rendir un homenaje de cariño y admiración a Acevedo, en vísperas de cumplir el 13.o aniversario de su trágico suceso.

### La prueba

Con un éxito superior a las dos carreras anteriores, se efectuó la tercera prueba denominada Concepción-Penco-Concepción.

La participación de los destacados pedaleros santiaguinos Francisco del Valle y Alejandro Vidal, había dado mayor interés a la prueba y fué así que a la hora fijada numerosísimo público se situaba frente al Teatro Central, punto de partida y llegada de los participantes.

A las 10.10 horas el "starter" señor Carlos Arancibia pasó lista a los competidores y ordenaba tomar colocación. A las 10.20 horas, dió la partida al chico Carlín, que llevaba 6 minutos de handicap; dos minutos después partía el segundo lote con 4 minutos de ventaja, formado por Manuel Reyes, Juan Muñoz, Isauro Sotomayor, Juan Martínez, Ernesto Vera, Fernando Ferrer y Arturo Sanhueza. Dos minutos más tarde, partía el tercer lote formado por Domingo Benavente y Juan Rubilar, y finalmente, dos minutos después, el lote formado por los campeones Alejandro Vidal y Francisco del Valle, de Santiago, y José M. Mellado, de Concepción.



Un control volante.

### La pasada por los controles

El orden de los corredores era el siguiente al pasar por el control de Landa: Carlín, Ferrer, Martínez, Reyes, Sanhueza, Vera, Núñez, Mellado, Vidal, del Valle, Benavente y Sotomayor. Rubilar abandonó la prueba antes de llegar a este control.

Más o menos a esta altura los campeones empezaron a descontar la ventaja que los separaba del puntero y al entrar al vecino puerto de Penco, y pasar el control Freire-Talcahuano, el orden era el siguiente: Carlín, Vidal, Mellado, del Valle, Ferrer, Martínez, Reyes, Muñoz, Sanhueza, Benavente y Sotomayor.

En este mismo orden los competidores pasaron por los controles de la cancha de football, Cuartel de Policía, y solamente al regreso, cerca de Landa, los campeones dieron caza a Carlín, pasando a comandar el lote el penquista Mellado, seguido a escasa distancia de Vidal, del Valle y Carlín; los demás bastante distanciados.

Este orden se mantuvo hasta la altura de O'Higgins-Lautaro, en donde el campeón santiaguino, Vidal, demostrando sus grandes recursos y energías pedaleras, establece abierta lucha al puntero para pasarlo luego y llegar a la meta con cinco segundos de ventaja.

Ambos fueron muy aplaudidos por el numeroso público congregado en el punto de llegada.

### Los vencedores

La clasificación final fué la siguiente:

1.o Alejandro Vidal, de Santiago, 1 hora 37 segundos.

2.o José M. Mellado, de Concepción, 1 hora 42 segundos.

3.o Francisco del Valle, de Santiago, 1 hora 3' 38 segundos.

4.o Emilio Carlín, de Concepción, 1 hora 11' 55 segundos.

5.o Juan Martínez, de Concepción, 1 hora 12' 57 segundos.

El resto, bastante distanciado.

### El tiempo

El tiempo empleado en el record por Vidal y Mellado, fué excelente y demuestra el fuerte tren que los competidores imprimieron a sus máquinas.



José Mellado, el buen corredor penquista, que llegó segundo.

### El "crack" penquista

La actuación de Mellado en esta prueba fué brillante, pues hizo frente al campeón Vidal, que es uno de los mejores del país, siendo vencido solamente en los tramos finales. Con un buen entrenamiento y una máquina mejor, pues la que actualmente tiene es muy deficiente para estas competencias, nuestro campeón, podría competir con los "ases" del ciclismo nacional.

### El señor A. Davinson habla sobre la actuación de Mellado

El Presidente de la Unión Ciclista de Chile, señor Alberto Dávinson, que presidió la delegación santiaguina, manifestó, al conocer el resultado de la prueba, y la buena actuación de Mellado, prometió llevarlo a Santiago cuando se efectúen las eliminatorias para el próximo Campeonato Sudamericano, para que tome parte en las competencias sobre carreteras.

En cuanto a la prueba, control y desarrollo, se manifestó bastante complacido de su resultado, mereciendo por esta parte, los mejores aplausos para el joven directorio del Club Ciclista Concepción.

# EN LOS CLASICOS CAMPEONATOS ATLETICOS DE MAYO, SE QUIEBRAN VARIOS RECORDS CHILENOS

**Hermosa presentación de conjunto. — La Marathon es ganada por Manuel Plaza. —El soldado Sáez triunfa en la marcha de resistencia. — Detalle de las pruebas.**

Un éxito por demás halagador fué el resultado del clásico campeonato de mayo, que en el Stadium de Los Leones organizó el Deutscher Sports Verein.

Durante la tarde del sábado y todo el día del domingo, se vieron en el hermoso "field" reñidas competencias y un verdadero entusiasmo por vencer. La concurrencia, especialmente en la tarde del domingo, fué numerosa y selecta. Distinguidas damas de la colonia alemana y muchas familias chilenas prendían una nota simpática a la reunión deportiva.

El conjunto era sencillamente hermoso. Mientras en la cancha una muchachada pletórica de energías competía palmo a palmo el terreno del triunfo, en ruedo a la pista un numeroso público seguía entusiasmado las incidencias de las pruebas. También ellas comentaban y manos blancas tenían siempre un aplauso para el vencedor.

Distinguidas personalidades de nuestro mundo político hicieron también acto de presencia y tuvieron frases de aliento para los atletas que vencían.

### Los 100 metros planos

Las series se corrieron el sábado en la tarde. Fueron cinco oportunidades para demostrar rapidez y dominio del sistema nervioso.

Quedaron clasificados para semi final, en dos series, los siguientes atletas:

1.a serie: J. Hahn, C. Hahn, A. Uranga, Veloso y Wagner.

2.a serie: Lorca, Míquel, Schlie, Caffarena y Marcelo Uranga.

### Lanzamiento de la bala

Dió lugar a un bonito triunfo del atleta internacional Benjamín Acevedo, quien lanzó la bala a la bonita distancia de 12.79 metros. Segundo se clasificó H. Benaprés con 11.05 metros y tercero S. Cabello con 10.96 metros.

### Los 1,500 metros

Un buen lote de corredores reunió esta prueba. Tuvo alternativas interesantes hasta que faltando una vuelta Zamorano quiere arrebatar el puesto de "leader" a Moreno, que corría con soltura. Zamorano no logra su intento y ve a Moreno distanciarse para pasar la meta con más de 10 metros de luz.

Segundo llegó Celis, que a última hora hizo una entrada muy fuerte y tercero Zamorano. Tiempo: 4.23 3|5.

### Lanzamiento del martillo

Significó un record en la prueba. Ricardo Bayer, atleta perteneciente al Badminton, lanzó el martillo en un estilo feliz a la respetable distancia de 41.05 metros. lo que constituye un record chileno. Fué muy aplaudido. Segundo se clasificó Moretti y tercero Veloso.



Goycolea, ganador de la garrocha.

### 400 metros con vallas

Se corrieron en dos series interesantísimas. En la primera triunfó Carlos Müller con 58 4|10. En la segunda venció fácilmente el campeón



Hurel, de Valparaíso, ganador del salto triple.

H. Lara, de Concepción. Segundo A. Venegas.

La final se corrió el domingo.

### 5,000 metros planos

La presencia de Manuel Plaza fué largamente aplaudida. El crack de las carreras de fondo respondió ampliamente a las expectativas del público, pues poco a poco se distanció del lote que le perseguía y traspasó la meta en acción fácil con 150 mts. sobre el chico Pérez y éste a 90 metros de Celis. quien remató tercero con 80 metros sobre Madrid. Tiempo de Plaza: 15' 52 2|5.

### Salto alto

Fué una hermosa competencia y un nuevo record. Del grupo participante, sólo tres salvaron 1.70 metros: A. Ugarte, C. Jahnke y H. Orrego.

Subida la vara a 1.75 metros, desertó Orrego. Ugarte y Jahnke saltaron fácil. Ya en 1.80 1|2, superior al record de 1.80 metros que pertenecía a Orrego, Jahnke fracasó, no así Ugarte, que en medio de calurosos aplausos, se clasificó campeón chileno.

### Posta de 1,000 metros (10x100)

Los clubs Santiago Atlético. Green Cross, Alemán y Badmniton, presentaron competidores en esta prueba. Venció la muchachada del Santiago Atlético. Segundo el Badminton, tercero el Alemán y cuarto el Green Cross.

### 800 metros planos

Se corrieron en series. En la primera triunfaron Moller, Pinto y Venegas. Tiempo: 2'12'' 1|5. En la segunda serie: Zamorano, Catalán y Luis Castro. Tiempo: 2'1'' 4|5. El resultado de esta serie fué una sorpresa, pues pocas esperanzas se tenían en Zamorano. Este atleta produjo una brillante performance al derrotar a Catalán y Castro.

### Las pruebas del domingo

Empezaron en la mañana ante regular concurrencia. Se corieron las series de los

### 200 metros planos

Caffarena, en brillante estilo, se adjudicó la primera serie, derrotando a M. Uranga, Wagner, quienes empataron el segundo puesto. Tiempo: 23'' 9|10.

J. Hahn, Lorca y O. Schlie compitieron la segunda serie. Triunfó Hahn por más de 4 metros sobre Lorca y Schlie. Tiempo: 23'' 4|10.

Primard y Míquel disputaron la tercera serie. Corrieron despacio las primeras distancias, por lo que el tiempo fué malo. Al final se empeñaron en tenaz lucha hasta clasificarse primero Míquel. Tiempo: 27''3|10.

### Salto largo

En esta competencia participaron Urzúa, Moreno, O. Riedel y H. Carvallo. Tras los saltos preliminares quedaron clasificados para las finales Moreno con 6.88 metros, y Piedel con 6.38 metros.

### Los 800 metros planos

Fueron competidos palmo a palmo en las primeras distancias; luego tomó buena ventaja el atleta Catalán, quien llegó a la meta en acción fácil, segundo Zamorano y Moller. Tiempo de Catalán: 2'5'' 3|10.

### Final de los 400 metros con vallas

La clásica prueba de los 400 metros con vallas fué una competencia emocionante. La presencia de Lara y Müller presagiaba un final reñidísimo.

Müller se destacó del lote y hacía su triunfo indiscutible. Pasó la meta con una apreciable ventaja sobre Lara.

Esta derrota del campeón significaba un nuevo record. Y así fué, pues los cronómetros marcaron 56'' 5|10, que es un record sorprendente en nuestras pistas.

### Semi-final de los 100 metros planos

Existía mucho interés por presenciar esta semifinal, que en realidad fué espléndida.

En la primera serie, Wagner se disparó en punta, pero en los tramos finales Hahn pasó a dirigir el lote y se clasificó vencedor sobre Wagner y Jahnke. Tiempo: 11'' 3|10.

La segunda serie fué disputada en los tramos finales por Míquel y Caffarena. Al llegar a la meta, Caffarena sacó escasa ventaja a Mí-



Kolbach, lanzando la bala.



Moller y Catalán, ganadores de los 800 metros planos.



Beyer, ganador del lanzamiento del martillo.



Julio Moreno, ganador de los 100 metros para oficiales del Ejército y del salto largo.



Víctor Moreno, Romeo L... de Concepción, ganadores ...



Partida de los corredores que tomaron parte en la Marathon.



Momentos después de haber partido los corredores entran en una curva



Partida de los 5.000 metros.



Partida de los 800 metros planos, final.

Partida de los 1.500 metros.



Partida de los 100 metros planos.



EL CAMPEONATO
DE MAYO, EN EL
DE LOS LEO



...dio López y Elías Catalán, ...dores de la posta 3X1.000.



Hahn y Miquel, ganadores de los 100 y 200 metros planos.



Ugarte y Primar, ganadores de los 110 metros vallas.

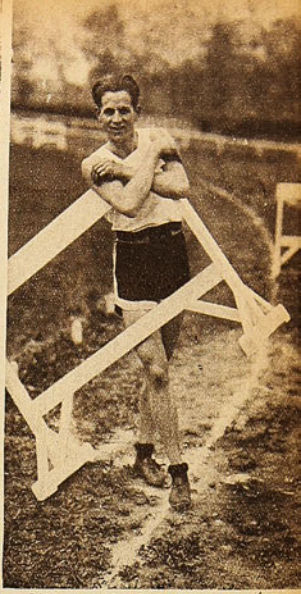

Müller, ganador de los 400 metros vallas, bleciendo el récord chileno.



Los muchachos del Santiago Atlético, que ganaron la posta de 10X100



Ugarte, ganando el salto alto.



Göpfert, lanzando el dardo



Los jueces midiendo las distancias de los lanzamientos del dardo.

Los competidores de la bala esperando el llamado.




Los competidores de los 110 metros vallas, en plena carrera.

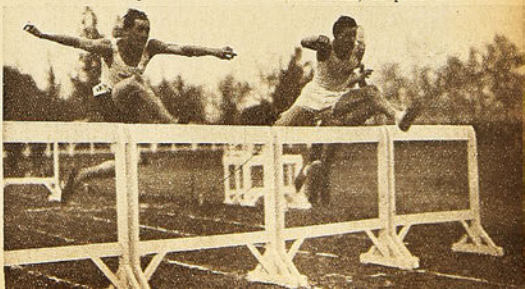



Llegada de los 100 metros finales.

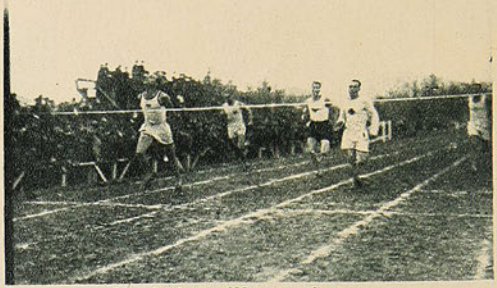

Llegada de los 200 metros finales.

quel, quien era seguido por Schlie. Tiempo: 11'' 2|5.

**Salto triple**

Los saltos fueron ejecutados con limpieza. Hurel alcanzó la buena distancia de 13 metros 19 centímetros y Riedel 12 metros 67 centímetros, por 12 metros 40 centímetros de Moreno que se clasificó tercero.

**400 metros planos**

Se corrieron en dos series. En la primera triunfó holgadamente Moller sobre García. Tiempo: 56'' 3|10. En la segunda serie, los tres competidores iniciaron la carrera a tren muy fuerte. Pronto se destacó Catalán, quien llegó a la meta con buena ventaja sobre Silva. Tiempo: 56'' 3|10.

**¡MANUEL PLAZA!**

**El crack de las distancias largas, con su cara de niño, sonríe siempre, antes de partir y aún después de cubrir la terrible distancia de una Marathon.**

**Su llegada al Stadium recordó las justas olímpicas. Su figura de atleta, la elasticidad de sus músculos, el ritmo de sus movimientos precisos y enérgicos, forman un conjunto que impresiona.**

**Le preguntamos momentos después de su triunfo:**

**—¿Sintió algo durante la carrera?**

**—Nada. Le hice de un viaje y estoy descansado.**

**Alguien pregunta:**

**—¿Qué desea, Plaza?**

**—Un sandwich y un refresco. Traigo hambre y sed.**

**Y se fué tranquilamente...**

**La marcha de resistencia**

Como en años anteriores, la marcha de resistencia para militares logró entusiasmar vivamente. De los numerosos inscritos únicamente siete no se presentaron. Participaron 41 competidores, entre suboficiales y soldados. Faltaba ya poco para las 12 M., cuando el lote partió a recorrer la distancia señalada.

**En la tarde**

El programa de la tarde se inició con la final de los 100 metros planos. La disputaron: Hahn y Wagner por el Club Alemán; Caffarena por el Badminton; Míquel por el Green Cross; Jahnke por el Alemán de Concepción y Schlie de La Unión.

Las primeras distancias fueron corridas en igualdad de condiciones. Pronto Hahn y Míquel se destacaron. En lucha emocionante se acercaron ambos a la meta, pero Míquel no pudo dominar a Hahn, quien pasó la meta con más de un cuerpo de ventaja. Tercero, Caffarena y cuarto, a un pecho, Wagner. Tiempo: 11' 2|10.

**Final 400 metros**

Se esperaba con ansiedad esta final. Desde un principio se destacó Catalán seguido de Moller, Godoy y García.

Al final se redujo a una lucha entre Catalán y Moller, de la cual se clasificó vencedor Catalán con una buena ventaja sobre Moller. Tercero Godoy. Tiempo: 52''1|10.

**Final 110 metros con vallas**

Alfredo Ugarte se lanzó prontamente a la punta acosado de cerca por Primard y Lara.

En esa forma se corrió toda la carrera y así fué el orden de llegada. Tiempo: 15'' 3|5, record chileno que no pudo ser considerado por haber Ugarte tropezado con la última valla.

**Lanzamiento del dardo**

Del lote que se presentó a disputar esta prueba, quedaron clasificados para la final: Orrego, Acevedo e Ignacio Velasco.

Venció, en brillante estilo, Benjamín Acevedo con 50 metros 27 centímetros. Segundo Orrego, con 48.37 y tercero Ignacio Velasco con 48 metros 51 centímetros.

**Lanzamiento del disco**

Las finales de esta prueba clásica quedaron a cargo de B. Acevedo, Benaprés y Bayer. Triunfó Acevedo con 38 metros 17 centímetros. Segundo Benaprés con 36 metros 20 cent., y 3.o Bayer con 35.80 metros.

**Final de 200 metros planos**

Tras una partida falsa, partieron los atletas con Caffarena a la punta, seguido de Hahn.

Corridas las primeras distancias, Hahn dió alcance al que corría a la punta y pasó a comandar el lote con resolución.

La llegada fué emocionante, pues Primard hizo un esfuerzo y pasó el tercer puesto, mientras Míquel amagaba las posiciones de Hahn.

La meta los sorprende en este orden. 1.o Hahn, 2.o Míquel, 3.o Primard y 4.o Caffarena. Tiempo: 23''.

**Salto con garrocha**

Goycolea era el favorito en esta difícil prueba y a fe que supo corresponder ampliamente. Hizo sus saltos con limpieza, mientras que sus competidores se mostraban indecisos. El resultado fué el siguiente:

1.o Goycolea con 3 metros 41 centímetros.
2.o Sansot con 3 metros 25 1|2 centímetros.
3.o Fonck.

**Posta 3,000 metros (3x1,000)**

También fué emocionante el desarrollo de esta prueba. Triunfó el equipo del Rangers, de Concepción, formado por López, Catalán y Moreno. Segundo el equipo del Atlantida, formado por Zamorano, Pinto y Venegas. Tiempo: 8'35'' 2|5.

**RESULTADO DE LA COMPETENCIA**

**Los diferentes clubes participantes en los torneos del sábado y domingo tuvieron la siguiente clasificación:**

| | |
|---|---|
| **1.o Santiago Badminton** | 25 |
| **2.o Green Cross** | 24 |
| **3.o Santiago Atlético** | 19 |
| **3.o Rangers de Concepción** | 19 |
| **5.o Turverein** | 10 |
| **6.o Atlántida** | 6 |
| **7.o Valdivia** | 4 |
| **8.o Atlético de Valparaíso** | 3 |
| **9.o La Unión** | 2 |
| **1.o Alemán, de Concepción** | 2 |

**Posta 400 metros (4x100)**

Lugar a una reñida disputa en los tramos finales, dió esta rápida prueba. Los últimos 100 metros fueron corridos con alguna ventaja de Uranga (equipo Santiago Atlético) sobre Hahn, Alemán.

Cincuenta metros antes de llegar a la meta, Hahn hizo una entrada formidable y logró empatar la línea de carrera de Uranga.



Llegada de los 1,500 metros.



El Santiago Atlético desfilando frente a las tribunas.

# ¿Cuál es la verdadera situación de Quintín Romero en Estados Unidos de Norte América?

**Sensacionales declaraciones de su "manager", señor David Echeverría Valdés.—Desvirtuando los cargos que le hizo Mr. Spruille Braden. — Detalles desconocidos para nuestros lectores. —George Lawrence, por su actuación como entrenador de nuestro campeón, ha recibido $ 50.000 chilenos.—Las cuentas pasadas por el señor Braden son puestas a nuestra disposición.**

No hace mucho, nuestra revista acogió en sus páginas—con la debida autorización — una carta que Mr. S. Braden escribió a un amigo residente en Santiago, relacionada con los porcentajes que el "manager" de Quintín Romero retiraba de cada pelea de nuestro campeón, haciendo comentarios muy poco gratos para don David Echeverría.

Por el último correo hemos recibido una carta de este caballero, la que insertamos accediendo a su pedido y con el objeto de que nuestros lectores—a través de estos documentos — aprecien la manera cómo ha sido tratado Romero en Nueva York. Por nuestra parte, sólo esperamos que el conocimiento que ha tomado el público de las declaraciones de los señores Braden y Echeverría, sirva para que se arregle de una vez por todas, la situación financiera del valeroso chileno, que no escatima los pagos que corresponden a quienes lo dirigen, pero que desea ardientemente que se respete su porcentaje, que según se ha visto, se distrae en otros pagos. Así lo ha declarado repetidas veces Romero a nuestro Corresponsal y en cartas recibidas por sus amigos de Chile.

Reproducimos a continuación, la carta del señor David Echeverría:

"40 west 87 th Street.—New York City.—Marzo 17, 1925.—Señor director de la revista "Los Sports".—Santiago, Chile:

Muy señor mío:

Hoy vino a las nueve de la mañana a mi casa Quintín Romero, trayéndome un recorte de la revista "Los Sports", en que viene una carta del señor Spruille Braden, difamándome. Como toda persona que está tranquila de sus actos, yo voy a contestar en ésta, a los cuatro puntos principales.

1.o El señor Braden critica y su revista comenta, que yo reciba 40% de lo que gana nuestro campeón; sin embargo, este enorme porcentaje no alcanzaba a cubrir los gastos el 2 de julio de 1924, fecha de mi partida a Francia, pues tuve que gastar cinco mil dólares de mi bolsillo; y a mi vuelta, a pesar de lo desinteresado del señor Braden y de su buena administración, recibí como saldo de los combates llevados a efectos por Romero del 2 de julio al 31 de diciembre, $ 2441.84 dólares, teniendo que poner de mi bolsillo lo que faltaba, o sea más de tres mil dólares, y que se debían a Quintín, pues el señor Braden gastó la suma de nueve mil dólares en entrenadores, publicidad, etc., etc., detalles y cuentas a la vista de quien quería imponerse.

2.o Todas las personas que han leído esa carta, cuando dice el señor Braden: "YO LLEVE A ROMERO A MI CASA, PROPORCIONANDOLE LAS MAYORES COMODIDADES POSIBLES", pensarán, quizás, que el gran industrial acogió en su casa a nuestro compatriota y que lo protegió con cariño de padre, pues no conocen tal vez algunos detalles de este mecenas; el palacio donde fué instalado Romero, es el segundo piso de una vieja cochera donde



Don David Echeverría, Paul Gasquet y Quintín Romero.

los arreglos para poderla hacer habitable, me costaron 5000 pesos, o sea 580 dólares 92 centavos, según cuentas pasadas por el mismo señor Braden. La comida, Quintín la conseguía donde el jardinero, mediante el pago de dos dólares diarios. Además, se compraron camas, se instaló electricidad, un ring, cañerías para tener agua, una ducha, calefacción; y hubo que pintar los muros. Todos los meses pagamos la electricidad consumida, carbón para la estufa, teléfono, diarios, etc., etc.

3.o Este señor trata de demostrar también en su carta, su gran desinterés, habiéndose hecho cargo de Romero por amistad por mí y cariño por Chile. Sin embargo, parece haberse olvidado de una carta que me escribió a Francia, con fecha 2 de diciembre, de la cual mando copia y traducción del último párrafo, que dice así: "Como usted recordará, cuando partí, era por un mes de tiempo, y yo, naturalmente, he sido muy feliz en dar mi tiempo y atención a los asuntos de Romero. Incidentalmente, puedo decir que esto ha requerido una parte considerable de tiempo y trabajo mental para rehabilitarlo y levantarlo otra vez después de su mala presentación con Johnson y Stousel. En vez de un mes, unos cinco meses han transcurrido, y yo creo que realmente un excelente trabajo ha sido hecho. Yo, por consiguiente, en el espíritu de perfecta franqueza, quiero proponerle que de ahora en adelante, yo realmente tengo derecho a una participación en las ganancias de Romero y sugiero como una cifra razonable, la mitad de su participación, o en otras palabras, después de haber pagado a Lawrence, 10%. Estoy seguro de que lo razonable y equitativo de tal división, será aceptado por usted y apreciaré su comentario a este respecto.—(Firmado): **Spruille Braden**".

4.o El señor Braden parece estar también muy sofocado de que cuando yo llegué de Francia y a **pedido de Romero**, exigí dos mil dólares de garantía para pelear a Roper, en Grand Rapids (a 24 horas de Nueva York). Los hechos nos dan razón, pues no había todavía contrato firmado; pero el señor Braden insistió que debíamos respetar su compromiso de palabra. Nosotros aceptamos a condición que él exigiera de los organizadores, una garantía de dos mil dólares para no hacer un enorme viaje por nada. Esta garantía fué aceptada por los organizadores de palabra, pero, ¡oh, decepción!, cuando peleó Romero y fuimos a cobrar, nos ofrecieron 650 dólares, o nada!... por no haber contrato firmado...

A las personas que lean estas líneas y que se interesen por el sport, les haré notar que el señor Braden ha criticado el porcentaje que recibo yo para reembolsarme de los gastos, alabando su propia generosidad, ha criticado nuestra resistencia antes de que nos estafaran en Grand Rapids; habla de las comodidades que ha tenido Romero en su palacio de Riverdale; de los seis meses de pesados trabajos de él, y del pobre George Lawrence, que para indemnizarlo de tantos sufrimientos, le pagó con nuestro dinero, del 1.o de octubre al 31 de diciembre, 5200 dólares, o sean ¡50.000 pesos chilenos!... Pero se olvidó de decir algo que para él, quizás, tiene muy poca importancia; y para mí una muy grande; que todos los triunfos que tuvo Quintín Romero, se los debe a su valor, seriedad y trabajo, y una muy pequeña parte a las consideraciones enumeradas por este señor.

Para concluir, diré que el sport no se hace con buenas palabras, críticas, ni consejos, sino con dinero; pues un atleta para mantenerse en buena forma, necesita entrenadores, masajistas, comida apropiada, viajes a veces alrededor del mundo y muchas otras cosas que me sería largo enumerar.

Agradeciéndole de antemano su amabilidad en publicar estas líneas en su revista tan pronto sea posible, saluda a usted su atto. y S. S.— **David Echeverría Valdés.**

**NOTA:** Una copia de las cuentas detalladas pasadas por el señor Braden, ha sido enviada al señor Enrique Izquierdo Valdés, quien las tiene a su disposición para ser examinadas en caso necesario.—D. E. V.

## EN LOS CLASICOS CAMPEONATOS ATLETICOS DE MAYO

Fallado empate, después de una larga discusión, se corrió de nuevo esta prueba entre los equipos que habían empatado.

Hahn recibió, en la última etapa, con mucho atraso su cometido, a pesar de lo cual logró descontar muchos metros a Uranga, pero no pudo vencerle.

El resultado fué: 1.o Equipo del Santiago Atlético. 2.o Equipo del Alemán y 3.o Equipo del Green Cross. Tiempo: 45" 2/5.

### La gran carrera Marathon

Había sido largada a las 12.20 P. M. Compitieron 18 atletas, entre ellos el crack Manuel Plaza. La enorme distancia fué corrida por camino y durante el trayecto los competidores fueron acompañados a cierta distancia por muchos entusiastas.

A las 2 1/2 horas de carrera, hacía su entrada triunfal al Stadium el campeón Manuel Plaza. Don Julio Kilian colocó sobre sus hombros, una hermosa corona de laureles, mientras que Plaza daba una vuelta más al Stadium entre calurosos aplausos de los asistentes.

El crack puso en la Marathon por caminos, 2 horas 36 minutos 30 segundos.

El resultado fué el siguiente:

1.o Manuel Plaza con 22 minutos de anticipación.
2.o Riveros, del Badminton.
3.o Arce, del Atlántida.
4.o Juan Bravo.
5.o Ernesto González.

Romero, del Flamengo, llegó al Stadium en tercer lugar, pero cayó desfallecido antes de cumplir las últimas vueltas.

### Final de la marcha de resistencia

Poco después que llegó Plaza al Stadium apareció el soldado vencedor de la prueba de resistencia. Era Roberto Sáez, del Regimiento Yungay.

Don Julio Kilian puso también sobre sus hombros una corona de laureles. Al completar la magna prueba. Sáez desfiló a paso de parada, lo que motivó prolongados aplausos y vivas a su regimiento.

El segundo puesto le correspondió a M. Salas, del Pudeto. Tercero L. Córdova, del Pudeto. Cuarto, el sargento Echeverría. Quinto, Pedro Pérez, también del Pudeto. El premio al conjunto, lo mereció el Regimiento Pudeto.

Terminaron las pruebas del campeonato de mayo en medio del más vivo entusiasmo. Los jóvenes atletas demostraron estar bien entrenados y el quebrar records que han progresado visiblemente. Hoy lucen hermosos estilos y cubren las distancias con seguridad. Bajo la dirección de Struz ha sido notable el adelanto.

DR. NURNI.

# MOVIMIENTO BOXERIL

## HACIA ARRIBA Y HACIA ABAJO

**Una disyuntiva tentadora: ganar situación o ganar dólares. — La única verdad que se desprende. ¿No hay límite en esto descenso?**

Diariamente vemos funcionar los ascensores de nuestros rascacielos. Unos van hacia arriba y otros hacia abajo. Tancredo Pinochet ha dicho que los hombres tienen mucha semejanza con los ascensores de los rascacielos. En el diario luchar, unos van hacia arriba y otros van hacia abajo. Existe una fuerza inconteñible que los impele a uno u otro punto; fuerza desconocida, superior casi siempre a las propias y contra la cual nada se ha podido hacer todavía.

Son comunes estos diálogos entre amigos:

—No sé, chico, acierto todos los negocios. No doy un paso en balde. Me tienen confianza y me ofrecen situaciones espléndidas.

—Es que vas hacia arriba, le dice el amigo. Aprovecha para más tarde.

También:

—No sé lo que me pasa. Pierdo tiempo y no acierto un sólo negocio. Me han abandonado y solo, francamente, no puedo hacer nada.

—Es que vas hacia abajo. Ten cuidado, estudia las causas y retírate de ellas.

Algo de esto debe estar ocurriendo en Nueva York con Estanislao Loayza y Quintín Romero Rojas. Uno va hacia arriba y el otro... ya ha llegado muy abajo. A Loayza habrá que decirle, como el amigo aquel, que debe aprovechar su tiempo para más tarde disfrutar de la situación que alcance y a Quintín, que tenga cuidado y estudie las causas de su descenso para apartarse de ellas.

Nosotros, a distancia, queremos traducir algo de lo que ocurre por allá. Loayza fué llevado por un manager competente. El chileno no tenía un título que explotar y sí, muchos deseos de surgir. Si el señor Bouey hubiese presentado al Tani como un coloso y exigido para su pupilo peleas de primer orden, a base de premios gruesos, seguramente se habrían reído de él. ¿Quién era Loayza? Un sudamericano. Hay tantos millones en Sud América...

Empezó como tenía que hacerlo. Por aquí no conocíamos a los primeros contendores del Tani. Por allá eran del montón. Venció el Tani en su primer match y en seguida tuvo contratos con adversarios superiores. Siguió hacia arriba. Los críticos estudiaron sus cualidades modeladas en el cruce de guantes con los "sparring" de aquellos lados. Descubrieron aptitudes capaces de transformarse en superiores. El muchacho siguió, seguramente ganando muy pocos dólares ,pero cimentando una situación de primer orden. Su victoria sobre Hartley fué algo decisivo en su carrera. Veloz corrió una idea entre los críticos yanquees. ¿Haría mejor papel en la disputa del campeonato mundial el Tani que Vicentini, uno de los ya seleccionados?

Muchos en Chile tomaron a réclame estas consideraciones. Vicentini se encargó de dar la razón a los críticos de allá y retiró su participación. Loayza, en su rápida carrera ascendente, llegaba a los últimos tramos. Un adversario más ha sido derribado. Paluso, después de su derrota, dije que al Tani le estaba reservado un brillante porvenir en el boxeo. Ha ido hacia arriba en forma inteligente, con escasos premios, pero muy seguro. Tres peleas "comerciales" de ahora pueden rendirle lo suficiente para vivir desahogadamente.

Romero ROJAS



Quintín Romero Rojas, visto por un dibujante francés.

En cambio, ¿qué ha ocurrido a Quintín Romero Rojas? Precisamente todo lo contrario. Fué llevado a Estados Unidos por el señor David Echeverría Valdés que se entusiasmó por el box al ver con qué facilidad tumbaba a sus adversarios el valiente Quintín en París. El señor Æcheverría abandonó su vida holgada de París para acompañar a Romero al país de los negocios y del vértigo. Pero el señor Echeverría, debemos decirlo en honor a la verdad, era un manager de entusiasmo y el entusiasmo en un manager no sirve más que en las horas amargas, como una especie de bálsamo. En la vida de entre cordeles hace falta algo más que entusiasmo: un profundo conocimiento del ambiente; comprender de inmediato las situaciones que se presentan; saber qué clase de boxeador es Fulano o Zutano, después de haberse aprendido de memoria al hombre que se dirige. Estas y muchas otras cosas más, son las leyes de un manager. Es evidente que el señor Echeverría las ignora. Por lo menos, es la verdad que se desprende de las actuaciones de nuestro Quintín.

¿Con quién hizo pelear don David a Romero apenas llegó éste a Nueva York? Nada menos que con Floyd Johnson, una especie de rompe olas que tenía Mr. Dempsey contra los boxeadores que podían hacer peligrar su estabilidad. Fué siempre Johnson el obstáculo que tenía Willa en su aspiración de llegar a Dempsey. Repetimos que Firpo no quiso nunca pelear con él.

Pero, el match Romero-Johnson dió un premio de ocho mil dólares para el chileno. El match se hizo con resultados lógicos. Perdió Romero porque quiso dar un salto al ante penúltimo escalón. Mejor dicho, él no quiso darlo, fué obligado a ello por su manager entusiasta, que soñó con la victoria y luego cien mil dólares con Dempsey.

Quintín Romero emprendió rápido viaje de bajada. Don David traspasó el contrato por un tiempo y fué Mr. Braden quien detuvo la rápida bajada.. De esa fecha en adelante, Quintín venció en sus enuentros. De nuevo empezó a subir con cierta rapidez. Al vencer a Renault, quedó clasificado como el tercer hombre. ¿Se había gastado mucho? Quizás. Es que a veces los repuestos cuestan muy caros. Pero la verdad que se desprende de esta segunda faz es que nuestro Quintín estaba otra vez en situación de ganar muchos dólares y lucía una situación envidiable.

Volvió a manos de don David. Nuestra revista presagió nuevas derrotas para el chileno. Por desgracia acertó y Quintín repitió peleas con vencidos por él y salió derrotado una y otra vez. No queremos meternos en la cuestión premios ni en el reparto de ellos. No es cuestión que pueda ser tratada por nosotros estando tan a distancia. A don David Echeverría le criticamos como "manager" únicamente y en esta circunstancia, repetimos, que ha sido funesto para el chileno. Nadie duda de ellos ya, ni el mismo Quintín, que ha dado pasos para deshacer el contrato terrible que le une a su distinguido representante.

Pero hoy nuestra crítica debe ser más fuerte. No es posible que así se juegue con el prestigio de un boxeador chileno. ¿Qué le indujo al señor Echeverría hacer el match con Harry Greb? En cualquier estadística de records vemos al campeón peso medio como un maestro para vencer a pesos pesados. El campeón no arriesga nada desde el momento en que pelea fuera de su categoría. En cambio, el boxeador de peso pesado no gana más que dólares al contender con Greb. Y decimos nada más que dólares porque no es triunfo notable vencer a un peso medio cuando, en verdad, existe una categoría por medio. Es un handicap insolente. Siete años atrás no se hubiese permitido en Chile un match entre Duque Rodríguez y Manuel Sánchez. Eso, siete años atrás. En los tiempos que corremos, un match así habría levantado un mundo de protestas. ¿Qué honor habría sido para Duque vencer a Sánchez? ¿En qué situación habría quedado Duque tras una derrota frente a Sánchez? Júzguese la situación de



Harry Greb, el campeón peso medio del mundo, que acaba de vencer a Quintín.

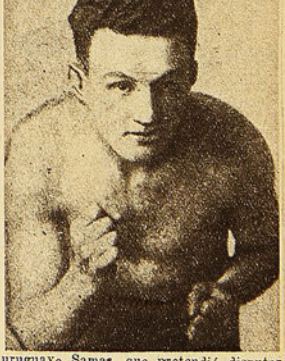

El uruguayo Samas, que pretendió disputar la mejor opción al campeonato del mundo peso liviano con el chileno Loayza.

Quintín en los actuales momentos.

Y es que en la dirección de Quintín no existe espíritu deportivo. Hay en cambio, un afán de hacerle pelear con hombres que den muchos dólares. No estamos en situación de dudar de nadie, pero las cosas son así. Se está jugando con él como si fuera un valor bursátil cuando en verdad no es más que un ascensor que en lo mejor de su carrera hacia arriba ha sufrido la rotura del cable y va hacia abajo vertiginosamente.

No habrá un técnico que detenga este descenso

V DEBEZZI C.

## ¿TIENE UD. CIENTO CINCUENTA MIL PESOS?

### Ayude a Jack Martínez y él levantará el boxeo profesional.

Hace mucho tiempo que no he visto a Jack Martínez. El misterioso de nuestros rings ha hecho una gira al norte, no como manager sino como portador de entretenciones para los niños: la rueda maravillosa y otras hierbas. Pero aunque ha cambiado de profesión, es siempre el mismo Jack. Piensa en el box y esta actividad lo atrae terriblemente.

Supe que estaba en Valparaíso dispuesto a entrar en "negocios". Luego, que se decepcionó. ¿Causas? El las conocía. Merecía un reportaje, pero no podía hacerlo a ciento ochenta kilómetros de distancia.

En días pasados llegó hasta las oficinas de LOS SPORTS el señor Alfredo Edwards.

—Le traigo noticias de Jack Martínez, señor John Boy, me dice.

—¿De Jack Martínez? Encantado. ¡Qué dice el manager de manageres?

—Que para levantar el boxeo profesional chileno se necesitan doscientos mil pesos...

El respaldo de mi silla crujió. Todavía le agradezco a la buena madera de que estaba confeccionada, que no me diera un porrazo.

—¿Ni un centavo menos? Es una sumita que se las trae, repliqué, ya un tanto repuesto.

El señor Edwards entra en explicaciones.

—Dice Jack que en Chile ya no quedan boxeadores de atracción. Hay que ir a buscarlos. Hacerlos pelear aquí entre ellos y entonces los nacionales recobrarían ánimos y entrarían por una nueva senda de progresos.

Jack, continúa el señor Edwards, es ducho en estas cosas. Acuérdese del caso Moró. Los aficionados de Santiago y provincias vibraban de entusiasmo cuando el negrito desarrollaba sus primeras peleas. Jack fué quien descubrió a Quintín Romero y lo sacó del muelle de Antofagasta para hacerle boxeador. En manos de Jack, Manuel Sánchez fué campeón sudamericano y tuvo una descollante actuación en Panamá...

—¿Cómo considera Jack a nuestros boxeadores?



Jack Martínez, que manifiesta una curiosa idea para hacer resurgir el box profesional. Acompaña a Quintín Romero en la fecha que lo "descubrió"

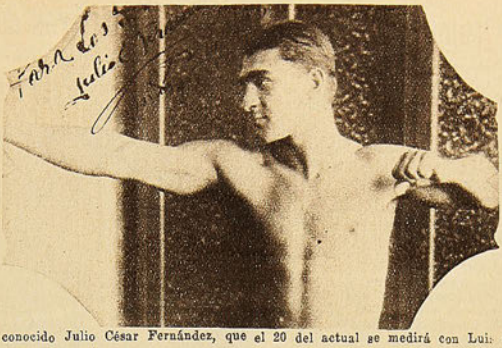

Nuestro conocido Julio César Fernández, que el 20 del actual se medirá con Luis Gómez.

—Dice que es de vital importancia eliminar el ochenta por ciento de los profesionales y dejar sólo el 20 por ciento para peleas de fondo. Es hasta molesto presenciar algunos encuentros de los llamados "importantes". Es un verdadero fiasco.

—¿Qué dice de los aficionados?

—En ellos tiene amplia confianza para un futuro próximo. Les falta el acicate del extranjero.

—De los actuales profesionales...

—Considera, en el norte, a Norberto Tapia en el peso medio liviano, Salvatierra en el peso mosca y Santiago Mosca en la categoría media. En Valparaíso a Augusto Mery en el peso liviano y también a Salas, aunque éste algo inferior a Mery. Estos boxeadores, dice Jack, y los aficionados, pueden dar mucho brillo al boxeo chileno, siempre que un lote de profesionales extranjeros inyecte entusiasmo en el público y en los colegas de acá.

—Pero doscientos mil pesos...

—Jack tiene listos cincuenta mil. Falta el saldo. Si alguien quiere ayudar...

—Veo que Ud. viene muy.. entrenado...

—Al lado del crack, no es de extrañar.

—Conocemos a Jack y sus productos. Dígale que con el mayor agrado publicaremos sus ideas. Son de Jack y todo lo de Jack lleva un timbre especial de interés y fantasía...

Con el señor Edwards nos estrechamos efusivamente las manos.

JOHN BOY.

### La serie de derrotas

Ya tenemos gastada la frase. "Una derrota más para Quintín". Ahora le ha tocado pelear con Harry Greb, el campeón peso medio. Greb se dedicó a puntear al chileno todo el match y triunfó sobre él con cierta facilidad.

Sólo un disparate de técnica ha podido concertar este encuentro. No hablemos de su desarrollo. Es tan triste como la idea de su manager. En otras páginas de este semanario encontrará el lector, explicaciones de don David Echeverría. Esta revista es tribuna libre. No se extrañe, entonces, de la publicación de aquellas líneas.

Pero Quintín ha perdido match con un hombre que es inferior a él en dos categorías.

Y con ello agrega una derrota más a las tantas obtenidas en este último tiempo.

### La serie de triunfos

Lou Paluso fué vencido por Estanislao Loayza por puntos. Fué una derrota clara y de ella se desprende que el chileno tiene bien merecida la situación que ocupa.

El match fué rápido y en casi todos los rounds sacó el chileno indiscutible ventaja. Paluso dijo después del match que el Tani era un peleador fuerte y agresivo. Destinado a obtener grandes éxitos en su carrera boxeril. El Tani, en medio de la alegría propia de un triunfo tan espléndido, repitió que sus mejores anhelos eran llegar al ansiado título y que haría un derroche de energías hasta obtener el codiciado campeonato.

El match fué a doce rounds y se efectuó en el Commanwelth Club de Nueva York. Más de cuatro mil aficionados presenciaron el triunfo de Loayza .

### Un triunfo lógico

En Nueva York disputaron la final de la categoría medio liviano de aficionados, Héctor Méndez, argentino y Luis Gómez, uruguayo.

Si recordamos las selecciones de Buenos Aires, tenemos que Signé fué el indiscutible vencedor de Méndez, aunque el fallo no lo estimó así. El chileno sostuvo su match con el uruguayo Luis Gómez y éste triunfó sobre él en forma por demás clara.

El match entre Méndez y Gómez tenía que ser una victoria para el uruguayo. Era la lógica, por cuanto Gómez era superior a un superior de Méndez. Y Gómez ha triunfado sobre el argentino sin lugar a disputa. Desde el primer momento fué notable la ventaja de Gómez y en el tercer round, tomó caracteres de aplastamiento, pues Méndez, muy agotado, sangraba y hacía lo imposible por mantenerse sin caer.

Pero Méndez hizo el viaje al país de los rascacielos y eso no deja de tener su importancia.

### Actividades del chileno Gómez en Buenos Aires

El rápido peso liviano Luis Gómez, tan incomprendido aquí, está a punto de iniciar una bonita campaña en Buenos Aires.

Ha firmado contrato con pugilistas de mucho cartel y sus exhibiciones han demostrado que era capaz de sostener un match con Luis Vicentini.

## BOX EXTRANJERO

### El campeón peso pluma europeo sufrió su primera derrota en la Unión

Eduardo Mascart, campeón europeo de peso pluma, que se había trasladado a Estados Unidos con el fin de sostener un match por el título mundial de esa categoría con el actual detentor Kid Kaplan, sufrió en Cleveland, su primera derrota en la Unión.

Mascart fué descalificado al noveno round en el encuentro que sostuvo con Al Corbett, discreto profesional americano.

Esta derrota aleja momentáneamente la probabilidad de un encuentro por el campeonato entre Mascart y Kaplan.



César Pol, conocido amateur mendocino, que ha obtenido buenos triunfos.

# Nuevos rumbos en las actividades deportivas de los Ferrocarriles del Estado

La práctica de los deportes, intensa y entusiasta en la Empresa Ferroviaria del Estado, ha experimentado una oportuna y eficiente innovación. En efecto, la Oficina del Bienestar, que dirige el distinguido y activo ingeniero don Carlos Valenzuela Cruchaga, y que es la que controla y regula estas saludables actividades dentro de la Empresa, ha estimado necesario encuadrarlas dentro de una reglamentación práctica y beneficiosa para las finalidades que se persiguen y que no son otras que las de propender al mejoramiento físico del numeroso personal ferroviario.

Consecuente con estos propósitos ha dictado el reglamento que insertamos a continuación, que ha sido aprobado por el señor Director General y el H. Consejo Administrativo de la Empresa, dándole por lo tanto, carácter oficial a esta iniciativa.

El señor Schmidt, Director General, ha hecho al respecto interesantes y lisonjeras declaraciones en el sentido que pondrá bajo su influencia y patrocinio todo lo relacionado con estas actividades de su personal, siempre que ellas respondan a una iniciativa bien organizada y seria.

Una de las primeras determinaciones encaminadas a hacer práctica y efectiva la implantación de estos reglamentos, ha sido la fundación y organización del Consejo Deportivo de la Dirección General, eligiéndose presidente de esta nueva corporación al señor Guillermo del Canto, distinguido funcionario de la Empresa y entusiasta deportista.

Hé aquí los reglamentos en referencia:

**REGLAMENTO DE LOS DEPORTES EN LA EMPRESA DE LOS F. F. C. C. DEL E.**

**Artículo primero.**—Con el propósito de vigorizar la salud del personal ferroviario, como para cultivar en él la práctica de las virtudes caballerescas y viriles, y el espíritu de asociación y disciplina consciente, la Empresa de

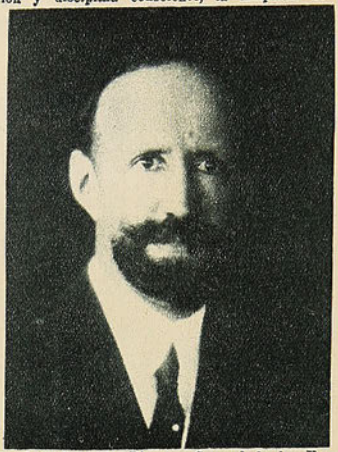

D. Luis Schmidt, Director General de los Ferrocarriles.

los Ferrocarriles impulsará el desarrollo de todos los deportes entre su personal, otorgando para ello las franquicias que se detallan en el presente Reglamento.

**Art. 2.o**—En todas las Zonas los Administradores designarán un Comité oficial, integrado por representantes de transportes, vía, contabilidad, tracción y maestranzas, y materiales y que será presidido por el empleado que designe el Administrador, para que promueva, organice y controle las actividades deportivas entre todo el personal de la Zona, como la única autorizada oficial. Para los Departamentos y Talleres de la Dirección, este Comité será designado por el Director General.

**Art. 3.o**—La Dirección General, por medio del encargado de los Deportes de la Sección Bienestar, coordinará a través de todas las Zonas las diversas actividades deportivas de los comitées.

**Art. 4.o**—Los Comitées de Zona procederán a elaborar anualmente sendos programas deportivos, fijando la fecha y locales en que se efectuarán las diversas partidas en sus respectivas Zonas, y remitirán estos datos a la Sección Bienestar antes del 1.o de marzo.

**Art. 5.o**—El Encargado de Deportes de la Sección Bienestar, de acuerdo con los Comitées de Zona, establecerá el calendario deportivo interzonal, reglamentará la realización de los encuentros y llevará un registro detallado de todas las actividades que se realicen en esta materia, asignando cierta cuota a cada partida, a fin de valorizar al término del año deportivo, el orden de mérito que le corresponde a cada Zona.

**Art. 6.o**—Los Administradores otorgarán pase libre cuando haya necesidad a los deportistas, exclusivamente, que tomen parte en las diversas partidas del calendario oficial.

**Art. 7.o**—A fin de evitar el profesionalismo en los deportes o los reclamos por privilegios otorgados en beneficio de los jugadores, quedan terminantemente prohibidos los permisos especiales para que el personal se entrene o practique los deportes en cualquier forma que sea durante las horas de trabajo.

**Art. 8.o**—Todo deportista que haya sido trasladado de una Zona a otra, no podrá defender los colores de la nueva Zona, hasta que haya transcurrido un año, desde la fecha del traslado.

**Art. 9.o**—Anualmente la Sección Bienestar consultará en su presupuesto una partida destinada a la habilitación de canchas y locales de sport. Los fondos que produzcan las partidas interzonales, serán percibidos por la Sección Bienestar para incrementar los recursos pro fomento de los deportes en todas las Zonas.

**Art. 10.o**—La Empresa establecerá diversos premios individuales y colectivos para fomentar los deportes y ayudará eventualmente a sus deportistas para que tomen parte en los campeonatos internacionales.

**Art. 11.o**—Tanto los Comitées de Zona como el Comité de la Dirección General organizarán en los locales de la Empresa una reunión entre el personal ferroviario destinada a oír una conferencia sobre temas de educación física, higiene o cultura general.



D. Guillermo del Canto, presidente del Consejo Deportivo de la Dirección General.



D. Humberto Montecinos, secretario del Consejo Deportivo de la Dirección General.



## MOVIMIENTO BOXERIL

### Mickey Walker peleará con Harry Greb

El campeón mundial de los pesos "welter" Mickey Walker enfrentará el 19 de mayo próximo al campeón de la categoría superior Harry Greb.

Intenta Walker, con este encuentro, arrebatar a Greb el título mundial de peso mediano y a fe que para ello no le faltan condiciones.

Ultimamente enfrentó al campeón mundial medio pesado a quien superó por puntos no obteniendo el título por haber sido efectuado el encuentro en un Estado donde no se permite la decisión.

El match Walker-Greb será preliminar del encuentró que en esa fecha sostendrán Harry Wills y Charlie Weinert a beneficio del Hospital Italiano.

### Ferrara se fué

Miguel Ferrara, el boxeador argentino que acaba de vencer a José Spalla, se embarcó rumbo a Estados Unidos, donde piensa continuar la campaña que con tanto éxito iniciara no hace mucho.

Le deseamos suerte y buenos premios.

### El mejor programa de estos tiempos

Mañana se ha de efectuar en el Hippodrome el sorprendente programa de box aficionado que la Federación ha confeccionado a beneficio de su policlínico.

El objetivo de la reunión no puede ser más simpático. Se trata de fundar un gabinete que prestará útiles servicios y que ya en otras partes ha sido objeto de solícitos cuidados.

No es, pues, extraño, que nuestros mejores aficionados concurran a esta reunión y exhiban en ella sus mejores y más peligrosas actuaciones.

Juan Rojas, el crack de los pesos moscas, concede revancha a Pedro Varas, que le disputó los últimos tramos en la pasada selección.

Carlos Usaveaga pretende demostrar que es superior a Pedro Keller, su peligroso rival. En las últimas selecciones, Keller demostró superioridad sobre Usaveaga, pero éste alegó cierta dolencia en un brazo. Veremos en esta revancha quién es superior.

Nicanor Maturana, el descollante aficionado peso pluma, desarrollará un match frente a Roberto Muñoz y por último, Fernando Valdenegro, el campeón sudamericano del pasado certamen, enfrentará a Alberto Signé, de quien se dice que fué el vencedor de Héctor Méndez, en Buenos Aires.

Este conjunto se ve muy pocas veces en el programa de una noche. Es por ello y el simpático fin de la velada, que el local del Hippodrome se verá repleto mañana en la noche.

# BENITEZ-PEREZ EN LAS "5 HORAS" CICLISTAS EN Valpso.

Bastante interés logró despertar esta prueba que se corrió el domingo pasado en la pista del Velódromo de Los Placeres, asistiendo desde muy temprano un público bastante regular.

Los corredores porteños, en vista de que se había anunciado que asistirían equipos de la capital, se prepararon con interés para hacer frente a sus temibles competidores, pero éstos sólo se hicieron representar por una pareja del Club Francés: Fourey y Julliet, corredores muy fuertes y diestros.

Tomaron parte, Valentini-Finaltelli, de la S. S. Italiana; Gutiérrez-González, Sáez-Pérez y Roche-Schmidt, del Ibérico de Viña; Benítez-Pérez, J. García-Navarro y Fco. García-Lecanda, del Español de Valparaíso; Pardo-González, del Chile y los representantes de Santiago, Julliet y Fourey.

### Desarrollo del torneo

Dada la orden de partida, los competidores tratan de imprimir un tren violento, lo que resulta pesado para los corredores, debido a que la pista se encuentra húmeda por la lluvia caída el viernes.

Después de varios minutos, se hacen los primeros cambios de corredores, a fin de permitir el descanso a los que habían dado comienzo a la prueba. Llama la atención la forma matemática en que los efectúan algunos competidores. Después de los primeros 25 minutos de carrera, y hecho los últimos cambios, los ciclistas se alistan para la primera llegada de la primera etapa, ya que esta prueba se efectuó por etapas, dividiéndose en diez. Anunciada la primera llegada, todo el grupo imprimió un fuerte embalaje, apareciendo primero en la tierra derecha el crack porteño Benítez, seguido a escasa distancia de Fourey, Gutiérrez, Valentini, García y González. Se habían cubierto en esta primera etapa 45 vueltas, o sean 15 kilómetros.

La segunda etapa tuvo el siguiente resultado: 1.o Benítez, seguido de Gutiérrez, González, Sáez, J. García y Fourey. En esta segunda vuelta se corrieron dos más que en la primera etapa, o sean 15.666 kilómetros.

Durante la tercera etapa, el tren de carrera continúa en la misma forma anterior, llegando al final nuevamente Benítez, seguido de Fourey, Gutiérrez, Valentini, Pardo y Lecanda.

Se corrieron en ésta, 47 vueltas, o sean el mismo recorrido que en la etapa anterior.

Durante la cuarta, el tren continúa casi con las mismas alternativas, siendo esta vez Fourey el que atravesó primero la meta, seguido de Gutiérrez, Sáez, Benítez, F. García y Navarro. Nuevamente se corrieron 45 vueltas, o sea 15 kilómetros.

Benítez, que parece haber recuperado un poco las fuerzas perdidas, se hace otra vez presente en el embalaje final, atravesando la huincha, tini y González. Se hizo durante esta media hora, el mismo recorrido, o sean 15 kilómetros.

La siguiente fué de más movimiento que las anteriores, pues Fourey, bien combinado con su compañero, fuerzan el tren de carrera, tomando poco a poco ventaja sobre el grupo hasta sacarles una vuelta, que le valdrán 20 puntos para el cómputo final. Pero lo principal de esta etapa, fué la llegada emocionante de Benítez y Gutiérrez, quienes no lograron aventajarse ni un centímetro, cruzando juntos la meta. Segundo remató Fourey; 3.o García, Lecanda, Roche y Finaltelli.

En la etapa siguiente, nuevamente Benítez es el primero que se cruza por la meta, siendo imposibles los esfuerzos desarrollados por Gutiérrez para darle alcance. Tercero, Fourey, seguido de Sáez, García y Valentini.

Gutiérrez, en las etapas finales, demuestra el entrenamiento a que se sometió para la prueba, ya que en las tres etapas finales se impuso en forma sobre Benítez y demás competidores. El orden de llegada fué el siguiente:

Séptima etapa: 1.o Gutiérrez; 2.o Benítez; 3.o Fourey; 4.o Sáez; 5.o J. García y 6.o Valentini.

8.a etapa: 1.o Gutiérrez, seguido de Benítez, Fourey, F. García, J. García y Valentini.

8.a etapa: Gutiérrez, Benítez, Fourey, García y Valentini.

9.a etapa: Gutiérrez, Benítez, García, González, Fourey y F. García.

10 y última etapa: Gutiérrez, Benítez, García, González, Sáez y Valentini.

El recorrido total fué de 148 kilómetros.

La clasificación final fué la siguiente, según el cómputo de puntos:

1.o Benítez-Pérez, con 154 puntos.
2.o Gutiérrez-González, con 152 puntos.
3.o Fourey con Juilliet, con 126 puntos.
4.o Navarro-García, con 32 puntos.
5.o Sáez-Pérez, con 26 puntos; y
6.o Valentini-Finaltelli.

El equipo Valentini-Finaltelli presentará un reclamo ante la Unión Ciclista; pues, según ellos, les correspondería el cuarto lugar, debido a que sólo perdieron dos vueltas y no tres, como les comunicó el jurado.

Igualmente, el equipo santiaguino presentará reclamo.

**El equipo ganador obtuvo 154 puntos.—La Societá Sportiva Italiana alcanza un hermoso éxito.—Don "Yusepi" Onetto fiscaliza las entradas.—Resultados de las 10 etapas.—Don Adolfo Rincón, a pesar de no ser presidente, sigue trabajando con ardor.—El nuevo presidente promete, promete...—Los santiaguinos ocupan el tercer lugar.—Don Juan Antillo en Valparaíso.—Aplausos.—¡Parece que no se va poder... quitar el Velódromo!**



Don Adolfo Rincón, ex-presidente de la Unión Ciclista de Valparaíso.

### Don Juan Antillo

La presencia del viejo y prestigioso luchador señor Juan Antillo en la tribuna oficial, fué objeto de calurosos aplausos, lo que sirve para demostrar que los socios de la Societá Sportiva Italiana no olvidan al gran "benemérito" que siempre trabajó con ardor por el progreso de los deportes y por el engrandecimiento de la querida institución. Don Juan Antillo, a pesar de encontrarse en la capital, recuerda con cariño a los porteños; prueba de ello, son los premios que ofrece periódicamente.

## LOS QUE SE ENFRENTARAN MAÑANA SABADO EN EL HIPPODROME



Carlos Usaveaga, que enfrentará a Keller.



Juan Rojas, que subirá también al ring.



Fernando Valdenegro, que peleará con Signé.

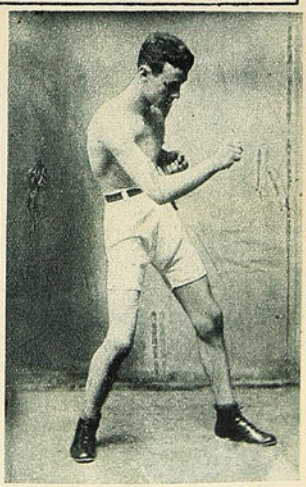

Pedro Keller, el rival de Usaveaga.

El sábado se realizará un interesante programa boxeril en el Hippodrome Circo, para dar cabida a la disputa que por la supremacía en sus respectivas categorías tienen varios de nuestros más destacados aficionados, entre ellos: Carlos Usaveaga y Pedro Keller.

# ACTIVIDADES DEPORTIVAS EN PROVINCIAS

## DE RANCAGUA.—DE CHILLAN. DE LINARES



Aspecto de la cancha durante el match entre el Inter y el América, de Rancagua.



El 2.o equipo del "Rancagua F. C.", con los premios de los años 1922-1923.



Equipo del Inter F. C., campeón de 1922-1923 y 1924, con sus premios.

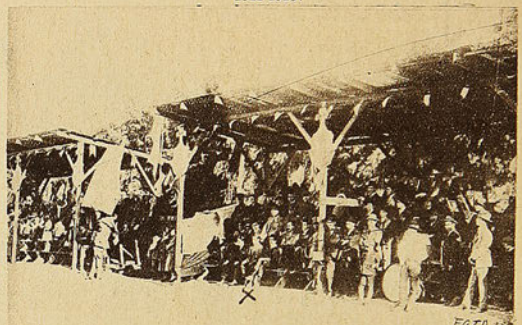

Tribuna oficial en que aparecen las autoridades locales y los dirigentes del departamento.



Los que organizaron en Chillán el encuentro entre Muñoz y Suárez.



Custodio Muñoz con su entrenador, después del match en que venció a Suárez en Chillán.



Manuel Sepúlveda, de Chillán, que peleará con H. Pérez en Concepción.



Señor Reinaldo Lara, presidente de la Federación Sportiva de Linares, y el vice-teniente Waldo Rodríguez.

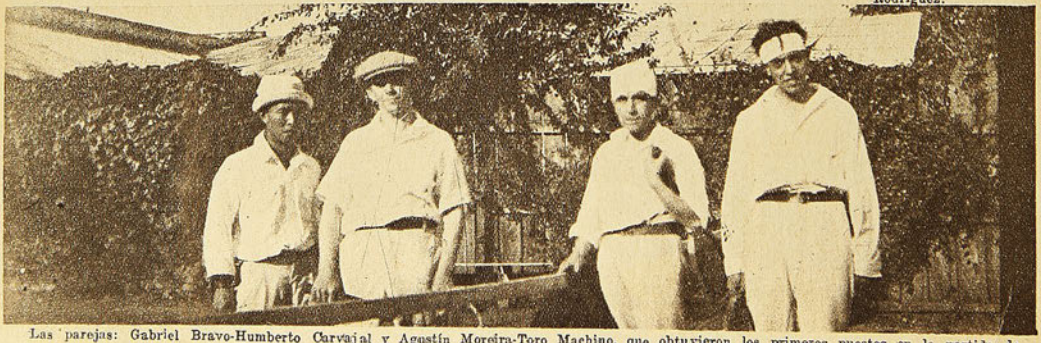

Las parejas: Gabriel Bravo-Humberto Carvajal y Agustín Moreira-Toro Machino, que obtuvieron los primeros puestos en la partida de dobles, jugada en el último torneo de Linares.




## DE ANTOFAGASTA



Norberto Tapia, que se mide mañana con Armando Vargas, en Antofagasta.

## ENTRE FERROVIARIOS DE LA 3.a Y 4.a ZONAS



Las tres columnas del equipo ferroviario; "Empleados de Transporte": Tordecilla, Aguayo y Núñez.



Grupo general de tercerinos y cuartinos en pose para "Los Sports", momentos antes de la manifestación ofrecida en honor de los visitantes.



Equipo de la 3.a Zona, que se adjudicó el trofeo "Guillermo Fernández", disputado recientemente en Concepción.



El equipo de la 4.a Zona, que hizo una lucida brega en la competencia por el premio ofrecido por don Guillermo Fernández.

# EL GANADOR DE LA MARCHA MILITAR



R. Sáez, soldado del Regimiento Yungay, ganador de la marcha de resistencia sobre 25 kilómetros, con equipo de guerra.

# Sport



El uruguayo Luis Gómez, único sudamericano que se clasificó campeón en el Torneo Pan Americano, de box aficionado, realizado en la ciudad de Boston, en Estados Unidos.

AÑO III. NUM. 114

Santiago de Chile, 15 de mayo de 1925

PRECIO UNICO EN EL PAIS: 60 CENTAVOS.

# A la FUERZA...



Hay una fuerza a cuyo empuje casi nadie resiste: **la fuerza de la costumbre.** Arrastrados por ella hacemos muchas cosas que no deberíamos hacer. Así, por ejemplo, Ud. entra a la botica, pide "un remedio para el dolor de cabeza" y toma lo que le dan sin preocuparse de qué es ni de cómo se llama. ¿Por qué incurre en tal imprudencia? ¿Por qué acepta cualquiera de esos dudosos analgésicos de antaño existiendo algo positivamente eficaz y seguro? Por la simple "fuerza de la costumbre." No insista Ud. en dejarse arrastrar así. Siempre que quiera aliviarse rápidamente cualquier dolor o cortar cualquier resfriado, pida CAFIASPIRINA (Aspirina con Cafeína) que es lo que hoy prescriben los mejores médicos **de preferencia a la aspirina sola,** porque es de efecto mucho más rápido; porque levanta las fuerzas; porque regulariza la circulación de la sangre y, sobre todo, porque es **absolutamente inofensiva para el corazón.** Puede obtenerla en tubos de 20 tabletas o en **Sobres Rojos Bayer** que contienen una dosis y los cuales son tan limpios, sanitarios y seguros como los tubos mismos.




Los tubos de 20 tabletas llevan el sello de garantía BAYER, de color amarillo. Unicamente aquellos tubos que lo llevan son legítimos.



El calzado

# ARTIGAS

PARA CABALLEROS, ES LO MEJOR QUE PRODUCE LA INDUSTRIA NACIONAL

ATENDEMOS LOS PEDIDOS DE PROVINCIAS
CASILLA 2970

¡VISITENOS!

201—AHUMADA—201

Teléfono 83

SEMANARIO NACIONAL

# LOS SPORTS

Editores propietarios: Empresa "Zig-Zag"

AÑO III — Santiago de Chile, 15 de mayo de 1925 — NUM. 114

## El Tiro al Blanco como deporte y su aplicación a la defensa nacional

Años pasados, doce o catorce, el entusiasmo por la práctica del noble esport del tiro al blanco era muy grande entre nosotros, sin distinción de clases sociales ni edades, pero ciertos reglamentos de la Inspección de Tiro pusieron término al interés de los ciudadanos por asistir a los polígonos.

Recordamos que, en esa época, los miembros de los numerosos clubes afiliados a la Asociación Nacional de Tiro al Blanco de Chile, participaban llenos de cariño en todos los concursos que se realizaban con ejemplar disciplina los días festivos, no omitiendo sacrificios de ninguna especie a fin de dejar bien puestos los colores de sus respectvas instituciones. Agiles y contentos, trepaban los escabrosos cerros de Valparaíso; en las primeras horas de la mañana, con el Mauser listo, en demanda de los polígonos construídos y conservados con verdadero sacrificio en alguna de las pintorescas quebradas. Los concursos principiaban temprano para cesar el fuego en las últimas horas de la tarde, sin que el ánimo de los tiradores decayera un solo instante. Era un espectáculo conmovedor ver a tantos ciudadanos luchando noblemente por aprender a defender la Patria. Los grandes campeonatos internacionales en que participaron argentinos y chilenos; los entre-ciudades; los inter-clubs, etc., han dejado recuerdos difícil de olvidar.

Es necesario trabajar, hacer una campaña tenaz, para que el tiro al blanco sea ampliamente protegido por el Gobierno, tal como se hace en otros países. Hay necesidad de ayudar con generosidad a los amantes del tiro para que puedan desarrollar la grandiosa labor que se han impuesto, facilitándoles todo lo que necesitan. Se deben fundar polígonos en todos los puntos del país, y dotarlos de armas y municiones de buena clase. Todo lo que se haga en este sentido, estará debidamente aprovechado, porque será una obra altamente patriótica.

### Don Joaquín Marqués, un paladín del tiro al blanco, habla para LOS SPORTS

Don Joaquín Marqués comenzó sus prácticas de tiro en 1910, en el Club "Quilpué", siendo años más tarde uno de los campeones que formaba parte del equipo que dió tantos y merecidos triunfos a este Club. Cuando se disolvió esta Sociedad, pasó a formar parte, en 1915 del Club "Valparaíso", al cual pertenece en la actualidad. En el Campeonato de la República en 1916, ocupó el segundo lugar.

En 1922, tomó parte en las eliminatorias para formar el equipo de tiro que debía ir al Brasil, obteniendo en reñida lucha con los mejores tiradores del país el triunfo, que le aseguró el honor de ir al extranjero en representación de Chile, junto con seis compañeros más.

Director en varias ocasiones de la Asociación Provincial de Tiro al Blanco de Valparaíso, le ha correspondido estudiar y presentar diversos Reglamentos que hoy están en vigencia.

El señor Marqués, a quien tenemos el gusto de conocer desde la época en que el tiro al blanco marchaba, como se dice vulgarmente, con viento en popa, impuesto de nuestros deseos, se apresuró a complacernos.

Cedamos la palabra al distinguido y patriótico luchador.

"La instrucción militar que recibe el ciudadano en los cuarteles del Ejército, tiene por objeto, como sabemos todos, prepararlo para la defensa nacional. Es una contribución que exige la Nación a sus hijos, como un seguro de vida, a fin de que en el caso de guerra exterior, se cuente con personal instruído en el manejo de las armas.

La Autoridad Militar debe velar porque esa instrucción, que cuesta al Estado ingentes gastos, se mantenga en tal forma que pueda rendir sus frutos en el momento en que se necesite.

El uso eficiente del arma con que debe combatir el ciudadano, es un factor importantísimo de éxito en la guerra y esta arma es, para



Don Pedro Smith, un veterano del tiro al blanco.



Don Julio León, ex-secretario de la Asociación de Tiro al Blanco de Chile.

**Cómo se aprende a defender el pabellón chileno. — La Autoridad Militar debe velar por el tiro al blanco. — Don Joaquín Marqués B. conversa con el Corresponsal de LOS SPORTS en Valparaíso y le hace importantes declaraciones. — Autonomía a las Sociedades de Tiro. — El patriótico deporte hace doce o catorce años. — Retroceso. — Las reservas militares. — Reglamentos que matan. — Un poco de historia. — Lo que debe hacer el Supremo Gobierno. — Generosidad y protección. — ¡Todos los ciudadanos a los polígonos! — Una campaña que iniciamos. — Una promesa.**

la mayor parte de las tropas, el fusil de guerra.

¿Cumplen nuestras reservas militares con este importantísimo requisito, de mantener vivas las cualidades que corresponden a un buen tirador?

Sabemos muy bien que, después de cumplir el plazo de la conscripción en el Ejército, nuestras reservas no son convocadas periódicamente como sería de desear, para que puedan refrescar sus conocimientos y para que practiquen el tiro al blanco.

Las prácticas de tiro deben ser constantes, bien dirigidas y con elementos apropiados, para convertir así a cada reservista en un verdadero tirador y en un elemento de alto valor en caso de guerra.

Para llevar a la práctica la realización de este ideal, se podría contar con el concurso de las Sociedades de Tiro al Blanco que existen de norte a sur de la República, obteniendo las facilidades necesarias para que las reservas militares acudan en determinadas épocas de cada año a los Polígonos, para cumplir las prácticas de tiro. También prestaría positiva utilidad para instruír a los demás ciudadanos que no han hecho su servicio militar y que en caso de guerra deben acudir a los cuarteles.

Es sensible dejar constancia, sin embargo, que nada se ha hecho hasta hoy en este sentido y que por el contrario, la labor constante y eficaz de los Clubs, se ha visto detenida y anulada.

La Inspección de Tiro del Ejército, dictó una reglamentación que entorpeció gravemente la marcha próspera de la Asociación Nacional de Tiro al Blanco y la de todos los Clubs. Una nueva reglamentación dictada en octubre de 1921, agravó aún más la situación, a tal extremo, que el tiro al blanco ha quedado paralizado y no hay ningún Club que pueda cumplir los requisitos que se les exigen.

En otras ocasiones hemos hecho ver la absoluta necesidad de dar completa autonomía a las Sociedades de Tiro, para que se organicen como entidades deportivas y para que la Inspección de Tiro del Ejército siga una política de facilidades y acercamiento. La labor de esta oficina militar debe consistir en proveer a las Sociedades de Tiro del armamento y municiones que necesiten, implantando un control sencillo que permita verificar el buen uso de estos elementos de competencias populares y para reservistas, dando premios, facilitando personal y el dinero que se necesite invertir. En ningún caso puede la Inspección de Tiro esperar éxito si se trata de imponerse a los Clubs por medio de largas reglamentaciones, de exigencias innecesarias, de medidas restrictivas y sanciones que sólo están buenas para ser implantadas con unidades del Ejército.

Existe un reglamento confeccionado por la Asociación Provincial de Tiro al Blanco de Valparaíso, que contempla todas estas ideas y que ha sido juzgado como bueno por todos los entendidos en esta materia.

Si se ofrece a los Clubs todos estos medios para su resurgimiento y se les ayuda eficazmente en la forma señalada, la Inspección de Tiro del Ejército habrá hecho una verdadera obra patriótica, porque además de la utilidad que importan las prácticas del tiro por todos los ciudadanos que forman los Clubs, podrá tener la seguridad de ser secundada hábilmente para que los reservistas y todos los ciudadanos en estado de cargar armas, practiquen el tiro en determinadas épocas del año.

Hoy que se trata de volver a la vida el Tiro al Blanco Nacional, que el señor Inspector de Tiro del Ejército ofrece ayuda a los Clubs, demuéstrese con hechos estos buenos deseos y confecciónese un nuevo Reglamento que contenga las aspiraciones de las Sociedades de Tiro y entonces se verá surgir el entusiasmo por estas actividades, que son sanas y útiles y que propenden a la Defensa Nacional.

Hagamos votos, concluyó diciéndonos el señor Marqués, para que nuestras autoridades se penetren de la gran necesidad que existe en hacer algo útil y efectivo en esta materia, y que se comience por atender lo que necesitan estos verdaderos cuadros instructores, como son las Sociedades de Tiro al Blanco de Chile.

* *

Antes de despedirnos, prometimos al activo socio del Club de Tiro al Blanco de Valparaíso y director de la Asociación Provincial de Tiro del primer puerto de la República, seguir la campaña que han iniciado LOS SPORTS en pro del deporte que prepara a los ciudadanos a defender el pabellón nacional.

Valparaíso, mayo de 1925.

# MOVIMIENTO BOXERIL

## SUD AMERICA FRENTE A NORTE AMERICA EN BOX AMATEUR

**Comentarios al margen.—Lecciones que deben aprovecharse.—Un triste regreso, pero un despertar a tiempo.—El fracaso del chileno Caldera.**

Muchas esperanzas llevaban los delegados sudamericanos que fueron a cargo del equipo seleccionado en Buenos Aires a las competencias panamericanas de Boston. Esperanzas de ver triunfar a los suyos en memorable contienda, como los vieran vencer a orillas del Plata.

Pero ahora vuelven en derrota. De los ocho sudamericanos, sólo uno, el uruguayo Luis Gómez, retorna clasificado campeón. Los demás, ya por una u otra causa, no merecieron el veredicto de aquellos jueces, que piensan en inglés y dan sus fallos en inglés.

La presentación del equipo sudamericano dió a los críticos yankees oportunidad para que usaran de sus frases graves y doctas. Sin embargo, reconocían en los sureños muchas expectativas de triunfo. Pero en el fondo, la verdad era otra. Sabemos de correspondencias enviadas por los mismos amateurs de acá, que al ver las finales de los norteamericanos, comprendieron al punto que les esperaba el fracaso.

Y así fué. Lencinas, Purcaro, Ballarino, Caldera, Greeco, Silva y Campolo, fueron vencidos. Solamente el medio liviano Luis Gómez, obtuvo los honores del triunfo.

Lencinas, frente a Mac-Cullen, norteamericano, hizo un papel espléndido. Atacó con brios y consiguió poner K. O. a su adversario. Fué un triunfo justo, pues Lencinas es todo un tipo de peleador inteligente y de mucho amor propio, cualidad esta última, que, entendemos, fué la que lo perdió en la final con Rollinson, norteamericano. En este match, Lencinas llevaba una apreciable ventaja y el fallo iba a ser suyo, con lo cual quedaría clasificado, pero eran muchos los ímpetus del valiente argentino y no reparó en la voz del referee, que quizás sin mayor razón ordenaba de continuo quebrar los clinches.

Los cables indican que Lencinas desobedeció por tres veces la voz imperativa del referee canadiense. En mitad del tercer round, cuando ya se aplaudía a Lencinas como vencedor, el referee paró el match y anunció la descalificación del argentino. Este criterio, ateniéndonos a lo que informa el cable, lo juzgamos demasiado severo tratándose de boxeadores aficionados y en una categoría cuyos participantes son muy jóvenes.

Purcaro quedó afuera en su primer match. Tuvo como rival al norteamericano Lorenzo. El encuentro fué maestro. Cada cual quizo de pronto hacer su pelea y sólo al final se impuso el yankee con pelea corta que agotó completamente al argentino. Fué un match que llamó la atención por su limpieza y tácticas puestas en juego.

El argentino Germán Ballarino hizo un buen papel frente al norteamericano Ral Alfano. Triunfó en buena forma por puntos y su estilo entusiasmó a la concurrencia, que veía en él a un nuevo Firpo por sus golpes largos y de efecto.

Pero no tuvo igual performance en la final del campeonato con el canadiense Burley, una máquina para pegar y resistir. Ballarino le castigó severamente y lo tuvo agotado en muchas oportunidades, pero siempre se impuso el canadiense ante el jurado, que, según noticias, le favoreció con el fallo.

Nuestro Francisco Caldera, tan mimado de los yankees por su acometividad y valentía, sufrió el fracaso más desconsolador. Si bien es cierto que actuó frente al yankee Thomas Lawn, conceptuado el mejor del equipo, no menos cierto es que su derrota fué aplastante.

Empezó peleando según su costumbre: abierto y pegando sin control. Contuvo al yenkee por unos segundos, pero pronto éste descubre la brecha y pega bien. Caldera cae. Es valiente, lo sabemos, y se levanta para volver a caer a raíz de un nuevo golpe de su adversario. El referee le pregunta si desea continuar. La respuesta es sabida y Caldera presenta nuevo combate con toda la valentía que le caracteriza.

Pero el yankee ya sabe el camino hacia el mentón y ahora le castiga con tal violencia, que Caldera cae a través de los cordeles. El referee no cuenta los segundos. ¿Para qué? Y da la victoria a Lawn.

Esta derrota de Caldera no debe extrañarnos. Desde esta misma revista hemos señalado en muchas ocasiones el gran defecto del chileno. Se nos ha llegado a criticar en nuestro afán de no adular a ningún aficionado. Ahora, ¿qué dirán aquéllos? ¡Teníamos o no razón al afirmar que Caldera es un peleador sin guardia, que arremete sin control y que un adversario inteligente le puede derrotar fácilmente?

Ahí tenemos el resultado. Lawn, que por algo se le consideraba el mejor del equipo, le ha derrotado en forma aplastante, pues luego del último K. D. estuvo dos minutos sin recobrar el conocimiento.

En Caldera hay pasta de un gran peleador, pero necesita ser modelado para que sus futuras competencias no presente el mismo caso.

Luis Gómez, el uruguayo, fué el héroe del equipo sudamericano. Vencedor de Signé y de Méndez, le estaba reservada una figuración descollante.

Su primer adversario fué el norteamericano Thom Morel. El match duró dos rounds, pues la acometividad de Gómez y su precisión en los golpes desconcertaron a su rival, al punto de hacer que el referee parase el encuentro en el segundo round y declarara vencedor a Gómez por K. O. técnico.

No terminó aquí la brillante performance del uruguayo. Más tarde actuó en la final con Smillie, canadiense, y repitió su actuación de la tarde, pues el adversario le resistió en pie, igualmente, dos rounds.

El boxeador relámpago entusiasmó a la concurrencia y junto con dar el primer campeonato para Sud América, confirmó sus grandes condiciones de fuerte y hábil hombre de ring.

Salvador Grecco, el chileno que defendía para este continente la categoría media, subió al ring en mal estado de salud. Tenía la garganta hinchada y un resfrío notable. Sin embargo, hizo cuanto pudo por vencer, pero era inferior al norteamericano Flynn y perdió por puntos.

Grecco tuvo una valiente actuación, ya que, alcanzado varias veces en plena mandíbula, resistió en pie toda la pelea. Fué muy aplaudido y su derrota muy lamentada, pues se cifraban en él grandes esperanzas.

Guillermo Silva, el simpático negro que tuviera en Chile tan espléndida figuración, fué vencido a puntos en su primer match de Boston. Su rival era el norteamericano Lamar, figura descollante del equipo del Tío Sam.

En el cambio de golpes, Silva salió perjudicado y no pudo emplear bien su derecha, que ya estaba lesionada. El jurado falló la pelea a favor de Lamar, con lo que una derrota más fué anotada para el equipo de Sud América.

Campolo, el largo Campolo, que no entusiasmara a nadie en el campeonato de diciembre, se anotó una victoria por K. O. técnico en el primer round.

Fué el sacrificado Chinchine, un norteamericano de buen cuerpo, pero ignorante de las prácticas de ring. El argentino colocó fuertes golpes a la cabeza de su adversario, que le tuvieron casi fuera de combate.

El referee suspendió el encuentro antes de finalizar el primer round y dió el fallo a favor de Campolo.

En la final, el canadiense Suider le venció por puntos, perdiendo con ello Campolo el campeonato.

---

Estos fueron los combates de Boston. El equipo sudamericano, como se ve, no actuó bien Algunos de sus defensores demostraron estar a buena altura, pero en las finales perdieron el terreno ganado.

Y ahora que ya pasó todo podemos preguntar. ¿Era este el mejor exponente de Argentina, Chile y Uruguay? Contestamos tranquilamente que no. En la selección de Buenos Aires se quiso hacer un equipo nacional y no uno continental. ¿Qué ha hecho ese equipo allá? Ya lo ven. Nada que valga la pena y aún si hubiese sido posible sustituir a Gómez por Méndez, el equipo habría vuelto con las manos en el bolsillo, como dice la frase vulgar.

A Gómez se le hizo ir con la pesadilla de una selección allá cuando era el vencedor re-

### UNA SEMANA HISTORICA EN EL RING

**Del 22 DE MARZO AL 27**

**Marzo 22|1895.—Joe Choynski venció a Dan Creedon en 6 rounds en Chicago.**

**Marzo 22|1898. — Jim Jeffries puso knock-out a Peter Jackson al tercer round de un combate efectuado en San Francisco de California.**

**Marzo 22|1918.—Tommy Gibbons venció en Des Moines, Towa, a Gus Christie, en doce round.**

**Marzo 23|1915.—Mike O'Dowd puso K. O. a "Stocyard Tommy" Murphy, en 10 rounds, en Hudson.**

**Marzo 24|1896.—Casper Leon venció a Jacke Lynch en el sexto round de un combate efectuado en Nueva York.**

**Marzo 24|1899.—Kik Mc Koy venció a Joe Choynski en el doceno round de un combate efectuado en San Francisco.**

**Marzo 25|1901.—Jack Bonner y Kid Carter empataron un match a 20 rounds efectuado en Louisville.**

**Marzo 25|1908.—Jack Dempsey puso K. O. a Tom Riley en el primer round de un match peleado en Joplin.**

**Marzo 26|1909.— Stanley Ketchell y "Philadelphia Jack" O'Brien, hicieron un match sin decisión a diez rounds en Nueva York City.**



Carlos Usaveaga y Pedro Keller



Fernando Valdenegro y Alberto Signé

glamentario. Para otro temperamento, quizás habría molestado esa pesadilla. Por suerte Gómez era el indiscutible campeón en la categoría y todos los posibles por "hacer" triunfar a Méndez no tuvieron cumbre.

Este fracaso de Boston está indicando en forma muy clara, que en las selecciones nacionales y continentales debe existir, por sobre todo, el espíritu deportivo. Si hacemos presidir en la actuación de los jurados el mal entendido patriotismo, iremos siempre al fracaso. Es hora ya que se medite, máxime cuando a fines de año debe efectuarse en Montevideo el Campeonato Sudamericano y los defensores del boxeo de cada país inscrito se entregarán al veredicto de los señores jurados.

En la hora de la derrota es cuando se debe reaccionar para echar a un lado actuaciones de otros tiempos, cuyos malos frutos se están cosechando, a trueque de las desilusiones de una muchachada que pudo muy bien colocar en alto el nombre de Sud América en el Campeonato de Boston.

V. DEBEZZI C.

### RESULTADOS FINALES DEL CAMPEONATO DE BOSTON

Peso mosca: Rollinson, americano, venció a Lencina, argentino.

Peso gallo: Lorenzo, americano, derrotó a Sansone, americano.

Peso pluma: Burley, canadiense, derrotó a Ballarino, argentino.

Peso liviano: Lawn, americano, derrotó a Mac Gonical, americano.

Peso medio liviano: Gómez, uruguayo, derrotó a Smille, canadiense.

Peso medio: Planangan, americano, derrotó a Flynn, americano.

Peso medio pesado: Belanger, canadiense, derrotó a Lamar, americano.

Peso pesado: Suider, canadiense, derrotó a Campolo, argentino.

### LOS VENCEDORES DEL SABADO: ROJAS, USAVEAGA, MATURANA Y SIGNE

El público no correspondió al excelente programa del sábado en el Hippodrome. Fué, por tanto, muy escaso.

**Juan Rojas.**—No tuvo una figuración descollante frente a Varas. El chileno le hizo emplearse y contestó sus mejores ataques. Rojas estaba fuera de peso y poco entrenado, descuido que no debe existir en un campeón de aficionados.

El público aplaudió muy vivamente a Varas, mientras reprobó la actuación de Rojas, al extremo de protestar del fallo, aunque justo, que favoreció al campeón.

**Carlos Usaveaga.**—Afirmó en forma espléndida su campeonato y demostró, frente a Keller, que en el anterior encuentro lo había sorprendido sin el training debido.

Keller hizo una pelea valiente. Es un muchacho que promete y que de seguro este año tendrá una brillante actuación entre los aficionados.

Sabemos que Usaveaga abandona este mes la categoría de amateur para dedicarse a profesional. En ese campo tendrá mucho que hacer con Guzmán y Salazar.

**Nicanor Maturana.**—Venció fácilmente a su adversario.

No podía ser de otra manera. Maturana es un amateur que se entrena con cuidado, inteligente y constante. Este año será otro de los que harán grandes peleas en la categoría amateur.

**Alberto Signé.**— El llamado "vencedor de Méndez", es un boxeador raro. Su guardia de frente y de continuo movimiento, desconcierta al rival. Fernando Valdenegro, campeón sudamericano, le ofreció una oportunidad el sábado, oportunidad que Signé supo muy bien aprovechar, pues le venció en forma espléndida y precisa.

Valdenegro ha perdido su natural acometividad para dar lugar a un estudio que, francamente, no es para él. Le queremos mejor como antes: acometedor, valiente y fuerte.

### EL MATCH DE MAÑANA

En el Hippodrome, nuevamente Salazar pelea con Humberto Guzmán; esta vez en revancha.

El invicto Guzmán encontró su Waterloo en manos del ex-aficionado y la derrota le preocupó tanto que no deseó otra cosa que la revancha. Salazar, muy seguro por su parte de repetir el anterior match, aceptó y he aquí el encuentro que se anuncia para mañana y que

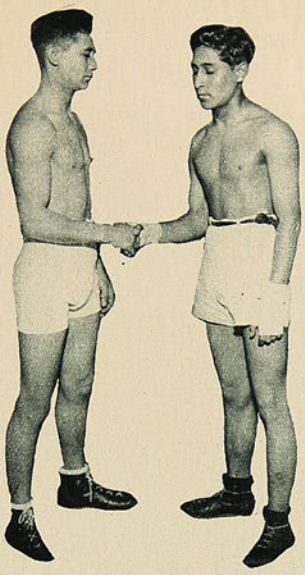

Juan Rojas y Pedro Varas momentos antes de subir al ring.

tanto comentario ha motivado entre los aficionados al box.

La empresa prepara buenos preliminares por si el match termina en K. O. antes del quinto round.

### QUINTIN ANTE STRIBLING

Quintín ha sufrido una nueva derrota en Estados Unidos. "Es que está todavía bajo la "dirección" de Mr. Echeverría", me dirá usted. Ya lo sé, y aún más, puedo agregar que si bien era un match disparatado para el chileno, en cambio dejaba muchos dollares. Stribling tiene infinidad de admiradores.

Ese es el afán que impera entre los que rodean a Quintín. Su "manager" publicó una carta en esta revista diciendo que después de cada match todos iban a cobrar. De Quintín no se preocupaban. Había ya "cobrado" mucho durante la pelea.

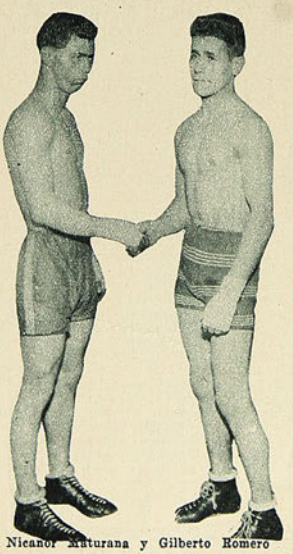

Nicanor Maturana y Gilberto Romero

Y quizás sea esta la razón de estos matches descabellados. Romero pelea con uno de esos colosos. No se le entrena debidamente. Va al ring y "recibe" una colosal paliza. Después del encuentro se acerca a su "manager" y le pide el premio.

Su "manager" le da un espejo y le dice: "Mírese la cara. ¿No ha "recibido" todo el premio? ¿O quiere más?" Y le amenaza con un nuevo match tan disparatado como el recién efectuado.

Su encuentro con Stribling, si bien daba dollares, no debió efectuarse. Quedan muchos en la categoría pesada capaces para Quintín y tememos que si el afán de su "manager" continúa, muy en breve Romero peleará con Pancho Villa y será vencido antes del primer round.

Esta manera de echar para Australia al campeón sudamericano debe converger a otro punto. Mejor que a Australia, sería a Chile. Aquí no dejaríamos que continuara ese aprovechamiento de las bondades de un hombre-pan, que es capaz de todo si alguien le dice que es sport.

JOHN BOY

### DEL RING Y SUS HEROES

**Harry Lewis**, que tan grandes peleas hiciera, es ahora un rico comerciante en tejidos establecido en South Bend.

**Tommy White**, boxeador que adquirió mucha fama como peso liviano en los años de 1888 a 1890, tiene en estos días una agencia de pesquisas en Pinkerton, Chicago, y él es un buen detective.

**Billy Smith**, el famoso boxeador australiano, es en la actualidad oficial de policía en el Estado de Texas.

**Kid Thomas**, peso welter, que en Brooklyn se hizo popular, adquirió una cafetería en el barrio bohemio de Greenwick Village. En el negocio se suscitó una pelea el 27 de diciembre de 1923, durante cuya reyerta Thomas recibió un tiro que le produjo la muerte instantánea.

**George Godfrey**, fue el primer campeón de box en Norte América, pero se tienen pocas noticias de él.

**Jack Johnson**, el ex-campeón mundial de todos los pesos, nació en Texas el 31 de marzo de 1878. El box no le agradó en un principio, y por entrenarse poco perdió un match a puntos con otro negro llamado Klondike. Después le tomó gusto al deporte y llegó a ser invencible por un tiempo.

**Jim Jeffries**, que fué en un tiempo campeón del mundo, se retiró dejando el campeonato a Tommy Burns. A este le venció Jack Johnson en Sidney, y el campeonato pasó a poder de un negro.

**Jack Johnson** tuvo que confirmar su título con Jim Jeffries, pero se dijo que este match era "tongo", pues Johnson se iba a dejar pegar.

Como el resultado fué terrible para Jeffries, parece que tal versión carecía en absoluto de veracidad. Johnson puso K. O. a su rival en el 15.o round.

### EL BOX EN EL EXTRANJERO

**Mascart fué vencido nuevamente en EE. UU.**

El campeón europeo de peso pluma, Edouard Mascart, sufrió ayer su segunda derrota en Estados Unidos, frente al peso pluma americano Red Chapman.

Con este nuevo contraste pierde el campeón de Europa sus aspiraciones de enfrentar al campeón mundial de esa categoría, Kid Kaplan, por cuyo motivo se había trasladado Mascart a Estados Unidos.

**Pancho Villa obtuvo una victoria**

En Manila, su ciudad natal, venció Pancho Villa a su compatriota Lencio, por puntos.

La superioridad del campeón mundial de peso mosca, restó interés al encuentro, el que en los 15 rounds que duró el match dominó en forma neta a su adversario.

Pancho Villa se embarcará en breve para Estados Unidos, con el fin de cumplir con varios compromisos que tiene pendientes.

# EXTRAÑAS SILUETAS EN EL MAR

**Los navíos porta-aviones. La isla de Hermes.**

Entre las espléndidas unidades de guerra de la marina inglesa que evolucionan en la rada de Spithead, hay algunas que, por su aspecto extraño, llaman particularmente la atención: El "Argus" y el "Hermes", navíos porta aviones.

Se sabe que el rol militar del avión es cada día más importante.

Es, en efecto, un elemento precioso para el servicio de patrullas y de reconocimiento alrededor de una armada.

Puede también bombardear los navíos enemigos, en fin, gracias a los aparatos de telegrafía sin hilos de que está provisto puede prestar los mayores servicios como observador de artillería y regular la dirección del tiro.

Por todas estas razones se ha tratado de agregar el avión a las fuerzas navales destinadas a combatir al enemigo a la distancia, y se han construído navíos especialmente equipados para acompañar las escuadras y proporcionar al almirante, comandante en jefe, en todo momento, el aparato que necesite. Estos navíos son los porta-aviones.

Inglaterra, que es la primera que ha marchado en esta vía, posee actualmente seis de estas unidades, siendo la más típica el "Hermes", que ha sido construída especialmente para este objeto.

El "Hermes" lleva un "puente de vuelo" de un ancho de 27 metros, mientras que el puente inferior tiene solamente 21.

Este puente de vuelo y aterrizaje está completamente despejado, salvo un pequeño espacio a estribor que se llama la Isla y en la que está dispuesta la chimenea, una grúa, el puente de mando y el mástil de Telegrafía sin Hilos.

La cubierta secundaria sirve de hangares donde están reunidos los aviones en el mayor número posible. Escotillas ponen en comunicación estos dos puentes y los ascensores transportan los aparatos entre las cubiertas.

En el puente superior se encuentra una viga transversal que sirve para lanzar los aviones al aire por medio de una catapulca.

Esta cubierta sirve también para el aterrizaje. Está provisto a este efecto de cables de fierro que se extienden, unos de proa a popa y los otros al través, de modo que el piloto, en el momento de aterrizar, deja caer un gran gancho suspendido bajo el fusilaje. Las ruedas del avión, al tocar el puente, hacen que el gancho se tome bajo uno de los cables transversales, entonces, los contrapesos colocados bajo el puente absorben rápidamente la velocidad del aparato.

Durante este tiempo, una serie de ganchos más pequeños se toman de los cables longitudinales, mantenidos a una altura de 30 centímetros por soportes que abate la parte inferior del avión, impidiendo que el aparato gire sobre sí mismo.

Un minuto basta al equipaje, según lo asegura el Comandante Sauvaire-Jourdan, para deslizar a un aparato de sus cables de aterrizaje y alistarlo para otro vuelo.

Se necesitan tres minutos para llevar un avión a su hangar, colocarlo sobre el ascensor y llevarlo a la cubierta de aviación

Francia posee actualmente dos navíos de esta categoría: el "Bapaume", de 800 toneladas y el "Bearn" de 25,000 toneladas.

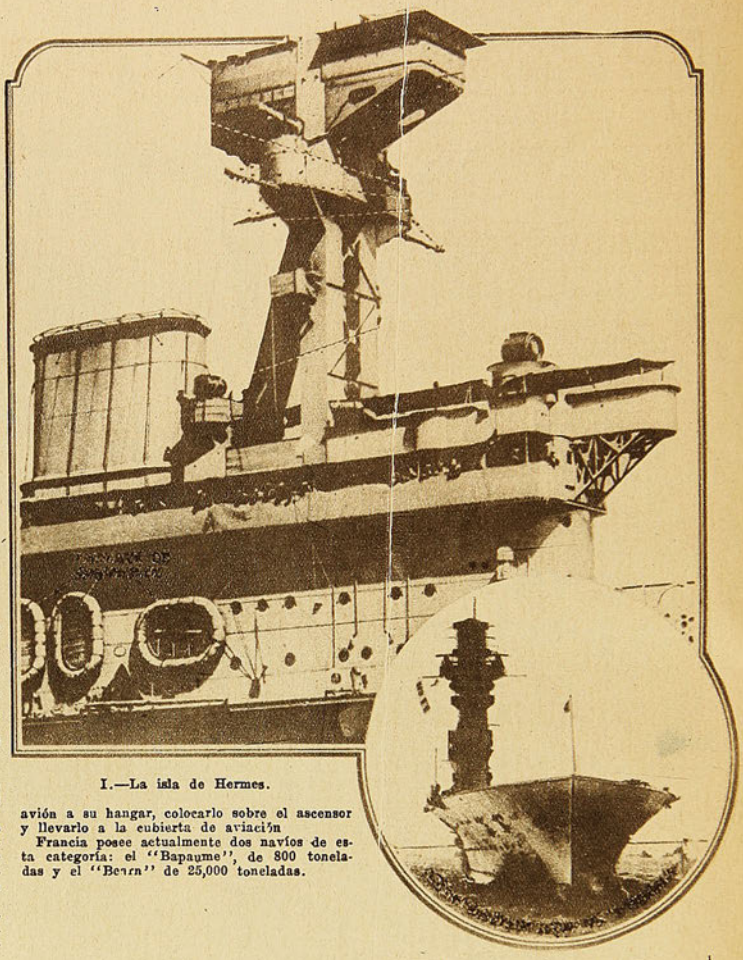

I.—La isla de Hermes.



II.—Aspecto desimétrico del Hermes.

# HACIA UNA HIGIENE DEPORTIVA

**Una alimentación reglamentada es la base de un fisiologismo integro.**

Quien introduce mayor cantidad de alimento que la correspondiente a la cifra de calorías consumidas, enferma, se torna obeso. Quien ingiere menor proporción que la gastada, enferma, adelgaza, se desnutre. Quien tiene reservas acumuladas se mantendrá en apariencia de equilibrio, de salud, ínterin este caudal no sea agotado.

Son tan claras, tan perogrullescas estas verdades, que no requieren mayor insistencia. Sin embargo, un grupo considerable de apologistas irreflexivos del deporte sistemático, del deporte panacea, del deporte milagroso, no suele ocuparse en sus arengas optimistas sino del gasto. ¡Haced ejercicio! El cuánto, el cómo, la individualización del problema, son cuestiones que hurtan a la curiosidad del auditorio. Hacer poco ejercicio es malo; hacer demasiado, también. Cada persona posee una capacidad deportiva que conviene satisfacer; pero no rebasar, si se aspira a que no se convierta en causa de crueles dolencias.

Esta cantidad, este índice, hállase regulado por la relación entre lo que se come y lo que se quema. Sobre ello puede hablarse con precisión extrema. Mas aún así no estaría todo totalmente resuelto. No basta con hacer un cálculo elemental de: toma tantos gramos de grasa, luego dispone de tantas calorías; es forzoso valorar igualmente la calidad de las funciones digestivas. De Dastre es esta frase: "No se vive de lo que se ingiere, sino de lo que se digiere". No termina tampoco con esto la aportación de elementos de juicio. Puede darse un sujeto que coma lo necesario para la cantidad de trabajo físico realizado, que lo digiera perfectamente, en el cual, sin embargo, la práctica de un deporte represente motivo de daño orgánico. Bastará con que sus órganos de eliminación no sean susceptibles de liberar al cuerpo de todos los residuos producidos.

Resulta, pues, indispensable atender, desde el punto de vista de las presente cuartillas, a los siguientes datos:

I.—Cantidad de calorías suministradas por la alimentación.

II.—Cantidad de calorías gastadas diariamente.

III.—Estado de las funciones digestivas.

IV.—Estado de las funciones de eliminación.

Al leer esto, no faltará, seguramente, lector que no arguya:

—¿Entonces, antes de hacer deporte, ¿hay que ir al médico? ¿No será una habilidad profesional para abrir nuevos horizontes a la carrera?

No, anónimo comentarista. En primer término, porque mi especialización, perfectamente definida — enfermedades nerviosas y mentales—, me pone fuera del alcance de su suspicacia, y en segundo, porque los necesarios son datos al alcance de todas las culturas.

Aún cuando el ideal sería tomar diariamente una cantidad de principios alimenticios igual a la consumida, no es indispensable esta exactitud. Con unas cuantas nociones sencillas basta para poder formar juicio, no acudiendo al médico sino en el caso de hallarse muy trastornado el fisiologismo.

Paul Le Gendre y Alfred Martinet han es-

# CHARLOTEO DEPORTIVO

## AL MARGEN DEL CAMPEONATO DE MAYO.

Los conciudadanos de Hindenburg, son todos atletas, comparados con nuestros conciudadanos.

Aquí en Chile se practica poco y nada el ejercicio físico. De un grupo de diez chilenos, por ejemplo, Ud. no encuentra dos capaces de salvar un obstáculo de un metro veinte de altura o tres metros de longitud; menos todavía podría encontrar quien pudiera desempeñarse bien en la barra o en las paralelas.

Entre los germánicos, lo contrario: de diez, ocho podrían entrar a la pista de un circo y desempeñarse como verdaderos acróbatas u hombres de fuerza.

Para la mayoría de los chilenos, eso de estirar, ritmicamente, piernas y brazos, treinta, cuarenta veces seguidas, constituye una "patilla".

Para el germano no es una "patilla", es una necesidad fisiológica.

¡Por qué esta diferencia de apreciación respecto a los beneficios de la cultura física?

Sería muy lato explicarlo. Y yo no quiero recibir de Ud., ni el calificativo de latoso ni de "patilludo"...

Don Julio Kilian es oriundo de la rubia, metódica y militarizada Alemania.

Y es rubio, metódico y militar, don Julio Kilian.

Lo de rubio, está a la vista; metódico, porque empezó siendo atleta cero-atleta, atleta completo después y dirigente por último.

¡Y militar? Porque ha formado, diciplinado y dirigido a batallones de atletas.

Nacionales y extranjeros. Lo pueden decir los chilenos que han competido dentro del país y fuera del país.

Cuanto a los extranjeros, ahí está el Sport-eVrein, el Turnverein y quizá cuantos verein que yo no he visto.

Y para completar su obra de ardoroso e incansable propagandista de la cultura física, tuvo la simpática idea de reunir, una vez al año, a los mejores atletas del país.

De ahí, el Campeonato de Mayo, verificado en 1923.

Además de todas las pruebas atléticas comunes a un torneo, en el de mayo se ha incluído la marcha de resistencia para clases y suboficiales del Ejército.

Llevando a cuestas el equipo completo, estos concursantes deben partir del Estadio Los Leones (después de darle una vuelta a la pista), y en seguida hacer un recorrido que abarca la Avenida Blanco Encalada por el sur, Matucana por el occidente, el Parque Forestal por el Norte y el punto de partida, después de darle otra vuelta a la pista, por último.

El año pasado venció en esta prueba el sargento Echeverría, un gigantón de dos metros de talla.

En el presente, se adjudicó el triunfo, batiendo a medio centenar de participantes, el soldado Roberto Sáez, del Regimiento Yungay. Demoró 3 horas más o menos, en hacer el recorrido.

El desfile a paso de parada con que terminó la prueba, arrancó delirantes aplausos a la concurrencia.

Echeverría, que este año también tomaba parte, ocupó el quinto lugar.

¡Y yo que habría apostado toda mi platita a las longitudinales piernas de mi sargento!

Quien no encuentre incapaz de elevarse 90 centímetros del suelo, sin que sea impulsado por una bomba de dinamita o por un auto, comprenderá el esfuerzo supremo que significa salvar la vara colocada a un metro 805 milímetros!



D. Julio Kilian, principal organizador del campeonato.

Haga cuenta Ud. de que marcha tranquilamente por la calle, cuando, ¡zas!, un sujeto pasa volando sobre su cabeza. Tal es el esfuerzo que debió desarrollar Alfredo Ugarte para marcar el record de Chile.

El lanzamiento del martillo a 37 metros, (record de Chile), hazaña ejecutada por el formidable Ricardo Bayer, fué la mejor réclame que se pudiera hacer a las conocidas tabletas medicinales alemanas.

Y la carrera Marathon, ganada por nuestro olímpico Plaza, ha sido la plena confirmación de la estupenda vitalidad del campeón sudamericano. Con sólo algunos días de entrenamiento, se impuso sobre 18 competidores.

El anuncio de que Plaza se acercaba al Estadio levanta los ánimos, causa sensación su entrada a la pista, y provoca delirio el "rush" con que finaliza la magna jornada pedestre.

A los atletas griegos se les coronaba con laureles en premio de sus triunfos. Pero se les coronaba después de terminado el torneo.

—Pero a Mañungo le coronaron 400 metros antes de que diera término al recorrido.

—Así fué. ¡Agotado, y echarle encima, de yapa, algunos kilos!

—Verdadero presente griego...

Se asegura que Floridor Castillo acompañó desde un carruaje, animándole, al corredor Plaza.

No me extraña. Hizo igual en Francia. Entarnecido hasta las lágrimas, levantaba el espíritu del compatriota:

—¡Adelante, Manuelito! ¡Adelante! ¡Acuérdate de que eres chileno!...

Cuando un boxeador está "groggy", es decir, cuando se mueve en el ring, semi inconsciente y turbia la vista, debe ser retirado por sus "seconds". Dejarle a merced del adversario, permitir que reciba inútil castigo, es cruel, es inhumano.

El doctor Couth, al tomar en sus brazos al corredor Romero, que entraba desvanecido a la pista, no sólo cumplió con su deber profesional, ejecutó también un acto humanitario.

En las galerías —y a veces en los ring-side—cuando se retira a un pugilista "groggy", se oyen protestas aisladas.

Se oyeron también en Los Leones.

No importa. Perdidos entre las muchedumbres, nunca falta uno que otro sub hombre.

Granado y Arancibia deben ser unos "maulistas" sin remedio.

Aseguraría que cuando en el patio de la escuela o en la calle, jugaban a las bolitas o al trompo, cometían toda clase de trampas. Al menor descuido del compañero, la bolita o la "peña" avanzaban treinta o cincuenta centímetros.

En la Marathon del Campeonato de Mayo, no pudiendo dominar la innata costumbre, pretendieron engañar al jurado, haciéndole una mala jugada: buen trecho del recorrido lo efectuaron cómodamente instalados en un auto.

Interrogados por el juez de llegada, contestaron al unísono y muy frescos:

—Cumplíamos, señor, con la Ley de Descanso Dominical Obligatorio...

El desfile de los atletas resultó soberbio: En pos de la insignia de cada club, arrogantes, gallardos, marchaban los muchachos.

Todos alegres, radiantes, pletóricos de salud y de vida.

¡Ah! Si este espectáculo que vemos una vez en el año, se repitiera domingo a domingo, ¡cuánto bien haría a la sociedad y a la raza!

Desaparecerían entonces los cuerpos enclenques y los semblantes amargados: "Alma sana en cuerpo sano".

¡Entre los asistentes a los Campeonatos de Mayo, se encontraban don Federico Helfmann, don Manuel Rivas Vicuña, (presidente de la ADA) y el doctor Fernández Peña.

—¡Qué distinto este ambiente al de los footballistas! — decía don Federico: Aquí, contentamiento, unión absoluta, armonía completa; allá, caras agrias, anarquía, discrepancia. ¡Si parece mentira! A pesar de estar tratando con forwards, no he podido hacer una combinación.

—Las jeringas, el neo-salvarsán y "El Catecismo de la Salud",—deben ser objetos inútiles para estos mozos,—declara el doctor Fernández Peña. Si entre estos chiquillos, alguien me encontrara un cliente, le obsequiaría con media docena de "Tocornal Reservado".

—¡Aunque huya, el símil de la política me persigue! — exclama don Manuel Rivas. Estos saltos con vallas, ¿no son iguales a la carrera ultra rápida, salvando todos los obstáculos, que hacen ciertos políticos? Y esta caída de Romero tan cerca de la meta... ¡cuántas caídas me recuerdan!...

Existen dos clases de premios: auténticos y nominales.

Estos últimos abundan más, porque cuestan menos.

Son numerosos los deportistas víctimas de los premios nominales: footballistas y atletas que nunca han visto sus medallas; clubs, a cuyas secretarías jamás han llegado las copas y los trofeos, en buena lid ganados.

Pero estas cosas suceden entre nacionales. No entre germanos, reyes del orden, de la seriedad, de la organización.

Apenas terminado el Campeonato de Mayo, cada atleta recibió su recompensa.

Esta seriedad, esta honradez, esta exactitud con que proceden los "mayistas", dará sentido diametralmente opuesto a cierta conocida frase. Ahora, cuando usted quiera en realidad cumplir una promesa, debe exclamar:

—¡Para Mayo!

Y la persona agraciada, tiene la obligación de creerle.

PIMENTITA.

# LA VUELTA AL MUNDO EN QUINCE DIAS

**¿Realidad o fantasía?—En 351 horas de vuelo se cubren 27,500 millas.—Promedio de 160 millas por día.—Competencia mundial que se adjudica Estados Unidos.—Le correspondía de hecho.—"Puede, el que cree que puede".—Tiempo, ciencia y dinero, los factores máximos para obtener el triunfo.—Los preparativos de la magna empresa.—Biografía de los "ases".—Listos para emprender el vuelo.—En una hora dará Ud. la vuelta al mundo.**

El 17 de marzo próximo pasado fué el primer aniversario de la iniciación del vuelo alrededor del mundo, máxima prueba aérea realizada por los aviadores norteamericanos.

Para recordar hazaña tan estupenda, iniciamos en este número una sucinta relación de las peripecias sufridas por los heroicos aeronautas en su glorioso viaje de circunnavegación.

¡La vuelta al mundo en 15 días!

Si no supiéramos que ha sido una realidad, atribuiríamos el título a un filmador de películas.

Naturalmente que al hablar de 15 días, no queremos indicar una jornada de 15 días consecutivos. No. Pero, divididas por 24 las 351 horas que los aviadores norteamericanos emplearon en dar la vuelta al globo, obtenemos menos de una quincena. Las 351 horas de vuelo, en cuyo tiempo se cubrieron 27,500 millas, se hicieron en el trascurso de cinco meses 22 días, lo que nos da un promedio de 160 millas por día.

Insignificante promedio, si no supiéramos que las tormentas y los preparativos para las grandes los retenían 10, 15 y más días, en un mismo sitio.

* *

Antes, al mismo tiempo y después de los norteamericanos, pilotos franceses, ingleses, italianos y portugueses, intentaban la idéntica y portentosa hazaña que con tanta felicidad finiquitaran los compatriotas de Edison y Ford.

Y fué esta misma competencia y los sucesivos fracasos de los participantes, lo que contribuyó a aurear de mayor gloria a los vencedores.

¿Y quiénes sino los norteamericanos podían obtener buen éxito en tan magna empresa?

¿No fueron ellos, acaso, los que, rompiendo montañas, confundieran las aguas del Atlántico con las del Pacífico?

¿No son los mismos que a los pocos meses de entrar a la Gran Guerra, decidieron el triunfo de los aliados?

A estos titanes del esfuerzo y de la perseverancia, a estos magos del progreso y de la audacia, a estos poderosos cajeros de la humanidad, les correspondía de echo, el honor máximo de conquistar los etéreos abismos.

* *

Cuando Estados Unidos se decidió a participar en la guerra europea, elaboró un programa de trabajo para tres años.

Millones de hombres y sumas fabulosas entraban en juego. Porque Norte América no iba a tentar una aventura: "iba a ganar la guerra".

Y la ganó.

Ahora se trataba de dar la vuelta al mundo en aeroplano. No era cosa de obrar precipitadamente; la diligencia no se reducía a nombrar un par de pilotos, entregarles sendos aeroplanos y largarlos a través del planeta.

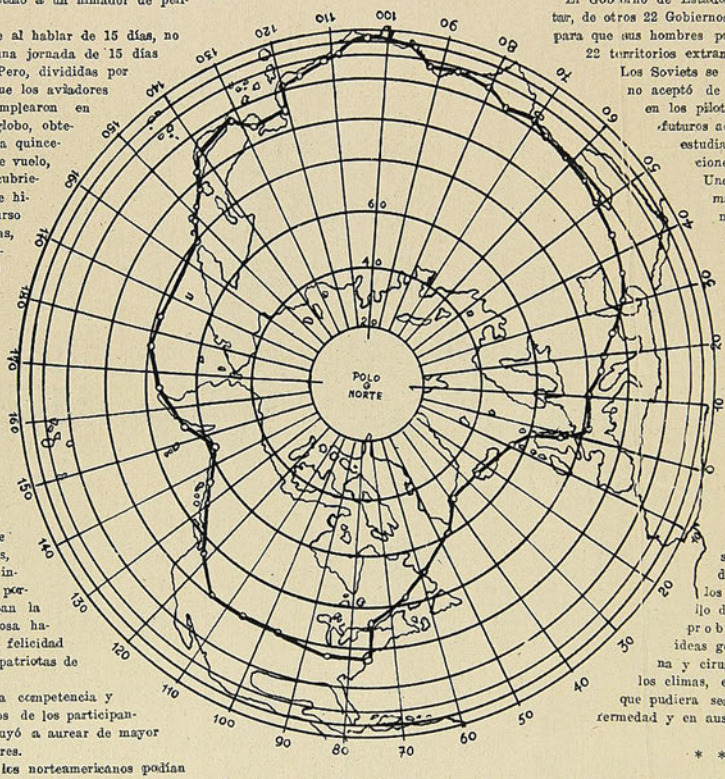


Las regiones recorridas por los aviadores.

La empresa era demasiado formidable para obrar con ligereza.

Se necesitaba tiempo y calma. Y ambos factores fueron debidamente considerados por el Gobierno estadounidense.

La posibilidad de que un solo avión diera la vuelta al globo, era muy hipotética; dos aviones, ya era más probable; tres, casi una seguridad; cuatro, la certeza absoluta.

Y los norteamericanos que no quieren incluir en sus actividades el vocablo fracaso, decidieron que una escuadrilla compuesta de seis aviones, diera la vuelta al mundo.

Vino en seguida la elección de los tripulantes de la futura escuadrilla.

Difícil elección, donde existen miles de excelentes pilotos.

Se acordó designar 100 aviadores, entre los cuales saldría el sexteto que emprendería el magno vuelo.

Se pidió la cooperación del Ejército y de la Marina, aduanas, guarda-costas, etc., para estudiar los puntos de abastecimiento en el recorrido del inmenso circuito que debían cerrar los aeronautas.

Una comisión de expertos oficiales preparó mapas, indicando los sitios de aterrizaje, al mismo tiempo que suministraba datos sobre los diferentes climas que debían soportar los viajeros.

El Gobierno de Estados Unidos debió solicitar, de otros 22 Gobiernos, el permiso necesario para que sus hombres pudieran atravesar esos 22 territorios extranjeros.

Los Soviets se negaron, y el Japón no aceptó de inmediato: creía ver en los pilotos norteamericanos, a futuros adversarios que iban a estudiar el campo de operaciones.

Uno de los asuntos que más preocupaba a la comisión encargada de preparar el vuelo, era el tipo de aeroplano que debía adoptarse.

Después de muchos estudios y ensayos se acordó aceptar el avión ideado entre Douglas, ingeniero escocés, y Erik Nelson, uno de los pilotos indicados para dar la vuelta al mundo. Y, mientras se preparaban las máquinas, los seis aeronautas seguían un curso — que duró seis semanas—en que estudiaban la velocidad de los vientos, el desarrollo de las tempestades, los problemas climatéricos, ideas generales sobre medicina y cirugía, las dietas según los climas, etc. En fin, todo lo que pudiera ser útil en caso de enfermedad y en ausencia del médico.

* *

No sería completo este preámbulo, si no diéramos algunos datos biográficos de los hombres elegidos para realizar el más colosal de los raids aéreos.

Hélos, pues, aquí:

Lowel Smith, 32 años de edad. Había servido bajo las órdenes de Pancho Villa, tomando parte después en la Gran Guerra.

Leich Wade, 27 años. Dominador de toda clase de aparatos; especialista en acrobacias.

Erik Nelson, 25 años. Descendiente de terribles piratas. Tenía en su haber un vuelo de 4,000 millas.

Leslie Arnold, 30 años. Descendiente de marinos y balleneros; hombre valiente y audaz ante el peligro.

Henry Ogden, llamado el brujo de los motores. Para este mecánico no hay misterios en las bobinas ni en los campos magnéticos.

Jack Harding, sargento-aviador, de brillante actuación en la guerra europea.

* *

Listas las naves y los tripulantes, vamos a

# LOS CAMPEONES FOOTBALLISTICOS CAEN VENCIDOS

Siguiendo su programa de trabajo, la Federación de Football de Chile hizo venir a Santiago al célebre conjunto de Talcahuano.

Derrotado el equipo de la zona central en su jira al sur, por el ya mencionado cuadro talcahuanino, la brega del domingo tenía, pues, el atractivo de un desquite, que es siempre el mayor de los atractivos.

La finalidad del match era la de aquilatar méritos individuales, y poder así, en conciencia, elegir el conjunto que marchará a batirse con los bravos norteños.

Esta última circunstancia, y el hecho de que veríamos jugar a los hábiles muchachos capitaneados por Domínguez, el conocido internacional, daban al partido que comentamos, marcado e indudable interés.

Augurarle a esta reunión un lleno completo, era, por lo tanto, el más fácil de los pronósticos.

* *

No se puede negar que la Federación tiene una suerte envidiable: dos días antes del match se deja caer sobre Santiago un verdadero temporal con caracteres de interminable diluvio.

—¡Se embromó el match!, fué la exclamación general.

Pero, como decíamos, la buena suerte de la Federación detuvo los ímpetus de San Isidro, y antes de las quince horas, el temporal furioso se había convertido en una noche clara y estrellada.

Y en vez de perjudicial, resultó beneficioso el riego celestial: limpios los techos, brillante el ropaje de los árboles, sumiso el polvo de los caminos, transparente la atmósfera.

Tal se presenta este domingo otoñal, mientras nos dirigimos a los "campos" ñuñoanos.

* *

—Recién empiezan; en este mismo instante, nos dice un compañero a quien saludamos al entrar al sitio de la brega.

Vemos la hora: faltan 10 para las 4.

El juego se desarrolla en las inmediaciones de la valla visitante: el arquero, al igual que los backs, se defienden con ardor.

Luego los residentes obtienen un tiro-esquina, que pierden por la miseria de algunos centímetros.

De las líneas locales pasa la ofensiva al campo adversario, al borde de cuya área penal, los de casa cometen una falta.

Concedido el tiro libre, el jugador encargado de servirlo, usa cierta táctica que le resulta provechosa: en vez de lanzar directamente a la meta, pasa a un compañero, y éste, bien colocado y mediante tiro transversal, anida en las redes.

—¡Goal!

Y el primer aplaudo cordial nace espontáneo.

Reiniciada la lucha, Santiago, a los cinco minutos, pierde un goal, por encontrarse fuera de juego el hombre que lo marcara.

Devuelta la pelota, las acciones continúan movidas y bien equilibradas. Algunas intervenciones, sin apuro, de los guardavallas, son todas las incidencias dignas de anotarse.

Así un cuarto de hora. A esta altura, Santiago, desde media cancha, avanza. Los delanteros combinan con acierto y suerte. Una oportunidad a diez metros de la valla y un exhalante tiro de Arellano, que por una esquina atraviesa el claro, dan provechoso fin a la embestida.

El empate es recibido con redobladas manifestaciones de entusiasmo.

Después de algunos intentos de Talcahuano, los residentes atacan a fondo: un pase de Corte lo toma Yaco, quien, al ser interceptado cerca de la valla, provoca uno de esos entreveros que ponen los nervios de punta.

Un tiro alto, seguido de un ¡ah!... inmenso, liquida el tole-tole.

Dos, tres situaciones idénticas se producen en seguida. Y todavía una tercera incidencia: un formidable tiro hecho a flor de tierra, rebota en uno de los postes y deja en juego la pelota.

—¡Qué mala suerte!

Es la última frase de simpática protesta que se oye en el primer tiempo.

* *

El público, que pocas veces se engaña respecto a la bondad de un espectáculo, ha llenado esta vez los Campos de Sports.

De 3.500 a 4.000 personas. Doble concurrencia, comparada con la del domingo anterior.

También es cierto que el espectáculo es doblemente más interesante. Entonces... tal para cual.

Entre esa concurrencia, el comentario es el mismo en todas partes: ¿quién ganará? Verdad que Santiago ha dominado las tres cuartas partes del tiempo, pero también es verdad que los blancos ("visitantes") en un solo avance, recuperan el tiempo perdido en un "half-time".

Y mientras la gente se entrega al obligado comentario, algunos frescos rompen las filas y llegan al centro de la cancha, junto a los jugadores sureños. Les estrechan las manos o les abrazan, y huyen a todo correr, entre la rechifla ensordecedora de la muchedumbre.

A estos muchachos frescos, que tienen el valor de afrontar una silbatina, les pierde su afecto cordial. Coterráneos, camaradas de colegio, tal vez de los sureños, no resisten al deseo de manifestarles vivamente su honda simpatía.

Contraste: unos son víctimas de la muchedumbre y otros de la soledad. En este último caso están los participantes de un match que se juega al lado sur de la cancha.

Desiertos los cuatro costados de su campo; ni siquiera un espectador infantil que aplauda las hazañas del guardameta o la habilidad desconcertante del forward.

Quizá no nos agradecerán, pero la verdad es que a nosotros nos atraían las manchas rosadas de sus casacas, que se movían, anónimas, sobre la alfombra verdegueante.

E in mente les aplaudíamos. Para nosotros, ellos eran los coristas de este espectáculo deportivo...

* *

A las 4.50 se da principio a la segunda parte del match.

Corresponde a Santiago el primer avance, rematado por Yaco con un tiro en que pone toda el alma, pero que pasa a dos metros sobre el travesaño...

Devuelto el balón, Santiago continúa dominando ligeramente, dominio que consolida una combinación iniciada por Teuche y que finaliza Arellano, al burlar por segunda vez a Robertson.

Los blancos, lejos de entregarse, luchan con mayor energía en busca del empate.

En uno de estos ataques, la pelota golpea el vertical; otra vez el remate de un "corner" —una cabezada—se pierde por centímetros.

Recuperado el balón por los locales, Corte tira al medio. Entra en acción el trío central y avanza hasta que uno de los componentes cae a dos metros de la valla. Otro compañero, entonces, toma la pelota y la introduce en las redes.

Cerca de nosotros, dos compatriotas de Yaco, juntan sus manitas, cariñosas, en un entusiástico aplauso.



Los campeones entrando a la cancha

Pero el árbitro anula el goal.

Don Carlos Fanta, ¡claro!, no sabía que con su fallo desairaba a dos simpáticas chiquillas, las cuales, sorprendidas, mutuamente se interrogan:

—¿E per qué?

—¿E per qué?

E per que el árbitro sabe lo que hace, le habríamos dicho nosotros, si es que permitido fuera hacerle observaciones a las damas. Máxime cuando estas damas son jóvenes y bonitas...

Fué la anulación de este goal la última incidencia interesante.

Algunos minutos más y el árbitro suena por última vez su silbato.

Nos retiramos. No sin recoger antes el último comentario que hacían del match nuestras gentiles vecinas:

—¡Molto bene!

—¡Molto bene!

Para la historia:

**Santiago:**

Ramírez
Ernst, Zavala
Galleguillos, Teuche, Aravena
Yacoponi, Molina, Arellano, Corte, Olguín

O

Varas, Arias, Núñez, Ramírez, Domínguez
Torres, Castillo, Riquelme
Tolosa, Canto
Robertson

**Talcahuano:**

CHALO

---

## LA VUELTA AL MUNDO EN 15 DIAS

emprender el más grandioso raid aéreo verificado hasta la fecha.

Decimos, "vamos a emprender", porque en realidad, Ud. y nosotros haremos el mismo recorrido de los navegantes gloriosos.

Con algunas pequeñas diferencias: ellos jugaron con sus vidas durante un millón doscientas sesenta y tres mil 600 veces: o sea una vez por cada segundo de vuelo. ¿Acaso se necesita mayor tiempo para que un aviador aterrice contra su voluntad?

Ud. y nosotros, en cambio, daremos la vuelta al mundo, cómodamente instalados en nuestros sillones, saboreando un trigo regular...

Ellos sufrieron hambre y sed, fríos horrorosos y calores infernales; Ud. y nosotros, todo lo contrario, daremos la vuelta al mundo, desde cualquier rinconcito confortable.

Ellos demoraron 5 meses 22 días en dar la vuelta al mundo; mientras que Ud. demorará una hora. Nada más que una hora.

Verifíquelo. Ya vamos a partir. Tome el tiempo.

¿Listo?

¡¡Ya!!

Z. AMOR A.

La tarde footbal
domingo último en
pos de Sports d

LA FEDERACI
FOOTBALL DE
VENCIO A TALC



El equipo de la Federación de Football de Chile, vencedor 2 a 1



Robertson, guardavallas del cuadro de Talcahuano.



Equipo del Marrueco F. C., que jugó el preliminar.



Domínguez, capitán del equipo [illegible] so ramo de copihues rojos, a T[illegible]

## EL APLAUSO

Nos lo sugirieron los sureños por su actuación en la primera parte del match.

Era aquella una máquina con 11 engranajes, un mecanismo de relojería con 11 ruedecillas. Nada valía una pieza, sin el concurso de la otra pieza.

El más perfecto entendimiento entre las líneas.

Especialmente entre el quinteto: pases cortos o amplios, según lo exijan las circunstancias; el compañero que ejecuta una suerte, para dejar pasar el balón al compañero mejor colocado; la cabezada al lado o atrás, para que el medio zaguero la envíe al sitio menos resguardado.

Pases de la línea media a los backs o vice-versa, o de los backs al guarda-meta, se veían con mucha frecuencia.

Mientras jugaron así, obtuvieron un goal; abandonaron después esa táctica de conjunto, y fracasaron.

La elección, pues, no es dudosa.



Un momento interesante de la partida.

Los visitantes lanzan los ¡hurras! reglamentarios



Algunos de los jugadores de Talcahuano en un momento de descanso.



...balística del
...o en los Cam-
...s de Ñuñoa

...ACION DE
...E CHILE
...ALCAHUANO



El equipo de Talcahuano, ex-campeón de Chile



Santibáñez, guardavallas del cuadro santiaguino.



...sitante, hace entrega de un hermo-
...che, capitán del equipo local.



Equipo del Gold Cross, que empató a cero tanto con el Marruecos, en el preliminar.



Robertson hace una salvada.

**'LA CENSURA**

Para el público, que en repetidas ocasiones molestó al equipo visitante.

Por futilezas. Y muchas veces, injustamente.

¿Cuándo aprenderemos a guardar respeto y consideración a los huéspedes?

Presionada la defensa sureña, se defendía bravamente, desesperadamente.

En dos o tres ocasiones, los backs echaron mano (o pie, si usted quiere), al último recurso: tirar fuera el balón.

Una "libreta", en buen lenguaje footballístico.

Pues bien, por esta legítima defensa, fueron censurados con ruidosas silbatinas.

Justos y merecidos los aplausos, cuando el back se defiende hombre a hombre y aleja el peligro, alejando el balón. Pero no reproche, silencio si, cuando el back, "acorralado", "fabrica" una libreta...

Porque le está permitido.

En el momento de pasarle el segundo goal a Talcahuano.



Durante el encuentro del Marruecos con el Gold Cross.



# ¿HAY UN LIMITE PARA EL MUSCULO HUMANO?

Por Pedro Pelletier. (Traducido especialmente para LOS SPORTS)

**Los progresos alcanzados en los deportes naturales — atletismo y natación — han sido tales en los últimos años, que no es posible creer en un límite del músculo humano.**

El año olímpico de 1924 fué propicio para quebrar los records del mundo en los dos principales deportes: el atletismo y la natación.

Desde el 1.o de enero de 1924, una veintena de records de atletismo han sido destruídos, tales como los 1.500, 5.000, 10.000, 20.000 y 30 mil metros; 3, 4, 5 y 6 millas inglesas; la media hora, los 400 metros y 220 yardas vallas; 400 y 1.600 metros posta; los saltos alto, largo y triple; los lanzamientos del disco y del dardo y el decathlon, sin tomar en cuenta los records oficiales, pero sujetos a caución, de los 400 y 500 metros planos, batidos, el primero por Liddell, en París, y el segundo por Paulen, en Copenhague, ni las performances del alemán Houben sobre 100 yardas.

En natación, durante el mismo período, el número de records del mundo que fueron quebrados, es todavía más elevado, proporcionalmente. Sobre 48 records registrados oficialmente, 39 datan de los años 1922, 1923 y 1924.

Esta progresión de los records del mundo, tanto de natación como de atletismo, merece un estudio y que reflexionemos un poco, porque existen ciertos records que sobrepasan sin que se considere un imposible.

Por tanto, los records de Nurmi o de Weissmuller, por fantásticos que se estimen, no deben ser para los que reflexionamos, los límites de las posibilidades musculares. ¡Otros los mejorarán!

¿Cómo serán mejorados estos records? Es igualmente imposible prevenirlo como establecer cuál es el límite muscular en las diferentes especialidades atléticas o náuticas. Pero no es exagerado pretender que este límite esté muy por encima de lo que pensamos.

### El progreso realizado es ya fantástico

Los primeros y auténticos records de atletismo americanos fueron registrados con ocasión de los primeros campeonatos disputados el 11 de noviembre de 1868 en las pistas del "American Institute" de Nueva York. La mayor parte constituyeron records del mundo.

Ahora bien, hagamos una comparación de los records americanos entonces reconocidos y los records actuales de ese mismo país.

75 yardas: 9 s. 3|5 (1868), 7 s. 3|5; 220 yardas: 28 s. (1868), 20 s. 4|5; 440 yardas: 1 m. 20 s. (1868), 47 s. en línea recta; 880 yardas: 2 m. 26 s. (1868), 1 m. 52 s. 1|5; 120 yardas vallas: 24 s. (1868), 14 s. 2|5; salto alto: 1 m. 445 (1868), 2 m. 038; salto largo: 5 m. 181 (1868), 4 m. 09; lanzamiento de la bala: 10 m. 668 (1868), 15 m. 54.

Es bueno hacer notar y tomar en cuenta que las condiciones han cambiado enormemente después y que en 1868 las pistas estaban muy lejos de tener el valor técnico de las actuales. Es así como los primeros campeonatos de Norte América se disputaban sobre pistas cuyos virajes era muy difícil de tomar en plena carrera y, sin embargo, todas ellas se disputaban con virajes.

En esta misma época los records de Inglaterra eran los siguientes:

440 yardas: 50 s. 3|5; 880 yardas: 2 m. 2 s.; 120 yardas vallas: 17 s. 2|5; salto largo: 6 m. 07; garrocha: 3 m. 213, y bala: 11 m. 557.

### La progresión de los records de natación

La progresión del record de los 1.500 metros estilo libre, como la progresión de los tiempos intermediarios de esta especialidad, quedan fuera de todo comentario. Basta el estudio de los cuadros adjuntos.

### La carrera atlética inédita de Paovo Nurmi

Este progreso de conjunto se encuentra también desarrollado en casos especiales y así podemos ver los triunfos alcanzados por campeones como Weissmuller, Paddock, Nurmi y Arne Borg.

Las performances del prestigioso Nurmi, son, puede decirse, las más elocuentes. Es un atleta completo y comenzó sus primeras armas en el año 1913, siendo un estudiante. Su carrera atlética es la siguiente:

1914: 3.000 metros en 10 m. 6 s. 5|10.

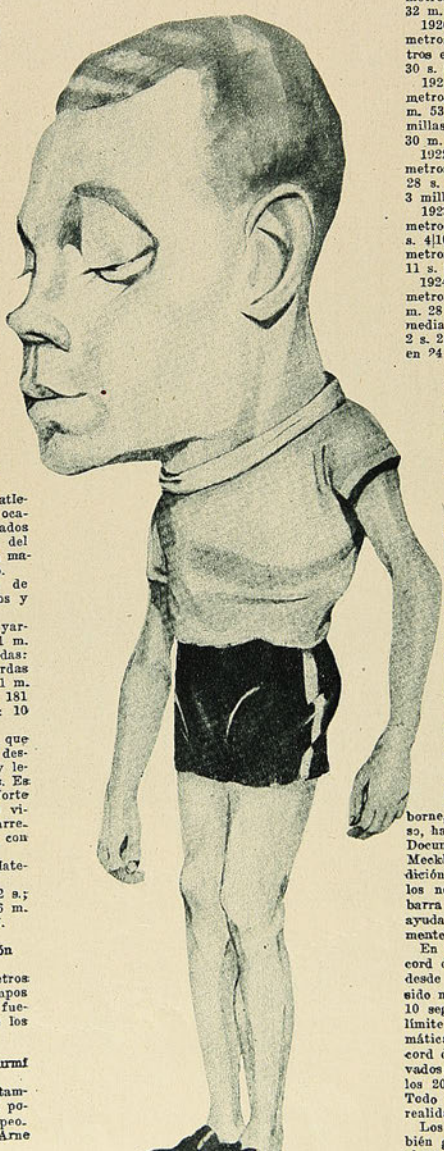

Paovo Nurmi, tal como lo imagina el dibujante argentino, Orione.

1915: 2.000 metros en 6 m. 6 s. 3|10; 3.000 metros en 9 m. 30 s.; 5.000 metros en 15 m. 57 s. 5|10.

1916: 2.000 metros en 5 m. 55 s.; 5.000 metros en 15 m. 52 s. 8|10.

1917: 5.000 metros en 15 m. 47 s. 4|10.

1918: 1.500 metros en 4 m. 29 s.; 5.000 metros en 15 m. 50 s. 7|10.

1919: 3.000 metros en 8 m. 58 s. 1|10; 5.000 metros en 15 m. 31 s. 5|10; 10.000 metros en 32 m. 56 s.

1920: 1.500 metros en 4 m. 5 s. 5|10; 1.609 metros (1 milla), en 4 m. 27 s. 2|10; 3.000 metros en 8 m. 36 s. 3|10; 5.000 metros en 15 m. 30 s. 5|10; 10.000 metros en 31 m. 45 s. 8|10.

1921: 800 metros en 1 m. 58 s. 4|10; 1.609 metros en 4 m. 13 s. 9|10; 5.000 metros en 14 m. 53 s. 8|10; 4 millas en 19 m. 39 s. 8|10; 6 millas en 29 m. 41 s. 2|10; 10.000 metros en 30 m. 40 s. 2|10.

1922: 1.500 metros en 3 m. 59 s. 8|10; 2.000 metros en 5 m. 26 s. 3|10; 3.000 metros en 8 m. 28 s. 6|10; 5.000 metros en 14 m. 35 s. 3|10; 3 millas (4.827) en 14 m. 8 s. 4|10.

1923: 800 metros en 1 m. 56 s. 3|10; 1.500 metros en 3 m. 53 s.; 1.609 metros en 4 m. 10 s. 4|10; 3.000 metros en 8 m. 27 s. 8|10; 5.000 metros en 14 m. 39 s. 9|10; 3 millas en 14 m. 11 s. 2|10; 10.000 metros en 31 m. 51 s.

1924: 1.500 metros en 3 m. 52 s. 6|10; 3.000 metros en 8 m. 32 s. 6|10; 5.000 metros en 14 m. 28 s. 3|10; 10.000 metros en 30 m. 6 s. 1|10; media hora, 9 klm. 957 m.; 3 millas en 14 m. 2 s. 2|10; 4 millas en 19 m. 18 s. 7|10; 5 millas en 24 m. 6 s. 2|10; 6 millas en 29 m. 7 s. 1|10.

Nótese, principalmente, la regularidad del progreso sobre 5,000 metros y se comprenderá por qué no hay que asombrarse de las diferencias enormes que acusan las comparaciones entre los records.

### ¿Hasta dónde llegarán los campeones?

Por lo dicho anteriormente, hemos visto que sin cesar los records se van mejorando, cualquiera que ellos sean. Aquellos que ya considerábamos como límite hace 5 años atrás, han sido sobrepasados en los últimos tiempos.

En 1912 se estimaba imposible que un saltador de la garrocha pudiera llegar a 4 metros desde que el salto de 3 metros 50 del francés Gonder, realizado en Atenas en 1906, era considerado maravilloso.

En 1922 el famoso noruego y recordman del mundo, Hoff, pasó 4 metros 12 y después 4 metros 20. Este campeón estima que el límite de este salto debe encontrarse entre los 4 metros 50 y—¡admírese el mundo deportivo!—los 6 metros.

En salto de altura, el americano Beeson detenta desde 1914 el record oficial del mundo con 2 metros 0144, pero Osborne, aunque con un estilo discutido o dudoso, ha pasado 2 metros 038 (record americano)] Documentos serios nos dicen que el Duque de Mecklembourg, en el transcurso de una expedición en el Haut-Niger, pudo constatar que los negros indígenas salvaban fácilmente una barra colocada a 2 metros 50 de altura, sin la ayuda de ningún artifice y con suelo completamente deplorable.

En las carreras a pie sucede lo mismo. El record de la milla inglesa detentado por George, desde largo tiempo considerado imbatible, ha sido mejorado en 2 segundos y ½; los 4 metros 10 segundos de Nurmi no parecían tampoco el límite y conozco gente seria que afirma matemáticamente que llegará un día en que el record de los 100 metros será de 10 segundos clavados; el de la milla inglesa de 4 metros y que los 20 kilómetros en la hora serán destruídos. Todo esto parecerá una utopía, pero será una realidad probablemente mañana.

Los records de lanzadores alcanzarán también grandes distancias y ya se ha llegado en algunos entrenamientos en el lanzamiento del dardo muy cerca de los 70 metros.

Lo mismo acontece en la natación. Los nuevos métodos de natación dan progresos maravillosos y muy superiores a los obtenidos en el año de 1912. No había persona en Europa que no calificara de "bluf americano" el anun-

cio de sensacionales performances realizadas por los tritones del otro lado del Atlántico.

Los 400 metros hechos en menos de 5 minutos que parecían imposibles hace 5 años, se realizan hoy día y pueden ser una mediocridad mañana, como lo serán, sin duda, los 55 segundos de los 100 metros estilo libre; los dos minutos en los 200 metros; los 6 minutos en los 500; los 12 minutos en los 1.000 metros y los 20 minutos en la milla.

Después de las noticias que nos ha proporcionado el cable sobre los colosales records de Nurmi en los Estados Unidos sobre pistas cubiertas, cabe preguntarse si verdaderamente existe un límite para el músculo humano.

**LA PROGRESION DEL RECORD DE LOS 1.500 METROS, ESTILO LIBRE**

| Tiempos, intermediarios. | M. Milella (1899) | A. Jarvis (1902) | R. Hodgson (1912) | A. Borg (1922) | A. Charlton (1924) |
|---|---|---|---|---|---|
| 100 metros | 1'32''. | 1'27''. | 1'11''. | 1'12'' | 1'08''. |
| 200 metros | 3'15'' | 3'03'' 2\|10 | 2'34''. | 2'35''. | 2'26'' 6\|10 |
| 300 metros | 5'03''. | 4'42'' 6\|10 | 4'02''. | 4' | 3'48'' 8\|10 |
| 400 metros | 6'50''. | 6'18'' 4\|10 | 5'34''. | 5'29''. | 5'10'' 4\|10 |
| 500 metros | 8'43''. | 7'55'' 2\|10 | 7'06''. | 6'57''. | 6'31'' 2\|10 |
| 600 metros | 10'30''. | 9'36''. | 8'37''. | 8'29''. | 7'52'' 2\|10 |
| 700 metros | 12'18''. | 11'13'' 4\|10 | 10'07''. | 10'02'' | 9'14'' 4\|10 |
| 800 metros | 14'14''. | 12'49''. | 11'38''. | 11'22''. | 10'35'' 2\|10 |
| 900 metros | 16'12''. | 14'26'' 4\|10 | 13'08''. | 12'51''. | 11'57'' 4\|10 |
| 1.000 metros | 17'54''. | 16'04'' 8\|10 | 14'38''. | 14'16''. | 13'19'' 8\|10 |
| 1.100 metros | 19'55''. | 17'39'' 2\|10 | 16'07''. | 15'48''. | 14'43'' 6\|10 |
| 1.200 metros | 21'44''. | 19'16'' 4\|10 | 17'35'' 4\|10 | 17'13''. | 16'05'' 6\|10 |
| 1.300 metros | 23'37''. | 20'54'' 6\|10 | 19'02''. | | 17'25'' 2\|10 |
| 1.400 metros | 25'26''. | 22'30'' 8\|10 | 20'34''. | | 18'48'' 6\|10 |
| 1.500 metros | 27'16'' 8\|10. | 24'05'' 6\|10 | 22' | 21'3'' 6\|10 | 20'06'' 6\|10 |



Paddock, el famoso corredor de velocidad.

**RECORDS DEL MUNDO**

| Pruebas | Records en 1.o de enero de 1900 | | Records en 1.o de enero de 1925 | | Ganado en 25 años |
|---|---|---|---|---|---|
| 100 yardas | 9''8\|10 | J. Owens (U. S. A.) | 9''6\|10 | D. J. Kelly (U. S. A.) | 0''2\|10 — 2 m. m\|m. |
| 100 metros | 10''8\|10 | E. de Ré (belga) | 10''4\|10 | C. W. Paddock (U. S. A.) | 0''4\|10 — 4 m. '' |
| 200 metros | 21''2\|10 | B. J. Weffers (U. S. A.) | 20''8\|10 | C. W. Paddock (U. S. A.) | 0''4\|10—3 m. 50 '' |
| 400 metros | 49''0\|10 | E. C. Tindall (Gde Bgne.) | 47''4\|10 | J. Meredith (U. S. A.) | 1''1\|10 — 8 m. '' |
| 800 metros | 1'53'' 4\|10 | C. H. Kilpatrick (U. S. A.) | 1'51''9\|10 | J. Meredith (U. S. A.) | 1''5\|10 — 10 m. '' |
| 1000 metros | 2'37'' 2\|10 | C. F. Campbell Wood (francés) | 2'28''5\|10 | S. Lundgren (sueco) | 9''7\|10 — 50 m. '' |
| 1500 metros | 4'10'' 4\|10 | A. Lermusiaux (francés) | 3'52''6\|10 | P. Nurmi (finlandés) | 17''6\|10— 100 m. '' |
| 10 m/s (1609 m 32) | 4'15'' 6\|10 | T. P. Conneff. (U. S. A.) | 4'10''4\|10 | P. Nurmi (finlandés) | 5''2\|10 — 40 m. '' |
| 5000 metros | 16'29'' 2\|10 | A. Touquet (francés) | 14'28''2\|10 | P. Nurmi (finlandés) | 2'01''— 700 m. '' |
| Media hora | 9 km. 712. | J. White (inglés) | 9 klm. 957 | P. Nurmi (finlandés) | 245 metros |
| Una hora | 18 km. 553. | W. G. George (inglés) | 19 klm. 021 | J. Bouin (francés) | 469 metros |
| 110 m. vallas | 15''2\|10 | A. C. Kraenzlein (U. S. A.) | 14''4\|10 | E. J. Thompson (canadiense) | 0''8\|10 — 7 m. '' |
| 200 m. vallas | 23''6\|10 | A. C. Kraenzlein (U. S. A.) | 23''2\|10 | C. Brookins (U. S. A.) | 0''4\|10 — 3 m. '' |
| 400 m. vallas | 57''2\|10 | G. Shaw (inglés) | 54''. | P. Loomis (U. S. A.) | 3''2\|10 — 25 m. '' |
| Salto largo | 7 m. 429 | A. C. Kraenzlein (U. S. A.) | 7 m. 765 | R. Legendre (U. S. A.) | 0 metro 336 |
| Salto alto | 1 m. 971. | M. F. Sweeney (U. S. A.) | 1 m. 014 | E. Beeson (U. S. A.) | 0 metro 043 |
| Salto de garrocha | 3 m. 619. | R. G. Clapp (U. S. A.) | 4 m. 210 | C. Hoff (noruego) | 0 metro 591 |
| Triple salto | 15 m. 252. | D. Shanahan (irlandés) | 15 m. 525 | A. W. Winter (australia) | 0 metro 273 |
| Lanzamiento de la bala | 14 m. 680. | D. Horgan (irlandés) | 15 m. 544 | R. Rose (U. S. A.) | 0 metro 864 |
| Lanzamiento del disco | 36 m. 193. | C. H. Henneman (U. S A.) | 47 m. 640 | T. Lieb (U. S. A.) | 11 metros 447 |
| Lanzamiento de la javalina | 53 m. 900 | E. Lemming (sueco) 1906 | 66 m. 620 | E. Lindstrom (sueco) | 12 metros 720 |
| Lanzamiento del martillo | 47 m. 357. | J. J. Flanagan (irlandés) | 57 m. 772 | P. Ryan (U. S. A.) | 10 metros 415 |

## HACIA UNA HIGIENE DEPORTIVA

quematizado del siguiente modo el gasto diario, en calorías, de un hombre de corpulencia media que pese 60 kilos.

Reposo en cama 1.800 calorías: 30 por kilo.
Reposo relativo 2.000 calorías: 35 por kilo
Trabajo moderado 3.000 calorías: 50 por kilo.
Trabajo fuerte 4.000 calorías: 66 por kilo.
Trabajo muy intenso 6.000 calorías: 100 por kilo.

Una vez en posesión de este cuadro, será necesario fijar la cantidad que de cada clase de alimentos ha de consumirse. Es corriente dividirlos en Hidratos de carbono, Grasas y Proteicos.

En los hidratos de carbono se comprenden los feculentos, las harinas, los azucarados (cereales, patatas, miel, azúcar, etc.). En las grasas se incluyen todas las del reino animal y vegetal. En los proteicos, las llamadas substancias cuaternarias animales (leche, clara de huevo, carne, caseína, etc.), y vegetales (guisantes, judías, lentejas, leguminosas, etc.)

Un paso más, y llegamos al valor de cada alimento:

| | Proteicos | Grasos | Hidratos de carb.° | Calorías |
|---|---|---|---|---|
| | Gramos | Gramos | Gramos | |
| Reposo absoluto | 60 | 40 | 300 | 1.800 |
| Reposo relativo | 75 | 54 | 320 | 2.000 |
| Trabajo moderado | 90 | 56 | 490 | 3.000 |
| Trabajo fuerte | 120 | 80 | 700 | 4.000 |
| Trabajo intenso | 180 | 120 | 1050 | 6.000 |

DR. CESAR JUARROS.

# ACTUALIDADES VARIAS



El "Badminton" festeja a sus campeones con un lunch.

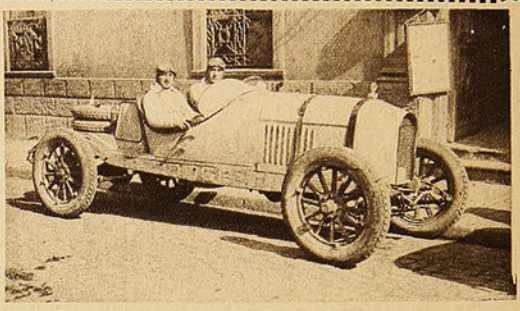

Luis Rodríguez, después de realizar el raid Valparaíso-Santiago, en 2 horas, 40 minutos.



Equipo infantil de Basket-ball, "Nelson Sporting Club".



El Directorio del "Nelson Sporting Club", que ha dado a la institución un gran impulso.



Equipo del Regimiento Yungay que tomó parte en la marcha de resistencia del torneo de Mayo, visitando nuestra redacción. Al centro, el conscripto Roberto Sáez, que se clasificó campeón.



El ganador de la marcha, Roberto Sáez, y sus dos compañeros que terminaron la prueba.



El Directorio de la "Liga Santiago".



Equipo del "Teniente Godoy F. C.", que venció al "Deportivo Cuatro Naciones".

# EL DEPORTE MUNDIAL A TRAVES DEL LENTE

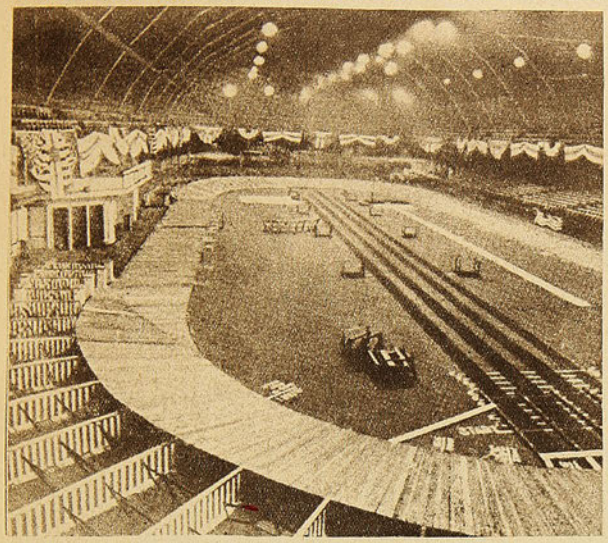

La hermosa pista cubierta del Coliseo de Boston, en la cual el famoso atleta finlandés Paovo Nurmi ha batido innumerables records mundiales.



Como recibieron los fotógrafos a Nurmi y Ritola cuando llegaron a Norte América.



El aviador francés, Juan Callizo, recordman del mundo en avión alcanzando 12.000 metros.

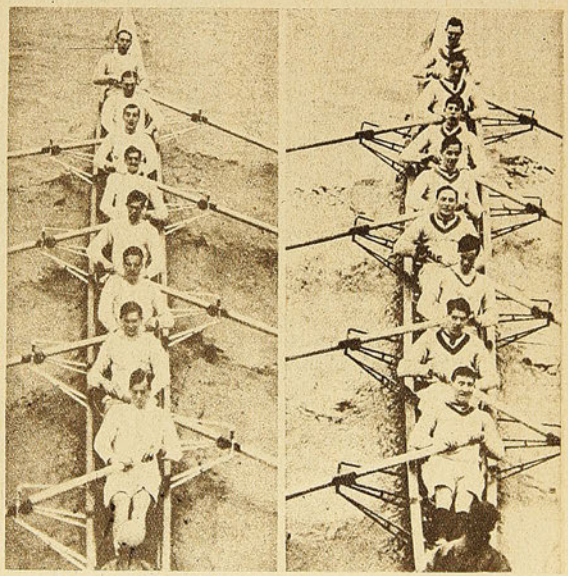

Dos instantáneas de los remeros de Oxford y de Cambridge, tomada en el momento que desarrollan gran esfuerzo, en la clásica prueba entre ambas Universidades.



Un "Derby" de trineos corrido en Alaska. El momento de la partida.

# "LOS SPORTS" EN CONCEPCION



Grupo de atletas que participaron en el curso que dió en Concepción el entrenador de la Ada, señor Carlos Strutz, y en el cual participaron los más entusiastas aficionados de la localidad. Merecen una citación especial, por su constancia, los señores Sánchez, Rodríguez, Sanhueza, Lara, Catalán, Moreno y Vásquez.

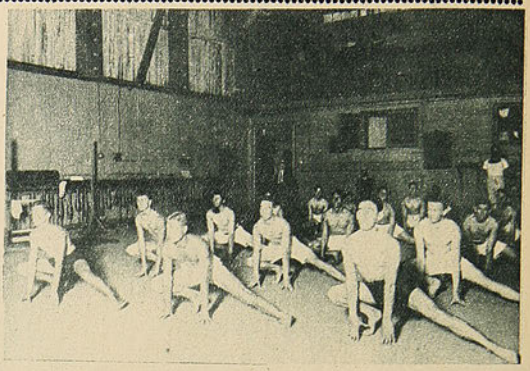

Haciendo ejercicios para fortalecer los músculos de las caderas y de las piernas.



Alfredo Medina, campeón peso pluma de Talcahuano, venecedor de Juan Barra, por K. O. técnico.



Don Tulio Ruiz, que arbitró el match Medina-Barra y uno de los dirigentes más entusiastas de Concepción.



El popular Juan Barra, ídolo de los ferroviarios penquistas, que fué vencido por Medina.

# EL FOOTBALL EN MEJILLONES



El primer equipo del Libertad Football Club de Mejillones, campeón de la temporada de 1924

# EN LOS DOMINIOS DEL FOOTBALL

## EL "MERCADO CENTRAL F. C."

Nadie ignora en el mundo deportivo nacional, el grande e intensivo desarrollo que adquiere día a día el deporte footballístico en el país en general. De Tacna a Magallanes, hay entusiasmo por practicar el sport del balón, y es por esto que día a día se fundan y organizan nuevas instituciones que vienen a engrosar el número de las que ya actúan en el campo deportivo.

Una nueva y floreciente entidad se agrega hoy a la lista de la falange footballista: el "Mercado Central F. C.", fundado el 6 de marzo del año en curso, y formado por los animosos y entusiastas comerciantes de esa plaza.

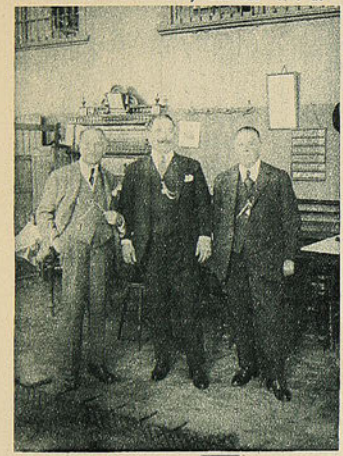

Dirigentes honorarios.

A pesar de su corta existencia, este bizarro Club lleva ya escrita una interesante página en la liza deportiva. Desde la fecha de su fundación, ha sostenido los siguientes encuentros: con el "Buin F. C.", el 8 de marzo, es decir, dos días después de su fundación: score, 0x3. El 15 del mismo mes, en Peñalolén, con el "Guindos F. C.", score: 1x1; el 22 en Batuco, con el "Cifuentes F. C.", score, sin definición; el 29 en la cancha santa Filomena, con el "Río Janoiro F. C.", score: 1x1. El 5 de abril, en la cancha Vista Hermosa, con el "Cifuentes F. C." de Batuco (definición), score: 3x0; el 19 del mismo mes, en Peñalolén, con el seleccionado de la Liga Arrieta, sin decisión. En todos estos encuentros, los cuadros de la novel institución, han demostrado un entusiasmo en el juego, desempeñándose cual avezados veteranos del balón.

Para sus prácticas, el Club cuenta con la cancha de San Ramón, cedida gentilmente por los dirigentes del Patronato del mismo nombre.

En la actualidad, cuenta con dos eleven (1.o y 2.o), estando en formación uno infantil. Según informes suministrados por el activo secretario de la institución, el señor Alfonso Ugarte, en los días de este mes el "Mercado Central F. C.", se inscribirá en la Liga Comercial.

Componen su directorio las siguientes personas:

Presidente honorario, don Ricardo Guerrero; vice honorario, don Diego Escanilla; presidente efectivo, don Benjamín Barrios; Secretario, don Alfonso Ugarte; Tesorero, Luis Laihacar; protesorero, don Rafael Godoy; capitán honorario, don Alecio Cetenacci; capitán efectivo, don Pedro Donatti.

Directores, los señores: Benito Miranda, Ramón Sagredo, Pedro Godoy, E. Haeberle y Julio Vargas; directores de cancha, don Ramón Sagredo, E. Haeberle y Daniel 2.o Sáez.

Tal es, en conjunto, la composición de esta entusiasta institución que los comerciantes del Mercado Central, con un espíritu deportivo digno de encomio, han fundado y cimentado, enrielándola por el sendero del éxito y del progreso.

HUMBERTO MONTECINOS G.



El capitán señor Pedro Donatti.



Directorio de la institución.



El primer equipo.

# UNA OFERTA EXCEPCIONAL A LAS SOCIEDADES DEPORTIVAS

La dirección de LOS SPORTS en el deseo de ofrecer un mayor aliciente a las instituciones deportivas, procurándoles medios para su vida misma, ha resuelto hacer, por el término de dos meses, una oferta excepcional.

Por cada veinte suscripciones anuales que obtengan de sus asociados, podrán elegir un obsequio entre los siguientes artículos:

1.o.—Once camisetas para equipos de football o ciclistas. (Las camisetas llevarán los colores del club).

2.o—Un juego de cuatro guantes para box.

3.o—Una pelota para football con su bladder e inflador.

4.o—Once medallas de plata con figuras de football, atletismo u otro deporte, para premios.

5.o—Una docena de pelotas para tennis.

Las instituciones que no alcancen a reunir los veintes suscriptores tendrán en todo caso opción a un obsequio que será fijado por la dirección.

Suscribiéndose a la revista, es la manera más efectiva de ayudarla y de no interrumpir la lectura de las interesantes crónicas y lecciones objetivas que se ofrecen semanalmente a los lectores.

Solicitenos mayores antecedentes si desea. Tendremos el mayor placer en contestar cualquier consulta. Empresa "Zig-Zag". Casilla 84 D. — Santiago.

# NUESTRA PAGINA DE PUNTA ARENAS

## TORNEO DE LA ASOCIACION ATLETICA DE MAGALLANES



Los ganadores de los 200 metros: Depolo, Ursich y Mattas.



Los ganadores del salto triple: Garrido, Rodríguez y Sánchez.



R. Bernt, ganador de los 110 metros vallas del salto alto y lanzamiento de la bala.



Descouvieres, ganando por 20 metros los 1.500



La partida de los 1.500 metros.



Estrecha llegada de los 110 metros: 1.o Ursich; 2.o Mattas y 3.o Martinic.



Equipo del "Sokol", que se clasificó 2.o con 29 puntos, adjudicándose la copa "Braun y Blanchard"



Parte del equipo "de Scouts", que ocupó el tercer puesto, con 24 puntos.



El equipo Deportivo Chile, que se adjudicó definitivamente el hermoso trofeo "Centenario".



Socios del "Deportivo Chile".

Ultimamente, la Asociación Atlética de Magallanes organizó un interesante torneo, en el que tomaron parte numerosos atletas, desarrollándose todo el programa elaborado, en medio del mayor entusiasmo. Damos una serie de fotografías de los diversos aspectos del concurso.




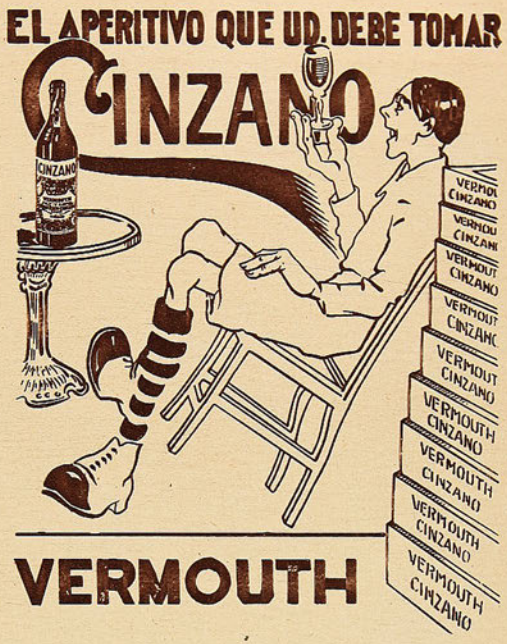


# EL MARRUECOS FOOTBALL CLUB



Primer equipo del "Marruecos F. C", ganador del Campeonato de Apertura.



El segundo equipo, ganador de la segunda serie del Campeonato.



Don Armando Carreño, presidente de la Liga de La Victoria.

Los clubs del Departamento de la Victoria, se han agrupado, no ha mucho, en una Liga, la que dirige el entusiasta deportista señor Armando Carreño, fundador del "Marruecos F. C.", institución que ganó con sus dos equipos el Campeonato de Apertura. Damos en esta página, algunas fotografías relacionadas con la Liga y el Club ya mencionado.





Don Humberto Lira M., secretario de la Liga.

# BOXEADORES DE LA NUEVA GENERACION

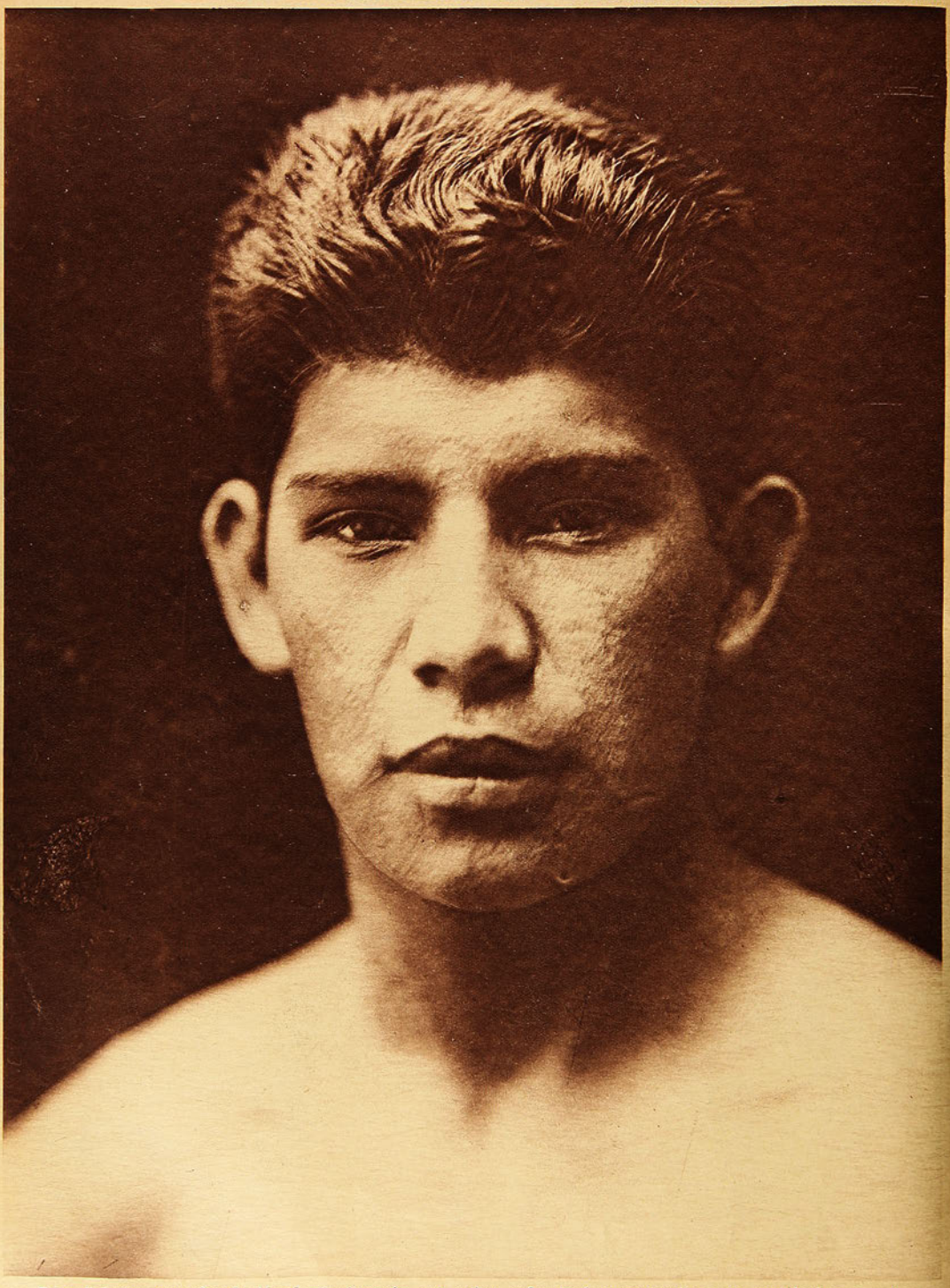

Juan Salazar, vencedor de Humberto Guzmán, con quien enfrentará nuevamente en un match de revancha.

# Los Sports

AÑO III. — NUM. 115

Santiago de Chile, 22 de mayo de 1925

Precio único en todo el país: 60 CENTAVOS.



Una interesante instantánea obtenida en el match de la Federación de Football de Chile con Talcahuano y en la que puede apreciarse un momento difícil para el arquero sureño.

# LA RUTINA...



Una persona que entra a la botica, pide "un remedio para el dolor de cabeza" y toma lo que le dan– polvo, cápsula o tableta—sin preocuparse de si es bueno o malo, no usa su propio criterio sino que procede **por rutina.** Si se detuviera a reflexionar, vería claramente que existiendo tantos analgésicos que son adulterados y tantos que son nocivos para el corazón, es una grave imprudencia recibir el primero que le ofrecen. ¡No sea Ud. un esclavo de la rutina! Cuando quiera aliviarse cualquier dolor o cortar cualquier resfriado, pida CAFIASPIRINA (Aspirina con Cafeína) que es el analgésico prescrito hoy por los mejores médicos de preferencia a la aspirina misma, porque obra con más rapidez; porque levanta las fuerzas y, sobre todo, porque NO AFECTA NUNCA EL CORAZON.
Se vende en tubos de 20 tabletas y SOBRES ROJOS BAYER de una dosis.




Los tubos de 20 tabletas llevan el sello de garantía BAYER, de color amarillo. Unicamente aquellos tubos que lo llevan son legítimos.

# BOTA MENELIK

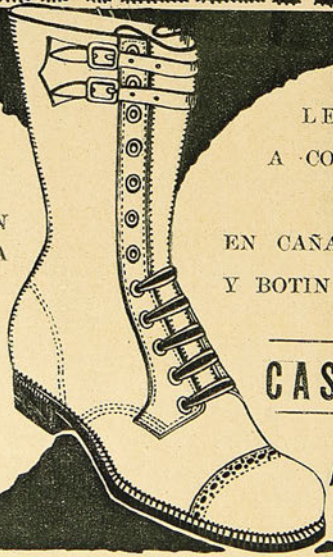

SON ABSOLUTAMENTE IMPERMEABLES

ESTAN FABRICADAS CON MATERIALES DE PRIMERA CALIDAD

**TENEMOS**
EL SURTIDO MAS COMPLETO EN ARTICULOS ENGRASADOS

LE INVITAMOS
A CONOCER NUESTROS
MODELOS
EN CAÑA ALTA, MEDIA CAÑA
Y BOTIN DE CAÑA CORRIENTE

## CASA ARTIGAS

AHUMADA,
201

SEMANARIO NACIONAL

# LOS SPORTS

Editores propietarios: Empresa "Zig-Zag"

AÑO III — Santiago de Chile, 22 de mayo de 1925 — NUM. 115

## En pequeños párrafos, todo el football del domingo

En la cancha del Santiago — la cancha de los homenajes — se efectuó el domingo el espectáculo footballístico en honor del señor Ministro de Higiene, Asistencia y Previsión Social, doctor don José S. Salas.

—¿Por qué lo del homenaje? ¿Cuáles son los puntos de contacto entre el señor Ministro y los señores gambeteadores?

—La Higiene: ¿hay algo más higiénico que correr tras el balón durante hora y media? La Asistencia: en este capítulo sólo entran — los que controlan las entradas — boleteros y porteros. Son los únicos cuya asistencia no falla jamás. Cuanto a la Previsión Social, ¿dónde mejor que en una cancha de football se puede observar mayor igualdad, fraternidad y, sobre todo, libertad?

—Excepto, nos dice alguien, cuando un bando es más fuerte y le da la gran paliza al bando adversario: la igualdad, entonces, queda metida entre las redes...

—Excepto, también, agrega otro compañero, cuando un defensor, en su justo anhelo de no permitir que le rompan su línea, rompe, así, como que no quiere la cosa, un brazo o una canilla: la fraternidad, entonces, termina en cuatro puños que se alzan terribles y exterminadores...

—Excepto, igualmente, termina otro comentador, cuando los jugadores, en especial los forwards "laucheros", se van sobre los reglamentos. Entonces, ¡adiós libertad!, les dice el juez inexorable...

—¿No hay otro "excepto"? —No. —Más vale así. Porque el seguir, el famoso trío histórico de Igualité, Fraternité y Liberté, queda hecho pedazos.

—El homenaje se iniciaba con tres ¡hurras! en honor del señor Ministro. De paso, diremos que hubo partidarios de que los ¡hurras! fueran precedidos de todos los títulos y nombres del señor Ministro.

—Según el buen sentido de esos partidarios de la honradez en nombres y títulos, debió saludarse así al señor Ministro: "¡Tres rash por el Ministro de Higiene y Previsión Social, Excelentísimo señor doctor don José Salustio Salas!

—Los festejantes en masa aplaudieron el longitudinal saludo. Menos los practicantes. Muy honrado será no robarle el menor título al señor Ministro, dijeron los practicantes, pero nosotros, como practicantes, sabemos que en la práctica no resultan bien esos inacabables períodos salutatorios. Se corre el peligro, agregaron, de que los saludadores, olvidadizos, se queden plantados en mitad del saludo...

—¡Bravo! ¡Muy bien!, fueron las exclamaciones de aprobación que recibieron las atinadas observaciones de los practicantes. Propongamos, dijeron, que el saludo se reduzca a esta frase: "¡Tres rash por el Ministro Salas!" Aprobado. ¡Cómo se conoce — decían después los festejantes — que los practicantes tienen **remedio** para todo!

—La iniciación del programa deportivo estaba a cargo de los equipos Nacional y Río de Janeiro. El resultado final, un empate, dejó de manifiesto que los nacionales no son hombres que se ahogan en poca agua. Cuando nada les hizo un río...

—Los del Carioca, antes de iniciarse el match de fondo, encargaron a una chiquitina ofreciera un ramo de flores al señor Ministro.

—Muy agradecido el señor Ministro, besó cariñosamente a la gentil portadora del obsequio. ¡El señor Ministro de **Higiene**, besando! ¡Y besando a una criatura menor de edad! ¡Qué atrocidad!



El Ministro, Dr. Salas, es obsequiado con flores a su llegada a los campos deportivos del "Santiago Football Club".

—Los equipos que intervinieron en el match principal, estaban formados así:

**Santiago:**

Zúñiga
Pizarro, Fuenzalida
Pérez, B. Ramírez, Villablanca
Pallares, Rendich, Córdova, Ramírez, Miqueles
O
Moreno, Olivares, Gutiérrez, Agüero, Vicencio
Vásquez, Barahona, Torres
Riffo, Plá
Ibacache

**Carioca:**

—En el primer período dominó el Carioca, en el segundo los dueños de casa. Total, cero a cero. Ante esta virginidad de la cuenta, los capitanes se abrazaron cual unos santos...

—El señor Ministro felicitó a los componentes de ambos equipos por el espléndido juego desarrollado, al mismo tiempo que por la corrección y cultura de los jugadores.

—¿Cómo, entonces, yo había oído decir — comentaba el señor Ministro — que las canchas de football eran la antesala de la Asistencia Pública, o, cuando menos, sendos cuadrados pugilísticos? ¡Mentira todo eso, mentira! — exclamaba el señor Ministro.

—El señor Ministro rehusó cortésmente, la invitación al baile. Temió que los señores propietarios, pariodando al personaje de la Duquesa del Bal Tabarín, hubiesen dicho: "El Ministro Salas es menos peligroso cuando baila, que cuando dicta decretos-leyes..."

—Para celebrar el arreglo de su cancha, los españoles invitaron a los badmintinos a disputarse la posesión de la Copa Hortal Hermanos.

—Tres mil personas, de las cuales el 50 por ciento pertenecía a la colonia ibérica, se dieron cita en el Estadio de Santa Laura.

—Después de un match entre el once B. del Ibérico y el Orompello I, que se decidió por la cuenta mínima a favor de los dueños de casa, entraron a la cancha los contendores de la bfega principal, cuyos cuadros se distribuyeron así:

**Unión Deportiva:**

Lapiedra
Vicuña, Vives
Sansón, Vellalta, Vásquez
Legarreta, Bengoa, Mediavilla
Pardo — Figueroa
O
Guzmán — Cerda
Morales, Sepúlveda, Pérez
Adriazola, Campos, Alsina
Veloso, Castelblanco
Cavallone

**Badminton:**

—En el primer tiempo o hubo otra novedad que el espléndido comportamiento de los guardavallas: tanto Lapiedra como Cavallone, hicieron merecido honor a sus apellidos.

—La segunda etapa se inició algo brusca; se cobraron repetidas faltas. Pero una vez posesionados de su labor los jugadores, se armonizaron las líneas y se regularizó el partido.

—Mediavilla, el hombre que trabaja menos, pero que produce más dentro del primer once español, tuvo la suerte de marcar el único tanto del partido: propicias las circunstancias, mediante un tiro "yegua", venció Cavallone...

—Buscan el desquite los badmintinos, lanzándose decididos al campo enemigo. Y Vives, vivaz defensor, comete falta en el área penal, al intentar detener a Sepúlveda. Servido por Adriazola el tiro correspondiente, chocó frente al muro que los españoles usan como portero.

—En general, un buen partido, como han sido todos los que han hecho los conjuntos Ibérico y Badminton, cada vez que la disputa de un trofeo les ha puesto frente a frente.

—En el Estadio Policial jugaron el Cinco de Abril contra el Liverpool. Venció el primero 5 a 2. En el transcurso del partido, los cinquialbrileños demostraron ser más footballistas que sus adversarios. Un colmo: liverpulinos malos jugadores de football...

—Contrariamente a lo que se esperaba, el partido entre el Benjamín Dávila y el Gimnástico, se caracterizó por la limpieza en las jugadas. Durante la hora y media, el público fué testigo de un espectáculo culto, en que los hombres, antes que adversarios, eran caballeros. El match finalizó en un empate, 2 a 2. Mayor armonía...

—Por 2 puntos contra 0, el Internado venció al Green Cross. Los de la Cruz Verde, no obstante este mal estreno en la Decana, mantienen la esperanza de mejorar su situación. Nos alegramos por tal conformidad. Aunque las esperanzas mantienen, pero no engordan...

—La Unión Chilena venció al Loma Blanca **nada más** que por un punto. ¿Progresa el Loma o decae el Unión?

—Empataron, 0 a 0, Barcelona y Morning Star. ¿Mucha capacidad de los arqueros o mucha incapacidad de los forwards?

—El domingo fué día de gloria para el viejito Santiago National: triunfaron sus tres equipos. (Una advertencia, entre paréntesis, y en secreto: los nacionales jugaban con el English).

CHALO

# EL ARTE DE SABER PARTIR EN LAS CARRERAS DE A PIE

**POR GEO ANDRE, CAMPEON Y RECORDMAN DE FRANCIA DE ATLETISMO**

(Conclusión) (Traducido especialmente para LOS SPORTS)

**Desde la partida a los primeros pasos**

La primera preocupación de un corredor debe ser la de prepararse para efectuar una partida rápida, de manera que no le sorprenda el disparo, pero cuidando de proceder sin atolondramiento.

La segunda preocupación consistirá en proceder lo más secamente posible, principalmente después de haber sentido la señal.

Entre las diversas voces de mando que preceden a la partida, no debe existir para el atleta la menor distracción **y no inquietarse por lo que hacen sus adversarios.**

Hay que entrenarse para mantenerse en la última posición de la partida el mayor tiempo posible, es decir, habituarse a permanecer en sus marcas, durante los tiempos más variables.

El entrenador deberá preocuparse de hacer trabajar a sus hombres en este sentido para que adquieran una gran maestría y sangre fría a toda prueba. Un corredor debe, en efecto, **ser un perfecto dominador de sus nervios.**

Así, durante la mayor parte de mis carreras, me mantengo difícilmente en mi puesto y soy a la vez fácil de impresionarme y nervioso. Esto se produce durante el training, pero una vez que me encuentro en la pista, esta impresión desaparece apoderándose de mí, desde que me encuentro en mis hoyos de partida, la mayor serenidad y sólo pienso en una sola cosa: ser rápido y ganar la carrera.

Algunos corredores toman como excusa el movimiento de sus brazos para molestar a sus adversarios en la partida y aumentan el movimiento de ellos hacia los costados. Hay que tener cuidado con tales acciones y que deben terminar con la descalificación del que las ejecuta si el árbitro es una persona experimentada y competente.

**La respiración juega un rol importante en la partida.**

En las partidas como en las carreras, hay que tomar muy en cuenta la respiración. Se prepara la respiración como se preparan los músculos.

Cuando nos entrenamos debemos retener la respiración por largos momentos a fin de preparar el organismo. Solamente después de volver a un estado intermediario entre el momento de retener la respiración y el reposo, es cuando debemos presentarnos a una partida. Hay, pues, que esforzarse por respirar antes de una partida con toda calma pero ampliamente, según la carrera que se va a efectuar.

Cuando un atleta es llamado a su puesto debe respirar ordinariamente.

A la voz de "listos", comenzar una larga y regular respiración, de manera de llenar completamente de aire el pecho mientras se produce el disparo, y se partirá teniendo la caja del pecho plena de aire. Es preferible permanecer en este estado algunos décimos de segundo antes del disparo y retener la respiración, que ser sorprendido por éste en el momento de querer efectuarla.

Todo el mundo es nervioso en la partida. Esta es una cualidad y no un defecto. Pero conviene aprovechar esta nerviosidad, y no echar por tierra los medios de acción de cada cual, como generalmente acontece. Un corredor bien preparado debe hacer esfuerzos sobre sí mismo desde que se encuentra en sus marcas, para no dejarse dominar por nada extraño.

Su ansiedad debe desaparecer para dar lugar a la más profunda atención.

Todos sus nervios deben ser dominados por un gran esfuerzo de voluntad.

**Algunos errores corrientes en las partidas.**

1.o La cabeza inclinada hacia adelante y mirando al suelo a poca distancia de las marcas.

2.o La distancia entre el eje de los dos pies es muy grande (debe ser natural).

3.o Los hoyos mal hechos y



Geo André en su "marca", espera la señal de partida, completamente tranquilo.

* *

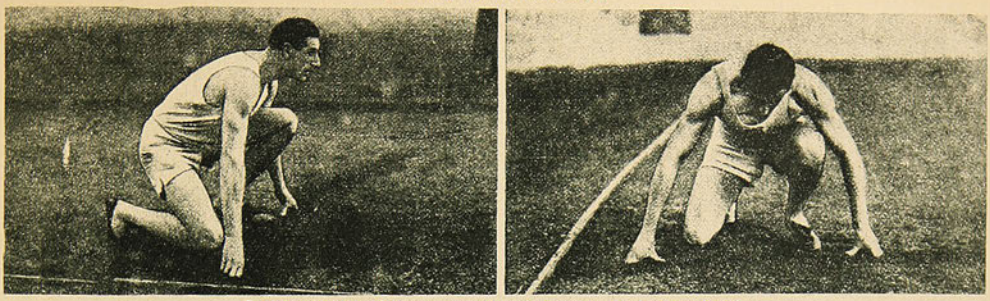

Dos ejemplos de posiciones que no deben imitarse, posados por Geo André.

mal situado.—4.o El plano- izquierdo y derecho formado por el muslo y pierna izquierda y derecha, no se encuentran jamás paralelos.

5.o Estos planos deben ser paralelos pero no son perpendiculares a la línea de partida.

6.o Las rodillas se encuentran hacia afuera.

7.o El brazo situado al costado de la pierna de atrás se encuentra muy adentro y la mano es colocada en el suelo, delante de la rodilla izquierda.

8.o Los talones asentados en el suelo.

9.o Los brazos muy abiertos.

10. La elevación de la parte posterior que comienza a la voz de "listos", es muy brusca.

11. El equilibrio del cuerpo en el último tiempo es muy estable.

12. Las dos piernas no apoyan al mismo tiempo.

13. Los primeros pasos son muy grandes.

14. Se levanta muy bruscamente después de la partida.

15. Los brazos y las piernas no se mueven en el mismo plano, rigurosamente paralelos.

16. La parte de los riñones doblados cuando se encuentra el atleta en los hoyos

17. La parte posterior del cuerpo menos alta que la cabeza.

18. Una de las piernas se encuentra extendida.

19. El peso del cuerpo reposa sobre la pierna.

20. Los pies forman un ángulo.

21. La pierna de atrás muy tendida.

Examinando esta nomenclatura, más o menos completa, será fácil corregir los estilos defectuosos.

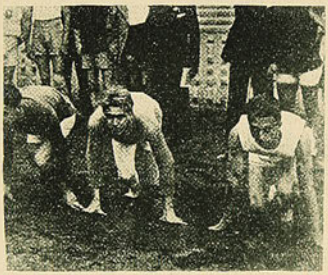

Las posiciones son buenas, pero los dedos ganarían si estuvieran en hoyos.

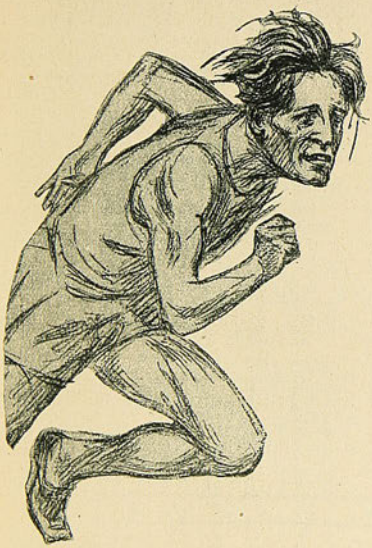

Luciano Duquesne, campeón de Francia de los 3,000 y 5,000 metros.



Geo André en el año 1908

## UNION CICLISTA DE VALPARAISO



Don Juan Sanguinetti, presidente de la Unión Ciclista de Valparaíso

Ocupa la presidencia de la Unión Ciclista de Valparaíso, don Juan Sanguinetti, quien como su antecesor, está animado de los mejores propósitos a fin de que el ciclismo porteño corra rápido, pero seguro, por la pista del progreso.

"Chi va sano, va lontano", ha dicho el nuevo y joven dirigente. El "dolce far niente" no conviene a los que tienen la responsabilidad del mando, ha agregado.

Los ciclistas porteños esperan mucho de la actividad del señor Sanguinetti, especialmente hoy, que se trata de entregar el Velódromo de Los Placeres a la Armada.

Estamos seguro que la labor del sucesor del señor Rincón, será muy fecunda.

A.

# MOVIMIENTO BOXERIL

## LOS BOXEADORES QUE PRODUCE EL NORTE DE CHILE

**"El Tani" y Mosca, ya están consagrados. — Surgen ahora Tapia y Castro. — Conozcamos a Tapia, una esperanza del boxeo nacional. — A Castro le gustan los K. O.—Detalles de interés.**

Para ciertos criterios, lo que está distante debe dejarse para después. Les interesa más lo que está presente, máxime si ya ha llegado a la cúspide. Olvidan que todo empieza por poco y que a todos se les debe tender una mirada indagadora y estimularlos, a fin de hacerles más llevadera la carrera inicial, de por sí siempre tan difícil.

El gordito Luis A. M. Ramírez, que en otros años fuera destacado hombre de ring y en 1905 hiciera peleas con Beeche, Serrano, Florider Rojas, Charles Dum, Jack Palmer, Rosso, Víctor Canales, Juan Cossa y tantos olvidados e ignorados de nuestra "gente" de hoy, entró a las oficinas de "LOS SPORTS" preguntando por quien esto escribe. Nos conocíamos desde años y era lógico que hiciéramos un recuerdo a los tiempos aquellos en que Sánchez era casi un niño y Herberto Rojas imperaba sin competidor serio en toda Sud América.



Eduardo Castro, acompañado del manager señor Luis A. M. Ramírez.

Muchas vueltas dió Ramírez por esos lados. Sostuvo muchas peleas y un día se retiró del ring, ocultando su amor al boxeo. Si no como pugilista, pronto volvió a actuar en este medio. Fué en Antofagasta donde Ramírez abrió un gimnasio y empezó a dar clases de box. Por su ring fueron muchos los aficionados que pasaron, para luego figurar en buena línea.

En la capital nortina hubo entusiasmo por el deporte. Poco a poco, fueron fundándose centros, entre los cuales se destacó el "Arturo Penjean", cuyo nombre representaba a quien cimentó el prestigio del box en Antofagasta y que en los actuales días se le recuerda con verdadero cariño. A este Centro siguieron el "Unión Chile" y el "Duque Rodríguez". Ramírez actuó en todos ellos como profesor y pudo ver el desarrollo de la hermosa labor desplegada por el Dr. Peujean, por don Prudencio Martínez, don Julio Latorre, don Ramón Peña y don Andrés Cordero, en favor del boxeo.

Siempre hemos tenido interés por saber cómo se forman los boxeadores nortinos. Hemos conocido a Santiago Mosca, de quien se dijo que era un "self-made-man", y nos gustó su actuación en el ring. Johnston González, frente a Murray, nos dió una prueba de sus buenas condiciones de peleador, y finalmente, "El Tani" se ha consagrado, al obtener en Norte América los honores de las semi finales del campeonato mundial en su categoría. Ramírez, persona experimentada en estas cuestiones, podría informarnos.

—Se habla mucho de Norberto Tapia. ¿Qué nos puede decir de él, amigo Ramírez?—preguntamos a nuestro amable visitante.

—Casualmente me ha tocado en suerte, ser uno de sus primeros iniciadores en el boxeo. Una tarde, mientras hacía algunas clases en mi gimnasio de Antofagasta, fuí interrumpido por el Primero de Policía, señor Soto, que venía acompañado de un guardián tercero. Aquel sencillo guardián se llamaba Norberto Tapia, y el señor Soto lo trafa para que iniciara clases de boxeo en mi sala.

—Tenía Tapia, por ese entonces, unos 17 años. Era de ojos vivos e inteligentes. Acepté gustoso ser su instructor en box e inicié sus clases. Al poco tiempo, comprendí que estaba ante un futuro campeón.

—El muchacho respondía....

—A todo. Llegó el día del debut de mi pupilo. Tuvo como primer competidor a Ernesto Anfossi y sobre él triunfó en forma fácil. Esta victoria le entusiasmó a tal extremo, que se concretó más al trabajo y llevó una vida por demás moderada. Esta misma vida la ha seguido llevando y en ella está el secreto de sus muchas victorias.

—¿Con quién más ha peleado Tapia?

—Le concedió revancha a Anfossi y le venció por K. O. Luego con Abraham Zúñiga venció también por K. O., al quinto round; y en la revancha, al séptimo.

De aquí parten sus triunfos sobre individuos de cartel. A Lisandro Araya lo derrotó dos veces por puntos. Con Armando Vargas tuvo una pelea terrible y en ella venció Tapia, quedando su contendor en muy mal estado.

También es vencedor de Nicanor Rojas, a quien derrotó con relativa facilidad. Vino luego el encuentro con Luis Gómez. Tapia hizo frente al rápido Gómez en condiciones anormales, pues tenía la mano derecha luxada y sólo hizo uso de la izquierda. Se dió el triunfo por puntos a Luis Gómez, pero fué un fallo muy discutido y la prensa entera estuvo de acuerdo en declarar que la pelea había sido un empate.

—¿Qué otros encuentros ha tenido Tapia?

—Con Manuel Martínez. A este boxeador lo puso K. O. en el segundo round. El match que Tapia sostuvo con Augusto Mery, no proporcionó mayor interés, pues fué Tapia el único hombre en el ring y pegó a su antojo. Ultimamente, Tapia ha sostenido un encuentro con Humberto Plané, y a pesar de la dureza de este boxeador, mi pupilo triunfó sobre él por K. O., en el séptimo round.

—¿Cuáles son las características de Tapia?

—En la actualidad debe tener 20 años. La estatura es, más o menos, la de Plané. Sus brazos son más bien cortos, pero su musculatura está bien desarrollada y produce excelente impresión. Es duro para recibir castigo y su resistencia le permite hacer diez rounds fuertes, sin que el cansancio le obligue a disminuír su acometividad. El punch de Tapia es recio y confundible con el de un peso medio. Agresivo desde el comienzo al fin, entusiasma a la concurrencia y desconcierta al rival. Pesa 66 kilos en el ring.

—¿Piensa venir por estos lados?

—Precisamente es lo que estoy estudiando. Venir a Santiago es su mayor deseo y de hacerlo no vendría solo.

—¿Hay otro de sus méritos por allá?

—Sí.

—¿Quién es?

—Se llama Eduardo Castro. Su record indica 17 peleas ganadas; 10 por K. O.; cuatro por puntos y 3 por retiro. Sus admiradores le llaman "el Rey del K. O.", por la forma terminante con que remata a sus adversarios.

Castro es otro producto del Norte de Chile.

—Vemos que por allá también se produce bueno y es justo que ello se dé a conocer. Tapia y Castro deben venir a Santiago y demostrar sus cualidades. Aquí se les sabrá retribuír sus performances. Que no se repita el caso de "El Tani", que puede llegar a campeón mundial, maigré un diletantti, y no le conozcamos en Santiago.

—Pierdan cuidado. A Tapia y Castro los verán muy pronto por estos rings. Y tengan por seguro que gustarán. Son muchachos fuertes y que ya conocen a fondo el boxeo. El norte ha dado buenos hombres. No es, por tanto, de extrañar que mis dos pupilos también lo sean.

Ahora, si hay alguien con dinero que quiera costear el viaje de estos boxeadores a Estados Unidos...

—¡Alguien que...?—dijimos nosotros, mientras echábamos una mirada en contorno.

Estábamos los dos solos conversando. Nadie más había por esos lados, y era aquella la verdadera situación. Alguien que costee el viaje de dos chilenos que prometen...

Sólo dos personas pueden "hablarlo"...

V. DEBEZZI C.

### CUANDO UN MATCH SE REPITE...

El día antes de un match, todos son a sacar cuentas. ¿Cuánta entrada habrá? Es la pregunta martirizante. De esa entrada tendremos:

Tanto para la persona o personas que hacen la reclame.

Tanto para el que hace el reparto de los volantes y cartelones.

Tanto para los acomodadores, que no acomodan a nadie.

Tanto para la Imprenta que hace los trabajos.

Tanto para el local donde se efectúa el espectáculo.

Tanto para la Federación de Box, por derechos especiales.

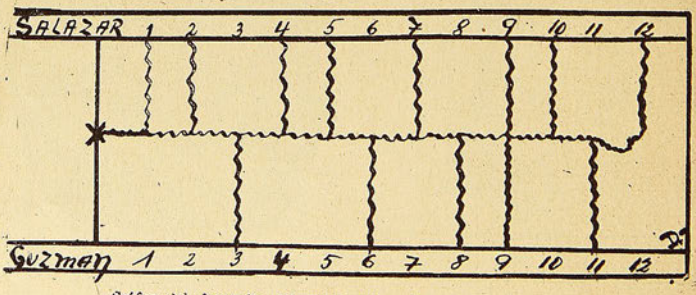


Gráfico del desarrollo del match Salazar-Guzmán, round por round.



Humberto Guzmán conversa amigablemente, antes de su encuentro.



El profesional Oscar Verbelagua, que a pesar de vencer a John Bull, fué declarado perdedor.



Molina y Contreras, que hicieron un deslucido preliminar.

Tanto para... (no se puede decir, vendría un desmentido).

Tanto para los preliminares, que siempre es poco.

Tanto para los boxeadores del encuentro de fondo.

Tanto para el empresario (este tanto es problemático).

Tanto para cubrir las entradas gratis.

Tanto para gastos imprevistos.

Y otros tantos que se nos escapan...

Llega la noche del encuentro. El local se llena, pues, el encuentro ha sido bien "reclamado". Los beneficiados, con todos esos tantos ven ya seguro lo que les va a corresponder y no piensan más en ello. Es otra la idea que tienen. ¡Si esta noche se repitiera a breve plazo!

Esos los absorbe. ¿Y cómo? Otra revancha es imposible. El match ya es de revancha. Si hubiera un fuerte temblor y el mach se suspendiera para otro día con nuevas entradas... Pero esto tampoco es posible.

Mientras el público grita al favorito, los del "tanto" están al ídem de una nueva oportunidad igual... en la taquilla. El match corre sin dar lugar a nada que signifique repetir los tantos. Uno de los adversarios confirma su ventaja en cada round y con ello establece superioridad por segunda vez. Ya no hay esperanza. Faltan dos rounds y el K. O. del que gana, no viene... Queda un minuto de pelea y no hay más que una solución para repetir el encuentro.

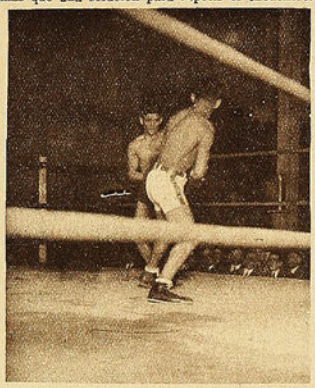

Durante el quinto round del match Salazar-Guzmán. Ambos se estudian.

Un fallo empate. El referee, siendo una persona sin tacha, que sabe dirigir encuentros con una práctica de muchos años, puede equivocarse como cualquier mortal y dar el empate. Vendría la repetición y nuevamente una gran entrada.

Todos los señores de los "tantos", clavan sus miradas en el referee, a fin de hipnotizarlo, si en verdad existe ese poder... Y el referee levanta los brazos de los dos adversarios a un tiempo, y el empate promete futuro esplendor y futura taquilla llena.

El referee, al equivocarse en su fallo, estaba muy lejos de saber que otra vez tendrán que repetir aquello de: ¿qué entrada habrá mañana? De ella hay que destinar tanto para... etc., etc.

Que si sabe esto, seguramente no se equivoca y deja a estos señores con un palmo de narices...

JHON BOY.

## EL BULLADO "EMPATE" DEL SABADO EN EL HIPODROME

Humberto Guzmán enfrentó el sábado a Juan Salazar, en el Hippodrome. El match era en revancha a uno anterior en el que Salazar triunfó por puntos sobre el campeón sudamericano de peso mosca, que hoy actúa en el gallo.

Como era de suponerlo, asistió un público desbordante. El match lo merecía, pues tenía los caracteres de un acontecimiento boxeril. La ansiedad del público quedó demostrada al no protestar por el fallo de la pelea Verbelagua Jhon Bull, que siendo un triunfo del primero, el referee levantó la mano del perdedor. Vino el encuentro de fondo y pronto pudo notarse que era Guzmán el favorito de aquel público inquieto.

Guzmán y Salazar entraron al ring casi en igualdad de condiciones, en cuanto a peso. Solamente unos gramos era la diferencia. Como buc-



Juan Salazar, listo para subir al ring, tiene a su izquierda a un jinete uruguayo.

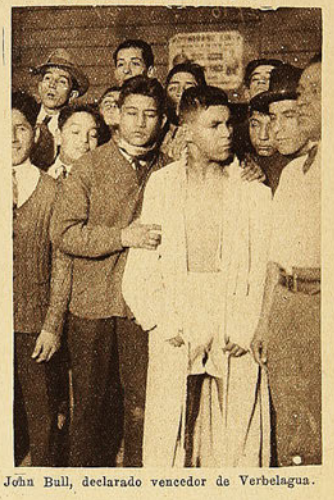

John Bull, declarado vencedor de Verbelagua.



Bravo y Salinas, quienes en el primer encuentro preliminar, tuvieron lucida actuación.

nos pesos gallo, el match comienza rápido.

El rival de Guzmán emplea bien su izquierda, que hace llegar constantemente a la cara. Su guardia es un tanto abierta y su ataque medio loco. Guzmán estudia y reconcentra fuerzas.

Es Salazar quien aplica mejores y más rápidos golpes. Su izquierda y derecha hace efectos en Guzmán, a quien vemos un tanto molesto. Y esto en el primer round, que en segundo, ya Salazar confirma mejor su ventaja y tiene a las puertas del K. D. a Guzmán. El referee suspende el match para secar a los contendores, y tras esta detención, es Salazar quien aprovecha la oportunidad para localizar ambas manos en la cara del adversario. Por efectos del golpe y lo resbaladizo de la lona, Guzmán cae por breves segundos. La espectación en el público es visible.

Salazar continúa en su ataque, buscando el K. O., pero Guzmán es hábil y muy inteligente. Esquiva cuanto puede y no cesa de atacar al menor descuido. Los dos primeros rounds pertenecen a Salazar.

Corre el tercer round y ahora es Guzmán el hombre. Usa ambas manos con seguridad y rapidez. No desperdicia esfuerzo y desarrolla una táctica inteligente. Le vemos no tan sólo reaccionar, sino que ganar la vuelta. Pero este esfuerzo tuvo sus consecuencias, a pesar de la táctica empleada, pues en el round siguiente, Guzmán vuelve a perder terreno, mientras Salazar castiga rápido y seguido al mentón con su izquierda abierta. Es de Salazar el cuarto round.

Ambos boxeadores se olvidan que son pesos gallo y se dedican a hacer pelea sin movilidad. Los cambios de golpes se suceden con ventajas para Salazar, que es más rápido y acometedor que su adversario. El quinto round le favorece, no así el sexto, en el cual nuevamente Guzmán se impone por su habilidad y buenos izquierdos. La pelea a esta altura, es más bien lenta. Se nota el afán en ambos, de liquidar la disputa por K. O.

En la séptima vuelta, Salazar hace un emocionante papel. Desde el toque de campana se lanza al ataque y lo vemos aplicar su izquierda con sucesión pasmosa. Estimamos que Salazar perdía el efecto de sus golpes por aplicar su izquierda con la mano abierta. Este defecto del bravo peso gallo, debe ser remediado cuanto antes, pues de otra manedra le veremos perder frente a un adversario de golpe preciso.

Guzmán reacciona en el octavo round y logra imponerse otra vez. Su público le aplaude y le alienta a liquidar la pelea por fuera de combate. Gana el round y se entusiasma al extremo de iniciar el nóveno con ímpetus y de cerca. Salazar contésta con izquierda abierta, y sólo después de un verdadero esfuerzo, logra empatar.

En el décimo round, Guzmán pretende llevar el mismo tren, mediante golpes rápidos. Salazar tiene el ojo izquierdo y la oreja del mismo lado, bastantes lastimados. No obstante, devuelve a Guzmán muchos golpes y termina por dominar ampliamente, mediante izquierdos muy rápidos y constantes a la cara. Esta ventaja hace que sus partidarios le tributen una ovación y aseguren su triunfo.

Viene el onceno round. Aquí Salazar se echa a descansar y deja que su adversario haga la pelea. Guzmán aprovecha bien y castiga a su antojo. Carente de punch, sólo logra marcar puntos, que terminan por darle ventaja en este round.

El doceno, o sea el último, es peleado valientemente desde el toque de campana. Guzmán da riendas a sus reservas y domina al empezar el round. De repente, Salazar hace su esfuerzo máximo y castiga violentamente a su contendor en forma que le coloca en indiscutible situación de ventaja. Suena la campana y es el público quien aplaude la performance de Salazar como a vencedor.

Sin embargo, el referee, proclama un solemne empate.

### EL TANI HACIA EL CAMPEONATO MUNDIAL

Fué una noticia rápida y concluyente. Estanislao Loayza Aguilar triunfó por K. O. técnico sobre el mejicano Tommy White. Se peleaba la primera rueda del campeonato mundial de peso liviano, de cuyas competencias han desertado muchos boxeadores de nombre, quizás porque es el momento del esfuerzo máximo, donde se debe ganar a fuerza de puños y no de títulos conquistados en el papel-bobina de los grandes rotativos.

La performance de "El Tani" fué la mejor de la noche, y eso que competían boxeadores de

## "El Tani" hacia el Campeonato Mundial



Estanislao Loayza Aguilar. (El Tani).

# UN GRAN CONGRESO SUR Y AUSTRAL DE LIGAS DE FOOTBALL

**Todas las Ligas de Football de Chillán a Puerto Montt, pedirán la unificación total del football chileno. — Bases a que estará sujeto este Congreso, aprobadas por las Ligas de Concepción, Temuco y Valdivia. — Se ha invitado a un representante de la Federación y a otro de la Asociación.**

La Liga de Football de Valdivia, inspirada en un alto espíritu deportivo, y viendo el actual cisma imperante en las ramas dirigentes de football chileno, ha invitado a todas sus congéneres de las regiones sur y austral del país, a objeto de dilucidar en el sentido de conseguir la unificación total de este popular deporte.

En sus muchas reuniones que ha celebrado la Liga de Valdivia, ha dejado constancia de la poca preocupación que ha tenido la Asociación para con sus asociadas. Aún más, ha visto con profundo sentimiento que ni siquiera ha considerado a éstas para tratar de buscar la fórmula más viable para conseguir la unificación

Existe vivo interés en que el Congreso apruebe la fórmula propuesta por la Confederación Chilena de Deportes, que es a base de un Congreso Nacional de Football, que debe celebrarse en una ciudad que no sea Santiago ni Valparaíso, por ser éstas las causantes del actual estado de cosas.

A este gran Congreso se ha invitado a las siguientes Ligas: Chillán, Bulnes, Talcahuano, Concepción, Coronel, Lota, Penco, Tomé, Curanilahue, Los Angeles, Angol, Traiguén, Victoria, Temuco, Nueva Imperial, La Unión, Osorno y Puerto Montt.

La Liga de Concepción ha nombrado ya su delegado. Lo mismo ha hecho Angol y Temuco. Algunas Ligas que no han podido enviar delegado propio, le han dado poderes a algunos deportistas valdivianos para hacerse representar oficialmente en la reunión.

La comisión valdiviana, encargada de los preparativos del Congreso, ha desplegado un gran actividad, a fin de que este Congreso no fracase. La reunión tendrá lugar en los amplios salones de uesiones de "El Correo de Valdivia", el domingo 24 del presente.

Damos a continuación las bases a que estará sujeto este Congreso:



D. Pedro J. Maldonado, actual presidente de la Liga de Valdivia e inspirador del Congreso Sur y Austral de Football.

**Bases del Congreso de Ligas que deberá celebrarse el 24 de mayo próximo en la ciudad de Valdivia.**

La Liga de Football de Valdivia, representada por su presidente, don Pedro J. Maldonado, la Liga de Concepción, representada por el secretario, señor Edmundo Araya, y la Liga de Cautín, por el señor Fernando Rossel Frías, reunidos en los salones de sesiones de "El Correo de Valdivia", han acordado lo siguiente:

1.—Atendida la situación crítica porque atraviesa el football nacional, debido a que tanto la Asociación, como la Federación, se disputan el predominio en el país, y esto produce pugna entre ambas entidades con el consiguiente desprestigio y desorganización, acuerda invitar a un Congreso que se efectuará el 24 de mayo próximo en esta ciudad, con el objeto de buscar la fórmula unificatoria.

2.—Como base de estudio, los representantes suscritos, se permiten proponer la siguiente fórmula: **"Que en una fecha, la más próxima posible, en una ciudad neutral, se verifique un Congreso en el cual participen todas las Ligas organizadas del país".**

En este Congreso deberán las Ligas elegir el organismo que presidirá los destinos del football chileno, asignándole el nombre que estime por conveniente.

3.—La Asamblea de nuestra referencia, concluídos los trámites de rigor, solicitará del Supremo Gobierno el reconocimiento oficial del organismo que ha generado, el cual, con esto, quedaría de hecho incluído en la Confederación Chilena de Deportes.

4.—Se invitará a este Congreso a un representante de la Asociación de Football de Chile y a uno de la Federación de Football de Chile, a objeto de que oigan personalmente los deseos que inspiran a las Ligas que se reunirán, y

5.—Los representantes suscritos, reiteran que sus propósitos al insinuar esta medida a esa Honorable Liga son sinceros y ecuánimes.

En Valdivia, a tres de mayo de 1925.—Pedro J. Maldonado A., presidente Liga Valdivia. — Edmundo Araya, presidente Liga Concepción. — F. Rossel F., presidente Liga Cautín.

## MOVIMIENTO BOXERIL

la talla de Sammy Mandell y Seaman. El rival de Loayza llegó con muchos títulos a este campeonato, y sin embargo desde el primer golpe, el chileno desbarató todas sus energías y lo tuvo a las puertas del K. O.

En el segundo round, el triunfo del iquiqueño estaba ya asegurado y el referee quiso levantar a White. Los rounds siguientes, fueron de completa ventaja para "El Tani", hasta que en el séptimo round, a raíz de otra caída del mejicano, el referee declaró vencedor a nuestro representante por K. O. técnico.

Esta victoria de "El Tani", lo clasifica en primera línea entre los boxeadores pesos livianos del mundo. El mismo referee de su último match—mejor capacitado que nadie—ha dicho que en las finales seguramente el chileno será el favorito y que a nadie extrañe su triunfo definitivo.

Su forma de pelea es asombrosa. Desde el toque de campana del primer round, hasta el momento del veredicto, Loayza no hace otra cosa que golpear como una verdadera máquina, y ésta es la mejor característica para triunfar en los Estados Unidos sobre aquellos boxeadores veloces y acometedores.

La ciudad de Iquique debe estar orgullosa en estos momentos, en que un hijo sabe triunfar sobre tablados extranjeros. Y si un día "El Tani" ostenta el campeonato máximo, habrá sido ella la obra de la juventud iquiqueña, que a través de muchos años han cimentado un boxeo digno de figurar entre los mejores organizados.

"El Tani", apenas declarado vencedor, dijo lo siguiente: "Después de pegar mi primer golpe izquierdo a la cara de mi contendor, estuve seguro de triunfar; pues noté que inmediatamente White perdió sus fuerzas y no era capaz de hacerme daño"

"El Tani", además agregó: "Es inútil que le diga que tengo la esperanza de llevar a mi patria el título de Campeón del Mundo".

Esperemos confiados la final de este campeonato, que de seguro ha de reportar más prestigio al boxeo chileno.

### COMO SIEMPRE...

El señor Luis Vicentini vive en Santiago y pocos o quizás nadie más que él y su distinguido manager, saben de sus proyectos y de sus matches próximos.

Por suerte, que a nuestra mesa de redacción llegan diarios y revistas de todas partes y de allí sacamos los noticias del caso. El señor Vicentini tenía un match para el 23 del pte., en Buenos Aires, con Eduardo Peyrade. Así, al menos, lo anunció "Crítica" de Buenos Aires y aún invitó al público aficionado a la Estación Retiro, con el fin de aplaudir la llegada del campeón sudamericano.

Al día siguiente, "Crítica" dió la noticia de que el señor Vicentini no había llegado, y aún anticipó la ruptura de sus relaciones comerciales con los empresarios bonaerenses.

¿Qué hay de todo esto? ¿Y el match con González?

### COPELLO VUELVE AL RING

Es ya aceptada la idea de hacer intervenir al aficionado Alfredo Copello, en el próximo campeonato del Uruguay.

El campeón argentino ha reiniciado su training con todo cuidado y es muy posible que sostenga próximamente un encuentro sin decisión con Pedro Casella, a fin de probar sus músculos.

Sería una rentrée muy oportuna para el prestigio del boxeo sudamericano entre amateurs.

### BENIGNO RODRIGUEZ JURADO, COMENTA LOS ENCUENTROS DE BOSTON

#### Interesante estudio de lo ocurrido en Norte América

El popular "gordo" Benigno Rodríguez Jurado, ha hecho la siguiente interesante crítica de los encuentros efectuados en Boston entre sudamericanos, canadienses y norteamericanos: "Todavía dura, en general, en el ánimo, el desagrado por los fallos realmente indignos dados por jueces de los países donde es un deber conocer algo del boxeo y, especialmente, por los fallos del referee canadiense, que dió muestras de parcialidad a toda prueba, y de mala voluntad hacia todos los representantes sudamericanos.

"El comportamiento del equipo sudamericano, ha sido excelente, bajo todo concepto, dentro y fuera del ring. Estaban bien entrenados y su técnica fué muy buena.


# UNA OFERTA EXCEPCIONAL A LAS SOCIEDADES DEPORTIVAS

**La dirección de LOS SPORTS en el deseo de ofrecer un mayor aliciente a las instituciones deportivas, procurándoles medios para su vida misma, ha resuelto hacer, por el término de dos meses, una oferta excepcional.**

**Por cada veinte suscripciones anuales que obtengan de sus asociados, podrán elegir un obsequio entre los siguientes artículos:**

1.o.—Once camisetas para equipos de football o ciclistas. (Las camisetas llevarán los colores del club).

2.o—Un juego de cuatro guantes para box.

3.o—Una pelota para football con su bladder e inflador.

4.o—Once medallas de plata con figuras de football, atletismo u otro deporte, para premios.

5.o—Una docena de pelotas para tennis.

Las instituciones que no alcancen a reunir los veintes suscriptores tendrán en todo caso opción a un obsequio que será fijado por la dirección.

Suscribiéndose a la revista, es la manera más efectiva de ayudarla y de no interrumpir la lectura de las interesantes crónicas y lecciones objetivas que se ofrecen semanalmente a los lectores.

Solicítenos mayores antecedentes si desea. Tendremos el mayor placer en contestar cualquier consulta. Empresa "Zig-Zag". Casilla 84 D. — Santiago.



Ramírez, capitán del Santiago F. C.



El Santiago presiona al Carioca.



Los once jugadores del Santia



El Ministro de Higiene y Previsión Social, señor Salas, con los dirigentes que organizaron la fiesta en su honor, en la cancha del Santiago F. C.



Los once jugadores del Cu

# LA FIESTA EN HONOR DEL MINISTRO DE HIGIEN DEL "SANTIAGO

## El encuentro por la "Copa Hortal" en

ra, el popular guardavallas del Unión Deportivo Español.



El señor Juan Parodi, árbitro del encuentro gada en el Estadio de Santa Laura, entre ñol y el Badminton, acompañado de los c



Los jugadores del Unión Deportivo Español, vencedores del encuentro.

Cavallone defiende su arco.







el Santiago F. C.



Enrique Olivares, del Carioca, hace una buena carga.



ifo, capitán del Carioca F. C.



del Carioca F. C.



El desfile de los deportistas ante el Ministro señor Salas.

# GIENE Y PREVISION SOCIAL EN LA CANCHA
# AGO F. C."

## en el Estadio de Santa Laura

encuentro, por la Copa Hortal, ju-
a, entre el Unión Deportivo Espa-
los capitanes de ambos cuadros.





Los jugadores del Badminton

Cavallone, guardavallas del Badminton, que el domingo hiz
un lucido juego.



Otro aspecto del desfile en la cancha del Santiago.



# LOS DEPORTES EN LA SERENA

## Inauguración de la temporada

El domingo pasado la Liga Serena hizo la solemne inauguración de la temporada de football en la clásica cancha de la Vega. Ante un público superior a 3,000 personas, con la asistencia del señor Intendente, Alcalde, municipales, jefes militares y delegaciones de las Ligas de Coquimbo, Ovalle, Elqui e Illapel, se dió comienzo al brillante acto con el desfile correctísimo de la Brigada de Boy-Scouts del Liceo de Hombres. La presentación de todos los equipos, acompañados de sus directores y ostentando sus banderas deportivas, fué brillante. El secretario de la dirigente local, profesor don Carlos Yáñez Bravo, pronunció un elocuente y vibrante discurso. La banda del Regimiento Arica amenizó la fiesta con un selecto programa musical.



La señorita Renée Dugats, que dió el kick off en la partida inaugural de la temporada, acompañada de dos directores de la Liga.

En seguida iniciáronse las partidas de football. En el preliminar jugaron los equipos "El Chileno" versus "Escuela de Minería". Dió el puntapie inicial la simpática y gentil señorita Sara Varela Tapia, alumna del 6.o año del Liceo de Niñas.



Don Julio Bravo, presidente de la Liga de La Serena.

La partida de fondo la jugaron el cuadro de la "Red Norte", formado por los más destacados players ferroviarios de la provincia, con el eleven del "Manuel Antonio Matta", campeón local. Dió el kick off la señorita Renée Dugast y el resultado de la contienda deportiva fué un hermoso empate.

En resumen, la fiesta de inauguración de la Liga Serena fué un brillante torneo deportivo y social, que ha demostrado la organización magnífica de esa entidad y el gran progreso que ha alcanzado en los deportes. Su entusiasta directorio, y en especial su activo e inteligente presidente, don Julio Bravo Pearson, prestigioso obogado y decidido deportista, merecen justicieros aplausos.

### En honor del director de LOS SPORTS

El jueves 15, la Liga Serena se reunió extraordinariamente en el Salón de Honor del Cuerpo de Bomberos para celebrar una sesión especial en honor del señor Armando Venegas, director de la Revista LOS SPORTS, que se encontraba de paso en esta ciudad. Asistió todo el directorio, delegados de los clubes, caracterizadas personas de la localidad y más de 300 deportistas.

El presidente señor Bravo, en un conceptuoso discurso, hizo la presentación del señor Venegas, dando a conocer la gran labor realizada por este distinguido sportman y periodista, y rindiendo un homenaje de aplauso a LOS SPORTS.

El señor Venegas, en elocuentes frases, agradeció la manifestación y expuso algunos puntos importantes que la Revista tiene intención de realizar, para cooperar una vez más en forma eficiente a los innumerables esfuerzos desplegados en pro de la difusión de los deportes en el país.



La señorita Sara Varela, que intervino en el kick off del preliminar.

### El match con la Federación

En el próximo número publicaremos la relación de la visita de la Federación de Football de Chile a La Serena.

EL CORRESPONSAL.



Directorio de la Liga de La Serena, en 1925.



El equipo Red Central Norte F. C., que intervino en la fiesta inaugural.



El cuadro del Manuel A. Matta F. C.



Autoridades locales y delegados de las Ligas de Coquimbo, Ovalle, Vicuña e Illapel.

# UN HOMBRE ESFORZADO:

## DON CARLOS A. BADILLA

Fuí a verle, primero al hospital, donde presta sus servicios de masajista. La entrada de su departamento estaba decorada por lisiados de toda condición. El señor Badilla operaba; su sujeto era un joven médico, cuyas piernas habían sido rotas por un autobús de la muerte.

Mientras observaba su trabajo, el médico me decía:

—A mí ya me tiene bueno; es notable el efecto del masaje científico.

El operador trabajaba sin detenerse, empeñosamente, dispuesto a llegar a un fin: hacer olvidar al enfermo que alguna vez lo había atropellado un vehículo tan estúpido como un camión.

Hablábamos de varias cosas; el trabajo se prolongaba, el masajista me insinuó la idea de reunirnos en la tarde en su gabinete. Me despedí de él, saliendo del hospital por entre la charla quejumbrosa de los enfermos que, sentados en escaños, tomaban el sol a la vera de los jardines.

---

Fueron unos chicos rubios los que me abrieron la puerta de la casa de Badilla, en la tarde; más allá, la sonrisa de una mujer rubia, también nos anunciaba que nuestro hombre nos esperaba.

La casa es clara, hay algunas mesas donde se ven aparatos eléctricos; en los muros hay fotografías que retratan movimientos de gimnasia, un panorama de Nueva York, una vista de la estatua de la Libertad, que es una especie de emblema americano, etc.

—Explíqueme, señor Badilla, eso del masaje científico y del deportivo.

—Vamos a conversar del asunto, me dice.

Piensa un momento. Lo observo, es un hombre joven, de aspecto enérgico y suave, franco, confiado...

De pronto le digo:

—¿Usted era masajista antes de ir a Estados Unidos?

—Sí; trabajaba en el Hospital de San Juan de Dios. Antes tenía un oficio, con el que me ganaba decentemente la vida; pero pensé que no era una profesión de porvenir; entonces resolví aprender masaje, me dice.

—Y fué a Estados Unidos... con recursos propios.

—Sí; me fué imposible obtener un pasaje, y ni siquiera una designación ad honorem...

—No, pues, amigo... Fuera de Chile no se manda nada más que gente decorativa.

—El viaje fué accidentado.

—Cuénteme.

—Fuí trabajando mi pasaje, de "cuchillero" (limpiando los cuchillos) del vapor "Aconcagua".

Rió de buena gana.

—¿Cuchillero, ha dicho usted? Es un oficio pintoresco. Aquí se llenan los penales de cuchilleros...

—A estos cuchilleros a que usted se refiere los tratan mal en todas partes. Yo tenía necesidad de ir a Estados Unidos, no tenía dinero; sólo poseía un gran deseo de terminar de aprender mi profesión, por la que estaba encariñado y la que me ofrecía horizontes. Así es que soporté todo lo que quisieron hacerme los mayordomos peruanos del "Aconcagua", que son una copia fiel de los negreros de la novela... Llegué a Nueva York con muy poco dinero.

—No era mucho, por cierto.

—Allá el estruendo me conmovió hasta la última fibra. Esa ciudad es algo insolente, fantástico, cielópeo. No comprende uno que los habitantes de un pueblo así tengan la estatura de los demás hombres... No... los yanquis no corresponden a sus obras estupendas. Ferrocarriles subterráneos, elevados, tranvías, líneas telefónicas, antenas, vapores, chimeneas, comercios enormes, anuncios más llamativos



Don Carlos A. Badilla

que un estampido, luces, luces, luces... mujeres, mujeres, hombres que caminan siempre de prisa, diarios de centenares de páginas... un torbellino humano. Allí arribé yo sin saber una palabra de inglés...

Resolví buscar trabajo en Nueva York, y lo hice con ahinco; pero nadie quería un trabajador que no supiera inglés...

Una noche me perdí... No he tenido jamás una pesadilla más fantástica, las calles de Brooklin, las casas de Brooklin, de 40 pisos superpuestos, el puente de Brooklin, el río, todo Nueva York, el mar; en fin, el cielo todo sufrió una total inversión, el equilibrio se rompió, yo era una especie de cometa, algo raro, algo achatado por un espectáculo nunca visto. Yo tuve a Nueva York borracho y dando vueltas durante horas en mi cerebro que empezó a vibrar totalmente alucinado... Yo no quiero perderme más en Nueva York...

Por fin, encontré qué hacer; me batí desesperadamente. Asistía de noche a las clases del Instituto del doctor alemán P. Puderbach, que está relacionado con el Instituto Physio-Terapéutico, y aprendí el masaje médico, sportivo y gimnasia.

—Era necesario trasladarse a Estados Unidos para aprender esa ciencia u oficio.

—Sí; en Chile no le han dado antes de ahora, ni aun ahora, la importancia que el masaje tiene. Entre varios que verdaderamente saben lo que es masaje y lo practican, hay muchos "sobadores" que no hacen sino relajar más el cuerpo del sujeto tratado.

El masajista debe saber anatomía, para que pueda operar de acuerdo con la estructura muscular que está dispuesta de cierta manera. El masaje tiene por objeto primordial estimular la sangre venosa, obligándola a subir al corazón y al pulmón a fin de que se transforme en sangre arterial. Y no solamente obra sobre los músculos, muchas enfermedades, entre ellas las artríticas, se curan radicalmente por medio del masaje. Cualesquiera se reiría si le dijeran que sin drogas un masajista le podría curar de una diarrea...

—Admirable, amigo, digo por decir algo. Badilla prosigue:

—Ahora, lo que más me admira es el abandono en que se encuentran aquí los deportistas. Por ejemplo, el corredor Plaza, tiene que sacar su venta por la mañana, precisamente a la hora en que debía entregarse al ejercicio; almuerza a las tres, tiene que trabajar en la tarde y sólo puede entrenarse a las seis, hora verdaderamente inoportuna; luego, no tiene el baño indispensable, ni el masaje que obligue a sus músculos a reaccionar. Créame, yo no sé cómo estos hombres producen grandes performances, no debían producirlas... dentro de lo natural, no. Si estos hombres de Chile se entrenaran científicamente, serían invencibles.

(Yo pienso que Castillo, inutilizado por el sentimiento deportivo de un señor que "manda", corrió la Marathon francesa vestido de paisano, acompañando a Plaza).

—Verdaderamente, digo, son extraordinarios.

—En Estados Unidos, los clubs están bien organizados; los atletas son bien tratados; tienen todo lo que les hace falta, desde luego, un buen masajista es indispensable. Los ciclistas, los boxeadores, los atletas en general; allí no hay descuidos, allí se fomenta el deporte.

—Aquí también, si no que lo digan nuestros dirigentes... Es que se distraen, miran categorías. Ese admirable Usaveaga fué a Europa sobre cubierta, y una vez fué a pelear una eliminatoria sin haber comido. Por distracción nadie le dió nada...

Badilla sonríe. Cree que es chiste mío... un chiste macabro, pero chiste al fin.

—Ya es tiempo, termina Badilla, de que la gente sepa lo que es el masaje y de que los atletas comprendan cómo los deben tratar.

—Si ellos saben; interrumpo, pero no pueden imponerse, ellos no mandan, y los que los acompañan fuera de Chile, van a pasear y los dirigentes de aquí se abanican con sus títulos y con la superhombría de los atletas que vencen, a pesar de todo.

Me despido del masajista que a fuerza de tantos sacrificios ha adquirido una profesión que, se me ocurre, ingrata. Ya en la calle, pienso en nuestros atletas que toda la vida son conducidos como manadas de corderos a la derrota por dirigentes raros, y se me sube al corazón una gran angustia. Creo necesaria una huelga de atletas; necesaria, absolutamente necesaria...

ACEVEDO HERNANDEZ



Dr. P. Puderbach

Dr. P. Puderbach, director del Instituto Científico, en que estudió el señor Badilla.

# LA TACTICA EN EL FOOTBALL ASSOCIATION

**LO QUE NO DEBEN IGNORAR NUESTROS INTERNACIONALES, ESPECIALMENTE LOS CAPITANES.—(Por G. Barreau). Traducido especialmente para "LOS SPORTS")**

En un match de football, la táctica desempeña evidentemente un gran papel; pero es muy difícil hablar de ella en una forma cierta, desde el momento que cada partida impone una táctica colectiva o limitada diferente. Por eso es que no quiero consignar aquí más que observaciones personales, porque los lectores se darán cuenta muy bien que se puede variar hasta lo infinito la manera de atacar y defenderse, según sea la fuerza o debilidad del equipo adversario.

Es el capitán del team a quien corresponde decidir la táctica que debe emplear en el curso de una partida. Este debe conocer casi inmediatamente, los puntos débiles del adversario y orientar según eso, el juego de sus compañeros, la manera de alcanzar el mejor resultado.

Cada hombre debe tener el control absoluto de la pelota, porque la puesta en práctica de una táctica preconcebida, exige una mayor precisión y una mayor similitud de juego entre las diferentes unidades. Luego, el capitán se esmerará en hacer jugar de arrastre, cualquiera que sea el tiempo que haga. Sin embargo, en un terreno poco barroso, el juego por las alas deberá emplearse con mayor frecuencia, porque esa parte de la cancha casi generalmente se encuentra siempre en mejor estado que las demás partes.

Los hombres del centro no deben jugar demasiado juntos; sus combinaciones, aún las mejores llevadas, no ganan mucho con que se las repita muchas veces. Estos centros son demasiado vigilados, y los ataques por las alas tienen, precisamente, la ventaja de desplazar, aun cuando sea paso a paso a los defensores, y permite a los centros maniobrar para alcanzar una posición favorable.

En cuanto a los wings, deben, cuando tienen el campo libre, aceptar las suertes que les ofrecen para marcar ellos mismos; pero es necesario que no exageren demasiado en este sentido. Será preciso que no olviden que la misión que se les ha confiado, es la de centro, pero que después de una buena carrera hacia el goal, un pase corto a un vecino aislado da siempre un buen resultado.



Luciano Gamblin, ex-capitán del equipo francés y 20 veces internacional.

El ataque debe ser hecho por la mayoría del equipo; el half y el wing de atrás, que ataca siguiendo los dos el movimiento, en tanto que sus colegas del ala opuesta se replieguen ligeramente para cubrir el terreno y encontrarse así en condiciones de detener cualquier contra ataque, que es siempre peligroso.



Arrate, capitán del equipo de España, en los Juegos Olímpicos de Amberes.

En la extrema defensa, los backs se ven obligados a desligar la pelota con todo el empuje que son capaces; en el medio de la cancha, deberán pasar la pelota al delantero que esté más ventajosamente situado. El pase a un half es también muy aprovechable, porque atrás a un half adversario y con este movimiento, descubre un delantero.

Cuando el capitán ha descubierto el punto débil del equipo adverso, debe engolfar toda su ofensiva en el arco. Con todo, no es muy juicioso el forzar continuamente el ataque sobre el mismo punto; al obrar así, se indica al adversario cuál es su punto débil, y puede éste ponerle remedio; y, además, un juego desarrollado sin tregua sobre unos mismos hombres, acarrea en el equipo un leve flotamiento que perjudica a la única de las diversas líneas.

Contra un equipo superior o que crea superior el capitán, hará jugar por sus halfs, lo que nosotros llamamos a la Levallois, "half and halfs", es decir, semi ataque, semi defensa. Los halfs siguen a los delanteros desde un poco más lejos, y por esta misma razón están en mejores condiciones para cooperar a la defensa. Teniendo lugar el servicio a una mayor distancia con referencia sobre el interior, el wing no esperará la pelota sino de este último; porque es, en efecto, muy difícil al half el poder servir desde lejos a su wing, pues éstos requieren una precisión muy grande, y la pelota corre el riesgo de salir fuera con mucha frecuencia.

Si se nota que el adversario está notoriamente dominado, el capitán se esforzará en no bloquear el equipo adversario en sus goals; sino que dará orden a sus hombres de no forzar demasiado el ataque; aún más: que traten de invitar al adversario, con movimientos de una retirada simulada, a atacar a su vez, y hecho esto, no confinarlo delante de su goal, donde sería sumamente difícil marcar contra él.

Con un poco de firmeza, pero también con mucha delicadeza, un capitán bastante avisado, puede llegar a muy felices resultados, y a un perfecto acuerdo entre los miembros de su equipo. Y así habrá merecido bien y muy merecido de su club y del Football Association.



La lucha por posesionarse del balón: los delanteros se sirven de la cabeza para volver al centro la pelota.



Bower, uno de los jugadores ingleses que se destaca por su juego limpio.




El juego de cabeza de los ingleses: los zagueros detienen el ataque con un golpe de cabeza y los de la línea media, también por medio de la cabeza, hacen un avance o pasan la pelota por alto.

# LEJOS DE LA TIERRA

**En busca del Capitán Herreros.—La jornada diaria en la Escuela de Aviación.—Un cabo de guardia atento.—El aterrizar de una máquina.—La ciudad mirada desde las nubes.—Sin abrigo y sin oxígeno.—Temperaturas siberianas.—El "mal de las alturas".—Ocho mil cien metros en hora y media.—Imprudencia de los descensos bruscos.—En peligro de estrellarse con un picacho cordillerano.—¡Morir de viejo!—Patriótico ideal.**

Desde que uno deja el tranvía de San Bernardo, siente el ronco quejido de los motores. Mira al cielo, y aquí y allá, rompen la atmósfera los torpedos alados, cual conquistadores orgullosos, altivos, seguros de su fuerza y de su poderío.

Todas las mañanas igual en la Escuela de Aviación. Es la jornada diaria de nuestros pilotos militares: llegar a obtener el máximo de estabilidad sobre lo más inestable: el espacio infinito.

⁂

—Está volando mi capitán, nos dice el cabo de guardia.

—¿Y a qué hora baja por acá?

—A las 11 terminan los vuelos.

—¡Qué hacer! Le esperaremos...

Vista nuestra resignación, el cabo de guardia resuelve ayudarnos:

—Mire, le dice a un compañero, ¿por qué no va a ver si está ocupado mi capitán? También pueden pasar ustedes, termina, dirigiéndose a osotros.

—Gracias.

Y tras el cicerone, nos internamos en la Escuela.

⁂

Lo primero que vemos en el campo de entrenamiento es el aterrizaje de una máquina. Semeja un formidable moscardón que, herido, huyera torpemente en busca de seguro refugio.

Alto el brazo, nuestro acompañante indica:

—Aquel es mi capitán; el que está al medio del grupo.

—Hay dos grupos.

—Donde hay tres personas: el que está vestido de overol. ¿Van ustedes para allá?

—No, debe estar ocupado. Esperaremos aquí.

Dos minutos más, y vuelve el amable mensajero con la respuesta a nuestro recado:

—Dice mi capitán que hagan el favor de esperarlo un momento.

⁂

Perdone, señor, que le vayamos a quitar algunos minutos...

—¡No importa! Vamos para mi oficina.

Y en el trayecto para la oficina, preguntamos por don Cloro y el capitán Aracena.

—En Europa, todavía; Figueroa está aquí en la Escuela. Como siempre, dedicado a sus máquinas.

⁂

—¿Había hecho usted vuelos de ensayo antes de alcanzar los 8 mil y tantos metros?

—Los hacemos todos los días. Antes ya había ascendido a 5 y 6 mil metros. Además, en la travesía de la Cordillera, cuando fuimos a Mendoza a esperar al Presidente, los altímetros marcaron más de cinco mil metros.

—¿La ascensión se hizo con un pasajero, sin contar al mecánico?

—No; el mecánico hacía de pasajero.

—A mil metros, ¿se precisan bien los edificios, las torres?

—Sí... La ciudad se ve desde cualquier altura. Todo más reducido, sí. Pero el punto de partida no se pierde. Y cuando hay nubes altas, se ve mejor. Las nubes sirven de pantalla, reflejando, por lo tanto, mayor cantidad de luz hacia la tierra. No sucede lo mismo cuando hay sol: el reflejo de los rayos solares sobre la ciudad, impide precisar detalles.

—¿Iba usted provisto de oxígeno?

—No. Porque yo no tuve la intención de alcanzar una altura extraordinaria. Los 8 mil y 100 metros fué algo incidental. Respondió la máquina, y subí... subí...

—¿Muy baja la temperatura?

—En otras ocasiones el termómetro había marcado 15 grados bajo cero. Ahora no llevaba termómetro. Calculo, pues, que la temperatura habrá fluctuado entre los 15 y los 18 grados.

—¿Ni usted ni su pasajero sufrieron el "mal de las alturas"?

—Sí. A los 6 mil metros ya empieza a ralear el aire. Y esa falta de densidad hincha las arterias y acelera los látidos del corazón. Y la progresión del malestar es tan aguda, que a los 8 mil metros, ya no son sólo las arterias que se dilatan y el corazón que late con fuerza, es el cuerpo todo que tiembla, próximo al síncope.

—Entonces, decidió bajar...

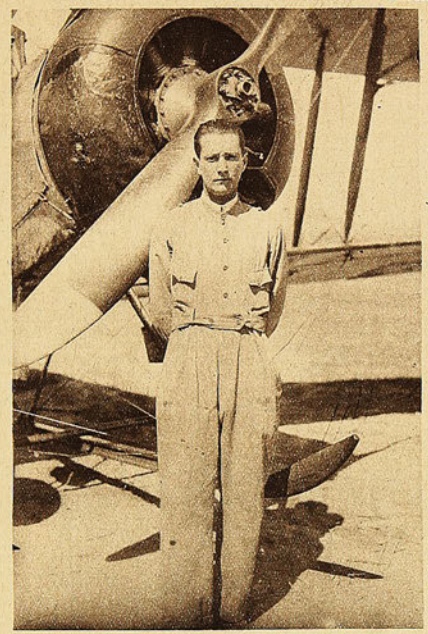

Capitán Oscar Herreros

## HERREROS

No tiene este señor capitán, mimado de las alturas, el rostro del hombre-águila.

A no ser la nariz, que se adelanta desafiadora como el pico del águila.

Nada más. El conjunto de sus facciones regulares, animadas por los ojos grandes y pardos, hacen del aviador Herreros el hombre más simpático y afable que usted pueda imaginar.

Si no supiéramos que el "overol" que lleva puesto está reemplazando a la casaca galoneada, de botones resplandecientes, no creeríamos estar conversando con un militar.

Las arrogancias, el tono mandón, la "tiesura", en una palabra, de la mayoría de los hombres que cargan sable, no han hecho hábito en este caballero de las alturas.

Quizá esta tranquilidad de temperamento alguna atingencia tenga con la región que le vió nacer. Es norteño. Nació en Coquimbo.

Comprovinciano de Gabriela Mistral, por lo tanto.

¿Y puede no ser tranquilo, sereno, un coterráneo de la serenísima mujer que escribió "La Oración de la Maestra"?

—Sí. Era peligroso ir más allá.

—¿Cuánto tiempo empleó en la ascensión?

—Dos horas y un cuarto.

—¿Y en el descenso?

—Tres cuartos de hora.

—Tres horas justas, en total.

—No. En total, dos horas y cuarto. Es decir, hora y media para subir y tres cuartos para bajar.

—¿Es molesta la sensación del descenso?

—No. Depende de la forma en que se descienda. Haciéndolo sin precipitación, no se siente ningún malestar. Pero si alguien tuviera la mala ocurrencia de bajar mil metros de un golpe, o moría en el acto o sufría un desvanecimiento, que equivaldría a la muerte misma, puesto que perdería el control de la máquina.

—La no intervención del Aero Club hace que su record pierda su carácter oficial, ¿verdad?

—Así es. Como les he dicho, no hubo de mi parte intención de batir un record. Todo fué cuestión de suerte, de oportunidad, de circunstancias propicias.

—¿Piensa usted repetir la prueba para que sea controlada oficialmente?

—Sólo en caso de que mis superiores así lo ordenasen. Aunque esta época no es la más apropiada para vuelos de altura. Hace arriba un friecito...

—¿En qué otras grandes pruebas ha participado usted?

—Aparte del viaje a Mendoza, formé parte de la escuadrilla que hizo el raid a Tacna.

—¿En qué año recibió usted su "brevet"?

—El año 21, de la Misión Inglesa; el 22, del Supremo Gobierno.

—¿Después de un buen examen?

—Sí... No estuvo malo...

—¿Qué proyectos tiene usted para el futuro?

—Como militar, lo que se ordene.

—¿Le tiene usted miedo a la muerte?

—Todos le tenemos miedo. Hasta el más valiente.

—¿La ha visto cerca alguna vez?

—En el raid a Mendoza. La máquina se negaba a subir. Y yo sabía que existían picos cordilleranos mucho más arriba de la línea en que volaba. Ejecutando suertes, me libré de estrellarme con alguna de las muchas vallas andinas.

—¿En qué circunstancias le gustaría a usted "aterrizar" para siempre?

No entiende nuestro capitán la antipática pregunta. La explicamos.

—Me gustaría "aterrizar" aplastado por los años...

¡Morir de viejo! La suprema aspiración de media humanidad, la tiene también este señor que le hace morisquetas a la muerte desde 8 mil metros de altura... ¡Es pedir!

—¿Cree usted en la influencia de los amuletos y de las mascottas?

—No.

—¿Por cuál de sus colegas siente usted mayor admiración?

—Por todos.

Esta admiración de conjunto de nuestro capitán, es sumamente cómoda. Pero usted, lector, habría preferido que nuestro capitán hubiese individualizado. ¿Verdad?

—¿Cuál es su más caro ideal?

—Que Chile, en aviación, ocupe el primer puesto en Sud América.

Digna respuesta de un capitán-aviador.

⁂

A estos hombres-pájaros, es a los que más cuesta "eazar", periodísticamente hablando.

Por sistema, todos se niegan a dar detalles de sus actividades o a relatar sus hazañas. Y sólo después que llegan al convencimiento de que sus informaciones son instructivas para el público, se allanan a darlas.

En el señor capitán don Oscar Herreros, encontramos la misma resistencia que tuvo para nosotros el capitán señor Aracena, la vez que le entrevistamos.

—Me gustaría leer las pruebas de la entrevista, antes que aparezca, nos dijo el capitán Aracena.

—Ojalá publiquen ustedes lo menos posible, nos dice el capitán Herreros.

He aquí dos hombres unidos en un mismo anhelo: huír del público. ¿Por qué? ¿Cómo es posible, nos decimos, que estos señores príncipes le tengan tanto miedo al "Soberano"?

CARLOS ZEDA

# CRONICAS DE BOLIVIA

**Roque Landívar venció por puntos a Victor Filtrín. — Finalizará el campeonato universitario de football.**

**(De nuestro Corresponsal en La Paz: Hook).**

Como lo anunciamos oportunamente, se llevó a cabo el domingo último, el festival pugilístico al que servía de número de fondo el encuentro de los profesionales Roque Landívar, boliviano y Víctor Filtrín, argentino.

En el "Olimpic Ring", el popular y espacioso estadio boxeril, se congregó un numeroso público aficionado, que siguió con interés las alternativas del combate final, en el que debía actuar por segunda vez en nuestros rings el simpático y prometedor crucefio Roque Landívar, que debutara con tanto éxito, hace algunas semanas, frente al negro Osorio, a quien venció por K. O. técnico.

La concurrencia fué bastante numerosa; ¡y conste que cayó una lluviecita de las que hacen época, que los resignados "amateurs" tuvieron que sufrir "por amor al arte", durante cinco o seis rounds del "bout" final!

Los primeros en subir al ring, fueron cuatro pibes arriesgados y graciosos, que efectuaron un round de "batalla campal", provocando la constante hilaridad del público, que vió en ellos una oportunidad para dar lugar a los infaltables chistes ocurrentes y a las salidas de mal gusto, que caracterizan a un espectador aficionado a las expresiones del deporte.

A continuación, en un preliminar a seis rounds, Carlos Murguía, que hizo su debut profesional, se impuso sobre Eliodoro Llanos, aunque no demostró una completa superioridad ni grandes condiciones para la práctica del boxeo; esta pelea fué, en general, algo deslucida; Llanos, más conocedor de la técnica pugilística, y más ágil que su contrario, pudo haber desarrollado un juego mucho más eficaz, si se hubiese mostrado decidido a la lucha, en vez de pasarse los rounds en una constante "arrancada" alrededor del cuadrángulo.

El match de semi fondo se realizó entre Alfredo Casales, púgil local que acaba de regresar de una discreta jira por el interior de la República Argentina, y Enrique Arias, medio liviano, de bastante popularidad, por sus conocidas características de decisión y combatividad. Después de inco rounds movidos en los que pudo apreciarse la superioridad técnica de Casales, y, por otra parte, la mayor resistencia física de Arias, la pelea, que estaba concertada a ocho vueltas, finalizó intempestivamente, a raíz del abandono que hizo Arias alegando varios fouls involuntarios en que había incurrido su contrario y que, según él, el referee no había atendido con justicia. De este modo, Casales se acreditó un nuevo triunfo, esta vez por abandono, al quinto round, sobre un contendor que se sindicaba como adversario serio para cualquier hombre de su peso, en esta localidad.

Cerca de las 16.30, se presentaron los protagonistas de la lucha final: Roque Landívar, primero, acompañado de su maestro y manager, el simpático campeón Bastías, y luego Victor Filtrín, seguido de sus "seconds" correspondientes. Se designó árbitro a Mr. Cohen, prestigioso juez inglés, que ha tenido una actuación destacada en nuestro ambiente, y después de las presentaciones, pesajes, saludos y demás prácticas de estilo, se dió comienzo al primer round, no sin que antes el público premiara con una general rechifla al aturdido "annoncer" que presentó a ambos contendores como campeones de sus respectivas nacionalidades, siendo de inmediato rectificada, por supuesto, esta soberana "metida de pata".

Las primeras acciones del combate fueron algo monótonas y bastante parejas; fintas de ambas partes, y luego varios cuerpo a cuerpo, en los que se trataba de trabar los golpes del contrario; Landívar consiguió llevar a Filtrín contra las cuerdas, merced a repetidos ataques que ejecutó con relativo acierto; el argentino, valido en sus mayores conocimientos del "noble arte", producto de su más extensa campaña en los rings profesionales, logró eludir las constantes arremetidas del boliviano, aunque sin evitar, por cierto, que los puntos que se anotaba fueran correspondidos dignamente por su rival. Los dos primeros rounds fueron parejos. A partir del tercero, Landívar comenzó a afirmar su superioridad, manteniéndose todo el tiempo en la iniciativa, y haciendo retroceder a Filtrín, que se salvaba por su habilidad y su eficaz juego de piernas, que le permitían evitar muchos "mamporros" temibles del cachorro que tenía por delante. El cuarto round fué combatido especialmente en pelea corta entrando Landívar varios cortos al cuerpo y a la cara que le valieron otros tantos puntos; Filtrín se mostró muy sereno y resistente soportando con tranquilidad y dureza los impactos de su contrario; Roque comprobó una vez más sus adelantos en la ciencia boxeril, esquivando con bastante ligereza y eficacia, y desenvolviendo un juego ágil y confiado, muy semejante ya al de su popular maestro, el chileno Bastías, que con tanto éxito está labrando hasta hoy la "pasta" de Landívar para las lides del cuadrángulo. Estos dos rounds fueron favorables al púgil local. La quinta vuelta careció de movilidad; pocos cambios de golpes efectivos, y, más que todo, abundancia de fintas y floreos que demuestran la rara agilidad de estos medios pesados; terminó en empate. Al sexto round se lanzó Landívar con una serie de buenos directos de ambas manos, siendo contenido por un excelente gancho del argentino, que lo hizo retroceder; no obstante, se repuso de inmediato y volvió con mayores bríos al ataque, hasta hacer visitar el tablado a su adversario, por un segundo. Filtrín se incorporó rápidamente, y antes de terminar la vuelta consiguió ubicar varios puntos, en "infighting". El round fué parejo. Desde el siguiente período, Landívar principió a aumentar su ventaja; no se apartó un instante de su táctica ofensiva y decidida, haciendo retroceder siempre a su oponente, hacia las sogas, y marcando muchos buenos golpes al plexo y a la cara; sólo la gran dureza y serenidad de Filtrín impidió que en estos momentos la lucha tuviera una desenlace rápido, favorable al púgil local; cada vez fué acentuándose más la superioridad de Landívar, hasta que en el último round, Filtrín se despidió reiteradas veces de la perpendicular, en cortos pero repetidos knok-downs, que contribuyeron a ponerlo en inferioridad de condiciones; Landívar se mostró entonces más decidido y arremetedor aún, aunque ya era algo tarde; poco después sonó, en efecto, la campana que anunciaba la finalización del encuentro.

Terminada la pelea, se acordó el fallo, con toda legalidad, a Roque Landívar, que fué saludado con entusiastas ovaciones por la concurrencia, por su nuevo y significativo éxito, confirmador de los prometedores antecedentes que rodean a "la esperanza nacional" del pugilato. Bastías llevó también una merecida parte de estos aplausos, por el esmero y el acierto con que ha sabido lanzar a nuestro connacional en las lides del puño, en las que tantos triunfos es capaz de conquistar, si no se aparta del elocuente camino que hasta hoy viene siguiendo, para honra de los anales deportivos de estas tierras.

---

El interesante Campeonato Universitario de balompié, que viene disputándose entre los más caracterizados equipos escolares de la localidad, y del cual hemos venido dando detallada cuenta en estas mismas columnas, toca ya a su fin.

De acuerdo con las bases preparadas para su organización, y con los resultados de su desarrollo, los diferentes cuadros que de él han participado, han terminado ya su actuación por la disputa del trofeo de la victoria, habiéndose clasificado ya los dos que deberán decidir la posesión de la Copa del torneo, en el encuentro final a realizarse en pocos días más.

En la categoría "A", de colegios secundarios, se clasificó campeón, como lo habíamos previsto, el "team" del "Instituto Americano", que ha batido a sus más fuertes adversarios, hasta llegar a ocupar el primer puesto. En segundo lugar ha quedado el "Nacional Ayacucho", otro de los más destacados conjuntos que intervinieron en el certamen.

En la serie "B", de facultades, se ha clasificado vencedor el team de "Facultad de Medicina", que ha llegado invicto hasta el triunfo final.

El match final en el que se definirá la posesión de la Copa del campeonato, tendrá lugar el sábado próximo, entre los dos mencionados conjuntos, "Medicina" y "Americano", sin duda los mejores "once" universitarios de la localidad.

HOOK.

## DESDE ESTADOS UNIDOS



Sres. Luis E. Campos y Romelio Césped D., estudiantes chilenos en Sioux City, Iowe, en traje de jugadores de rugby.



Los mismos acompañados del señor Donald Hartzell, que hizo sus estudios en Chile, y que se ha especializado en las carreras de velocidad.

## DE LLAY LLAY



Aquiles Marchant, profesor del Deportivo Comercio y que desafía a Froilan Rojas.

# NUESTRA PAGINA PORTEÑA

## LOS 90 KILOMETROS CICLISTAS EN VALPARAISO. — EL NUEVO ESTADIO DE VALPARAISO.

El torneo ciclista organizado por el Club Español de Valparaíso, tuvo el privilegio de atraer la atención de todos aquellos aficionados deseosos de gozar con el desarrollo de pruebas llenas de peripecias, fecunda en alternativas brillantes y de gran aliento.

En el programa elaborado por los dirigentes de dicha institución, para el domingo 17, figuraban los cien kilómetros, prueba que exige a los que en ellas participan, músculo de acero, un corazón bien resistente, un entrenamiento de primer orden y un sistema nervioso fácil de manejar.

Desgraciadamente, una tarde llena de nubarrones, fría y con un viento norte que amenazaba lluvia, privó a muchos del placer de asistir al velódromo de Los Placeres, prefiriendo un cómodo asiento alrededor de una buena mesa de dominó o billar, que un baño especial para anexarse un constipado con sus correspondientes agregados.

A pesar de todos estos inconvenientes, no faltaron algunas parejas de aficionados al baile, que se dedicaron con todo entusiasmo a danzar, aprovechando las tocatas del Orfeón Municipal, mientras se corrían algunas pruebas. El terreno estaba bien aprovechado, pues mientras unos se entregaban a las delicias, según se dice, del "chimo", "fox-trot", "al agarrao", etc, otros pedaleaban sin descanso, en busca del triunfo. Y alrededor de la pista, los "grillones" echándole carbón a sus favoritos.

### La primera carrera

Se presentaron muchos corredores a competir en la primera carrera, o sea en la Milanesa, para novicios y perdedores.

La lucha se rompió tenaz, dura, activa, trabajando todos los corredores con verdadero entusiasmo, pero luego los "taitas" principiaron a desalojar a los menos capaces y a adueñarse del terreno. García, Del Campo y Sánchez, quedaron para el último, los que ocuparon los siguientes puestos:

1.o José García, del Español.
2.o Ernesto del Campo, del Español.
3.o Ricardo Sánchez, del Español.

### Segunda carrera

Dedicada a los novicios ganadores y medio campeones. Mereció adjudicarse la victoria por su hermosa labor, Octavio Maillard, el gran corredor del Internacional.

2.o Raúl Sáez, del Ibérico.
3.o Justo Navarro, del Español.

### Los cien kilómetros

Compitieron en esta prueba, los corredores Alberto Benítez, Justo Navarro y Francisco García, del Español; Coll y Abeleida, de la Unión Deportiva Española de Santiago; Juan Roche, del Ibérico; Echeverría y Ramírez, del Chile; Cándido del Pino y Finatelli, de la Societá Sportiva Italiana.

A las 2.27, se dió principio a la emocionante carrera entre la espectación de todos los asistentes.

**Mientras unos bailan "al agarrao", otros corren en bicicleta. — Alberto Benítez, el gran crack, campeón una vez más. — El 2.o lugar correspondió a Coll.—El miedo al agua, restó brillo al torneo, pero siempre fué un éxito. En lugar de 100, se corrieron 90, por falta de luz.—El señor presidente y sus deseos. — Labor, mucha labor.**

El tren imprimido fué rápido, pero luego fué decayendo para poder tomar mayores bríos a la altura conveniente.

A los diez kilómetros, o sean en la primera llegada, se vió a Benítez, el formidable campeón porteño, avanzar a la punta, seguido a alguna distancia de Coll.

En la segunda llegada siguió en la vanguardia Benítez, pero en la tercera se entró Coll en hermosa forma.

Para que nuestros lectores puedan darse cuenta cabal del desarrollo de esta prueba, damos a continuación los resultados parciales y finales:

1.a llegada: Benítez; 2.o Coll; 3.o García; 4.o Abeleida; 5.o Finaltelli; y 6.o Navarro.

2.a llegada: 1.o Benítez; 2.o Coll; 3.o García; 4.o Finaltelli; 5.o Navarro y 6.o Abeleida.

3.a llegada: 1.o Coll; 2.o Benítez; 3.o García; 4.o Navarro; 5.o Finaltelli y 6.o Echeverría.

4.a llegada: 1.o Benítez; 2.o Coll; 3.o Abeleida; 4.o García; 5.o Navarro y 6.o Finaltelli.

5.a llegada: 1.o Benítez; 2.o Abeleida; 3.o Coll; 4.o García; 5.o Navarro y 6.o Roche.

6.a llegada: 1.o Benítez; 2.o Coll; 3.o García; 4.o Abeleida; 5.o Navarro y 6.o Roche.

7.a llegada: 1.o Benítez; 2.o Coll; 3.o García; 4.o Abeleida; 5.o Navarro y 6.o Roche.

8.a llegada: 1.o García; 2.o Benítez; 3.o Coll; 4.o Navarro; 5.o Abeleida y 6.o Roche.

9.a llegada: 1.o García; 2o Coll; 3.o Benítez; 4.o Navarro; 5.o Roche y 6.o Abeleida.

### Resultados finales

1.o Alberto Benítez, 152 puntos.
2.o Bartolomé Coll, 108 puntos.
3.o Francisco García, 92 puntos.
4.o Abeleida, 46 puntos.
5.o Justo Navarro, 40 puntos.
6.o Julián Roche, 12 puntos.

### Y final

Un rotito muy simpático, de esos que prefieren perder el almuerzo antes que un torneo sportivo, exclamó, al ver que el campeón porteño se adjudicaba los 90 kilómetros: "Pa mí, que Benítez tiene las patas bendita".

### EL NUEVO ESTADIO DE VALPARAISO

El lunes 18 de los corrientes, a las 2.30, se firmó, ante el notario don Moisés Cruz Anguita, la escritura de adquisición de los terrenos ubicados en el barrio de Las Zorras, Valparaíso, para construir un estadio, igual a los mejores del mundo.

La escritura correspondiente fué firmada por los señores Manuel Rivas Vicuña, Archibaldo R. Balfour y David Blair. Estos dos últimos, propietarios del terreno.

Asistieron los señores José Fabres Pinto, Intendente Municipal; don Guillermo Bobilier, presidente de la Asociación Atlética de Valparaíso; Arturo Lorca, secretario de la A. D. A.; Juan Vásquez, representante de la firma Münchmeyer; Guillermo Casasus, representante de LOS SPORTS", "El Mercurio", "La Estrella" y "La Unión", etc.

Este gran paso dado en beneficio del progreso de la educación física, merece los más francos y sinceros aplausos, los que tributamos con todo entusiasmo a los que han tomado parte en él, especialmente al señor Bobilier, cuya labor ha sido altamente fecunda.



La delegación de la Federación de Football de Chile, al embarcarse en Valparaíso, en viaje al norte.



Los señores Manuel Rivas Vicuña, Guillermo Bobilier y otros caballeros, estudiando el plano del Estadio.



Los terrenos para el Estadio.

# "LOS SPORTS" EN CONCEPCION



Equipos del Atlético Italiano que compitieron en representación de "Solteros" y "Casados", en la reunión familiar celebrada recientemente en Concepción.



Durante el paseo organizado por el "Industrial Football Club".



Primero y segundo equipo de basket-ball del Estrella de América, de Concepción, que ha tenido una actuación muy lucida en la competencia local. Al centro, el señor A. Pérez Vilugrón, entrenador de los equipos y un buen árbitro oficial.



Primer equipo del Capitán Alfaro Football Club, compuesto por los Carabineros de los Ferrocarriles de Concepción, con su entrenador señor Julio Witcke.

## Del Mineral de Chuquicamata



Grupo de señoritas del Centro Deportivo Chilex, de Chuquicamata, que tomaron parte en una fiesta deportiva, para allegar fondos a la Cruz Roja.






## REPARTICION DE PREMIOS DE LA ASOCIACION DE BASKET-BALL Y VOLLEY-BALL DE VALPARAISO



El Directorio de la Asociación en la noche de la repartición de premios, en los salones de la Sportiva Italiana.



Grupo general de los asociados asistentes a la fiesta.



Grupo general de los premiados, con los diferentes trofeos conquistados en la temporada.

# NUESTROS GENTLEMEN-RIDERS

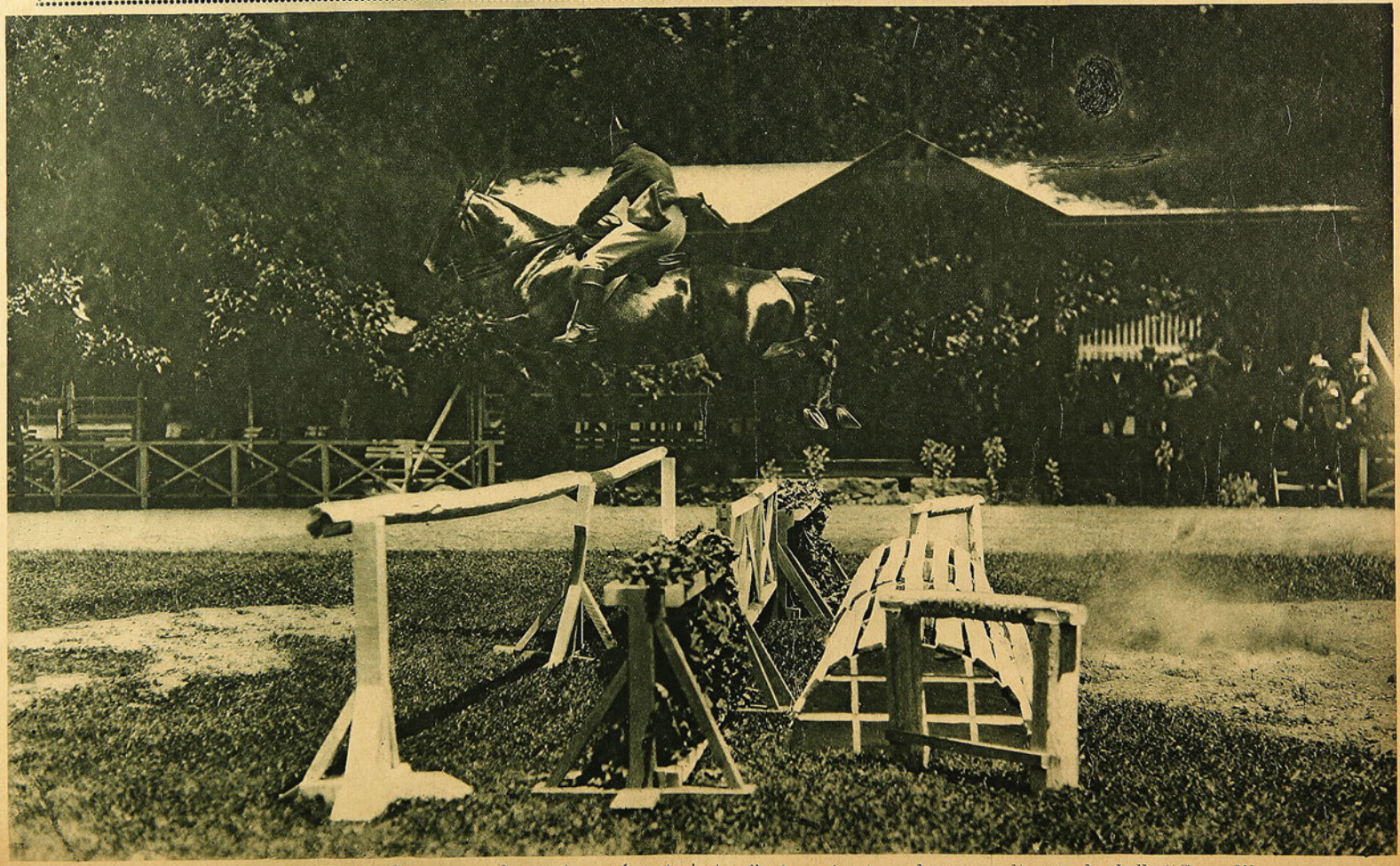

Don Enrique Vicuña Correa, uno de nuestros más entusiastas jinetes, ejecuta un hermoso salto con el caballo "Caracol".

# Los Sports



Año III. Núm. 116

Santiago de Chile, 29 de mayo de 1925.

La glorificación de Plaza; el popular campeón chileno avanza al Palco Presidencial acompañado del Ministro de Previsión Social, doctor José S. Salas, para recibir el premio que le acordó el Gobierno, por su brillante actuación deportiva.

PRECIO UNICO EN TODO EL PAIS
60 CENTAVOS

# PUEDE SER...



Apunta Ud. su dinero a un número. Gira la ruleta. Salta la bola de casilla en casilla. Puede ser que Ud. gane. Pero también puede ser que pierda. Pide Ud. en la botica "un remedio para el dolor de cabeza", sin especificar cual desea y recibe una cápsula, o una oblea, o una papeleta. Puede ser que le hayan dado un buen remedio, pero también puede ser que no. En el mercado hay cientos y cientos de analgésicos. Unos son ineficaces; otros son lentos; otros alivian pero afectan el corazón. ¿Cuál recibió Ud? No siga confiándose al "puede ser" en punto tan delicado. Cuando quiera aliviarse cualquier dolor o cortar cualquier resfriado sin peligro alguno para su salud, pida clara y precisamente CAFIASPIRINA (Aspirina con Cafeína) que es el analgésico perfecto. No solo obra mucho más rápidamente que cualquiera otro, sino que ES COMPLETAMENTE INOFENSIVO PARA EL CORAZON. Por eso los mejores médicos lo prefieren a la aspirina sola. Se vende en tubos de 20 tabletas y SOBRES ROJOS BAYER de una dosis.







Los tubos de 20 tabletas llevan el sello de garantía BAYER, de color amarillo. Unicamente aquellos tubos que lo llevan son legítimos.

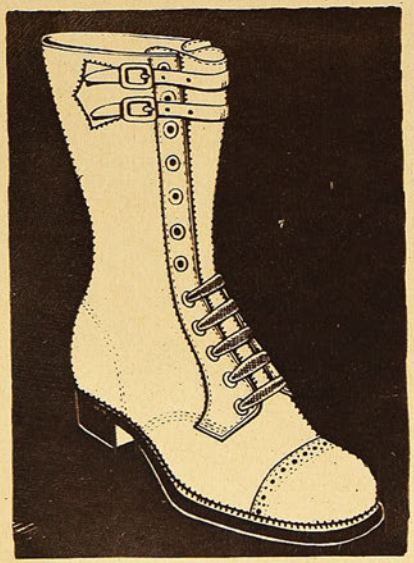

PARA CAZA
Y SPORT
USE UNICAMENTE

## MENELIK

SON PERFECTAMENTE IMPERMEABLES.
ESTAN CONFECCIONADAS CON
MATERIALES DE PRIMERA CALIDAD

CASA ARTIGAS

Ahumada, 201

SEMANARIO NACIONAL

# LOS SPORTS

Editores propietarios: Empresa "Zig-Zag"

AÑO III. Santiago de Chile, 29 de mayo de 1925 NUM. 116

## EL CAMPEON MANUEL PLAZA

Estoy frente a Manuel Plaza, el hombre que ha marcado en las arenas internacionales senderos de triunfos; el hombre que sabe hacernos evocar las figuras de epopeya cantadas por Alonso de Ercilla.

Porque Plaza no es un griego, no puede ser un griego; pero, sí, estaría por derecho propio al lado de Caupolicán y de Rengo. Plaza tiene la estructura de un cántaro rústico, de un árbol de nuestra montaña, de un árbol no apreciable al ojo, aunque de gran eficacia para varios usos...

Sube delante de mí la escalera de la redacción; se sienta frente a mí en mi mesa, y me habla con su voz de hombre del pueblo, y me produce una plácida impresión oírle junto con nuestros términos populares algunas palabras inglesas: Plaza es un roto que "sabe su mano derecha".

—Dígame: ¿usted nació aquí?

—Sí; soy santiaguino.

—¿En cuánto tiempo ha llegado a campeón?

—En seis años. La primera carrera importante la gané en 1919. De 1921 a 1925 he ganado a todos los corredores chilenos. En Río Janeiro obtuve el título de Campeón Olímpico Latino Americano. Allí corrí sin descansar, seguidas, todas las pruebas: los tres mil, cinco mil, diez mil, el Cross Country y la Marathon, todo sin descansar. En Río gané a Castillo...

—¿Y cómo considera usted a Castillo? le pregunto. Yo siento por ese atleta una gran estimación, y espero la respuesta.

—Creo a Castillo, dice Plaza, un buen atleta y un buen amigo.

—¿Usted lo cree profesional?

—No soy yo quien deba ni pueda pronunciarse en esa materia.

—Comprendo, le digo, usted es parte.

El campeón quiere hablar: Castillo es su gran rival. Yo sé que a Plaza, si lo vencen lealmente, no será fuera del país; Plaza cree que es imbatible, y a mí me encanta esa fe clara, de hombre sano. Le pregunto:

—¿No experimenta usted una gran fatiga cuando disputa una prueba de largo aliento?

—No; no me pasa nada.

—¿Cuál ha sido su mayor esfuerzo?

—La Marathon francesa, dice, y se queda pensativo. Veo en todo él un gesto rebelde. Quiere protestar y lo hace:

—La causa es porque en Chile todo lo improvisan. Yo no debí perder en Colombe.

—Explíqueme.

—Don Gustavo Silva Campo me avisó el día antes de partir que se había resuelto enviarme. No tuve tiempo ni de prepararme; luego, estaba falto de postura; además, me llevaron en segunda, muy mal alimentado. Como si esto fuera poco, pasé seis días con un mareo espantoso. Llegué a París y corrí a los pocos días. Debo considerar otra circunstancia: la pista de Francia es de asfalto, adoquín y piedra molida. Yo no pude acostumbrarme a ella; era demasiado dura, me golpeó los pies hinchándome las articulaciones. Los ejercicios me costaban grandes dolores.

En esta materia hay que considerar, en primer término, la aclimatación, luego el entrenamiento verdaderamente científico, comprendiendo la alimentación, el régimen y los ejercicios, todos controlados por un buen médico y un buen masajista. Es necesario que al atleta se le trate bien. En otros países a los atletas destacados los alimenta y viste el Estado; ellos tienen como única finalidad representar a su país en las pistas internacionales.

—Fíjese usted, los americanos, los yankis, estuvieron en Francia 4 meses, tratados como a atletas; igual cosa puedo decir de los finlandeses y de los demás países; sólo yo fuí tratado como a un peón, y obligado a disputar una prueba tan dura en las peores condiciones.

Después de reconcentrarse algunos segundos, sigue:

—Ahora, la carrera misma fué para mí un error; es decir, me equivoqué. Yo creí que el más calificado para ganar era Colemaine, el ganador de Amberes, y corrí cuidándolo hasta los 21 kilómetros 100 metros. A esa altura me convencí de que el campeón estaba fuera de carrera y me dispuse a avanzar. Poco a poco, en el relativamente corto espacio que me quedaba, comencé a pasar, haciendo esfuerzos demasiado violentos a los competidores, uno a uno, hasta ponerme quinto. El esfuerzo mismo fué demoledor, me cansé de tal modo, que no pude defenderme del campeón inglés que logró superarme por un pequeño espacio.

Fué un momento hermoso, yo caía batido en muy malas condiciones; el inglés me esperó pasado la meta y me abrazó, diciéndome en su lengua varias palabras que entendí sin saber inglés. Luego después, me abrazó don Agustín Edwards, quien me felicitó por haber llegado en ese sitio al mareador, ya que ningún chileno lo había hecho.

—¿Cuántos eran los competidores?

—74. Cada país mandó equipos de seis hombres. Entre los que quedaron detrás de mí, figuró el gran estoniano que fué segundo en Amberes.

—¿Usted cree, compañero, que podría batir al ganador de la Marathon de Colombes?

—Sí, dice Plaza vivamente. Saqué la cuenta: Ahora último, yo, entrenado solo para cinco mil metros, gané la Marathon de los alemanes en 2 horas, 36 minutos, 30 segundos. El tiempo de la Marathon de Amberes fué 2.45. Le repito que yo, a consecuencia del viaje, del mareo y de la falta de todo, estaba muy débil, bajé muchos kilos; así llegué sexto. Saqué la cuenta que Colemaine, al que yo cuidé hasta convencerme que no ganaría, no alcanzó a terminar la prueba... Así es que yo no puedo dudar que en condiciones normales debo ganar al campeón. Sólo que haya progresado mucho... pero me gustaría encontrarme con él.

—¿Qué cree usted que se debe hacer por los atletas?

—Cuidarlos como en otros países. El Gobierno debía protegerlos; los atletas son modestos, no le gastarían demasiado dinero y triunfarían en el extranjero. Las asociaciones también podrían hacer más de lo que hacen... pero es mejor no decirlo.

—Pero a usted le han hecho justicia...

—Sí; pero no soy yo únicamente el campeón que hay en Chile. Hay varios muchachos que, cultivados, son grandes valores deportivos. Yo, en realidad, estoy feliz del reconocimiento público que de mí hizo el señor Salas, exponiéndome como símbolo de la fuerza de la raza en una fiesta tan hermosa. Eso es más de lo que yo podía esperar. Pero para vencer a los campeones de otros países que tienen todas las facilidades, hacen falta otras ayudas, las de que ya hablé: asistencia médica y buen entrenamiento y aclimatación.

—¿No basta la casa propia?

Plaza sonríe. Agrega después:

—Yo estoy muy agradecido del Presidente de la República, de don Jorge Matte, del Ministro Salas, de los señores Gustavo Silva Campos, Pradenas Muñoz y Santiago Labarca, que propiciaron el proyecto de darme este dinero. Todos son buenos conmigo; pero no soy yo solo... hay más atletas...

Así termina Plaza. Lo contemplo una vez más, sé que es un hombre de hogar, que ha cuidado paternalmente a sus dos hermanas y que trata de hacer de sus dos hermanos dos buenos atletas y de su país un vencedor. Antes de retirarse, me dice:

—Procure que quede en claro la gratitud que siento por todos esos caballeros que le nombré.

Si temerá que si no agradece le quitarán la casa, pienso yo sonriendo...

ACEVEDO HERNANDEZ

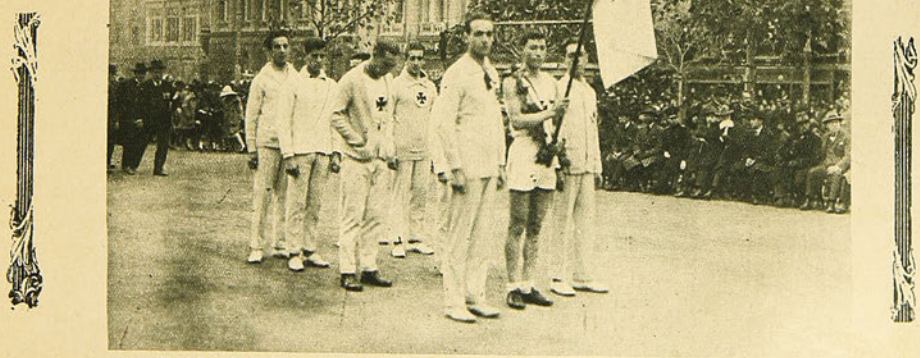

La delegación del Green Cross desfila ante S. E. el Presidente de la República el 21 de Mayo. El estandarte es llevado por Manuel Plaza, miembro de esa institución.

# LA CULTURA FISICA Y LOS DEPORTES,



Ejercicios en un mismo punto: con las piernas abiertas, tocar el pie izquierdo con la mano derecha. El brazo izquierdo levantarlo lo más rectamente posible.

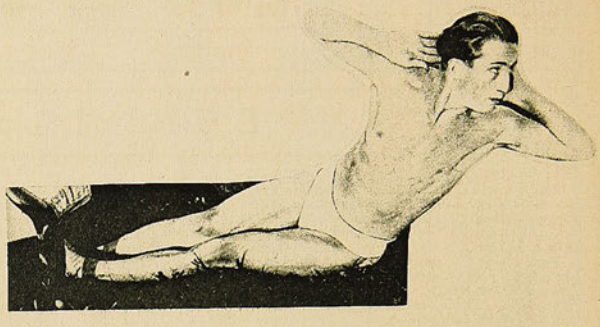

Tendido en el suelo y apoyando los pies en una silla, levantar el cuerpo hasta los 45° y hacer una rotación. Las manos detrás de la nuca y los codos hacia atrás.




Masaje del abdomen.

La cultura física y los deportes, son actividades completamente diferentes. Se puede practicar la primera, sin ser deportista; pero podemos afirmar enfáticamente, que es imposible consagrarse a los deportes en forma sistemática y con probabilidades de éxitos sin trabajar rigurosamente la cultura física.

Esta ofrece la ventaja de poder ser practicada por ambos sexos y en toda edad, tanto por los débiles como por los fuertes.

Se puede comenzar a ejecutar los ejercicios desde los cuatro o cinco años, y sólo terminar con ellos en edad muy avanzada. Los deportes propiamente dichos, exigen esfuerzos violentos y prolongados, y sólo convienen a los adultos de 15 a 40 años, más o menos.

No nos cansaremos de recomendar a los jóvenes, usar de las mayores precauciones durante los dos o tres primeros años de comenzar los deportes, porque en esa época se encuentran en pleno desarrollo,



Ejercicios de marchas en pendientes, para hacer desaparecer la sofocación, después de 30 minutos de trabajo.

es decir, en la edad en que el corazón necesita de todas sus fuerzas para enviar la sangre al organismo. Es claro que si por exageración, se hace un esfuerzo superior pidiéndole más sangre que la que puede proporcionar, quedaremos expuestos a sufrir fuertes palpitaciones y a otros accidentes más graves.






por el profesor Alberto Carpentier

(Traducido especialmente para "LOS SPORTS")

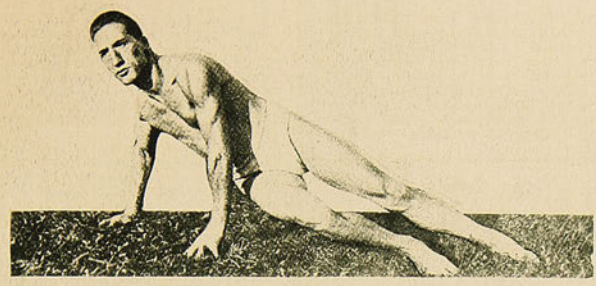

En el suelo, avanzando lateralmente, apoyado en los costados.



Ejercicio sobre la marcha. Con el frente hacia adelante, tocar el talón con ambas manos.



Los ejercicios de marcha en pendientes que deben efectuarse para combatir la sofocación después de 30 minutos de trabajo.

Es por esta causa, que jamás se deben abordar los deportes sin antes haber adquirido una sólida instrucción física. Esto consejo va dirigido especialmente a los jóvenes que se dedican a las carreras a pie, al ciclismo, al remo, al box, al rugby y al football. Todos éstos deportes, por la emulación que provocan, tienen una tendencia a impulsar a los muchachos a rivalidades; y éstos corren el peligro de sufrir alteraciones en el corazón sino se encuentran sólidamente preparados por medio de una cultura física racional y metódica, y de algunos de cuyos movimientos damos ejemplos en esta página.

No se me podrá reprochar el que no sea un ferviente de la idea deportiva; y tan es así, que practico casi todos los deportes y he sido el entrenador de mi hermano Jorge, que tanto entusiasmo despertó en el mundo entero como boxeador.

El lector puede, pues, tener plena y entera confianza en mis consejos, desde el momento que señalo los peligros de una mala comprensión de los ejercicios físicos. Por otra parte, éstos pueden y deben desarrollar a los que los practican normalmente y con método y pueden también arruinar el organismo sino han sido precedidos de una cultura seria y escrupulosa.

A. C.








Gateando.



# MOVIMIENTO BOXERIL

## CARLOS UZAVEAGA INTIMO

**Un boche con el "flato" Emilio.—Los niños no deben pelear. — De zapatero a boxeador. — Su pelea más difícil. — La más fácil. — El golpe favorito. — ¿A qué golpe teme? — Confianza que hace peligrar. — El toque de campana. — Su opinión sobre Guzmán. — La despreocupación de Uzaveaga. — Ganar títulos y dinero. — Después... descansar.**

Carlos Uzaveaga tiene fama de niño travieso. Sus dieciocho años no poseen aún fuerzas para corregirle sus "cosas" de regalón. Por eso no creímos cuando se nos prometió traerlo para un reportaje. El campeón sudamericano de aficionados es, también, algo olvidadizo.

Media hora antes de lo convenido, se presentó risueño y envuelto en su abrigo cáscara. Le acompañaba Jorge Ascui, que es, para el campeón, su mejor consejero y guarda. Diríamos también secretario, con derecho a firma, que es ya decir más de lo que quisiéramos.

"La Maravilla", como se llamó a Uzaveaga el año 23 en Buenos Aires, espera, mientras hojea una revista, que se inicie el molesto round de la interview. Nosotros alargamos el principal motivo de la charla para estudiarle mejor, como si también fuéramos boxeadores y estuviéramos frente a él en un ring.

—¿Quién le metió en esto del boxeo, Uzaveaga?, preguntamos.

—Yo mismo, que no dejaba en paz a nadie y por quitame allá esas pajas me liaba con el primero que me salía medio "parao".

—¿Ud. nació en Santiago?

—No. Soy de Valparaíso. Mi familia me trajo a esta capital y aquí me estoy haciendo hombre.

—¿Cuál es su verdadera profesión, ya que todavía no es boxeador profesional?

—Trabajé algún tiempo en la Fábrica de Zapatos Ferrer. En la sección "black" vi pasar muchos días, semanas y meses. Era ya boxeador y seguía trabajando.

—Y no solamente peleaba en el ring...

—Así era. Ahora me hacen acordar de un "boche" en que fuí involuntario participante. Tenía fama entre los muchachos de "Avenida Matta", uno a quien llamaban el "Nato" Emilio. Una vez me "carbonearon" para que me tomara con él a puñetes. Era más alto y de más cuerpo que yo. Tuve mi cuidado de no hacerlo hasta que el muy valiente me pegó un puñete "a la mala" y me tapó un ojo. No hubo más remedio que entrar a pegar. En lo mejor que estábamos, llegó un hombre a tres cuartos de mona y nos separa con la famosa frase: "Los niños no deben pelear". Le hice caso y fuí a tomar mi sombrero cuando ¡zas! recibo otro puñete, esta vez en la boca. Desde ese momento no supe de nada ni de nadie hasta que llegó un guardián y me hizo demostrar que a más de boxeador era yo también uno de esos que llaman "sprinter".

—¿Desde qué año boxea Ud. en los rings?

—Desde el año 1922. En esa temporada me titulé campeón peso mínimo, el año 23 campeón peso mosca y en 1924, campeón gallo.

—Hay que agregar, dice Ascui, que fuma y escucha, algo digno de ser considerado. Carlos, en el año 1923, fué campeón mosca de la Amateurs de Chile y luego de Sud América en el concurso de Buenos Aires. En el año siguiente tuvo igual figuración en la categoría peso gallo, pues también fué campeón de la Amateurs de Chile y de Sud América.

—Díganos, Uzaveaga. ¿Cuántas peleas ha hecho en su carrera boxeril?

—Mas o menos ciento diez peleas.

— Y ha perdido...



Carlos Uzaveaga sonríe...

—Cinco. De esas me acuerdo bien.

—¿Cuál ha sido su combate más difícil?

El campeón medita un rato y luego responde con resolución:

—Con Trípoli, en París, durante los concursos Olímpicos. Fueron tres rounds terribles de pegar y recibir. Trípoli se tituló campeón mundial de aficionados.

—Ya que estamos en este terreno. ¿Cuál ha sido su combate más fácil?

—El que tuve con Isidro Sáez en el Acrópolis. Fué en enero del año pasado. Sáez cayó unas diez veces, hasta que en el tercer round todo se acabó.

—¿Cuál es su golpe favorito?

—El recto izquierdo. Y conste que ésta es una pregunta indiscreta.

Uzaveaga nos dice esto y sonríe como siempre. Ascui agrega:

—No hay cuidado. Es muy rápido y siempre llega, aunque lo sepan sus adversarios.

—¿A qué golpe de su adversario le tiene Ud. más temor?

—A ninguno. Sólo pienso en el que puede poner K. O. A los que sirven para marcar puntos, les voy a ser francos, no los tomo muy en cuenta.

—¿Con quién ha entrado al ring con más miedo?

—Quizás no lo van a creer, dice Uzaveaga, pero es la pura verdad. Al único adversario que he temido antes de entrar al ring ha sido Pedro Santibáñez. Preferí pelear con Salazar y lo hubiese hecho con cualquiera antes que con el antiguo campeón peso gallo.

—Y sin embargo, Ud. lo venció por K. O. ¿A quién le ha tenido menos miedo?

—A Pedro Keller, la primera vez. Calculen. Ni siquiera me entrené. Me salió el "tiro por la culata". Los sinsabores enseñan que no hay enemigo chico. En la repetición del encuentro ya no creí que Keller era tan fácil... y me entrené.

—Ud. que no es nervioso, ¿en qué piensa antes de un match con cualquiera?

—Cierto. No soy nervioso. Para el box soy muy despreocupado. No pienso seriamente en el match que va a venir. Distrae mi pensamiento tal o cual cosa, ya una fiesta, un baile, una invitación y... hasta una cita, si viene al caso.

—¿Qué es lo que más le gusta del boxeo? Para cada campeón tiene este deporte un atractivo especial...

—Lo que más me gusta del boxeo, es sin duda alguna, el momento de entrar a pelear. Entonces creo que hay necesidad de defenderse y pegar. Me preocupa y me obliga a concentrarme.

—Ya sabemos lo que más le gusta. ¿Tiene algo que le disguste?

—Sí, nos responde decidido el campeón. Son dos cosas y el decirlas, seguramente que me va a traer algún disgusto. Pero allá van: Que hablen mis seconds mientras y que me halaguen mucho después de una victoria.

—Agradecemos su franqueza. Y ahora contéstenos en la misma forma. ¿Entre Guzmán y Salazar, ¿a quién cree Ud. más difícil de vencer?

—Sin duda alguna que a Guzmán. Es más científico, tiene más dominio del ring y sabe pegar mejor, aunque carece de golpe.

—¿Cree Ud. ganarlo por K. O.? Muchos son los que esperan su triunfo así.

—No, es la respuesta franca de Carlos Uzaveaga.—No creo poner K. O. al que ha sabido mantenerse en pie frente a Kid Francis y vencer a tantos buenos boxeadores de nuestros rings.

—Pero confía triunfar sobre Guzmán en su match de mañana. ¿No es cierto?

—Como les decía antes, no pienso nunca en mi futuro match. Es el toque de campana el que me da a comprender mi verdadera responsabilidad.

—Es la eterna despreocupación de Carlos;—dice Ascui—piensen que el día señalado para ser probado en la Federación, se presentó con el estómago lleno, motivado por un almuerzo reciente...

Y era verdad la tal despreocupación de Uzaveaga. Notamos que mientras nuestra charla seguía su curso, él no apartaba su mirada de unas revistas norteamericanas, cuyas fotografías invitaban a ser revisadas. Quizás si el campeón pensaba en Loayza, Mandell, Kid Kaplan, Goldstein u otra estrella del pugilismo, cuya altura puede él también llegar si sus performances futuras confirman sus actuaciones como amateur.

Todavía una última pregunta:

—¿Sus planes para el fuuro?

—Hacer del boxeo mi profesión. Ganar títulos y dinero, para más tarde descansar de esta vida atribulada y llena de sacrificios.

La aspiración de Uzaveaga no tiene nada de extraordinario. ¿Quién no piensa como él?

V. DEBEZZI C.



Víctor Contreras, vencedor de Scotto, en Buenos Aires.



Alex Rely, el nuevo campeón Sud Americano de peso medio.

### IL RITORNO DE LUIS A. FIRPO

Firpo se encuentra de nuevo en Buenos Aires. Fué a Europa en busca de monedas y retorna, sino vincitore, por lo menos metamorfoseado. Ha visitado las históricas ciudades de la no menos histórica Europa, ha paseado por sus jardines, conocido su Monte Carlo, su París lleno de atractivos, el Bois, la Torre, el Quartier Latin, las mujeres francesas, las españolas, inglesas, etc., y tutti cuanti... porque también ha estado en Italia.

Al principio, Europa debe haberle causado espanto. Todos eran gastos y propinas. Pero a todo se acostumbra el hombre y Firpo, que al fin y al cabo también es hombre, se dió a regalar céntimos, luego francos, más tarde pesetas, duros, liras, peniques y hasta la áurea libra esterlina.

Ha regresado a Buenos Aires. Firpo ha convidado con una copa de champaña a los periodistas. Era la mejor prueba de su metamorfosis. La prensa no cabe en sí de contenta y son muchos los artículos que dedican, no a Firpo, sino a Europa por su gran poder sobre el que fué "Toro Salvaje" y que hoy es un gran derrochador. Estados Unidos no pudo hacer que Firpo llegara a ser campeón del mundo, en cambio Europa, la vieja, ha podido transformarlo en gran hombre de mundo. Algo es algo.

Firpo habla ahora de gastos como antes hablara de premios a ganar. Si ve a alguien que le mira mucho rato, en seguida echa mano a su cartera no sabemos bien con qué fin. Es tal la metamorfosis del ex-Toro, que tiene concertado un match con el español Uzkudun por un premio de ciento veinte mil pesetas y si no concurre, pagará al empresario una indemnización de cinco mil.

Pues bien, preguntado si concurriría, dijo que era muy posible no asistiera a cumplir su compromiso.

—Y entonces, dijo al reporter...

—Pues, pagaré las cinco mil pesetas y en paz con todo el mundo.

¡Oh divina Europa! ¡Qué poder tienes sobre los hombres! ¡Y pensar que en otros tiempos Firpo habría contestado:

—Si no tengo vapor, me voy a nado, pero yo no pago las cinco mil pesetas de indemnización. No doy de comer a nadie. ¡Mi dinero!

Y habría también echado una mirada a su alrededor...

JOHN BOY.

### ACTUACION DE CHILENOS EN EL EXTRANJERO

El boxeo chileno está cosechando muchos triunfos en el extranjero. Ortega sostuvo hace poco un match con el uruguayo Juan B. Sotelo y triunfó sobre él con relativa facilidad. Sotelo es el vencedor del famoso Traccy.

Dicen las noticias, que si Ortega hubiese temido el puneh más fuerte habría puesto K. O. a su adversario, pues a partir del cuarto round lo dominó a voluntad. El público numeroso, pedía a gritos que el chileno pusiera fuera de combate al local, mientras aplaudía la performance del chileno.

Víctor Contreras, el doble campeón chileno, sostuvo un encuentro con Scotto en Buenos Aires. Fué un match reñido, pero el chileno sacó indiscutible ventaja, al extremo de merecer el fallo por un buen margen de puntos. Con esta victoria, Contreras confirma sus buenas cualidades de peleador y hace comprender que ya está en vías de recuperar sus formas.



Humberto Guzmán, parece preocupado.



Eduardo Peyrade, que la prensa argentina señala como "próximo" rival de Vicentini.

### ALEX RELY, ES EL CAMPEON DE SUDAMERICA, PESO MEDIO

La Confederación Sudamericana de Box, ha despojado de su título al uruguayo Angel Daniel Rodríguez, que ostentaba la categoría media y titulado campeón al peruano Alex Rely (Alejandro Reyes).

Nuestro conocido, apenas investido de este título, se dirigió a Lima y al pasar por Valparaíso saludó a la prensa chilena por intermedio de "La Unión" y expresó que sus deseos eran medirse en Lima con el campeón Esparraguera y de allí embarcarse rumbo a Estados Unidos.

Le deseamos al nuevo campeón, una serie de triunfos.

### JOE WALLS FRENTE A OSTUNI

El match se efectuó en Buenos Aires. El español Walls era el favorito y así llevó la pelea a su favor hasta el octavo round. En el noveno, Ostuni tuvo una feliz oportunidad de tocar el mentón de su adversario y Walls se sintió mal.

Hizo cuanto estuvo de su parte por contrarrestar la ventaja de Ostuni pero no pudo detener su avance. El refere, al final del décimo round, dió la victoria a Ostuni, lo que no dejó de acarrear discusiones encontradas. Walls hizo más box y se mantuvo con más elegancia durante el match.

### ARMANDO VARGAS EN SANTIAGO

Ha llegado del norte el conocido pugilista chileno Armando Vargas. Ha tenido buena actuación por aquellos rings y frente a Norberto Tapia pudo demostrar en dos ocasiones todo su vigor y acometividad.

Nos dice que está bien de salud y muy entrenado. Su resistencia ha ganado y su punch es más fuerte. Viene dispuesto a competir por el campeonato peso medio liviano, en cuyas eliminatorias está ya inscrito. Es el posible vencedor, si en realidad está bien entrenado como suponemos.

Las intenciones de Vargas son conquistar el título y embarcarse rumbo a Estados Unidos. Es amigo íntimo del Tani y le ha servido de entrenador mucho tiempo.

### VICENTINI EN BUENOS AIRES

Se sigue anunciando en Buenos Aires el encuentro entre el chileno Luis Vicentini y el argentino Eduardo Peyrade...

### EL MATCH DE MAÑANA. — GUZMAN CONTRA UZAVEAGA

Caracteres de un acontecimiento boxeril reviste el programa de mañana en el Hippodrome Circo.

Carlos Uzaveaga abandona su categoría de amateur para enfrentar a Humberto Guzmán. Es, pues, su primera pelea de profesional y con ello despierta un entusiasmo pocas veces visto en estas cuestiones de boxeo.

Las últimas peleas de Guzmán frente a Salazar están indicando que la nueva generación tiene títulos sobrados para sobrepasar a los antiguos campeones y como Uzaveaga es vencedor de Salazar, de ahí que esperen muchos la derrota de Guzmán dominados por el atractivo que envuelve siempre la caída de un campeón ante otro mejor.

Estimamos que la pelea es difícil. Si Uzaveaga se encuentra bien entrenado, puede triunfar por K. O., pues es el único "batam" que puede hacer dormir a Guzmán. Sin embargo, la ciencia demostrada en muchas ocasiones por Guzmán y su rapidez en el esquive, le dan títulos sobrados para reponerse de sus actuaciones anteriores y consolidar su fama de boxeador veloz y resistente.

Hay buenos preliminares contratados especialmente por la empresa organizadora.

### LUIS GOMEZ PELEA HOY

Esta noche debe pelear en Buenos Aires el chileno Luis Gómez frente a Carlos Castañares. Este encuentro ha entusiasmado mucho a los aficionados argentinos por las referencias que tienen de Gómez, que en realidad son buenas.

Patrocina este encuentro la Asociación Nacional Buenos Aires y se llevará a efecto en el ring del Hippodrome Circo.



Luis Gómez, que pelea hoy en Buenos Aires con Castañares.



Mario Gálvez, del Gath y Chaves, que peleará el 30 con Sonodovilla, del centro "Los Sports"



Angel Fuentes desafía a Humberto Parra.



Ramiro Ortiz acepta desafíos de los de su categoría.

# Francisco Juillet nos narra su carrera deportiva al través de diez años

**Interesantes recuerdos sobre Luis Alberto Acevedo y el ídolo del pedal, Guillaume. —Acróbata, ciclista y cultor del volante. —Recordman de las "24 horas" y campeón Latino-Americano. — El Excmo. señor Alessandri lo felicitó en 1922, por su performance frente a los argentinos.— En los Juegos Olímpicos mundiales. —Lo que son las pistas modernas.**

Dentro del ambiente deportivo, frente al pesimismo que se alejó huraño, surge rutilante, con la irradiación de los ideales diáfanos, al anhelado de convivir una atmósfera más de acuerdo con las sanas inspiraciones físicas.

¡Qué complicidad encuentro en el seno ciclista, para prolongar como una consagración esa torpe rudeza de los propósitos sin realización!

Todo esto se me ocurre cuando marcho en busca de Francisco Juillet, el aventajado cultor de los deportes mecánicos, que concede a "LOS SPORTS", el apreciable don de publicar sus achaques en la vida muscular.

### Los primeros pasos de Juillet

En la calle Esmeralda, muy cerca de su actual taller ciclista, nació el 17 de mayo de 1898, Francisco Juillet Culin, hijo de don Eugenio Juillet y de la señora María Culin de J.

Cuando apenas contaba tres años, Francisco perdió a su padre.

Hizo sus estudios en el Liceo Santiago, en forma que sorprendió a sus maestros por su clara inteligencia y contracción a la vida estudiantil.

En 1910, acompañado de su madre, partió rumbo a Francia, en un interesante viaje que recuerda con cariñoso afán.

De regreso de Lutecia, se dedicó de lleno a las labores mecánicas, iniciándose como aprendiz en el taller de Monsieur Bertrand Tisné.

Al poco tiempo, Juillet sintió la emanación de un ideal independiente, y al efecto acometió la empresa de trabajar libre de la tutela patronal.

### La iniciación en el ciclismo

Su hermano Alfredo, por aquel entonces de 1924, era socio del "Estrella de Chile", cuando las figuras de Guillaume, Acevedo, eran estrellas que se destacaban nitidamente en el ambiente del pedal.

En Francisco nació el deseo de cultivar el ciclismo, como una emulación a las actuaciones extraordinarias de esos campeones, y al efecto, recuerda las victorias del primer mártir de la aviación nacional en los 100 kilómetros, venciendo al ídolo de ese entonces, Guillaume.

En 1915, Juillet se dió a la tarea ciclista, y como socio del "Royal" y en la categoría de novicio, inició su vida deportiva. Fué el preludio de una mejor actuación, pues aquel día, a pesar de sus escasas nociones, ocupó la tercera clasificación. Una medalla de cobre fué el estímulo obtenido.

### Un campeón de buena hoja deportiva.

Desde los primeros momentos, se notó que Juillet tenía pasta para "devenir" un gran campeón; había en su regia musculatura, la materia prima que bien pulimentada, daría a Chile un cultor ciclista de grandes condiciones y quienes lo auguraron una destacada hoja deportiva, han visto fielmente confirmados sus anhelos.

Al mes de montar en máquina, se adjudicaba dos primeros premios, y en la carrera de fondo obtenía un segundo puesto. Su ascensión a "junior", indicó la formación de un sólido pedestal.

Estamos en el año de 1917. Ese día los mejores pedaleros se presentan a disputarse los honores de la brega "10 horas", por cierto. Le correspondió batirse con Alberto Benítez, representante de Valparaíso, que iniciaba por aquel entonces sus brillantes performances. Juillet, durante el curso de la carrera, se dió a las trazas de seguir la estela del porteño, y en los tramos culminantes de la ruda jornada, cayó batido estrechamente.

### Juillet cultor del volante

¡Y el hombre ha sido, además, automovilista y motociclista!

En 1918 participó en la gran carrera automovilística por la copa "FORD", en coche de esta marca, cubriendo el circuito Santiago-Melipilla - Casablanca - Valparaíso-Santiago, con un total de 400 kilómetros, después de enormes peripecias.




Francisco Juillet, entrenándose en el Velódromo Municipal de Vincennes, París, para participar en la Olimpiada de 1924.

Iba de pasajero Armando Band, distinguido tennista. Marchaban rumbo a Melipilla, cuando al pasar por Talagante se les volcó el coche sin que los pasajeros resultaran **mal feridos.** Sufrieron la rotura del radiador y una rueda, pero con un tesón digno de los mejores elogios, continuaron impertérritos en la jornada, dispuestos a dar cima a ella. Debemos anotar que fué el único piloto que en máquina Ford cubriera el recorrido.



El equipo Juillet-Salazar, vencedor de las "24 horas" de 1922, con el trofeo obtenido en la ruda jornada.

### Períodos interesantes

En conmemoración del 12 de febrero, se efectuó ese día, en el año de 1918, un interesante "meet" ciclista. Juillet se cubrió de gloria, obteniendo el triunfo en dos carreras, venciendo a campeones de la talla de Ernesto Román, Mantoli, de grandes performances por aquella época.

El 27 de enero del mismo año, había excursionado a San Antonio en compañía de Román. Cubrieron la distancia en 6 horas, 40 minutos, tiempo que fué controlado por el Club "Libertad Maipú".

Sus grandes victorias constituyen glorias para nuestro país. Y vamos a demostrarlo en el curso de esta relación.

Estrenado por José Mestre, participó en 25,000 metros, el 28 de abril de 1918. Cubrió la distancia en el tiempo record que aún subsiste, de 29.21.3|5". Anotemos que corresponde a un promedio de 52 kilómetros por hora.

Este año de 1918, tiene especiales recuerdos para Juillet, por sus victorias frente a Román y Benítez. Y un mismo día después de caer batido por Alejandro Vidal, el ídolo del ciclismo nacional, gana el record de la hora, detrás de moto.

### Sus gages motociclistas

En 1920 se dió al camino motociclista, participando en el record del kilómetro lanzado, con sidecar. Cubrió los 1.000 metros, en 45 4|5".

Hizo empresa con el Club Motoclista Nacional, para una gran jornada al Cristo Redentor, límite con la República trasandina. Se fijó la partida para los primeros días de febrero del año 1921.

Basta consignar, para demostrar el tesón perseverante de que está dotado Juillet, señalando que los caminos hubieron de ser fabricados por los mismos raidistas. La ascensión al macizo andino, demoró ocho días.

En algunas partes de la ruta, les era necesario tirar las motos con cuerdas, a fin de proseguir el camino.

El 18 de diciembre de 1921, participó en la recta de Santa Julia, en la prueba del kilómetro lanzado, que fué ganada brillantemente por Aladino Azzari.

Juillet, recién que el vencedor había hecho su recorrido, montó en la Harley-Davidson e hizo los 1.000 metros, en 33.4|5". Instantes después, correspondía a Arturo Friedemann hacer su prueba, cubriendo la distancia del campeonato, en 1|5 de segundo más que Juillet. Esta performance del notable ciclista, le valió reiterados aplausos.

El 20 de marzo de 1922, el Club Motociclista Nacional, echa sobre sus hombres, la organización de la gran contienda "DOCE HORAS".

¡Aún lo recordamos! Esa noche, en compañía del señor Coggiola, hubimos de fabricar la pista, un terreno improvisado que se acomodaba para servir de escenario a la gran jornada de resistencia muscular.

Los primeros rayos solares, vestían de oro y rosa el ambiente, cuando los cultores se dieron a la tarea. Vertiginosamente, desfilaban las máquinas como monstruos en labor devastadora; pero era una de tragar kilómetros que asombraba.

No anduvo de buena suerte aquel día nuestro Juillet; pero el club organizador le otorgó como estímulo especial, una medalla de oro por la perseverancia demostrada durante los cuarenta y tantos accidentes que hubo de sufrir.

Carlos Fache y Aladino Azzari vencieron en la dura prueba.

### Performances brillantes en ciclismo

El 8 de diciembre de 1920, hizo el recorrido Santiago-Apoquindo-Santiago, en el tiempo record de 56", lo que constituye una performance brillante, de primera magnitud, dado el estado del sendero que conduce a los baños.

Al año siguiente, obtuvo la copa "DAVIS", que fué disputada todo ese año, y que sería adjudicada al corredor que obtuviera el mayor número de pasadas por la meta.

Llegamos al año glorioso de 1922, cuando nuestro país se clasifica campeón del continente.

En abril de este año, da de handicap diez vueltas a los "malos", y 5 a los campeones, para dar interés a una jornada sobre 100 kilómetros detrás de moto. ¡Y esto era necesario, pues Juillet no tenía ni tiene rival para pruebas con entrenadores!

Debemos anotar que venció por 21 vueltas al 2.o, que era José Maiza. Cubrió la distancia en el tiempo magnífico de 2 horas, 13.27 2/5". El recor de Alberto Downey, cayó batido, (2 horas, 23.27 2/5") Hacía 7 años que aquel deportista paseaba triunfal su performance.

Llegamos a la eliminatoria para enviar corredores a los Juegos Latino-Americanos, a verificarse en Río de Janeiro. Selección rápida, y el envío de la delegación presidida por Severo Rojas Villanueva, compuesta por: Francisco Juillet, Luis Mantelli, Carlos Rocuant y Norberto Morales. Juillet se clasificó vencedor con el puntaje más alto.

Ya hemos narrado las incidencias de los pruebas, en las cuales Juillet añanzó su prestigio, pues contribuyó eficazmente a dar a Chile el título de nación campeón de Sud-América, y dió vida a una institución que debe regular las actividades ciclistas en el continente.

De regreso de aquella jornada cubierta de laureles para Chile, Juillet contesta a un desafío de Ricardo Bermejo. El corredor Ibero, que en aquel entonces militaba en las filas del Arco Iris, desafiaba en cualquiera prueba y distancia a los ciclistas residentes. Juillet saltó a la palestra, proponiendo una americana, carrera que consiste en colocar a dos corredores frente a frente, en ambas rectas de la pista, y cada cual debe procurar "pillarse". Bermejo no aceptó la recta ni la curva: ¡prefirió la tangente!...

**Vencedor en "24 horas" por elencos**

El 24 de diciembre de 1922, hace team con Alberto Salazar, y representando los colores del "Royal", su querido club, se presenta a la lid en la magna jornada organizada por el National Sporting Club, en la pista destruida por un cerebro inconsciente.

Argentinos, chilenos, españoles y no recuerdo de qué otra nacionalidad, se hicieron a la tarea; pero todos, absolutamente todos, experimentaron la rudeza de una contienda en que el vencedor ya se destacaba nitidamente como una ensoñación del músculo.

Venció en cuatro etapas parciales, para señalar el camino a los laureles finales, y aquel día Juillet sintió en su vida por primera vez, los rigores de un reclamo en su contra. Se le indicó que el cambio en los equipos, no había sido efectuado con corrección, y cuando hace recuerdos de esto, se entristece y lanza un perdón a los que pretendieron empañar las nubes auguradoras de su triunfo magistral.

¡Gloria! Juillet obtuvo una de aquellas victorias que jamás se olvidan, pues, aparte de clasificarse vencedor, obtuvo el record Sud Americano de 689.999 metros, superando en 28.000 metros a la performance transandina.

El Presidente de la República, Excmo. señor Arturo Alessandri, que presenciaba las fases finales de la prueba, deseó felicitar a los vencedores. Cuando estrechaba la mano de Juillet, le preguntó: "¿Es chileno usted, Juillet." Y al obtener la respuesta afirmativa, le agregó el Mandatario: "Me alegro por usted y por nuestra patria común". Grandes aplausos saludaron este rasgo del señor Alessandri.

**Tras una victoria un triunfo**

Los argentinos Nino Ardessi y Cosme Saavedra, solicitaron que se verificara una prueba sobre 100 kilómetros, a modo de revancha.

Cosme Saavedra fué el hombre de la prueba, por sus continuas arrancadas y embalages formidables, pero aquí en este suelo chileno, hay uno por lo menos, que deseaba repetir "EL PLATO", y así fué.

Juillet, cinco días después de terminadas las 24 horas, obtenía una nueva victoria que evidenció sus grandes cualidades físicas.

Y siguió su carrera triunfal. Escasos días después, y cuando aún los transandinos no abandonaban suelo chileno, obtuvo dos victorias más en carreras organizadas en honor de Manuel Plaza, por sus actuaciones en los Juegos Olímpicos de Río de Janeiro.

**Juillet hace demostraciones de acrobacia**

Su serenidad de espíritu y pleno dominio de los deportes mecánicos, lo induce a hacer algunas demostraciones de acrobacia, lo que prueba palmariamente ese anhelo incesante que bulle en el alma de Juillet, de ser algo más que todos, sobresalir del montón anónimo, abandonar esa rutina de imitar sin crear.

Se lanza a nuestro principal paseo, en busca de mejores horizontes, y un buen día, después de algunos fracasos más o menos ruidosos y rudos, da con la clave, y hétenos frente a Juillet en sus arriesgadas pruebas de acrobacia.

"LOS SPORTS", en su número final de octubre de 1923, dió una amplia información gráfica sobre las proezas de Juillet, y se pudo apreciar que en este deportista hay un corazón muy grande de dar glorias a su patria.

Juillet saca la rueda del sidecar, llevando pasajero, y maneja con una sola mano; se pasa adentro del sidecar sin rueda, y maneja también con una sola mano: anda para atrás en la moto; se para en el asiento, y después se tiende a lo largo de la motocicleta; pasa todo el cuerpo sobre una de las pisaderas y suelta el manubrio. Todas estas demostraciones las verifica a una velocidad superior a treinta kilómetros.

Juillet tiene el propósito de hacer una tarde deportiva, cuyo número de fondo sea una demostración acrobática, a beneficio de la institución en que actualmente milita: "EL CLUB DE SPORT FRANCAIS".

**Juillet en contiendas de largo aliento**

¡Y volvemos al ciclista!

En enero de 1924, hace equipo con Maillard y gana las "5 horas", quebrando el record chi-



Juillet, en una de sus interesantes pruebas de acrobacia motociclistica.

leno, con 166.666 metros, y ocho días más tarde, parte a Concepción y nuevamente se anota una victoria en la misma jornada.

Y aquí no para la carrera triunfal. El 4 de mayo el "Barcelona" verifica en su pista del Velódromo San Pablo, la gran carrera "6 horas", por equipos. Juillet hace elenco con Maillard y señala el camino a sus adversarios en forma que ha despejado definitivamente el ambiente ciclista.

Bermejo-Moya, Gomila-Morales, Videla-Saavedra, Rocuant-Fuenzalida, Araya-Brito, y algunos más de no menores excelentes condiciones, se ven constreñidos a buscar laureles en las clasificaciones secundarias ante los avances incotenibles de Juillet.

**Juillet en la Olimpiada de París**

El ciclismo nacional pasa por días de negro pesimismo. Cinco entidades han abandonado las filas de La Unión Ciclista de Chile, y han formado tienda aparte, en busca de un horizonte económico mejor, parapetados por el Velódromo "Santa Laura", de propiedad de La Unión Deportiva Española.

Juillet, vizados sus pases por la entidad reconocida internacionalmente, lía sus maletas y acompañado de Floridor Castillo y Carlos Abarca, se dirige con recursos propios a París, dispuesto a enfrontar a los grandes campeones del pedal; pero por causas que no deseamos desenmarañar ahora, no pudo hacer acto de presencia en la gran justa mundial.

Pero el viaje no podía ser inútil a un espíritu estudioso, y en esta virtud, regresó a Chile, trayendo un completo bagaje de conocimientos deportivos y bien desarrollada la aeuciosidad para conocer a los hombres y los ambientes.

Nos partiepa de sus conocimientos: la contienda internacional de París, reunió a amateurs y profesionales. Cada país se hacía representar por lo mejor, descuidando sus afinidades morales. Fueron escasos los campeones ciclistas eminentemente amateurs que concursaron en la Olimpiada.

En el alma de Juillet hay anidada una verdad profunda, ya manifestada por Alejandro Vidal en el reportaje concedido a LOS SPORTS: Chile con concursantes debidamente entrenados, tiene grandes probabilidades de alzar triunfante sus colores en justas mundiales.

¡Y qué raro es esto, cuando sabemos que nuestros deportistas tienen fibras de acero en sus músculos!

Pero es que en nuestro país no hay pistas adecuadas ni métodos de entrenamiento perfectos.

Cada cual hace deporte según sus conocimientos y en escenarios que son ridículos remedos de los grandes Velódromos modernos.

El Velódromo de Invierno de París, nos dice Juillet, parece un Teatro. Cerrado en todos sus contornos, con pista de madera y espléndidas tribunas, alumbrado "all giorno".

Y no es lo único: el Velódromo de cemento de Vincennes, construído por obra y gracia de la Municipalidad de esa localidad, que sabe cumplir sus propósitos de bien nacional.

¡Y los caminos: son carreteras hechas para salones de baile!... Aquí nuestros ciclistas como tienen un entusiasmo muy arraigado, hacen sacrificios colosales y a riesgo de quebrar sus máquinas, hacen deporte.

**Sigue la carrera triunfal de Juillet**

Regresado de Francia, arriba a Chile para afrontar a competidores que no podían amagar su brillante hoja deportiva, y en el Velódromo "Santa Laura" sigue escribiendo sus triunfos uno tras otro, impertérrito.

No haremos narración especial: Juillet, con el ciclismo dividido, no halló concursantes serios, y sus victorias se encuentran a millares, obtenidas con escasos esfuerzos.

**Ante la división del deporte**

Damos la declaración textual:

"Como ustedes, anhelo fervientemente la unificación ciclista. He ido al seno de los clubs de la Unión Provincial, proponiendo esta fusión.

"Tengo la más absoluta convicción, de que si el Velódromo del Parque Cousiño no hubiera sido destruído ni otro hubiera sido construído, la Unificación Ciclista sería una de las bellas realidades.

"Cuando la Unión Provincial de Santiago posea un Velódromo, tendremos la fusión; mientras tanto, seguiremos bajo el alero en que el deporte sea una verdad incontrarrestable.

"En cuanto al Barcelona, estimo que bastaría que esta entidad cambiara de nombre para obtener la unificación. Y esto es sencillo: los catalanes han manifestado que nada de rivalidad les separa de los iberos; entonces terminemos con el alejamiento".

**Apuntes finales para "LOS SPORTS"**

Juillet ha sido tres años Presidente del "Royal"; Vicepresidente, Secretario, con anterioridad. Subió por méritos, y es que el hombre además de notable corredor, no es mal dirigente.

En el Club Motociclista Nacional, ha ocupado los dos más altos cargos, lo que demuestra su espíritu de organización, que en algunas oportunidades se le ha desviado... Y es que no queremos recordar el paso en falso que dió Juillet con su Federación Ciclista de Corredores Activos, que resultaron de una pasividad asombrosa.

Es delegado del Club Sports Francais, ante la Asociación Ciclista de Santiago; y Vicepresidente de esta entidad "algo" dirigente.

¡El hombre es hasta "pompier"! Defensor de la propiedad contra los terribles siniestros. Desde 1916 viste la casaca de la 4.a Detenta numerosos estímulos obtenidos con la paciencia que lo caracteriza.

¡Y al terminar, retorno al comienzo!

No me hartaré jamás de pedir la unificación ciclista, y aunque peque de majadero!

"Todos nos une, nada nos separa". ¡Qué frase más bella!

Y no sé por qué, cuando cierro esta información, recuerdo lo que hace tres años dije en una manifestación ciclista, cuando este deporte estaba férreamente unido, cuando aún no nacía el "Barcelona" ni la Deportiva apremiaba con "Santa Laura".

"Parece que elevado por el ideal deportivo, nos encontramos en una playa grande, junto a una mar plena de idealismos bellos, y allí, como ideal del espíritu, libre de mundanas miserias, rodar entre las ondulaciones del aire y pasar sobre las olas del pesimismo como un soplo de brisa!..."

H. M. T.



El Ministro de Provisión Social, señor José S. Salas, dirige la palabra a los deportistas.



Los jugadores que formaron el equipo "Copa Chile".

# LA ASOCIACION SANTIAGO DE FOOTBALL



El "5 de Abril" desfilando frente a las tribunas.



La presentación del "Santiago F. C.", que




El "Guacolda" se prepara para desfilar.



Los premios otorgados

Durante el encuentro de los equipos A y B de la Asociación.



El Ministro señor Salas, en la tribuna de honor acompañado por el Presidente de la Asociación, recibía Laso y Romero





Los jugadores que formaron el equipo "Copa República", vencedores del cuadro "Copa Chile".



Domingo Sepúlveda, guardavallas del equipo A de la Asociación.

# CELEBRÓ EL VIERNES 21 DE MAYO SU 23.o ANIVERSARIO



C., que luce una hermosa bandera de seda.



rgados en el torneo.

r acompañado de los señores Helfmann, Aran- Somerville.





Los footballistas oyendo la palabra del Ministro señor Sala.



El "Everton" desfilando

Otras instántaneas del encuentro de los equipos A y B.

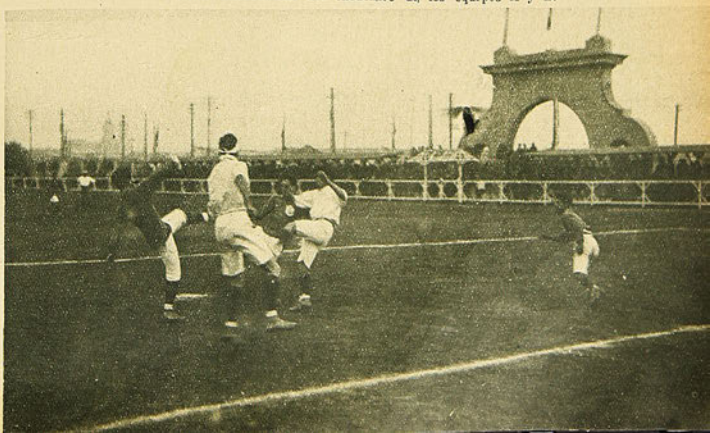



El guardavallas de la Liga Concepción, señor Julio, que tuvo una lucida actuación.

Título inexacto, por ahora, pues incluirá el 21 de Mayo, día en que la Asociación Santiago celebró su 22.o aniversario.

—¡Veintidós años jugando football! Es algo prodigioso conseguir tan larga estabilidad en el más movido de los deportes.

—Y es que la Santiago ha contado con buenos capitanes: don Héctor, don Angel, don Guillermo, actualmente. ¡Magnífica trinidad!

—Después de un almuerzo campestre: cazuela de ave, empanadas de horno y asado al palo—que vino al pelo—se inició el programa deportivo.

—Jugaron los cuadros A. y B. de la Copa Schmidt. Venció el B. Los derrotados presentaron reclamo por no haberse jugado el tiempo reglamentario. El próximo 21 de Mayo, después de las 3 de la tarde, se fallará el dicho reclamo.

—Antes de iniciarse el desfile, llegó al Estadio el señor Ministro de Higiene, doctor Salas. Recibido por el directorio de la Decana, pasó a ocupar el sitio de honor en la tribuna oficial.

—Junto al señor Ministro se encontraban los señores Héctor Aramcibia Laso, Federico Helfmann y Gmo. Somerville. No vimos a Roatti.

—Precedidos de sus estandarte, desfilaron 19 equipos. Algunos músicos—más footballísticos que músicos—iban intercalados entre los desfilantes.

—¡Pero, qué inmensa cantidad de muchachos!—exclamó el señor Ministro, al ver la cancha llena de casacas multicolores.

—Y eso que aquí no están todos—dice alguien.—¿Cuánto representarán los asistentes?—inquiere el señor Ministro. Y un "amargador" le canta el dato al oído: ¡El cincuenta por ciento!...

—El Everton encargó al señor Somerville entregara un ramo de flores al señor Ministro. A expresa petición del señor Somerville, se suprimió la escena del beso.

—El señor presidente de la Decana, a nombre de la institución, agradeció la presencia del señor Ministro, en medio de los deportistas.

—Nada hay que agradecer,—respondió el señor Ministro. Encontrándome, como me encuentro, en una formidable cruzada pro-raza, ¿qué hay de extraño que haya cruzado la ciudad para llegar junto a ustedes? ¡Jóvenes peloteros!—terminó el señor Ministro: ¡Prepárense para el combate!...

—La improvisación del señor Ministro, fué ruidosamente aplaudida. Tanto al comienzo como al final. En ningún instante, la "espiroqueta" de la indiferencia, reinó en el auditorio.

—Extinguidos los aplausos, se procedió a repartir los premios ganados por los equipos de las diferentes divisiones de la Decana.

—Todos los agraciados, muy aplaudidos, especialmente Legarreta, que fué ovacionado, al recibir la recompensa que se otorgaba a su equipo.

—Terminado el acto de la repartición de premios, entraron a la cancha los cuadros República y Chile. Contra la creencia general, venció el República, 1 a 0.

—¡Oh!—decía Legarreta.—Perdimos porque jugaron reservas; no estaban todos los propietarios...

—¡Cómo! ¿Van a venir aquí los propietarios?—exclama alarmado el señor Ministro. Y antes de que se le explique el equívoco, el señor Ministro emprende la fuga...

---

La Liga de Concepción ha contado siempre con buenos jugadores: Horacio Muñoz, Toro, (ambos internacionales), Sánchez, Figueroa, Julio, etc. Pero estos buenos jugadores, no lo han sido tanto, que pudieran vencer a sus vecinos de Talcahuano.

—Hasta ayer. Que equivale a decir hasta 1924, fecha en que los penquistas se la dieron doble a sus vecinos: fuera de su casa (Concepción) y en la propia casa (Talcahuano).

—Ahora bien, ¿a qué se debe este progreso sorprendente de los pencones? A nuestro parecer, se debe a la inyección de juventud: Reyes, Coddou y otros, son muchachos vigorosos y científicos en sus jugadas.

—En su haber, la victoria sobre los porteños—que así llama Concepción a sus vecinos—había que hacerle "punta" a un triunfito en la misma capital de Chile.

—Para esto, efectuaron seria labor: selección concienzuda, repetidos "practices" de conjunto y entrenamiento individual. Lo suficiente para quedar en excelentes condiciones de combate.

—Ellos querían triunfar en la capital. Y obsesionados por esta idea, miraron en Talca a un enemigo chico. ¡Grande equivocación! En football no hay enemigo chico, caballeros, les dijo la reina del Piduco, al vencerlos, después de reñido match.

—A jugar su cuarto partido por la posesión del trofeo Aguirre Cerda, llegaron desde Talca a Santiago, los muchachos de Concepción.

—Y aquí encontraron el terreno propicio: Ramírez (el único arquero, en toda la extensión de la palabra que posee la Metro); Molina, un gran delantero; y Aravena, magnífico defensor, andan en jira por el norte.

—Es cierto que los visitantes también tienen tres hombres en el norte: Toro, Sánchez y Figueroa. Pero, esos dos tríos, ¿son fuerzas equivalentes? Es lo que se verá más adelante.



Horacio Muñoz, delantero izquierdo de Concepción, que también hizo un espléndido juego.

—En las predichas condiciones, entraron, pues, al campo de la brega—en este caso los Campos de Sports—penquistas y metropolitanos.

—Buena concurrencia, pero menor que la anotada en el match Talcahuano-Federación. Diferencia de mil personas, más o menos.

—Doblemente debilitado el cuadro local, la gente empezó a ver bastante oscuro en lo de Aguirre Cerda... Es decir, en la obtención del trofeo "Aguirre Cerda".

—En la cancha el once de la Metro, el público se da cuenta de que faltan Olguín, el mejor izquierdo de esa Liga, y Gatica, back bastante recomendable.

—Sin embargo, la primera ofensiva corresponde a Santiago, hasta que Concepción, por intermedio de su centro-delantero, saluda con un largo y vigoroso tiro, la valla local.

—En seguida, Corte "echa cortado" al penquista, lanzando a la meta un formidable tiro,



El cuadro visitante hace los saludos de estilo.



El equipo de la Liga Metropolitana, que cayó vencido por Concepción.



Fuentes detiene un fuerte tiro a su arco.

que al ser interceptado por el arquero, le obliga a "arquearse" cual un coligüillo...

—Después de esta difícil intervención, tres veces más es requerido el guardavalla visitante. Aunque excesivamente nervioso, el hombre responde bien.

—Según lo descrito, la ofensiva, la mayor parte de tiempo corresponde a los residentes. Pero, ya sabemos, el football es sorpresivo y caprichoso: de repente obtiene un goal, el bando que estaba más lejos de obtenerlo.

—Así el domingo: después de estar presionado Concepción, hace su línea delantera, y desde un cuarto de cancha, Reyes enfila un fortísimo tiro que pasa rozando el travesaño.

—¡Goal! Aplausos. Muy merecidos aplausos, puesto que la forma imposible en que se obtuvo, no sólo aplausos, una ovación merecía.

—Contrariamente a lo que siempre sucede, Santiago, lejos de amainar, ataca con más vigor. Tres tiros fáciles, que anula el portero, y otro alto que se pierde por centímetros, prueban la mala suerte de los metropolitanos.

—Y la buena suerte de los visitantes otro avance aislado, iniciado a cuarenta metros de la valla, en que los 5 delanteros, formando un cerco avasallador al balón, lo llevan hasta 10 metros de los palos. En seguida, un recio tiro alto, y el público aplaudía el segundo goal... Así termina el primer tiempo.

—A los cinco minutos del segundo, los residentes son agraciados con un tiro penal, que Julio tiene la mala ocurrencia de repeler.

—A raíz de esta acción, los penquistas vuelven a efectuar otro ataque, tan fructuoso como los anteriores: Coddou, de un tiro largo y alto, derriba por tercera vez el baluarte metropolitano.

—A este ataque, sigue otro, y otro más. Ahora es Concepción quien lleva la ofensiva. Pero debido a su ardor combativo, cae en falta, por segunda vez, en el área penal.

—Sancionada, la capital obtiene su primero y único punto. No faltaron malas lenguas que vieran en ese punto una acción preconcebida de los sureños...

—Un tiro-esquina a favor de los santiaguinos, que se produjo en seguida, dejó entrever la esperanza de aumentar la cuenta. Y así sucedió: servido en forma matemática, de una cabezada, la pelota encontró las redes.

—¡Goal!—exclamó el público. Y aplaudió como cosa hecha.—¡No!—dijo el silbato de don Panchito, que sonó un milésimo de segundo antes de que la pelota descansara entre los hilos.

—Y por un milésimo de segundo, marcado por el silbato de don Panchito, Santiago perdió un goal. Y los que lo aplaudieron como cosa hecha, debieron deshacerla...

## EL APLAUSO

Dos docenas de personas: dirigentes, capitanes de equipos, periodistas y uno que otro invitado extra, rodearon la mesa instalada al aire libre y bien provista de "embotellado" blanco y negro.

El maestro "Cuque", un guardián; sus ayudantes, otros tantos guardianes; sitio del "combate", el Estadio Policial.

Comensales más bien resguardados... E igualmente, bien servidos.

Sí, señor: muy bien servidos. Ni en el Mundial Hotel lo habrían estado mejor.

Lo consignado sería suficiente para justificar el título de este párrafo.

Pero hay algo más, novedoso y plausible: apenas saboreado el postre, el señor Somerville, que presidía, se pone de pie, no para repetir la martirizante costumbre de los discursos, sino para dar por terminado el almuerzo.

Un almuerzo entre deportistas, y sin discursos, ¡qué felicidad!



El árbitro señor Jiménez, con los capitanes de los equipos, Coste y Muñoz.

## LA CENSURA

Para la Moro, por su mal ojo para elegir guardavalla.

El joven Fuentes estará bien en su club. No lo dudamos. Pero tratándose, como se trataba, de un match entre-ciudades, el señor Fuentes no debió salir de su club.

Debió elegirse otro guarda-meta. Cualquiera otro. Alguno que siquiera hubiera hecho amago de barajar los goals.

Pues ni esto último hizo el señor Fuentes. Los tres goals fueron marcados por alto. Y el señor Fuentes no es un chato. ¿Por qué, entonces, no trató de repeler la pelota?

---

En el momento en que escribimos estas líneas, lunes en la mañana, nos damos cuenta de que para el match de desquite se ha cambiado al goalkeper. Se ha colocado al señor Fantinatti.

Muy bien. Esperamos que el reemplazante se mueva un poco más.

Complemento: Arroyo, como wing izquierdo, fué "arrollado" por el correspondiente defensor.

También ha sido cambiado. Era lógico.

He aquí los cuadros:

Julio,
Carrasco, Vergara,
Ponce, Méndez, Leal,
Reyes, Coddou, Horacio,
Pereira, Navarro.

O

Arroyo, Abarzúa,
Arellano, Lavín, Yacoponi,
Galleguillos, Rojas, Corte,
Flores, Fruttero,
Fuentes.

Santiago.

CHALO.

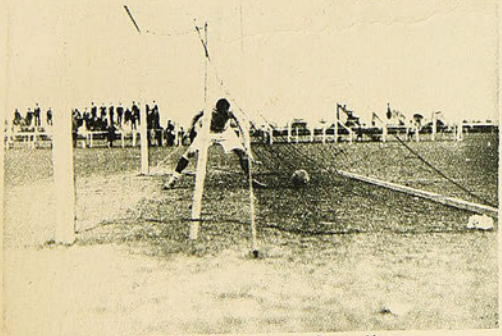

El primer punto anotado para Concepción.



Otro ataque de los penquistas.



El cuadro del Banco Anglo Sud Americano de Santiago, que empató con su colega porteño.



Los jugadores del Banco Anglo de Valparaíso.



Los penquistas entrando a la cancha para enfrentar a los metropolitanos.

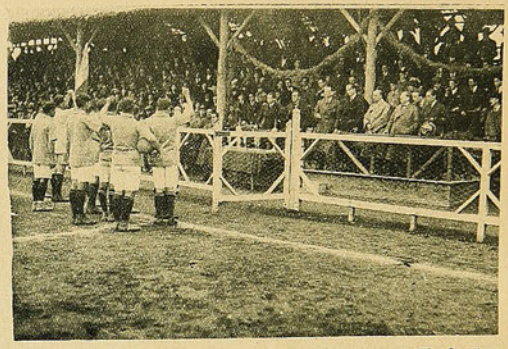

El equipo del Brigada Central en la fiesta de la Asociación Santiago.

En la mañana del domingo último, se verificó en el Estadio de El Llano, la partida de football entre los empleados del Banco Anglo Sud Americano de esta capital y el vecino puerto. La partida fué interesante y asistió a ella nu nerosísima concurrencia, además de altos jefes de ambas oficinas bancarias. No hubo vencidos ni vencedores, pues la brega terminó con un empate de dos tantos por lado. Después se sirvió un espléndido almuerzo en el Casino del Estadio, que fué presidido por los Gerentes de Santiago y Valparaíso.



Morgan, guardavallas del equipo del Banco Anglo de Valparaíso.



Instantánea de uno de los goals en la partida de los Bancos, en el Estadio del Llano Subercaseaux.



Scoat, guardavallas del equipo del Banco Anglo de Santiago.

# EL FOOTBALL EN VALPARAISO

## EN LA CANCHA DE LOS FERROVIARIOS, POR LA COPA "TORAL". — EN EL SPORTING CLUB, POR LA COPA "JACKSON"



Los capitanes del Sportivo Italiano y Deportivo Español, con el referée Sr. Saburgo.



Ambos equipos entrando a la cancha.

En el Valparaíso Sporting Club se han estado realizando, con especial interés, los partidos por la Primera División de la competencia Jackson. Los del domingo pasado se vieron favorecidos por un numeroso público que aplaudió las diversas incidencias del juego.



Los excelentes arqueros, Vallejo e Ibacacai, del Español e Italiano, respectivamente.



El equipo del Español que venció por 3 tantos a 0 por la Copa Toral.



El equipo del Italiano.



El once del "La Cruz", que derrotó al América I por la copa Jackson.



Los jugadores del América.



El Santiago Wanderers que derrotó al Arturo Prat.



El Deportivo Español que venció al Badminton.

# ACTUALIDADES DE VALPARAISO

ATLETISMO—PEDESTRISMO—BOX—CICLISMO



F. Vidal y F. Miranda, ganadores de los 100 metros. Tiempo 12".

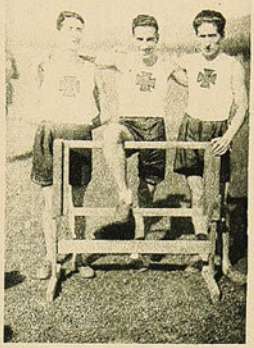

A. Vidal, L. A. Rodríguez y A. Carrasco, ganadores de los 400 metros vallas.



Martínez, Sotta y Figueroa, ganadores de los 5.000 metros.



Hernán Herrera, ganador del salto alto con impulso y clasificado campeón del torneo.



Herrera, Tapia y Arredondo, ganadores del lanzamiento de la bala. Distancia: 11.68 m.



Vidal y Rodríguez disputando la punta en las últimas vallas de los 400 metros.

El domingo se efectuó en Valparaíso, el primer torneo para todo competidor, organizado por la Asociación del vecino puerto. Damos en esta página, diferentes fotografías tomadas por nuestro Corresponsal gráfico, como asimismo, otras de la carrera pedestre Plaza Victoria-Salto-Plaza Victoria, organizada por el Deportivo Olimpia.



Ballestrello, Bayer y Contador, ganadores del lanzamiento del disco.





Grupo general de los corredores que participaron en la carrera pedestre a "El Salto".



Angel Guerrero, buen profesional que empató con Enrique Muñoz, en Valparaíso.



Partida de los 100 kilómetros ciclistas, efectuados últimamente en el puerto.

# LA VUELTA AL MUNDO EN QUINCE DIAS

**Fecha gloriosa.—La despedida. — ¿Volverían? ¿No volverían? — Mil millas, como vía de ensayo.—El último contacto con la patria. — Hacia regiones desconocidas.— Tempestad arriba y tempestad abajo.— El primer accidente a los aviones.—Desaparición del mayor Martin y del sargento Harvey. — Volando sobre el volcán más grande del mundo.—Espectáculo impresionante. — Un luchador menos.—La etapa más estupenda: travesía del Pacífico.—De uno a otro continente en un solo vuelo.—El Japón, con sus fríos horrorosos y sus bellezas incomparables.**

El 17 de marzo de 1924—día en que partiera la escuadra aeronáutica norteamericana en su viaje alrededor del mundo—será para los Estados Unidos fecha tan gloriosa como la que le marcara el destino al participar en la Gran Guerra, o la fecha indicada para ejecutar el primer esfuerzo tendiente a unir los dos océanos. Aquella mañana del 17 de marzo se presentaba serena y luminosa. Millares de personas se habían reunido en el sitio del cual debían partir los aviadores: Clover Field, lugarcito situado a 15 millas de Los Angeles.

Un sentimiento mixto dominaba el espíritu del público: de alegría, porque, realizada la hazaña que iban a emprender esos bravos muchachos, conquistarían un laurel más para la patria; de pena, de amargura, porque comprendían los innumerables peligros y sufrimientos que debían afrontar esos compatriotas para llevar a cabo la audaz empresa. ¿Volverían? ¿No volverían? Era la trágica interrogación que se hacía la muchedumbre al ver avanzar los aviones a través del espacio azul...

* *

La travesía de Santa Mónica a Sacramento, 350 millas, fué hecha con intermitencias de sol y nubes.

**18 de marzo.** — Primera jornada, de Sacramento a Eugene, 375 millas, en 6 horas 5 minutos. Segunda jornada, de Eugene a Seattle, 240 millas, en 3 h. 5 m.

El recorrido, desde Santa Mónica a Seattle, cerca de mil millas, se podría decir que fué un ensayo, una travesura, puesto que se trataba de parajes conocidos. De Seattle, adelante, la cosa cambiaba. Iban a entrar a una región desconocida, sorpresiva, peligrosa.

Seattle sería el último contacto con el suelo patrio: ahí mismo empezaría la jornada dura, definitiva.

Y para emprendería, hubo que preparar las máquinas, examinar prolijamente los motores y revisar, con sumo cuidado, hasta el más insignificante tornillo de los cuatro buques que formaban la escuadra aérea.

Por otra parte, cada navío debía proveerse de alimentos concentrados, rifle para caza y caña de pescar. Todo lo necesario, en fin, para el caso de un aterrizaje forzado en alguna isla desierta.

Para los pilotos, ropa interior indispensable y gruesos abrigos.

Después de tres semanas, todo estaba listo para emprender el viaje. Ni amuletos ni mascottas, faltaban a los pilotos.

**6 de abril.**—Día hermoso, adioses enternecedores y... ¡Abur!...

* *

Después de volar muchas millas, se descompuso el tiempo: a las primeras neblinas, débiles, sucedieron espesos nubarrones, que les obligaron a marchar a 20 metros sobre el agua, en el estrecho de Georgia. La espuma de las olas besaba los aviones. En esas soledades abrumadoras, constituyó una nota simpática el paso de un vapor que conducía a un grupo de excursionistas.

Cuando habían recorrido más o menos 500 millas, los gruesos nubarrones se convirtieron en furioso temporal: arriba, nubes impenetrables y lluvia torrencial de agua y de granizos; abajo, rugía el mar embravecido, que levantaba olas a más de 15 metros.

Espectáculo imponente y aterrador, que duró hasta llegar a Príncipe Ruperto (Canadá), 650 millas, en 8 horas 10 minutos.

Ateridos y completamente agotados, los pilotos recibieron las mejores atenciones de las autoridades del Canadá: primero, abundantes bebidas calientes, después, un suntuoso banquete.

**10 de abril.**—Prince Rupert-Sitka (Alaska): 300 millas en 4 horas.

En Sitka, sufren los aviones el primer accidente: anclados en el puerto, un temporal los dejó al garete. Y sólo después de rudo trabajo se logró ponerlos en salvo.

**13 de abril.**—De Sitka a Seward, 600 kilómetros en 7 horas 37 minutos.

Para aprovechar tiempo y elementos, se suprimió la escala en Córdova. Con gran disgusto de sus habitantes, por supuesto, que les habían preparado algunos festejos.

Después de volar sobre altas montañas, ventisqueros y ríos congelados, llegaron a Seward, en pleno temporal, tal como habían partido de Sitka.

**15 de abril.**—Seward-Chignik: 450 millas en 8 horas.

En este trayecto experimentaron los aviadores el más dramático episodio de su aventura: la desaparición misteriosa del mayor Martin, jefe de la expedición, y del sargento Harvey, que le acompañaba.

Fueron testigos también de un espectáculo grandioso: la vista del Katmay, el volcán más grande del mundo, y que hizo erupción en 1912.

Las cenizas cayeron a centenares de millas a la redonda.

Voló el cono, dejando un cráter de más de 8 millas de circunferencia y una profundidad de más de mil metros.

Todas las casas de Santiago y Valparaíso cabrían allí, y quedaría hueco.

El valle en que está situado este volcán se conoce con el nombre de las Diez Mil Humaredas.

Témpanos colosales, más grandes que el rasca-cielo Ariztía, se ven flotar en lagos de agua hirviendo.

En Chignik hace un frío homicida, que aumenta a causa de los vientos tempestuosos que azotan la región. Son tan fuertes estos vientos, que los habitantes deben amarrar los techos para que no cambien de domicilio.

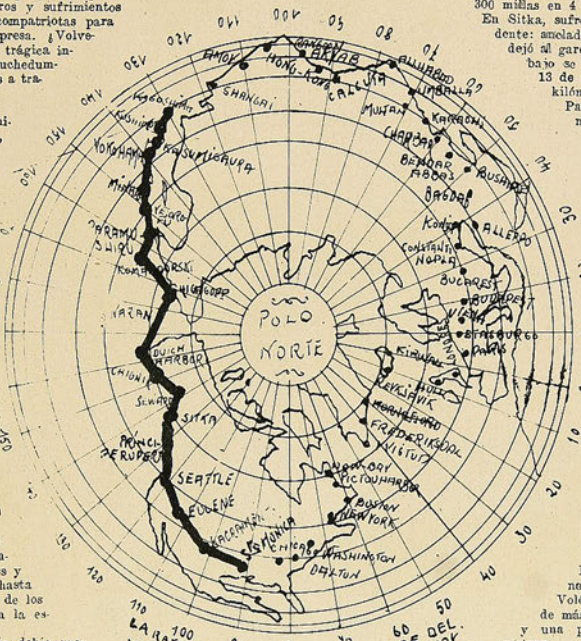


La raya gruesa abarca la parte del vuelo que relatamos en el número de hoy.

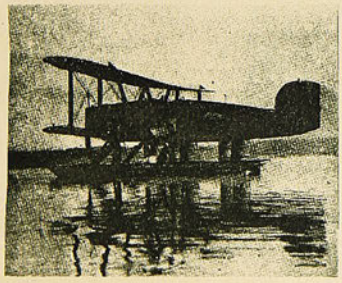

Momentos de cargar combustible en una de las máquinas que dieron la vuelta al mundo.

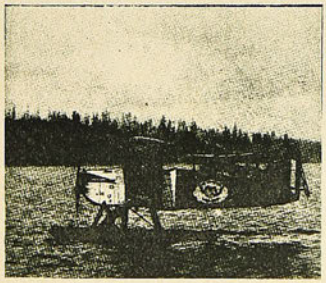

El mismo aterrizando en Ancho Seattle, Washington.

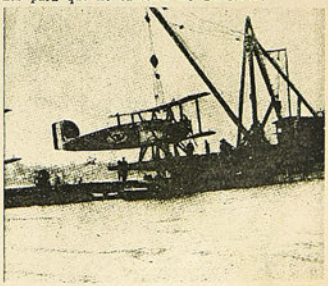

Cambiando el tren de aterrizaje por flotadores, para las travesías marinas.

# NUESTRA PAGINA IQUIQUEÑA

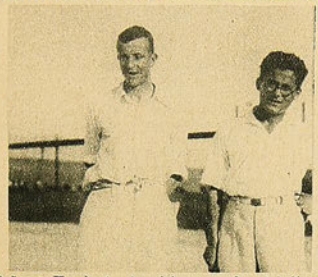

Señores Humberto Aparicio, vencedor del "solo" con ventaja y G. Yowler, que obtuvo el segundo premio.



Directores del "Tarapacá Lawn Tennis Club", organizador del Campeonato provincial.



Señoritas Mary Yowler y Lily Cooper, vencedoras del "doble para señoritas".

Con gran éxito se ha verificado en Iquique el campeonato que anualmente organiza el "Tarapacá Lawn Tennis Club". Este año la competencia adquirió mayor interés, debido a la participación de dos buenos jugadores de Antofagasta, y de los mejores elementos de la localidad. Nuestro Corresponsal gráfico presenta en esta página el desarrollo del torneo.



Las parejas Brenner-Cicarelli y Goodin-Dowd, que actuaron con lucimiento.



La señora Johnson en acción.

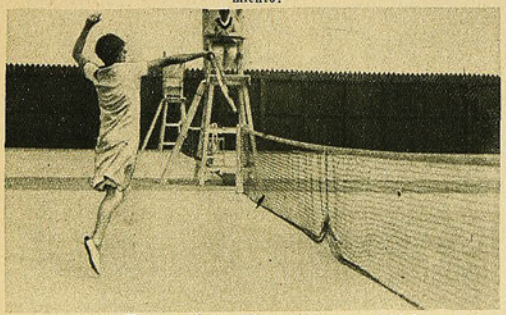

Un magnífico servicio de la señorita Bird.



Señora Hardwick y señoritas Cicarelli, Yowler y Cooper. Las dos primeras, ganadoras del "dobles" para damas.

## LA VUELTA AL MUNDO EN 15 DIAS

**17 de abril.**—Chignik-Dutch Harbor: 400 millas en 6 horas 10 minutos. Esta etapa la realizaron sólo tres aparatos: el "Chicago", el "New Orleans" y el "Boston".

Según se supo más tarde, el "Seattle", comandado por el mayor Martín, se había estrellado contra un monte, salvando, felizmente, piloto y mecánico.

La tripulación llegó a Dutch-Harbor, medio muerta de hambre y de frío. Encontraron hospitalidad en un buque mercante, donde les proporcionaron abrigo y alimentos.

El mal tiempo y la esperanza de ver llegar al compañero desaparecido, les retuvieron una quincena en Dutch-Harbor.

**3 de mayo.**— Dutch-Harbor-Nazán: 350 millas en 4 h. 15 m. El mando de la escuadrilla lo ha tomado Lowel Smith.

**9 de mayo.**—Nazán-Chicagoff: 530 millas en 10 h. 50 m.

En este último punto, el más lejano dominio de la República del Norte, llegaba para los aviadores la prueba más difícil, la más prodigiosa de las efectuadas hasta esa fecha: la travesía del Pacífico, para caer en el Japón.

**16 de mayo.**—Chicagoff-Komandovski-Kashiwabara (Paramushiru): 900 millas en 12 horas 5 minutos.

Hacía un mes que les esperaban en el Japón Por eso, cuando tras una nube aparecieron los tres aeroplanos, estalló la más fenomenal gritería que se ha oído en esas regiones.

Los pilotos, casi helados, apenas pudieron abandonar las barquillas.

El frío en esos parajes es tan intenso, tan horroroso, tan desesperante, que en cierta ocasión se vió cubrir de hielo la caldeada chimenea de un vapor...

**19 de mayo.**—Paramushiru-Yetorofu: 510 millas en 6 h. 50 m.

**22 de mayo.**— Yetorofu-Minato-Kasumigaura: 780 millas en 12 h. 50 m. (Se cambiaron motores a los tres aparatos).

**1.o de junio.**— Kasumigaura-Kiushimoto: 350 millas en 4 h. 20 m.

**2 de junio.**—Kiushimoto-Kagoshima: 380 millas en 6 h. 12 m. (Se cambió motor al "Chicago").

Por el anterior itinerario, se puede ver que durante 15 días excursionaron los pilotos a través de las tierras japonesas.

Fueron a Tokio. En todas partes les colmaron de honores.

Conocieron las raras costumbres japonesas y celebraron las bellezas naturales del país. Cúpide de estas bellezas es el volcán nevado Pujiyama.

Maravilla más grande que la misma Venecia, es Pujiyama, la montaña sagrada del Japón.

* *

Bebiendo té en la agradable compañía de algunas geishas, dejemos a los bravos pilotos. Que se olviden, aunque sea por algunas horas, de que se han comprometido a dar la vuelta al mundo.

Z. AMOR A.

# POR LAS PROVINCIAS

DE CONCEPCION, CHILLAN, E IQUIQUE



Primer equipo del Club Magallanes, de la Oficina Centro Laguna, que obtuvo un hermoso empate con el cuadro de la Oficina La Granja.



El cuadro de la Oficina La Granja.



Equipo del Bella Vista de Talcahuano, que venció al cuadro de Linares.



Grupo de atletas de la Asociación de Concepción, que se entrenan científicamente.



El boxeador Custodio Muñoz, acompañado de don Eduardo Sanhueza Martín, quien lo dirige en Chillán. Muñoz sostendrá próximamente un match con Pablo Suárez.



Eduardo Cáceres, aficionado del Centro Santa María. Pide la revancha a Eduardo Avila.







VALOR DE LA SUSCRIPCION A "LOS SPORTS"

En el país:

| | | |
|---|---|---|
| Por un año | $ | 28.00 |
| Id. seis meses | " | 14.50 |
| Extranjero: Un año | " | 41.00 |
| Id. seis meses | " | 21.00 |

Correspondencia: a Casilla 84-D.—Santiago.

# EL GANADOR DE LOS 100 KILOMETROS



Los corredores del Español, con el campeón Benítez al centro, que se adjudicó los 100 kilómetros el domingo último, en Valparaíso.

# Los Sports

AÑO III NUM. 117
Santiago de Chile, 5 de junio de 1925

Carlos Uzaveaga y los campeones a quienes ha vencido: Humberto Guzmán, Juan Salazar, Pedro Keller, Pedro Santibáñez y Líndor Gálvez

Editores Propietarios:
Empresa "Zig-Zag"

Precio único en todo el país: 60 centavos



# A la FUERZA...



Hay una fuerza a cuyo empuje casi nadie resiste: **la fuerza de la costumbre.** Arrastrados por ella hacemos muchas cosas que no deberíamos hacer. Así, por ejemplo, Ud. entra a la botica, pide "un remedio para el dolor de cabeza" y toma lo que le dan sin preocuparse de qué es ni de cómo se llama. ¿Por qué incurre en tal imprudencia? ¿Por qué acepta cualquiera de esos dudosos analgésicos de antaño existiendo algo positivamente eficaz y seguro? Por la simple "fuerza de la costumbre." No insista Ud. en dejarse arrastrar así. Siempre que quiera aliviarse rápidamente cualquier dolor o cortar cualquier resfriado, pida CAFIASPIRINA (Aspirina con Cafeína) que es lo que hoy prescriben los mejores médicos **de preferencia a la aspirina sola,** porque es de efecto mucho más rápido; porque levanta las fuerzas; porque regulariza la circulación de la sangre y, sobre todo, porque es **absolutamente inofensiva para el corazón.** Puede obtenerla en tubos de 20 tabletas o en **Sobres Rojos Bayer** que contienen una dosis y los cuales son tan limpios, sanitarios y seguros como los tubos mismos.




Los tubos de 20 tabletas llevan el sello de garantía BAYER, de color amarillo. Unicamente aquellos tubos que lo llevan son legítimos.



SPORTS

Editores propietarios:
Empresa "Zig-Zag"

AÑO III. — NUM. 117
Santiago de Chile, 5 de junio de 1925

SEMANARIO NACIONAL

# LOS DEPORTES EN EL EJERCITO DE CHILE







General don Mariano Navarrete, Inspector General del Ejército de Chile





El General señor M. Navarrete C., Inspector General del Ejército de Chile, acaba de presentar una prueba elocuentísima del gran interés que abriga como chileno y como soldado, por el cultivo de la educación física, base en que descansa la prosperidad de las naciones.

El activo jefe ha dirigido a los comandantes de los distintos regimientos de la República, una importante circular recomendando con todo entusiasmo la práctica de los deportes entre los oficiales e individuos de tropa.

Es conveniente estimular — ha dicho el General Navarrete — en los oficiales y soldados el gusto por los deportes, pues esta clase de ejercicios son física y moralmente saludables para el individuo. Con ellos se consigue fortalecer el cuerpo, haciendo apto al soldado para las fatigas, al mismo tiempo que se fortifica su alma predisponiéndola para el sacrificio y el heroísmo.

Estas clases de ejercicios, agrega, tienen tanta influencia en el desarrollo general del hombre, que los militares no podemos descuidarlos, pues cometeríamos con ello el más grave de los errores, nos privaríamos voluntariamente de un factor que influye de un modo decisivo en la formación del carácter y de las nobles cualidades que deben adornar al soldado.

El entrenamiento obligado en que viven los deportistas, los hace aptos para las funciones militares, que exigen también una gran preparación y una suma de voluntad y de esfuerzo que no son capaces el común de los individuos que no se dedican a esta clase de ejercicios.

Termina el General Navarrete sus benéficas recomendaciones, ordenando a las Inspecciones se cercioren en sus visitas si los jefes se preocupan de los deportes, disponiendo, al efecto, que se les hagan conocer prácticamente los progresos que el personal haya realizado en este sentido.

Como se ve por lo expuesto, las órdenes del General Navarrete merecen un aplauso de todos los que comprenden los inmensos beneficios que brinda la educación física a los que la practican.

"La primera condición del éxito en este mundo, dice Hebert Spencer, es ser un hombre robusto, ágil, lleno de salud, y la primera condición de prosperidad nacional es que la nación esté formada por hombres sanos". "Si queréis un hombre de grandes tareas, ha dicho M. Marion, y de duros trabajos, haced ante todo un organismo vigoroso, de sólida resistencia y músculo de acero".

La última guerra, sin ir más lejos, puso de manifiesto la gran utilidad de los deportes, pues los mejores soldados, según declaraciones que se hicieron a raíz de la conflagración por varios generales, fueron los sportsmen. Un general inglés, cuyo apellido no recordamos, declaró que sus mejores soldados habían sido los footballers y atletas.

En Inglaterra, Estados Unidos, Bélgica, Alemania, Japón, Italia, etc., se da especial importancia a la educación física, a los sports, para que la nación pueda disponer en la guerra o en la paz de hombres robustos.

La próxima fiesta del "Día del Ejército y la Marina", revestirá mucha solemnidad, porque la circular del General Navarrete despertará el entusiasmo de oficiales y soldados, y todos, como un solo hombre, se prepararán para competir, en la fecha indicada, en las nobles arenas de las luchas deportivas.

Y antes de terminar estas líneas, nos es grato presentar nuestros saludos al General señor M. Navarrete C., por su acertada circular sobre la propagación de los sports en el Ejército chileno.

# MOVIMIENTO BOXERIL

## EL MAESTRO GUZMAN ANTE EL BRAVO UZAVEAGA

**Diez rounds que emocionaron.—La maestría del campeón cae batida escasamente por puntos.—El punch de Uzaveaga y el mareo de Guzmán.—Suspensión perjudicial, que no debe repetirse.—Del knock-down al dominio y del dominio a las puertas del knock-out.—Un debut feliz.—Gráfico del match.**

Que el match entre Humberto Guzmán, el antiguo campeón sudamericano de peso mosca, que ahora se acerca al peso pluma, y Carlos Uzaveaga, que ha ostentado dos campeonatos sudamericanos de amateurs, fué emocionante en todo su desarrollo, no hay duda alguna. Los valientes "batams" no perdieron oportunidad para ganar por K. O., y así, desde el primero hasta el último round, mantuvieron al numeroso público, que ocupaba todas las aposentadurías del Hippodrome, en constante nerviosidad y entusiasmo.

Uzaveaga subió al ring con dos kilos 800 gramos más que su adversario, quien acusó solamente 53 kilos 200 gramos. El referee, señor Guillermo Matte, hizo que se alistaran para ordenar a poco la iniciación del primer round.

### La caída del campeón

Se estudiaron los dos adversarios por algunos segundos. Uzaveaga en busca de un blanco y Guzmán atento a cualquier movimiento. El "undos" rápido de Uzaveaga toca fuertemente la cara de Guzmán. Este responde con veloz izquierda y contra ataca con la misma mano golpeando el cuello.

Vuelven a un ligero estudio y es Uzaveaga quien castiga con su izquierda el mentón de su contendor. El clinch da ventajas a Guzmán, pero momentaneamente. El referee los separa, se vuelven a estudiar y al iniciar Guzmán un ataque, es recibido por su adversario con fuerte derecha en el mentón y no menos fuerte izquierda en el mismo sitio. Los golpes fueron seguidos, casi simultáneos. Guzmán siente que sus rodillas se doblan y cae por breves segundos.

Rápido, se incorpora para enfrentar de nuevo a su feliz rival, pero Uzaveaga repite el ataque y nuevamente aplica los mismos golpes. Esta vez el antiguo campeón los resiste y enredado en un clinch largo y maestro, hace pasar el peligro, mientras apenas puede disimular su desequilibrio.

Uzaveaga pega bien y fuerte buscando el mentón. Guzmán, con una maestría pocas veces vista, envuelve a su contendor en los clinches, fintea a distancia terminando por aminorar todo ataque de Uzaveaga y no volver a caer.

### El campeón reacciona

Muchos creyeron que en el segundo round Guzmán iría a caer, o por lo menos, a continuar en su brillante defensa. Nada de esto sucedió. El muchacho, enteramente repuesto, entró a ofrecer franca lucha como si nada de lo anterior hubiese sucedido.

Guzmán fué quien inició el ataque violentamente y aplicó ambas manos con precisión. Uzaveaga comprendió la situación y se entregó a seguir en el finteo a su adversario.

El poder recuperativo de Guzmán fué poco a poco desarrollándose, gracias al cual contestó los mejores ataques de Uzaveaga y demostró cierto dominio. Su izquierda tocó con fuerza varias veces la cara de Uzaveaga, si bien no en punto sensible, al menos para darle ventaja y llegar al final del round en un brillante empate.

### Guzmán domina ampliamente

En el tercer round ya el dominio de Guzmán es evidente. Su maestría en el esquive, rapidez en el ataque y acometividad constante puesta en práctica en este round, impresionaron tanto, que trocaron los aplausos prodigados a Uzaveaga en el primer round en vítores para él.

El punch de Uzaveaga era violento y cada vez que tocaba un punto sensible, su efecto era notable. Pero Guzmán se reponía en seguida y a su vez, aplicaba sus golpes rápidos, finteaba ágilmente y esquivaba en forma emocionante. En estos dos rounds el dominio de Guzmán fué amplio por hacer mejor box, marcar más puntos e impresionar más favorablemente.

Durante el quinto round, Guzmán siguió imponiéndose, mientras su reacción era más y más evidente. La actitud de Uzaveaga desconcertaba. No podía reprimir la tos, producto de un fuerte resfrío y su rostro pálido hacía creer en un agotamiento prematuro. Su izquierda tocaba a Guzmán sin los efectos del primer round. En cambio, el ataque del antiguo campeón se traducía en seguidos puntos que iban afianzando su ventaja. Fué también el quinto un round de Guzmán.

### Uzaveaga de nuevo al ataque

No hubo golpes en los primeros segundos del sexto round, y sí dos clinches en el segundo, de los cuales Guzmán castiga el hígado y el estómago de su adversario. De lejos, el mismo Guzmán entra dos izquierdos rápidos. Uzaveaga, quizás viendo la ventaja de su contendor, entra de nuevo a la pelea fuerte y aplica su izquierda violentamente en la mandíbula de Guzmán.

El antiguo campeón tambalea y va hasta los cordeles. Uzaveaga le sigue en su ataque desenfrenado y peligroso. Vuelve a encontrar quieto a Guzmán para nuevamente hacerle tambalear con derecho al mentón.

Pero Guzmán es un verdadero maestro y posee una vitalidad a toda prueba. Reacciona con una rapidez sólo comparable a la velocidad de su izquierda y contesta con golpe a la sien y esquiva en forma magistral. Fué un round ventajoso para Uzaveaga.

En el séptimo round vemos a Guzmán iniciar ataque con rapidez y violencia. Para él, el minuto de descanso tiene el poder de renovarlo. Ya no tan sólo ataca sino que esquiva admirablemente. Los ataques de Uzaveaga quedan altos debido a que Guzmán se inclina hacia adelante y hace que su contendor quede sobre su hombro. Esta figura se repite muy a menudo y causa extrañeza que uno siga en su porfía de atacar así y el otro tenga la paciencia de esperar al adversario y soportar su peso. A todo esto, los golpes de Uzaveaga son de mu-

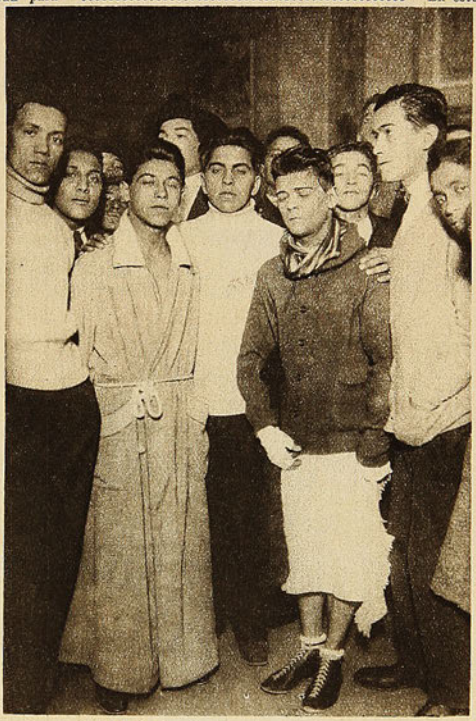

Los adversarios del sábado rodeados de sus amigos y seconds, aguardan el momento de subir al tablado.



Guzmán es masajeado por su manager



Uzaveaga sorprendido en una charla

cho efecto y minan la resistencia de Guzmán, quien, al recibir el "un-dos", queda nuevamente mal. Viene un largo clinch bien aprovechado por Guzmán hasta que Uzaveaga, con combate a distancia, presiona fuertemente y se anota el round.

Esta ventaja toma caracteres alarmantes en el octavo round. Guzmán hace imposibles por mantenerse en pelea, mientras que su adversario procura el instante siempre emocionante de producir el K. O., que parece llegar de un momento a otro. Guzmán es llevado hasta los cordeles con ataque seguido al estómago e hígado y está a punto de caer, pero desbarata el peligro derrochando maestría y dominio de la situación. La ventaja de Uzaveaga es evidente.

Al iniciarse el noveno round, el referee se interpone entre los dos adversarios y llama al anunciador oficial. Se sentía molesto con las manifestaciones del público y quería decirle, por boca del anunciador, que en aquellas condiciones él no podía fallar el encuentro. Para esto hubo necesidad de parar el match dos minutos. El público gritaba y gritaba, ya por Uzaveaga como por Guzmán.

Por fin pudo hacerse oír el anunciador y el match continuó sin la emoción que prometía, pues ambos habían descansado y la pelea lenta vino a reemplazar a la que seguramente iba a producirse. No obstante, fué un round más de Uzaveaga, que derrochó sus mejores energías en busca del K. O. Su adversario, con la maestría puesta en práctica durante todo el match, supo librarse del peligro que ofrecía cada golpe de Uzaveaga.

El décimo, como el primero, fueron los mejores rounds de la noche. Lo inició Uzaveaga con un izquierdo a la cara, que contestó Guzmán castigando fuertemente el estómago. Nuevo ataque de Uzaveaga en igual forma y respuesta análoga de su adversario.

Uzaveaga enfila su izquierda al mentón y al notar el efecto en Guzmán, desarrolla un furioso ataque hasta los cordeles. El antiguo campeón vuelve a reaccionar y aplica su derecha e izquierda en pleno mentón. Uzaveaga queda mal, tambalea y se entrega al clinch. El público se levanta de sus asientos emocionado. Uzaveaga, al sentirse mal, acepta la pelea corta y cambia golpes desesperados con Guzmán. La derecha del campeón de amateurs toca el mentón de Guzmán y también le hace quedar medio aturdido. Están, pues, los dos adversarios en peligro de caer. Es un instante de emoción pocas veces sentido. Uzaveaga reacciona más rápidamente y entra a dominar a su adversario con golpes desesperados, pero que hace mucho efecto en la resistencia puesta ya tan a pruebas de su maestro contendor.

Finaliza el round y con él la pelea más emocionante de estos últimos tiempos. El referee iba a levantar las dos manos, pero se arrepiente y deja la de Guzmán a medio camino para alzar, única, la de Uzaveaga.

**Breves comentarios**

Esta descripción que hacemos, es casi un comentario del match que el sábado último se desarrolló en el Circo Hippodrome, entre Uzaveaga y Guzmán. Sin embargo, debemos hacer notar que durante los diez rounds hubo en el ring un **boxeador maestro** y un **boxeador de punch**. Guzmán pudo haber dominado y aún vencido a Uzaveaga, si éste no poseyera el fuerte golpe de su izquierda o derecha. Pero Guzmán hizo más box y pudo, por tanto, ser el vencedor.

Su ventaja en el marcar puntos, esquivar y el optimismo de una rápida reacción, se desvanecía ante el certero golpe de Uzaveaga, que le ponía de continuo en las puertas del K. O. Este accidente era también producto de los dos kilos ochocientos gramos, es decir, casi tres kilos, que le aventajaba Uzaveaga. De consiguiente, no es la resultante de una superioridad en igual plano.



Armando Vargas junto a "Tani", después de un training.

Nosotros dijimos en nuestro número anterior que Uzaveaga era el único "batam" que podía vencer a Guzmán por K. O. Nos referimos a los que estaban en Santiago y que conocemos. El desarrollo del match del sábado lo confirma ampliamente.

El fallo a favor de Uzaveaga, en puntos, lo consideramos, a pesar de la ventaja, por escaso margen. Guzmán impresionó como maestro desde el momento en que hizo mejor box hasta que supo llegar a los tramos finales poniendo en duro trance a su rival. Repetimos que Uzaveaga fué más hombre, dejó el dominio de la fuerza y precisión. Guzmán dejó el dominio que todo maestro deja en el público, aun si es vencido por un rival más fuerte. Impresionó por su destreza, poder recuperativo y valentía.

En cuanto a la suspensión del encuentro en el noveno round, después del toque de campana que anuncia la reanudación del encuentro, es algo fuera del reglamento y que no debe repetirse. El reglamento indica que "los encuentros serán de tres minutos de pelea por uno de descanso". De consiguiente, no puede un referee detener un encuentro por más de un minuto para comunicar al público algo que lo puede hacer en el minuto del descanso. Así, facilita que un boxeador, dominado por un adversario, recupere su fuerza con un descanso tan prolongado y pase de vencido a vencedor, mediante la oportunidad que le ofrece el referee.

V. DEBEZZI C.

## LO QUE NOS CUENTA ARMANDO VARGAS DE "TANI"

—Un boxeador quiere hablar con usted, John Boy.

—Que pase, fué mi respuesta, sin mirar a quien me hablaba.

Luego entró a la oficina un joven de cara parecida a Dempsey, anchas espaldas y cuello de toro. Temí por su parecido a Dempsey. Luego me acordé quién era: Armando Vargas, aquel muchachote fuerte, valiente y dotado de un punch tan formidable.

Nos conocemos hace algunos años. Le vi su primera pelea en el Benjamín Tallman y me quedó gustando como peleador y como valiente. Después, Juan Budinich le enseñó a boxear y con estas armas hizo sus peleas ganando a muchos por K. O.

Armando Vargas me explica sus correrías por el norte. Hizo por allá muchas peleas; ganó, empató y perdió. Dice él que no ha perdido ninguna y que fueron los jueces sus vencedores. Hay que creerle. Es un muchacho franco y enemigo de la farsa. Por mucho tiempo fué entrenador de Estanislao Loayza, "El Tani", y más que entrenador, amigo. Debe conocer íntimamente al coloso "iquiqueño", como me han corregido que debo llamar al norteño. Oigamos lo que dice Vargas:

—"Tani" es un joven modesto. Unico sostén de su casa desde niño, tuvo que hacer trabajos pesados y hasta tristes para llevar a los suyos el sostén. ¡Con qué ganas no habrá empezado a boxear si así ganaba mucho dinero!...

Vargas me refiere cómo "Tani" trabajaba en el Matadero de Iquique y después salía a vender su mercadería por las calles. ¡Con qué alegría no llevaba a su casa los escasos pesos recogidos y arrancados al regateo! Hasta yo me estoy poniendo sentimental.

—Yo conocí a "Tani" cuando él ya era un boxeador terrible, una máquina que golpeaba y golpeaba sin descanso. Tiene una vitalidad asombrosa. No siente los golpes y en cambio los suyos sí que se sienten. Su entrenamiento es a base de carreras por las dunas, con los pies metidos en aquellas cálidas arenas hasta los tobillos. Confieso que nunca pude seguir a "Tani" mucho rato. Es tremendo para esta prueba.

—Se ha hablado mucho de la vida arreglada que lleva Loayza, dije a Vargas.

—Estoy seguro que ningún boxeador chileno la lleva. Los vicios para "Tani" no existen. No conoce más fiestas que los espectáculos de box donde él actúa. Licor, no conoce el gusto de ninguno y en cuanto a amores, puede decirse que... no ha nacido.

—¿Cómo? No entiendo.

—Hablaré más claro. Es declaración de "Tani" en la intimidad... que jamás ha tenido amistad con mujer alguna y... en ningún sentido.

—Ahora entiendo, pero me resisto a creerlo.

—Por Diosito, dice Vargas y besa algo así como una cruz echa con el pulgar sobre el índice de su mano derecha. Esa es la mejor cualidad de "Tani" y la que le mantiene su vitalidad

**(Continúa más adelante).**



Martínez y Donoso antes del preliminar del sábado.



Francisco Valenzuela, que enfrentara a Juan Vargas en Iquique.



Luis H. Pardo, entusiasta masajista.



King Salomón, que hoy debe pelear con Quintín Romero.

# POR LOS RINGS PORTEÑOS

—Se saluda atentamente a don Goyito.

—Se agradece tanta distinción.

—¿Qué hay de nuevo? ¿Dónde está el popular Parra? ¿Lo han enviado a cuarteles de invierno? Tres meses vuelto para la pared por revoltoso. Usted debe tener muchas noticias del box porteño, del Santiago Wanderers, La Cruz, etc. ¿Qué es de Jack Martínez? ¿Y Carlos Santiago? ¿Guillermo Palacios, sigue en la Federación? ¿Renunció el directorio de la Asociación? "Parece que no se va a poder". ¿Skewes, está siempre de presidente de la Liga Magallanes? El delegado de esta Liga, don Alberto Méndez, ante la Asociación, renunció en forma irrevocable por no estar de acuerdo en muchas cosas. Usted que se ve diariamente con don Juan Núñez, ¿por qué no le hace un reportaje?

—Tratándose de "LOS SPORTS", con mucho gusto.

Tres días después de esta rápida entrevista, hecha en la plataforma de un tranvía y al lado de la cobradora número 28, don Gregorio Arriaza R., el simpático colega y amigo, nos entregaba el siguiente reportaje a don Johny Núñez. ¿Quién es don John Núñez?, preguntarán alguno de nuestros numerosos lectores. Es un veterano de unos 55 años, que dice haber recorrido medio mundo, haber sido entrenador de boxeadores de la Escuadra yankee, etc., y que actualmente actúa de second, referee y espectador.

Y pasemos ahora a oír la relación hecha por el señor Núñez a nuestro representante, en presencia de dos robustas tazas de chocolate con sus correspondientes agregados.

**Don Juan Núñez da a conocer las principales incidencias en su vida boxeril y aventurera. — Y el representante de "LOS SPORTS", como se lo contó don Jonhny, lo cuenta.—En la Ligua, en la tierra de los dulces, le dieron una feroz paliza por haber dejado K. O. a un ciento de empanadas. — En Coquimbo aprende a tocar la corneta, pero la de bronce. — A bordo de la Escuadra yankee.—30 años de "managua".—La vuelta al mundo.—Entrenador de boxeadores.—Jubilado.—Se acuerda de Chile y regresa a Valparaíso.—Lo que dice del box porteño Mr. John Núñez. Interesantes declaraciones.**

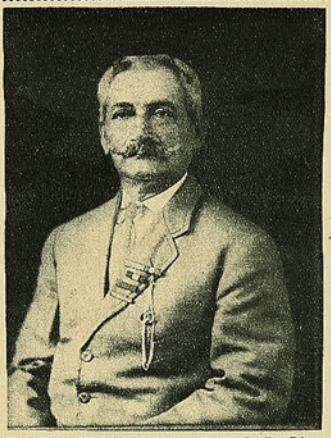

Don Juan Núñez, chileno, natural de La Ligua. Regresa a Chile, después de permanecer 30 años en la Escuadra Americana.

### Habla don Juan

"Mi actuación en el escenario de la vida fué hasta los veinte años un verdadero vía crucis, y créanme, que cada vez que me acuerdo de ella, me pongo triste, me apeno, para luego después reconfortarme, semi orgulloso de haber triunfado en la modesta esfera en que he actuado. Porque sepan ustedes, dice nuestro entrevistado, que no hay satisfacción más grande para el hombre, que no es nada en la vida, luchar contra todos los obstáculos, vencerlos y salir del bajo fondo social para luego después ser un elemento útil a la sociedad y a uno mismo.

"Nací en la Ligua, la ciudad de los ricos dulces. Muy poco me acuerdo de mis primeros años, y sólo mi memoria recuerda aquel día en que mi padre me fustigó en forma más cruel que de costumbre, y todo porque había dejado quemarse una hornada de tortas y pasteles...

"Me sobaron el cuero hasta que se levantó roncha, y cómo sería, que resolví rebelarme contra el regazo paterno, abandonando el hogar para encaminarme a piecito hasta Calera, ciudad donde tomé el primer tren que pasó para Valparaíso. Venía a la sin rumbo, pero con el propósito de no volver jamás a mi casa. Tenía apenas ocho años de edad.

"De La Ligua a Calera, y de esta ciudad al tren, la buena estrella me había acompañado, pero cuando apareció el conductor cobrando los boletos, ahí fueron mis apuros: andaba sin un centavo en el bolsillo. Miré asustado a todos lados; una buena señora que venía sentada a mi lado, comprendió la situación y me hizo señas para que me escondiera bajo el vestido, porque en esos años las damas usaban la pollera de gran vuelo, una especie de paracaídas Haynecke.

"Cuando el conductor pasó, la buena señora me hizo señas para que saliera, pero en forma tan brusca, que uno de sus tacos me hizo un chichón en la frente. Llegué a Valparaíso y me bajé en Barón. Erré desorientado durante largo rato, y llegó la noche y mi estómago no había probado ni una migaja de pan. El ruido de las olas me atrajo, y allá me encaminé hasta que resolví tomar como refugio nocturno un pequeño promontorio situado en una de las rocas que dan a la playa de Barón.

"Al día siguiente salí temprano a buscar algo con qué alimentarme. Plátanos y pedazos de pan constituyeron mi alimento diario durante varios meses. Para matar el tiempo, vendía diarios, lustraba botines y jugaba a las chapitas.

"Los meses pasaban, y mi indumentaria bastante raída iba disminuyendo, hasta el extremo que cuando llegué a la segunda etapa de mi aventura, vestía apenas una camiseta de lana y pantalón corto.

### Rumbo al norte

"Con envidia miraba diariamente desde la playa las embarcaciones a vapor y a la vela, que entraban y salían diariamente del puerto. Atraído por un deseo loco de navegar, todas las mañanas me iba al muelle a contemplar más de cerca los viejos lobos de mar que tras fatigosas travesías bajaban a tierra a descansar o a pasar momentos de solaz y expansión; y fué así, como un buen día, mientras miraba taciturno la bahía, un caballero con muchos canastos y maletas llegó al muelle, miró a todos lados e inmediatamente comprendí que necesitaba ayuda.

—¿Le cuido las maletas, patrón?

"Aceptó mi ofrecimiento y he aquí que en pocos minutos, canastos, maletas y pasajeros estábamos en un bote.

"Subimos a bordo, y cuando deposité los bultos en la cubierta, el caballero me dijo:

—Espera aquí y cuida de todo; yo ya vuelvo.

"Este "ya vuelvo" duró una eternidad; mientras tanto, el buque levaba anclas y emprendía rumbo a Coquimbo.

"En Coquimbo quiso mi protector dejarme a bordo, y habría conseguido su objeto si no es por unos jóvenes que se compadecieron de mi situación y me llevaron a tierra. Fuí hasta la casa de éstos, pero como no me acostumbraba, en la misma noche me fugué. Amaba demasiado la libertad. Me encaminé a la playa, y enterrado en la arena pasé tranquilamente la noche.

### En la cubierta del "Shenandoak"

"Un buen día aparece en la bahía la fragata de guera americana "Shenandoak". Las velas, los cañones y el traje característico de los marineros yankees me entusiasmaron y estaba cavilando cómo poder hacer mi visita a bordo, cuando un botero llega al muelle con grandes canastos y utilerías de cocina. Iba con su mujer a situarse al costado de la fragata para vender comestibles a los marinos extranjeros.

—¿Por qué no me lleva en el bote, patroncito? Mire que tengo tantas "reganas" de mirar de cerca a los gringos...

—Güeno, sube y ten cuidado de no desestivar el bote.

"En la popa, al lado de una señora regordota, cara de pocas migas, me acomodé feliz como aquel que va a emprender una larga travesía.

"Llegamos al costado de la fragata; mi conductor empezó a gritar sus comistrajos y pronto los marineros, tentados por los tutos de ave, ensaladas y guisos picantes, empezaron a saborearlos con deleite.

"Como pude me encaramé a la cubierta del buque y derechito me fuí donde estaba la banda, pues había aprendido a músico en el Ejército chileno. Mi protector, que también estaba a bordo negociando sus comistrajos, me preguntó si sabía tocar. Unas cuantas frases con el maestro de la banda, y en menos que canta un gallo, tengo un instrumento en mis manos y un atril para la música.

"Las agudas notas del instrumento empezaron a gorgorear una marcha guerrera. El capitán de la nave, que estaba en su camarote, al oír tocar en forma tan estrepitosa y potente, salió a cubierta y preguntó al segundo Comandante quién era yo. Se acercó a mí, me habló en castellano, preguntándome si me gustaba la música y la Marina americana.—¡Claro, pues, patrón!—le contesté con todo desplante.

—¿Quieres venir con nosotros a Estados Unidos?

—¿Por qué no?—respondí.

"De lo dicho a lo hecho no hay más que el trecho, y en pocos minutos firmé la contrata, y media hora después estaba vestido de marino americano en la cubierta de la fragata.

### A San Francisco de California

"Esa misma tarde levó anclas la nave americana, desplegó majestuosa sus velas y la boca de los cañones, besada por las brunas marinas, encendía en mí ser un placer extraño. Me sentía otro: ¡el inmenso mar y la idea de conocer nuevos mundos, me henchían de alegría!

"El contrato era por tres años y mis obligaciones, fuera de músico, era barrer todas las mañanas la cubierta. A fines de mes experimenté la primera sorpresa al recibir 16 dolars correspondientes a mi sueldo, amén de otras dádivas de los oficiales de la nave, a quienes fuí muy simpático desde que llegue a bordo.

"Durante la travesía, tocamos varios puertos en la costa del Pacífico, hasta que llegamos a San Francisco. Allí permanecimos mucho tiempo; rápidamente aprendía el inglés, me familiarizaba con los americanos; éstos me tomaban cariño, y todos me distinguían por Johny.

"Siguiendo los años, tomé carta de ciudadanía norteamericana, fuí trasbordado a otros buques de la Armada, aprendí a leer con más perfección y seguí un curso de gimnasia a bordo, y que más tarde me valió la designación de entrenador de los boxeadores de la marina de guerra americana en la costa del Pacífico.

### La guerra con España

"A bordo del "Organ", me tocó actuar como artillero en el combate naval y toma de Santiago de Cuba. La guerra me sirvió para templar más mi espíritu de marino. Ya las tempestades y el fragor de las batallas no me arredraban. Sin embargo, quería correr nuevas aventuras...

### Dando la vuelta al mundo

El año 1888, el gobierno de la Unión organizó una expedición para dar la vuelta al globo. El Delphin fué designado para cumplir esta misión y a mí me tocó formar parte de la tripulación del buque.

Heme aquí que sin sospechar conocí el Japón, La China, la India, Africa, Europa; en fin, los principales puertos de las naciones del globo.

### Licenciado

El año 1916 cumplí 30 años de servicios en la marina de guerra. Hube de presentar mi expediente de retiro y el gobierno me lo concedió con sueldo íntegro, cien dolars, que reducidos a pesos chilenos, son algo así como mil de la nación...

Con motivo de mi licencia, Mr. Daniels, en esos años Ministro de Marina, me entregó todos los papeles, un certificado que cualquier

# LA EDUCACION FISICA DE LA MUJER

## BELLEZA Y SALUD POR MEDIO DE LA GIMNASIA RACIONAL

Con diversa fortuna han sido presentados al público, numerosos tratados de gimnasia racional.

Dirígense la mayoría a los hombres; algunos, tímidamente, indican ciertos movimientos que pueden ser ejecutados por las mujeres o los niños, pero ninguno ha preconizado un método de educación física exclusivamente femenino.

Y esta es, precisamente, la laguna que viene a llenar LA EDUCACION FISICA DE LA MUJER.

Sin paradoja alguna, puede afirmarse que la mujer, más aún que el hombre, necesita una gimnasia racional para obtener esbeltez, vigor, salud y belleza.

De estructura y condición internas más delicadas, más complicadas que las del hombre, sólo puede fortificarse por medio de ejercicios razonados y, en consecuencia, prácticos, que tonifiquen sus músculos, más débiles, merced a movimientos apropiados.

Pero las mujeres tienen una tendencia deplorable a no preocuparse ni siquiera de la existencia de los ejercicios físicos. Verdad es que hasta hoy no entraba en las costumbres, en los hábitos, en la tradición; en una palabra: no estaba al uso. Y sin embargo, sólo los ejercicios corporales harán a la mujer sana, bien equilibrada, robusta y elegante a la vez, y sólo ellos lograrán darle esa armonía de formas, sin la cual la belleza no existe.

Puede y debe comenzarse la educación física de una muchacha, desde que abandona la infancia, es decir, desde la edad de cinco a seis años.

Cuanto más temprano se entrega uno a la gimnasia racional, tanto más beneficio se obtiene de sus efectos, porque la flexibilidad del cuerpo y la disposición para el desarrollo muscular se hallan en razón directa de la juventud.

Como dice Macfadden, "se concede generalmente muy escasa o ninguna atención al desarrollo físico de nuestras muchachas. Si salen guapas, es pura chiripa; si, por lo contrario, tienen brazos y piernas disformes, talle falto de gracia, se afligen en secreto y acusan a la divina Providencia. La educación física es ca paz por sí sola de procurar la hermosura y la salud a cualquier joven o casada. La gracia y la nobleza de los movimientos, la pureza de líneas y las armoniosas proporciones del cuerpo, belleza son porque, en resumidas cuentas, la belleza no es otra cosa que la perfecta relación entre todas las partes del cuerpo. Si todas las mujeres no pueden ser guapas, sí pueden ser graciosas y agradables a la vista, a condición de que se esfuercen en desarrollar de modo conveniente y completo su ser físico".

Hacer comprender a las mujeres la importancia de la cultura física, cuyo objeto principal es la salud, es ser útil a la Patria y a la Humanidad. Es, pues, de absoluta necesidad en todas las edades.

Según Demeny, "la gimnasia racional es una gimnasia fundada en el conocimiento profundo del cuerpo humano, sus huesos, músculos, articulaciones y órganos, y en la cual, cada uno de los movimientos que la componen tienen su razón de ser y permiten obtener un resultado preciso y previsto de antemano. Su fin no es formar atletas, sino seres normales, bien proporcionados, armoniosos de formas y actitudes. Es esencialmente higiénica y estética.

Difícilmente podría encontrarse mejor definición.

Por su parte, Vallens recuerda que "teniendo derecho todo el cuerpo a un completo florecimiento, un buen método de cultura física debe dirigirse de una manera casi igual a los diversos grupos musculares: cuello, brazos, pecho, espalda, abdomen, piernas. Sin embargo, músculos y abdomen es lo que más debe cultivarse en razón de ser los más predispuestos a atrofiarse y volverse muelles".

**Iniciamos hoy la publicación de la interesante obra que ha escrito el profesor señor Max Parnet, sobre educación física de la mujer, obra que ha sido premiada por la Academia de Juegos de Francia, por considerarla una de las más completas para el objeto a que está destinada. Esperamos que nuestros lectores y lectoras, sabrán sacar el provecho necesario de la lectura de este interesante trabajo.**



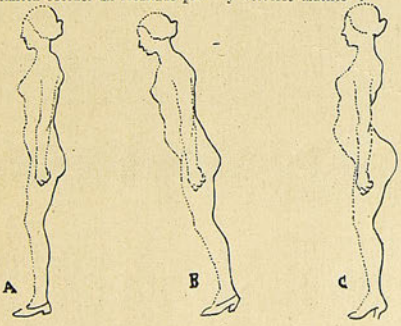


Esquema indicando: A: la línea de la espalda de una mujer sin tacones. B: la posición que debiera tomar matemáticamente el cuerpo con un tacón a la moda. C: la posición rectificada por los músculos y la curvatura de la columna vertebral.

En los preceptos de tales maestros, nos hemos inspirado al escribir esta obra.

Más hay un axioma que debe tenerse siempre presente: en materia de educación física, es preciso sobre todo perseverar, porque sólo merced a una asiduidad constante pueden lograrse sus beneficios.

Con perseverancia, la educación física logra verdaderas maravillas, y aun puede contarse entre sus beneficios este resultado: que constituye una escuela de energía moral tan importante como la escuela de energía física.

Hace ya mucho tiempo que los psicólogos vienen recomendando a las mujeres, ejercicios gimnásticos. Pero en esta materia sobre todo, esos consejos, excelentes más poco concretos, no bastan.

¿Qué clase de ejercicios y cómo practicarlos? — se preguntarán las mujeres de buena voluntad

LA EDUCACION FISICA DE LA MUJER, va a responderles.

Ciertos ejercicios que convienen al hombre, y quizá al niño, podrían ser peligrosos para la mujer, dada la mayor delicadeza de su organismo. De ahí la utilidad de un método exclusivo y psicológicamente femenino, que suprima los inconvenientes de los tratados generales de cultura física.

❧

¿Será necesario recordar aquí, que la mejor manera de combatir las neurastenias es la práctica de los ejercicios físicos? Ellos activan la circulación de la sangre y, por consecuencia, la relacionan más intensamente con el aire de los pulmones que la oxigena y vivifica.

Mas para eso es preciso respirar bien, y las mujeres no saben respirar. Débese esta ignorancia a su género de vida, y a las obligaciones de la moda, que les ha impuesto el corsé, ese terrible opresor de los pulmones y de los otros órganos internos.

Ya hablaremos más adelante de la respiración, dada su importancia enorme.

Como ya hemos tenido ocasión de decir, el objeto principal de la educación física es la salud, y, por derivación, la belleza.

Los ejercicios de "LA EDUCACION FISICA DE LA MUJER", que no tienen nada que ver con la acrobacia, no buscan obtener músculos salientes—que para una mujer no serían nada estéticos—sino lograr flexibilidad de cuerpo y armonía de formas.

La práctica de la cultura física, al mismo tiempo que procura robustez y resistencia, desarrolla una cualidad de primer orden: la presencia de ánimo que, en numerosas circunstancias de la vida, es tan necesaria a la mujer como al hombre.

Otra cosa que puede parecer paradojal y que, sin embargo, es evidente, es que la gimnasia, al hacer desaparecer la obesidad, tonifica los músculos y los hace engordar. Si el vientre disminuye, el pecho, los hombros, los brazos y las piernas se desarrollan.

Favorece también la digestión y regulariza, por consecuencia, el funcionamiento de todos los órganos.

De todas maneras, el ejercicio físico no debe producir sino muy ligera fatiga; de otro modo, el resultado obtenido sería diametralmente opuesto al que se pretende. Debe progresarse y no gastarse.

❧

Antes de terminar estas consideraciones generales acerca de la utilidad,—la absoluta necesidad, debiéramos decir—de la gimnasia racional, es indispensable llamar la atención de las mujeres acerca de las causas serias de deformaciones y de enfermedades que sufren a menudo por desobedecer a la moda sacrosanta.

La lucha contra las exigencias funestas de esa moda, será ya uno de los frutos de esta energía moral producida, como ya hemos dicho, por la cultura física.

Hemos nombrado al zapato de tacón alto y a corse.

Pero como esas dos cuestiones son más bien médicas, vamos a dejar la palabra a dos prácticos, grandes aficionados a los juegos, de competencia universalmente reconocida.

"La cuestión del pie en la mujer, es de gran

importancia,—dice el doctor Berthe', sabio especialista de la higiene del pie.

El llevar calzado irracional, la expone a deformaciones con mayor frecuencia que al hombre; la cultura física deberá luchar cuanto le sea posible contra esas tendencias nefastas.

El calzado de la mujer debe ser lo más cómodo posible en su parte anterior, con objeto de evitar la compresión superior y lateral de las falanges. Por otra parte, el tacón alto es malísimo por las siguientes razones:

"1.a Como el peso del cuerpo recae casi entero sobre la parte anterior del pie, la articulación de éste con las falanges, sufre una desviación considerable, bien marcada en el calzado; de ahí, múltiples desviaciones y, en particular, la que produce esa bolsa serosa llamada **callo**.

"2.a Por efecto de un tacón que a veces alcanza una altura de 7 a 8 centímetros, la línea del cuerpo aléjase de la vertical e inicia



Figura N.o 1.

una tendencia a inclinarse hacia adelante; esta tendencia es corregida por una contracción **permanente** de todos los músculos que contribuyen al enderezamiento del talle, y la primera consecuencia es una curvatura exagerada de la columna vertebral destinada a **recobrar** el equilibrio vertical.

"Este pronunciamiento de la curvatura posterior, desplaza el vientre y los órganos internos que debieran sustentarse en la caja ósea y que, por lo contrario, descansan por completo en la parte inferior y anterior del vientre, de donde resulta la distensión continua de ese vientre ya harto prominente. Los accidentes debidos a esta inverosímil manera de ver la estética, son en tal manera numerosos y conocidos, que parece inútil enumerarlos.

"Así, pues, llevar tacones medio altos, puesto que la civilización **exige que se lleven**, pero llevarlos el menor tiempo posible y abandonarlos para todo ejercicio físico que deba ser practicado en estación derecha.

"La higiene matinal del pie, comprenderá al mismo tiempo, cuidados de limpieza y algunos ejercicios favorables a este órgano.

"En primer lugar, recubrir bruscamente pies y piernas con una toalla mojada en agua fría, reacción muy saludable para el sistema nervioso. Después, una buena jabonadura, merced a la cual se facilitará un masaje rápido de las falanges y del pie.

"Esos cuidados deberán ir seguidos por algunos movimientos de flexión y de extensión del pie; luego, movimientos de abducción y de aducción, (planta del pie vuelta alternativamente hacia adentro y hacia afuera). Durante este ejercicio, la rodilla debe permanecer inmóvil.

"Para terminar, se harán algunos movimientos circulares con el pie, y flexiones y extensiones con los dedos, sobre todo flexiones.

"En fin, recomendación importante, todos los movimientos de educación física deben ser practicados, en lo posible, con el pie desnudo, porque en los movimientos que, por ejemplo, consisten en sostener todo el peso del cuerpo sobre una sola pierna, la busca del equilibrio en un pie constituye para los grupos musculares de la pierna (motores del pie), un ejercicio muy saludable.

"El pie, encerrado en el calzado, rinde un trabajo mucho menor para el equilibrio y, por tanto, menos eficaz".

Tiene, además, el calzado de tacón alto, la particularidad de que impide engordar las pantorrillas. El mejor movimiento para llegar al desarrollo de los músculos de la pierna, es la elevación sobre la punta del pie, pero ese movimiento no puede efectuarse porque desde el momento que el tacón permanece elevado, los músculos dejan de trabajar para obtener esta elevación.

Vamos a dar ahora la opinión del eminente cirujano doctor Bourganel, acerca de la educación física y esta segunda plaga de la mujer: el **corsé**.

"El objeto de la educación física es—dice—no solamente el desarrollo de las formas, sino también el desarrollo, el funcionamiento normal de los órganos internos: es, pues, a la vez, estético e higiénico.

"Aunque practicados de manera seguida y metódica, los ejercicios físicos no pueden alcanzar ese doble resultado si su efecto se halla impedido por influencias directas: queremos hablar de las del vestido.

"El tipo del hombre normalmente constituído, no ha variado desde la antigüedad: el atleta moderno apenas difiere del que nos ha legado la estatuaria antigua; pero no sucede lo mismo con la belleza femenina, cuya evolución, a primera vista, no deja de sorprendernos.

"Si la plástica de la Venus de Milo difiere tanto de la de nuestra parisiense del siglo XX, no queda otro remedio que convenir en que aquella era la normal, mientras que ésta no lo es.

"La causa única de esta transformación, es la evolución del vestido femenino.

"Mientras el cuerpo de la mujer antigua, vestida con trajes amplios, no sufría compresión alguna y conservaba sus formas normales, el de la mujer moderna, acorazado por todas partes, está fatalmente deformado por el molde que se le impone.

"El enemigo implacable de la mujer es el corsé, ese **aparato** cuya verdadero objeto, ha dicho ingeniosamente un higienista, es crear formas artificiales, **simulando donde no hay, y atenuando donde hay demasiado.**

"Independientemente de la nefasta influencia que puede tener, si está mal aplicado, en el desarrollo de los pechos, ejerce una compresión nociva en el tórax y en el abdomen, cuyas líneas naturales, debemos reconocerlo, modifica lastimosamente.

"Pulmones y corazón, son los primeros que sufren terriblemente la acción del corsé.

"Disminuye la capacidad pulmonar y puede ser causa de un enfisema; comprime el corazón y los vasos y, por consecuencia, causa graves desórdenes en el aparato circulatorio.

"En cuanto a las funciones digestivas, las dificulta por la opresión que ejerce en el estómago y en los intestinos.

"Ejerce, en fin, una acción nefasta en los organos genitales internos, y, por lo tanto, modifica sensiblemente las condiciones del principal cometido de la mujer: la maternidad.

"Esta breve exposición de los daños del corsé, ¿nos llevará a decretar su supresión? Proponer medida tan radical sería llenarnos de ridículo. Nos limitaremos, sencillamente, a pedir que las dimensiones del corsé sean reducidas a su mínimum; que se transforme en una prenda elástica, que se ciña a las formas del tórax sin comprimirlas; que se componga de dos partes independientes y movibles superpuestas, la una formada por cintura elástica que abrace las caderas y el bajo vientre; la otra, el corsé propiamente dicho, limitada a sostener el pecho sin oprimirlo".

Tenemos la esperanza de que los consejos de esos dos maestros serán tenidos en cuenta y seguidos por todas las mujeres cuidadosas de su salud y de su estética.

❧ ❧

La primera obligación para que los ejercicios de gimnasia sean racionales y, por lo tanto, provechosos, es ejecutarlos según una regla definida y no según la concepción personal de cada cual.

Durante esta práctica, la actitud del cuerpo, lejos de ser abandonada a la casualidad, debe conformarse a una teoría cuya necesidad absoluta haya sido demostrada por larga práctica.

Caso de no someterse a esta regla, los músculos no darán su máximum de rendimiento y los ejercicios practicados no alcanzarán efecto útil.

Siendo indudable la importancia de la actitud, de la posición del cuerpo en el curso de estos ejercicios, falta dar la técnica de esta actitud, que se llama **estación derecha** para que sea correcta.

El teniente de navío Hebert, director técnico de la enseñanza de ejercicios físicos en la Marina, innovador en materia de gimnasia racional y, puede decirse sin temor a exagerar, creador de la verdadera cultura física, práctica; autor, además, de numerosas obras acerca de cuanto concierne a la educación física, y de las cuales somos discípulos fervientes, ha sido el primero en establecer las reglas precisas de la estación derecha. Hasta puede decirse que él es el inventor de la estación derecha en cuanto movimiento de principio.

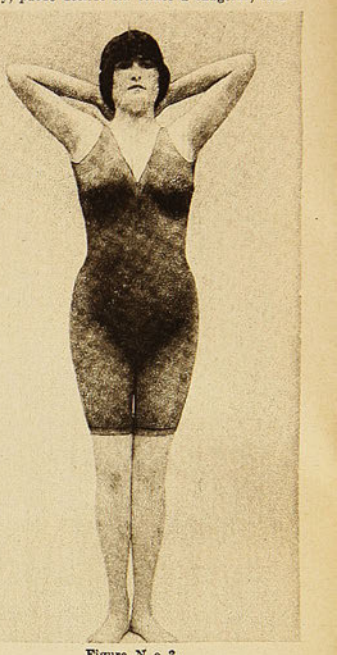

Figura N.o 2.

Hebert la define: "la actitud correcta, forzada y exagerada del cuerpo derecho, en posición vertical", e indica la manera de practicarla como sigue:

**Eje del cuello**, vertical.

**Barba** muy entrante, sin levantar ni bajar la cabeza, de manera que se fuerce el pescuezo como para echarle hacia atrás.

**Hombros** caídos, inclinados hacia atrás lo más posible, como si se intentara hacer que se tocasen por la espalda; a mayor abundamiento, están a la misma altura.

**Vientre** recogido, de modo que no sobrepase la línea vertical que caiga por el extremo de la espina dorsal.

**Riñones** entrante, sin exagerar la curva lumbar.

**Brazos** naturalmente colgantes; los antebrazos, las manos y los dedos en extensión forzada.

**Piernas** reunidas y bien firmes; talones y rodillas juntos; los pies separados en abertura de 60 grados.

En esta postura, el cuerpo permanece sin inclinarse hacia adelante, ni hacia atrás, ni a derecha ni a la izquierda.

Para aprender bien a ejecutar este movimiento, es preciso colocarse de espaldas contra una pared, y tocarla ligeramente y a la vez

con la cabeza, los hombros, las nalgas, las pantorrillas y los calcaños.

La estación derecha da por resultado el trabajar los músculos dorsales (trapecios y romboides), los extensores de las piernas, los brazos, los dedos, el tronco y la cabeza; el enderezamiento de las curvaturas de la columna vertebral; el ensanchamiento del pecho; la buena actitud del cuerpo.

Es, pues, por sí sola, un excelente ejercicio y la clave de todos los otros. No debe, pues, en ningún momento, olvidarse su utilidad ni andar en componendas con ella.

FIGURA 1.

Conservando el cuerpo en la actitud correcta de la estación derecha, ciertas posiciones de los brazos hacen los ejercicios un poco más difíciles y, por consiguiente, más provechosos.

Se puede, con este objeto, colocar las **manos en las caderas, sobre el pecho, en los hombros o dejar caer los brazos ceñidos al cuerpo,** pero la mejor posición, la que produce el enderezamiento más perfecto del cuerpo, es colocar las manos **detrás de la nuca.**

"Este movimiento se practica, estando en posición derecha, levantando lateralmente los brazos y los antebrazos para colocar las manos contra la nuca, las palmas hacia adelante, los dedos estirados y juntos, y las falanges de los dedos de ambas manos tocándose. Colócanse las manos en la prolongación de los antebrazos, se echan los codos hacia atrás cuanto sea posible y se recoge la barba para mantener vertical el eje del cuello".—(HEBERT).

Esta posición, que hace trabajar los pectorales, fortifica y afirma, por consecuencia, los pechos.

FIGURA 2.

Respirar bien, es una segunda necesidad tan importante en cultura física como la primera. Y las mujeres, ya lo hemos dicho, no saben respirar.

Pues sin respiración perfecta, no hay salud normal ni progreso físico. Debe, pues, aprenderse a respirar bien.

En consecuencia, los ejercicios respiratorios son los primeros y más útiles en todo método de cultura física.

Deben, sobre todo, ser practicados en el curso de otros ejercicios, cuando estos han provocado el cansancio en la respiración, y para regularizar el funcionamiento de los pulmones. Sin embargo, como forman parte integrante de cada lección, conviene estudiarlos de manera especial, pero no debe dárseles toda su amplitud sino en el curso de las lecciones y considerándolos como ejercicios especiales.

La respiración se lleva a cabo, mediante dos movimientos sucesivos: el de inspiración, y el de espiración; para inspirar, los pulmones se separan por la base a impulsos de la respiración, y vuelve a su estado primero para espirar con ligero movimiento ascensional.

Tienen, pues, los ejercicios respiratorios la gran ventaja de favorecer el desarrollo de la caja torácica y de vivificar la sangre oxigenándola.

Cuando no se sabe respirar, la fatiga llega primero y cuesta mayor trabajo hacerla desaparecer. Todo el mundo sabe que una buena respiración es el principio fundamental de la salud, puesto que su objeto no es otro que el de asegurar el funcionamiento integral de los pulmones y que, en suma, del aire vivimos.

La inspiración debe hacerse por la nariz, con la boca cerrada, y la espiración con la boca bien abierta (Doctor Marage).

Existen numerosos ejercicios llamados respiratorios.

Pero solamente indicaremos los cuatro que nos han parecido mejores, tanto por su simplicidad como por su excelente resultado.

Esos ejercicios son especial y puramente respiratorios, pero debe aprovecharse de cada uno de los enumerados en nuestro método para inspirar y espirar profundamente con esto, se logrará un resultado doble.

**(Continuará).**

## MOVIENTO BOXERIL

asombrosa y su acometividad sin límites, pues pelea doce o quince rounds de punta a punta.

Vargas vuelve a hablar de él.

—Yo peleo el 27 de junio con Benito Miranda. Voy a ver si me estreno con un K. O. en los primeros rounds. Tengo ganas de hacerle empeño al campeonato medio liviano y largarme a Nueva York. Me vería con "Tani" y haríamos box juntos ayudándonos en cada pelea. El es muy bueno conmigo y yo lo estimo mucho.

—¿Dónde se entrena usted?

—A! aire libre. Corro largas distancias y después, en casa, golpeo el pushing-ball de arena. Para esto me levanto todos los días a las cinco de la mañana. Viera, señor, está de noche todavía y hace un frío...

Con lo de frío creímos en una indirecta y miramos para todos los lados.

Una estufa gastando kilowatts a su gusto, nos auyentó el temor...

JOHN BOY

### HOY PELEA QUINTIN

Esta noche sostiene un nuevo match en Norte América, nuestro campeón Quintín Romero.

Su contendor será Kid Salomón, un destacado peso pesado que ha hecho muy buenos encuentros en Centro América y en el país del dollar.

Se asegura que Quintín está bien entrenado y en tal caso, puede ganar a Salomón.

### LUIS GOMEZ VENCIDO EN BUENOS AIRES

Luis Gómez sostuvo el viernes último un encuentro en Buenos Aires con Julio Castañares.

El match se liquidó a puntos y fué Castañares el elegido como vencedor por escaso margen.

Sabemos que Gómez está enfermo y que si se presentó fué por respetar su firma puesta en el contrato. La pelea de Gómez entusiasmó a la concurrencia.

### UN RASGO OLVIDADO

Momentos después de su triunfo sobre Lasseube, el sábado antepasado, en el Hippodrome, Antonio Parisi tomó en brazos a su hijita de pocos meses y, alzándola cuanto dieron sus brazos, la besó después.

El público ya se retiraba del local. Pocos fueron los que presenciaron esta escena de amor paternal y no tuvo, por eso, el aplauso que merecía. Parisi acarició a su hijita como ofreciéndole el triunfo recién obtenido. Ella, sin comprender aun lo que querían decirle, habrá quizás llorado entre los nerviosos brazos del vencedor.

Y fué un triunfo muy bonito el alcanzado por Parisis aquella noche sobre Lasseube. Después de llevar los primeros rounds en su contra, supo reponerse y hacer peligrar la estabilidad de su adversario. Obtuvo el fallo del juez y del público. Después mereció un prolongado aplauso por su simpático gesto, pero fué visto por pocos e incomprendido por todos. Al día siguiente, ningún diario dijo nada.

Ante tal incomprensión y olvido, es justo que lo recordemos.

### UN BUEN MATCH

Es el que seguramente harán el 27 del presente los profesionales Armando Vargas y Benito Miranda.

Disputarán la serie del campeonato peso medio liviano y a resultar Vargas vencedor, creemos difícil encuentre un rival que le derrote en las peleas siguientes.

### UN TRIUNFO DE CARLOS DONOSO

Carlos Donoso, el Viejo, como le llaman sus amigos, que son muchos, hizo el sábado una bonita e inteligente pelea frente a Erasmo Martínez.

Fueron ocho rounds bien peleados y mejor llevados por quien supo en otros tiempos entusiasmar a los amateurs. Estos triunfos de Donoso agradan al público porque traen recuerdos de otros tiempos, que siempre son mejores.

Martínez quiso hacer pelea corta, pero su adversario lo mantuvo a distancia y lo cubrió a puntos hasta merecer el triunfo al final de los ocho rounds del combate.

### LOS OTROS PRELIMINARES

Felipe Carretero hizo ante Mario Valdés cuatro fuertes rounds en el programa del sábado.

Al finalizar el cuarto y en circunstancias que merecía un empate, fué declarado vencido por el árbitro.

Luis Zúñiga empató con Germán Acosta, según veredicto del juez en el segundo preliminar. Los cuatro rounds fueron bien peleados y el fallo justo.

A continuación vino el encuentro Donoso-Martínez, del cual nos ocupamos en párrafo aparte. Todos estos matches fueron como preliminares del encuentro Uzaveaga-Guzmán.

## POR LOS RINGS PORTEÑOS

En la actualidad, tengo 55 años de edad; he conocido mi país; he encontrado muy buenos amigos en Chile, especialmente en Valparaíso, y recordando mi vida deportiva a bordo de los buques de guerra americanos, he seguido muy de cerca las actividades deportivas locales. En más de una ocasión, he prestado mi modesto concurso, exhibiendo mis conocimientos en el juego de las masas; también he tenido pupilos; uno de ellos, fué Armando Parraguez. Contra Enrique Muñoz peleó y perdió escasamente por puntos; después resolví deshacerme de los alumnos. Son a veces tan testarudos y desagradecidos, que más vale desligarse por completo de ellos. En mis años, no estoy para malos ratos, y creo que tengo derecho a vivir tranquilo mis últimos años de vida. En poco tiempo más regresaré a San Francisco; tengo allá tantos amigos, que el día menos pensado emprenderé el vuelo...

—¿Qué nos dice del box porteño, don Juan? —preguntamos nosotros.

—Mi opinión personal, que no progresa nada, absolutamente nada. Faltan profesores, y los que hay no quieren tomar alumnos; son tan informales y caprichosos, que cuando saben a medias lanzar un cimbrado, ya se consideran maestros".

---

Dimos las gracias al veterano de tupidos y blancos bigotes, y con un fuerte apretón de manos, puse término al encargo del decano.

G. A. R.

### A Chile

El recuerdo de mi patria, que dicho sea de paso, ahora tengo dos patrias, me animaron para visitar mi país natal. Hace cerca de 5 años que estoy en Chile; he visitado diferentes ciudades y de mi aldea natal, hoy convertida en capital de departamento, no quedan ni vestigios de mi familia...

¡Nada sé de ellos; los pobres viejitos emprendieron el camino eterno, tal vez apesadumbrados por no tener a su lado al hijo, ni mucho menos poseer indicios de su paradero!...

mortal envidiaría, dirigido a los cónsules americanos en los diferentes puntos de la tierra y a donde yo quiera trasladarme.

**EN EL PROXIMO NUMERO CONTINUAREMOS "LA VUELTA AL MUNDO EN 15 DIAS"**



Hill, guardavallas del equipo porteño.

### LA CENSURA

La particularizamos en la cancha del Unión Deportiva Española, porque viene al caso. Pero, en honor de la verdad, el mal que anotamos, es mal de cuasi todas las canchas: el desaseo en las localidades.

Realmente es incomprensible que por la negligencia de haber ordenado la visita de una escoba, cada espectador tenía que limpiar el pedacito de tabla donde van a descansar sus posaderas.

Menos mal, cuando se va provisto de dos o tres pañuelos. ¿Y cuando se posee uno sólo? O comete un atentado contra la higiene o recoge en su ropa medio kilo de tierra.

Nuestra observación se refiere a la gradería techada. No sabemos si en la galería sucede igual. Tal vez no. Con el agua y el viento, tal vez las galerías se limpian automáticamente.

Entonces... ¡qué se quite el techo a las otras!

Todo lo haría, como se ve, un buen... desarreglo.

Señor Rafael Fejo, masajista del equipo español





El equipo del Santiago Wanderers.



El saludo a

El Santiag
de Valparaíso
Unión Dep
ñola en el
L

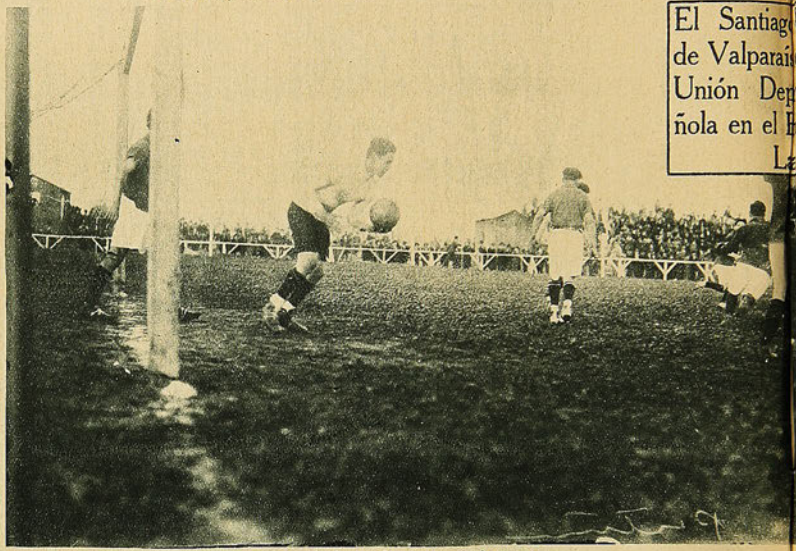

El arquero porteño, Hill barajando con las manos un fuerte tiro.

Elgueta, capitán de los verdes, acompañado del señor Alonso, dirigente del Wanderers.





El Santiago Wanderers

Los dueños de casa





visitantes.



El equipo de la Unión Deportiva Española.

## Wanderers venció a la iva Espadio Santa



Curiosas actitudes de los jugadores Urrejola y Farías (porteños) y Vergara (santiaguino).



ando a la cancha.

n a la cancha.



Legarreta, capitán de los rojos, con el arquero Lapiedra.





Señor Sabugo, que arbitró la partid

### EL APLAUSO

Lo merecen ampliamente ambos equipos: Unión Deportiva Española y Santiago Wanderers.

Por dos capítulos: porque hicieron un match falto de toda brusquedad (uno que otro lunar no afean el conjunto) y porque se presentaron a la cancha en espléndidas condiciones de entrenamiento.

Más que todo, nuestros aplausos por este último capítulo.

Aunque lo honrado sería que los jugadores se presentaran siempre en condiciones de resistir la jornada, no siempre se cumple con tan indispensable condición. Es por esto plausible, como decimos, el ejemplo dado por los equipos porteño y santiaguino.

Así bien preparados los hombres pudieron ofrecer un espectáculo brillante, digno de la fama de ambos adversarios.

El público se retiró complacido y haciendo los más elogiosos comentarios.

¿Qué mejor premio?

Alfonso Sánchez, antiguo corredor pedestre, masajista del equipo porteño.



# LOS DOMINGOS FOOTBALLISTICOS



Cuadro estudiantil de Pedagogía.



Equipo de los estudiantes de medicina.

—¡Péual, pénal!—es la exclamación que oímos al acercanos al sitio de la brega. En efecto, se trataba de la sanción máxima con que era castigado el equipo de Legarreta. Servido el tiro, no responde a la espectativa de los porteños.

—Pero luego los verdes (Wanderers), cogen el pájaro que se les había volado: con un tiro vigoroso y alto, y servido desde apreciable distancia, baten a Lapiedra.

—Muy aplaudido el tanto, pero no tanto como lo merecía la forma brillante en que fué obtenido.

—Los españoles no se achican ante la ventaja de sus adversarios. Atacan insistentemente. Legarreta distribuye el juego con el tino que todos le reconocemos; sus compañeros de línea aprovechan bien los pases y avanzan hasta las cercanías del arco. Nada más. No rematan la obra—como es su obligación—requiriendo al arquero.

—Todo lo contrario de lo que hacen sus contendores: no pierden oportunidad, no desperdician ocasión de probar suerte ante el guardameta. Tiros de un tercio de cancha, hacen piruetas entre el travesaño y las manos de Lapiedra.

—Cae un porteño, y para atenderlo, se interrumpe el juego algunos minutos. Por felicidad el accidente es leve, y el accidentado vuelve a su puesto.

—Reiniciado el juego, los dueños de casa continúan en busca del empate. Consiguiendo por fin, su objetivo, después de repetidas incursiones: Mediavilla sirve un tiro-esquina, que remata Pardo con otro tiro violentísimo.

—Decir que el empate fué aplaudido, sería muy poco decir. No fueron simples aplausos: fué una ovación que duro largo rato la conquistada por el veloz alero derecho.

Y habría trascurrido un minuto después de la acción detallada, cuando el árbitro llama al descanso.

—El segundo período se inicia con la misma actividad gastada en la primera parte de la brega.

—Los quintetos hacen laboriosos esfuerzos por aumentar la cuenta, pero las defensas no permiten tales pretensiones.

—Así un cuarto de hora. En los verdes, sin embargo, se ve la intención de no cejar, de no regresar al Puerto sin haber deslindado superioridades.

—Y sus iniciativas se ven coronadas por el buen éxito: adoptando la táctica de los pases cortos y formando un cerrado semi círculo, los cinco delanteros logran quedar situados a menos de diez metros del arco. En estas excelentes condiciones, de nada sirve la desesperada defensa de los zagueros: una buena colocación y un recio tiro, y el tanto fué cosa hecha.

—Aún les quedaba a los españoles mucho tiempo por delante para igualar posiciones y quizá para triunfar, siempre que en sus manos (quisimos decir en sus pies), hubiese estado la ofensiva. Pero no: ahora corresponde a los visitantes el domonio de la situación. Y tras el segundo punto, trabajan tesoneramente por el tercero.

—"Paganini" de este asedio es Lapiedra, quien, aunque no se enecuntra en debidas condiciones físicas, se comporta de acuerdo con su fama: para repeler el segundo de dos tiros-esquina consecutivos, se ve precisado a tirarse de bruces a un ángulo de su arco.

—Después de esta encomiable defensa, su intervención es menos ruda en el resto del tiempo. Y en general, las acciones disminuyen en ardor combativo, terminando la brega con el triunfo de los porteños: 2 a 1.

—Los verdes se pusieron rojos combatiendo por la posesión de la Copa "Ventades". Y los rojos se pusieron verdes, al ver que la Copa se marchaba...

—Dos mil setecientas personas, más o menos, presenciaban el lance: la mitad chilenos, y la otra mitad españoles. Españoles de Madrid y de otras provincias situadas fuera de Cataluña. Los 250 españoles que faltaban para redondear los tres mil, estaban en la cancha del Barcelona, aplaudiendo a sus compatriotas.

—Para salir de dudas si el puntero izquierdo del Wanderers era el mismo chico Ojeda que jugara por el Gimnástico, hace diez o más años, nos dirigimos al sitio cerrado al cual habían entrado a recrearse los jugadores.

—Para entrar, se nos exigió el "carnet". Lo mostramos. Llegamos donde el chico Ojeda. Era el mismo: en dos lustros, ningún cambio ni en su contextura ni en su fisonomía. Aunque... aseguraríamos que está más chico...

—¿Cuánto tiempo en el Wanderers?. —Dos años.—¿No ha venido a saludarlo alguno de sus ex-compañeros del Gimnástico?—No... Y el pequeño delantero huye a la cancha.

—¿El carnet?—nos dice al salir el portero. Nos sorprendo la novedad. Pero, enemigos de incidencias, respondemos, amablemente, a la petición. No sin pensar, como es natural, para nuestro coleto: al público que ahora se le hace pagar la entrada, ¿también se le irá a hacer pagar la salida?

—La galería estuvo extraordinariamente bulliciosa: tanto, cuando el árbitro no cobraba los "hands" casuales, como cuando tenía la mala ocurrencia de cobrarlos. Palo porque bogas, palo porque no bogas...

—Para la historia:

**Santiago Wanderers (verde):**

Hill,

Urrejola, Farías,
Elgueta, Cartagena, Calderón,
Ojeda, Díaz, Bravo, Gómez, Buatos.

O

Figueroa, Mediavilla, Vengoa,
Legarreta, Pardo,
Vásquez, Villalta, Sansón,
Vieuña, Vives,
Lapiedra.

**Unión Deportiva (rojos).**

—Aparte del interesante entre-ciudades que hemos detallado, hubo otros lances dignos de mención. Les dedicaremos algunas líneas. Las menos posibles, para no latear a usted.

—Las reliquias "Loma Blanca" y "Santiago National", se batieron en la cancha del English. Y se batieron con arrestos de muchachos, puesto que marcaron 4 por 5 puntos, respectivamente.

—El Colo-Colo, el último hijo que ha dado a luz el Magallanes, le pasó 6 goals al English. El padre le había pasado siete. ¡Facinerosos!

—El "Gold Cross", al igual que el Colo-Colo, se adjudicó la victoria por 6 tantos en su encuentro con el Nacional. Este último club se presentó con nueve hombres (un atenuante); Pedro Jota sirvió un tiro penal en forma impecable (segundo atenuante). Dos atenuantes que no son suficientes, sin embargo, para que Pedro Jota les perdone a los golderossinos el pecado mortal del inhumano apaleo...

—Por 3 puntos contra 2, el Independencia Juvenil se impuso sobre el Escuela Policial. Quiere decir que los jóvenes de Independencia tienen mejor escuela.

—Fundición Libertad, cansado de esperar a sus contendores del Liverpool, les marcó el "goal" reglamentario. "Estábamos terminando de abrocharnos los "botones" para entrar a la cancha",—dicen los liverpulianos.—"Camarón que se duerme..."—les decimos nosotros.

—Forlivesi le mató todo el entusiasmo al Malleco Austral, al vencerlo, 3 a 1. ¡Claro! Qué otra cosa podía hacer Forlivesi...

—Los barceloneses estrenaban su cancha. Y para celebrar tan fausto acontecimiento, invitaron a los italianos a cambiar algunas pataditas.

—Invitados poco galantes, pues se la dieron con churros a los españoles. Seis puntos contra uno, fué el resultado de la brega.

—Para desquitarse con alguien, los perdidosos, se desquitaron con el árbitro, señor Monasterio. Le llamaron ¡capilla!, ¡oratorio!, y otros nombres despectivos. ¡Sacrílegos! Ofender así a un Monasterio...

—Una sorpresa: El Eleuterio Ramírez venció al Magallanes (padre). Y el Magallanes (hijo)—el Colo-Colo, para mejor decir—reía irónicamente. ¡Hijo sin entrañas!...

—Otra sorpresa mayor: El once-huracán (Santiago F. C.), cayó batido por el Green Cross, 3 a 1.

—Acostumbrado a vencer el equipo recoletano, no supo recibir la derrota con la serenidad y nobleza a que están obligados los verdaderos deportistas.

—Hubo bofetadas y de ambos componentes hombres lesionados. Como complemento: groseros insultos al árbitro.

—Por fortuna, decía Warnken, soy tan alto, que los insultos no me alcanzan. ¡Ah! La filosofía es nuestra mejor amiga.

CHALO.

## LA "FIFA" Y EL FOOTBALL CHILENO

Quien quiera conocer el grado de partidismo, de pasión, que domina a ciertos deportistas, que lea los comentarios de la prensa publicados a raíz de los acuerdos de la Federación Internacional de Football Amateur (Fifa).

Llegó una noticia, la primera, en que aparecía favorecido uno de los bandos en que está dividido el football nacional.

Gran alborozo de los agraciados y llamativos títulos a muchas columnas en los rotativos afectos.

En las filas adversarias, vagas protestas o silencio completo.

Pero, al siguiente, o a los dos días, un nuevo telegrama hace cambiar diametralmente la situación; no existía el tan sonado triunfo que había celebrado, antes de tiempo, el susodicho bando.

Y viene la esperada vuelta de mano: igual alborozo, idénticos títulos llamativos en los diarios afectos a la otra parte.

Entre tanto, ¿qué hay de verdad?

Lo siguiente: la Fifa, en vista de los reclamos presentados por la Federación, desafilió a la Chile.

Pero esto no quiere decir que haya reconocido a la Federación.

No tal. Ambas instituciones chilenas están fuera de la dirigente mundial. Y ninguna será acogida en su seno hasta dentro de algún tiempo—quizá un año—cuando la Fifa estudie los antecedentes y se forme conciencia de que parte está la razón.

—¿De qué parte está la razón?

—De ninguna...—decimos nosotros.

Y hacemos votos porque así piense la Fifa. Y exija la unión de todos los footballistas chilenos, como condición "sine qua non" para inscribir a nuestro país en los registros footballísticos mundiales.

Creemos así interpretar el pensamiento de todos los deportistas realmente sinceros y desapasionados.

# CRONICAS DE BOLIVIA

**Landívar peleará con Torrico. — El "Americano" se clasificó campeón en el torneo universitario de foo.ball.—Manuel Bastías firmó contrato para enfrentar a Rosendo Huerta. — Una exhibición de Bastías con Andrés Plaza. — El campeonato de segunda división del certamen universitario.**

**(De nuestro corresponsal en La Paz, Hook).**

Roque Landívar, después de su discreto triunfo por puntos sobre el argentino Víctor Filtrín—del que diéramos cuenta en crónica anterior—ha aumentado el prestigio de su cartel profesional. En sus dos únicas presentaciones entre nosotros, Landívar ha confirmado los halagadores antecedentes de que llegó precedido, cuando vino de su pueblo, después de alcanzar varios netos triunfos sobre adversarios de regular valía. Entonces, Landívar era un muchachote entusiasta y decidido, lleno de esperanzas y de cualidades físicas dignas de labrarse con esmero, a fin de completar a un verdadero púgil de méritos, pero, sin embargo, algo le faltaba aún, y algo muy esencial: era el conocimiento de la técnica boxeril y los mil secretos que encierra la ciencia pugilística. Ahora, no sólo ha continuado cultivando sus preciosas aptitudes naturales, que lo destacan tanto en el ring, sino que, bajo la dirección de un competente y diestro maestro, el chileno Manuel Bastías, veterano en las lides del boxeo, Landívar ha venido acusando cada día mayores conocimientos técnicos, que de continuar desarrollando como hasta hoy, hacen esperar una gran actuación de Roque en el futuro.

Cumpliendo el contrato que tiene concertado con la Empresa "Olimpic Ring", de Palazuelos, Pinell y Cía., Roque Landívar realizará el domingo próximo su tercer encuentro en los rings de este centro boxeril, que será el segundo de la serie de seis combates que debe sostener bajo los auspicios de la mencionada empresa, según lo anunciamos anteriormente en estas mismas columnas, al comunicar la firma de dicho contrato. Su adversario será el orureño Néstor Torrico, hombre de destacadas características físicas, que ha hecho algunas buenas peleas por estos pagos, entre ellas una, que perdió con el uruguayo Enrique Sobral. Por las condiciones de ambos contendores, y por el entusiasmo que demuestran por subir al cuadrángulo a definir posiciones, se espera que el encuentro del domingo alcance pleno éxito, y acreciente el interés que está despertando la prometedora actuación de Roque Landívar en nuestros rings. De nuestra parte, confiamos en que una vez más el simpático orureño salga airoso de esta nueva prueba, y confirme los buenos augurios que desde su debut nos ha comunicado.

❧ ❧

Después de una lucha porfiada y bastante lucida, el domingo último se disputó el encuentro final por el campeonato universitario de football, que venía desarrollándose con todo éxito desde hace algunas semanas.

Como lo comunicamos oportunamente, el team de "Instituto Americano", al imponerse a todos sus adversarios de la categoría A", se clasificó campeón de esa serie, y, por lo tanto, finalista del torneo, para disputar la posesión de la Copa victoriosa, al conjunto de "Facultad de Medicina", que se había adjudicado el campeonato de la serie B". Los dos eran fuertes equipos, sin duda los mejores dentro de sus similares, y por ello se esperaba un encuentro verdaderamente reñido e interesante de parte de los dos clásicos rivales. Así fué, en efecto, pues ambos cuadros desarrollaron un juego inteligente y porfiado, que mereció nutridos aplausos de la concurrencia espectadora. Al principio, el "Medicina" presionó algo a sus contrarios, pero poco a poco fué cediendo en su empuje hasta ser dominado por la acción hábil y enérgica del "Americano" que desplegando el máximum de su activo juego, fué acentuando cada vez más su indiscutible superioridad hasta imponerse del todo después de una brillante lucha, por el score de tres goals a cero, del bando contrario. El homogéneo y aplaudido conjunto del "Americano", al conquistar este nuevo triunfo, se ha adjudicado la Copa de la victoria final, clasificándose, por consiguiente, campeón universitario de 1925. El campeón se ha mostrado realmente merecedor del alto triunfo que acaba de lograr; sus entusiastas componentes, entre los que se destacaron el joven y ya reputado arquero Ponce de León, el back Vattuani, el centro-half Méndez, uno de los mejores jugadores de la localidad, y los delanteros Zabala y Alborta, han confirmado una vez más el prestigio de que goza su popular equipo en nuestro ambiente deportivo.

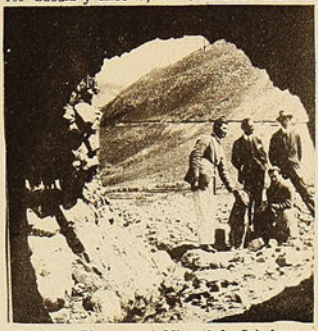

Bastías y Plaza, en el Mineral de Cala-huyo.



Demostración de golpes científicos, ante los aficionados de Cala-huyo.

❧ ❧

Un gran acontecimiento pugilístico se anuncia para los primeros días del próximo mes de junio: Manuel Bastías, el científico y simpático profesional chileno, enfrentará al ex-campeón del Perú de peso "walter", Rosendo Huerta, que vendrá de Buenos Aires a cumplir esta pelea, desde ya esperada con gran interés en nuestros círculos deportivos.

Bastías y Huerta son dos hombres de reputado cartel no sólo entre nosotros, sino también en los rings extranjeros; de Bastías es por demás hablar en una crónica, como ésta, dirigida precisamente a la tierra de aquél; ya conocen de sobra los lectores de "LOS SPORTS" los méritos del vencedor de Duque Rodríguez, Trías, Williams y tantos "ases" del pugilismo chileno; por estos pagos, ha batido ya a los bolivianos Osorio y Cáceres, con holgura y, cabalmente, se espera una oportunidad como la que ahora se anuncia, en que enfrentará a un hombre de mucho prestigio, y de caracterizadas cualidades, como Huerta, para apreciar en toda su medida el valor de las acciones de Bastías.

Rosendo Huerta es un peso medio mediano de larga práctica en el cuadrángulo; en su patria, el Perú, ha realizado numerosos y brillantes combates, imponiéndose a los mejores oponentes de su categoría, hasta conquistar el campeonato peruano de los "welters"; más adelante, perdió con el "mediano" Icochea, famoso en el continente, y que ha efectuado una campaña bastante satisfactoria en Norte América, Huerta perdió con Icochea con gran desventaja de peso, por K. O., al catorce round, después de oponer al fuerte campeón, una seria resistencia, demostrando su alta capacidad profesional.

Por lo demás, Bastías y Huerta son dos rivales científicos, muy conocedores del arte deportivo que practican con tanto brillo, y deben proporcionarnos una exhibición de boxeo, lucida, quizás por primera vez vista entre nosotros, tratándose de púgiles técnicos y expertos como ellos.

❧ ❧

En la semana pasada, Manuel Bastías, acompañado de Andrés Plaza, el conocido peso liviano boliviano, efectuó una interesante visita a los minerales chilenos de Cala-huyo, a poca distancia de La Paz, donde realizó una bonita exhibición pugilística, en presencia del numerososo personal de empleados y directores de las minas, de la cual publicamos algunas fotografías.

Bastías se prepara ya para su próxima importante pelea con el peruano Rosendo Huerta.

HOOK.

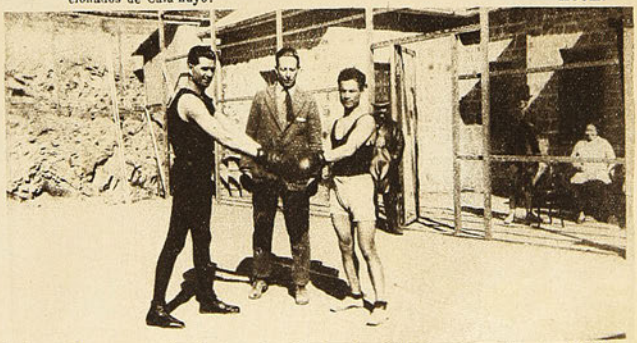

Bastías y Plaza se estrechan la mano, después de haber deleitado a los aficionados del Mineral.

# EL CAMPEONATO DE BOX AMATEURS DE CHILLAN

**Se llevará a cabo a beneficio del Hospital y del Cuerpo de Bomberos.**



H. Quilodrán, (70 kilos).



R. Zapata, (53 kilos).



R. Ramírez, (60 kilos).



D. Chávez, (66 kilos).



B. Arias, (50 kilos).



El Comité directivo, presidido por don Manuel Lara Gutiérrez, Corresponsal de nuestra revista en Chillán, asesorado de los señores Aníbal Barra y Rubén Yoselesky como secretario.



D. Sánchez (55 kilos).



A. Pérez, (51 kilos).



G. Navarrete, (36 kilos).



P. Barra, (57 kilos).



J. Gutiérrez, (64 kilos).



O. Riley, (45 kilos).



C. Gajardo, (61 kilos).



M. Retamal, (51 kilos).



M. Barra, (46 kilos).





R. Kittatsuer, (55 kilos).

Publicamos en esta página las fotografías de algunos de los aficionados que tomarán parte en el Campeonato de Box Amateur de Chillán, certamen que se realizará a beneficio del Hospital, que está próximo a cerrar sus puertas por falta de fondos y del Cuerpo de Bomberos, que pasa también por una aguda crisis. Del entusiasmo que esta reunión ha despertado, da una idea el hecho de que se han inscrito 108 aficionados en las diferentes categorías, en representación de Chillán, San Carlos y Bulnes. Sin duda alguna, ha de resultar la reunión más interesante del año.

# EN EL VELODROMO DE SANTA LAURA, LAS 5 HORAS



Juillet y Fourey F., que ocuparon el 2.o puesto en las "5 horas".



Mayllard y Fourey E., ganadores de las "5 horas".



Abelcida y Coll, que ocuparon el 3.er puesto en las "5 horas".



García y Gaete, que ocuparon el 4.o puesto.

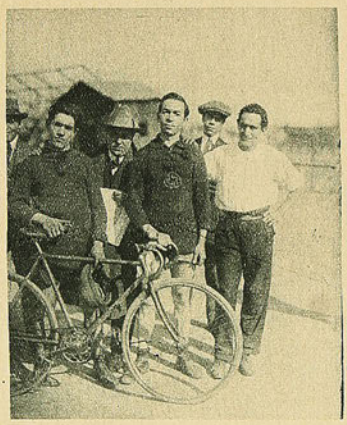

Lasseu y Córdova, que corrieron las "5 horas"



Mediavilla y Marchant.

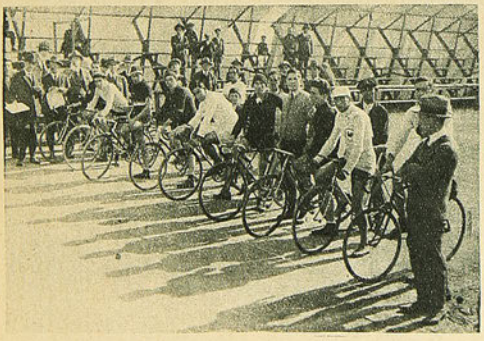

La partida de los corredores de las "5 horas".



Los competidores en uno de los virajes.

Organizada por el National Sporting Club, se efectuó el domingo último en el Velódromo de Santa Laura, el campeonato de las "5 horas" por equipos. Una enorme concurrencia asistió a esta clásica prueba, que todos los años reúne un buen lote de aficionados que desarrollan grandes esfuerzos por mejorar el kilometraje

# ACTIVIDADES BOXERILES FERROVIARIAS

**El "Manuel Trucco Boxing Club", del Control de Entradas**



D. Carlos González Cortés, entusiasta dirigente del "Manuel Trucco".

Ahora que las actividades deportivas en la Empresa de los Ferrocarriles han sido reglamentadas, respondiendo a la necesidad de unificar y ordenar el deporte dentro las diversas reparticiones de la Empresa, manteniendo en cada agrupación de ellas un Consejo Deportivo que controle y regule debidamente su desarrollo, iremos dando a conocer, paulatinamente, a aquellas instituciones que por su entusiasmo y labor sean dignas de mencionarse.

A las entidades de football, tennis y excursionismo que hay organizadas en el Control de Entradas y cuya labor en el campo deportivo hemos señalado ya, debemos agregar la existencia de una institución boxeril: el "Manuel Trucco Boxing Club", centro fundado el 7 de mayo de 1924.

En efecto, debido a la iniciativa y entusiasmo de un grupo de aficionados a este deporte, empleados todos de la sección mencionada, se fundó y organizó en la fecha señalada este centro boxeril. Gracias a la actividad gastada por su presidente don Guillermo Jara Ruiz, quien, secundado eficazmente por otros dirigentes, logró reunir los fondos necesarios, la institución cuenta, en la actualidad, con todos los elementos necesarios para la práctica y aprendizaje del boxeo.

No contando todavía con una sala o pequeño gimnasio donde realizar sus actividades, los jóvenes aficionados las llevan a efecto en centros y academias particulares.

El directorio del "Manuel Trucco Boxing Club" está compuesto en la forma siguiente:

Presidente honorario, señor Manuel Trucco, ex-Director de los FF. CC.

Vicepresidente honorario, señor J. A. Carvajal.

Directores honorarios, señores Arturo Lorca Pellrosa, Guillermo del Canto y Armando Venegas de la Guarda.

Presidente efectivo, señor Guillermo Jara Ruiz.

Vicepresidente efectivo, señor Luis Correa.



Directorio y miembros del "Manuel Trucco Boxing Club".

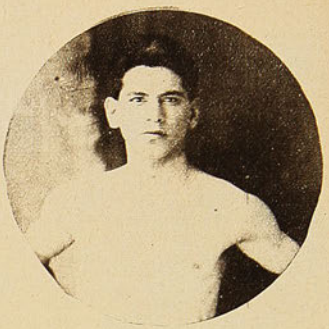

Enrique Herrera, un buen aficionado del Centro.

Secretario efectivo, señor Pedro Medina F.
Prosecretario efectivo, señor Vicente Fornés.
Tesorero, señor Luis Vaillant.
Protesorero, señor Carlos González Cortés.
Secretario de prensa, señor Humberto Montecinos G.

Directores, señores Benjamín Urmeneta, Raúl Medina, Leonildo Moreno, Enrique Herrera y Teodoro Morales.

Entre los aficionados más destacados del centro debemos mencionar a los señores Domingo Valdés, Adolfo Ibáñez, Víctor Abello y Enrique Herrera.

Contando con la ayuda eficaz y decidida del Jefe del Control, señor Carvajal, caballero que, comprendiendo las inmensas ventajas que deparan los deportes a la juventud que labora, otorga las facilidades que han de menester los aficionados para sus actividades, el "Manuel Trucco Boxing Club", marcha por una senda de progresos cuyos resultados serán apreciados debidamente una vez que los jóvenes boxeadores logren destacarse en los cuadrados del box ferroviario.

HUMBERTO MONTECINOS G.

## DE VALPARAISO DE CHAÑARAL DESAFIA OTRO DESAFIO



El profesional Armando Parraguez, de Valparaíso.



El profesional Juan Peña, de Chañaral, que venció a José Iturra, acompañado de su representante y seconds.



Heriberto Díaz, del Centro "E. Madrid". Desafía a Pedro Keller.



Juan Cepeda. Profesional de Chuquicamata, de paso en ésta. Desafía a Luis Lagos. Condiciones en el Centro "Manuel Concha".

# DEPORTISTAS DESTACADOS DE TARAPACÁ

## UNA ENTREVISTA CON DON L. A. MEREDITH

Entre los numerosos "sportsmen" que tenemos en Tarapacá, figura un caballero, que por sus condiciones físicas y método de vida, puede decirse que es el más completo y verdadero amante del deporte.

No hay competencia footballística, natación, tennis, etc., etc., en que él no participe, y siempre con resultados satisfactorios, a pesar de sus años que a cualquiera lo haría mejor estar retirado de esta vida activa, en que por la fuerza, el cuerpo tiene que estar en ejercicio, pero, cada año con más entusiasmo y cada día con más empeño le dedica horas enteras a sus deportes favoritos.

Siendo, como se ve, uno de los más destacados deportistas, hemos creído conveniente hacerle un reportaje para conocer desde cuándo empezó su vida deportiva, para solaz de nuestros lectores.

Tenía 15 años cuando en su escuela (en Liverpool, Inglaterra) era campeón de la milla y excelente footballer.

En la misma ciudad, cuando tenía 19 años participó en una carrera de 37½ millas que duró 6 horas y 44 minutos, llegando 8.o puesto. Este fué su primer esfuerzo y primera prueba larga a que se sometía. Tiene recuerdo imborrable de esta jornada, porque perdió 3 uñas de los pies y estuvo 15 días enfermo.

En el mismo año se corrió el campeonato mundial de 33 millas, en la cual participaron 39 corredores, llegando 6.o Esta pérdida la cree debido a que le correspondió llevar el No. 13.

En 1904 tomó parte en otra gran prueba, en la cual participaron todos los corredores del norte de Inglaterra.

Se trataba de las 23 millas, y de 220 que corrieron, llegó 4.o a la meta.

En 1905 llegó a Chile, tenía 22 años, empezando por practicar todos los deportes. Consiguió en Tarapacá titularse campeón de las 100, y de las 220 yardas y de la milla.

Empezó a jugar football en el "Iquique Sports", que en ese tiempo era el "taita" de todos los demás en Iquique, logrando dicho club ganarle al famoso "Alto Caleta Buena", que era el campeón de Tarapacá.

En 1907 fué empleado en la oficina Agua Santa, donde dirigió el football hasta 1918, logrando batir a todas las demás oficinas.

En 1911, viendo que no tenían competidores en la Pampa, desafiaron a toda la provincia. Este reto fué aceptado y se formó un equipo con los mejores jugadores de Iquique y Pampa. Y una tarde memorable de un día domingo, en la cancha del Club de Sport, ante una concurrencia de más o menos 3.000 almas, se realizó el encuentro, que estuvo reñidísimo, terminando con el triunfo del "Agua Santa F. C.", cuyo capitán era Mr. Meredith. Se llevó los principales honores, siendo sacados casi todos los "flayers" en andas por el público, que no se cansaba de vitorearlos.

El premio consistía en 11 artísticas medallas de oro.

Al poco tiempo después bajó a una competencia de Live-Side que se organizó en la Cancha de la Estación con 2 equipos, llevándose 3 premios.

Desde 1918 hasta la fecha pertenece al famoso club local "Norte América", distinguiéndose siempre por su gran pujanza a pesar de sus años.

Hasta aquí, hemos relatado su actuación como pedestrista y footballer. En el tennis también le ha cabido el honor de distinguirse, pues de 1922 hasta el 23, fué campeón de Tarapacá, obteniendo una hermosa copa de premio de 0.90 centímetros de alto.

Este campeonato fué quitado por el señor E. Brenner en 1924.

Este año se tituló campeón del Club Iquique de Tennis en los "singles", dobles y en los mixtos, ganando varios premios.

Con los premios ganados en las diferentes competencias, tendría para surtir una joyería, pues, pasando al escritorio de su casa particular, nos muestra una vitrina llena de medallas de diferentes tamaños, clases y calidades.

Hasta aquí hemos hecho una reseña de su vida sportiva. Hoy día tiene 41 años (a nosotros no más, nos ha hecho esta confesión) y su peso es de 80 kilos; sin embargo, no por eso deja de estar en actividad.

Sale a las 7 de la mañana en bote con 2 de sus chicos, llega a las 8 a su escritorio; de 11 a 12, baño en el mar, almuerza, y en los ratos de ocio practica con los elásticos Sandow.

En las noches sube al cerro, corre 2 o 3 millas y practica en las paralelas, pesas, etc., etc.

Es presidente activo del Club Social de C. B. y honorario de las demás instituciones deportivas.

También es presidente honorario del "Norte América" de Iquique.

En octubre de 1923 fué a Santiago con otro de los "cracks" del tennis, señor Enrique Brenner y dejaron bien puesto el pabellón de Tarapacá en el Club Santiago del Parque Cousiño, trayéndose una hermosa copa.

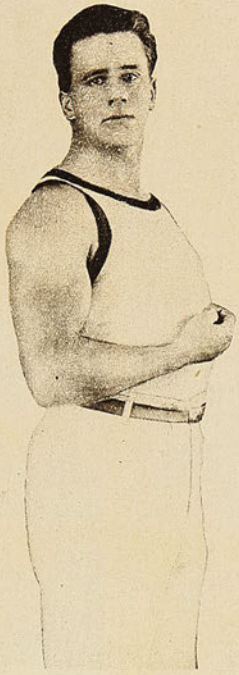

Lionel A. Meredith.

ROMERO



El señor Meredith, en su oficina de trabajo en Caleta Buena.

# POR LAS PROVINCIAS

**Actualidades de Talca.—Aniversario del Centro Luis Vicentini, de Los Angeles.**

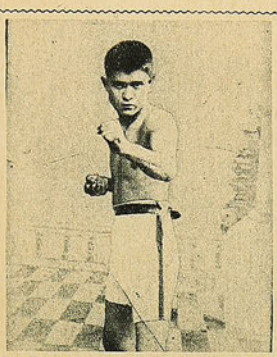

Luis Ilabaca, el crack talquino, que ganó por K. O. a Luis Castillo.



Un grupo de boxeadores del Centro Tallman de Santiago y de los Centros talquinos, que realizaron una lucida velada boxeril en el Teatro Municipal. Los talquinos vencieron en tres categorías, empataron en dos y perdieron una. (Fotos: Marabolí).



Delegación y jugadores de la Liga de Concepción, que actuaron en Talca durante las fiestas del 21 de Mayo.



El equipo penquista que fué vencido en Talca por 3 tantos contra 2.



El Ibérico Balompié que este año ingresó a la Primera División de la Liga de Talca y que venció recientemente al Atlético Comercio.



El primer equipo de football del Centro Atlético "Luis Vicentini", de Los Angeles.



Francisco Martínez, campeón peso mosca y gallo de Bío-Bío. Desafía a los aficionados Carlos Pozo, de Talcahuano y Juan Pinto, de Concepción.

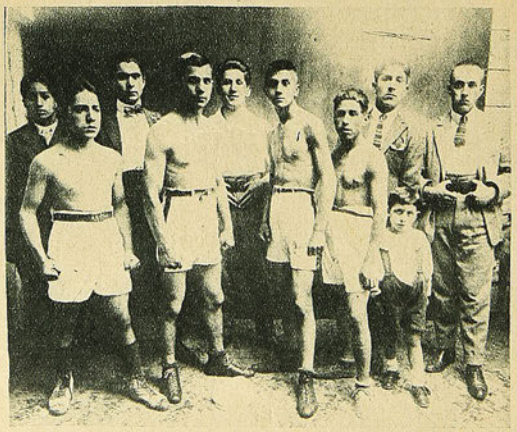

Socios fundadores del Centro Atlético "Luis Vicentini". Esta progresista institución celebró su segundo aniversario el 21 de mayo, con diversas reuniones deportivas y sociales que se vieron muy concurridas por los aficionados de Los Angeles.



Don Hipólito 2.o Cortés, socio fundador y actual presidente del "Vicentini".

# CONCEPCION VERSUS SANTIAGO



El equipo santiaguino hace su entrada a la cancha.



Los representantes de la capital en pose para "Los Sports".



Fortunatti es acometido por un jugador de Concepción.



El activo guardavallas penquista, señor Julio, en acción.

## UN ASPIRANTE A CAMPEON

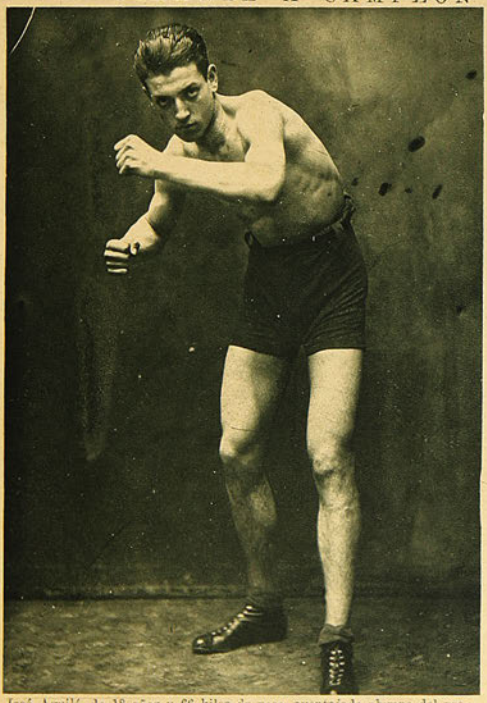

José Aguiló, de 18 años y 66 kilos de peso, aventajado alumno del profesor Novella, que promete alcanzar sonados triunfos en nuestros rings.




# UNA ESCENA INTERESANTE DE NUESTRO FOOTBALL



Fortunatti, el astuto guardavalla santiaguino, es sorprendido por nuestro fotógrafo en el match que se realizó en los Campos de Sports, el lunes 25, entre los cuadros de Concepción y Santiago.

# LOS SPORTS



AÑO. III. — NUM.. 118
Santiago de Chile, 12 de junio de 1925

Caldas y Legarreta, capitanes de los equipos de la Asociación Amateurs de Buenos Aires y de la Asociación de Football de Santiago, en el momento en que el representante argentino recibe el homenaje de los deportistas chilenos.

Precio único en todo el país: 60 centavos.

# Quien sabe...



Ese polvo blanco que le dan a Ud. en una papeleta, o en una oblea, o en una cápsula cuando pide "un remedio para el dolor de cabeza", ¿es bueno o malo; fresco o pasado? ¡Quien sabe...! ¿Lo aliviará pronto o no le dará alivio alguno? ¡Quien sabe! ¿Es inofensivo o le hará daño para el corazón? ¡Quien sabe! Lo único que Ud. **sabe** es que paga su dinero e ingiere la droga. Todo lo demás es duda. En cambio, si pide Ud. CAFIASPIRINA (Aspirina con Cafeína) **sabe con certeza** que recibe el remedio considerado hoy por los mejores médicos del mundo como el más digno de confianza para aliviar cualquier dolor y cortar cualquier resfriado. No solo es mucho más rápido que la simple aspirina, sino que regulariza la circulación de la sangre, estimula el sistema nervioso y es **completamente inofensivo para el corazón.** Se vende en tubos de 20 tabletas y SOBRES ROJOS BAYER de una dosis.







Los tubos de 20 tabletas llevan el sello de garantía B A Y E R, de color amarillo. Unicamente aquellos tubos que lo llevan son legítimos.

No olvide que, para obtener lo mejor que se fabrica en calzado engrasado, debe usted pedir calzado marca

**MENELIK**

CASA ARTIGAS

201 – Ahumada – 201

Atendemos pedidos de provincia. Casilla —2970—



SEMANARIO NACIONAL

# LOS SPORTS

Editores propietarios: Empresa "Zig-Zag"

AÑO III. Santiago de Chile, 12 de junio de 1925 NUM. 118

## RUMBO AL NORTE, RUMBO AL SUR

**Los amateurs que fueron a Norte América están ya entre nosotros. — Lo que cuenta Grecco.—Quintín es un yankee propietario en Brocklyn. — Juanito Beiza gasta mucho y gana poco. — Clemente Saavedra... habla en inglés.—Chili, país de indios. — Pidió sal y le trajeron un pollo en salsa. — Caballerosidad castigada.—Peleas y peleas.—Liquidación total.**

Francisco Caldera y Salvador Grecco, los chilenos que fueron a Estados Unidos como seleccionados sudamericanos al campeonato de Boston, no vuelven vencedores, pero sí muy contentos del paseo que hicieron por el país del dólar, la ciudad de los rascacielos, el Canal de Panamá y la costa del Pacífico, que corresponde a la América del Sur.

Muy atentos, estos muchachos hicieron en días pasados una visita a nuestras oficinas de redacción. Hablamos con Grecco largamente y el valiente amateur del Audax Italiano, tuvo para las preguntas de rigor esa competencia propia de quienes saben aprovechar sus viajes por esos mundos...

—¿Qué le pareció Nueva York?, fué una de las primeras preguntas.

—Impresionante. Al momento de llegar se siente uno medio aturdido con aquel movimiento de autos, elevados, transeuntes y todo aquello que da vida a las calles de Nueva York.

—¿Fueron bien recibidos?

—Ya lo creo. Y no tan sólo por las autoridades boxeriles, sino que por el público. Nos rodearon unos cuantos, que aquí diríamos doscientas personas y hubo necesidad de que un guardia despejara la calle, pues se interrumpió el tránsito.

—¿Y después...?

—Fuimos al hotel; a poco nos fueron a ver Quintín Romero, Clemente Saavedra, Juanito Beiza y muchos compatriotas. Visitamos algunos gimnasios, que son locales donde se entrenan los boxeadores profesionales y cuya entrada es pagada.

—¿Cómo les fué con el idioma?

No me digan. A todos contestábamos ¡Yes!, por si acaso. Caldera sabía algo, pero no lo suficiente para dejarse entender. Con decirles que una vez pedimos en el hotel sal, y nos trajeron un pollo en salsa...

—¿Y cómo se las entiende Quintín Romero?

—Quintín es ya un perfecto yankee. Ha comprado una casita en Brocklin, muy bonita. Vive en ella con su esposa y la niñita. Habla correctamente el inglés y ha logrado reunir unos cuantos dólares salvados de los innumerables gastos en que le han hecho incurrir.

—¿Sabe Ud. más o menos lo que gana Quintín en sus peleas?

—Unicamente puedo decirles que en la pelea con Stribling le dieron tres mil dólares, que ya es un buen premio.

—¿Y de Clemente Saavedra?

—Ha sido muy castigado en sus peleas por allá. Tiene poco porvenir y ha ganado muy poco dinero. Sólo habla bien el inglés, es decir, se bate mejor hablando, que peleando en el ring.

—Dijo Ud. que vió a Juanito Beiza. ¿Qué le pesa al pequeño coloso?

—El dice estar seguro de vencer a todos los de su peso y que ha vencido a todos los que han peleado con él. Se queja de los referees, que en todos los encuentros le han dado la contra. A muchos de sus competidores los ha tenido K. D., y sin embargo, han sido declarados vencedores.

Gasta mucho el chico Beiza. Sé que ha ido pidiendo a Chile los fondos que dejara depositados en ésta y que está próximo a quedar pobre. Pero Beiza cada día está más empeñado en traerse el campeonato. Dice que no vuelve a Chile sin ser campeón. Y eso para que no lo crean tan chuzo...

—¿Qué nos dice del "Tani"? Ese sí que va viento en popa.

—Y tanto. A Paluso le dió una verdadera paliza. Lo quieren mucho y está considerado como uno de los posibles finalistas. Ya está ganando muchos dólares y de seguro que volverá a Chile rico y con títulos. Se entrena con mucho cariño y lleva una vida modelo.

—En el trayecto, rumbo a Nueva York, ¿se entrenaron ustedes?

—Poco se pudo hacer. Primero el mareo, luego el continuo vaivén del vapor no permite los ejercicios del box en debida forma. A pesar de ello, algo se hizo con nuestros colegas argentinos y uruguayos.

—De todo el equipo ¿qué boxeador merecía más el triunfo?

—No, hay duda alguna en señalar a Gómez, el uruguayo. Se cuidó mucho. Llegó en su peso. Todos los demás tuvimos que rebajar a tren forzado unos cuantos kilos. Gómez llegó bien y siguió cuidándose con esmero. Sus rivales no eran muy peligrosos, pero el triunfo alcanzado por Gómez fué bien merecido.



Grecco acompañado de Caldera. (Fotografía tomada en Arica, de regreso de Nueva York).

—Dicen que Ud. ganó su pelea...

—Para qué les voy a decir eso. Yo respeto el fallo del referee. Vi que a mi rival le levantaron la mano y dije: ¡Debe haber ganado! ¿Que los demás dicen otra cosa? No me atrevo yo a lo mismo. Eso sí, que hice lo posible por ganar y que ponía en cada golpe todo mi mayor deseo de K. O., pero llegamos a puntos y fué declarado vencido.

—¿Y Caldera?

—Empezó bien su match. Llevó a su rival hasta los cordeles y allí le aplicó varios golpes peligrosos. El contrario resistió el ataque y tocó con un gancho a Caldera. Nuestro compatriota cayó. Al levantarse, tenía abierta una vieja herida del labio superior y le salía sangre. Aquello era lo suficiente para que un referee de allá le diera vencido por K. O. técnico...

—¿Cómo arbitran las peleas?

—Mas o menos lo mismo que aquí. Sólo que a los aficionados no les cuentan los segundos en voz alta. Lo hace el referee para sí, mientras el juez de tiempo le iguala y hace sonar una campana a los diez segundos, si es que el caído no se incorpora.

Hay que calcular muy bien los segundos para levantarse al noveno...

—¿Les pasó algo digno de mención en Nueva York?

—A mí, por ejemplo, me pasaron varias cosas curiosas. Entre ellas, la siguiente: iba yo en tranvía, en circunstancias que todos los asientos estaban ocupados. Subió una señorita y se quedó de pie. Lo más cortésmente le indiqué ocupara mi lugar y ella en vez de agradecer aquellas señas fáciles de entender, me insultó con ademanes y palabras que no alcancé a comprender y se quedó donde estaba. Yo entonces me volví a sentar mientras todos me miraban. Todavía no puedo explicarme aquello...

En Coney Island vimos una exhibición de Benberlach, el Rey del K. O. No faltó quién sirviera de intérprete entre él y nosotros. Preguntó si se le conocía en Chile y al contestarles nosotros que sí, no faltó quien dijera: "Chili, muchos indios". "Sí, contesté yo. Nosotros somos indios de Chile". —Y como Caldera y yo, lo que menos tenemos es de indios, se rieron los tipos de buenas ganas.

—¿Vieron peleas buenas?

—No. Unicamente la selección de los que iban a pelear con nosotros. Fueron cien combates seguidos. Todavía no terminaba un match, cuando ya estaba otra pareja lista. Nos aburrimos con tanto box seguido. Empezaron a las dos de la tarde y terminaron después de las doce de la noche. Nuestros encuentros se liquidaron en una tarde y la noche. Era aquello una especie de liquidación total de existencias por fin de negocios, como diría la reclame de cualquier establecimiento comercial.

—Después de los encuentros, muchos pasos. ¿No es cierto?

—No crean... Allí todo es caro desde el punto de vista de nuestra moneda. Un dólar es un peso; pero cuesta cerca de diez de los nuestros...

Teníamos ya ganas de volver a Chile y nos embarcamos rumbo al sur. Tocamos en muchos puertos. Vimos el Canal de Panamá, que es una obra grandiosa. Pasamos por Callao y bajamos a tierra.

—¿Sí?

—¿Se extrañan? Tienen razón. Cuando las autoridades del puerto revisaron el pasaje y supieron que éramos chilenos, nos dijeron "¡Van a bajar a tierra? Preséntense a la Prefectura". Lo hicimos y luego pudimos visitar el Callao y Lima, la ciudad de los Virreyes y la Plaza de Acho.

Y aquí nos tienen de nuevo, listos para seguir como amateurs compitiendo por nuestro box con el mismo entusiasmo de siempre y muy agradecidos de la Federación de Box, del Presidente de la Delegación y de la Comisión que fué a recibirnos a Valparaíso. Igualmente de la prensa en general, que ha tenido para nosotros las mejores atenciones.

Salvador Grecco, al decir ésto, nos tendía su mano fuerte de boxeador, que ahora la encontrábamos tan común. Quizás porque había sido vencido en Boston por un fallo dado en inglés...

V. DEBEZZI C.

# MOVIMIENTO BOXERIL

**Deuda que debe pagarse.—Otra vez don Quintín.—La victoria de Tunney. — El box en Buenos Aires.—El boxeador extraordinario obtiene un triunfo.—Dempsey enfrentará en un match exhibición a Carpentier. — Frankie Genaro obtuvo una nueva victoria.—Por cincuenta dollares.—La unificación boxeril.—El encuentro Usaveaga-Salazar.**

## DEUDA QUE DEBE PAGARSE

Dice un viejo refrán, que "no hay deuda que no se pague ni plazo que no se cumpla"; y en base de ello, es que debemos recordar una deuda que existe en nuestro boxeo profesional, cuyo plazo hace tiempo se ha cumplido, pero que aún no ha sido pagada.

Quien recuerde aquel diarito de la tarde que se llamó "La Opinión", recordará, sin duda alguna, un desafío con carácter de permanente que el boxeador Armando Vargas mantuvo por mucho tiempo contra el "fuerte peleador", etc., etc., Froilán Rojas.

El representante de don Froilán no dió nunca una respuesta satisfactoria al desafiante. Sacaba el cuerpo con aquello de "esperan, ya peleará Rojas con Vargas". Y el tiempo pasó, los plazos se cumplieron, más la deuda quedó en pie.

Ahora vuelve Vargas del Norte con una serie de buenas peleas a su haber. Sería interesante conocer la opinión que le merece al representante de Rojas el encuentro pendiente. Suponemos estarán de más los méritos que Vargas pueda hacer para pelear con Rojas. Ha sostenido peleas con peleadores tan fuertes o más que don Froilán, y puede, por tanto, enfrentar al regalón.

Entendemos que este match sería muy interesante. No llegaría al décimo round. Vargas tiene los mismos deseos de antes en orden a obtener el K. O. de su adversario en los primeros round; y Rojas no estará dispuesto a sentir las sensaciones del fuera de combate.

Pero el público ganaría con ello, pues vería un encuentro fuerte entre los dos adversarios que más deseos tienen de zafar la situación. Vargas ha estado en nuestra redacción a decirnos que está dispuesto a firmar el contrato con Rojas o con cualquiera de su peso, pues si espera únicamente a don Froilán, cree que la cosa se alargará mucho y él no es rico para esperar tanto.

Queda, de esta manera, lanzado al tapete de las discusiones, el posible match Rojas-Vargas, que al realizarse proporcionaría momentos de emoción a los espectadores.

Don Froilán, o su representante, tienen la palabra. Aguardemos.—JOHN BOY.

## OTRA VEZ DON QUINTIN

Estamos obligados a dar suscinta cuenta de una nueva derrota de Quintín en los rings del norte. Ahora le tocó enfrentar a King Salomón, el rápido peso pesado que obtuviera, algún tiempo atrás, un buen triunfo sobre Alex Rely en Lima.



Los amateurs chilenos que fueron a Buenos Aires.

Ateniéndonos a las condiciones demostradas por Quintín en sus anteriores encuentros, no era aventurado suponer que frente a Salomón sería otra vez derrotado. Salomón es un hábil boxeador, que ha demostrado en repetidas ocasiones poseer mucha ligereza y resistencia.

Al efecto, debemos recordar que en Lima sostuvo un match con Rely y sobre el peruano obtuvo una victoria por puntos en forma bien clara y contundente. El hombre ha seguido entrenándose con cuidado y sostenido un match con Quintín, cuando ya el astro va hacia el ocaso. Ha triunfado también por puntos sobre el chileno y esta es la noticia que debemos comentar como una nueva derrota para el chileno, que un día brillara como futuro contendor del campeón de campeones.

## LA VICTORIA DE TUNNEY

Para muchos ha sido una sorpresa la victoria de Geo Tunney sobre Gibbons por K. O., el viernes pasado, al 11.o round.

Sin embargo, no debe sorprender. Tunney ha derrotado por K. O. también a Carpentier y Spalla. Y todo esto en pocos rounds. Frente a Gibbons ha repetido la serie, y justo es que le considere hoy como uno de los posibles sucesores de Dempsey, si es que continúa por la misma senda.

## EL BOX EN BUENOS AIRES

Comentan allá:

"Dinamita Jackson, que aquí sostuvo dos encuentros y sufrió dos derrotas, acaba de conquistar el campeonato del Perú. Esto demuestra, como lo hemos sostenido muchas veces, que entre nosotros hay en la categoría liviana, hombres verdaderamente excepcionales. Las derrotas de hombres como Luis Gómez, resultan así explicables.

Si Vicentini viniera a Buenos Aires y peleara aquí, tendría entre los hombres de su categoría de nuestro ambiente, adversarios tan peligrosos como muchos de los que encontró en Estados Unidos.

---

Alfredo Copello, de acuerdo a nuestras informaciones anteriores, estaría dispuesto a intervenir en la selección para la jira de boxeadores argentinos por Dinamarca. La reaparición del gran boxeador liviano, tendría una importancia extraordinaria. Copello ha retirado ya en la Federación Argentina de Box, su licencia de aficionado.

---

Germán Ballarino está en camino de llegar a ser un temible adversario para Copello. En adelante, el vencedor de Boston, tendrá que pelear en la categoría liviana.

—González ha comenzado a entrenarse para cumplir su compromiso frente a Galtieri. Este por su parte, se encuentra entregado con gran entusiasmo a su preparación.

## EL BOXEADOR EXTRAORDINARIO OBTIENE UN TRIUNFO

Jimmy Slattery, el gran medio pesado estadounidense, más conocido con el nombre del "muchacho de Georgia", sigue en forma vertiginosa su carrera ascendente como pugilista.

Hace apenas un año, el joven pugilista de Georgia, era poco menos que un desconocido; hoy es el boxeador de más porvenir que se destaca, no ya como una brillante promesa, sino como una realidad. Su última victoria obtenida



Quintín Romero y Clemente Saavedra, en Brocklin.



Los boxeadores aficionados chilenos, Grecco y Caldera y sus compañeros uruguayos: Silva y Gómez, en las afueras de Boston.

frente al peso pesado Jack Burke, habla mucho del del verdadero valer de Slattery, pues si bien Burke no es un pugilista de primera categoría, hay que tener en cuenta que es mucho más pesado que su vencedor y tiene en su performance combates frente a hombres de mérito, como Jack Renault, a quien le hizo un match muy equilibrado, siendo escasamente vencido por puntos; y frente a Firpo se mantuvo tres rounds en pie. Burke es considerado, con el negro Goodfrey, como el mejor sparring de Dempsey. Slattery, en sólo dos rounds, dejó fuera de combate a Burke, sin que éste, en el transcurso del match, haya podido "encontrar" a su adversario.

"El muchacho de Georgia" es vencedor también de Young Stribling y Jack Delaney, este último vencedor por K. O. del actual campeón mundial medio pesado, Paul Berlenbach, y, por lo tanto, es considerado como el futuro campeón de su categoría.

### DEMPSEY ENFRENTARA EN UN MATCH EXHIBICION A CARPENTIER

El campeón mundial de todos los pesos, Jack Dempsey, que se encuentra actualmente en Europa, acompañado de su esposa, aceptó enfrentar a Georges Carpentier en un match exhibición a beneficio de los veteranos de la guerra.

La actitud simpática del campeón que se encuentra en jira de placer, al prestarse a intervenir en un festival, ha sido elogiosamente comentada por la prensa parisina, quien recuerda con este motivo el combate que sostuvieron hace unos años Carpentier y Dempsey en Estados Unidos.

El festival se realizará el 12 de junio próximo, en un Estadio al aire libre.

### FRANKIE GENARO OBTUVO UNA NUEVA VICTORIA

Frankie Genaro, el más peligroso adversario del campeón mundial de peso mosca, Pancho Villa, acaba de obtener una nueva victoria al vencer ayer por puntos a Harold Smith, en un combate efectuado en Chicago.

Genaro viene desde hace tiempo, tratando de conseguir un match por el campeonato con Pancho Villa, sin que se pueda llevar a cabo por inconvenientes puestos por el campeón, quien ha sido ya vencido en dos oportunidades por aquél.

### POR CINCUENTA DOLLARES

Stanley Ketchel peleó veinte rounds con Peter Jackson y cobró sólo cincuenta dólares por el combate. El que fué después campeón del mundo tuvo ventaja en ese combate, a pesar de lo cual no se le aumentó en un céntimo la bolsa prometida. Logró, eso sí, conquistar un gran prestigio.

### LA UNIFICACION BOXERIL

Se nos informa que ha fracasado la bullada unificación boxeril. ¿Quién es el responsable? No lo sabemos todavía con seguridad, y ello va a ser materia de una próxima información.

Al ser cierto el tal fracaso, sería muy lamentable. Las cosas iban tan bien...

### EL ENCUENTRO USAVEAGA-SALAZAR

El 11 del próximo mes, según nuestros informes, deben encontrarse por segunda vez los boxeadores Carlos Usaveaga y Juan Salazar.

Un encuentro de estos muchachos a 10 rounds de tres minutos, como estipula la categoría que hoy ocupan, será altamente interesante. Como se recordará, ambos sostuvieron un encuentro cuando eran aficionados y venció Usaveaga en forma emocionante, pues tuvo a Salazar muy cerca del K. O.

# JACK MARTINEZ HA REGRESADO

Jack Martínez, el popular, discutido e imperterrito manager, ha regresado a Valparaíso, después de una rápida jira por el norte.

Lo encontramos en la Plaza de la Victoria, tomando aire y recreando el ojo debajo de uno de los sauces llorones.

—¿Cómo le fué en el viaje al norte?—preguntamos.

—Se puede decir que bien.

—¿Algunos "gatos" bien presentados?

—Mi viaje no tuvo por objeto recoger esta clase de boxeadores, sino a negocios relacionados con espectáculos de "great atracción", como la rueda giratoria, carrousel, los carros locos, etc.

—Es decir, Jack, que usted ha cambiado el rumbo de sus negocios, tal vez aburrido con las exigencias de los felinos o por la falta de buenos aficionados al puño.

—El box no me aburrirá, porque soy su más entusiasta admirador. No sólo hay que ocuparse de este sport, sino también de otros asuntos, porque la vida cada día está más cara.

—Pero usted, Jack, ha llevado siempre una vida ejemplar bajo todo punto de vista. Usted es antialcohólico, no fuma, no escupe, se da baños rusos-turcos. Es lo que se llama un "right-man".

—Ustedes me dicen todo esto, porque me conocen tantos años, pero no falta quien me eche su peladita...

—La mejor fruta, Jack, es picada por los gusanos. Pasando a otro asunto: ¿qué le parece el castigo impuesto a Roberto Parra?

—Mejor que no diga nada, porque es amigo mío.

—Pero, ¿el castigo lo considera justo?

—Parra es amigo; no digamos nada.

—¿Qué opinión tiene de la Comisión de Box? ¿Le agrada el señor Palominos?

—¿Por qué no hablamos sobre otras cuestiones? Por ejemplo, acerca de los primeros boxeadores que vinieron a Chile. Aquí tienen ustedes, una fotografía en la que estoy acompañado de W. H. Enderson, el año 1909. Este fué el primer hombre que entrené en Chile para su match con Jack Murray. Yo pesaba 60 kilos, y sólo hacía ocho meses que había regresado de Estados Unidos, después de una estada de doce años. En Chile me asocié con mi distinguido amigo Joe Daly, actual gerente de los Baños del Parque, e iniciamos una campaña para levantar el interés por el box en todo el país.



Jack Martínez, en compañía del boxeador W. H. Enderson, el año 1909, primer hombre que fué entrenado por el popular manager.

—Y junto con el entusiasmo vendría una lluvia de pesos...

—No crean.

—¿Con qué elemento contaban?

—Con los siguientes:

Enderson, inglés, peso pesado.
Sharles Brearley, americano, peso pesado.
Jack Palmer, jamaicano, pesado liviano.
William Daly, isla Monserrat, medio.
Tomy Kelly, americano, liviano.
Frank Jones, jamaicano, medio liviano.
Jim Perry, americano, pesado.
Sharles Kelly, americano, pesado.
Thomas Dunn, inglés, pesado.
Jim Chanan, inglés, liviano.
H. Pauly, australiano, liviano.
J. Ross, americano, liviano; y
H. O'brian, americano, pesado.

Los pugilistas chilenos que en esos tiempos eran más competentes para afrontar al lote de extranjeros, eran:

Heriberto Rojas, pesado.
Juan Budinich, pesado.
Adolfo Morales, pesado liviano.
Valeriano Dinamarca, pesado.
Adolfo Podestá, pesado liviano; y
Manuel Sánchez, gallo.

—¿Y qué piensa para el futuro?

—Hay que esperar que mejoren los tiempos, que se normalice la situación, para ver modo de traer algunos buenos boxeadores para que den buenos matches, y para que levanten el entusiasmo por el box porteño que hoy pasa por un período muy crítico. No solamente hay necesidad de buenos boxeadores, sino también de buenos referees, porque el papel de juez exige absoluto conocimiento de todas las reglas, mucha experiencia, mucha calma, gran dominio de los nervios y gran espíritu justiciero. Un juez no se improvisa.

—¿Y Manfe?

—Se le debe poner en libertad, es decir, adoptar el mismo procedimiento que se ha seguido en otros casos ocurridos en Chile y en el extranjero.

L. PIN.


# UNA OFERTA EXCEPCIONAL A LAS SOCIEDADES DEPORTIVAS

La dirección de LOS SPORTS en el deseo de ofrecer un mayor aliciente a las instituciones deportivas, procurándoles medios para su vida misma, ha resuelto hacer, por el término de dos meses, una oferta excepcional.

Por cada veinte suscripciones anuales que obtengan de sus asociados, podrán elegir un obsequio entre los siguientes artículos:

1.o.—Once camisetas para equipos de football o ciclistas. (Las camisetas llevarán los colores del club).

2.o—Un juego de cuatro guantes para box.

3.o—Una pelota para football con su bladder e inflador.

4.o—Once medallas de plata con figuras de football, atletismo u otro deporte, para premios.

5.o—Una docena de pelotas para tennis.

Las instituciones que no alcancen a reunir los veintes suscriptores tendrán en todo caso opción a un obsequio que será fijado por la dirección.

Suscribiéndose a la revista, es la manera más efectiva de ayudarla y de no interrumpir la lectura de las interesantes crónicas y lecciones objetivas que se ofrecen semanalmente a los lectores.

Solicítenos mayores antecedentes si desea. Tendremos el mayor placer en contestar cualquier consulta. Empresa "Zig-Zag". Casilla 84 D. — Santiago.

# LA EDUCACION FISICA DE LA MUJER

**BELLEZA Y SALUD POR MEDIO DE LA GIMNASIA RACIONAL.—(Por el profesor Max Parno.).**

Para quitar toda monotonía a los ejercicios físicos, y hacerlos más atrayentes, los hemos dividido en seis lecciones. En cada uno de ellos, los ejercicios son de tal manera concebidos, que todos los músculos del cuerpo producen un trabajo util y cada lección forma un curso completo de gimnasia. Así, pues, una lección diaria basta para llegar sin fatiga a una buena preparación, y, al cabo de una semana suponen el agotamiento del método de educación física.

Todos los movimientos de gimnasia, sean cuales fueren, deben ser practicados ampliamente y por completo. Es la única manera de hacer trabajar a los músculos en todos sentidos, y, por consecuencia, de hacerle dar un máximum de resultados. Cada ejercicio debe ser hecho cierto número de veces, y hasta que comience a sentirse ligera fatiga, sin que jamás se llegue al derrengamiento.

El octavo y último ejercicio de cada lección, es puramente potestativo, es decir, que bastan

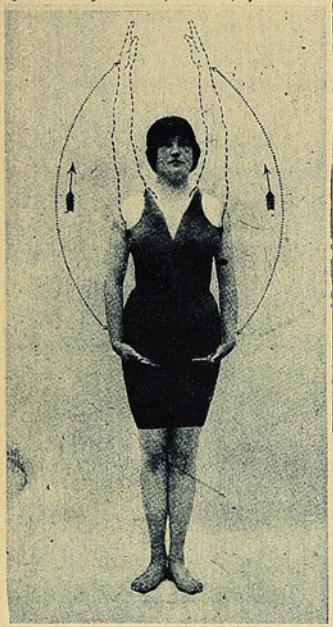

Figura 3.

por sí solos los otros para constituír un curso completo de gimnasia racional, y que dejando a un lado aquel, se llegará sin temor alguno al resultado previsto por nuestro método. No obstante lo cual, bueno será advertir que las mujeres que logren practicar correctamente ese octavo ejercicio, en verdad difícil, podrán, al cabo de cierto tiempo de trabajo, decir que han logrado el sumun de la flexibilidad y de la fuerza, y mostrarse orgullosas del progreso alcanzado.

La cuestión del traje para tales ejercicios, tiene también una grande importancia. Debe el cuerpo poder ejecutar todos los movimientos prescritos sin embarazo alguno, sin hallar resistencia alguna en los vestidos. Es, pues, preciso que éstos sean amplios y sencillísimos.

Aconsejaríamos nosotros un bombacho y una chambra de tela ligera, sin mangas, lo bastante escotada para que no oprima el cuello, o, mejor aún, un traje de baño amplio.

Aconseja el doctor Berthet, permanecer descalzo durante los ejercicios, o, en caso contrario, emplear solamente zapatillas flexibles, anchas, sin tacones naturalmente.

Como la cultura física no produce su verdadero resultado sino cuando no tienen tasado el aire los pulmones, es preciso abrir las ventanas de par en par en el verano, durante los ejercicios, en el caso de que no puedan éstos ser ejecutados en el exterior, y conservarla entreabierta en invierno.

Después de cada sesión, nada más útil que una ducha, o un buen lavado, con agua fría o caliente, según el gusto y el temperamento de cada cual. Eso facilitará la limpieza de todo

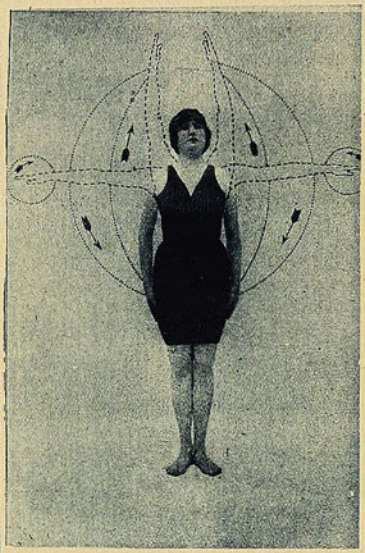

Figura 4.

rastro de sudor producido por el trabajo muscular. Para la eliminación de las toxinas del organismo, esta exudación es preferible con mucho a la provocada con los baños de vapor sean de la clase que fueren.

Terminada la ducha o las abluciones citadas, debe uno darse fricciones ligeras y rápidas por todo el cuerpo con un guante de lana o simplemente con la mano.

Estos ejercicios de gimnasia racional no impedirán, cada vez que se tenga ocasión, es decir, cuantas veces se salga al campo, entregarse a la gimnasia natural, la gimnasia del aire libre: paseo, carrera, salto, natación, etc., y a los diferentes juegos que necesitan mucho movimiento y gasto de energía.

La gimnasia natural es, en efecto, la más bienhechora de todas, y basta por sí sola para procurar salud y belleza, pero, en nuestra existencia de civilizados, es casi imposible para la mayoría practicarla.

Para reemplazarla, ha sido creada la gimnasia racional y lejos de fracasar en el empeño, consigue obtener resultados casi iguales a los de su rival.

De esta manera, la combinación de los ejercicios racionales y de los ejercicios naturales, producirán indefectiblemente en las mujeres que a ellos se entreguen seriamente y metódicamente, una plástica sin defectos y una salud perfecta.

### Ejercicio respiratorio N.o 1

Colocarse en **estación derecha**, con los brazos hacia adelante colgantes a lo largo del cuerpo de forma que los dedos se toquen por las extremidades.

**Aspiración.**—Levantar los brazos lateralmente lo más alto posible, por encima de la cabeza, sin volver las manos, haciendo una aspiración profunda.

**Espiración.**—Recobrar la posición primitiva haciendo una profunda espiración.

### Ejercicio respiratorio N.o 2.

Estación derecha.

**Aspiración.**—Levantar los brazos tendidos hacia adelante, hasta lograr la posición vertical, haciendo una aspiración profunda.

**Espiración.**—Bajar los brazos lateralmente haciendo una profunda espiración. Cuando los brazos, al bajar, llegan al nivel de los hombros, volver las palmas de las manos hacia abajo.

También se puede hacer este ejercicio levantando lateralmente los brazos extendidos a lo largo del cuerpo y volviendo las manos cuando lleguen al nivel de los hombros: las palmas hacia arriba cuando los brazos suben, y hacia abajo cuando descienden.

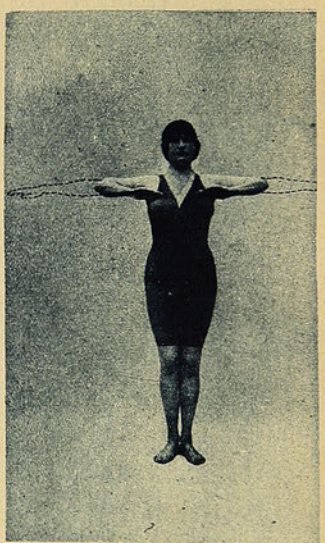

Figura 5.

### Ejercicio respiratorio N.o 3.

**Estación derecha**, pero con los antebrazos replegados, de forma que las puntas de los dedos se toquen en la línea media, teniendo en cuenta que el antebrazo y el brazo se encuentran en un mismo plano horizontal.

**Aspiración.**—Abrir los brazos, cuidando de que guarden la posición horizontal, y extenderlos hacia atrás cuanto sea posible, aspirando profundamente.

**Espiración.**—Volver los brazos a su primitiva posición, haciendo una espiración profunda.

### Ejercicio respiratorio N.o 4.

Tenderse en el suelo sobre una alfombra, con los brazos en alto, en línea vertical.

**Aspiración.**—Levantar las piernas sin doblarlas, poco a poco, hasta conseguir ponerlas en posición vertical, y bajar los brazos hasta quedar en cruz aspirando profundamente.

**Espiración.**—Volver a la posición inicial, bajando las piernas y levantando los brazos, y, al mismo tiempo, hacer una gran espiración.

Este ejercicio, además, es uno de los mejores para disminuír la obesidad.

**(Continuará).**

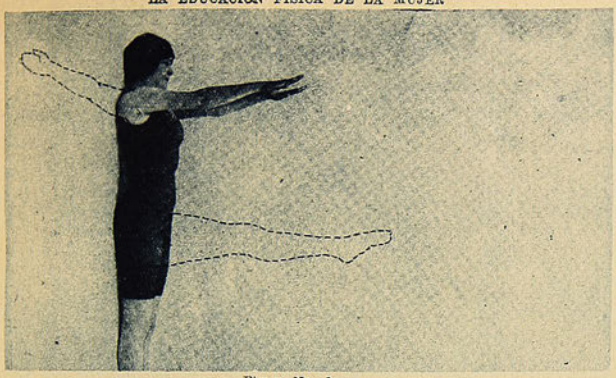

Figura No. 6



Berturen, Herrera y Cortés, ganadores de los 800 metros.

## EL 2.o TORNEO ATLETICO PARA NOVICIOS CELEBRADO EN VALPARAISO



Los competidores de los 800 metros en el punto de partida.



Llegada de la primera serie de los 200 metros.



Berturen, del Deportivo Español, al cortar las huinchas en los 800 metros.



Espléndida llegada de la semi final de los 200 metros.



Vidal durante la semi final de los 110 vallas.



Santa Cruz adjudicándose la semi final de los 110 vallas.



Orrego en el salto largo.



Durante el desarrollo de los 800 metros.

El domingo se verificó en el Sporting Club el 2.o torneo atlético para novicios, organizado por la Asociación Atlética de Valparaíso. Damos una serie de interesantes fotografías del desarrolo de este torneo, que reunió un buen número de aficionados.

# CHILENOS CONTRA ARGENTINOS

Un match internacional siempre llamará la atención. No importa la calidad del visitante. El público es novedoso y está siempre ávido de comparaciones, que traen consigo diversos y animados comentarios.

Verdad que a veces los comentadores suelen no ponerse de acuerdo en algún punto insignificante o capital. Y, entonces, de palabra en palabra... Bueno. Pero esa es la excepción. Lo normal es que la gente discuta, y esta discusión sirva para avivar la cueca...

—Y mientras más interesante vaya a ser la cueca, más vivos serán los comentarios. Era el caso del match entre chilenos y argentinos, anunciado en el Estadio Policial.

—Se decía que el conjunto argentino era superior al que nos visitara en 1921.

—¡Era decir! Ver jugar un trío central de forwards más eficientes que el encabezado en aquel entonces, por Zabaleta, valía decir casi un imposible.

—¡Qué artista ése Zabaleta! Si no había camino cerrado para ese coloso! Por la izquierda, el enemigo, quedaba el lado derecho; si por el derecho, estaba libre el izquierdo; frente a la línea cerrada de los cinco defensores, un pase por alto, a veces; otras, una serie de molinetes que emborrachaban al adversario y le dejaban a él la vía libre para lanzar esos exhalantes tiros al arco. ¡Verdaderos disparos de rifle Mauser!

—Sus dos compañeros inmediatos, los inters, un veinticinco menos que Zabaleta; y cincuenta por ciento menos, los punteros. Pero el quinteto, considerado en conjunto, verdadero huracán footballístico, capaz de arrasar con cuanto defensor encontrara a su paso. Romano, primero, y Zabaleta, después, no han pisado las canchas nacionales delanteros más formidables.

—¡Y Recamantini, el back de recursos múltiples! Si no son sólo los pies los que ofrece Recamantini a su equipo. Es su cuerpo todo. Barraja con la cabeza, el pecho, los brazos, las rodillas; no lo vimos, pero no sería raro que en casos de apuro, hasta con los dientes defienda su balaurte.

—Decirnos, pues, que nuestros ojos iban a ver mayores maravillas que las citadas, era anunciarnos la visita de fenómenos. ¡Cosa posible también! ¿Newton no era para nosotros una maravilla? ¿Y quién es ahora Newton delante de ese fenómeno Einstein? Al primero, en fin, lo entendía Dios. ¡Pero a Einstein no lo entiende Dios ni el diablo! Con perdón sea dicho...

—El movimiento se prueba andando. Y ya nos probarían los compatriotas de San Martín si era verdad tanta belleza.

—Desde luego, nosotros descontábamos el triunfo de los visitantes. Para vencer al cuadro de una sola Asociación, no era necesario que fueran superiores a los "amateurs" de 1921. Iguales o algo inferiores, siempre vencerían.

Y así como nosotros, pensaba todo el público; iríamos a ver hasta donde resistirían los nacionales, nada más. Y si, alguien hubiere hablado de triunfo o de empate, es seguro que lo envían retobado a la Casa de Orates. Tan disparatado se habría considerado el pronóstico.

—A las 2. hora y media antes de que empiece el partido internacional, ya hay dos mil personas en la cancha. El 70 por ciento corresponde a galería. (Según supimos después, hubo madrugadores que almorzaron en la cancha...)

—El día se presenta delicioso: ni calor, ni frío. Parece que la cortina de brumas se hubiese roto frente al Estadio Policial sólo para que Febo nos regalara con sus caricias de abuelo bonachón...

—El terreno de la brega, sin tierra ni humedad,—un buen cálculo del regador—incita a correrse tras el balón escurridizo y saltarín. Todos, cuál más cuál menos, estamos seguros que nos sentimos unos Legarretas o unos Pardos, ante la invitación tentadora de la cancha, pareja como una cancha de patinadores.

—Además de pulida, está bien tizada. Y casi aseguraríamos que las redes han sido recién retiradas de la tienda. O bien, que han sido remozadas a fuerza de agua y jabón. Esto último es más probable. Para algo debe servirles la piscina, en invierno, a los señores guardianes.

—Mientras hacemos estas anotaciones, universitarios y asociacionistas le sacan jugo al preliminar.

—Es costumbre que los preliminares no sean ni chicha ni limonada. El público los toma por no haber otra cosa. Sorprende, por lo tanto, cuán



Brito, que en su puesto de zaguero, realizó un brillante trabajo frente al cuadro argentino.

lucido y lleno de incidencias notables resulta este match "aperitivo".

—El wing derecho y el guardavalla de la Asociación, se reparten fraternalmente los aplausos. Mas, el último, que hace unas salvadas dignas de un maestro Guerrero.

—Vea usted ésta: un delantero universitario logra zafarse de toda la defensa; burlados los zagueros, queda frente a frente de Tourrel (el guardavalla); rápido busca el mejor claro y dispara; suena el tiro y se ve a Tourrel tirarse de bruces y detener la bola; en seguida, marchando a gatas con la pelota, alejaría tres o cuatro metros. Esta hazaña, premiada con una ovación, fué lo mejor del lance, ganado 1 a 0, por el cuadro de los universitarios.

—¡Bien bonita la partida! Nadie dijo otra cosa en el momento en que se retiraban los equipos. Muy justo.

—¡Ganaron porque son más grandes! — dice una voz aislada. Miramos nosotros a los estudiantes. Era verdad: el que menos, mediría 1.75. La observación no podía ser más acertada.

—Arbitró el señor Guassoni, de nacionalidad argentina. Lo hizo muy bien. Su desempeño tuvo tanto brillo, como el brillo que despedían los galones de su casaca. Y no se crea que nosotros queremos decir que el señor Guassoni sea una guasoní.. Eso no...

—A las 3.20 entran a la cancha los argentinos. Apenas el público se da cuenta de ello, prorrumpe en aplausos. Aplausos que se intensifican frente a los cuatro costados del "field", como contestación al saludo que hacen los visitantes.

—¡Qué macizos! ¡Qué macizos! Esta es la exclamación general. Y no les falta razón a los que así aprecian la contextura de los argentinos. Todos son muchachos de alta talla, fuertes; ágiles y elásticos los cuerpos.

—Lucen la misma casaca que han lucido todos los argentinos que nos han visitado: blanquiazul, en rayas verticales.

—A los tres minutos aparecen los nacionales. El clásico color albo se ha modificado. Ahora la camiseta es color crema. ¿Por qué? ¿El uso acaso?

—El árbitro, don Alberto Warnken, se presenta ostentando unos lujos impresionantes: gorra y casaca rojas, con rayas negras y pantalón largo y blanco.

Los equipos, helos aquí:

**Argentinos, (blanqui-azul).**

Scarpone,
Thilot, Mantegazza,
Napoleoni, Semino, Goicochea,
Penella, Caldas, Licciardi,
Simonsini, Orzi.

**O**

Fernández, Pardo,
Carrasco, Arévalo, Legarreta,
Ampuero, Baeza, Godoy,
Veloso, Brito,
Ibacache.

**Chilenos, (blancos).**

—A las 3 y media, los residentes mueven el balón. Nerviosos, no saben ni para qué lado deben dirigirlo. Y sólo se dan cuenta de su situación, cuando sus contendores han marcado el primer goal...

—¡Un goal a los tres minutos! ¡En hora y media serán 30 goals!—exclaman aterrados los implacables matemáticos. No pueden concebir que lo no conseguido en una hora, se consiga en un seguido; y lo conseguido en un segundo, no se pueda conseguir otra vez en toda una hora.

—El punto ha sido obtenido en forma tan inesperada, tan sorpresiva, que los espectadores—aturdidos—ni siquiera atinan a celebrarlo con el obligado y justo aplauso.

—Pasa un cuarto de hora. Aparte de la novedad del goal, no ha habido otra. El juego se mantiene equilibrado. Quizá con una ligera ventaja para los visitantes. Brito y Ampuero empiezan a levantarse sobre el conjunto nacional.

—Los 15 minutos siguientes pertenecen casi íntegros a nuestros muchachos: cobran dos tiros-esquinas, además de haber tenido presionado en varias ocasiones al guardavalla.

—Hasta aquí, el conjunto argentino no se ve superior a su antecesor de 1921. Ni siquiera igual. ¿Do se han ido los Recanantinis y los Zabaletas? ¿Nos los reservan para futuras contiendas? Así debe ser. Repetimos: hasta aquí, el cuadro argentino no es más fuerte que el cua-



Los huéspedes argentinos se presentan a la pis ta.

# Se corre el 1er. paperchase de la temporada en los campos de Reñaca y Viña del Mar



Los zorros, señores Armando Caballero y Otto Harbart, momentos antes de partir.



Un salto durante el recorrido.



Otro de los obstáculos



Los "pechugas de loica" en pose para LOS SPORTS. Al centro el "padre" de los paperchistas, señor Délano.



Un simpático grupo de damas asistentes a la reunión hípica



Asistentes al almuerzo en el Club House, después del recorrido.

## CHILENOS CONTRA ARGENTINOS

dro mendocino o el conjunto uruguayo que nos visitara últimamente.

—Ocho minutos antes de terminarse el primer período, los transandinos son condenados a un penal.—¡Empate! ¡Empate!—grita la gente.

—¡Apuesto que el goalkeper lo baraja!—apunta un pesimista. Y este apuntador pesimista, tuvo mejor puntería en el pronóstico: el guardavalla rechaza el tiro que, vigoroso, llega a la altura de sus brazos. Calurosos aplausos.

—Al iniciarse el segundo tiempo, el Estadio está repleto: seis mil personas, poco más o poco menos, se entregan a los más variados comentarios respecto al resultado final de la brega.

—Nadie, ni los más pesimistas, hablan ahora de indecoroso fracaso. Cuanto a los optimistas, éstos, se atreven a insinuar hasta un estrechísimo triunfo...

—A las 4 y media los extranjeros mueven la pelota que pierden, antes de haber alcanzado la línea media.

—El quinteto local hace una labor encomiable: sin el descanso de un segundo, ensaya ataque tras ataque, sin conseguir premio a sus esfuerzos. Pero, ya se sabe: no hay esfuerzo perdido. Y no lo pierden estos muchachos tenaces. Una combinación acertada lleva por alto la pelota hacia las inmediaciones del arco. Y, antes de que caiga, Legarreta la coge con la cabeza y dándole un impulso violentísimo, la introduce entre las redes. (Aquí, una escena de locura en que participan los seis mil espectadores...)

—Verdad que esas manifestaciones propias de orates y los abrazos y efusivos apretones de manos otorgados al simpático capitán del equipo chileno, eran, al par que sinceramente espontáneos, justamente merecidos, vista la forma brillante en que el punto fué marcado.

—El segundo cuarto de hora se caracteriza por los inmensos tiros, con pretensiones de goal, que ensayan los argentinos. Además de esta labor, varias visitas casi cuerpo a cuerpo con Ibacache. Visitas devueltas, cortésmente, por el quinteto nacional.

—En los últimos 15 minutos no hubo otra novedad que la caída de Brito: el golpe recibido debe haber sido un poquillo más duro que una caricia femenina, pues estuvo tendido durante tres minutos.

—Comentario analítico y sintético: no era el león tan bravo como lo pintaban...

CHALO.



Los amateurs argentinos hacen los saludos reglamentarios, frente a la tribuna oficial.



Los argentinos se dirigen a los cuatro costados de la cancha, para saludar al público que los aplaude con entusiasmo.



Ibacache, guardavallas de la Asociación Santiago.

## EL APLAUSO

Para Brito, el mejor hombre de la cancha.

—Brito... Brito... dirá usted. ¿Y quién es Brito? ¿De dónde ha salido ese Brito? —terminará preguntándonos usted.

Y nosotros, que sabemos al respecto tanto como usted, algo confusos, tendremos que contestarle: No conocemos a Brito.

¿Cayó de la luna o del planeta Marte?

No. Dicen que vino del Norte, y que, de rondón, de la noche a la mañana, se incorporó al movimiento de nuestros movedizos footballistas.

Es todo lo que se sabe de este coterráneo de Orrego, Salazar, Bahamondes y Pata Bendita.

¿Pero qué importa saber de dónde viene, ni de dónde ha salido este genuino representante de nuestra raza autóctona?

Basta saber que es un formidable back, el compañero ideal para ese otro coloso que se llama Poirier.

De alta talla y recia contextura, quemado por los "solazos" de la región salitrera, es este señor Brito, que se pasea por la cancha, como Pedro se pasea por el patio de su casa...

Pero un jugador le hizo sombra a este gigante: el chico Ampuero. Pero sólo una sombra de hermano menor. Que tal parecía el "chato" ante el Caupolicán redivivo, proclamado el domingo como el mejor hombre de la cancha.



Ampuero, que co... del día ...

La Asocia... Argentina pa... la Asociación... Fol...

En el Es...



Scarpone, guardavallas argentino, cae vencido por Legarreta, logrando el empate para su equipo.



Brito, zaguero chileno, cae accidentado y es solícitamente atendido por los argentinos y sus compañeros.

El equipo universitario que venció al equipo B. de la Asociación, en el preliminar.



El cuadro chileno.





...que, fueron los hombres ...del ...s chilenos.



Scarpone, guardavallas de la Asociación Amateur.

## LA CENSURA

En jamás de los jamases hemos hecho, ni haremos, seguramente, una censura más perfumada: va contra las flores. Contra las flores. Por más que a usted le extrañe lo dicho.

Porque hasta lo más inofensivo pierde el carácter de tal, en ciertas ocasiones o circunstancias especiales.

Y, sin más preámbulos, vamos al grano:

Antes de empezar el match (para el caso, tanto habría dado que hubiese sido después del math). Antes de empezar el match, repetimos, el capitán del equipo chileno le ofreció un ramo de flores al capitán del equipo argentino.

Ahora bien, ¿es aceptable este género de obsequios? Tal vez. Para otros. Para nosotros, no. Alguna insignia,—una bandera, por ejemplo,—una caja de puros, una taza de mote con huesillos. Cualquier cosa, menos un ramito de flores. Que un hombre obsequie flores a otro hombre, sabe a cursilería. Por no decir a femenidad...

Las flores las echó Dios al mundo para que con ellas se adornaran las mujeres en su breve paso por la vida. Y las sobrantes, para que se las ofrezcan a la Virgen o se las lleven las mismas mujeres cuando se mueran.

¡Los hombres! ¿Para qué queremos los hombres mayor gracia que el hecho mismo de ser hombres?



Los jugadores chilenos lanzan las hurras de estilo, en el centro del field.



Los santiaguinos entrando a la pista.

...soci... Amateurs
...tina... pata con
...cia... Santiago de
...ball
...el ...o Policial



El árbitro con los capitanes y uno de los linesmen.



Ibacache defendiéndose.

El cuadro argentino.



Parte del enorme público que asistió a la contienda.



# LOS DEPORTES A TRAVES DEL LENTE

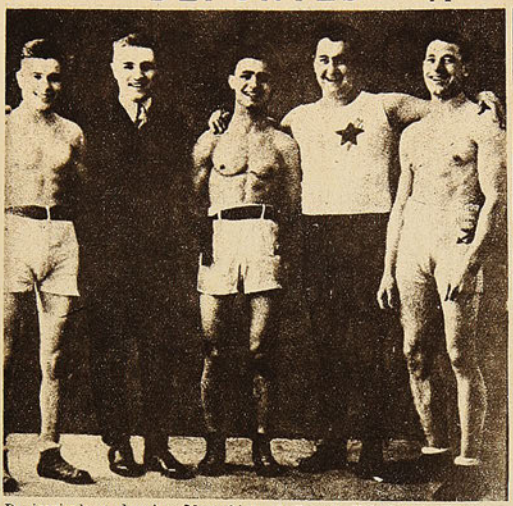

De izquierda a derecha: Morrachini, Al. Francis, Kid Francis, Lisanti y Perggazano, excelentes boxeadores marselleses.



La fotografía deportiva está siempre en su puesto y no quiere perder detalles en la carrera.



La estrella humana, ejecutada por la gran patinadora sobre nieve, señorita Ida Schnall.




El entrenamiento de un fotógrafo deportivo.



Una fila de ciclistas indios subiendo la Colina de Truchino, en la carrera Milán-San Remo.



Miss Rose Jevans, la mejor bogadora de Gran Bretaña.

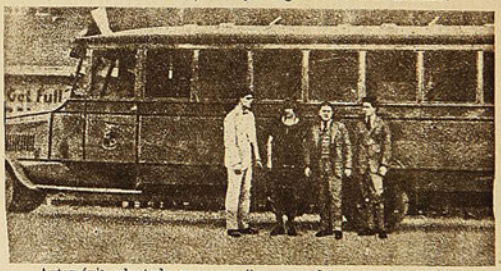


Automóvil adoptado para sus jiras por el boxeador Stribling.



Sí, compañero, es peligroso este juego de polo en auto, y hay que tratar de salir de él lo mejor posible.

# LA GIMNASIA CIENTIFICA

(Por el profesor José Porras Castillo)

En todos los países cultos están a la orden del día las materias que dicen relación con la juventud; entre éstas, ninguna tiene una fuerza tan incontrastable como la que se refiere a la facultad física.

La historia nos enseña, ofreciéndonos cuadros de realidad patética, que no basta cultivar las fuerzas intelectuales para dotar a la humanidad de grandes perfecciones.

La base fundamental de la vida, es la salud; sin embargo, actualmente es lo que menos apreciamos y, al mismo tiempo, la que despreciamos más. Malgastamos nuestra salud, abusamos de la potencia de nuestro organismo y prodigamos nuestra energía con censurable indiferencia.

Ya nadie discute sobre la necesidad del ejercicio; pero, en cambio, la enseñanza moderna persigue un solo fin: hacer hombres de dinero. Pasaron ya los tiempos de esa edad de oro, en que la juventud anhelosa de ser fuerte, se preocupaba do su desarrollo, ya sea en los gimnasios o estadios, y dirimía en honrosa lid su supremacía.

Indudablemente, este desequilibrio, en que se ponen en juego intereses bastardos, de lucro, haciendo peligrar la pujanza de nuestra raza legendaria, responsabilidad que recae muy de cerca sobre quienes han tergiversado el rumbo que debe imprimirse a la sociedad actual.

Resulta irónico al llamar siglo de los deportes a éste, en que se nota mayor decadencia racial, puesto que los vicios y el progreso de la industria y del comercio, son una amenaza para la cultura física.

Digna de alabanza es la reacción favorable que comienza a sentirse con el predominio de un sistema escandinavo de educación física, sistema que sigue derrumbando a sus congéneres por caducos y perjudiciales.



Don José Porras Castillo, profesor de educación física.

"MENS SANA IN CORPORE SANO".—Juvenal.

"Se marcha con los músculos,
se trota con los pulmones,
se corre con el corazón,
se resiste con el estómago,
se llega a la meta con el cerebro".

Dr. Tissié...

Este sistema tiene como piedra angular la gimnasia, con sus tres grandes finalidades solidarias entre sí; esto es, salud, carácter y belleza. Los juegos atléticos y deportivos son sólo su coronación o complemento.

En cuanto a la gimnasia, es indispensable declarar que únicamente la escuela sueca consigue los fines antes mencionados, ayudando la obra de la naturaleza y, en ciertas ocasiones, corrigiéndola.

Las escuelas gimnásticas de Happel, de Jahn, de Hebert y otras menos popularizadas, son sistemas ecléctico, cuya base psíquica, fisiológica y mecánica, son inconvenientes.

La gimnasia científica se debe al benefactor sueco, Pedro Enrique Ling, nacido el año 1776 y muerto a los 65 años.

El sitema sueco está divido en doce clases de ejercicios, cuyo efecto biológico, en lo referente a su valer, están clasificados en el orden siguiente:

1.o Ejercicios destinados a la **respiración**;
2.o Ejercicios destinados a la **circulación**;
3.o Ejercicios destinados a la **digestión**;
4.o Ejercicios destinados a la **inervación**;
5.o Ejercicios destinados a las **secreciones glandulares**;
6.o Ejercicios destinados al **desarrollo somático**.

En próximos artículos demostraré el por qué la gimnasia de Ling aventaja a los demás sistemas desde el punto de vista estático del cuerpo, dinámico de los músculos, pedagógico, fisiológico, social y psíquico.

J. P. C.

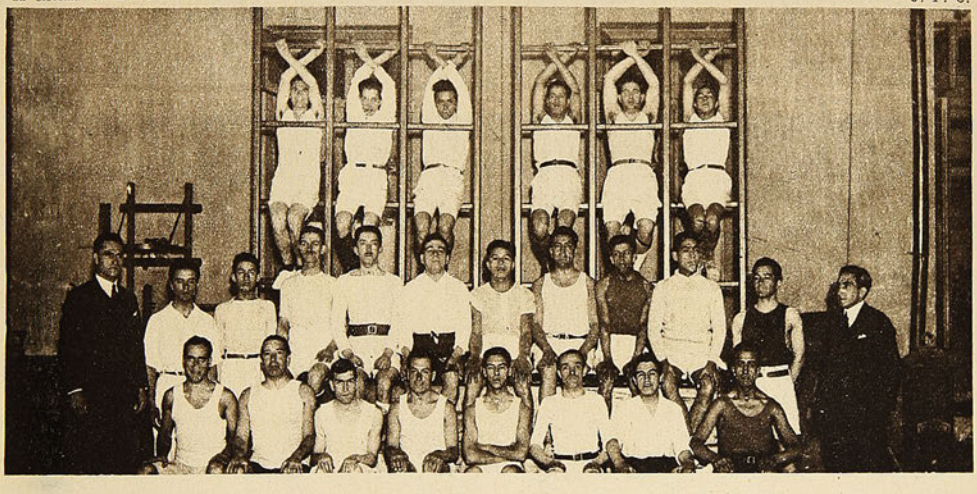

Alumnos del curso nocturno de gimnasia científica, en el Instituto de Educación Física.



Los alumnos efectúan algunos ejercicios en los aparatos.



Otro de los ejercicios.

# ACTUALIDADES DE VALPARAISO

**TORNEO DEL NELSON STAR. — LA REUNION DEL BANCO DE CHILE. — ENTRENAMIENTO DE ATLETAS**



Ramírez, Miranda y Kroger, ganadores del lanzamiento de la bala en el torneo del Nelson Star



Miranda, Casassus y Ramírez, ganadores de los 100 metros finales, en el mismo torneo.



Sánchez y Napoleone, ganadores de los 1.500 metros.



Rodríguez y Vildósola, ganadores de los 100 metros planos, en el torneo del Banco de Chile.



E. Casas, en un magnífico salto, disputando el primer puesto



El jurado y cronometradores en la fiesta atlética del Nelson Star.



Algunos de los atletas que tomaron parte en el torneo del Banco de Chile.



Numeroso grupo de atletas de los diferentes clubs porteños en las canchas del Sporting Club.



Los excelentes corredores de vallas Ossiadacs y Délano en el momento de finalizar una serie.

# LOS FOOTBALLISTAS QUE NOS VISITAN



Thilet, zaguero derecho.



Scarpone, guarvallas.



Mantegazza, zaguero izquierdo.



Napoleoni, medio zaguero derecho.



Semino, centro medio zaguero.



Goicochea, medio zaguero izquierdo.



Penella, delantero derecho.



Caldas, centro delantero. (capitán del equipo).



Licciardi, delantero izquierdo.





Simonsini, puntero derecho.





Orzi, puntero izquierdo.



# LA VUELTA AL MUNDO EN QUINCE DIAS

## PERIPECIAS Y ANECDOTAS DE LOS PILOTOS NORTEAMERICANOS

**Del Japón a la China.—Un grave tropiezo.—Por la región de los animales feroces.—La jornada de 8 horas establecida entre los elefantes.—Las sorpresas de Calcutta.—El buey tan "fresco" como sagrado.—Cuasi lynchamiento de un piloto.—Tipos espantosos.—El río Ganges y sus horrores.—El periodista que viaja "a la guerra". — Rabindranath Tagore.—Benares, residencia de Matusalenes.—Ciudades maravillosas.—Tormenta de arena y diluvio de fuego. — Un lagarto insólente.—¡120 grados a la sombra!—¡No se admiten pasajeros! — Por los lares de Adán y Eva.—Babilonia, visión de ensueño.—Aeródromo colosal.—La Torre de Babel convertida en estación radiotelegráfica...—La mujer, hace quince mil años, igual que hoy.—¡Europa! ¡Europa!**

Muy agasajados por los pequeños habitantes del Sol Naciente, los circunnavegadores hubieran querido prolongar allí la estada, pero recordando que sólo habían hecho menos de la tercera parte de la etapa mundial, decidieron partir, sin pérdida de tiempo, hacia la China.

Hé aquí el itinerario:

**3 de junio.**—Kagoshima-Shangai: 610 millas en 7 horas 32 minutos.

**7 de junio.**—Shangai-Amoy: 550 millas en 9 horas 45 minutos.

**8 de junio.**—Amoy-Hong-Kong: 300 millas en 3 horas 15 minutos.

**11 de junio.** — Hong-Kong-Haipong: 500 millas en 6 horas 29 minutos.

**13 de junio.** — Haipong-Tourane: 395 millas en 5 horas 15 minutos.

En esta parte del recorrido, el "Chicago" sufrió un accidente: descompuesto el motor, cayó sobre una laguna, en la cual no había alimentos ni agua potable. Inmediatamente sus compañeros volaron en busca de otro motor. Y después de recorrer más de 500 millas, dieron feliz término a su cometido.

Reparado el perjuicio, siguieron a través de la Indo China, expuestos a una "panne" definitiva, si acaso una falla de los motores les obligaba a caer en esas regiones pobladas por animales feroces.

**16 de junio.** — Tourane-Saigon: 530 millas en 6 h. 35 m.

**18 de junio.** —Saigón-Bangkok: 675 millas en 9 horas.

**20 de junio.**—Bangkok-Tavoy-Rangoon: 450 millas en 6 horas.

**25 de junio.**—Rangoon-Akyab: 445 millas en 4 h. 30 m.

**26 de junio.** — Akyab-Calcutta: 400 millas en 5 h. 35 m.

Anotaciones del trayecto:

—En Rangoon pudieron verificar que los elefantes son, en realidad, animales inteligentísimos: trabajan al igual que los hombres. Y también, al igual que éstos, no permiten jornadas de más de 8 horas: Apenas oye las 6 de la tarde, el paquidermo abandona la faena. Si porta en su trompa, desde el bosque vecino, un trozo de madera, lo deja abandonado en la mitad del camino, si en la mitad del camino ha oído el toque que lo invita a descansar...

—En la misma ciudad citada—Rangoon—pudieron admirar la pagoda más grande del mundo. Toda cubierta de joyas, desde la base a la aguja, que apunta al cielo, cubierta de piedras preciosas.

—De la enfermedad del Oriente—la terrible disentería—fué víctima Lowel, el comandante de la escuadrilla. Por felicidad, esta dolencia que se cura en tres semanas, se la curó Lowel en tres días.

—En Calcutta el calor es tan horroroso, que los trajes pueden exprimirse, tal como si recién salieran del agua. Es por eso que los calcuttenses no le temen al infierno...

—Los aeroplanos se dejaron en exhibición en un parque público.—¡Esta es la mía!—dijo un buey y se echó a dormir la siesta debajo de un ala del "New-Orleans". (Ha de saberse que a pesar del calor achicharrante de Calcutta, los bueyes son allí unos bichos fresquísimos...) Molesto, y temiendo el desarmamiento de su aparato, Nelson, piloto del "New-Orleans", notificó al cornúpeto que desalojara el sitio que ocupaba. Y como el sinvergüenza hiciera resistencia, le dió con la punta de la bota. ¡Ojalá nunca lo hubiera hecho! Furiosos los espectadores se fueron sobre el piloto. Y lo habrían lynchado si no es por la intervención de algunos compatriotas, quienes explicaron a Nelson de que ese buey no era un buey-tira carreta: ¡era un buey sagrado!

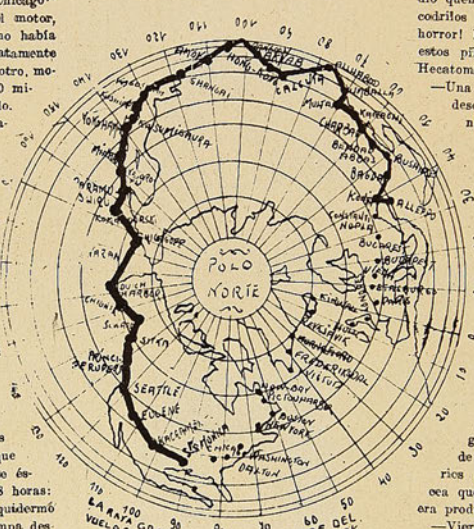


La línea gruesa abarca la parte del vuelo que relatamos en el número de hoy.

Damos en seguida el itinerario desarrollado a través de la India misteriosa:

**1-o de julio.**—Calcutta-Allahabad: 475 millas en 6 horas 20 minutos.

**2 de julio.** — Allahabad-Umballa: 530 millas en 5 horas 25 minutos.

**3 de julio.**—Umballa-Multan: 325 millas e 4 horas 42 minutos.

**4 de julio.**—Multan-Karachi: 475 millas en 7 horas 10 minutos. (Se cambiaron motores a los tres aeroplanos).

**7 de julio.**—Karachi-Charbar: 330 millas en 4 horas 5 minutos.—**7 de julio** — Charbar-Bendar Abbas: 330 millas en 4 horas 5 minutos.

**8 de julio.**—Bendar Abbas-Bushire: 400 millas en 4 horas.

**8 de julio.**—Bushire-Bagdad: 455 millas en 6 horas 30 minutos.

**9 de julio.**—Bagdad-Aleppo: 480 millas en 6 horas 5 minutos.

Anotaciones del trayecto:

—A estos aviadores le cupo en suerte ser los primeros norteamericanos que vieran desde el aire el sagrado río Ganges, la ciudad sagrada de Benares y los capitolios de los Mongoles. Vendo por el aire, se libraron también de ver los horrores del Ganges: en sus orillas, centenares de cadáveres quemándose en piras; maridos que destrozan el cráneo a sus mujeres, de acuerdo con sus ritos; la suciedad repugnantes de las calles estrechas; cadáveres a medio quemar, que los cuervos picotean y los cocodrilos arrancan brazos y piernas. ¡Cuánto horror! Para Ud. y nosotros, lector. No para estos pilotos que habían intervenido en la Hecatombe Europea...

—Una sorpresa: en pleno vuelo, el piloto descubre un hombre oculto en su máquina. Era el periodista Linton Wells, a quien, habiéndosele negado el permiso para acompañar a los aviadores, se había embarcado "a la guerra"... Como no era posible "echarlo para abajo", se le hizo trabajar tesoneramente. Así canceló el pasaje.

—En su trayecto pasaron sobre Shantiniketon, pueblo donde Rabindranath Tagore dirige una escuela. A la hora en que los aeroplanos cruzaron el pueblo, los alumnos de Tagore gozaban de recreo. Y al ver las máquinas, gritaron alborozados: ¡Los aeroplanos! ¡Los aeroplanos!

—Volaron sobre Benares, ciudad sagrada que existía muchos siglos antes de Cristo. Aquí los pilotos divisaron varios ejemplares de Matusalenes que, cabeceando que cabecea, tomaban el sol. El sueño era producido por los poemas de Rabindranath.

—Vieron el palacio más famoso del mundo: construído todo de mármol blanco. Mansión de ensueño, muy distinto, por supuesto, de las mansiones que en Chile han sido obligadas por el Ministro señor Salas a rebajar sus arriendos en un 50%...

—Conocieron la ciudad de Delhi, alba y facinadora residencia del virrey de la India. Lo único negro que se ve en Delhi, son sus habitantes...

—Pudieron ver que los ingleses, en la India, poseen más aeroplanos y pilotos, que todos los que existen en Estados Unidos.

—En este vuelo, los pilotos fueron sorprendidos por una tempestad de arena que les enrojeció los ojos y les laceró el rostro. Y encima de esto, ¡una tempestad de 120 grados a la sombra! La caldera de una locomotora, ha dicho Lowel, nos habría servido de ventilador...

—En Multan, que tal es el nombre del infierno terrestre, no hay una sola mujer blanca. Vestidas con trajes albos, parecen palitos de fósforos...

—En esta ciudad les sirvieron un banquete al aire libre. Y pagó uno de los aviadores las consecuencias de este deshago. Cuando estaba saboreando en lo mejor, un plato de arroz granoado, siente que por su pierna derecha avanza, irrespetuoso, un enorme lagarto. ¡Es de imaginarse la matchicha que debió bailar el pobre para deshacerse del bicho!...

**(Continúa más adelante).**

# Las escenas emocionantes en los matches de box

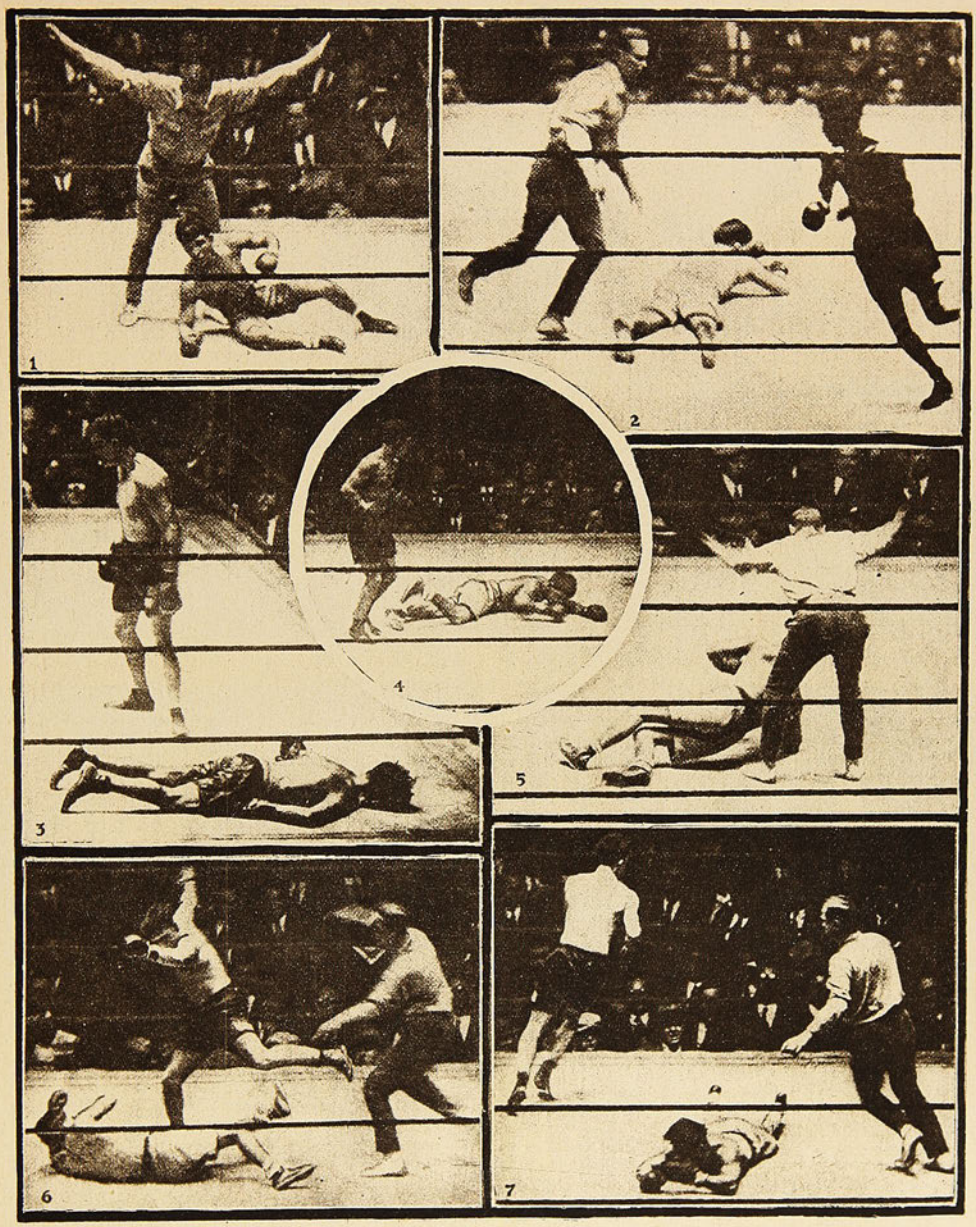


1, Mike Ballerino trata de reincorporarse después de un K. D. en su match con Kid Sullivan, por el título de campeón junior en la categoría liviana.—2. Sullivan va a su rincón neutral para que el referee cuente al caído.—3. Vicent "Pepper" Martin, se dirige también a su rinqón después de haber puesto K. O. a su rival Mickey Brown.—4 5, 6 y 7, muestran varios momentos emocionantes del match Kid Sullivan y Mike Ballerino, que fué un contundente triufo para Sullivan.

# POR LAS PROVINCIAS

IQUIQUE.—VALPARAISO.—PUNTA ARENAS



El conocido atleta H. Medel, campeón de Tarapacá, en los 5.000 y 10.000 metros



Equipo del Deportivo Chile, que ocupó el 2.o lugar en la posta de 4 x 100.



R. Bernt, destacado atleta puntarenense



Los "once" hombres del Banco Español de Chile, que derrotaron en la semi final al Graham Rowe y Cía., en la competencia por la "Copa Valverde".



Los jugadores de la casa Graham Rowe y Cía.



El cuadro del "Chile Telephone", que se adjudicó el triunfo, derrotando al Williamson Balfour.



Los "once" jugadores de Williamson Balfour

## LA VUELTA AL MUNDO EN 15 DIAS

—Demás está decir que nadie pudo dormir con 97 a 98 grados, en plena noche. Mataron, pues, las horas, jugando a la brisca y al carga burro.

—En Karachi se recibió un telegrama en que el general Patrick negaba permiso al periodista para acompañar a los aviadores. Pero, el muy vivo, ya había volado 2,000 millas.

—"Al atravesar la región que se extiende entre el Tigris y el Eufrates, yo creía ver a Eva empalicando al pobre Adán con el cuento de la manzana", decía después Nelson a sus compañeros, en una alegre sobremesa.

—Conocieron Babilonia, la más famosa ciudad de los tiempos antiguos, de más de cinco mil años de existencia; donde hubo jardines suspendidos; donde se encuentra la gran estatua de oro macizo; la ciudad, en fin, de las cien puertas de bronce.

—Bagdad, la ciudad de las mil y una noches; del ilustre Califa, de Aladino y de Simbad el Marino.

—En Bagdad se encuentra el aeródromo más grande de los que pertenecen a Inglaterra. Convencidos los ingleses de que el arma más poderosa y más barata es el aeroplano, los construyen en gran cantidad. Cuando los beduinos se sublevan, vasta un aeroplano armado con una ametralladora y algunas bombas, y el levantamiento queda anulado. Y si hay necesidad, se echa mano de los grandes aeroplanos que pueden conducir hasta 25 hombres.

—A media hora de Bagdad, encontraron la Torre de Babel, convertida hoy en estación radiotelegráfica. Cerca de la Torre, anduvo navegando el Arca de Noé, con toda su tripulación...

—Los naturales acostumbran mostrar a los extranjeros, las tumbas de Jonás, Exequiel, Daniel y Noé.

—La ballena en que viajó Jonás ha desaparecido: se la robó un turista...

—Volaron sobre montículos donde hay ciudades de nombres olvidados: 6, 7, 12, 15, mil años ha que existieron, según consta en los periódicos de la época.

—Los arqueólogos han descubierto inscripciones con nombres de más de cien reyes anteriores a Abraham. Hace cinco mil años, dicen estos arqueólogos, la vida social estaba constituída en Arabia, lo mismo que lo está hoy en París, Londres o Nueva York. Las mujeres, entonces, como ahora, usaban melena garcón y medias color manzana...

Aleppo, ciudad gobernada por los franceses, es el último punto donde se detienen los aviadores antes de emprender el vuelo hacia Europa.

¡Europa! Este nombre sabe a gloria para los intrépidos aeronautas. Es para ellos el preludio del triunfo definitivo, no obstante las 10 mil millas que aún les queda por recorrer.

Dejémosle, pues, hasta el próximo número, ocupados en preparar sus máquinas, al par que el espíritu, para hacer frente a la recepción triunfal que les hará Viena, París y Londres.

(Talca no entra en el itinerario).

Z. AMOR A.

# EL "ALIRO GONZALEZ BOXING CLUB".



Un grupo de los peleadores del centro

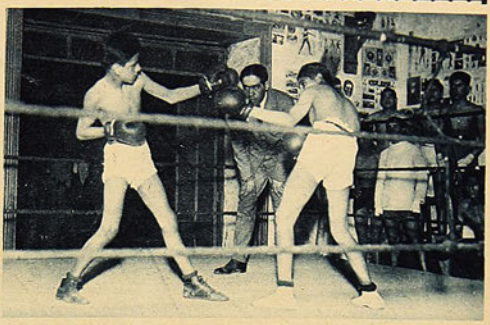

Luis Peralta y Luis Veloso, entrenándose en el gimnasio del Centro



Aficionados y entrenadores se deleitan oyendo música después del trabajo.



Pedro Silva e Ignacio Romero trabajando un round.



Manuel Cornejo, campeón peso medio y tesorero del Centro.



Luis Reinoso, secretario



Don Aliro González, presidente del Centro que lleva su nombre.



Señor Waldemar Adedorf, presidente honorario de la institución.




# APERTURA DE LA TEMPORADA DE PAPERCHASE EN VALPARAISO



Los jinetes del "Valparaíso Paperchase Cluo" numerándose para iniciar la persecución de los Zorros.

SPORTS

Editores propietarios:
Empresa "Zig-Zag"

AÑO III—NUM. 119
Santiago de Chile, 19 de junio de 1925

SEMANARIO NACIONAL

# El Director General de los Ferrocarriles es un gran admirador de los deportes

**"LOS DEPORTES HACEN DEL JOVEN QUE LOS PRACTICA, UN HOMBRE FUERTE, CABALLEROSO Y PATRIOTA", DICE EL SEÑOR SCHMIDT**

Con motivo de la partida al Norte de una delegación deportiva compuesta de los equipos seleccionados de los Clubs de Box, Football, Tennis y Tiro que hay organizados dentro de las reparticiones que componen la Dirección General de los Ferrocarriles, se efectuó una sencilla pero significativa ceremonia en la sala del despacho del señor Director General de la Empresa, don Luis Schmidt.

En efecto, la víspera de la partida, el señor Director manifestó al Jefe de la Sección Bienestar, don Carlos Valenzuela Cruchaga, organizador de estas sanas actividades, los deseos de despedir personalmente, en su gabinete de trabajo, a los jóvenes deportistas que iban a competir en el torneo interzonal ferroviario de Coquimbo.

Consecuente con esta honrosa petición, el señor Valenzuela congregó en torno del señor Schmidt a los numerosos componentes de la delegación santiaguina. Los jóvenes deportistas penetraron a la sala del más alto jefe de la Empresa, siendo recibidos por este distinguido funcionario en la forma más benévola y amable.

El señor Schmidt posó su mirada paternal sobre aquel bizarro conjunto de sus dependencias que iba a disputar a Coquimbo en una contienda caballerosa y viril, un poco de gloria y de prestigio para las instituciones que iban representando.

El Director General dijo a los deportistas: "Me complace altamente tener a mi lado a esta bizarra y gallarda falange de jóvenes deportistas que van a Coquimbo a disputar en noble y honrosa contienda, honores y trofeos para las instituciones que representan. Es para mí muy satisfactorio contribuir con mi cooperación al desarrollo y al fomento de estas sanas actividades que se practican dentro de la Empresa.

"Mediante el deporte se forman hombres fuertes, sobrios, caballerosos y patriotas. Porque la divisa del buen deportista debe ser la franqueza, rectitud e hidalguía en todos los actos de la vida, convirtiéndose en un ciudadano respetado y útil a su patria. El amor a la disciplina, el respeto a sus semejantes y la conciencia de ser un hombre sano de alma y sano de cuerpo, constituyen para el joven la piedra básica de su porvenir. No olvidemos que la grandeza y el porvenir de la patria, están cimentados en la cultura y pujanza de sus hijos. Por esto, porque comprendo y estimo que la práctica del deporte moldea buenos ciudadanos, conscientes de sus deberes, encontraréis en mí, jóvenes deportistas, la más franca cooperación en estas actividades. Antes de marcharos al Norte, no olvidéis las normas de hidalguía y caballerosidad que se han de menester en tales contiendas, mas todavía, cuando ellas se efectúan entre compañeros que elaboran en una misma Empresa".

Terminó el señor Schmidt su bella alocución, formulando votos por el éxito del Torneo y deseó a los jóvenes participantes toda clase de felicidades en su jira.

Con estas entusiastas y lisonjeras declaraciones del señor Director General, entra el Deporte Ferroviario a una era de progreso y resurgimiento. El señor Schmidt, caballero de espíritu moderno y progresista, ha comprendido en toda su extensión los beneficios que reportan para el personal las prácticas deportivas y ha formulado declaraciones que encierran una bella esperanza para el futuro de las numerosas instituciones deportivas que hay organizadas dentro de la Dirección General de los Ferrocarriles.

HUMBERTO MONTECINOS G.



El señor Schmidt en su gabinete de trabajo, rodeado de los deportistas que fueron a Coquimbo, el día en que fueron presentados por el Jefe de la Sección Bienestar, señor Valenzuela Cruchaga.

# LOS DEPORTISTAS FERROVIARIOS EN COQUIMBO

## (DE NUESTRO ENVIADO ESPECIAL)



Don Pedro Moraga, el más entusiasta deportista ferroviario de Coquimbo que desempeña con especial acierto la presidencia de la Asociación Deportiva de la Red Norte.



Don Emilio H. Cuevas, Administrador de la Red Central Norte y entusiasta admirador de la cultura física de nuestra juventud.



Don Luis Monasterio, de la delegación santiaguina, preparándose para disparar.



Juan Gaete, peso pesado, y José María Fernández, medio pesado, entrenándose.



Mayor señor Carlos Torrealba, Instructor de tiro al blanco de los ferroviarios.



Carlos Rojas, peso gallo, y Efraín Canales, medio liviano, dirigidos por Florencio Fuentes.



El Administrador de la Red Central Norte, acompañado de los dirigentes de la Delegación santiaguina, en el momento en que pasaron a saludarlo.



Los dirigentes y nuestro Enviado Especial, en el Hotel, a su llegada a Coquimbo.



Los boxeadores santiaguinos y nortinos, con el Encargado de Deportes de la Oficina del Bienestar, señor Enrique Coopman M.



Los boxeadores santiaguinos entrenándose en los jardines del Hotel de Coquimbo.

Publicamos en este número, las primeras fotografías que hemos recibido de nuestro Enviado Especial a las competencias deportivas ferroviarias que se han realizado en Coquimbo. En el próximo número, insertaremos el desarrollo completo de tan interesante reunión.

*

**EJERCICIO PRIMERO**

**Levantar verticalmente los brazos extendidos hacia adelante, y bajarlos lateralmente.**

**Posición.**—Estación derecha.

**Ejecución.**—Levantar los brazos extendidos hacia adelante, hasta colocarlos completamente perpendiculares, manteniendo las manos a la misma distancia que el ancho de hombro a hombro.

Bajarlos luego lateralmente; cuando lleguen a la línea horizontal, volver las manos con las palmas hacia abajo y terminar el movimiento colocando las manos ceñidas a los muslos.

**Figura 7.**

**Resultado:** Trabajo de los músculos dorsales, de los deltoides (hombros), de los pectorales (pechos), y de los abdominales, (vientre).

**EJERCICIO TERCERO**

**Levantamiento vertical de los brazos, pegada la espalda contra una pared.**

**Posición.**—Estación derecha.

**Ejecución.**—Colocarse bien ceñido de espaldas contra una pared, en la posición demostrativa de la estación derecha.

Levantar en seguida los brazos verticalmente, tan pronto extendidos hacia adelante como lateralmente, y hacer tocar cada vez el revés de las manos contra la pared.

**Figura 9.**

**Resultado.**—Trabajo enérgico de los músculos abdominales (vientre), de los pectorales (pechos), y del deltoides, (hombros).

**EJERCICIO QUINTO**

**Teniendo una pierna levantada horizontalmente, tocar el suelo con la punta de los dedos**

**Posición.**—Estación derecha.

**Ejecución.**—Inclinar el cuerpo hacia adelante intentando tocar el suelo junto a la punta del pie derecho con la extremidad de la mano derecha. Al mismo tiempo, levantar la pierna hasta colocarla de forma horizontal. Por lo demás, deberá permanecer completamente estirada, al igual que la pierna de apoyo.

Volver a la posición inicial, y repetir el ejercicio con las piernas y manos del lado opuesto.

**Figura 11.**

**Resultado.**—Trabajo de los músculos abdominales, (vientre), de los músculos de los muslos y de las pantorrillas.



Figura 7.



Figura 8.



Figura 9.



Figura 10.

**Aspirar cuando se levantan los brazos, y expirar al bajarlos.**

**EJERCICIO SEGUNDO**

**Levantamiento alternativo de una pierna y de un brazo opuestos.**

**Posición.**—Estación derecha.

**Ejecución.**—Levantar el muslo izquierdo horizontalmente, dejando colgar verticalmente la pierna, con el pie extendido y, al mismo tiempo, levantar hacia adelante y de modo vertical, el brazo derecho. La pierna de apoyo debe permanecer bien firme. Volver a la posición inicial.

Hacer el mismo movimiento con el lado opuesto, es decir, con la pierna derecha y el brazo izquierdo.

**Figura 8.**

**Resultado.**—Trabajo de los músculos del muslo, de los músculos abdominales, (vientre), de

**EJERCICIO CUARTO**

**Volver el busto a derecha e izquierda.**

**Posición.**—Estación derecha, con las manos detrás de la nuca.

**Ejecución.**—Torcer el busto hacia la izquierda, teniendo cuidado de no mover ni pie ni pierna. El vientre puede volver también en el mismo sentido, pero muy ligeramente. La cabeza debe permanecer fija, siguiendo solamente el movimiento del tronco.

Volver a la posición inicial y hacer el mismo movimiento hacia el costado derecho.

**Figura 10.**

**Resultado.**—Trabajo de los músculos abdominales (vientre) y laterales (talle). Masaje del hígado y de los riñones.

**Practicar los ejercicios respiratorios 1 y 2.**

**EJERCICIO SEXTO**

**Levantamiento de una pierna hacia los brazos extendidos horizontalmente.**

**Posición.**—Derecha.

**Ejecución.**—Extender hacia adelante los dos brazos con las manos abiertas.

Levantar el muslo derecho, con la pierna en flexión y el pie extendido, y procurar acercar lo más posible la rodilla al brazo extendido.

La pierna de apoyo debe permanecer completamente tensa.

Repetir el mismo movimiento con la pierna izquierda.

**Figura 12.**

**Resultado.**—Trabajo de los músculos abdominales, (vientre), de los músculos del muslo y de la pantorrilla. Flexibilización de la articulación de la rodilla.



Figura 11.



Figura 12.



Figura 13.



Figura 14.

# LA VUELTA AL MUNDO EN 15 DIAS

## EL DRAMATICO SALVAMENTO DE LOCATELLI

En el número anterior, dejamos a nuestros hombres listos para emprender viaje hacia Europa: desde Aleppo, último contacto asiático, hasta Constantinopla, primera estación europea.

En efecto, en la mañana del 10 de julio dijeron adiós al continente de los amarillos, tan inmenso como misterioso.

En este trayecto conocieron el terreno más accidentado del globo: es una sucesión de conos volcánicos, en cuyas cimas, metidos en cuevas, al igual que los ratones, viven los trogloditas. Las costumbres de estos hombres, son hoy, las mismas de hace cuatro mil años...

Aunque ellos aseguran estar a mayor altura que los newyorkinos: "Desde nuestras viviendas, dicen, nosotros tenemos más probabilidades de hacerle cosquillas en los pies al portero celestial..."

Y tienen muchísima razón.

Terminada la zona de los rasca-cielos naturales, a la una de la tarde volaban sobre el Mar de Mármara.

En seguida sobre el Bósforo y el Mar Negro.

Conseguir el permiso de la Sublime Puerta para volar sobre estos mares e invadir por el aire el territorio turco, a continuación, costó tantas deligencias como las que se hicieron para obtener idéntica concesión del imperio japonés.

Ambos países creían ver en esta excursión, el preludio de un **desconcierto** wagneriano, acompañado de ruidos tan estupendos como mortíferos...

Volar sobre Constantinopla, artísticamente considerado, — han dicho los aviadores — es lo más admirable, lo más maravilloso que se pueda concebir.

Aterrizaron en la dicha capital a las 2 de la tarde, después de 4 horas 40 minutos de vuelo continuado.

Nadie les esperaba, porque nadie sabía que ese día y a esa hora arribarían a tierra turca.

Los telegramas en que los pilotos habían anunciado su visita, llegaron en el momento en que éstos se preparaban para seguir su viaje a Bucarest...

¡Y los chilenos que nos creíamos sin competidores en el "tortuguesco" servicio telegráfico! ¡Lucidos hemos quedado!

En Bucarest hicieron su segunda plancha los circunnavegadores: ni un alma les aguardaba, pues les creían todavía a miles de kilómetros.

"Para aprovechar el tiempo, y sabedor de que el príncipe de Gales ya no se casaba con una de las hermosas princesas rumanas, quise presentar mi candidatura, ha confesado uno de los pilotos. Pero, desgraciadamente para la Corte de Bucarest, la reina había salido de paseo llevándose a sus hijas..."

—Una curiosidad: en todas partes los agasajadores pagaban el agasajo; en Bucarest se invirtieron los papeles: los pilotos debieron pagar, no sólo sus cubiertos, sino también el de los invitantes...

A poco más, los invitantes solicitan de los aviadores algunos dólares, a manera de recuerdo...

—En Budapest permanecieron una hora. Tiempo suficiente para darse cuenta de que esta capital tiene algo de Viena, París y Londres. (¡Perdón, señores del Piduco!)

—Después del Japón, fué Budapest donde los aviadores sufrieron el más formidable asalto de las Kodaks.

—En Viena les prodigaron regalías de magnates: regios alojamientos y viandas exquisitas. Regalía que contrastaba con la vida perra de Alaska, en muchos de cuyos parajes ellos mismos debieron prepararse los alimentos y dormir en cajones cerrados para no ser devorados por las ratas...

—Entre Viena y París, copiosas lluvias les impidieron gozar de la vista del Rhin y admirar los castillos y demás monumentos del trayecto.

—Una flota de aeroplanos vino a saludarlos antes de llegar a París, ciudad a la cual llegaron el mismo 14 de julio.

El recibimiento que se les hizo resultó colosal: durante una hora no hicieron otra cosa que saludar ministros, generales y otros funcionarios públicos.

En seguida un banquete y después al teatro. Pero estaban tan rendidos, que, apenas instalados, se durmieron en el palco de honor. Despertaron al ruido de los aplausos, al final del tercer acto...

Al siguiente día fueron recibidos por el Presidente de la República. El resto del tiempo lo dedicaron a pasear, cada cual por su cuenta y riesgo...

Que no dejan de ser riesgos para un héroe las tentaciones de París...

Recibido el homenaje de la ciudad-luz, durante 48 horas, dirigieron proa a Londres, escoltados por tres aeroplanos franceses, que les acompañaron algunas millas.

Al mismo tiempo que la flotilla norteamericana, partían también, a diversos puntos, los expresos aéreos que conducían correspondencia y pasajeros a través de Europa.

—Londres tuvo para los aviadores un rasgo de gentileza: despojándose de sus brumas sempiternas, les ofreció un cielo claro y dorado por el sol.



Nuestro conocido, el teniente Locatelli, náufrago en las regiones polares, fué salvado por los aviadores que daban la vuelta al mundo.

Como en todas partes, durante las dos semanas que permanecieron en Londres, fueron asediados por fotógrafos, peliculeros y coleccionistas de autógrafos.

Inglaterra era la última etapa de Europa, cuyo itinerario se había desarrollado así:

**10 de julio.**—Aleppo-Konia-Constantinopla: 585 millas en 7 horas 40 minutos.

**12 de julio.**—Constantinopla-Bucarest: 290 millas en 4 horas 40 minutos.

**13 de julio.**—Bucarest-Budapest-Viena: 650 millas en 10 horas 25 minutos.

**14 de julio.**—Viena-Strasburgo-París: 650 millas en 10 horas 25 minutos.

**16 de julio.**—París-Londres: 225 millas en 3 horas 5 minutos.

**17 de julio.**—Londres-Brough (Hull): 155 millas en 10 horas 10 minutos.

Ya en este último punto llevaban dos tercios de mundo recorrido. Y les quedaba lo más difícil de la jornada: el vuelo a través del Atlántico, para llegar a Islandia, Groenlandia y El Salvador. O sea, la mayor aproximación al Polo Norte.

Para emprender este magno vuelo tuvieron que hacer serios preparativos: durante dos semanas se ocuparon en reparar los aviones: cambiarles alas, motores y reemplazar las ruedas por flotadores.

A fines de julio, lista la escuadra, partieron los viajeros hacia las regiones árticas.

El recorrido Brough-Kirkwall, se hizo sin novedad. No les sucedió lo mismo en la etapa siguiente: Kirkwall-Hornafjord. Sólo el "New Orleans" llegó a la meta. "El Chicago" y "El Boston" hubieron de regresar al punto de partida, obligados por la espesa niebla.

Al día siguiente reanudaron el viaje, produciéndose entonces la segunda tragedia del vuelo alrededor del mundo: "El Boston" cayó en medio de un mar tempestuoso y a muchas millas de tierra.

Estuvo allí un día entero luchando con las olas furiosas, en espera de socorro.

Helados, hambrientos, llenos de pavor los tripulantes, al ver que sus vidas eran juguete de los elementos, fueron vistos, al fin, por un buque pescador: "El Richmond".

—¿Necesitan alguna ayuda?, interroga el capitán.

¡Si necesitaban alguna ayuda! Hacerle esa pregunta a dos náufragos que están a punto de sucumbir, era la más cruel, la más desconcertante de las ironías que pudo ocurrírsele al más agudo de los ironistas.

Pero como la cuestión era de vida o muerte, no quedaba otro camino que aceptar la mano tendida en esa forma tan poco acogedora.

Y subieron a bordo. El aeroplano, entre tanto, acoplado al barco, no pudo resistir los embates del mar embrabecido, el cual, después de varias horas de incesante castigo, lo hizo desaparecer entre sus fauces ciclópeas.

Así terminó su vida la máquina que había recorrido dos tercios de mundo.

La catástrofe hizo tal impresión en piloto y mecánico, que se enternecieron hasta las lágrimas. Lágrimas convertidas en sollozos cuando se reunieron a sus compañeros del "Chicago" y el "New Orleans".

—En Islandia celebraron con himnos populares la llegada de los pilotos. Era la primera vez que a esas tierras remotas llegaban aeroplanos.

No existe en Islandia el clima polar que es de imaginar. Al contrario, hace mucho menos frío que en muchos países de Europa y Estados Unidos.

La gente vive y viste como en Londres o Nueva York, no obstante el "trechito" que la separa.

Debieron permanecer trece días en Islandia, a causa de malas noticias recibidas de Groenlandia. El buque que debía proveer a los aviadores, había encallado en el hielo.

Otras noticias decían que los hielos flotantes hacían peligroso el viaje. Así, llegó el 16 de agosto.

En vista de estos inconvenientes, se resolvió hacer de un solo vuelo la etapa hasta Trederiksdal.

Estaban en estos preparativos los aviadores, cuando llegó hasta ellos el piloto Locatelli, en viaje al Polo Norte. ¡El Polo Norte! Obsesión enfermiza y tumba de tantos exploradores, desde remotos años, hasta llegar a Amundsen, la actual incógnita mundial.

Sólo el 24 de agosto pudieron emprender el



Dos de los aviones que dieron la vuelta al mundo, en el momento de amarizar en la Península del Labrador, en su viaje de regreso a la patria

vuelo hacia Frederiksdal. Les acompañó el aviador italiano en su máquina de acero tripulada por tres hombres, aparte del piloto.

Más rápido el avión de Locatelli, y viendo que debía hacer continuos retrocesos para no perder la línea de navegación, decidió aventajar a los pilotos norteamericanos. ¡Cuál no sería, pues, la sorpresa de éstos, al arribar a Groenlandia y saber que Locatelli no había aterrizado!

"Sin pérdida de tiempo, dicen los pilotos, fuimos a tierra y enviamos radiogramas indicando nuestros temores por la suerte del bravo aviador italiano".

"Y estos temores no eran infundados: las últimas 50 millas recorridas por nosotros, antes de llegar a Groenlandia, nos llenaron de pavor: inmensos icebergs, grandes montañas, altísimas torres, formidables paredes de hielo nos salían al encuentro. Si a esto agregamos la espesa niebla que nos asaltaba de trecho en trecho, se podrá tener una idea de los temores que abrigábamos por la suerte del colega".



El teniente Smith llega a tierra norteamericana, en Indian Harbor (Labrador).

Con la ayuda de los esquimales y el concurso de tres buques, se formó una expedición que salió en busca del desaparecido.

Tres días y tres noches fueron de infructuosa labor. Sólo quedaba un pequeño trecho que recorrer, cuando un vigía anuncia haber visto una llamarada en el horizonte.

A toda máquina se dirige al punto indicado uno de los buques. Al partir, dispara una luz de bengala que ilumina la cubierta. Oficiales, marineros, corresponsales, fotógrafos y policleros, se avalanzan a cubierta. La señal del buque es contestada allá en la oscuridad... La potente luz de los grandes focos atraviesan las tinieblas...

Por fin, a través de la semi claridad producida por los reflectores, se ve un pequeño objeto, juguete de las olas y del viento.

Algunos metros más, y se ve flamear el tricolor italiano en el timón del aeroplano.

Silencio profundo. Recogimiento místico. ¡Cuán despacio marcha el buque!...

—¡Un hombre! ¡Se ve un hombre! ¡Dos! ¡Cuatro!

¡Todos salvados!

Vivas y hurras en inglés e italiano atruenan el aire.

Una cuerda del barco marítimo al barco aéreo, y la salvación está consumada. Eran cuatro presas arrebatadas al abismo blanco.

Ansiosos los brazos estrechan a los náufragos, mientras los fotógrafos protocolizan el acto emocionante y alumbra la aurora boreal, como adhiriendo con un grito de alborozo al júbilo de salvados y salvadores.

Terminado el acto efusivo, Locatelli se expresó así, dirigiéndose al capitán del buque:

—La cuerda que unió vuestro barco al nuestro, fué el primer hilo que nos unió de nuevo a la vida.

Rescatados en seguida los objetos personales de los cuatro náufragos, se procedió a hundir el aeroplano. Y se anunciaba a todo el mundo, al mismo tiempo, el término de ese drama real, desarrollado en los parajes más remotos del globo.

Tranquila la conciencia de nuestros héroes, volvieron a revisar sus máquinas para proseguir el interrumpido viaje. Sólo les quedaba el último gran vuelo: de Groenlandia al Labrador. Para mayor seguridad, decidieron cambiar motores a los dos aviones.

Pero si no hubiese sido por comprometer el buen éxito de la prueba, habrían huído cuanto antes de Groenlandia, sin cambiar motores ni cosa parecida.

Estaban amargados a causa de la mala educación de ciertos bichitos que aparecen en verano por allá en las soledades árticas. Pertenecen al género de los alados: hormigas voladoras y otro insectito aún más pequeño, muy semejante a nuestro popular mosquito chichero.

Era una tenacidad digna de más noble objetivo la de estos animaluchos. Querían, a toda costa, conocer las interioridades bucales, nasales y auditivas de los circunnavegadores del globo. Capricho al cual éstos no se sometieron, pues, además de ponerse rejillas de alambre en oídos y narices, hablaban y reían con la boca cerrada. Cómo se averiguaban para comer con la boca cerrada... eso no lo han contado.

El 31 de agosto terminó el suplicio chino de los mosquitos. Ese mismo día emprendieron viaje al Labrador. Etapa que casi no termina uno de los aviones: 200 millas antes de la meta, se descomponen las bombas de aire y de gasolina. Durante tres horas hubo que usar la bomba de mano. Tan grande esfuerzo enfermó al mecánico, pero arribaron al Labrador. Terminando aquí el siguiente itinerario:

**30 de julio.**—Brough-Kirkwall: 370 millas en 5 horas 30 minutos.

**2 de agosto.**—Kirkwall-Hornafjord: 645 millas en 8 horas 19 minutos.

**5 de agosto.**—Hornafjord-Reykjavik: 310 millas en 4 horas 58 minutos.

**24 de agosto.**—Reykjavik-Frederiksdal: 825 millas en 13 horas 10 minutos.

**26 de agosto.**—Frederiksdal-Ivigtud (no se tomó el tiempo).

**31 de agosto.**—Ivigtud-Indian Harbor (Labrador): 572 millas en 6 horas 40 minutos.

En el Labrador fueron recibidos por periodistas estadounidenses, que los volvieron locos a preguntas; fotógrafos, exigentes y tiranos; escritores, hambrientos de detalles e impresiones.

Los más alborozados eran los periodistas, pues hacía un mes que esperaban a los viajeros. Y en este mes, por haberse concluido las provisiones, había 15 días que comían puro bacalao.

Es seguro que hasta las autoridades del Labrador habrían llegado noticias de las vigilias estomacales sufridas por los aviadores durante el trayecto. Así se explica que en sólo tres horas les ofrecieran tres banquetes.

Ante la amenaza del cuarto — cena tan abundante, que habría dejado satisfecha a una manada de hipopótamos, — huímos despavoridos a escondernos en sitio seguro — han dicho después los alegres pilotos.

Menos mal que huyeron. En Chile no les permiten ese recurso: y habrían tenido que comer, en vez de cuatro, ocho veces en tres horas...

Y esta sería también la hora en que los primeros hombres que dieron la vuelta al mundo, no la habrían dado. Como no la dará usted, si no lee en el próximo número, el final de estas aventuras.



El Almirante Magruder, en Indian Harbor, saluda oficialmente a los aviadores que han dado la vuelta al mundo, para honra y prez del pabellón estrellado.

Z. AMOR A.

## LA EDUCACION FISICA DE LA MUJER

### EJERCICIO SEPTIMO

**Teniendo la cabeza inclinada hacia atrás, pasar el brazo a la espalda y procurar tocarla con los dedos.**

**Posición.**—Estación derecha, con los pies juntos o las piernas ligeramente separadas.

**Ejecución.**—Echar la cabeza hacia atrás, doblar un brazo por la espalda, y curvando ligeramente el dorso, procurar tocarse la cabeza con la punta de los dedos.

Servirse alternativamente del brazo derecho y del brazo izquierdo.

Las piernas deben permanecer bien estiradas.

**Figura 13.**

**Resultado.**—Trabajo de los músculos del cuello, de los pectorales (pechos), de los abdominales (vientre), del deltoides (hombro), del gran dorsal y del triceps.

### EJERCICIO OCTAVO (Potenciativo).

**Mover circularmente las piernas estando acostado boca arriba.**

**Posición.**—Echarse boca arriba sobre una alfombra, con las manos en las caderas, bajo la nuca, o con los brazos extendidos en cruz y las manos abiertas contra el suelo.

**Ejecución.**—Levantar las piernas tensas y juntas, los pies extendidos, hasta una altura de 0,30 centímetros, poco más o menos.

Imprimirles en seguida un movimiento circular en un principio de derecha a izquierda, después de izquierda a derecha.

Los pies deben juntarse al fin de cada movimiento.

**Figura 14.**

**Resultado.**—Trabajo enérgico de los músculos abdominales (vientre y talle). Influencia bienhechora en los órganos de la digestión.

**Hacer los ejercicios respiratorios 3 y 4.**

# CHARLOTEO DEPORTIVO

## FIRPONIANAS: EL REVERSO DE LA MEDALLA

El lector asiduo de esta revista, seguramente no habrá olvidado que en esta misma sección y con el mismo título de Firponianas, publiqué, hace tiempo, un puñado de anécdotas referentes al celebérrimo y zarandeado don Luis Angel Firpo, ex-contendor de Dave Mills y de Jack Dempsey.

A través de dichas anécdotas — perfectamente verídicas — el pugilista quedaba retratado como el rey de los "amarroides", de los refinadamente mezquinos. Tan mezquino, cual el sujeto aquel que no comía huevos por no perder la cáscara...

Pues bien, no viviría yo en paz con mi con




El Firpo de antaño

ciencia, si, pudiendo hacerlo, no ofreciera al ex-toro salvaje una amplia reparación.

En efecto, el Firpo de ayer, inculto y cicatero hasta decir basta, ha desaparecido. Murió. Y de sus funerales se encargaron los "boulevardieres" de la ciudad-luz, entre cuyas redes sedeñas quedaron sepultados para siempre los cuernos del toro tan famoso como bravío.

El Firpo de hoy, el que actualmente pasea su longitudinal humanidad por las calles de Buenos Aires, es otro tan distinto, que el mismísimo don Felipe Zúñiga no le conocería, no obstante el hecho de haberle enseñado a manejar las herramientas, con cuyo producido se ha operado la transformación que comentamos.

De esta metamorfosis da cuenta "Crítica", el vibrante rotativo bonaerense.

Uno de sus corresponsales acompañó a Firpo desde Montevideo a Buenos Aires. En esta travesía, como se comprende, hubo tiempo para conversar largo y tendido. El púgil contó, pues al periodista, sin la menor reserva, todas las incidencias y aventuras que le acaecieron en sus andanzas por el Viejo Mundo.

Y, como usted va a verificarlo, en esas incidencias y aventuras interviene un Firpo que ni usted ni yo conocíamos.

En primer lugar, sorprende al corresponsal la elegancia, los modales finos y la expedición con que se expresa el entrevistado. Un verdadero "gentleman", dice. Y agrega:

"Su moral no es la misma. Espiritualmente vale mucho más este Firpo que aquel muchachote tosco y franco que conocimos en ocasión de su regreso de Chile. Tiene un concepto de la vida distinto al de antes. A Europa fué a pasear, a gastarse su dinero. No quiso pelear. Le llovían las propuestas, pero Firpo no aceptó ninguna. Desembareó en Europa como un "sportsman", con su auto de turismo dispuesto a conocer todas las bellezas del Viejo Mundo".

¡Firpo desechando las oportunidades de ganar dinero! Y todavía más: buscando la ocasión para gastarlo...

Ahora comprendo la causa por qué cayó la Catedral de Sofía: su asombro ante el derroche del argentino...

—En París, por haber faltado a los reglamentos del tránsito, le aplicaron una fuerte multa. Y sorpréndase usted: pagó sin chistar, sin necesidad de que lo demandaran ante los tribunales de justicia.

—Durante el viaje recibió la noticia de una tragedia automovilística en que había sucumbido un amigo. Firpo se enterneció. Casi lloro. ¡Quién hubiera creído que el toro salvaje pudiera enternecerse! Antes, sólo se enternecía— y casi lloraba—cuando tenía que pagar una cuenta...

—Firpo orador: he aquí otra sorpresa que nos da el ex-discípulo de don Felipe. Cuenta que, invitado a un banquete en Río de Janeiro, se le ofreció la palabra. Cogerla, y no largarla durante media hora, resultó facilísima tarea para el ex-vencedor de Nills. ¡Y pensar que en Chile había que sacarle las palabras con tirabuzón!

—Todos sabemos que el argentino no era hombre de arriesgar veinte centavos en un negocio dudoso. Sus pesos iban siempre a la Caja de Ahorros. Era lo más seguro. Ahora no: a su paso por Europa entró en un negocio en que bailotean 3.000.000 de pesetas. Se trata de instalar un alambre-carril para el transporte del exquisito plátano... Firpo, que tratándose de plata, siempre ha dicho: plata, sí; plata, sí. Ahora, participando en un negocio de plata... no...

—El 1.o de julio Firpo deberá presentarse en San Sebastián a pelear con Paulino Uskundum, el formidable pugilista vasco. Si el argentino no cumple, será multado con cinco mil pesetas. Y ha dicho: "Es probable que no pelee: pagaré las cinco mil pesetas de indemnización, y se acabó..." ¡Qué estupendo! No tenerle apego a tan crecida suma, un hombre que en Chile viajaba en la imperial de los tranvías para gastar sólo cinco centavos...




Se viste en Londres, ¡ahijuna!

—Con un compatriota cruzó una apuesta electoral de 50.000 francos. La perdió. Y la pagó puntual y religiosamente. Sin embargo, Firpo sigue viviendo todavía...

—A Sailor Maxted, le pagó también una cantidad de dinero por ciertos derechos en una película. Durante el período de "amarretismo"




de Luis, el pobre Sailor no pudo sacarle ni una chaucha para cancelar una lustrada...

—En Montecarlo se olvidó de su liberalidad. Y para no caer en tentación, se amarró las manos. Poca gracia en un ex-amarrestista, por supuesto.

—Se recordará que Charlie Weinert venció a Firpo en su último match en Estados Unidos. "Fué una calaverada mía ese match, ha dicho el argentino. ¡Y qué hombre más grosero ese Weinert! Parece que yo hubiese hablado mal de él alguna vez: durante toda la pelea no hizo otra cosa que pegarme en la boca..." ¡Bien, muy bien, requetebien! Dios castiga, pero no




a palos. Y como Firpo ha sido siempre un mal agradecido...

—Una contradicción de nuestro hombre: asegura haber desechado innumerables ofertas para hacer peleas en Europa, firme en su propósito de pasear y gastar su dinero solamente. Sin embargo, confiesa haberse interesado en combatir con Gibbons, por una bolsa de veinte mil libras. Y si la pelea no se hizo, fué porque Gibbons retiró carta. Como se ve, la firmeza del propósito se trizaba ante una bolsa bien provista de áureos discos...

—El Firpo arisco y retraído que conocimos en Chile, se ha transformado en un terrible galanteador. Se expresa con entusiasmo de las bellas parisinas. "Ojo, que era un casto José, antes de que me descubriera el canónigo Chasse, hube de desquitarme en París de las vigilias a que me obligó el puritanismo del maldito canónigo". Es lo que ha dicho el amador de la señorita Lourdes.

—Cree el argentino que no sería difícil el desquite con Herminio Spalla. El match se realizaría en el Brasil. Yo también creo lo mismo: que no sería difícil el citado match. Como tampoco sería difícil para Firpo aceptarle un desafío a Charles Roberts...

—Palabras del nuevo Firpo: "Europa me ha hecho sentir verdaderamente la vida. Miro hacia atrás y comprendo que mi vida de antes no era vida y que esa fuerza regeneradora de mi espíritu comencé a sentirla en los umbrales de la vieja Europa. La he recorrido casi toda en automóvil y la majestuosidad de la naturaleza operó en mí este fenómeno".

—Comentarios del periodista que entrevistó al argentino: "Sinceramente confesamos que el Firpo de hoy, que da grandes propinas a los mozos y convida en su mesa a una larga rueda con champagne, es tan distinto al otro que, francamente, hasta llegamos a pensar haber sido víctimas de un espejismo, pero en realidad es tangible y Firpo es Firpo, aunque el hombre es otro y sus ideas también".

—"Ver para creer", digo yo. Y mientras yo no sepa que Luis Angel, es el ángel tutelar de su ascendiente más cercano, el autor de sus días, no creeré en los generosos desprendimientos más o menos ruidosos de que tanto alardea. ¡No recuerda usted que el padre de Firpo reclamó a la justicia de la cicatería de su hijo? ¡No será Firpo, por lo tanto, igual a esos ricos snobs que salen a repartir limosna por las casas ajenas y se olvidan de la propia?

PIMIENTITA

# La ascensión al Cerro San Cristóbal. – Un match entre ferroviarios



Pedro Pérez, del Centro Deportivo Atlántida, ganador de la prueba.



Pedro Arancibia, del Badminton, que ocupó el segundo lugar.



Carlos Romero, del Flamenco, y Oscar Baeza del mismo Club, que salieron tercero y cuarto.

La Asociación Atlética de Santiago, desarrolló durante el día domingo último, un programa extraordinario, que tuvo por base la prueba de fondo de ascensión al Cerro San Cristóbal.

Momentos antes de las nueve de la mañana, en la Plaza Italia, se había reunido un numeroso grupo de aficionados, que deseaban presenciar la partida de la prueba. A las 9 A. M. en punto, el juez de partida, señor Leonidas Garhnan, puso en movimiento el lote de 18 corredores inscritos, que fué encabezado por el excelente corredor del Centro Sportivo Atlántida, Pedro Pérez, siguiendo el siguiente recorrido: Plaza Italia, Camino Santa María, hasta la Virgen, volviendo el camino Pío IX, pasando por Plaza Italia, Avenida Providencia, para terminar en el Estadio Los Leones, a donde llegaron los corredores en el siguiente orden:

1.o Pedro Pérez, del Centro Sportivo Atlántida, que dió 2 1|2 minuto de handicap.

2.o Pedro Arancibia, Badminton, dió 2 1|2 minutos.

3.o Carlos Romero, Flamenco, dió un minuto.

4.o Oscar Baeza, Flamenco, dió un minuto.

5.o Juan Menares, Badminton, dió medio minuto.

6.o Juan Granados, Badminton, dió un minuto y medio.



Grupo general de los atletas que participaron en la prueba.

## FERROVIARIOS DE VALPARAISO versus FERROVIARIOS DE SANTIAGO



El cuadro del Balompié Control de Entradas, que representó a la Federación de la Dirección General, en el partido del domingo.



El cuadro del Centro de Telegrafistas de Valparaíso, que empató con los ferroviarios santiaguinos.

El domingo se llevó a cabo en esta ciudad el partido de football concertado entre el Centro de Telegrafistas de los Ferrocarriles de Valparaíso y la Federación de la Dirección General, partido que terminó con un hermoso empate de tres puntos por lado. Los locales hicieron objeto de toda clase de atenciones a los visitantes, quienes regresaron en la noche gratamente impresionados de su estada en Santiago.

# ESTANISLAO LOAYZA AGUILAR

**POR PRIMERA VEZ UN CHILENO DISPUTARA UN CAMPEONATO MUNDIAL**

Estanislao Loayza Aguilar ha obtenido un triunfo definitivo, un triunfo que le lleva a disputar la final del campeonato del mundo en la categoría liviana, con todos los honores del favorito.

Y es que sus performances en Estados Unidos lo han consagrado como el boxeador de más porvenir en la categoría y aseguran su victoria final en el combate a realizarse el 6 de julio próximo frente a Jimmy Goodrich.

El record de "Tani" en la República del Norte se presenta con los caracteres de maravilloso. Once combates y once victorias: siete por puntos y cuatro por K. O., pero todas concluyentes, sin lugar a disputas, y los caídos, a excepción de Johnny Rocco, se han convencido del fuerte punch del chileno y aceptado la derrota sin solicitar revancha. Johnny Rocco fué el único que subió al ring en match de desquite. También cayó vencido por los puños de "Tani" con mayor facilidad que en el primer combate.

Y el lunes el chileno sostuvo la semi final del campeonato frente a Cirilo Olano, que venía de hacer un buen papel en los rings de su patria y muchos méritos en los rings neoyorkinos. El match fué aplastante. No hubo un momento de descanso. El valiente Olano no cedió en los primeros momentos ni un paso. Fué entonces cuando "Tani" apuró el tren de pelea y mantuvo en jaque al fuerte cubano.

Durante el segundo round, Olano desarrolló sus mejores energías en busca del golpe decisivo, pero los más fuertes "punches" no hicieron mella en la resistencia del chileno y, muy al contrario, sirvieron para que éste se envalentonara más y usara sus mejores golpes.

En el principio del tercer round, "Tani" consigue el K. D. de su adversario mediante un fortísimo ángulo izquierdo en plena boca. El cubano cae por nueve segundos. Presenta batalla y es entonces cuando "Tani" asesta su famosa derecha en plena mandíbula y hace caer a Olano de espaldas sobre la lona del ring.

Los diez segundos pasaron y el chileno recibe el premio de su magnífica performance.

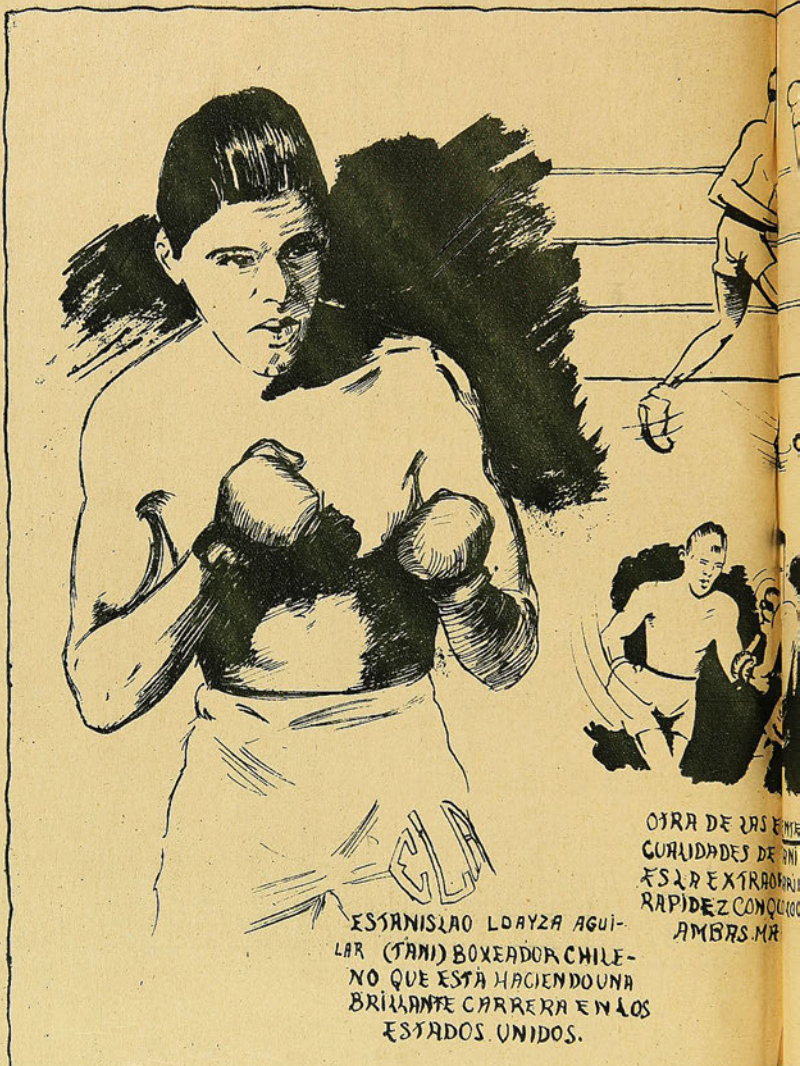

ESTANISLAO LOAYZA AGUILAR (TANI) BOXEADOR CHILENO QUE ESTÁ HACIENDO UNA BRILLANTE CARRERA EN LOS ESTADOS UNIDOS.

OTRA DE LAS CURIOSIDADES DE TANI ES LA EXTRAORDINARIA RAPIDEZ CONQUE AMBAS MA

## DEL RING Y SUS HEROES

Stanley Ketchell, el gran campeón de otros tiempos, en su provincia natal derrotó al campeón mundial Jack Peters, cuando apenas era un novicio.

Ganó Ketchell en ese encuentro la suma de 50 dólares, como premio de haberle resistido al campeón los 20 rounds que era el límite del encuentro.

---

Ketchell era mediano, pero peleaba sin hacer cuestión de peso. Frente al ex-campeón mundial de peso pesado Jack Johnson, se mantuvo 14 rounds en pie y fué vencido en forma inesperada.

---

Terry Mac Coonen, apodado "El Terrible", venció en el término de 9 meses a tres campeones mundiales de distinta categoría, hazaña muy difícil de repetir.

---

Fredy Wells peleó en una ocasión 8 rounds sin poder mover un pie por habérselo dislocado antes del combate. Después del 8.o round su pie lesionado no le producía dolor, pudo moverse en forma conveniente y dejó fuera de combate a su adversario.

---

El negro Siki hizo en una ocasión dos combates la misma noche con el mismo adversario, con término de media hora de un match a otro, venció en los dos encuentros por knock-out en 1 y 3 rounds respectivamente.

---

El campeón mundial de todos los pesos, Jack Dempsey, venció a Fred Fulton con tres golpes. El match duró 16 segundos.

---

Jim Jeffries, "El calderero", cuando era sparring del campeón mundial Jim Corbett, dejó a éste knock-out en una sección de entrenamiento. A raíz de este incidente, Jeffries fué despedido del campo de entrenamiento.

---

Pete Herman defendió su título con éxito cuando se encontraba casi ciego, De un ojo no veía nada y el otro estaba completamente debilitado. Tuvo que abandonar el boxeo, cuando casi ya no veía nada.

---

## LOS PREMIOS ALLENDE EL ANDES

En Buenos Aires se ganan premios fabulosos. La moneda triplica a la chilena y da como resultados un triple premio.

Esa frasecita la he oído muchas veces en los corrillos boxeriles y ha sido cual canto de sirena para muchos de nuestros boxeadores profesionales. Legión de ellos han trasmontado el Andes y boxeado por aquellos "pagos". Más tarde han vuelto y por no desilusionar a muchos, no han trepidado en contar que si los premios en reali-

# SEE EL GOLPE DEL KNOCK-OUT




**EL CAMPEONATO MUNDIAL**

El 6 de julio se efectuará la final por el campeonato del mundo entre el chileno Estanislao Loayza Aguilar, "El Tani", y Jimmy Goodrich, norteamericano. Los críticos están de acuerdo en señalar al chileno como el más posible sucesor de Benny Leonard en el campeonato de la categoría. Comparaciones hechas entre Goodrich y "Tani", dan a éste indiscutibles ventajas.

No nos queda más que esperar el acontecimiento confiados en la entereza del "Tani" y la buena dirección de su manager, señor Bouey.

Loayza Aguilar, el humilde muchacho de Iquique, ha llegado en el box a una altura hasta ahora no alcanzada por ningún chileno.

¡Esto solo ya es un gran triunfo!

**LO QUE HA HECHO "TANI" EN NUEVA YORK PARA MERECER LA FINAL DEL CAMPEONATO MUNDIAL**

Estanislao Aguilar Loayza nació el 20 de abril de 1903, en la ciudad de Iquique, y cuenta en la actualidad con 22 años de edad.

Su record en los Estados Unidos, es el siguiente:

Nueva York— Moe Ginsberg: venció el chileno por puntos en 4 rounds.

Johnny Rocco: ganó el chileno por puntos en 10 rounds.

Benny Levine: ganó el chileno por K. O. en 2 rounds.

Johnny Rocco: ganó el chileno por puntos en 10 rounds.

Eddie Paulhus: ganó el chileno por puntos en 10 rounds.

Al Simmons: ganó el chileno por puntos en 10 rounds.

Delfino: triunfó el chileno por K. O. en 4 rounds.

Peter Hartley: ganó el chileno por puntos en 12 rounds.

Lou Paluso: ganó el chileno por puntos en 10 rounds.

Tommy White: venció el chileno por K. O. al 7.o round.

Cirilo Olano: venció el chileno por K. O. al 3.er round.

...á no son fabulosos, son, en cambio, ...emos.

...Cuando yo estuve en Madrid, re...rdo que una tarde de fiesta iba la ...nte a ver una corrida de toros. De ...s rostros se escapaba una alegría ...e no he visto igual. El entusiasmo ...a incontenible y se confundía todo ...mundo con el grito de: ¡A los toros! ¡A los toros!

Esa misma tarde me paseaba por la ...alle Alcalá viendo regresar a los que ...eron a la corrida.

—¿De dónde vienes?, pregunté a uno.

Y me contestó entristecido, más bien ...esencantado.

—De los toros...

Esto que es vulgar en las ciudades ...n plazas de toros, ha venido a mi memoria al ver partir a los boxeadores chilenos que van contratados a Buenos Aires. En ellos es todo alegría. Se preparan a ganar muchos nacionales que son "triples" de los nacionales chilenos. Parten en medio del entusiasmo más contagioso. Es el ir a los toros de aquellos alegres españoles.

Y una noche vuelven de la gran metrópoli. Vuelven tristes. Han boxeado mucho y ganado poco. Fué un sueño... Vienen de los toros...

El lector se preguntará. ¡Por qué dice John estas cosas? La respuesta no es difícil. Acabo de leer en un diario de Buenos Aires, la siguiente noticia:

"Cien pesos ganó Víctor Contreras como bolsa de su encuentro con Andrés Scotto".

¡Quién diría que el campeón de Chile de dos categorías iba a pelear por cien nacionales, o sean trescientos cincuenta pesos de nuestra moneda?...

—¡A dónde vas, profesional?

—¡A Buenos Aires! ¡A ganar muchos miles!

Pasado un tiempo:

—¡De dónde vienes, profesional?

—De Buenos Aires, donde gané muy poco...

Será la respuesta de Contreras, como desencantado.

JOHN BOY

**UZAVEAGA-SALAZAR**

Queda aún pendiente este match, que será otro de los interesantes por efectuarse.

Uzaveaga es ya vencedor de Salazar cuando eran amateurs. Falta saber ahora si en pelea larga, con guantes más chicos y round de tres minutos, Uzaveaga logra también dominar al vencedor de Humberto Guzmán.

**ARMANDO VARGAS PELEA EL 27**

Con Carlos Soto, el fuerte profesional que prepara Pablo Muñoz, sostendrá un combate a 12 rounds Armando Vargas, que se entrena en el gimnasio de don Felipe Zúñiga.

Este combate será por el campeonato medio liviano y de seguro que va a despertar mucho interés entre nuestros aficionados, por tratarse de una disputa entre los hombres fuertes, acometedores y de peligroso golpe.

Con estos pocos antecedentes es de presumir que si bien el combate está firmado a 12 rounds, el final vendrá mucho antes del décimo, no sin antes emocionar a la concurrencia.

# MOVIMIENTO BOXERIL

**LA UNIFICACION BOXERIL SE HACE UN DEBER PATRIOTICO.**

**Ya estaba resuelta y se deshizo. — Veamos las causas. — Nuevo paso hacia el "desideratum". — ¿Tendrá éxito? — Mientras tanto el Campeonato Sudamericano ya viene. — ¡¡¡Llamado a seleccionES!!!**

Para quien esté alejado de nuestro ambiente boxeril y siga las informaciones de prensa, seguramente que todo lo relacionado con la unificación boxeril se le presentará cada día más indescifrable.

Este semanario anunció, no ha mucho, que ya la unificación estaba hecha, que era necesario que los centros de provincias se unieran en Asociaciones y que éstas a su vez procuraran afiliarse cuanto antes a la Federación de Box de Chile, institución que iba a reformar sus estatutos y formar su directorio con las personas elegidas en una magna asamblea, que cobijara a todos los delegados de provincias y de la capital.

Y así era. Se había suscrito un acta de compromiso indicando esos acuerdos y sólo restaba que todo fuera llevado por buen camino y que la unificación definitiva viniera a coronar todos los esfuerzos de quienes se habían molestado en llevarla por el mejor de los caminos.

Pero he aquí que cuando ya parecía todo resuelto, cuando ya estaba despejado el horizonte anunciador de mejores días para el boxeo nacional, se presentaron los primeros nubarrones y más tarde se desencadenó la tempestad que todo iba a desbaratar. El castillo que se estaba edificando, se derrumbó al soplo de lo incomprensible.

Al respecto, hemos hablado con un dirigente de la Federación Amateurs. Es persona muy conocida en el ambiente boxeril porque siempre ha estado atento a las necesidades de los amateurs y profesionales, puesto su profesión a prueba de solicitudes y su labor en beneficio de los centros y aún de la Federación de Box en un tiempo, y no ha tenido otro norte que el mayo progreso para ellos.

—Es algo increíble, nos dijo, lo que ha pasado con la Federación de Box. En reuniones preliminares, acepté en nombre de la Amateurs cuanto se nos pidió. Nuestro fin era la pronta unificación como medio más propicio de preparar a nuestros amateurs que deben competir en Montevideo.

—Pero se llegó a un acuerdo...

—Y hasta se firmó. Se trataba de fundar la Asociación Provincial de Box de Santiago con la concurrencia de la Amateur, Nacional y Federación de Box. Para ello no había inconveniente y fué así que estimamos ya un hecho la tan necesaria unión del box.

—¿Cuál fué el inconveniente?

—Lo supimos a última hora, cuando ya se había pregonado a los cuatro vientos que todo conducía al mejor fin. Fué en el punto referente a los delegados por provincias. Los representantes de la Federación de Box dijeron que iban a la unificación siempre que se asignara a cada provincia un sólo delegado en la Federación.

—Y ello ¿qué importa?

—Algo que no debe existir: una inconsecuencia.

—¿Cómo así?

—Ya lo verán. ¿Creen Uds. posible que cincuenta centros de box tengan la misma representación ante la dirigente, que cinco centros? Me explicaré mejor. Supóngase que la Asociación Provincial de Santiago esté formada por cincuenta centros de box y que Curicó tenga diez centros. ¿Les parece bien que Santiago lleve derecho a un delegado y Curicó también a uno?

—¿Cuál era la tesis de Ud.?

—La lógica. La más democrática. La representación proporcional. Tantos delegados por cada tantos centros. Así la provincia con más centros, bien constituídos, se entiende, tendría ante la Federación una mayor represntación Ello es lógico y cualquier parecer en su contra no está bien inspirado.

—¿Por qué dice esto?

—Por una razón muy sencilla. Aquí se lucha más por el predominio absoluto que por otra cosa. Todo aquello que no sea destruír a la Amateurs y dejar a la Federación tal como está y hasta con el mismo directorio, no debe ser llevado a la práctica. Considero que ya es hora de decirlo bien alto para que se impongan todos los aficionados de la República. La Amateurs y la Nacional tienen en sus filas a la gran mayoría de los centros de la capital. Su representación en la dirigente sería imponente. Existe, pues, el temor de que nuevas personas vayan a dirigir los destinos del box amateur y ese temor imposibilita a una parte ir de hecho a la tan deseada unificación.

—¿Cómo lo juzga Ud.?

—¿Cómo quieren que lo juzgué? Lo repruebo con todas mis fuerzas y es por esto que estoy dispuesto a hacer campaña hasta que todos los aficionados comprendan lo que hay en el fondo de toda cuestión para que ellos comprendan que ya es hora de dar término a lo que destruye el progreso de nuestro boxeo.

—¿Qué le parece el paso dado por la Amateurs y la Nacional?

—Espléndido. Es una demostración más del fin que inspira a sus directorios. Unificadas, esperan que la Federación de Box vuelva por sus pasos y haciendo a un lado caprichos personales, encuentren en la unificación total la solución del problema que tanto preocupa a todos.

—¿Tiene Ud. confianza?

—Confianza la he tenido siempre. Ha sido la realidad la que me ha despertado de un sueño y ahora que estoy bien despierto con tantas realidades vistas no puedo negarles que aún tengo confianza en los destinos de nuestro boxeo y casi seguridad que, al fin, imperará el buen acuerdo. La Amateurs, que es la que con más fuerzas cuenta, está dispuesta a cualquier sacrificio siempre, naturalmente, que no sea su muerte definitiva a trueque de ningún progreso para el boxeo aficionado.

Ha dado ya tantas pruebas de ello, que no puede existir duda alguna al respecto. Veamos, sino, cada campeonato sudamericano. La Amateurs ha puesto sus aficionados bajo la dirección de la entidad antagonista y no ha pedido nada para ella. Y cuando se le negaron derechos a unos porcentajes reconocidos en años



José G. Ramírez, profesor del Centro Boxeril "Los Sports".

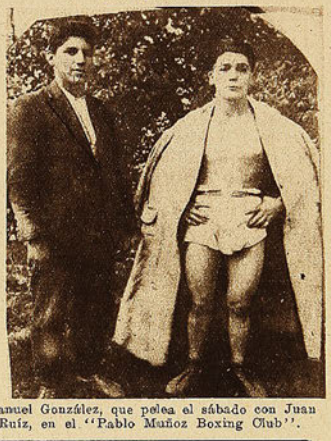

Manuel González, que pelea el sábado con Juan Ruiz, en el "Pablo Muñoz Boxing Club".



Manuel Bastías, profesional chileno que está de actualidad en La Paz.

**UNA SEMANA HISTORICA EN EL RING**

**(Del 17 al 22 de mayo)**

**17 mayo de 1892. — Young Griffo vence a Mick Ryan, en ocho rounds en Sydney, Australia.**

**17 mayo de 1892. — The Weir derrotó a Joe Flaherty al segundo round de un combate efectuado en Minneápolis, Minn.**

**17 mayo 1897. — Kid Lavigne y Owen Zeigler pelearon seis rounds sin decisión en Philadelphia.**

**18 mayo 1915. — Johnny Griffths venció a Joe Mandot en un combate a ocho rounds efectuado en Memphis, Teun**

**10 mayo 1890. — Peter Jackson venció a Ed. Smith en el quinto round de un match realizado en Chicago.**

**10 mayo 1897. — Jim Jeffries puso K. O. a "Chicago" Bakeo, al noveno round, en San Francisco.**

**10 mayo 1899. — Joe Walcott puso K. O. a Dick O'Brien al 14.o round, en New York City.**

**20 mayo 1898. — Kid Mc-Coy venció a Gus Rublin en veinte rounds. Lugar: Syracuse.**

**20 mayo 1893. — Jim Hall puso K. O. a Frank Slavin al seéptimo round, en Londres.**

**21 mayo de 1891. — Jim Corbett y Peter Jackson empataron en 61 rounds. El combate se efectuó en San Francisco, California.**

**22 mayo de 1905. — Abe Atall y Battling Nelson pelearon seis rounds, sin decisión, en Philadelphia .**



Armando Vargas acompañado del profesional Santiago Alviña, quien desafía a A. Parisi, A. Pérez y J. Araos.

# CRONICAS DE BOLIVIA

**ROQUE LANDIVAR VENCIO POR ESPONJA A TORRICO. — LA TERCERA PRESENTACION DEL JOVEN PROFESIONAL FUE UN NUEVO EXITO. — INAUGURACION DEL CAMPEONATO LOCAL DE FOOTBALL.—(De nuestro Corresponsal en La Paz, Hook).**

El domingo último, una numerosa y entusiasta concurrencia se dió cita en el amplio Estadio del "Olimpic Ring", para presenciar el anunciado encuentro pugilístico de Roque Landívar con Néstor Torrico. La tercera presentación del novel profesional, que con tan halagadores caracteres se ha revelado en nuestro ambiente, se esperaba con interés, pues debía enfrentar en ella a un adversario de reconocidas condiciones, uno de los mejores carteles del boxeo orureño, como es Torrico.

La pelea se desarrolló con toda corrección y legalidad, y agradó a los espectadores por lo movido de sus acciones y las interesantes alternativas que presentó. El resultado—que augurábamos en una crónica anterior—confirmó las esperanzas del público "amateur"; Landívar obtuvo un nuevo éxito, indiscutible, aunque no tan aplastante y lucido como pensaron algunos optimistas admiradores del púgil cruceño.

Después de varios preliminares sin mayor importancia, se efectuó el match de semi fondo entre Alfredo Casales, peso liviano, que acaba de regresar del interior de la República Argentina, donde ha tenido una discreta actuación, y Froilán Vargas, púgil local de bastante prestigio. Las primeras acciones del combate, que sorprendieron al público por su excesiva movilidad, fueron favorables a Vargas, que acorraló a su adversario con continuos y enérgicos ataques, aunque llevados éstos sin control ni orden suficientes; en el segundo round, Casales, bien dirigido por su hábil maestro Bastías, y desarrollando un juego inteligente y decidido, se cubrió con todo acierto, buscando el cuerpo a cuerpo, y aprovechando su superioridad en la pelea corta, para castigar bravamente a su contrario en la línea baja, a tal punto que Vargas al terminar la vuelta, se vió obligado a abandonar, echando la esponja, y adjudicando con esto a Casales, un nuevo triunfo, que viene a engrosar la serie que en esta última temporada está alcanzando con bastante suerte.

Poco después se presentaron en el cuadrángulo los protagonistas del "bout final" de la tarde. Landívar y Torrico, acompañados de sus respectivos segundos, recibieron una entusiasta ovación, y luego se efectuó el pesaje oficial, acusando 70 kilos para Landívar y 68 para Torrico. Mr. Scheneider fué designado árbitro, y actuaron de jurados los representantes de la prensa local.

Desde la iniciación de la pelea, Landívar y Torrico se mostraron muy activos, y resistentes en la lucha; los dos primeros rounds, en los que ambos adversarios marcaron algunos impactos de importancia, resultaron empatados; al finalizar el segundo, Torrico resbaló y permaneció por dos segundos con las manos apoyadas en la lona; Landívar, sin apercibir el contacto



Roque Landívar (X), y Néstor Torrico, antes de iniciar el interesante encuentro verificado en La Paz.

de su rival con el tablado, pegó un corto a la cabeza de Torrico, siendo de inmediato apercibido por el referee; el orureño se incorporó luego, y el gong los sorprendió en un cuerpo a cuerpo. Desde la tercera vuelta, Landívar fué acentuando, poco a poco, su superioridad, entrando excelentes impactos al cuerpo y a la cara, que iban engrosando su ventaja por puntos; hacia la mitad de la pelea, Landívar, con una acción tenaz y eficiente, había conseguido poner en muy inferiores condiciones de combate a su contrario, a tal punto que sólo el valor de éste parecía sostenerlo de pie sobre el tablado. Sin embargo, cuando más inminente era el triunfo rotundo del cruceño, dueño completo de la situación, éste demostró una inexplicable falta de decisión que lo perjudicó demasiado; con dos o tres golpes más de efecto, Landívar habría conseguido, sin duda, sacar a Torrico con facilidad; sin embargo, se concretó a castigarlo rudamente, y cuando lo tuvo ya a su entera disposición, se desconcertó, por su falta de experiencia y "cancha", o quizás el cansancio influyó en su persona, pero, de todos modos, se mostró indeciso, y no fué capaz de rematar con éxito el final que se esperaba. En fin, terminado el octavo round, en el que la situación de Torrico se evidenció muy inferior y lastimosa, el triunfo de Landívar se produjo; Torrico echó la esponja al centro del ring, proclamando con esto la victoria de su adversario. Después de desenvolver una acción eficaz y lucida, aunque no del todo completa, Landívar se acreditó así un nuevo éxito, esta vez por abandono al 8.o round, y frente a un rival reputado como duro y combativo.

* * *

El domingo próximo se inaugurará el campeonato local de football, de primera división, correspondiente al presente año de 1925.

El certamen, por los relieves que adquirirá, por los importantes preparativos que se han ultimado, y por la circunstancia de ser este el año del Centenario patrio, promete alcanzar grande éxito. Se han inscrito los principales cuadros de la localidad, y en estos momentos se gestiona con halagador resultado la participación de "The Strongest", el más prestigioso conjunto deportivo paceño, que se mantenía algo alejado del seno de la Asociación de football. (Como se ve, por estos pagos tampoco faltan las divisiones y diferencias en el football local, tan de moda en los principales centros del balompedismo sudamericano).

Se destacan singularmente en el torneo, el "Club Universitario", el "Ever Stedy", el "Maestranzas Unidas", el "Pacibanck", y el "Strongest",—si entra en el campeonato,—que desarrollarán, sin duda, una lucha reñida y muy interesante, por la disputa del trofeo final de la victoria del Centenario.

HOOK.

---

## MOVIMIENTO BOXERIL

anteriores mantuvo la inscripción de sus hombres sin oponer mayores obstáculos a la Federación.

—¿Qué figuración le cabrá a Chile en el próximo campeonato?

—Si la unificación viene pronto, sin duda alguna que hará mejor papel que en la famosa selección de Buenos Aires. Lo que interesa por el momento es que se llegue pronto a un acuerdo.

—¿Y el llamado a selecciones nacionales?

—Los amateurs dispersos tienen la palabra. Si van a ellas como en años anteriores, estas selecciones terminarán como siempre. En una final con la Amateurs y la mayoría de los campeonatos pertenecerán a sus filas o serán exmiembros de ella.

Pero nunca será una selección científica ni de Chile. Competirán una o dos provincias con algunos de Santiago.

Y diciendo esto, nuestro entrevistado, nos pidió que no le preguntáramos más y sobre todo que reserváramos su nombre, dada su situación profesional.

Prometimos la mayor reserva.

V. DEBEZZI C.

### ANECDOTAS DEL RING

**De cómo se desbarató un "tongo"**

En uno de los Estados de la Unión se realizó hace años un encuentro entre dos destacados pesos livianos que por las incidencias que ocurrieron durante el desarrollo del mismo es digno de recordarse.

Uno de los números con que se festejaban una fecha nacional consistía en un match de box para lo cual se contrató a dos boxeadores de Nueva York que por una de esas casualidades se dirigían al punto de la lucha en el mismo tren.

Durante el viaje ambos púgiles trabaron conocimiento y se hicieron buenos amigos, tanto, que como el encuentro era sin decisión, se prometieron formalmente no castigarse y hacer por lo tanto en vez de un match una exhibición con el fin de terminar de pie el combate y como de esta forma no se daba decisión, ninguno de los dos se perjudicaba.

El interés que había despertado el encuentro fué extraordinario y una numerosa concurrencia acudió a presenciar el match que desde el primer momento fué monótono y deslucido. En el primer round apenas si se cambiaron dos o tres glopes débiles, pero el público no tomó mayormente en cuenta esta vuelta, pues como se sabe, es siempre de estudio. El segundo round transcurrió igual que el anterior, empezando el público a dar muestras de impaciencia, siendo los púgiles varias veces incitados por el referee a que hicieran pelea.

Los boxeadores no hacían caso a las reiteradas advertencias del juez y el tercer round transcurrió en un continuo clinch donde apenas si se hacían dos o tres caricias.

La palabra ¡Tongo! ¡Acomodo! y otras por el estilo no tardaron en dejarse oír.

Apenas iniciado el cuarto round el referee llamó a los combatientes al centro del ring y por última vez los invitó a que pelearan, pero éstos conforme a la promesa que se habían hecho seguían combatiendo en la misma forma que hasta ese momento.

El juez—que había sido un destacado boxeador de la categoría welter—suspendió a esta altura el encuentro y pidió un par de guantes de combate que se calzó e invitó a los dos combatientes a sostener un round de "sparring" aplicando a sus contrarios una formidable paliza. Después de esto hizo proseguir el encuentro y aseguran las crónicas de la época que fué uno de los más reñidos que se presenció en ese Estado.

# EL MATCH INTERNACIONAL ENTRE ARGENTINOS Y PORTEÑOS



Un entrevero en el campo argentino.



Boffi, capitán del equipo argentino, hace entrega de un ramo de flores al capitán del cuadro chileno.



Los ¡hurras! de reglamento.



Bravo lanza un fuerte tiro al arco contrario.



Los porteños entrando a la cancha.



El equipo del "América", que cayó vencido por 1 a 0, en el preliminar.



Un avance de los visitantes.



El equipo Combinado de la Liga de Valparaíso, que fué derrotado.



Los once hombres del República, vencedor en el preliminar y en el Campeonato organizado por el "Arturo Prat F. C.".



El equipo de la Amateurs, vencedor del cuadro porteño.



Una espléndida barajada de Berudt.

El jueves 11 se llevó a cabo en el "Valparaíso Sporting Club", el match entre el equipo de la Amateurs y el Combinado de la Liga porteña. El triunfo correspondió al cuadro argentino, por 5 puntos contra 0.

# AMATEURS VERSUS LIGA VALPARAISO

**Los argentinos derrotaron con facilidad a los once representantes de la Liga Valparaíso.—Después de las flores... la gran zarza.—El football nacional a paso de cangrejo.—El arquero argentino recibió y entregó la red sin cargos.—El referee señor Sabugo sigue contando con la confianza del público.—La Liga Valparaíso, doce años pasados.—Comentarios algo duros pero necesarios.**

Tres mil aficionados, más o menos, concurrieron el jueves 11 de los corrientes al Valparaíso Sporting Club, todos deseosos de no perder un sólo detalle del gran match de football entre los representantes de la Asociación Amateur de Argentina y la flor y nata de la Liga Valparaíso, quienes, según los entusiastas comentarios y el ruidoso bombo, estaban dispuestos a hacer derroche de interés para hacer un juego digno de un partido internacional, es decir, donde el espectador gozara con las incidencias brillantes, las corridas formidables, los ataques emocionantes, los pases inmaculados y matemáticos y los shots de potente y certera trayectoria.

Los comentarios acerca de los resultados del partido eran abundantes y variados, la mayoría favorables al equipo local, en vista de que los argentinos solamente habían logrado empatar con la Asociación Santiago.

La hora indicada para la batalla deportiva era esperada con nerviosidad.

Banderas argentinas y chilenas, colocadas en diferentes puntos de las tribunas, ofrecían una elocuente prueba de la tradicional confraternidad de ambos países.

Sólo se esperaba que terminara el preliminar entre los teams del República y América. A raíz de muchos trajines por ambos lados, pudieron los republicanos vencer a sus dignos adversarios por un goal.

### Los campeones

Entre hurras y aplausos hizo su aparición en el field el eleven argentino, cuyos componentes saludaron repetidas veces al público con expresivo cariño.

Luego entraron los representantes de la Liga Valparaíso, de la institución que hace más de diez años casi empató con el cuadro argentino más potente que haya visitado a Chile, entre los que figuraban jugadores de la talla de los famosos Brown. En aquella ocasión, en un partido sensacional, inolvidable, los colosos argentinos vencieron a la Liga Valparaíso por dos goals contra uno.

Después de los aplausos y fotografías de reglamento, el joven capitán del team de los Amateurs, llamó al capitán del cuadro local, y le hizo entrega de un hermoso ramo, entre los vivas de los numerosos espectadores.

"Tomá, ché amigo, estas lindas flores; luego te daré la zarza".

Y después de un fuerte abrazo, los jugadores tomaron la siguiente colocación, bajo las órdenes del referee señor Sabugo.

**Valparaíso** (azules).

Berndt
Urrejola, poirier (cap.)
Román, Catalán, O. González
González, Castro, Bravo,
Bustos Román
O
Orzi Simonsini
Raggi, Dicciardi, Penella
Semino, Boffi (cap.), Napoleoni
Goycochea, Thilet
Scarpone

**Asociación Amateurs** (listados)

Rompieron el juego los porteños, pero con tan mala suerte o mala pata, que los argentinos se posesionaron de la pelota, y ágiles, sin ponerse a pensar, cruzaron el campo local y pusieron sitio al arco de Berndt, haciendo pases por todo el frente en busca de la ocasión propicia, pero Poirier y Urrejola, después de activa labor, alejan el peligro. Los argentinos reanudan la embestida y obligan a los defensores azules a replegarse para cubrir al arquero. A pesar de todo el esfuerzo gastado, los visitantes siguen apretando las tenazas hasta obtener el primer goal, debido a la intervención de los mismos vencidos.

Los locales intentaron desplegar mayor labor para igualar posición, pero los forwards se vieron obstaculizados con firmeza por los adversarios, quienes, con la ligereza que todos conocemos en los jugadores que nos han visitado, desarrollaban todas sus habilidades para poner fin a las corridas. Bravo, el único hombre de la línea delantera, no desperdiciaba ocasión para avanzar en demanda del arco enemigo, pero sus compañeros, incompetentes para el buen pase, incapaces de sostener una combinación, perdían la pelota continuamente. Los argentinos, en cambio, rápidos, artistas en burlar al contrario, se corrían con el balón de un lado a otro y con verdadera facilidad, pues la línea media porteña ignoraba por completo el papel llamado a desempeñar. Los amateurs, dueños del terreno, no tardaron en marcar el segundo goal por intermedio de un certero cabezazo de Raggi. Con este nuevo punto, la desmoralización de los representantes de la Liga Valparaíso aumentó considerablemente.



Almirante don Luis anglois, presidente honorario del "Artillero de Costa F. C."

Cuando el referee señor Sabugo tocó el pito anunciando el half-time, dos banderitas argentinas habían sido izadas en los postes destinado a marcar el score.

En el segundo tiempo, las visitas siguieron festejando a los auspiciados por la Asociación de Football de Chile, pues, no satisfechos con los dos puntos, se dedicaron a marcar otros.

Orzi, un tiro penal lo convierte en goal.

Penella se permite el lujo de marcar dos puntos más o sea, el cuarto y el quinto.

Mientras tanto, los porteños marcaban el paso y presenciaban la academia de tiro al arco que desconocen por completo, a pesar de las lecciones de los argentinos, brasileños y uruguayos desde el año del Centenario, es decir, quince años pasados.

Y con el pitazo del árbitro se cumplió la promesa de la "zarza".

* *

El cuadro argentino trabajó bien porque hizo lo que estimó por conveniente con el grupo de la Liga Valparaíso, cuyos hombres, a excepción de Bravo, Poirier y Urrejola, actuaron en forma desastrosa como no se había visto nunca.

¡Qué diferencia tan notable entre el team del jueves 11 y el que jugó diez o doce años pasados con los campeones del football argentino!

¡Qué retroceso!

* *

Se nos olvidaba hacer presente que cuando terminó el partido, cinco banderitas argentinas flameaban orgullosas en el tope del poste, y las chilenas permanecían "achunchaditas" en poder del niño encargado de marcar el score, el que hasta hoy, desgraciadamente, sólo ha servido para indicar las derrotas del footbal chileno en las contiendas internacionales.

LITLE PIN

### EL ARTILLERO DE COSTA EN SU 10.o ANIVERSARIO

El Artillero de Costa F. B. C., ha cumplido 10 años de vida activa en los campos del cultivo de los deportes.

Inició sus movimientos en forma oficial más o menos el año 1915, debido al reconocido entusiasmo de varios oficiales y suboficiales que formaban parte de la defensa militar del primer puerto del país.

Después de tres años de fructífera labor, de grandes victorias obtenidas mediante la buena puntería de sus fornidos forwards, en la Liga de Viña del mar, sus dirigentes, deseosos de ampliar el terreno de acción, se afiliaron a la Liga Valparaíso, que en aquellos tiempos estaba en atención firme, es decir, con mejor dotación de jugadores.

Desde 1919, el Artillero ha tenido que soportar varias derrotas, pero también ha alcanzado brillantes triunfos, entre éstos el campeonato porteño de football.

Actualmente ha hecho una labor que no está a la altura del pasado, contra el Arturo Prat, cuyo team batió cinco veces el arco y con un sólo goal en contra.

Le resta jugar buenos matches contra el Everton, el 12 de julio, y en seguida con el Badminton, La Cruz, Santiago Wanderers y Español.

El secretario, don Dámaso Arriaza, nos ha asegurado que en algunos días más serán reforzadas las líneas de ataque y defensa para así poder hacer frente con seguridades de éxito al enemigo. Domínguez y Baltra, ha dicho, deben ser incluidos en el team.

Luego se echarán las bases para fundar en Viña del Mar la Liga de Basket Ball, pues ya cuenta con dos canchas de primer orden.

Dentro de poco quedará instalada definitivamente la secretaría en el fuerte Callao, ubicado, como se sabe, en el Cerro Castillo, frente al balneario, y que es donde va a quedar ubicada la "casa del club".

El conocido caballero viñamarino don Rafael Brunett, ha contribuido para la construcción del hogar social del Artillero de Costa, gesto que los artilleros agradecen debidamente.

El señor Brunett ha sido nombrado por el directorio del Artillero, presidente honorario del club.

Igualmente los señores comandantes, don Eduardo Gándara y don Javier Angulo, han contribuido poderosamente a que los artilleros cuenten con su local propio.

Los jugadores que actualmente participan en el primer equipo, son los siguientes:

Muñoz
González M., Arringada
González I., Ahumada, Elgueta
González R., González M., Martínez,
Rodríguez León (capitán)

En el segundo equipo figuran los señores Vilalón, Rosas, Acuña, Ramírez, Altamirano; Vallejos, Díaz, Aceituno, Lavagnino.

Apenas se incorporen al primer equipo los señores Domínguez y Beltrán, pasarán a este cuadro los señores Ahumada y González Ramírez.

La composición del tercer equipo es como sigue: Olavarría, López, H. González, Cárcamo, Cártes, Vargas, Yáñez, Caraza; Gárnica; Rondón y Carrión.

Debido a causales de fuerza superior, no fué inscrito este año el 4.o equipo en la Liga, el que está formado por el resto de jugadores del club.

Este año debe definirse el trofeo "Félix Marín" en Santiago, con el Laboratorio Chile F. C.

El directorio que actualmente rige los destinos del club, es el siguiente, conjuntamente con los capitanes que han sido elegidos por el directorio al dar principio a los partidos:

Presidente, don Agustín Opazo.
Vicepresidente, don Miguel Martínez.
Secretario, don Dámaso Arriaza.
Prosecretario, don Humberto Rodríguez.
Tesorero, don Eliodoro García.
Subtesorero, don Clodomiro Rdríguez.
Subtesorero, don Raimundo Romero.
Director, don Manuel Godoy.
Director, don Francisco Faúndez.
Capitán del 1.er equipo, don José León.
Capitán del 2.o equipo, don Víctor Villalón.
Capitán del 3.er equipo, don Miguel Vargas.

Como se ve, los artilleros se aprontan para entrar llenos de actividad a ocupar un puesto de primer orden en el football porteño, lo que conseguirán fácilmente si sus jugadores se someten a un entrenamiento científico y el entusiasmo e interés marchen juntos.

LOS SPORTS presentan sus felicitaciones al Artillero de Costa en su 10.o aniversario, y hace votos por su progreso.

L. PIN

# CHILENOS CONTRA ARGENTINOS

Pocas veces más desacertados los pronósticos: ateniéndonos a las informaciones que precedieron a la llegada de los argentinos, les auguramos tantos triunfos como presentaciones hicieran en Chile. Y le erramos en puerta: frente al combinado de una sola asociación, casi caen derrotados los visitantes.

—Viene en seguida el match con los porteños. Allá vencerán los blanqui-azules, dijimos: 2 por 1, u otro resultado análogo. Segundo descalabro catedrático: los hombres que capitanea Caldas se impusieron, holgadamente, por 5 goals contra cero...

—A la prensa argentina le perdonamos que nos haya inducido a error. Más todavía, casi estamos tentados a decir que aplaudimos su actitud. Es una virtud del más puro nacionalismo esa de encontrar bueno todo lo de casa. Y reconocer el progreso nacional, encontrando mejor el presente que el pasado.

—Pero ese perdón no lo podemos hacer extensivo a nuestros vecinos del Puerto. Nuestro pronóstico se basaba en la reconocida competencia que ellos han demostrado en duros lances verificados en esta capital. Claro que comparado el once de la Asociación con el once porteño, éste nos resultaba inferior. Inferior, pero no al extremo de caer víctima de una paliza... Resultado, más inexplicable aún, si tomamos en cuenta que en la línea de ataque figuraba Bravo, llamado "El tanque" por los aficionados valparadisinos. ¿"Tanque"? Entendemos que después de su actuación frente a los argentinos —más inofensiva que la de un carretoncito heladero—el tanque porteño habrá dejado de existir...

—La tercera presentación debían hacerla los extranjeros ante un combinado porteño-santiaguino. Aunque la lógica — como ya lo hemos dicho — no hace buenas migas con el football, aceptémosla por esta vez, y digamos que los chilenos, lógicamente, debían vencer a los argentinos.

—Y así habría sucedido, si acaso se hubiese tomado como base el cuadro asociacionista, parchándolo con algunos porteños. Pero se hizo todo lo contrario: los parches se llevaron de Santiago. Tres: Pardo, Ampuero y Veloso.

—Desilusionado el público por el match mediocre que presenció el día de San Manuel, no asistió al segundo encuentro en el número que correspondía a un lance internacional. Tres mil personas, han dicho los diarios. Habrán sido dos mil, decimos nosotros, acostumbrados como estamos a la contabilidad por partida doble de los rotativos.

—A las 3 horas 17 minutos 35 segundos, chilenos y argentinos estaban formados así:

**Asociación Amateurs:**

Scarpone
Thilet, Goycochea
Napoleoni, Boffi, Semino
Raggi, Caldas, Licciardi,
Simonsini Orzi

O

Reyes Pardo
O. González, Bravo, Gómez
Ampuero, Elgueta, Calderón
Poirier, Veloso
Guerrero

**Asociación Chilena**

—Y a las 3 horas 18 minutos, en punto, Bravo, el ex-tanque (no estanque) porteño, rompe las hostilidades. Con mucha suerte, pues el arquero argentino debe intervenir antes de los cinco minutos.

—El comienzo de la batalla favorece a los residentes: dos tiros-esquinas les son concedidos. Ventaja mal aprovechada por los chilenos.

—En seguida, un disparo de González, que rebota en uno de los postes, provoca penosas exclamaciones: ¡Caramba! ¡En los centímetros que se fija Dios!...

—Los papeles se cambian. Ahora son los argentinos quienes atacan. Situación que da oportunidad de lucimiento al maestro Guerrero y a Veloso, back metropolitano este último.



¡Siempre listo!

—Y sin que la cuenta fuera abierta, no obstante los persistentes ataques de las vanguardias, termina el primer tiempo.

—A los cinco minutos del segundo período, los nacionales, por intermedio de González, marcan el primer goal. Aplausos estruendosos reciben la apertura de la cuenta.

—No había terminado aún el regocijo, cuando el árbitro—reconsiderando su fallo—ordena entregar la pelota al guarda-meta. Averiguaciones concienzudas—las impresiones digitales, inclusives—pusieron en claro un punto oscuro. González, al marcar el tanto, había hecho intervenir las extremidades superiores. En compensación por el bullicio que provocara el pseudo goal, los espectadores acordaron un minuto de profundo silencio...

—La anulación del gustazo, trajo lo inevitable: el disgusto. Tanto entre el público como entre los jugadores chilenos. Y desde ese instante, el guante blanco usado por los combatientes, se tornó negro, por no decir sangriento. Cinco nacionales y cuatro extranjeros, en menos de un cuarto de hora, habrían podido atestiguar, mostrando sus piernas, que en la elaboración de las "gambas" para nada entran las plumas de canario ni la seda importada del Japón...

—Diez minutos antes de finiquitar la contienda, Poirier comete una falta en el área penal. Sansionada, el maestro Guerrero cae batido. Y mientras los argentinos, mutuamente se felicitan, el árbitro ordena repetir el tiro... La imprudencia de un jugador les arrebataba el triunfo.

—¡Otro gustazo anulado! Ratificado por Orzi, al echar fuera la pelota en la repetición del servicio. Poirier, que se había sentado a llorar su mala suerte, se incorpora, más alegre que un agraciado con el gordo de la lotería.

—Sin que ninguno de los contendores, válidamente, lograra tocar las redes, termina el tercer internacional.

—Eliminando el juego brusco desarrollado en el segundo período por ambos equipos, se puede decir que esta ha sido la mejor presentación de los transandinos.

—No quiere decir esto que nuestra apreciación del conjunto haya cambiado: inferior a los "amateurs" de 1921 e iguales a los mendocinos y uruguayos que nos visitaran últimamente.

**LOS DOMINGOS FOOTBALLISTICOS**

Aparte de los calendarios oficiales de las diferentes asociaciones y ligas, teníamos el domingo un encuentro entre ferroviarios porteños y metropolitanos.

—Para dirigir este lance se buscó a Roatti, el árbitro que tiene más costumbre de "choear" con el público. Al ruido de su silbato, los contendientes se formaron así:

**Valparaíso**

Brito
Aracena, Brito
Vargas, Rojas, Carroza
Devia, Donoso, Villar
León Jeldes

O

Rojas Abarzúa
Díaz, Serey, Reinoso
Arancibia, López, Negrón
Sarmiento, Ku-Kuyan
Vera

**Santiago**

—Debido a la pésima fama que tienen los ferroviarios de alzar continuamente las "tarifas", el público no hizo cola en la "boletería"...

—La mayoría de los espectadores eran gente que algo tienen que ver con los FF. CC. del E., y los cuales, por lo tanto, gozan de "pase-libre"...

Contrariamente a lo normal, a la hora y media justa, llegaron al final de la jornada, sin que se supiera quienes eran superiores: si porteños o santiaguinos.

—Tampoco hubo novedades: ni muertos ni lesionados. Pero los visitantes, precavidos, por lo que pudiera suceder, traían con ellos una Carroza...

—El Wanderer, 2 a 0, venció al Green Cross. Uno de los puntos fué producto de la sanción máxima, ocasionada por una falta de del Solar.

—Una sorpresa dió el once de la Liga Santiago al igualar posiciones, 2 a 2, con la Unión Deportiva Española.

—El hijo del Magallanes sigue haciéndole honor al papá: en su match con el Morning Star, obtuvo el triunfo por 6 tantos contra uno.

—El Internado se impuso, 2 a 1, sobre el Borgoño.

—El Galvarino derrotó, 1 a 0, al Unión Deportiva (B.)

—Y el Prat, 2 a 1, al Carioca (B.)

CHALO

## EL APLAUSO

**Sostenido y caluroso, para el maestro Guerrero.**

**Veterano de cien combates, dentro y fuera del territorio, hacía ya tiempo que, cansado del aplauso y del renombre, había delegado en manos más jóvenes, más firmes y vigorosas, su gloriosa herencia de arquero-cumbre.**

**Y ha sido allí, en el plácido refugio de la vanguardia, a donde han ido a buscarlo nuevamente los mozos veinteabrileños, seguros de que el maestro respondería gustoso al urgente llamado.**

**Cómo cumplió su misión, ya lo sabe usted: diez, quince, treinta veces, las trayectorias exhalantes del balón, murieron al chocar en el vacío de sus manos poderosas.**

**De nuevo el público porteño vivió segundos de emoción, al aplaudir los barajos magistrales de su ídolo pretérito, y que hoy vuelve a proclamarlo su ídolo presente.**

**Y ante esa proclamación vibrante de las ovaciones, no es posible que nosotros permanezcamos indiferentes. Pedimos, pues, a usted nos acompañe a lanzar tres rash por el maestro Guerrero:**

**¡Rash! ¡Rash! ¡Rash!...**

## LA CENSURA

**La repartimos equitativamente entre argentinos y chilenos.**

**Los visitantes, verdaderos maestros del balompié, no debieron seguir a los nacionales en el camino de las brusquedades. Ante el estrellón o golpe inminentes, ellos debieron oponer el quite presto, el engaño oportuno, la desconcertante habilidad, de que tan pródigos son.**

**Contestar un golpe con otro golpe, no es la mejor política aconsejable para conseguir la anhelada armonía que debe reinar entre amigables adversarios; no es tampoco el cambio de golpes la mejor táctica que puedan adoptar nuestros muchachos para "entrar" en los secretos del football, de cuya revelación están encargados los profesores transandinos que nos visitan.**

**Cuanto a nuestros compatriotas, toda censura es poca. Envalentonados muchas veces por la grita de gente inculta — que la encuentra usted en toda localidad — transforman en reñidero el sitio que sólo debiera ser testigo del esfuerzo máximo y de la máxima habilidad.**

**Y con ésta, van catorce millones de veces que hacemos la misma amonestación.**

# EL ATLETISMO EN VALPARAISO



Sanhueza, ganador del lanzamiento del dardo, en el último torneo verificado en Valparaíso.



Un cambio del bastón, en las carreras de postas.



E. Sotta, ganador de 10.000 metros.



Santa Cruz y Barrientos, finalistas de 110 metros vallas.



Orrego y Hurel, ganadores de salto largo con impulso.



Sanhueza y Miranda, ganadores de los 200 metros.



Grupo de los atletas de la Escuela Naval, que han participado en los últimos torneos, donde han logrado conquistar numerosos premios para el establecimiento.

# EN EL VELODROMO DE LA UNION CICLISTA DE CHILE



Ricardo Bermejo, ganador del Record de la Hora, para corredores de primera categoría.



Los ganadores de la primera y tercera categoría, Bermejo y Lavanderos, al ser presentados al Jurado, por don Erasmo S. Vásquez C.



Fernando Contreras, ganador de la carrera para excursionistas.



Partida de la carrera para novicios



Listos para disputar la prueba



Adjudicándose la segunda categoría



Al llegar a la meta en la carrera para excursionistas

# UNA OFERTA EXCEPCIONAL A LAS SOCIEDADES DEPORTIVAS

La dirección de LOS SPORTS en el deseo de ofrecer un mayor aliciente a las instituciones deportivas, procurándoles medios para su vida misma, ha resuelto hacer, por el término de dos meses, una oferta excepcional.

Por cada veinte suscripciones anuales que obtengan de sus asociados, podrán elegir un obsequio entre los siguientes artículos:

1.o.—Once camisetas para equipos de football o ciclistas. (Las camisetas llevarán los colores del club).

2.o—Un juego de cuatro guantes para box.

3.o—Una pelota para football con su bladder e inflador.

4.o—Once medallas de plata con figuras de football, atletismo u otro deporte, para premios.

5.o—Una docena de pelotas para tennis.

Las instituciones que no alcancen a reunir los veintes suscriptores tendrán en todo caso opción a un obsequio que será fijado por la dirección.

Suscribiéndose a la revista, es la manera más efectiva de ayudarla y de no interrumpir la lectura de las interesantes crónicas y lecciones objetivas que se ofrecen semanalmente a los lectores.

Solicítenos mayores antecedentes si desea. Tendremos el mayor placer en contestar cualquier consulta. Empresa "Zig-Zag". Casilla 84 D. — Santiago.

# NUESTROS EQUIPOS DE BASKET BALL



Brigada Central.



Españoles.



Alemanes.



Gath y Chaves.

## BOXEADORES EN LLAY-LLAY



Aquiles Marchant, que sostendrá un encuentro en Llay-Llay, con Alex Ramírez.



Alex Ramírez, el competidor de Marchant.

EN EL PROXIMO NUMERO: LAS CONTIENDAS FERROVIARIAS VERIFICADAS EN COQUIMBO, CON FOTOGRAFIAS TOMADAS ESPECIALMENTE PARA "LOS SPORTS"




# EL ATLETISMO EN VALPARAISO



Emocionante llegada en la final de los 200 metros corridos en el Torneo de Novicios, verificado en Valparaíso y que fueron ganados por Sanhueza, seguido a cortos pasos por Miranda.

''LOS SPORTS''

AÑO III — NUM. 120
Santiago de Chile, 26 de junio de 1925

El "Maestro" Guerrero espera tranquilo en su arco las continuas visitas de los delanteros argentinos.

Precio único en todo el país: 60 centavos.



# LA RUTINA...



Una persona que entra a la botica, pide "un remedio para el dolor de cabeza" y toma lo que le dan- polvo, cápsula o tableta—sin preocuparse de si es bueno o malo, no usa su propio criterio sino que procede **por rutina.** Si se detuviera a reflexionar, vería claramente que existiendo tantos analgésicos que son adulterados y tantos que son nocivos para el corazón, es una grave imprudencia recibir el primero que le ofrecen. ¡No sea Ud. un esclavo de la rutina! Cuando quiera aliviarse cualquier dolor o cortar cualquier resfriado, pida CAFIASPIRINA (Aspirina con Cafeína) que es el analgésico prescrito hoy por los mejores médicos de preferencia a la aspirina misma, porque obra con más rapidez; porque levanta las fuerzas y, sobre todo, porque NO AFECTA NUNCA EL CORAZON. Se vende en tubos de 20 tabletas y SOBRES ROJOS BAYER de una dosis.




Los tubos de 20 tabletas llevan el sello de garantía B A Y E R, de color amarillo. Unicamente aquellos tubos que lo llevan son legítimos.



NUESTRO CALZADO
PARA
CABALLEROS

ES DE SUPERIOR CALIDAD
Los materiales empleados en su fabricación están cuidadosamente seleccionados y la mano de obra es excelente.

VISITENOS Y COMPRUEBELO

**CASA ARTIGAS**
**201 – Ahumada – 201**

ATENDEMOS PEDIDOS DE PROVINCIAS
Casilla 2970

# SPORTS

Editores Propietarios:
Empresa "Zig-Zag"

AÑO III—NUM. 120
Santiago de Chile, 26 de junio de 1925

SEMANARIO NACIONAL


## EL ANSIADO PARANGON ENTRE EL "TANI" Y VICENTINI

**Con gran anticipación se estudia un encuentro en Chile. — Primer pensamiento de algunos: ¿Qué entrada daría? — Lógico pensamiento: ¿Aceptaría "Tani" que Vicentini le disputara el campeonato mundial?**

A raíz de las continuas victorias de Loayza en Estados Unidos, victorias que le han llevado hasta la final del campeonato del mundo y héchole merecer el comentario favorable de todos los críticos de allá, en el sentido de que el chileno será el futuro campeón del mundo en el peso liviano, nuestros aficionados no cesan de preguntar a cuanta persona quiera hablar de box, quién triunfaría entre "Tani" y Vicentini.

Para los que no conocemos al iquiqueño y sólo de las crónicas tomamos impresiones, es ésta una pregunta difícil de responder. Hacer comparaciones tomando como base las peleas efectuadas en Estados Unidos, no nos lleva tampoco a la solución. Uno y otro han peleado con adversarios distintos y, cosa rara, "Tani" no ha sostenido encuentro alguno con vencedor o vencido de Vicentini. ¿Cómo entonces, el iquiqueño llega a la final del campeonato del mundo y Vicentini no pudo hacer otro tanto? La razón es sencilla. Terris, Dundee, Kansas y otros que se creen con muchos méritos para optar al campeonato, desertaron por cuestiones de dollares.

La eliminatoria no iba a dar grandes premios y sí muchos sacrificios, pues, peleas continuas llevarían o no al pretendiente camino de la final o del campeonato mismo. Más cómodo era esperar que un inscrito se clasificara campeón, para luego contender con él tras un buen premio y un título.

¿Habría triunfado "Tani" sobre todos ellos, en el caso de competencia en las series? No es cosa de asegurarlo. Sin embargo, no conviene despreciar el comentario de un crítico yankee, quien, al saber el retiro de aquellos, dijo: "La sola inscripción de Loayza y de Mandell en el campeonato mundial de peso liviano, ha traído como lógica consecuencia la deserción de quienes sólo van en busca de dólares en estas clases de competencias. El título que alcance el vencedor, será justo y merecido".

Y ahora que estamos a pocos días del momento supremo, momento que va a proporcionar al boxeo chileno la más brillante oportunidad de clasificarse en primer término en una de las categorías más difíciles de alcanzar, es cuando vemos fluir de toda charla boxeril el comentario de si Vicentini es superior a "Tani" o si "Tani" es capaz de aturdir en pocos rounds a Vicentini.

Mientras estas charlas corren veloces, aquellos que todo lo saben aprovechar, ya echan sus cuentas al viento y piensan en un posible y casi obligado match entre el iquiqueño y el de la capital. La obsesión de los que así piensan no es otra que la entrada que puede dar un match así. Esa sería la base para ofertar premios a uno y otro. Pero olvidan una cosa esencial, que quizás se tenga como principal obstáculo, y ella no es otra que la voluntad del posible campeón mundial en orden a que Vicentini se mida con él.

Hemos conversado largamente con personas muy conocedoras de Loayza. Por ellas sabemos que el mayor anhelo de "Tani" fué siempre medirse con el campeón sudamericano. Pero nunca alcanzó esa oportunidad y sólo una vez hicieron cuatro rounds académicos en Iquique. Usaron guantes de diez onzas y en esos cuatro rounds trató de probar sus fuerzas con Vicentini "en forma académica".

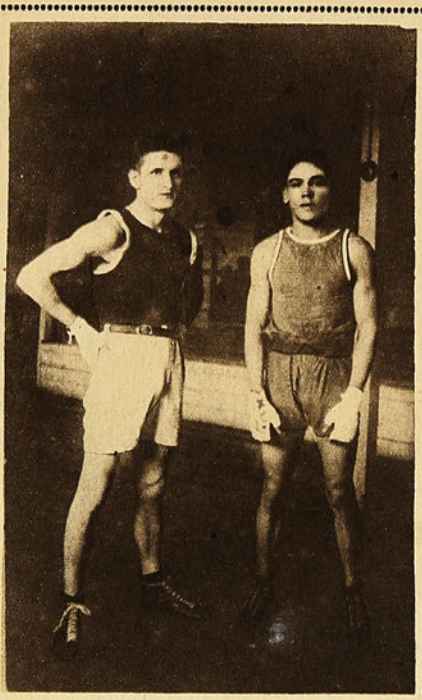

Luis Vicentini y Estanislao Loayza Aguilar. (Fotografía tomada en Iquique).

Después de esos cuatro rounds, creció en "Tani" aquel anhelo de medirse con el campeón sudamericano. Pero nuevamente le fué imposible. Existía entre ellos una barrera levantada por el egoismo de quizás quién y al inquieto iquiqueño no le quedó otro remedio que embarcarse un día hacia Nueva York, sin reparar en las sonrisas de unos cuantos envidiosos.

Su carrera ha sido maravillosa y ahora que está a punto de coronarla, ahora que ha supeditado en fama y títulos al campeón sudamericano, ahora es cuando se aprestan para realizar el match que tanto anheló el iquiqueño. En otro espíritu, quizás, vendría la represalia, y así como a él se le despreció en otra oportunidad, podría muy bien repetir la frase aquella de "que haga méritos". Pero, estamos seguros, no sucederá esto. El muchacho, si llega a campeón del mundo, será por el valor de su corazón y la fuerza de sus puños, y un título que se gana así, puede también ser sostenido por los mismos medios.

Este último razonamiento es notamente deportivo. No sabemos hasta qué grado profesional puede llegar el tacto de su manager, que ha sabido llevarle por tan buen camino. Si es hacia la explotación del título (cosa hecha por todos los que han llegado al grado máximo), en Chile no se podría pagar un premio para el campeón del mundo. Diez mil dollares, serían cien mil pesos de nuestra moneda. Veinte mil, serían, naturalmente, el doble. Benny Leonard, en su encuentro con Lew Tendler, obtuvo un premio de setenta y cinco mil dollares. Multipliquese esa cantidad por diez y sabrá cuántos pesos chilenos son. De ahí que dificultemos, si se explota comercialmente la posición de "Tani", un encuentro de éste en Chile, arriesgando el título que puede obtener el 6 del mes entrante.

Aunque es prematuro este comentario, desde el momento en que aún tiene "Tani" que vencer a Goodrich en forma tan clara que no tuerza el veredicto del jurado, lo hacemos únicamente por satisfacer las continuas preguntas que recibimos a diario sobre este punto. En Santiago no conocemos a Loayza y en cambio conocemos demasiado a Vicentini. Por esto se pregunta tanto qué resultado tendría un match entre dos de los mejores pesos livianos que ha producido Chile. De lo contrario, nuestros aficionados ya tendrían su favorito y no admitirían ni siquiera discusiones sobre el posible vencedor.

En el norte de la República, es natural que se eleve como superior a "Tani" Aquellos aficionados, si hemos de decir verdad, están en mejores condiciones que nosotros para apreciarlo, por cuanto conocen a los dos y aún los han visto cruzar guantes en cuatro rounds académicos. Nosotros, los del sur, mientras no conozcamos los méritos del iquiqueño, nos abstendremos de señalar un superior, aunque anhelemos con todas las fuerzas de nuestros corazones, la victoria definitiva del modesto y valiente muchacho que naciera en Iquique, se formara corriendo por sus dunas y obtuviera, uno a uno, los triunfos que le llevarían, con el tiempo, a ocupar el magnífico pedestal que lo exhibe ante el mundo.

La mejor prueba de lo que decimos, la veremos el próximo 6 de julio. Santiago vibrará al unísono en un solo pensamiento. La victoria del chileno será la victoria de cada uno de los que aquí piden sea su mano levantada en aquel cuadrado, que ha de hacer revivir, una vez más, el combate de los gladiadores, que en los tiempos romanos constituía el espectáculo más emulador y pleno de vigor.

No habrá César que desde su altura mueva el pulgar ordenando o perdonando, pero sí el fluido magnético de los habitantes de esta América Latina, que ordenará al chileno el triunfo definitivo y colosal, que ha de dar al mundo un nuevo campeón.

V. DEBEZZI C.

# CHARLOTEO DEPORTIVO

### ¡Hasta luego, argentinos!

La aparición a 8 días plazo de nuestra revista, me impidió saludar oportunamente a los simpáticos muchachos argentinos.

Dénse, pues, por saludados. Y también, ahora, por despedidos.

Afectuosamente despedidos. Tal como lo merecen quienes han sabido comportarse cuanto a caballeros y cuanto a deportistas.

Quizá algún violáceo recuerdo, ubicado en las extremidades inferiores, no les permita mirar con toda sus simpatías hacia la tierra chilena.

Sería una ingratitud. Ellos les han dejado también a los muchachos chilenos recuerdos no menos teñidos. Y estos obsequios menudos, ninguna simpatía les resta en el corazón de sus adversarios de ayer; ni tampoco entre los millares de espectadores que fueron testigos de su maestría footballística, menos todavía entre los que no llenaron los estadios.

De una cosa pueden estar seguros nuestros huéspedes de ayer: aquí se les quiere y se les desea; el sólo anuncio de sus visitas, trae un revuelo de amables comentarios en todos nuestros círculos deportivos. Y los días se hacen meses, esperándolos para verles jugar y aplaudirles sus jugadas.

Aunque después ellos nos la jueguen, dándonos una paliza por cada partido...

### Feliz, Bastías...

Nuestro compatriota, el boxeador Bastías, continúa su jira por los países vecinos.

Después de algunos triunfos en Bolivia, se va a dirigir, o ya se ha dirigido, al Perú a proseguir su contundente labor.

Hace muy bien en ir a la patria del compañero Chocano. Así podrá verificar personalmente de que el maltratamiento a los chilenos es pura "patilla".

Al contrario, los peruanos son unas bonísimas personas. Apenas saben que un individuo es chileno, lo colman de agasajos. En la primera oportunidad le ofrecen jarabe de membrillo o bombones marca Colt...

Y si a causa de tanto cariño el huésped revienta, nadie lo sabe, puesto que allá todo queda para Callao...

### Somos hermanos...

**Lima.**—El match jugado entre los equipos "Belgrano" de Montevideo y "Buenos Aires" de Callao, defraudó las expectativas de los aficionados.

El equipo peruano desarrolló un juego flojo, inarmónico y deficientísimo, evidenciándose una aplastante superioridad de los uruguayos, los que se impusieron fácilmente por el score final de cuatro goals a cero.—(A. P.)

"**Valparaíso.**— El match jugado entre los equipos argentino y chileno, defraudó las expectativas del público.

El equipo chileno desarrolló un juego deslucido, inarmónico y deficientísimo, evidenciándose una aplastante superioridad de los argentinos, los que se impusieron fácilmente por el score final de 5 a cero".

¡Y aún se atreven a sostener estos cholitos de que no son nuestros hermanos!

### Saltón

Un negro, estudiante de la Universidad de Michigan, cuyo nombre no recuerdo ni quiero recordar, ha batido el record mundial de salto largo: ¡8 metros y algunos centímetros!

Mida usted con la vista la distancia, y dígame en seguida si este negro tendrá o no alas en los pies.

Siempre he dicho yo que no hay en la tierra ninguna criatura absolutamente desgraciada: este negro, condenado como está, a no llevar las alas donde la llevan los querubines, Dios se las bajó a los pies...

### Así se hace patria

Don Carlos Cariola, presidente de la Federación de Football, asistió a presenciar el match entre un equipo de la Amateur Argentina (adversaria de la institución que preside) y otro equipo formado por la Asociación Santiago.

Nobleza.

Que si fuera correspondida por la gente del otro bando, en una u otra forma, sería una prueba de que se quiere marchar hacia la paz.

Aunque sea de los dientes para afuera...



Manuel Bastías



Carlos Cariola, presidente de la Federación de Football de Chile.

### Entre universitarios

"Antes de terminar estos pequeños comentarios, no dejaremos de remarcar el mal efecto que nos produjo ayer la actitud de algunos muchachos — pocos por suerte — que, respondiendo a pitanzas livianas de cierta "claque", usaron vocabularios groseros, sin reparar que entre los asistentes había niñas, por las cuales debían tenerse más respecto".

Seguramente usted creerá que el reproche que encierran las líneas precedentes, y que reproducimos de "El Mercurio", está dirigido a espectadores de algún match de football jugado en el Parque Cousiño o en la Quinta Normal.

Se equivoca usted si tal piensa. Los dichos espectadores presenciaban un lance entre estudiantes universitarios.

Y ni yo ni usted perderíamos la plata si apostáramos que esos espectadores eran también universitarios...

### ¡Cría fama!

Es seguro que entre los norteamericanos deben tener fama de aguantadores nuestros pugilistas.

Y esta fama la hizo criar Quintín Romero al portarse como una fiera en su primer combate.

Todos los chilenos deben ser iguales, han dicho los yanquis. Y es por eso que Clemente Saavedra está pagando las consecuencias de esa fama puchimbolesca de nuestros compatriotas.

No hace mucho, el árbitro tuvo que intervenir en el sexto round para que Marine Tolliver, un peleador norteamericano, no se "comiera" a nuestro buen Clemente.

Y, poco antes, Bill Tate, el ex-entrenador de Firpo — que se adiestra para pegarle a su ex-patrón — tomó a Saavedra como puching-ball durante 4 minutos, al final de los cuales lo envió a dormir...

Y por si esto fuera poco, ahora se anuncia que Romero se atreverá con Gene Tunney, el hombre que puso K. O. a Gibbons.

¡A Gibbons, el que nunca había echado un sueñito sobre la luna y que supo resistirle 15 rounds al campeón del mundo!

¿Calcula usted la paliza que le propinará a Quintín?

Si acaso usted es amigo de Quintín, un secreto al oído: mándele decir que se asegure la vida...

Aunque pensándolo bien, mejor no. La suerte tiene nombre de mujer, y es voluble, por lo tanto. ¿Y si la buena suerte, representada por un buen "chancacazo", se pone del lado de Quintín?

En vez del décimo o centésimo, hombre que es ahora, pasaría, de un solo golpe, a ser el segundo hombre.

Y Dios me perdone la herejía...



El equipo argentino de la Amateurs

# Federados versus Combinados. – Asociación Valparaíso y Liga Calera

El team representativo de la Federación de Football de Chile, después de una jira triunfal hasta el histórico Morro de Arica, se presentó nuevamente en los campos deportivos de la Perla del Pacífico, para hacer una demostración de su poderío en un match con un seleccionado de la Liga Valparaíso y Liga de La Calera.

A pesar de que las representantes del bello sexo y los penecas tenían el privilegio de entrar gratis al Estadio Ferroviario, y los hombres sólo tenían que pagar un peso, la concurrencia no pasó de tres mil personas.

Interés por presenciar el encuentro había bastante, ya que los federados se habían pascado por el norte marcando goals con verdadero entusiasmo y asustando a todos los goalkeepers, a pesar de estar éstos abonados con el famoso salitre.

Agréguese a todo esto, la presencia de los viejos internacionales Varas y Domínguez, y los deseos de admirar al eleven de la institución que principia a levantarse rápidamente con gran peligro para la que hasta hace poco dirigía el el gobierno del football nacional.

Pasemos por alto el preliminar, porque fué poco suculento, y atendamos el partido de fondo.

Don Pablo Vanni, ex admirador de la Chile, fué indicado para dirigir la brega, por cuyo motivo se presentó al field vistiendo pantalón blanco y jersey color perro corriendo. Completaba la tenida un reloj con cuerda y un pito estilo Guassoni

A las 3.20 combinados y federados se encontraban frente a frente y listos para dirimir superioridades:

**Federación**

Encalada
Canto Serrano
Aravena Toro Sánchez
Domínguez Ramírez Molina
Sánchez Varas

O

Zúñiga León
Ibáñez Leiva Orellana
Gallardo Olivares González
Aros Chávez
Pacheco

**Combinado**

Los federados iniciaron el ataque con un pase de Ramírez a Domínguez; pero inmediatamente los combinados tomaron posesión de la pelota y ésta, fuertemente impulsada, atravesó el campo

**Los equipos locales trabajaron activamente, pero el juego científico de los federados se impuso. Tres mil personas, más o menos, asisten al Estadio Ferroviario. Un hermoso acuerdo: los niños entrarán gratis. — En lo sucesivo los penecas solamente tirarán facha para entrar. — Tres goals contra cero. — El referee Sr. Pablo Vanni estuvo a la altura de los mejores jueces.—Por los niños no se debe cobrar. — Seguir el ejemplo: Un team internacional. — Lo que se debe hacer.**

enemigo y puso en serios aprietos a la red de Encalada.

Con este amago la competencia quedó francamente abierta, pues los jugadores de ambos bandos principiaron a orientarse, a cumplir con sus respectivas obligaciones y a recibir la crítica o censura de los bulliciosos espectadores, especialmente de los caleranos, cuyos representantes no desperdiciaban ocasión para hacer sentir sus simpatías.

El juego se equilibra por un momento porque ambos lados trabajan casi en iguales condiciones y competencia, pero notándose mayor rapidez en la línea delantera de los locales.

Los hombres peligrosos de la Federación son Molina, Domínguez y Varas, quienes, en vista de sus actividades, son constantemente vigilados.

### El primer goal

Tocóle a Domínguez, al gran internacional, marcar el primer goal.

A partir de este punto, los federados acabaron de orientarse y la presión invadió el dominio de los combinados.

### Segundo goal

Varas, en un arranque individual, rápido, con ojo certero, cubre el ala izquierda y se deja caer al centro con un pase que Domínguez tiene la habilidad de convertir en el segundo punto.

Las probabilidades de victoria principiaban a alejarse de los activos combinados, quienes, a pesar de su incansable labor iban cayendo ante el ataque científico de las arredas enemigas, especialmente de Varas, Domínguez, Molina y Ramírez, apoyados por los halves.

El primer tiempo terminó con una demostración de superioridad del bando de la Federación.

En el segundo tiempo, los visitantes rompieron el fuego con mayores bríos y se posesionaron del campo, y los shots principiaron a sentirse con fuerza, a pesar de la resistencia presentada por la defensa combinada.

### Tercer goal

Un fuerte tiro, desde larga distancia, marcó el tercer goal, entre los aplausos del público.

El espléndido artillero había sido Domínguez.

Total: 3 goals por cero.

El referee, muy bien.

* *

El cuadro que nos presentó el domingo la Federación de Football de Chile, es el mejor de los teams nacionales que han actuado en 1925 en los campos porteños.

No está formado por jugadores notables, pero cuenta con algunos elementos dignos de figurar con brillo en un eleven de primera clase.

Creemos que la Liga Valparaíso, con el mismo cuadro del jueves 11, o del domingo 14, sería batida por los vencedores del domingo próximo pasado.

Los buenos elementos del eleven de la Federación, están en condiciones de formar la base de un cuadro internacional que haga un papel regular en una lucha continental, pero para conseguir este fin, hay necesidad de estudiar mucho y de entrenarse con mucha anticipación y cientificamente.

* *

Los cuadros de football no se improvisan; hay que formarlos con verdadero cuidado para que todas sus piezas calcen debidamente, y pueda funcionar el conjunto sin tropiezos de ninguna especie.

* *

La Federación ha dado un gran paso en favor de la popularización del football.

Los niños, los colegiales, los que solamente logran ver un pesito cuando llueve fuerte, podrán entrar en lo sucesivo a las canchas sin pagar ni un solo centavo, pues así lo han acordado los dirigentes.

En lo sucesivo, los futuros footballers entrarán a las canchas con toda facha y sin temor a que nadie los ataje.

La entrada de los niños gratuitamente y la cuota reducida a los mayores, es un problema educativo de primer orden.

Ojalá que los encargados de gobernar a las instituciones deportivas, sigan el ejemplo dado por los organizadores del match del domingo 21.

L. PIN



Equipo Cemento Melón F. C., que ganó a El Mercurio F. C., uno por cero



Equipo de El Mercurio F. C.

## CHARLOTEO DEPORTIVO

### Un dato al oído

"Innsbruck.—Los footballers uruguayos dominaron al combinado tirolés por 6 goals a cero, en un match de exhibición. Cuatro jugadores uruguayos formaron parte del equipo tirolés durante el primer tiempo, que terminó con el score 3 a cero.—(A. P.)"

Estos uruguayos son unos vivos: convencidos de que la gente empezaba a disminuir en los matches en que ellos participaban, a causa de su inmensa superioridad sobre todos los equipos europeos, ahora han ideado la treta de pasar algunos de sus propios hombres a las filas enemigas.

Pero, no obstante esta treta, siempre vencieron por una subida cuenta a sus adversarios los tiroleses.

¿Qué harán ahora? ¿A qué medios recurrirán para transformarse en chuzos?

Seguramente no se les va a ocurrir nada bueno. ¡Cuando el remedio es tan sencillo, señores uruguayos!: Disfrácense ustedes de chilenos... Y asunto concluído.

* *

### Los Kemmerer

Viene en camino a Sud América — o vendrá pronto — un delegado de la "Fifa" (Federación Internacional de Football Amateur), con el objeto de poner orden en el football sudamericano.

Quizá habrá alguien que tome a error mi extensivo concepto de sudamericano, puesto que el delegado de la Fifa viene, según se ha publicado, directamente a Chile, a ver modo de arreglar nuestro cisma footballístico.

Pero el hombre propone y Dios dispone. Y mucho temo que Dios haya dispuesto de que la visita del delegado de la Fifa se haga extensiva a la Argentina y al Uruguay.

Así mataría tres pájaros de un tiro.

Una coincidencia: cuasi al mismo tiempo llegarán al país dos hombres eminentes: un Kemmerer para arreglar nuestras finanzas y otro Kemmerer para arreglar nuestro football.

¿Cuál de los dos cree usted que tendrá mejor éxito?

El suscrito se decide por el primero: cree que el problema es más "sencillo", aunque se trate de trabajar sobre tanto billete grueso. O al margen de tanto "palo grueso", como diría un mala lengua...

PIMIENTITA

# LA EDUCACION FISICA

**Por Oreste Volpe, Director de Educación Física de la Asociación Cristiana de Jóvenes de Santiago**

Hoy nadie discute la importancia y la necesidad de la educación física como un complemento de la educación general, y más aún, como un factor de alta significación en la formación de la personalidad.

Pero esta nueva ciencia que tanto campo está adquiriendo en la época actual y que tanto interesa a los educadores y hombres de Gobierno, nos hace reflexionar y preguntarnos a menudo: ¿por qué? Si echamos una mirada hacia el pasado, podemos encontrar fácil respuesta.

La civilización moderna ha quitado a los hombres toda oportunidad para ejercicio y recreación. Durante las primeras edades del hombre, trabajo y ejercicio, eran una misma cosa. Una vida de trabajo muscular, era la vida común de los hombres.

El hombre primitivo necesitaba bastarse a sí mismo para sobrevivir. Le era necesario caminar grandes distancias para procurarse alimento; la mayor parte de las veces, debía luchar con el animal que debía matar; debía nadar grandes distancias o bien combatir contra su enemigo para poder vivir. Nosotros hemos heredado de estos hombres primitivos su cuerpo y su organismo, pero, ¿qué hemos hecho para desarrollarlo y conservarlo en buen estado?

La nueva civilización y la industria han olvidado que el hombre es también una máquina y que necesita moverse para conservar su vitalidad y buen funcionamiento,

El gran éxodo de las gentes del campo hacia las ciudades en busca de nuevas ambiciones, las maquinarias que hoy se emplean en la industria, han relevado en gran parte el trabajo del hombre, y éste es considerado hoy como otra parte del engranaje con una misión insignificante, que más que un trabajo muscular es un trabajo nervioso, en el que sólo entran en acción los músculos accesorios. La disminución del trabajo manual ha sido considerable, casi un 85% es hoy absorbido por los medios mecánicos.

Aún los inventos más modernos, como el teléfono, automóxil, tranvías, etc. privan al cuerpo de efectuar los movimientos más necesarios. La industria y la civilización con todas sus mejoras han determinado una especie de degeneración de la raza humana, que reclama actividades que cooperen a dar al organismo el trabajo necesario para su buen mantenimiento.

Para combatir este mal, los hombres modernos se han preocupado de crear alguna forma artificial de ejercicios, que encerraran en su base fundamental los movimientos que los hombres primitivos utilizaban en sus labores diarias y que aseguraran al organismo un bienestar físico.

Varios sistemas de ejercicios y juegos fueron adoptados por diversos países para llenar este vacío. En sus primeros pasos la educación física se componía de una serie de métodos y sistemas que se aceptaban absolutamente como una medida contra esta degeneración humana.

Pero a medida que los estudios en esta nueva ciencia fueron profundizándose, se llegó a la conclusión que la educación física más que un sistema de ejercicios vigorosos, era una escuela verdadera de carácter en la que cada hombre podía moldear su personalidad.

Hombres de ciencia han cooperado en este nuevo movimiento. Los biólogos han demostrado en forma clara el significado de las leyes del crecimiento y los psicólogos han hecho ver la importancia que tienen los instintos en el desenvolvimiento del ser humano. En el hombre primitivo estos instintos tenían expresión en sus actividades neuro musculares, ya que, como dijimos, ellos debían pelear, nadar, etc., pero debido al desarrollo de la inteligencia, el poder inhibitorio que poseemos, estos instintos no encuentran fácil expresión, pero ellos son siempre fuerzas impulsivas de la vida humana. Estas fuerzas impulsivas, los instintos, deben tener expresión, manifestarse en una forma adecuada; de lo contrario, podían encontrar salida en una forma inconveniente.

En la civilización moderna, estos instintos que hemos heredado, pueden ponerse en práctica en forma de juegos. Si analizamos en forma detenida los juegos de los hombres civilizados, podemos ver en todos ellos una revelación exacta de todas las acciones que fueron básicas en la vida del hombre primitivo; son reflejos de costumbres que existieron en la vida primitiva.

Juegos como el rugby, basket ball, nos demuestran la lucha cuerpo a cuerpo entre dos grupos de hombres que deben saltar, correr, luchar, etc., para obtener cierta ventaja. En el base ball, vemos la imitación del palo o bastón donde la pelota es la piedra moderna y donde la carrera entre cada base con un contrario que trata de tocarle con la pelota, nos pinta la misma emoción que el hombre primitivo sentía cuando era perseguido.

Como podemos ver, todos estos juegos, además de su valor físico, son de un alto valor educativo. Durante el juego, los instintos tienen libre salida; pero la educación física, al mismo tiempo que les da libre expresión, los controla por medio de las leyes del juego. El niño o el hombre deben adaptarse a esas reglas para no ser penados, y paulatinamente sus fuerzas instintivas van amoldándose a ese ambiente. La influencia que este ejercerá es favorable para desarrollar el carácter. Si el carácter es el resultado de la conformación o del ajuste del individuo a su medio ambiente, la naturaleza del carácter es determinado por la naturaleza del medio ambiente en que se ha desarrollado esa conformación.

La educación física, por medio de sus juegos y pruebas de competencia, proporciona un medio ambiente favorable para el cultivo del carácter. Si observamos en un campo de juegos a un grupo de niños u hombres, podremos ver que ellos se manifiestan tal como son, libres de toda capa social, dejando al descubierto sus propios motivos. Es en el campo de juego donde se aprende la primera lección que más tarde debe ser aplicada en nuestra vida diaria.

Se aprende a conocer que es necesario cooperar con el grupo y que este espíritu de cooperación es esencial para obtener el buen éxito final, que poco vale el esfuerzo aislado cuando otros pueden cooperar a la realización del mismo fin; que es necesario sacrificar la satisfacción personal por beneficiar al grupo; que se debe jugar leal y honradamente para obtener el triunfo; que es necesario respetar las leyes del juego y la decisión, de los jueces; la cortesía y amistad que debe emplearse con sus compañeros o contrarios, etc., y si la educación física es bien dirigida y los niños y hombres llegan a posesionarse de estos principios y aplicarlos en la vida diaria, tendremos ciudadanos ideales y excelentes padres de familia.

De lo que antecede, podemos deducir que la educación física es algo más que un sistema de ejercicios vigorosos que tiene por fin desarrollar un cuerpo fuerte y armonioso en líneas. Si la educación física tuviera solamente como fin primordial formar hombres fuertes, perdería todo su significado. El fin principal es como su propia palabra lo dice: "Educación"; si por educación entendemos el equilibrio armónico de todas las fuerzas físicas, intelectuales y morales.

Por esto, todos aquellos que nos dedicamos al desarrollo de la educación física, debemos tener presente que lo primordial es formar hombres de carácter, capaces de afrontar la vida con el mismo espíritu que en el juego, y podemos decir con el Dr. Fischer: "La educación física nueva, debe producir en el hombre típico las siguientes características: de talle más bien delgado que grueso, gracioso, de musculatura flexible, piel sana, ágil, despierto, dócil; entusiasta, alegre, potente, imaginativo, con imperio sobre sí mismo, sincero, honesto, limpio de actos y de pensamientos; con el sentido del honor y la justicia, complacido con el compañerismo de los demás, y llevando en su corazón el amor para sus semejantes".

## DE CURICO BOXEADORES ARGENTINOS, CAMPEONES DE LA ZONA AUSTRAL

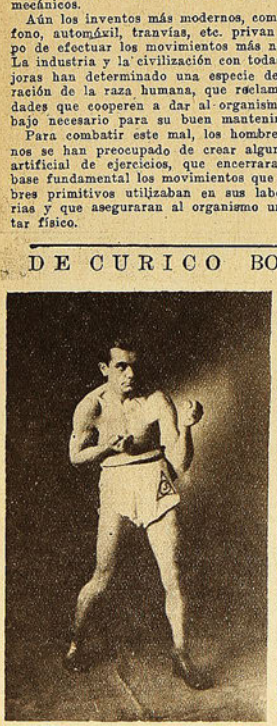

J. Román, campeón peso gallo de Curicó.



Eduardo Alberti, de 64 kilos.



José Crespo, de 73 kilos



Ricardo Cebhard, de 70 kilos, campeón de la Patagonia.

# MOVIMIENTO BOXERIL

**Dos títulos en 10 minutos. — La rentree de Armando Vargas. — Juanito Beiza. — Uzaveaga. — Salazar. — Otras informaciones**

Antonio Salas y Víctor Contreras han perdido sus títulos de campeones en las categorías de peso pluma y peso medio, respectivamente. No han sido vencidos en el ring. Un fallo de referée tampoco ha intervenido. Han sido vencidos por el inexorable reglamento que ordena contestar un desafío en plazo determinado y sostener combate con su adversario dentro de ese plazo.

Filiberto Mery y Pablo Muñoz fueron los desafiantes en su tiempo sin que una oportunidad se les brindase para demostrar que eran o no capaces de obtener el título ansiado. El reglamento ha pedido más que la no oportunidad de lo buscado.

Han salido favorecidos sin dejar la inevitable estela de disgustos. En varias oportunidades estas mismas columnas no han estado de acuerdo con la dirigente. Ahora, que se trata del estricto cumplimiento de leyes orgánicas, manifestamos nuestro aplauso. Sabemos, sin embargo, que por parte de Salas existen causales atenuantes que bien pudieron dar margen a una más amplia consideración.

Salas tenía como representante a una persona que no fué aceptada por la Federación. Salas no supo este rechazo y largóse en viaje al norte muy tranquilo. Mery lanzó su desafío y Salas, creyendo que su representante en Santiago resolvería el asunto, esperó y esperó hasta que un final molesto para él vino a ponerle al borde de la pérdida del campeonato.

Antonio Salas se presentó el lunes último a la Federación. Ya había un informe de mayoría que le desligaba del campeonato. Nada pudo hacer contra dicho documento. En vano el señor secretario defendió al valiente campeón peso pluma. El informe fué aprobado y pocos momentos después veíamos a Salas, que solo en el patio del local amplio lloraba amargamente perder un campeonato, sin haber sido vencido como él venció a quien antes lo poseía.

Pablo Muñoz tenía también en capilla a Víctor Contreras. Por causas idénticas, más o menos, se pedía la aplicación del reglamento al campeón Contreras, en vista de no haber opuesto combate a Muñoz en el plazo estipulado, y, más que todo, por haber sostenido el sábado un match con Peralta en Buenos Aires sin haber cumplido su compromiso primeramente con Muñoz.

Aquí hubo alegato. Gran alegato. Don Raúl Matte, don Domingo Ramírez y don Manuel Vidaurre se envolvieron en una discusión un tanto nerviosa. Triunfó una vez más el reglamento y Víctor Contreras perdió su título de campeón peso medio y Pablo Muñoz lo obtuvo.

Contreras ganó este campeonato sin pelearlo, pues fué debido a que Duque Rodríguez se pasó de peso el día del recordado match en que Contreras se retiró por descompostura de una mano y Duque declarado vencedor.

Total, que en diez minutos de sesión se perdieron dos títulos de campeón y dos profesionales se clasificaron como tales sin subir al ring.

JOHN BOY.



Armando Vargas, que mañana hará su rentree frente a Carlos Soto

## EL MATCH DE MAÑANA EN EL HIPPODROME

### La rentree de Armando Vargas

Después de algún tiempo de andar en jira por el norte del país, subirá mañana al ring el que fué un peleador popular y entusiasmó a la concurrencia con aquellas acometidas terribles y demostraciones de una dureza a toda prueba.

Armando Vargas fué quien una noche puso sus mandíbulas para que un fuerte boxeador, vencedor en repetidos encuentros por K. O., le aplicara sus mejores golpes. Vargas ni se inmutó con el castigo que recibía a gusto.

Aquello desconcertó al adversario y fué cuando aprovechó Vargas para lanzar lejos de sí a Guzmán y ser declarado vencedor por K. O.

Este es el hombre que mañana en el Hippodrome sostendrá doce rounds con Carlos Soto y fuerte y hábil boxeador que entrena Pablo Muñoz. El encuentro es en disputa del campeonato medio liviano, al cual Contreras seguramente ya no bajará.

El vencedor de mañana, casi podemos decir, será el futuro reemplazante del fuerte Contreras. Este atractivo unido al deseo de uno y otro adversario de liquidar la pelea por K. O., predispone a presenciar uno de esos encuentros que por su violencia están llamados a interesar grandemente a los aficionados.

Los encuentros preliminares son también de interés, según se nos asegura.

## CONTRERAS LLEGO EL LUNES

Después de una jira poco afortunada por Mendoza y Buenos Aires, el valiente pugilista Víctor Contreras ha regresado a esta capital.

Sus encuentros allende el Andes le han dado pocos honores y pocos pesos. Viene dispuesto a pelear con Pablo Muñoz, que ha sido declarado campeón peso medio de Chile.

Existe un contrato firmado para el 4 de julio entre estos profesionales.

## JUAN SALAZAR Y UZAVEAGA

Para el 11 de julio está anunciado este encuentro, que ha de despertar tan alto interés entre nuestros aficionados.

Tanto Salazar como Uzaveaga ponen ya tal cuidado en sus respectivos entrenamientos que no hay duda aguna que el día del encuentro subirán al ring dispuestos a vencer en el menor tiempo posible, dando lugar con ello a una lucida disputa boxeril.

## JUAITO BEIZA

El pequeño coloso sigue encantado de la vida en Nueva York. Los reveses sufridos no le quitan su natural buen humor y está dispuesto a volver por sus fueros y regresar con buenos títulos que ofrecer al boxeo chileno.

Damos de él una fotografía en que aparece acompañado de su amigo Alfonso Zanetta Lueje.

## DUQUE RODRIGUEZ Y ALEX RELY

Se gestiona en la actualidad un encuentro entre los profesionales Duque Rodríguez y Alex Rely.

Este último ostenta el título de campeón sudamericano en la categoría medio liviana y este encuentro sería, naturalmente, en disputa de ese título.

De realizarse, el match se haría en Chile.



Filiberto Mery, el nuevo campeón peso pluma de Chile



Juanito Beiza, acompañado del Sr. Alfonso Zanetta Lueje, en Nueva York

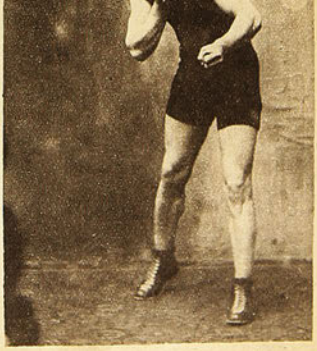

Pablo Muñoz, titulado el lunes campeón peso medio de Chile

# Roald Amundsen regresa de su viaje aéreo al Polo Norte



El equipaje del transporte "Farm" arrastra uno de los aeroplanos de Amundsen al hangar que construyó en los campos polares. En el medallón, el retrato del explorador.

El explorador noruego Roald Amundsen, que descubrió el Polo Sur el 14 de diciembre de 1911, no ha querido terminar su carrera sin descubrir también el Polo Norte. Desde 1918 se ha preocupado de buscar el mejor medio de locomoción necesario para realizar esta nueva tentativa.

Y terminó por escoger el avión como medio de transporte.

Su primer deseo fué el de ir a bordo de un avión terrestre, desde Wainwright, punto situado en el extremo norte de Alaska, hasta el Cabo Norte de Spitzberg, cuyo recorrido era de 4.000 kilómetros, después de volar sobre el Polo. Pero abandonó este proyecto para encontrar otro más práctico. Regresa de América a Europa y encarga a Pisa dos aviones anphibios de aluminio, especialmente construídos para la expedición. Estos dos aparatos eran igualmente aptos para bajar en los campos cubiertos de hielo como para descender en el agua. Los pilotos encargados de las máquinas fueron respectivamente Rieser Larsen y Dietrichson, comandado el uno por Amundsen y el otro por Ellsworth.

Dos transportes premunidos de telegrafía sin hilos, el "Farm" y el "Hobby", llevaron los aviones y a los miembros de la expedición hasta Spitzberg, desde donde debían iniciar la gran jornada. En efecto, el día 21 de mayo, a las 5 de la tarde, los aeroplanos de Amundsen abandonaban la isla de King's Bey en dirección al Polo Norte.

El mundo entero estaba preocupado de esta gran hazaña, y esta preocupación aumentó desde el momento que pasaban los días y no se tenía la menor noticia del explorador, que había dejado instrucciones de que sólo se saliera en su busca después de quince días de no tener noticias suyas. Pensaba que con dos días le bastaba para ir y volver al Polo.

Varias expediciones salieron en su busca, pues no era posible dejar abandonado a este gran hombre, que exponía su vida por la ciencia, pero todas las búsquedas que se efectuaron fueron inútiles, hasta que después de 28 días se recibe un mensaje inalámbrico de Amundsen, en que comunica que se encuentra sano y salvo con todo su personal y material.

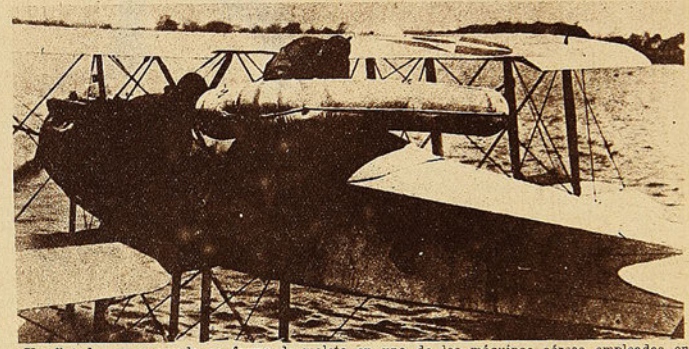

Un flotador es amarrado en forma de maleta en una de las máquinas aéreas empleadas en la exploración.

Amundsen dice que partió con sus máquinas llevando una carga aproximada de tres toneladas, dirigiendo el rumbo hacia la isla de Amsterdam y que cerca del punto denominado Sidgat, una densa neblina los obligó subir hasta más de 3.000 pies. Esta niebla continuó envolviéndolos hasta después de las ocho de la noche. A pesar de la hora, la visibilidad era excelente y fué igual durante todo el tiempo del viaje.

Las observaciones que realizaron les permitió establecer que se habían desviado de la ruta un poco hacia el oeste, lo que se debía indudablemente al fuerte viento que reinaba en esas regiones. Tratando de orientarse, volaron en esta forma hasta la una de la mañana del día 22 de mayo, encontrándose en ese momento con que el combustible había disminuído en un cincuenta por ciento y era necesario buscar el aterrizaje a objeto de saber el punto en que se encontraban. Vieron, entonces, una larga "frania" de hielo, la primera de ese tamaño que veían y volando bajo, buscaron un punto de aterrizaje. Desde la partida no habían divisado un sólo espacio de campo polar apropiado para efectuar un descenso, comprobándose con esto que los temores que al respecto tenían no eran del todo desprovistos de fundamento, pues inmediatamente después de bajar el aeroplano No. 25, quedó aprisionado entre dos grandes masas de hielo, y mientras trabajaban de impedir este accidente, el agua que rodeaba al aparato No. 24 se heló, quedando también preso entre el hielo.

Durante la noche, realizaron observaciones que les permitieron establecer que se encontraban a 37 grados 44 minutos de latitud norte y 10 grados 20 minutos de longitud oeste, siendo, por consiguiente, la distancia recorrida de mil kilómetros con una velocidad media de 150 kilómetros por hora.

Efectuaron algunos estudios en este punto para ver si era posible emprender el vuelo nuevamente y seguir hasta el Polo, pero luego se dieron cuenta de que era imposible encontrar mejores campos de aterrizajes y que si podían pasar para el Polo en las condiciones en que se encontraban, no les daría el tiempo necesario para hacer observaciones serias y completas. Además, era también casi imposible poder efectuar la salida de los aeroplanos desde los puntos en que se encontraban aprisionados por el hielo. Resolvieron entonces emprender el regreso y pasar por puntos desconocidos hasta entonces.

Como la situación de los exploradores era un tanto crítica la primera determinación tomada fué la de disminuír los víveres a la mitad, pues no sabían el tiempo que podían permanecer en esa situación.

Con el objeto de libertar del hielo a uno de los aeroplanos, concentraron todas sus energías en el No. 25 y durante los 24 días que estuvieron en esta operación, fueron víctimas de las caprichosas fantasías del Océano Artico y después de muchos sacrificios, el "25" fué sacado de su prisión y después de examinarlo prolijamente, lo arrastraron hasta el punto que habían elegido para la partida.

El 14 de junio, el hielo se rajó por completo bajo los pies de los exploradores, amenazando destruír todo el trabajo realizado. Con tan seria y peligrosa situación resolvieron efectuar rápidamente algunas tentativas de partida, reduciendo la carga del aparato. El ensayo resultó feliz y el 16 de junio aterrizaron en el borde de los hielos y los miembros de la expedición se embarcaron a bordo del "Wjoeliv y navegaron hasta King's Bey, donde llegaron el 18 de junio a la una de la mañana.



El flotador lleno de aire es colocado en el agua y sirve perfectamente de bote salvavidas.

# EL CAMPEONATO FERROVIARIO REALIZADO EN COQUIMBO

**BOX.—TIRO AL BLANCO. — TENNIS.—FOOTBALL.—LA RED NORTE VENCE A LA DIRECCION GENERAL**

Coquimbo y La Serena estuvieron de gala con la visita que hizo por esos lares una embajada deportiva de la Dirección General de los Ferrocarriles, que fué a dirimir supremacías en lucha caballerosa con sus colegas de la Red Norte. Damos una reseña de este interesante torneo.

**Box.**—Existía en ambas ciudades un indescriptible interés por ver actuar a los boxeadores metropolitanos que iban precedidos de justa fama.

La primera rueda del campeonato se realizó en el Teatro Apolo, de Coquimbo. En esta etapa, la Red Norte, hábilmente representada por Carlos Otárola y Ernesto Jofré, de pesos medio y liviano, respectivamente, obtuvieron los honores de la jornada.

Otárola venció a Becerra, de la Dirección General, en el primer round, por K. O. T. Jofré sólo se impuso por puntos sobre Caballero, a juicio del jurado. Creemos que esta pelea fué un empate, y si hubo ventajas, ellas fueron para Caballero.

Al representante de la Dirección General le correspondió el triunfo en la categoría peso mosca.

Al día siguiente, en el Teatro Municipal de La Serena, se realizó la segunda etapa de la competencia boxeril.

José M. Fernández y Juan Gaete, ambos de la Dirección General, fueron declarados vencedores en sus respectivas categorías, por no tener competidores. Hicieron una lucida academia, que entusiasmó a la concurrencia.

El peso mínimo de la Red Norte, Rafael Barraza, venció por retiro a su contendor, en la tercera vuelta.

Los pesos gallos, Carlos Rojas (D. G.) y Waldo Cisterna (R. N.) hicieron una hermosa pelea, llegando al final de los cuatro rounds en un empate, definiéndose éste en una quinta vuelta, a favor de Rojas.

En la pelea de Oscar González (R. N.) con Manuel Rojas (D. G.), por el peso pluma, se suscitó un desagradable incidente, debido a que el árbitro, desconociendo en absoluto las reglas del box, dió por vencedor a González, descalificando a Rojas, sin tomar para nada en cuenta la opinión del jurado, compuesto por los señores Dávila, Gobernador Marítimo de Coquimbo, y Maluenda, de la revista "Los Sports".

La competencia por el peso medio liviano, fué tal vez la más breve del campeonato. Enrique Donoso (R. N.) y Efraín Canales (D. G.) sostuvieron una interesante lucha, que perdurará por largo tiempo en los anales deportivos de La Serena. Empataron en cinco vueltas.

**Tiro al blanco.** — Esta competencia se efectuó sobre las distancias de 200 y 300 metros, en las posiciones de tendido y rodillas. Venció el equipo de la Red Norte, por 73 puntos.

**Tennis.** — El encuentro de tennis realizado en la cancha del Instituto Comercial de Coquimbo, fué ganada en singles y dobles, por el equipo de la Dirección General, compuesto por los señores Amesti y Astorquiza.

**Football.**—Sin duda alguna, que este deporte es el que despierta mayor entusiasmo en la provincia de Coquimbo, y así fué como asistieron más de 4,000 personas a la cancha de Mac Aulif, a presenciar el encuentro entre los ferroviarios metropolitanos y los de la Red Norte.

El Thunder y el Arco Iris, equipos de la segunda división, fueron los encargados de iniciar la tarde deportiva, llegando al final de la contienda en un hermoso empate de un tanto por lado.

Los visitantes son los primeros en aparecer en el field, acompañados de sus dirigentes. Fueron largo rato aplaudidos. Los locales se presentaron poco después, recibiendo también el homenaje del público.

Llamados a la brega los jugadores, dió el puntapié inicial la señorita Raquel Cuevas, quien recibió de parte de los dirigentes santiaguinos un hermoso ramo de flores.



**Luis Campos, guardavallas del cuadro de la Liga Serena**



**Don Pedro Moraga, presidente de la Asociación Deportiva de la Red Norte**

Iniciada la contienda, se ve cierto dominio de los jugadores locales, que amagan por largo rato el campo sureño, cuyo baluarte defiende gloriosamente el hábil arquero Silva, que fué una verdadera revelación. Este se encarga de desbaratar toda intención de anidar el balón en la red de su valla.

Los metropolitanos no se desaniman y siguen trabajando con gran entusiasmo, a pesar de lo malo de la cancha, que es de tierra suelta, y a la que no están acostumbrados. Después de una rápida y bien combinada arriada logran dominar a Rivera, y obtienen el primer tanto, el que es afianzado poco después con otro goal, terminando el primer tiempo con dos tantos a favor de la Dirección General.

Recomenzado el partido, dió el puntapié inicial la señorita María Moraga, y los locales se esfuerzan por empatar, y es así como se les ve hacer rapidísimas incursiones al campo enemigo donde encuentran tenaz resistencia.

Los ágiles de la Red Norte se emplean a fondo, y burlando a los zagueros visitantes, logran igualar posiciones a los pocos minutos de iniciado el juego.

Los visitantes, mediante rápidas combinaciones, logran batir nuevamente a Rivera, anotándose el tercer goal a su favor. La contienda se hace a cada momento más interesante y los locales quieren empatar nuevamente, y casi al finalizar el segundo tiempo, logran batir a Silva, pasándole dos goals. Terminó el encuentro con:

Red Norte: 5 tantos.

Dirección General: 3 tantos.

Arbitró correctamente el señor José María Fernández.

---

El lunes se realizó en la cancha de football de La Serena un encuentro a beneficio de los damnificados por el hambre en la provincia de Coquimbo, entre el cuadro ferroviario de Santiago y otro de la Liga Serena. Se disputaba un trofeo donado por nuestra revista.

El match fué reñido y se definió por un goal a favor de los santiaguinos.

Este encuentro habrá de repetirse dentro de poco en Santiago, a objeto de disputar definitivamente la Copa "Los Sports".





**Los dirigentes de la delegación santiaguina en el Valle de Elqui, durante un paseo a Rivadavia**



, campeón ferroviario de la Red que empató con Canales, excelen- o medio liviano de la Dirección General.



Rafael Barraza, de la Red Norte, pe- so mínimo, que venció por retiro a su contendor.



Oscar González, peso pluma de la Red Norte, cuyo encuentro con Manuel Rojas quedó pendiente.



Amesti y Ortega, de la Red Norte, que juegan la partida de singles.

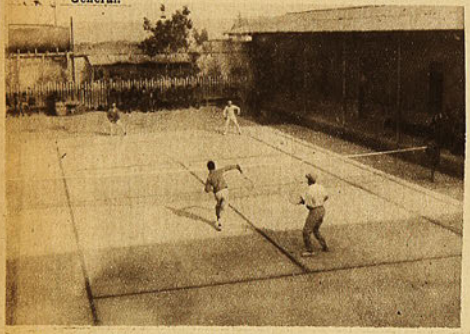

cancha del Instituto Comercial de Coquimbo, en que se jugó la partida de tenis.



El equipo de Tiro al Blanco de la Dirección General.



El campeón de t Red Norte, que mayor número en el certamen

## Ferroviarios de Santiago versus



uipo de la Dirección General que jugó en Coquimbo.



Cuadro de la Red Norte, que venció a los santiaguinos por 5 tantos a 3.



Los dirigentes santiaguinos

aspecto del encuentro entre coquimbanos y santia- guinos.



El equipo de la Red Norte se presenta a la cancha.



La tribuna oficial y parte de la concur





Ramón Amesti, el crack de los tenn'stas de la Dirección General, que venció al gran estilo en singles y dobles, con don Fernando Astorquiza.



Caballero y Becerra, de Santiago, entrenándose.



Otárola y Becerra, momentos antes de entrar en acción, en el Teatro Apolo de Coquimbo.



Manuel Rojas, de la Dirección Gen con su entrenador Enrique Morales, ligente y desinteresado deportista





Durante el desarrollo del Concurso de Tiro.

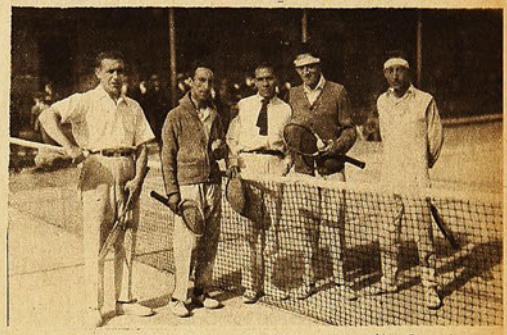

Los jugadores de dobles en tenáis de la Dirección General con s colegas de la Red Norte, a quienes vencieron.

tiro de la
se obtuvo el
de puntos
verificado.

## Ferroviarios de Coquimbo



en la Plaza de Vicuña.



El cuadro de la Liga Serenque disputó con los santiaguinos la copa "Los Sports".



El equipo Santiago, vencedor del encuentro en la Seren

de la patronada en la cancha de Coquimbo.





Durante el encuentro en La Serena.

Jorge Silva, el excelente arquero de Santiago, que recién se inicia, hace una magistral salvada.



# LOS ARGENTINOS JUEGAN SU ULTIMO MATCH



Los jugadores de la Asociación Amateurs Argentina, que vencieron a la Asociación Chilena el domingo último.



Los jugadores de la Asociación

A las 3 en punto termina el preliminar — bastante mediocre — jugado entre un equipo traído expresamente de Talca y otro compuesto por militares.

—No sabríamos decir cuál de los dos equipos lo hizo menos mal. Sólo diremos que viéndoles desempeñarse, sentíamos la nostalgia de lejanos matches jugados en el Parque Cousiño.

—Aunque sea majadería, debemos insistir, una vez más, en la conveniencia de entregar a equipos infantiles la "responsabilidad" de los preliminares.

—Quizá el contraste entre los grandes jugadores y los pequeños que empiezan, será que los chicos se portan, muchas veces, mejor que los grandes; la simpatía misma que inspira la infancia, tal vez; el hecho es que el público les acoge con cariño y les aplaude sin reservas. Ora lo hagan bien, ora lo hagan mal. Y siendo el "soberano" el que paga, ¿por qué no le damos en el gusto al "soberano"?

—A las 3 y un minuto — puntualísimos — entran a la cancha los jugadores argentinos. Menos expansivos que la primera vez, saludan al público sólo en dos frentes de la cancha.

—Instalados en uno de los arcos, "dibujan" y ejecutan tiros colosales para probar al arquero. Bueno. Pero, dicen, otra cosa es con guitarra...

—Algunos silbidos indican que el público empieza a perder la calma ante la demora de los nacionales. Han pasado cinco minutos y aún no se presentan. ¿Será miedo?

—Por fin, a los 10 minutos justos hacen su aparición. No obstante la demora, se les otorga calurosos aplausos.

—¡No viene Pardo! Esta es la exclamación unánime de los espectadores. Y en realidad, así era: el hábil wing derecho — lo mejor que tenemos en ese puesto — no figuraba en el conjunto. ¿Por qué?

—Luego trascendió la dolorosa nueva: un accidente en la vía pública, en el mismo instante en que se dirigía al Estadio, le imposibilitaba para prestar al cuadro nacional su valioso concurso.

—A las 3.14, el árbitro argentino, señor Guassoni, llama a su gente. Hecho el sorteo de rigor — que ganan los de casa — los adversarios quedaron así cocoados:

**Asociación de Amateurs** (listados).

Scarpone
Thilet, Goicochea
Napoleoni, Boffi, Semino
Penella, Orzi, Caldas, Raggi, Luna

o

González, Carrasco, Bravo, Legarreta, Godoy
Ampuero, H. Baeza, Sanhueza
Brito, Veloso
Guerrero

**Asociación Chilena** (blancos)

A las 3.15 parte Argentina, que avanza hasta la línea de los zagueros; devuelve Brito y recibe Legarreta. Así, con estas primeras incidencias, empieza el match.

—El primer saludo al arco corresponde a los argentinos, que anula Guerrero tirándose a tierra.

—Falta por los chilenos. Tiro libre y buen atajo del "maestro". Aplausos.

—A los 8 minutos, tercera intervención afortunada del arquero porteño.

—Se trasladan las acciones al campo argentino, pero los nuestros no rematan en los palos.

—En seguida, dos felices barajos más del guardavalla nacional.

—Ha transcurrido un cuarto de hora, que ha sido de absoluto dominio de los visitantes. Es indudable que estos argentinos de hoy son mucho más jugadores. La otra vez les faltaba cohesión, celeridad, viveza, que derrochan hoy.

—Chile no saca provecho del primer tiro-esquina que se le ha concedido.

—Legarreta protesta con viveza ante el árbitro de una censurable falta de un argentino.

—A los 20 minutos, se emplea por primera vez — sin apremio — el arquero visitante.

—Los huéspedes son favorecidos ahora con un tiro-esquina. Servido, se pierde por exceso de fuerza.

—Un vigoroso avance de los extranjeros, es roto por la valentía de Veloso. Merecidos aplausos.

—Otro corner obtenido por los transandinos es también perdido en las mismas condiciones que el anterior.

—Ha transcurrido otro cuarto de hora y salvo una que otra arrancada de los nuestros, la cancha ha pertenecido por completo a los huéspedes.

—Los argentinos son agraciados con un nuevo tiro-esquina. Servido por el wing izquierdo, la pelota pasa rozando a lo largo del travesaño. Emocionante.

—Un ataque a fondo de los residentes, trae instantes de inquietud al conjunto listado. Godoy, que está reemplazando a Pardo, hace una hermosa centrada, tan bien aprovechada por sus compañeros, que obligan a peligrosos quites al arquero argentino. Tres, cuatro veces.

—A renglón seguido, un nuevo centro del mismo jugador ya nombrado, provoca idéntica si-



El primer goal que los argentinos pasaron a Guerrero



Scarpone salva su arco de un fuerte tiro de Carrasco



Los chilenos saludando



Los chilenos entrando a la cancha



Una instantánea durante el encuentro de chilenos y argentinos



Argentinos y chilenos confraternizan durante el descanso

tuación, de la que sale airoso el magnífico guardavalla visitante.

—Faltando un minuto para finiquitar el primer tiempo, los chilenos vuelven a presentarse en la zona peligrosa de sus adversarios. Y sólo el esfuerzo ardoroso e inteligente de la zaga, evita que la cuenta sea abierta.

—El último cuarto de hora ha pertenecido a los nacionales, sin lugar a disputa. ¿Se sostendrá esta situación en el segundo período?

—Mientras los jugadores hacen uso de su recreo, nosotros observamos. Excepto algunas sillas y los extremos de las graderías del lado norte, todo el Estadio se ve archirrepleto: son seis mil personas bien o mal contadas.

—Y esta respetable muchedumbre que en otras ocasiones discute, comenta y manotea, ahora permanece tranquila, impasible. ¿Por qué? Porque no le ha gustado la contienda; porque las acciones no han tenido el brillo, la emoción que entusiasma, que exalta al espectador. Hasta la belicosidad, muchas veces.

—A las 4.10, Chile rompe el juego. Con poca suerte, pues pierde el balón antes de haber traspasado la línea media.

—Un tiro-esquina — muy discutido — otorgado a los visitantes, forma un tole-tole junto al arco. Y cuando todos esperábamos su liquidación favorable — la situación lo hacía presumir — vemos a Guerrero hacer un movimiento de fastidio, al mismo tiempo que es enviada al centro la pelota. Era que el primer punto se había producido. Tan tonta e inesperadamente, que ni un aplauso celebra su llegada.

—La ventaja parece inyectar nuevos bríos a los chilenos: un vigoroso ataque hace emplearse al guardavalla, que escapa haciendo rebotar vivamente la pelota.

—Responden los argentinos con una idéntica acción. Pero rematada con buen éxito: el rebote de un fuerte tiro que ha pegado en el poste, lleva la pelota a los pies de un delantero, quien la devuelve exhalante a las redes. ¡Lindo goal!

—¡Caprichos del football! Cuando el cuadro nacional, en el primer tiempo, sufrió un verdadero bombardeo, su baluarte permaneció inexpugnable; y ahora, que de bombardeo se ha convertido en atacante decidido, cae batido dos veces antes de cinco minutos...

—Y como en el comer y en el marear goals, todo está en empezar, un nuevo tanto se agrega a la cuenta de los gananciosos, apenas se reabre el juego.

—Pero el compañero Guassoni, caballero de corazón bien puesto y de nobles sentimientos, no quiere encarnizarse con los chilenos, y anula el goal. ¡Gracias!

—Un tiro libre, servido de lejos, da ocasión de lucimiento a Guerrero, que lo anula limpia y elegantemente.

—A su vez, Scarpone arranca aplausos por la anulación de un formidable tiro hecho a flor de tierra.

—Dos tiros-esquinas consecutivos a favor de los nacionales, no traen novedad: uno sale fuera y es anulado por el portero el otro.

—Dentro del mismo arco, junto al guardián, uno de los backs se defiende bien de un formidable ataque del quinteto albo.

—A la serie, se agregan otros dos tiros-esquinas a favor de los residentes. Pero, como los anteriores, igualmente infructuosos.

—Tercer goal. El más lindo de la tarde. El puntero derecho, mediante labor individual, burla al zaguero y al medio zaguero, y sólo ante el guardameta, marca el tanto. Muy felicitado por sus compañeros y aplaudido por el público. Justo.

—Y como anotaciones, basta. Algo que dejamos sobre el lápiz, queda en el sitio que merece.

CHALO

### EL APLAUSO

**Integro para los argentinos. Convencidos, tal vez, de que la primera presentación en Santiago no había correspondido a la efectividad de su fuerza y pericia, hicieron el auto-compromiso de volver por sus fueros.**

**¡Y vaya que volvieron! Si no hubiésemos tenido la certeza de que eran los mismos hombres que jugaron hace dos domingos, les habríamos tomado, cuando menos, por los adiestradores del conjunto que en Europa capitanea Tesorieri.**

**Tan bien preparados estaban; tan resistentes a la fatiga, veloces en las acciones y armónicos en sus líneas.**

**Su triunfo no fué el producto de la buena suerte, de la parcialidad del árbitro o de otras circunstancias propias. De ninguna manera. Vencieron porque merecían vencer, porque ellos fueron los mejores hombres de la cancha.**

**Esa es la verdad.**

### LA CENSURA

**Integra, también, para el cuadro nacional, o para los encargados de su adiestramiento.**

**No se concibe que habiendo tenido una semana por delante, se hayan presentado a la cancha como si por primera vez se hubiesen visto. Se diría que uno venía del Congo, otro del Brasil, de Chiloé el tercero y del Polo Norte el cuarto, etc.**

**Ni una sola vez hubo inteligencia entre el quinteto. "Cada cual jugaba para su santo".**

**Era inútil que Legarreta tratara de armonizar su línea. Inútil. El desrielamiento era general. Pases locos y remates sin sentido. O sea locos de remate...**

**¿O es que iban seguros del triunfo?**

**Quizá. Empatamos la otra vez nosotros solos, han dicho los albos, ahora "forzosamente" debemos ganar, contando con el refuerzo de los azules.**

**Pero, como las ilusiones son azules, con las ilusiones se quedaron..**



Equipo de estudiantes de Leyes que jugó con los de Agronomía



El cuadro de Agronomía, vencedor

# LA VUELTA AL MUNDO EN 15 DIAS

**El colosal recibimiento que les hizo Boston. — Nerviosidad de los pilotos. — Nueva York pierde el sentido. — Acercándose a la meta. — Lowel Smith, el capitán de la escuadrilla, cae en los brazos de sus padres. — "Te damos las gracias... Señor". — Los Angeles ofrece todas sus flores a los pilotos. — La manía de los recuerdos. — 28 de Septiembre de 1924, día memorable. — Diluvio de felicitaciones. — Los norteamericanos, en todo, siempre los primeros**

Al siguiente día, después de aquella tarde en que escaparon al cuarto banquete que se pretendió ofrecérseles en el lapso de tres horas, siguieron cumpliendo su itinerario, camino de Terranova.

En este trayecto los pilotos vieron el primer árbol, después de haber visto el último en Inglaterra.

En Pictou, los primeros abrazos los recibieron del teniente Wade y su mecánico Ogden.

Como se recordará, Wade y Ogden tripulaban el Boston I, perdido en la travesía de Inglaterra a Islandia. Ahora seguirían el viaje en el Boston II.

El recibimiento que en Pictou se hizo a los aviadores fué sencillamente triunfal: se podría decir que toda la población acudió a saludarlos; miles de escolares abrían calle a los héroes; las campanas fueron echadas a vuelo, mientras las sirenas ensordecían con su caudoso silbar; letreros alusivos y muchos discursos: buenos y malos.

Boston era la ciudad que el itinerario marcaba a continuación.

Si ruidosos habían sido los pictuquinos, los bostonenses les superaron: a las salvas de los buques, se unió el concurso de cuanto objeto para hacer ruido ha inventado la humanidad. Hasta las guaguas agitaban sus cascabeles.

Diez aeroplanos, con el general Patrick a la cabeza, escoltaban a los circunnavegadores del mundo.

Una vez en tierra, no hubo manifestación cariñosa que no recibieran los compatriotas mimados. Y no sólo afectos cordiales, efectos positivos— valiosos regalos—llegaron también a las manos de los pilotos.

"Estas excesivas manifestaciones de aprecio nos ponían nerviosos, han dicho los aviadores, puesto que aún nos quedaban tres mil millas por recorrer. Además, ya terminaba la vida calculada para nuestros aeroplanos. ¿Y si éstos se desarmaban en el aire. "desarmándonos" también a nosotros? Lo justo en tal caso habría sido devolver los agasajos. Pero, convertidos nosotros en escombros a consecuencia del porrazo, ¿cómo los devolveríamos?"

No obstante estas cavilaciones de los pilotos, las manifestaciones afectuosas se repitieron en el momento de la partida. Hasta hubo una bella señorita que besó en las mejillas a Lowel Smith, el jefe de la escuadrilla.

"Lástima grande—comentaba apesarado Lowel—que la señorita huyera, sin permitirme pagarle en la misma moneda..."

El 8 de septiembre, a medio día, salieron para Nueva York. Los escoltaban el general Patrick, el subsecretario de Guerra y el senador Wasdworth. Detrás del terceto, 10 aeroplanos con periodistas y fotógrafos. A su paso veían los techos llenos de gente que los saludaban, agitando sus pañuelos o sombreros. En Bridgeport, se les unieron otros diez aeroplanos.

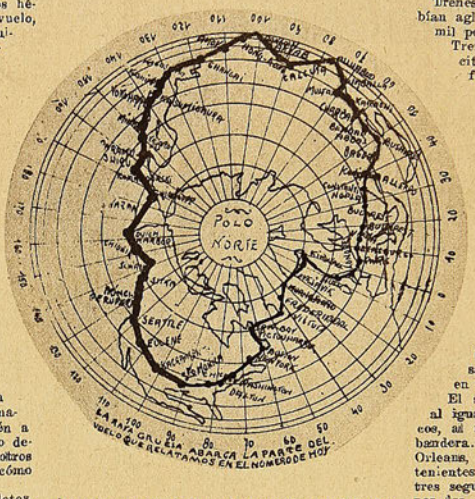


La raya gruesa indica el recorrido total hecho por los aviadores, hasta cerrar el circuito mundial

Todos los transatlánticos, remolcadores, lanchas a vapor y cuanto silbato había en Nueva York, se dejaron oír para saludar a los intrépidos huéspedes aéreos.

El noventa y cinco por ciento de los negocios se paralizaron algunos minutos; todo el mundo salió a las avenidas, plazas y calles; hombres a medio afeitar abandonaban el sillón, juntamente con el barbero que enarbolaba el hisopo; comensales que se disparaban saboreando—para no perder el tiempo—un trozo de costilla asada; veteranos y muchachas sensibles que lloraban de alegría. En fin, hubo tal conmoción nerviosa en la ciudad de los rasca-cielos, que hasta la estatua de la Libertad, por primera vez, no se encontró segura sobre sus cimientos...

Cuando aterrizaron en el aeródromo, la policía fué arrollada y los aviadores estrujados. Tuvieron que luchar como unas fieras para que los coleccionistas de recuerdos no les destrozaran las máquinas.

Uno de los primeros en felicitarlos fué el Príncipe de Gales, cumpliendo así la promesa que les hiciera cuando los pilotos pasaron por Inglaterra.

De Nueva York los viajeros siguieron a Washington, donde el Presidente de la República les saludó cariñosamente.

Después aterrizaron en Chicago. Aquí les colmaron de atenciones y regalos valiosos.

Volaron en seguida sobre veinte pueblos pequeños, en todos los cuales la gente les hacía cordiales demostraciones de afecto.

Y entre vítores y aplausos se acercaban a San Diego, final de la ruta alrededor del mundo.

En esta ciudad, los seres más queridos esperaban a los triunfadores: padres, hermanos y amigos de la infancia, les estrecharían emocionados.

Este hecho, y la seguridad de que allí concluía el estupendo "raid", significaba para los aviadores el acontecimiento más transcendental de sus vidas. Les dominaba una alegría nerviosa, una íntima emoción imposible de describir.

En ese estado de ánimo se aproximaban a San Diego, ciudad que durante varias semanas se había preparado para hacer a sus hijos predilectos el más colosal recibimiento de que hubiera memoria. Desde 1915, año en que se celebró la Exposición Universal, los habitantes no recordaban más grandes preparativos para una fiesta.

Trenes especiales ómnibus y tranvías, habían aglomerado en San Diego más de sesenta mil personas.

Treinta aeroplanos pertenecientes al Ejército y a la Armada participarían en los festejos.

A las 9 llega un mensaje anunciando que los aviadores llegarían dentro de una hora. Inmediatamente los pilotos montan en sus máquinas y salen a encontrarlos. Se avisa al mismo tiempo a los esposos Smith y Harding de que se preparen para recibir a sus hijos.

. . . . . .

—¡Ahí vienen!—exclaman al unísono millares de personas.

En efecto, los tres aeroplanos que habían dado la vuelta al mundo, estaban a la vista. Y tras el terceto glorioso—tres soberbios cóndores andinos—seguían veinte o más acompañantes.

—¡Oh, aquí viene él!—dice la señora Smith, llenos los ojos de lágrimas y saltando de alegría, al señalar el avión en que llega su hijo Lowel.

El señor Smith, frenético de entusiasmo, al igual que su esposa, bailotea y da brincos, al mismo tiempo que hace tremolar una bandera.— A las 10.34 tocaba tierra el New Orleans, la nave capitana, piloteada por los tenientes Lowel Smith y Leslie Arnold; a los tres segundos, aterrizaba el Chicago, piloteado por los tenientes Nelson y Harding; pasan nueve segundos y toca tierra el Boston II, tripulado por los tenientes Wade y Ogden.

—¡Quiero ir adonde mi madre!—es lo primero que dice Smith a los oficiales que le levantan en hombros al dejar la navecilla.

Y después de un instante, la muchedumbre es conmovida por una patética escena: seis brazos componen un solo nudo amoroso, mientras los tres seres que lo forman, emocionados hasta el paroxismo, no atinan a pronunciar ni la más leve palabra...

El capellán del Ejército, aprovechando entonces ese silencio solemne, recitó la siguiente



Teniente Lowel Smith, Comandante de la Escuadrilla de aviones americanos que dieron la vuelta al mundo



Teniente Erick Nelson, piloto del New Orleans



La ciudad de Boston recibe triunfalmente a los héroes que ejecutaron la magna hazaña de la circunnavegación aérea.

oración de gracia: "Te damos las gracias, Padre Nuestro, por haber vuelto salvos a estos tres Magallanes del aire; por su valor, fortaleza y audacia, que los hizo ser los primeros en llevar la bandera de su patria alrededor del mundo en alas del viento. Y te damos las gracias por haber atendido las plegarias de sus compatriotas por el buen éxito de esta gran empresa."

* *

Aunque al empezar el raid habían venido a San Diego a revisar los motores, el hecho de haber sido Seattle el punto oficial de partida y de término elegido desde Washington, obligaba a los pilotos a cerrar el circuito en la ciudad nombrada, para llegar a la cual faltaban aun mil millas.

Había, pues, que recorrerlas. Y con este fin, partieron de San Diego, para Santa Mónica, el 23 de septiembre a la una de la tarde.

Al acercarse a esta última ciudad, vieron veinte mil o más automóviles que circundaban el aeródromo de Clover, sitio en que debían aterrizar. Gente venida de todos los pueblos vecinos formaban una masa de 200 a 250 mil almas. La mayor concurrencia que jamás se había visto en Los Angeles.

El espacio donde debían posarse los aeroplanos estaba cubierto de flores. Debieron necesitarse carretadas de flores para cubrir tal extensión de terreno.

Al salir los pilotos de sus aeronaves la multitud perdió el sentido. Arrollaron a la policía y casi arrollan también a los aviadores. Ni la muralla china habría resistido tal avalancha. Se debió librar una verdadera batalla para evitar que esos entusiásticos angelinos destruyeran los aeroplanos. Nada les importaba a ellos que a los circunnavegadores del globo les faltaran todavía algunas millas para terminar su viaje.

Mientras tanto, en la tribuna oficial se reclamaba la presencia de los aviadores. Pero romper la masa humana que los separaba de la dicha tribuna oficial, era empresa poco menos que imposible.

Por fin, tres fornidos policías se apoderaron cada cual de uno de los aeronautas y levantándoles en alto, se abrieron paso entre la compacta multitud.

Y, mientras duraba ese recorrido, la gente les arrancaba pedazos de las ropas para guardarlos como recuerdo. Cierta señora, armada de contaplumas, le sacó una troncha de cuello a la blusa de Smith... Otra, de un salto, quiso apoderarse del resto. Pero, mala cazadora, en vez de la tela, le dió a Smith el más vigoroso tirón de oreja que el comandante de la escuadrilla hubiese recibido en toda su vida...

—Ni cuando le hacía una jugada a mi profesor, recibí mayor castigo, decía después el indulgente Lowel. Menos mal, terminaba, que la simpática señora no llevaba consigo, como la otra, un afilado cortaplumas....

Jacq no estaba en condiciones más tranquilizadoras: doce señoritas, verdaderas maniáticas por los recuerdos, se disputaban el indumento del aviador.

"Al siguiente día, al pasar lista, vimos que estaban completas nuestras personas, han dicho los pilotos. En el combate habíamos perdido las gorras, las solapas, una que otra manga y todos los botones de nuestros trajes."

"Y si no hubiese sido por nuestros hercúleos protectores—los policías—habríamos quedado en el mismo traje en que se vió Adán después de aquel jugoso incidente de la manzana..."

Pero, no obstante esta falta de respeto a la obra sastreril, nuestros hombres prometieron a los angelinos de que volverían lo más pronto posible.

—Pero lo haremos en carros blindados—decía Smith.

* *

El 28 de Septiembre será un día que pasará a la historia: a la 1.30, el "Chicago" aterrizaba en Seattle, cerrando así el gran circuito que abarcaba todo el globo; a la 1.37, lo hacía el "New Orleans"; un minuto después, el "Boston II".

Habían demorado 5 meses y 22 días en dar la vuelta al mundo. En todo ese tiempo, habían volado 351 horas y 11 minutos (15 días). La distancia recorrida alcanzaba a 27,500 millas.

En Seattle, lo mismo que en todas partes, la recepción que se hizo a los aviadores adquirió extraordinarias proporciones: 50 mil personas les aclamaron y les agasajaron.

Y mientras pensaban qué harían en seguida, recibieron un telegrama del general Patrick invitándolos a presenciar las regatas internacionales en Dayton.

"Creíamos que terminado el vuelo iríamos a dormir tranquilos y que la gente no se preocuparía de nosotros"—han contado los pilotos.

Grande equivocación: en todas las estaciones, camino de Dayton, se habían reunido enormes multitudes que los vitorearon calurosamente.

La correspondencia constituyó también un verdadero problema para los aviadores: sacos de cartas y telegramas en todas las estaciones. Pero donde los mensajes se convirtieron en diluvio fué en Wáshington, a donde se habían dirigido con el objeto de redactar el informe que pasarían al Gobierno.

Paquete sobre paquete, formaban magníficos asientos que ellos ofrecían a las visitas, en su hotel. No tenían tiempo para leer, menos todavía para contestar esas montañas de felicitaciones. Habrían tenido para años.

* *

Lógica: "Un americano, Orville Wright, fué el primero a quien se le controló un vuelo en aeroplano; una tripulación americana, en un "Curtiss", fué la primera que atravesó el Atlántico; era lógico, pues, que fueran también americanos los primeros que efectuaran la circunnavegación del globo".

* *

Rotundo: "Otros hombres volarán alrededor de la tierra, como muchos otros navegantes después de Hernando de Magallanes han dado también la vuelta al mundo, pero nadie volverá a dar la vuelta al mundo ni a volar alrededor de la tierra por primera vez".

* *

Volverá Ud.—aunque es muy difícil—a dar la vuelta al mundo, demorándose algunas semanas; tal vez meses; años quizá. Pero nunca más, volverá Ud. a dar la vuelta al mundo en una hora, como lo ha hecho a través de las crónicas nuestras.

¡Y nosotros tampoco!...

**Z. AMOR A.**


# UNA OFERTA EXCEPCIONAL A LAS SOCIEDADES DEPORTIVAS

La dirección de LOS SPORTS en el deseo de ofrecer un mayor aliciente a las instituciones deportivas, procurándoles medios para su vida misma, ha resuelto hacer, por el término de dos meses, una oferta excepcional.

Por cada veinte suscripciones anuales que obtengan de sus asociados, podrán elegir un obsequio entre los siguientes artículos:

1.o.—Once camisetas para equipos de football o ciclistas. (Las camisetas llevarán los colores del club).

2.o—Un juego de cuatro guantes para box.

3.o—Una pelota para football con su bladder e inflador.

4.o—Once medallas de plata con figuras de football, atletismo u otro deporte, para premios.

5.o—Una docena de pelotas para tennis.

Las instituciones que no alcancen a reunir los veintes suscriptores tendrán en todo caso opción a un obsequio que será fijado por la dirección.

Suscribiéndose a la revista, es la manera más efectiva de ayudarla y de no interrumpir la lectura de las interesantes crónicas y lecciones objetivas que se ofrecen semanalmente a los lectores.

Solicítenos mayores antecedentes si desea. Tendremos el mayor placer en contestar cualquier consulta. Empresa "Zig-Zag". Casilla 84 D. — Santiago.

# NOVEDADES AUTOMOVILISTICAS

**Los mejores modelos para 1925, presentados en el Salón de París.—Las últimas creaciones de Peugeot.—Algunas características de la transmisión. — Líneas generales del chassis moderno de automóvil.— El block motor.—El embrague.—Cambio de velocidad, etc.**

Reproducimos en estas páginas un ramillete de noticias útiles para los aficionados al automovilismo, presentándoles, a la vez, algunos de los modelos que más llamaron la atención en el Salón de París, donde los diversos fabricantes y constructores, rivalizaron en presentar las mejores novedades para 1925.

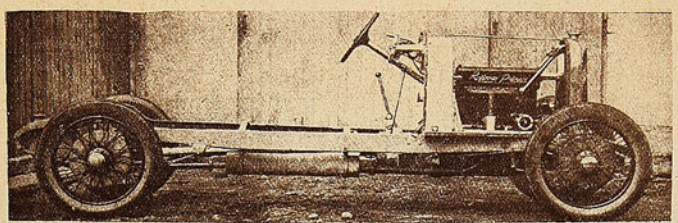

El 2 litros Rolland-Cilain, verdadera revelación, que a la primera salida ha ganado un triunfo brillante en las 24 horas del Circuito de Mans.

El block-motor triunfa hoy de una manera incontestable. Puede decirse que todos los conductores lo han adoptado.

El block-motor puede afectar diversas disposiciones. Puede estar constituído por una especie de cubeta inferior dividida en tres compartimentos. El primero forma el semi-cárter inferior del motor y recibe el semi-cárter superior; el segundo constituye el alojamiento del embrague y del volante y queda descubierto; el tercero, la caja de velocidad y está cerrado por una tapa.

Esta cubeta es de una pieza o de dos piezas ensambladas por un centraje semi circular.

Este disco puede ser de fibra y florota contra las superficies metálicas del volante y del disco.

El embrague funciona dentro del aceite: es el embrague Panhard.

Este disco puede ser de fibra y florota conguarnecer entonces las superficies del volante y del disco de jerodo o de una sustancia análoga y el aparato funciona en seco.

Esta última disposición, es la más empleada.

Para los motores mayores que transmiten un torque más importante, se emplean los embragues de discos múltiples.

### Cambios de velocidad

La caja de velocidades se encuentra generalmente centrada y apernada sobre el cárter del motor. Soporta las palancas y los pedales de manera que los comandos son los más directos posibles. La disposición que coloca la palanca en el centro del coche, se emplea aún cuando la dirección se encuentre a la derecha; la palanca se maneja con la mano izquierda, lo que no ofrece ninguna dificultad. Tiene la ventaja de dejar libre el costado derecho del coche y de permitir el acceso de los asientos de adelante por ambos lados.

La toma directa está generalmente colocada adelante de la caja y se usa el engranaje de dientes helicoidales, a fin de obtener un funcionamiento más silencioso.

Se emplean tres sistemas de transmisión del movimiento al puente posterior.

La primera consiste en transmitir el movimiento por dos uniones de cardán, con empuje y reacción por resortes.

La segunda consiste en emplear sólo una unión de cardán con puente posterior oscilante y empuje central.

En fin, la tercera consiste en empujar por medio de los resortes y transmitir la reacción por medio de un tubo que rodea el árbol longitudinal.

En el caso del empuje central, la unión de cardán colocada detrás de la caja de velocidad, se engrasa con aceite.

Es frecuente el empleo en los coches de débil potencia de uniones elásticas "Hordy", que tienen la ventaja de no exigir ningún engrase ni cuidado.

### El puente de atrás

Puede afectar formas diferentes, pero sólo dos emplean en gran mayoría los constructores.

La primera consiste en constituír un cárter central de dos piezas de acero o aluminio, sobre el cual se atornillan dos trompetas de acero.

La segunda, que es la más empleada, tiene la forma del "banjo".

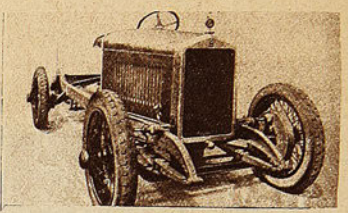

El 2 litros Georges Irat, notable por su enérgico freno, gracias a un servo-freno automático.

El puente está constituído por una armazón en forma de sólido, de igual resistencia, que reúne en una sola pieza el cárter central y las dos trompetas.

El par cónico en el corte de la curva gleason, es el más usado. Esta talla presenta la ventaja de no exigir ningún tanteo en el montaje del puente para llegar a un funcionamiento silencioso.

En lo que concierne al montaje de las ruedas, se emplean tres disposiciones.

En la primera, la rueda se fija a la extremidad del árbol de diferencial, por un cono y una tuerca, y este árbol gira en la bocina del puente por rodamiento de bolas. Es así a la vez, motor y portador.

En el segundo, el núcleo se fija a la extremidad del árbol, como precedentemente, pero es el que lleva el rodamiento de bolas.

En fin, el núcleo gira sobre la extremidad de la bocina por medio de un rodamiento de bolas. El árbol del diferencial lo atraviesa enteramente y lo arrastra por su cara exterior por medio de una pieza con ganchos. Este árbol es entonces únicamente motor y el peso del coche se ejerce directamente en la bocina.

Esta disposición presenta la ventaja que se pueden desmontar fácilmente los árboles diferenciales, quitando el sombrero de las ruedas y sacándolas por el exterior, sin que el coche deje de reposar sobre sus ruedas, lo que puede ser ventajoso en ciertos casos.

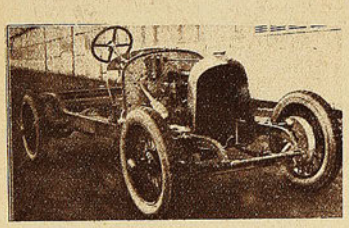

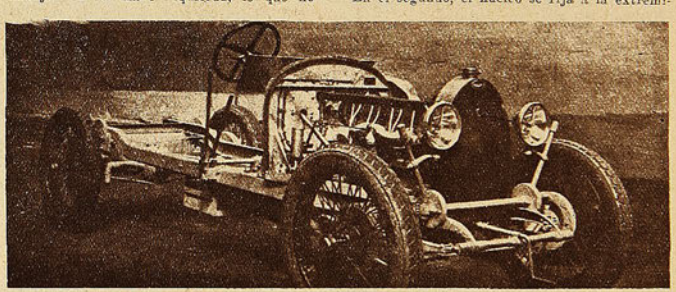

El 18 H. P. Voisin, coche de gran sport, sin válvulas, que permite grandes velocidades.

El 8 cilindros Bugatti, coche ideal para el que desea poseer un verdadero automóvil de carrera.

### ¿Cómo se presenta un chassis moderno?

Un chassis moderno puede bosquejarse así.

Motor mono-block con caja de velocidad en suspensión; palancas y pedales sostenidos por la caja. Embrague de disco único.

Caja de cuatro velocidades sobre tres escobillas de comando central por palanca oscilante.

Transmisión de dos uniones de cardán con empuje y reacción por resortes, o con una sola unión con puente oscilante y empuje central. Eje trasero tipo "banjo" en palastro de acero embutido con piñón cónico de dientes sistema gloason.

Se ve que esta silueta de un chassis moderno, difiere sensiblemente de la de años anteriores.

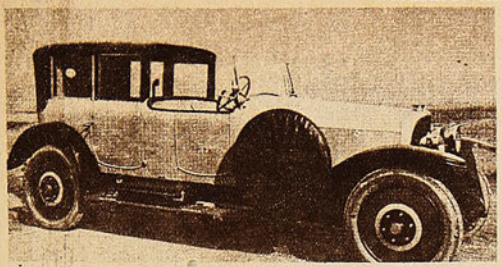

El nuevo tipo presentado por Voi sin, al Salón de París

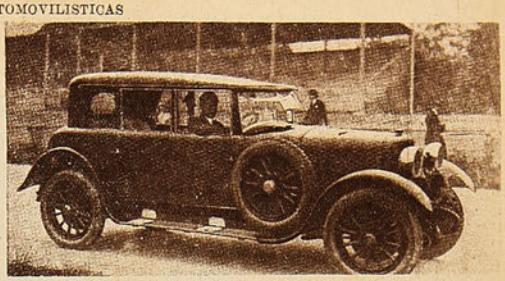

Coche Panhard-Levassor, uno de los coches que permite la adaptación de las más hermosas carrocerías

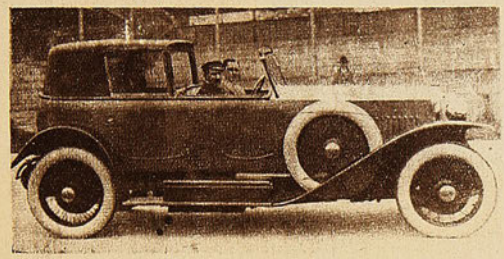

Un torpedo Rochet-Scheider, transformado fácilmente en coupé

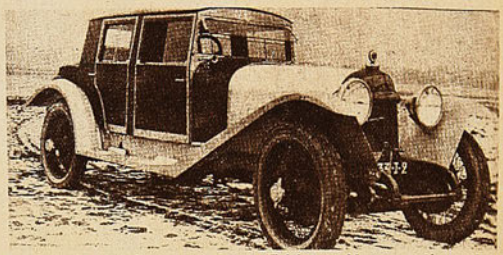

Un coche cerrado, presentado por Voisin, notable por sus líneas, donde se encuentra toda la personalidad del constructor

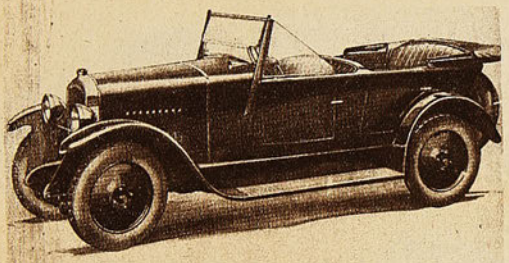

Torpedo Peugeot, 10 H. P., señalado especialmente como confortable y económico

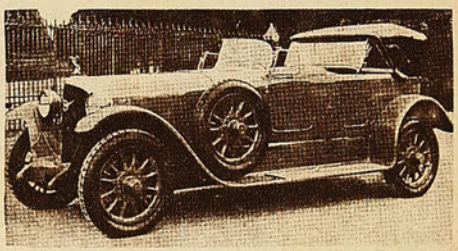

El 6 cilindros Farman, coche de gran turismo

## LA CONSTRUCCION PEUGEOT 1925
### Sus últimas creaciones

Esta marca debe su prestigio a la perfección de numerosos modelos de automóviles, "voiturettes", motocicletas, tractores y camiones. Agréguese que la Casa Peugeot está a la vanguardia del progreso y que representa dignamente a la industria francesa en todas las competencias.

Recordemos el éxito del famoso H. P. en la Vuelta de Francia, sea torpedo, sea cabriolet, estos notables pequeños vehículos efectuaron la dura prueba aún a velocidades medias de 50 kilómetros.

En lo referente a motocicletas, Peugeot defiende brillantemente la industria motociclista francesa.

El 18 H. P. tiene motor de cuatro cilindros 95/135. El árbol motor está equilibrado dinámicamente y soportado por cinco descansos; el carburador es un Zenith de gran difusión; la lubricación se hace bajo presión hasta el pie de biela por medio de una bomba de engranajes. El enfriamiento se asegura por medio de una bomba. El embrague es del tipo de disco único. La caja, que contiene cuatro velocidades adelante y una marcha atrás, forma block con el motor. La transmisión se hace por árbol de cardán, de una sola unión articulada por medio de una rótula sobre la caja de velocidad. Empuje y reacción se hacen por el tubo central.

Los frenos sobre las cuatro ruedas están comandados simultáneamente por la maniobra del pedal, como asimismo por el comando de la palanca.

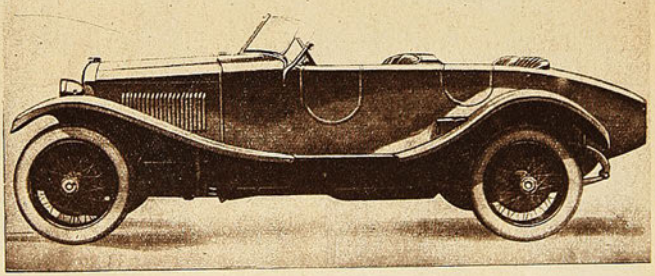

El 18 H. P. Peugeot, sin válvula. Este notable coche terminó primero en la clasificación general del Gran Premio del Automóvil Club de Francia, renovando la victoria de Peugeot en la misma prueba en 1923.

Menos conocido, aunque ha participado victoriosamente en el Gran Premio, es el 12 H. P., sin válvula, tipo 176, concebido, según los mismos principios que el anterior.

El 10 H. P., construído después de la guerra, no ha cesado de perfeccionarse, tiene un motor de 4 cilindros monoblock.

El 5 H. P., tipo 172 B. C., es el resultado de transformaciones sucesivas y de mejoras constantes del pequeño vehículo, conocido con el nombre de cuadrilátero.

Toda máquina es de una elegancia rara, atrae siempre al automovilista, preocupado de hacer velocidad de una manera económica, tanto más cuanto que se ha aumentado el rendimiento de los motores por medio de una confección cuidadosa.

El ciclómoto, es una pequeña motocicleta extra, liviana, que comporta todos los órganos de una moto, conservando el peso de la bicicleta.

En fin, la moto Peugeot, tipo turista, de 3 H. P. ½, está esparcida en el mundo entero. El motor es un monocilindro de dos tiempos de 67 m/m. de diámetro por 70 m/m. de carrera.

# ACTUALIDADES DIVERSAS



Don Manuel Villegas, entusiasta aficionado a los ejercicios físicos, que junto con don Hernán Yáñez, fundó en Rancagua el "Lautaro Boxing Club", y después varios otros Centros que han dado vida al box en esa región.



Manuel Valdés, aficionado, peso pluma, del Centro "Germán Contreras". Desafía al campeón de la Armada, Carlos Tapia.



Benjamín Muñoz, campeón peso pluma, del Centro Boxeril "Los Sports".



David Espinoza, peso liviano, de Chillán, que recientemente venció a Manuel Muñoz, de San Fernando.



Froilán Navarrete, campeón peso pluma de la provincia de Ñuble, que próximamente aparecerá en los rings santiaguinos.



Comida ofrecida por un grupo de sus amigos deportistas al señor Guillermo Germain, con motivo de su reciente matrimonio.

## LOS DEPORTES EN ANTOFAGASTA

La Asociación Atlética de Antofagasta, que preside el activo deportista, don Enrique Del Fierro, ha venido desarrollando en este último tiempo, una tesonera labor en bien del deporte que dirige, la cual está dando óptimos frutos.

No hace mucho, se efectuó el primer torneo oficial, con la participación de la totalidad de los clubs afiliados, representados por más de 60 atletas que se encargaron de demostrar el grado de adelanto que el atletismo está alcanzando en esta ciudad y el entusiasmo con que la juventud acoge la práctica de estas sanas manifestaciones. Todos ellos pusieron de manifiesto, durante el desarrollo de las pruebas, un alto espíritu deportivo y lucharon con tesón por conquistar un triunfo para sus colores, dando margen a presenciar contiendas muy reñidas que fueron del agrado del público que, en todo momento, estimuló entusiastamente a los vencedores.

De los atletas que se destacaron merecen mencionarse: A. López, vencedor del salto largo y un excelente corredor de vallas; J. Hoffman, el atleta completo del Germania; F. Trigo, que se adjudicó en muy buena forma los 1500 metros, batiendo el record local (4.32 2/5 ms.) y C. Pousa, muy joven todavía, pero que reúne especiales condiciones para las pruebas de saltos. De los demás: A. González, C. Apey, O. Cooper, F. López y E. Núñez, forman un buen grupo de atletas que con más práctica se colocarán en primera fila.

En este torneo hacían su debut varios clubs recién formados, que contribuyeron al éxito de la reunión, con un buen número de aficionados, casi todos novicios, entre los que se destacaron: F. Chamy, Rebollede, Staroselsky y otros.

Las performances establecidas son, ciertamente, muy inferiores a las que se hacen en el Sur, debido principalmente a la falta de elementos con que se cuenta para el entrenamiento de los atletas, quienes deben hacer grandes esfuerzos para presentarse a los torneos en medianas condiciones. Por esto, se deja sentir con la necesidad de activar en lo posible los trabajos tendientes a dotar a Antofagasta de un Estadio, cuya construcción, al par que sería una obra de adelanto para la ciudad, daría un vigoroso impulso a los deportes. No basta que los aficionados tengan mucho entusiasmo y voluntad y que los dirigentes estén animados del mejor espíritu de trabajo para que el atletismo progrese entre nosotros, y podamos ver mejoradas las performances en nuestros torneos, en forma que nos permita abrigar esperanzas de competir con probabilidades de éxito frente a los aficionados del resto del país. Esto no se conseguirá nunca si no se principia por facilitar a los atletas los medios para que desarrollen sus condiciones y no vean tronchados sus esfuerzos por la falta de una pista adecuada para su adiestramiento. Es de esperar que las gestiones iniciadas en favor de la construcción del Estadio, no queden, esta vez, frustradas y podamos contar, a corto plazo, con un buen contingente de atletas.

PALMA S




Eduardo Avila. Desafía a los aficionados de Talca.

# En honor de los jugadores argentinos se realiza una fiesta en la Y. M. C. A.



Durante su estada en Valparaíso, los jugadores y delegados de la Amateurs de Buenos Aires fueron festejados con una hermosa reunión que se verificó en el local de la Y. M. C. A. El número principal lo constituyó un partido de basket ball entre el equipo de esa institución y el del Deportivo Español, quien se adjudicó el triunfo por 22 puntos contra 12. En la presente fotografía aparecen los visitantes acompañados de los directores de la Asociación de Basket ball y de la Y. M. C. A.



Los dos equipos que tomaron parte en la partida de basket ball.







## Valor de las suscriciones a "Los Sports"

| | | |
|---|---|---|
| En el país: | Por un año | $ 28.— |
| | " seis meses | 14.50 |
| En el extranjero: | Por un año | $ 41.— |
| | " seis meses | 21.— |

Correspondencia a Casilla 84-D.—Santiago.

# UN MOMENTO CRITICO EN UN PARTIDO DE FOOTBALL



En la valla de Scarpone, el diestro goalkeeper argentino: los delanteros chilenos hacen un ataque a fondo, durante el segundo partido realizado en Valparaíso.