ALDO VALENTINI,
seleccionado nacional.

estadio

M.R

Nº. 1191

La zapatilla de los campeones

PLAY FLEX

Bata

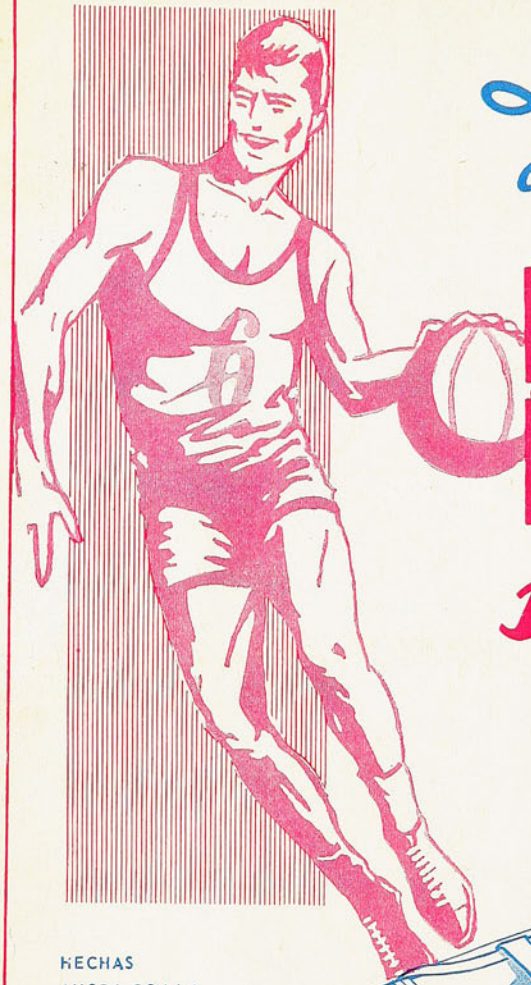

HECHAS
AHORA CON LA
"LONA
QUE RESPIRA"
QUE PERMITE AL PIE
MANTENERSE SECO
Y FRESCO A LA VEZ.

LIVIANAS
FLEXIBLES
REFORZADAS

VOX POPULI...

VISTACIÓN DE BIBLIOTECAS E IMPRENTAS
- 6 ABR 1966
DEPOSITO LEGAL

EL ambiente futbolístico se ha visto en verdad conmovido por los últimos acontecimientos en torno al ex entrenador de Universidad Católica. Los éxitos de este cuadro en los partidos que ha debido disputar por la Copa Libertadores de América han producido verdadera efervescencia. Estos éxitos han logrado poner en evidencia con hechos, con realidades fáciles de ver y apreciar, cuán fructífera ha sido la labor del coach en los cuadros estudiantiles. El público ha reaccionado con admiración y agrado y lamenta el alejamiento de un entrenador que logra tan buenos resultados.

Desde hace tiempo que se conoce la eficiencia de la labor de Fernando Riera. Su gestión con la Selección Nacional, en la Copa del Mundo del año 1962, ya despertó admiración y afecto por él. Ahora, con nuevos elementos favorables, el público hace sentir su voz. Los aplausos de la noche del sábado pasado, los comentarios del aficionado, en donde quiera que se promueve el tema, no sólo lo favorecen sino que muestran su leit motiv común: Riera hace falta en Chile, es nuestro y su trabajo y los frutos de su trabajo deben ser para nosotros. No hay dos opiniones en el momento. La alegría y el hondo agrado con que todos vimos a ese grupo de jovencitos enfrentar con tanta capacidad y buenos recursos a equipos de auténtica prosapia futbolística, como son Nacional y Peñarol, proyectaron este tipo de pensamientos hasta el grado de representar una inquietud nacional. No es hora entonces de auscultar nuevamente en causas y efectos. Por ambas partes, dirigentes y entrenador, hubo "razones". ESTADIO, en su oportunidad, dio a conocer a sus lectores lo que creemos es el cuadro más aproximado a la verdad. Pero ahora no se trata de eso. No debemos volver a atrás. En este momento, lo importante es interpretar la voz del público, los anhelos del aficionado. Encauzar por un buen camino sus inquietudes. Cuando éstas son compartidas en forma tan unánime, cuando, sin disonancias, todos vibran por igual por la misma causa, quizás sea conveniente darle al asunto la importancia que tiene.

A. J. N.

Director-Editor:
ALEJANDRO JARAMILLO N.
Año XXV — N.º 1.191 — Publicación Semanal — Santiago de Chile
7 de abril de 1966.
PRECIO DE VENTA EN TODO EL PAIS: Eº 1,00 ($ 1.000).
AEREO NORTE: Eº 0,05. Subscripción anual: Eº 46,80; semestral: Eº 24,70.

UN ARQUERO

LEOPOLDO VALLEJOS, TIPICO EXPONENTE DEL GUARDAVALLAS MODERNO, QUE ADEMAS DE ATAJAR, SABE JUGAR AL FUTBOL

(UN REPORTAJE DE AVER)

SEGURAMENTE Leopoldo Vallejos estaba creyendo que habíamos decidido tomarle el pelo. Y no le faltaría razón para pensar así, aunque no ha sido ésa nuestra intención, en absoluto. Pero ocurre que el año pasado, en lo alto de la tribuna de segunda del Estadio Nacional, conversamos largo con él, tomamos muchas notas y le aseguramos que el reportaje saldría en la semana. Por esas cosas propias de toda publicación, la entrevista quedó escrita y... no apareció nunca. Primero fue asunto de espacio y luego que, tras un partido flojo, el joven arquero de Universidad Católica tuvo que cederle el puesto a Adán Godoy. Desapareció de la escena y el reportaje quedó archivado "para mejor oportunidad".

(Cuando viajábamos a Asunción nos pareció que Vallejos nos miraba con cara de pocos amigos; quizás recordara esa deuda que teníamos con él y se sintiera burlado.)

UNA MAÑANA en el Hotel Guaraní, después del partido contra Olimpia, fuimos a su cuarto y... conversamos de nuevo. Su brillante expedición en el estadio paraguayo nos hizo recordar aquella entrevista nonata. Con muy buen humor, Vallejos escuchó las explicaciones del caso. Y se sometió de buen grado al interrogatorio. Pero vean ustedes cómo son las cosas. Los propios comentarios de la Copa y otros temas postergaron nuevamente la nota. Incluso, estando lista para la semana pasada, se iba a encontrar con el comentario de Brabante sobre los arqueros chilenos del momento. (No nos hemos topado con el guardavallas de la UC estos días, pero nos imaginamos cuál habría sido su expresión de habernos encontrado...)

DELANTEROS

PARA Leopoldo Vallejos, hay dos forwards especialmente difíciles: Honorino Landa y Carlos Campos. "Honorino improvisa sobre la marcha —explica—; cuando el arquero cree que hará lo que a él le parece lógico, Honorino hace otra cosa. Cuando se espera el tiro seco, cachetea con efecto y será siempre peligroso porque entra lanzado. Campos es temible porque entra con todo; él no es un gran cabeceador de posición estática; "aparece" y golpea bien la pelota con la frente, dirigiéndola."

"Me gustaría jugar contra Pelé, creo que no le tendría miedo. Yo nunca me he considerado superior a nadie, pero tampoco inferior a ninguno."

—"Había empezado a jugar muy tranquilo el campeonato —nos dijo recordando la circunstancia que aplazó el reportaje— aunque tenía a mis espaldas, o al frente, a Adán Godoy. Sabía que don Fernando me tenía confianza y que si él mismo había pedido la contratación de Adán, no era para cerrarme el camino a mí, ni mucho menos, sino para sentirse más garantido. Por eso me sorprendió, me dolió, y le confieso que me confundió un poco, cuando determinó sacarme del equipo. Habíamos jugado cuatro partidos sin perder ninguno; empatamos tres y ganamos uno... No le voy a decir que hubiese estado brillante ni mucho menos. Incluso por ahí hice "una vista" y me costó el gol del empate de Green Cross de Temuco; pero iba mejorando, me iba afirmando. Sin embargo, uno no puede ni debe discutir cuando lo sacan. mucho menos pedir explicaciones. Sale sencillamente. Y yo salí..."

(Demoró la reaparición de Vallejos. Le tocó el turno de jugar bien a Godoy y las puertas parecieron, efectivamente, cerradas para él.)

—"Vine a reaparecer contra Santiago Morning en la segunda rueda —recuerda Vallejos— y... desde entonces estuve esperando que saliera la entrevista. Porque ya no salí más..."

HABLAMOS de su aparición en el fútbol. De Leopoldo Vallejos estamos oyendo hablar desde hace unos cinco o seis años. "En los infantiles hay un "negrito" que va a ser sensación", nos dijeron muchas veces personas allegadas a la Católica. Es claro que uno nunca cree en esas precocidades del arco por razones del puesto mismo. Nunca se sabe cómo se van a desarrollar; a lo mejor se quedan chi-

JUGADOR

A LOS 21 AÑOS EL META DE LA CATOLICA SURGE COMO LA MEJOR REALIDAD DE LA NUEVA GENERACION

ESCRIBIENDO de los arqueros, en general y en particular, decíamos la semana pasada que ahora juegan de una manera muy distinta a antes. Y uno de los mejores intérpretes de esta evolución es Leopoldo Vallejos. De él podría decirse que es "un arquero que juega al fútbol".

Conversando, le recordamos o le contamos, por si no lo sabía, lo que solía decir M. Gabriel Hanot, el prestigioso cronista francés: "Los equipos de fútbol se componen de diez jugadores y un arquero". Vallejos se ríe y reclama:

—"Eso era antes. Ahora, mal que mal, todos jugamos un poco. Mire, a mí no me enseñó nadie lo que tenía que hacer, pero yo salía hasta fuera del área desde cabro chico por intuición, porque me parecía que así había que hacerlo. Muchas veces yo jugaba con mis compañeros de defensa allá atrás; me acostumbré a que el fútbol empezara en mí... ¡Mire lo que me ha servido eso! Nosotros mismos practicábamos eso de "dejar off-side" al contrario. Por si acaso, sobre todo porque los árbitros de cadetes suelen equivocarse mucho, yo tenía que estar listo para salir del área. Más tarde vi jugar a Pancho Fernández y comprobé que yo estaba en la razón. Creo que Pancho es el arquero nacional que más me ha impresionado, por sus reacciones sobre todo. Nunca traté de imitarlo, porque pienso que cada cual debe ser como es.

DESDE aquella tarde, en lo alto de la tribuna del Nacional, a estos días, han pasado muchas cosas. Leopoldo Vallejos ya no es el "cabrito" que "va a ser muy bueno". Se ha dicho que con Adolfo Neff son los arqueros del futuro. Nosotros pensamos que el de la Católica es del presente.

Le preguntamos si advierte él su evolución. Piensa apenas unos segundos y dice:

—"Sí. Creo que es muy distinto el Vallejos que usted entrevistó a comienzos del año pasado y este con el que está hablando ahora. Desde que recuperé el puesto en el equipo me dije: "Esto va en serio", y dejé definitivamente algunas cosas que yo sé que estaban de más, que me quitaban calidad. Podrá parecer de repente que me tiro a pelotas que salen afuera de la cancha por afán de ser espectacular, por llamar la atención. Y no es eso; es el recuerdo de los goles que me hicieron por confiado, por "hacer vista", como ése de Green Cross de Temuco. Uno debe tomar el máximo de precauciones y bien vale un revolcón de más por un gol de menos, ¿no le parece?... Adquirí seguridad en las salidas del área. Algunos hinchas me han dicho que "se ponen nerviosos cuando me ven salir". Yo sé a qué salgo. Y para ganar tiempo tengo que jugar siempre adelantado. Sí. Pienso que el delantero puede avivarse y mandar la pelota en globito y dejarme parado, pero tengo que correr

(Continúa en la página 26)

HOMBRE SERIO

A VALLEJOS nos lo habían pintado alguna vez como algo alocado, un poco superficial y hasta pagado de sí mismo. Decimos en la nota que la impresión que nos deja tras dos conversaciones formales y de convivir una semana más o menos de cerca, es muy distinta.

Una de las sorpresas que nos dio cuando lo entrevistamos allá en el Estadio Nacional fue que acababa de casarse. (¡cómo corren los chicos hoy en día!) Para la segunda entrevista, ya resultó padre de familia. Leopoldo junior, de tres meses, forma parte fundamental de sus responsabilidades, cuando apenas ha llegado a la mayoría de edad...

Estaba adelantado, pero con su proverbial agilidad, consiguió desviar levemente esa pelota lo justo para que no entrara. Chispa, reacción, elasticidad son algunas de las mejores cualidades del joven arquero de la UC.

Se le adelantó la pelota al forward y allí corre Vallejos más allá del área para rechazar con el pie. No será un rechazo a la loca: será un pase.

cos y no sirven, por mucho que hayan pintado "en los infantiles". Pero Vallejos se desarrolló bien. Llegó a 1,79 metro, lo que para un arquero no está mal. Le hace falta, quizás, un par de kilos más.

—"Peso 68,500; yo siento que con 70 kilos por lo menos me sentiría mejor, pero don Fernando no me dejó subir, y si él lo hizo por algo sería... Yo soy engañador. Parezco menos de lo que soy; no me pasan a llevar en los encontrones, y ser liviano me favorece en el juego que hago, porque me da velocidad. Siempre jugué así, bien afuera del arco, saliendo "a jugar" si es necesario..."

—Pero estamos hablando de su aparición en el fútbol...

—"¡Ah, verdad... bueno! ¡A qué usted no sabe cómo y dónde empecé!... Fue en la filial de Everton y de insider izquierdo. Creo que jugaba bien; a lo mejor no iba a ser gran cosa, pero para infantiles andaba... La historia es la de siempre y la de muchos: una mañana nos quedamos sin arquero y yo mismo me ofrecí para ponerme la camiseta. A nuestro equipo lo goleaban siempre y ese día empatamos a 1 por primera vez. El partido siguiente era contra la Católica, volví a jugar al arco y volvimos a empatar. Me gustó el puesto y ahí me quedé. Llegué en 1958 a la segunda infantil de la UC.

(Y desde entonces fue que empezamos a oír hablar de Leopoldo Vallejos.)

Tuvo su fogueo en las Selecciones Juveniles. Fue seleccionado al Nacional de Arica y al Sudamericano de Colombia. De regreso entró al plantel profesional debutando en Playa Ancha contra Wanderers.

LA SELECCION

—ME PARECE que el Mundial de Inglaterra se me vino encima. Quizás si hubiera jugado todo el campeonato, habría estado en la pelea. Aunque...

—¿Qué?...

—Todavía faltan algunos meses. Y..., ¡quién le dice! Yo sé que los entrenadores tienen razón en preferir para el arco a los hombres de más experiencia, pero alguna vez podrá jugar uno joven también. He leído que Livingstone fue internacional a los 19 años, y conservó su puesto hasta cerca de los 40... En todo caso, no tengo apuro. Si todavía me ganara el tercer puesto de los arqueros para ir a Inglaterra, sería maravilloso. Pero si tengo que esperar hasta México, esperaré no más...

NORTE

DE NUEVO EL ASCENSO SE ENCUENTRA EN LA ENCRUCIJADA, PERO CON PERSPECTIVAS MAS FAVORABLES

DE nuevo suena la campana en el Ascenso.

Al cierre de la matrícula asoman cuatro postulaciones que corresponden a dos provincias importantes, algo apartadas de la capital, pero con todos los atributos para llegar con presteza al fútbol grande.

Por un lado, Bellavista y Portuario, de Atacama, que se identifican con los aires cálidos y tranquilos de Antofagasta. Por otro, Schwager y Deportes Concepción, que nos hablan de la tercera ciudad de Chile, su impulso industrial y su riqueza minera.

En números anteriores expusimos ya los fundamentos básicos de Antofagasta (involucramos en el concepto a sus dos candidatos) y Schwager, este último como campeón regional penquista 1965. Ahora se agrega Deportes Concepción, club que recién nace a la vida como institución afiliada y que de golpe y porrazo ha logrado conmover a los más vastos sectores con sus razones y sus argumentos.

¿Cómo ha surgido esta carta brava que se llama Deportes Concepción?

Se trata de una entidad nacida en la primera quincena de enero y producto de la fusión de tres clubes oficiales de la Asociación de Fútbol de Concepción, registrados en la Federación de Fútbol. Este nuevo instituto se nutrió reglamentariamente de los clubes Galvarino, Juvenil Unido y Liverpool, cuya fusión fue reconocida como reglamentaria hace unos días (sesión del 22 de marzo último) obviando así cualquier dificultad para lograr el pase o la visa de los organismos que controlan el fútbol amateur. El resto corresponde al impulso logrado en Concepción por la actividad futbolera, el anhelo incontenible de alcanzar horizontes más amplios y el lógico acicate de llevar a la ciudad a una competencia de mayores proyecciones. Algo que debió producirse hace largo tiempo y que los propios penquistas retardaron con sus dificultades domésticas, sus luchas intestinas y sus propios problemas.

Para nadie es un misterio que el Ascenso no ha sido debidamente enfocado en su estructura económica y su fisonomía deportiva. (¿Sólo el Ascenso?...) La mayoría de los

Una sola frase identifica los anhelos de todos los postulantes. En el norte dicen claramente: "A nosotros no nos importa que entre Schwager o Concepción, pero Bellavista debió entrar el año pasado y otra postergación sería injusta y absurda para una zona que lo ofrece todo para llegar arriba..."

En Schwager aceptan de buen agrado que ingrese Deportes Concepción, siempre que ello no signifique la postergación de un derecho que el campeón penquista logró en la cancha...

Y Concepción no lucha contra nadie en particular, pero estima indispensable que la tercera ciudad de Chile se incorpore al fútbol profesional con todos los horizontes que ese título encierra...

¿En suma? Todos verían con satisfacción que subieran tres. Pero solamente se elige uno...

Y SUR

actores no responden a las exigencias de una "competencia rentada" y la mayoría de las plazas no se ajustan a la verdadera finalidad de una serie que no en vano sirve de promoción y antesala. El aumento de participantes no ha significado el remezón anhelado, porque el lastre viene de atrás y razones de corte sentimental suelen primar sobre los argumentos estrictamente prácticos o positivos. Mal de muchos años que ha llevado al fútbol chileno —hablamos de fútbol profesional— a ser regido con criterio amateur. Por eso el Ascenso no constituye la válvula generadora de instituciones fuertes; por eso el Ascenso lo gana regularmente el equipo que viene de la serie superior. Y por eso el vía crucis económico es abismante y algunas cifras semanales resultan casi increíbles.

Ahora postulan Antofagasta y Concepción.

Son las regiones que escoltan a San-

El moderno y monumental Estadio Municipal de Concepción. Ahí fue el empate con los soviéticos. Líneas imponentes, fácil acceso y capacidad para 35 mil personas. El campo que Concepción necesitaba.

(Comenta IUMAR)

Para el recuerdo. Este fue el equipo que, en representación de Deportes Concepción, empató a uno con Unión Soviética. Varios rostros conocidos... Si Concepción ingresa al Ascenso, la mayoría serían sus defensores.

CONCEPCION, UN CANDIDATO QU E
HA SALTADO AL TAPETE CON VE R

Schwager no se opone a que Concepción ingrese al Ascenso. Lo que el fútbol minero desea es que se reconozcan sus derechos como campeón penquista del 65. Un derecho establecido en el siguiente acuerdo tomado el 30 de marzo del año pasado:

Punto cuatro: Nos comprometemos a respetar y apoyar el derecho del club que resultase vencedor de esta competencia para sus justas aspiraciones para optar al ingreso al Campeonato de Ascenso Profesional, todo sin perjuicio de los anhelos del Comité Regional de obtener durante el año 1965 la reestructuración del fútbol nacional". Este acuerdo fue tomado por los clubes Naval, Deportes Talcahuano, Schwager, Lota, Caupolicán, Fernández Vial, Universitario, Lord Cochrane, Coquimbo Crav, Vipla, Deportes Angol, Mulchén Unido y Deportes Los Angeles.

¿Qué dicen frente a esto los dirigentes de Deportes Concepción? Que ese acuerdo no lo suscribió Deportes Concepción que en ese entonces no existía. Y que en las postulaciones al Ascenso no hay prioridad ni derechos adquiridos desde el momento que por los diarios de Santiago y mediante avisos específicos se llama a postulaciones públicas a cualquier club que reúna los requisitos que la Asociación Central exige.

Estos son los hechos. Los exponemos tal como son. El profesionalismo exigirá ahora que sea aceptado no aquel que ganó derechos en forma deportiva. No. Elegirá al que mejor represente una situación beneficiosa para el futuro. Plazas, público, estadios, grandes equipos se requieren. Los valores deportivos pueden ser nulos en este momento, incluso no existir, como en el caso de Deportes Concepción. Pero ofrecen perspectivas al fútbol profesional. Y eso es lo que se busca. Es lo que todos quieren por lo demás. El público y los dirigentes y, por supuesto, los jugadores. Son tiempos distintos, son necesidades diferentes.

tiago y Valparaíso en cuanto a población, en cuanto a recursos, en cuanto a medios y en cuanto a posibilidades futuras, porque van hacia arriba, crecen rápidamente y surgen al conjuro de un desenvolvimiento económico y masivo. Un año ha esperado Bellavista con resignación y paciencia en la confianza de que esta vez logrará el veredicto para incorporar a la Perla del Norte a una actividad que llevaría por vez primera a esas tierras el alborozo del fútbol con su ajetreo, su vida propia y su contenido emocional. Las bondades del clima, traslado aéreo garantizado, una recaudación mínima ya estipulada, son entre otros los resortes que esgrimen en Antofagasta para facilitar su ingreso al Ascenso. Para muchos ese ingreso debió producirse hace un año. ¿Sufrirá en este caso una nueva postergación?

Vientos y palabras similares suenan en el sur. Schwager insiste en que su triunfo en la competencia penquista es credencial suficiente para llevar el anhelo y el grito del fútbol regional a los campos de segunda división, que está pidiendo con acento perentorio el impulso vigoroso de nuevos escenarios y nuevos aportes. Schwager quiere sacar al minero de su ostracismo y su tristeza, quiere llevarlo a las gradas del fútbol para que conozca su país y palpite con el deporte, quiere llevar a los hogares más modestos la alegría del triunfo y una inquietud nueva, quiere llevar a una zona de ciento setenta mil habitantes la recompensa por la que pugnaron en el certamen penquista para forjarse una ilusión y creer en una quimera. ¿Cuándo jugamos? ¿Con quién nos va a tocar? ¿Qué ciudades vamos a conocer? Son las preguntas que formulan a diario los hombres que extraen el carbón y que no saben de los vaivenes directivos, los resortes reglamentarios ni la existencia misma del Consejo de la Asociación Central... Schwager fue campeón, logró con ello el respaldo deportivo del Regional penquista, hizo gastos inmediatos para fortalecer la escuadra y ampliar algo la cancha y envió sus papeles a Santiago con la esperanza concreta de una respuesta afirmativa.

Y ocurre que en estos momentos nadie puede asegurar esa respuesta.

Por contraste, Deportes Concepción ha entrado como una ráfaga y apoyado por algo que no escapa ni al entendido ni al neófito. Concepción lo tiene todo para llegar al fútbol profesional. Tiene un estadio que debe ser el segundo del país en cuanto a estructura, capacidad y belleza de líneas. Tiene una ciudad que ha crecido cual ninguna otra en el país y en cuyas arterias se confunden el universitario y el maestro, el empleado y el obrero, el arquitecto y el médico, el militar y el sacerdote. Vida universitaria, un cordón industrial que transforma a Concepción en núcleo vivificante para todo

QU LO REUNE TODO Y QUE
VE IGINOSA PRETENSION

el país, comercio abundante, escuelas, regimientos, viaje aéreo de ochenta minutos a la capital; todo eso transforma la postulación señalada en un clamor al que ningún visitante puede resistirse, porque es algo que está a la vista, que resalta, que no corresponde a un plan o a una promesa, sino a la más sonriente realidad.

Todo esto tendrá que tenerlo en cuenta el fútbol cuando resuelva la elección, ya que hay cuatro cuerdas para un trompo y el asunto mueve incluso a meditar en la probabilidad de un nuevo aumento de clubes con la esperanza de que esta vez constituya una medida tonificante y no un trámite dilatorio. Pero, mirando el asunto bajo un prisma general, no hay duda que la ocasión aconseja recordar pre-

El Estadio Municipal de Antofagasta. Lleno impresionante la tarde que la Selección nacional hizo su último apronte antes de vencer a Ecuador en Lima en octubre. Una construcción a tono con el progreso de la Perla del Norte.

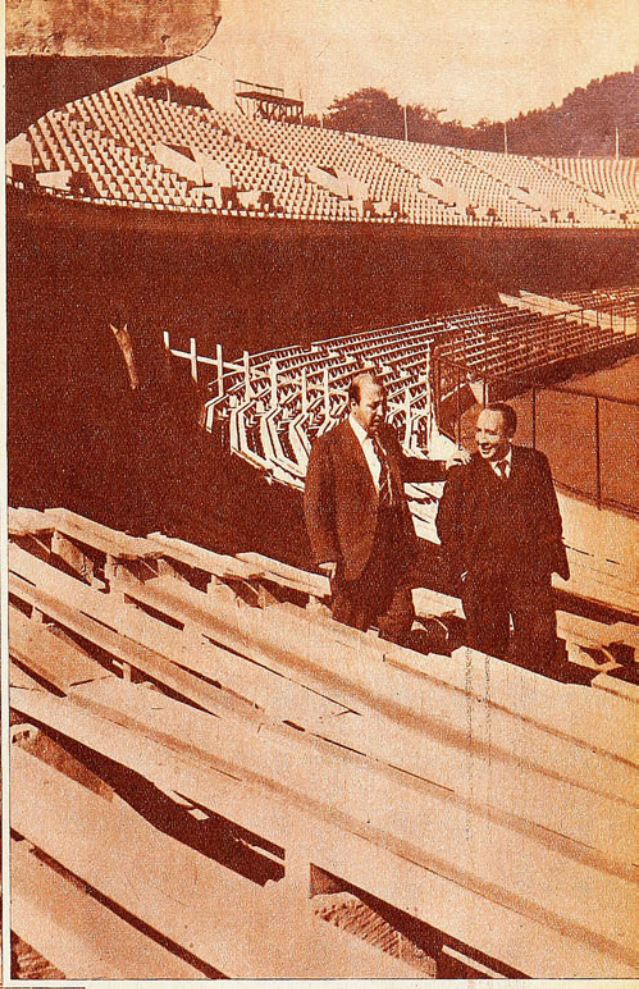

Ramón Guerrero, viejo luchador del fútbol penquista, recorre el amplio escenario y explica a ESTADIO lo que sería este nuevo aporte para el fútbol rentado.

misas y detalles que por repetidos no dejan de tener actualidad. Se ha dicho hasta el cansancio que el Ascenso necesita vitaminas, que existe el imperativo de tonificar su andamiaje con nuevas plazas y no meros reductos, que la búsqueda debe encaminarse a grandes ciudades y grandes escenarios, vale decir, equipos representativos, con capacidad para mejores recaudaciones y la certeza de poder llegar incluso en las mismas condiciones a primera división. Hasta ahora no ha sido así y las consecuencias se conocen. Ahora se presenta la oportunidad con estas postulaciones que hablan de sur y norte atraídos por una aspiración común. Clubes hay muchos. Plazas muy pocas. De una vez por todas el fútbol profesional (entiéndase bien lo que el término encierra) debe encauzar sus acuerdos con el punto de mira señalado. Nuevos aportes, nuevos clubes y nuevos institutos, pero siempre que signifiquen una fuerza con el respaldo de ciudades o provincias que aseguren un encumbramiento y no la ilusión pasajera que al primer contraste se transforma en una simple actividad mínima, o expresión familiar que subsiste dramáticamente con el esfuerzo de unos pocos. El Ascenso necesita salir de la agobiante rutina que lo asfixia y para ello sólo es necesario recordar una sola cosa. La intención con que fue creado y la finalidad que guía su desarrollo.

PERSECUCION DE 10 ROUNDS

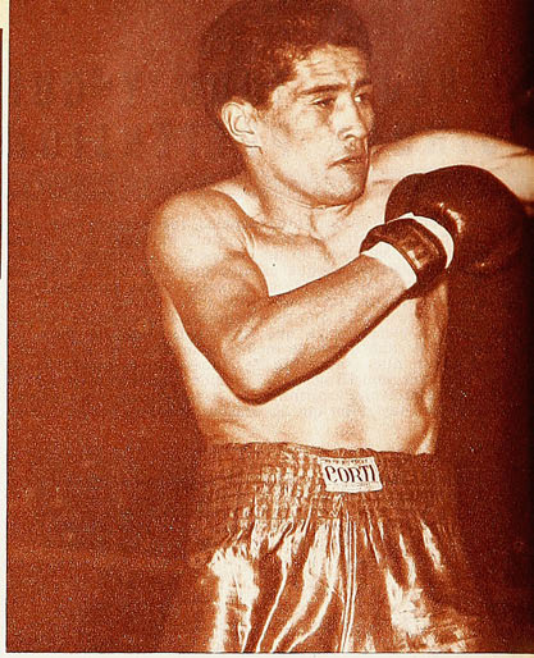

GODFREY STEVENS APABULLO AL MENDOCINO SILVERIO AGÜERO. ¡HASTA EL JURADO VIO QUE HABIA GANADO CLARO!

"YO no sé por qué vengo a todas las peleas de Stevens si me sé de memoria lo que va a pasar", dijo un espectador que iba saliendo del Caupolicán, con cara de aburrido.

Exageraba, sin duda, porque el espectáculo deportivo tiene eso de especial: no hay dos iguales. Ahora que por causas sobradamente conocidas y exhaustivamente tratadas, los combates del campeón chileno de los plumas no tienen nada de vibrantes —salvo las excepciones que confirman la regla—, no puede discutirse. Y naturalmente que el ritmo, que la tonalidad emocional, van de acuerdo con el adversario que le corresponde.

El viernes, Stevens combatió con Silverio Agüero, presentado como "campeón de Mendoza", sin especificarse de cuándo ni de qué categoría. La verdad es que Agüero es un peso gallo de limitados recursos. Stevens será más unilateral, más repetido, mientras menos problemas tenga que solucionar. Y el viernes tuvo muy pocos y los solucionó muy rápidamente.

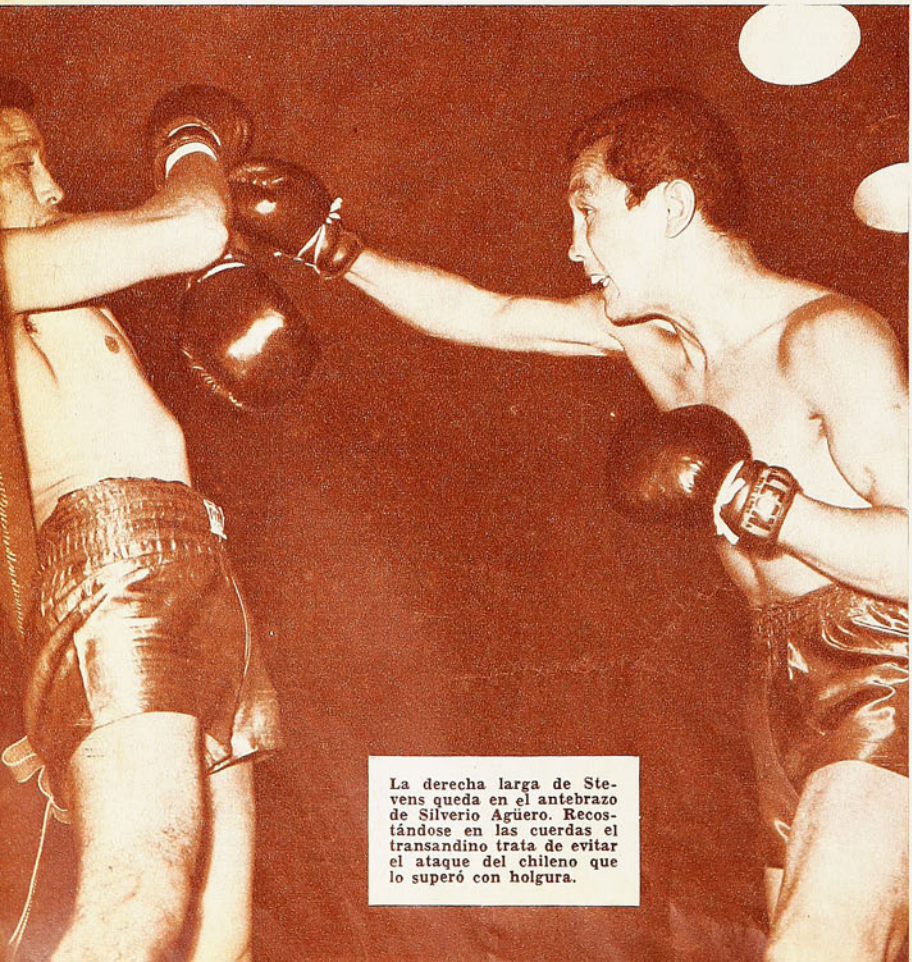

La derecha larga de Stevens queda en el antebrazo de Silverio Agüero. Recostándose en las cuerdas el transandino trata de evitar el ataque del chileno que lo superó con holgura.

Poco menos de dos rounds se demoró en "botar" la izquierda larga del mendocino. Y eso era todo lo que éste traía. Una izquierda rápida, más defensiva que ofensiva, pero que empezó llegando.

Después de la pelea anterior de Stevens —con Ricardo Moreno— observamos que estando muy bien en ataque, conforma a la nueva personalidad que parece haber adquirido, su faena de defensa resultó muy incompleta, especialmente ante los golpes largos. Dijimos que extrañaba el contraste entre la precisa esgrima del Stevens de hace algún tiempo y la aparente lentitud de sus reflejos actuales. Ante Ricardo Moreno no vimos aquel bloqueo de brazos que fue una de las cualidades sobresalientes del pugilista nacional. Pues bien, esa izquierda larga de Silverio Agüero fue neutralizada por Stevens con su juego de bloqueos que estábamos echando de menos. En los guantes, los brazos y antebrazos del chileno quedaron esas pocas y relativas intenciones del mendocino.

Desde el primer gong, Stevens inició la persecución de Agüero; una persecución casi sin pausa. No le bastó a éste

Stevens va adentro; gira el cuello y el gancho derecho de Agüero lo roza en la frente. De cerca y de lejos el chileno llegó primero. En los rounds 3.º, 7.º y 8.º hizo sentir el castigo al rival, más por insistencia que por fuerza.

su izquierda para mantener a distancia al rival, que se le fue adentro de todas maneras. En otra cosa en que Stevens volvió a estar bien fue en el esquive de cintura; girando el torso dejó sin blanco los envíos rivales y pudo entrar sin dificultades.

A partir de la tercera vuelta se vio ya que el combate no podría tener grandes variaciones. En ese episodio, si Stevens tuviera punch, pudo haberse terminado el combate; dio muestras Agüero de haber sentido el castigo abajo, pero ese castigo no era suficientemente recio como para que el transandino no se repusiera. Se repuso y, retrocediendo, principalmente —siempre tirando su izquierda—, logró capear el primer temporal.

El gancho izquierdo de Stevens ha ganado en fortaleza desde que pelea más parado, desde que pelea más que boxea. Con esa arma hizo pasar momentos muy difíciles al campeón de Mendoza en los rounds 7.º y 8.º. Otra vez fue cuestión de "pegar más fuerte" para que la lucha se terminara.

En todos los rubros fue superior Godfrey

COMENTARIO DE GUANTE

Stevens, en ciencia, en ataque, en defensa, etc.; mantuvo una iniciativa permanente y si no resultó más efectivo fue sencillamente porque no puede serlo. Hacia el final, consciente de que prácticamente no tenía adversario al frente, retornó a su boxeo de distancia, de toques y desplazamientos a los lados, de otros tiempos.

Agüero dio para todo. Para que Stevens peleara y boxeara, para que se mostrara otra vez bastante variado y, sobre todo, para que volviera a mos-

Agüero tira la izquierda, dejando corta la derecha por fuera de Stevens. Esa izquierda fue el arma principal que utilizó el campeón de Mendoza, pero resultó más defensiva que ofensiva.

trar lo mejor de su defensa, esos bloqueos y esos esquives al centímetro que tanto se le celebraron y que lo hicieron uno de los pugilistas chilenos menos golpeado.

Si el combate resultó de todas maneras unilateral, no debe cargarse al estilo de Stevens, sino a la modesta capacidad del mendocino. No permitió acciones más recias, más intensas, ni dio pábulo al menor suspenso. La diferencia anotada en las tarjetas de los jurados lo dice todo: los tres dieron entre 10 y 11 puntos a favor del campeón chileno...

y será grata
su presencia...

LAGAR

...CON

LOCION COLONIA

LANCASTER M.R.

FRESCA - FRAGANTE - DISTINTA

CASA DE DEPORTES SANHUEZA

Fábrica de Artículos Deportivos, ofrece:

Juego de camisetas con números; Gamuza, cuello redondo o en V; infantil, E°42,80; juvenil, E° 55,80; adultos, E° 69,80; listadas, 9 franjas	E° 94,80
Juego de camisetas indesteñibles, en gamuza gruesa, cuello redondo, E°87,80; manga larga, E° 107,80; listadas de 9 franjas, E° 121,80; manga larga ...	E° 141,80
Juego de camisetas en raso, de primera, o gabardina indesteñible, E° 119,80; manga larga, E° 139,80; listadas de 11 franjas, E° 149,80; manga larga ...	E° 169,80
Juego de camisetas en lana peinada, listadas, 21 rayas, con cuello redondo, sport o doble	E° 198,80
Pantalones de fútbol en gabardina mercerizada, indesteñible, con cordón: infantil y juvenil, E° 4,50; adulto, E° 5,50; con cinturón, E° 6,00; tipo selección	E° 6,80
Medias reforzadas: infantil, E° 3,95; juvenil, E° 4,65; adulto, E° 5,50; con cinturón, E° 6,00; tipo selección	E° 6,80
elástico grueso, 220 gramos	E° 7,50
Pelotas de fútbol "Festival" reglamentarias, fabricadas con materiales de primera en nuestra casa, N.° 2, E° 14,80; N.° 3, E° 16,80; N.° 4, E° 19,80; N.° 5, E° 32,80; "Festival", especial, 18 cascos, E° 42,80; Super "Festival", amarillas o blancas, E° 45,80; básquetbol, E° 49,80; vóleibol, E° 39,80; baby fútbol, E° 39,80; sin bote, ...	E° 45,80
Zapatos de fútbol cosidos en materiales de primera, con franjas blancas, del 26 al 29, E° 18,50; del 30 al 33, E° 21,50; del 34 al 38, E° 25,50; del 39 al 44, E° 28,50; europeos reforzados, E° 39,50; acolchados, enteramente forrados	E° 45,50
Mallas de vóleibol, E° 55,00; baby fútbol, E° 95,00; fútbol corriente E° 120,00; tipo estadio	E° 135,00

REEMBOLSOS — Solicite nuestra lista completa de precios

ESPERANZA 5 — FONO 93166

Casilla 4680 — Correo 2 — SANTIAGO

Además tenemos 20 canchas de fútbol a disposición de los clubes, Ligas o Asociaciones (Canchas A. Prat).

INSTITUTO SAN CRISTOBAL

ENSEÑA:

Conducción, reglamento, mantención y funcionamiento de vehículos motorizados.

Examen, documentos ambos sexos.

Informes:

MAC-IVER 728, esq. ESMERALDA

Gran Avda. 7143 - Paradero 19.

VIÑA DEL MAR:

Plaza Vergara - Galería Vicuña Mackenna

Local 12.

CURIOSIDADES DE LA PREPARACION ARGENTINA

BREVES

***** Un concurso del "News of the World" premiará al mejor jugador del Mundial con mil libras esterlinas. Dos mil ochocientos dólares que se llevará quien obtenga mayores sufragios entre los lectores del citado periódico.**

***** André Grobety, jugador del Lausanne Sport y la selección helvética que viéramos ya en el mundial del 62, fue considerado como el mejor jugador del seleccionado suizo en el campeonato europeo de hockey en hielo.**

***** Como la selección española habitará un viejo castillo inglés del siglo XVI, ubicado a tres kilómetros del campo de entrenamiento, a once de la ciudad de Birmingham y 82 de Sheffield, con puente levadizo y todo, un diario de Madrid sugiere que para estar perfectamente en ambiente, en el equipaje español habría que incluir caballos, yelmos y alabardas.**

***** Cuatro nuevos incorporados en la selección argentina. Son ellos, Viberti, de Huracán; Schneider, de Platense; Verón, de Estudiantes de la Plata, y Basile, de Racing.**

***** Una sensible baja experimentó en la semana la selección de Alemania Occidental. Hans Tilkowski, arquero titular de la selección de Helmut Schön, tuvo un accidente de tránsito que lo mantiene hasta el momento hospitalizado, ignorándose cuándo podrá incorporarse a los entrenamientos. En un cruce de carretera, su automóvil fue embestido por un camión, sufriendo el meta números heridas.**

***** En una edición anterior incluimos una lista de robos deportivos, a propósito de la ex desaparecida "Jules Rimet". A esa colección habría que agregar la colección completa de medallas de oro y plata que le substrajeron a Paavo Nurmi en 1940, múltiples trofeos avaluados en 12 millones de liras a Fausto Coppi en 1952, y varios semejantes a Georges Carpentier, Suzanne Lenglen, Tazio Nuvolari, Joe di Maggio y John Davis.**

***** Wender Bremen, equipo de primera división de Alemania, jugará en Buenos Aires dos encuentros de práctica contra la selección argentina a fines de mayo. En este equipo hay seis integrantes de la selección germana.**

AUNQUE no se llega al ideal —lo que es imposible estando de por medio los intereses de los grandes clubes, como Boca, River e Independiente—, no cabe duda de que Argentina ha encarado la preparación para la Copa del Mundo con muchísima mayor seriedad que en ocasiones anteriores. No se ha producido esta vez lo del 58, cuando oportunamente convocados no se presentaron a las órdenes de Juan Carlos Lorenzo varios jugadores, entre ellos Carrizo, Menéndez, Lallana y otros. Los seleccionados han seguido jugando la competencia por sus equipos de clubes, pero pasan toda la semana, menos un día, en la concentración que dirigen los técnicos Zubeldía y Faldutti.

Lo más curioso de la preparación argentina está en que al parecer se han convencido, después de muchas y muy amargas experiencias, de que no todo puede dejarse entregado a la "inspiración" del jugador, por mucha que tengan los argentinos. Confiesan en Buenos Aires que las visitas de las selecciones húngara y soviética, de Sparta de Praga, de Botafogo y Santos, les han dejado abundantes enseñanzas. Y he aquí que en el campo de entrenamiento se hacen ahora todas esas cosas que hasta no hace mucho movieron a mofa a los argentinos. Se practican jugadas preconcebidas, se meten esquemas en la cabeza de los seleccionados. Entusiasmadísimos están los propios jugadores aplicándose a la "táctica del off-side", que les llamó poderosamente la atención en los húngaros y los checoslovacos, y ocupan largas horas del día practicando combinaciones entre Onega y Rattín, para sacar provecho de los servicios libres, que eran jugadas estériles y sin sentido hasta hace poco.

Zubeldía y Faldutti han promovido una verdadera revolución en los sistemas de entrenamientos y de convivencia en general de los seleccionados. Se ha acostumbrado a los jugadores a darle importancia al término "funcional", que era palabra muerta para ellos. El corner, el saque del arquero, el tiro libre, el saque de banda se hacen ahora para algo. Se les ha inculcado, además, que al entrenamiento hay que concurrir con ganas, no por obligación. Y... hasta en el "psicólogo" están creyendo los argentinos.

Por primera vez se ha trabajado con un plan preestablecido, sin dejar nada a la improvisación, como era su inveterada costumbre.

PLANTEL ARGENTINO PARA LA COPA DEL MUNDO

A. Roma (33 años), Boca Juniors
M. Santoro (23), Independiente
E. Andrada (26), Rosario Central
R. Irusta (25), Lanús
S. Ovejero (24), Vélez Sarsfield
O. Calics (26), San Lorenzo
N. López (24), Estudiantes
O. Malbernat (21), Estudiantes
R. Perfumo (23), Racing
R. Ferreiro (30), Independiente
J. Díaz (23), Arg. Juniors
A. Rattin (28), Boca Juniors
C. Griguol (29), Atlanta
A. Rosi (21), Gimnasia y Esgrima
R. Albrecht (24), San Lorenzo
J. A. Mesiano (23), Rosario Central
O. Pianetti (23), Boca Juniors
N. Chaldú (23), San Lorenzo
H. Berón (33), FF. CC. O.
V. De la Mata (21), Independiente
A. González (24), Boca Juniors
L. Artime (27), Independiente
M. Conigliaro (23), Estudiantes
F. Ribaudo (25), FF. CC. O.
E. Onega (25), River Plate
E. Roldán (25), Independiente
J. C. Lallana (28), River Plate
O. Mas (19), River Plate
R. Schneider (28), Huracán
J. C. Verón (24), Estudiantes
M. Viterbi (20), Huracán
R. Basile (19), Racing

Edad promedio: 24,9 años. El mayor es Roma, nacido el 13 de julio de 1932, 6 días antes que Berón.

Ermindo Onega es uno de los valores básicos en el plantel preseleccionado argentino. En el grabado, está en acción frente a la defensa portuguesa, en la Copa de las Naciones que se jugó en Maracaná.

CLAY ABRE UNA INCOGNITA

VAPULEO DURANTE 12 DE LOS 15 ROUNDS AL CANADIENSE CHUVALO Y NO LOGRO CONMOVERLO...

AUNQUE la pelea de Ontario resultó improvisada — un match de Clay y Terrel fue rechazado en varias ciudades y se buscó a Chuvalo apresuradamente—, el campeón realizó, en la ciudad canadiense, uno de sus encuentros más sugerentes.

Quizás si por el mismo hecho de ser un combate de mero trámite, pues se suponía que poco tenía que hacer Chuvalo ante Clay, las observaciones sean también más calmadas y vayan calando más hondo en la personalidad pugilística del campeón mundial.

Básicamente, se ha abierto una interrogante que hasta aquí había permanecido sin ser considerada: la pegada de Clay. Es cierto que el canadiense posee una absorción formidable de castigo, de lo que da fe el hecho de no haber sido jamás enviado a la lona en sus cuarenta y siete peleas de profesional. Pero si en ese plano hay que colocar a Chuvalo, lo cierto es que a Clay se le tenía en el reverso de la medalla, como un gran pegador. Si el canadiense siempre pudo terminar en pie sus peleas, el campeón nunca había llegado al fin de los quince asaltos. En una confrontación así, era de esperar que Clay diera su verdad.

Observado a la distancia, fracasó en sus intentos de "dormir a este elefante" por primera vez. Un fracaso que habla muy bien del retador y que, sin hablar mal, deja en tela de juicio la potencia del titular. También se recordó aquel combate con Patterson, en que tampoco se produjo el K. O., pese a que el ex campeón es proverbialmente blando y ha sufrido varios reveses de ese modo, tanto que se habló de él en términos de "mandíbula de cristal".

Declaraciones anteriores al match con Patterson, en el sentido de que "no lo noquearé: jugaré con él", y otras posteriores, en que reconocía Clay que le había dado duro, sin poder tumbarlo, no permiten captar claramente la verdad de ese encuentro que fue el que abrió la incógnita. Y como este con Chuvalo tiene características muy especiales por la reconocida absorción del canadiense, tampoco es un índi-

(Continúa a la vuelta)

¿RESISTE MUCHO EL GIGANTE DEL CANADA O, DEFINITIVAMENTE, CASSIUS CLAY NO TIENE PEGADA DE PESO PESADO?

IZQUIERDA: Sólo en los dos primeros rounds, mientras Clay tomó distancia adecuada, el canadiense Chuvalo logró algunos impactos, como este recto de izquierda que da sobre el hombro del campeón. La izquierda en ángulo de Clay da también en el cuerpo de su rival.

DERECHA: Sobre el ring de Toronto, ante quince mil personas, Cassius Clay hizo la primera de sus peleas por el título que llega a los quince rounds. Clay se exhibió como un gran boxeador, pero dejó la duda sobre la potencia de su punch.

ABAJO, DERECHA: Ha terminado el combate —uno de los buenos combates por la disputa del título de los pesos pesados, a juicio de los críticos—, y el ring se llena de gente. Fue amplio el triunfo del campeón. Ganó por lo menos doce de los quince asaltos.

ABAJO: Chuvalo se preocupó de mantenerse alejado de Clay, intentando golpes largos. Arriba se ve cómo con movimiento de cuello y cintura el campeón "bota" la izquierda, y abajo, cómo bloquea la derecha del canadiense.

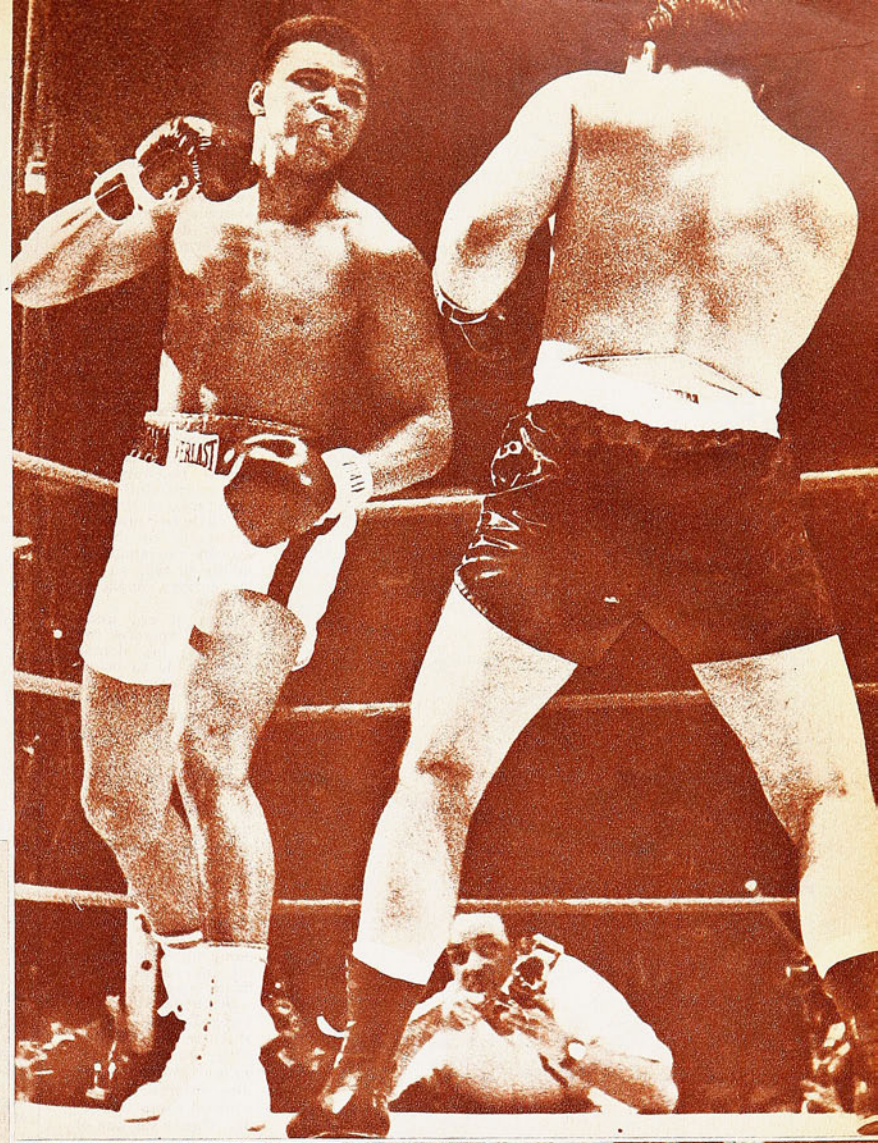

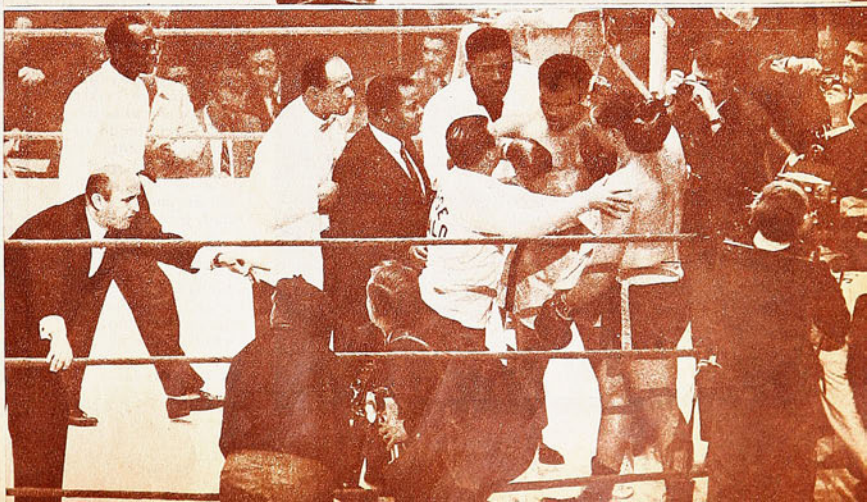

VIENE DE LA VUELTA

ce terminante. Por ello, sólo empieza a tejerse la incógnita. Hasta el momento, pese a estas dos circunstancias, Clay aparece como el poseedor de una pegada formidable. Primero, porque sólo esta última pelea ha llegado al fin del total de rounds estipulados; y, segundo, por la costumbre de Clay de pronosticar los desenlaces de sus combates. Como generalmente cumplió sus predicciones, es de suponer que hay en sus puños la suficiente potencia como para confiar a ellos una definición en cualquier momento, lo que de hecho sucedió sistemáticamente en toda su veloz carrera hacia la corona.

Pero si esa duda adquirió mayores caracteres, los demás aspectos de su boxeo salieron airosos una vez más de la prueba. Porque, además, el rival se prestaba a la perfección para que Clay luciera su boxeo elegante, elástico y liviano, que en 88 kilos y casi un metro noventa de estatura adquiere proporciones increíbles. Ante un rival que cargó con todo —menos con posibilidades— durante quince asaltos, el campeón lució como tal en cuanto a calidad boxística.

Si queda abierta la incógnita en cuanto al golpe de Cassius Clay, queda despejada, en cambio, la que dice referencia a su calidad como boxeador. Puede ser que el campeón no sea un gran pegador, pero en 15 rounds peleados ágilmente, bailoteando, esquivando, "botando" los fuertes puños del canadiense, y esgrimiendo incansablemente su jab, confirmó que se trata de una excepción en cuanto a calidad técnica.

Ya no se trató de una pelea confusa o "extraña" como aquellas con Sonny Liston, sino una amplia exposición de virtudes, que le valieron una victoria clara, rotunda.

E. M.

Casa de Deportes CHILE

FABRICA DE ARTICULOS DEPORTIVOS
HUMBERTO SAEZ E HIJO
SAN PABLO 2235 - FONO 66104
CASILLA 5568 - CORREO 6
SANTIAGO

REEMBOLSOS RAPIDOS

¡ATENCION!

Juego de 10 camisetas **solamente en gamuza gruesa fina peinada**, teñido Indantren (indesteñibles), con números cuero soportado colocados, cuello a elección: en "V" sport y redondo:
Media manga: infantiles, 1 color, E° 70,00. Rayadas y bandas, E° 80,00. Juveniles, 1 color, E° 77,00. Rayadas y bandas, E° 87,00. Adultos 1 color, E° 90,00. Rayadas y bandas ..... E° 110,00
Mangas largas: infantiles, 1 color, E° 80,00. Rayadas y bandas, E° 90,00. Juveniles, 1 color, E° 85,00. Rayadas y bandas, E° 95,00. Adultos, 1 color, E° 110,00. Rayadas y bandas ..... E° 130,00
Juego de 10 camisetas de básquetbol, **solamente en gamuza gruesa fina peinada**, teñido Indantren (indesteñibles), con números cuero soportado colocados:
Tipo rebajadas: infantiles, 1 color, E° 65,00. Rayadas y bandas, E° 75,00. Juveniles, 1 color, E° 72,00. Rayadas y bandas, E° 82,00. Adultos, 1 color, E° 85,00. Rayadas y bandas, E° 95,00.
Tipo americanas: infantiles, 1 color, E° 75,00. Rayadas y bandas, E° 85,00. Juveniles, 1 color, E° 82,00. Rayadas y bandas, E° 92,00. Adultos, 1 color, E° 95,00. Rayadas y bandas ..... E° 105,00
Juego de 10 camisetas de raso, extragrueso fino, de seda teñido Indranten (indesteñibles), con números cuero soportado colocados:
Mangas cortas: infantiles, 1 color, E° 100,00. Rayadas y bandas E° 110,00 Juveniles, 1 color E° 120,00. Rayadas y bandas, E° 130,00. Adultos, 1 color, E° 150,00. Rayadas y bandas ..... E° 160,00
Mangas largas: infantiles, 1 color, E° 120,00. Rayadas y bandas, E° 130,00. Juveniles, 1 color, E° 140,00. Rayadas y bandas, E° 150,00. Adultos, 1 color, E° 170,00. Rayadas y bandas ..... E° 180,00.
Pantalones de fútbol:
Gabardina sanforizada especial: con cordón, N.° 3, E° 5,90. 3½, 4 y 5, E° 6,30. Tipo selección, Nos. 3½-4-5 ..... E° 7,20.
Pantalones de raso extragrueso, especial para básquetbol:
Lisos, E° 9,50. Americanos ..... E° 10,50.
Medias de lana extragruesa, punta y talón reforzados especial:
1 color, E° 6,50. Blancas y rayadas, E° 6,85
Zapatos de fútbol:
Artículo 700 (claveteados), Nos. 22-25 E° 12,50. 26-29, E° 15,00. 30-33, E° 15,80. 34-37, E° 18,80. 38-44 ..... E° 21,20
Artículo 702 (cosidos en el enfranje), Nos. 34-37, E° 21,85. 38-44 ..... E° 24,95.
Artículo 704 (caña alta suplente reforzado), Nos. 37-44 ..... E° 29,50.
Artículo 706 (caña alta doble costura especial), Nos. 37-44 ..... E° 31,50.
Artículo 708 (caña baja especial tipo alemán), Nos. 37-44 ..... E° 35,50.
Pelotas de fútbol:
Marca "Mundial", 18 cascos, extrafina, reglamentarias:
N.° 5, amarilla, E° 47,60. N.° 5, blanca, con bizcochos nearos ..... E° 50,40.
32 cascos modelo nuevo extrafina, oficial:
Amarillos. E° 49,50. Blanca con bizcochos negros, E° 53,20. Negra bizcochos blancos .. .. E° 56,00.

NOTA: también efectuamos reembolsos por artículos elásticos marca "Atleta", rodilleras, slips, musleras, muñequeras, etc.

ULRICH JONATH, ENTRENADOR DE LA SELECCION ALEMANA, ENFOCA EL PROGRESO ATLETICO DE EUROPA Y EL MUNDO.

PREPARACION FISICA SOBRE TODO

CAUSAS DEL DESNIVEL QUE ACUSA ABIERTAMENTE EL DEPORTE ATLETICO SUDAMERICANO. PUNTO UNO: DEFICIENTE LA PREPARACION BASICA ESCOLAR.

"DIFUSION AMPLIA, REDOBLADA, incansable y avasalladora. Competencias y más competencias: interclubes, interciudades, interprovincias e internacionales. Difusión y estímulo en el ambiente escolar, que es la base para desparramar el resto. Intenso contacto entre las escuelas y las federaciones. Las federaciones deben hacer cursos e invitar a todos los sectores llevando siempre como premisa primordial: la preparación física que debe ser inculcada con una preocupación sin intermitencias y desfallecimientos, de ninguna especie.

"En resumen: trabajar y trabajar firme sobre planes muy fáciles de delinear".

Fue la pregunta base lanzada al profesor Ulrich Jonath, así al pasar, ante la imposibilidad de tomarlo para un reportaje amplio. Por sus múltiples quehaceres en el mes que permaneció en el país junto a su compañero Helmuth Bantz, profesor de gimnasia en aparatos, ambos venidos al país luego de una gestión del director de Deportes del Estado, don Horacio Walker Concha. Abordamos al profesor Jonath, por intermedio de Adolfo Kunz, profesor de educación física becado en Alemania y perfeccionado en las normas avanzadas que preconizan los dos emisarios alemanes, cuya visita ha sido estimada como acontecimiento por el aporte de experiencias en los sistemas de educación física que van renovándose con una velocidad apasionante y que, sin duda, son la palanca que mueve el progreso inaudito apreciado en toda exhibición de jerarquía en el mundo. Con más impresión en el deporte de marcas como el atletismo y la natación. En Antofagasta, Valdivia y Santiago dictaron cursos en el terreno y en la sala sobre gimnasia, preparación física y entrenamiento atlético. Se calcula que cuatrocientos profesores y alumnos de educación física siguieron minuto a minuto sus actividades, desde luego el conglomerado superior de profesores de la aula de educación física. Los foros últimos efectuados en el Hotel Carrera, con films interpretativos, reunieron concurrencias que hacían estrecho el amplio recinto del Salón de los Embajadores.

ULRICH JONATH, además de profesor del Instituto de Educación Física de Colonia, es entrenador de la selección alemana de atletismo en la especialidad de vallas y garrocha. Es la razón de la primera pregunta:

—¿Qué haría para levantar el nivel del atletismo chileno y sudamericano?

Y enseguida la otra que se relaciona:

—¿A qué atribuye el bajo nivel del atletismo sudamericano?

—Se puede atribuir a una falta de tradición, de conciencia que debía venir desde largos tiempos idos, porque los adultos, sobre todo los de aureola, consideraban o consideran una pérdida de tiempo someterse a los planes de preparación que duran una vida deportiva.

"No hay conciencia, espíritu, norma y, por consecuencia, afanes colectivos a fin de cumplir la tarea necesaria que no es de un mes o de un año.

"La planificación de la temporada de trabajo es incompleta y la preparación de 5 ó 6 meses no es suficiente. Por otra parte la preparación básica escolar se cumple mal en cuanto a tiempo se refiere. Falta una relación entre colegios y clubes deportivos. Los organizadores de las competencias escolares debían ser los clubes.

"Seguramente existen otras causas que se me escapan. Es difícil estimular el trabajo de los profesores de educación física en el aspecto extraescolar, si no son bien remunerados en sus funciones escolares. Como es natural, por imperativo humano.

"En resumen: el atletismo sudamericano no se sujeta a los planes exigentes que son normas desde hace ya varios lustros en casi todos los continentes.

El profesor Jonath ha puntualizado bien los aspectos captados. Es decir, ha ratificado la médula de la argumentación que siempre se ha sostenido en estas páginas y la razón de las preguntas, con el anhelo que salieran de los labios de una autoridad en la materia, de prestigio universal.

La charla siempre en son de urgencia, acicateados por el tiempo, se hace más amena porque se explaya a la fisonomía general del atletismo.

"No puede haber dudas al respecto: el atletismo está viviendo su época de mayor riqueza técnica y mayor rendimiento. Es el más poderoso de todos los tiempos. Es la nuestra que abarca del período preolímpico de Roma pasada a la de Tokío y que seguirá adelante. La tabla de records es campanada que nos anuncia a cada rato el buen éxito con alegría. Este gran avance se debe al entrenamiento más intensivo y continuado y a un gran mejoramiento de los métodos de preparación física y técnica.

"El avance del atletismo europeo sobre el norteamericano es innegable, considerando la rapidez en que se ha establecido el progreso. Nunca se hizo tanto en tan corto tiempo. La demostración está en que pruebas que eran de absoluto dominio de USA, hoy pertenecen a Europa, como: lanzamiento de martillo, 400 metros con valla, garrocha y disco.

El director de Deportes del Estado entre los técnicos Helmuth Bantz y Ulrich Jonath, profesores alemanes de gimnasia y atletismo, respectivamente, que dictaron cursos de su especialidad a los técnicos nacionales. Una interesante y provechosa iniciativa.

"Son los efectos de la recuperación efervescente después de la guerra que asoló al viejo continente. Vinieron los redobles de esfuerzos y en cuanto al deporte se creó una conciencia en todos los ámbitos. La de disciplina austera e inquebrantable. Por otra parte hay ansias de perfeccionamiento y de actividad constante: la enseñanza, en general, es más compleja y continuamente se celebran congresos, seminarios de educación física y técnica de los diversos deportes, a veces sólo para pruebas determinadas, a los que concurren los expertos de varios países, a estudiar, preconizar y perfeccionar métodos que lleven más adelante. La inquietud es vigorosa. Pasaron los tiempos en que en los rankings del mundo, diez norteamericanos ocupaban los diez primeros puestos sin que tuviera cabida un sólo europeo.

—Dos respuestas más, antes que se vaya, profesor Jonath.

—Uuuuy, pregunta muy difícil. Hubo tantos casos portentosos que no se puede preferir a uno. En la memoria se vienen varios de golpe para luego reaparecer otros en cuanto se profundiza más. Pero podría decir que en la pista olímpica de Tokio, si hubo un campeón extraordinario dentro de los extraordinarios, fue Bob Hayes, el velocista negro de Estados Unidos, porque con un estilo completamente defectuoso logró hacer una marca mundial. Para asombrar a cualquiera.

Sugerimos, por último, el caso de existir naciones o regiones que producen tipos de grandes atletas para determi-

(Continúa en la página 26)

Fernando Ibáñez se va por fuera y va a centrar con la pierna izquierda. Del puntero nació la jugada que terminó en el gol con que Universidad Católica venció a Peñarol.

El gol, tomado con teleobjetivo desde la tribuna. Ibáñez, que había recibido de Inostroza en la banda izquierda, tiró de derecha, con efecto; el zaguero libre Vicente Lezcano se zambulló para rechazar de "palomita", pero clavó el balón abajo, junto a un poste, resultando tardía la estirada de Mazurkievicz para evitar el gol. Herrera e Inostroza corren aún hacia la valla de Peñarol. ABAJO.

ARRIBA: Hasta Leopoldo Vallejos llegó a la montonera que se armó encima de Fernando Ibáñez, tras el gol de la Católica. Villarroel, más experimentado, parece pedir calma, en tanto Varas (8) levanta los brazos jubiloso. De gran trascendencia fue el triunfo del subcampeón chileno sobre el campeón uruguayo.

¡QUE AGRADABLE!

UNIVERSIDAD CATOLICA BRINDO GRAN SATISFACCION NO SOLO CON EL TRIUNFO, SINO CON SU EXPEDICION INTELIGENTE Y CAPAZ DE LOS NOVENTA MINUTOS.

COMENTARIO DE AVER

ESA ERA la expresión que circulaba de boca en boca al término del partido. ¡Qué agradable! Qué agradable todo: el fútbol practicado por la joven escuadra de Universidad Católica; la personalidad expuesta por sus bisoños defensores ante un rival cargado de medallas; la desorientación de un equipo veterano, curtido en rudas batallas, y que al decir de sus acompañantes, "venía jugando muy, pero muy bien", como fue el caso de Peñarol, ante la inteligencia y la aplicación táctica de la UC. ¡Qué agradable echarse atrás y hacer reminiscencias de aquellos años, no tan lejanos, en que los conjuntos venidos de Montevideo —y sin necesidad de que fueran Peñarol o Nacional— sojuzgaban a los apocados cuadros nuestros con los simples y grandes expedientes de su destreza en el manejo de la pelota, de su costumbre de ser mejores y de su costumbre de ganar...

Si sólo fueron al estadio poco más de 20 mil personas el miércoles antepasado, no se debió a que la noche estuviese fría, sino a que, por razones conocidas, Universidad Católica anunció y ocupó una alineación de emergencia. No estaban en la formación estudiantil Barrientos y Gallardo, lesionados; Fouilloux (entró después), Prieto y Tobar, seleccionados nacionales. ¿Qué podía esperarse de un conjunto que iba a recurrir incluso a un elemento que nunca había jugado en el primer equipo, y que había venido a conocer el Estadio Nacional unas noches antes, cuando jugó por el team de las revelaciones en un preliminar?... (Inostroza).

No. La gente no podía confiar en este cuadro de Universidad Católica, enfrentándose sobre todo a Peñarol.

"Los primeros 20 minutos los vi indiferente y hasta disgustado —nos confesó un aficionado—: pero por ahí por los 25 estaba tirando chutes al aire y el segundo tiempo me lo vi de pie"...

Es que poco a poco la gente se fue entusiasmando con la UC; fue penetrando en la médula de su juego, y disfrutando con la soltura, la precisión y más adelante con la audacia con que lo ejecutaba.

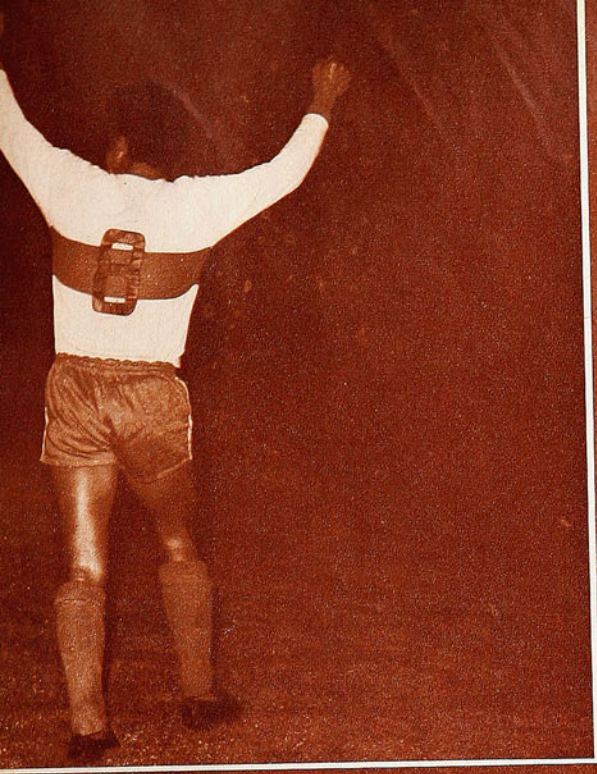

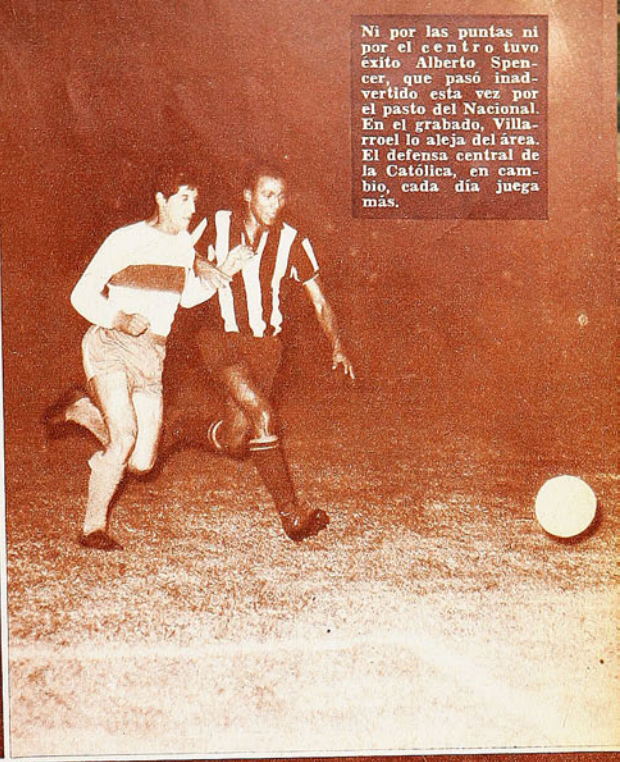

Ni por las puntas ni por el centro tuvo éxito Alberto Spencer, que pasó inadvertido esta vez por el pasto del Nacional. En el grabado, Villarroel lo aleja del área. El defensa central de la Católica, en cambio, cada día juega más.

Típico de muchachos que quieren hacer "los cancheros" es esta pose de la delantera de la Católica. Betta, Inostroza, Herrera, Varas e Ibáñez hacen como que "cambian impresiones" frente al lente. Una alineación bisoña que acomplejó a Peñarol.

CUANDO YA ESTABA "GANANDO POR PUNTOS", LA UC DEJO "GROGGY" A PEÑAROL. DESPUES DE LOGRADO EL GOL, LO JUSTIFICO PLENAMENTE.

Una de las mejores intervenciones del arquero de Peñarol se registró en un tiro con mucho efecto de Fouilloux. La pelota parecía introducirse irremediablemente al arco, pero Mazurkievicz la levantó por sobre el travesaño en espectacular esfuerzo.

Después del gol, Universidad Católica creció hasta superar netamente a Peñarol. La pelota rondó varias veces por la valla de Mazurkievicz, como en la oportunidad del grabado; el centro muy cerrado de Fouilloux sobró al arquero y tuvo que acudir Forlan a rechazar.

Empezó cautelosamente el equipo de casa. Al menor atisbo de peligro, retrocedían prestamente Varas y Barrales, y la línea original de cuatro quedaba de seis. Muro sólido, de reacciones veloces, de salidas con la pelota hasta... que fuera necesario retroceder de nuevo.

La primera confusión se la había causado a Peñarol la fisonomía del adversario, y hasta es posible que se sintiera un poco acomplejado. ("Mirá los nenes que nos han prestado", dicen que le dijo el paraguayo Lezcano a Néstor Gonçalves, mirando a Vallejos, Laube, Barrales, Varas, Herrera e Inostroza.) Los uruguayos necesitan jugar con los dientes apretados; eso que ellos llaman "con todo". ¿y cómo jugarle "con todo" a este rival?

La segunda confusión fue esa línea de contención tan disciplinada, tan geométrica, tan clara, más allá de la cual siempre los atacantes aurinegros quedaron off-side. No fue esta vez la "táctica del fuera de juego", friamente premeditada, que consiste en dar un paso adelante y dejar off-side. Alguna vez lo hicieron, pero generalmente consistió nada más que en la formación de esa cortina de cuatro, cinco o seis hombres para frenar el ataque. Peñarol no supo nunca cómo sobreponerse ni cómo solucionar ese problema.

Así la Católica fue enfriando y desconcertando al poderoso adversario. Poderoso por antecedentes y por envergadura física. Se suponía que también por fútbol.

Y PAULATINAMENTE la UC fue arriesgando, adelantando armónicamente sus líneas. El cerrojo peñarolense no fue obstáculo para que empezaran a penetrar con cierta peligrosidad los arietes Herrera e Inostroza. El toque de pelota hecho con precisión a velocidad, originó la tercera confusión de los uruguayos, y no porque no estén acostumbrados a hacerle frente, sino porque "no estaban acostumbrados a encontrarlo en equipos chilenos" (según confesaron después del partido).

El primer tiempo fue un poco especulativo, de intenciones más que de realizaciones. Los arqueros no tuvieron mucha actividad. Y vino el cuarto motivo de confusión: a la media hora, más o menos, empezó a clarificarse el pano-

rama; empezó a haber emoción, y ésa la brindó el bisoño equipo estudiantil con entradas a fondo de Herrera e Ibáñez, y con dos metidas de Barrales, que preocuparon a la extrema defensa montevideana.

No era en absoluto lo que Peñarol había esperado. No había funcionado lo mejor que tiene el campeón uruguayo, el juego de puntas, con Spencer y Joya. Tampoco había encontrado Rocha los claros necesarios para meter sus pases en profundidad, a los que entran habitualmente Silva y Cortés. Lejos de eso, era el contrario el que empezaba a sacar buen producto de la lentitud de Gonçalves en el centro del campo, de la ofuscación de Forlan, y de los pocos atributos que en la ocasión mostraban Díaz y Caetano.

Desde que se inició el segundo tiempo, se advirtió el cambio de ritmo del partido. La Católica entró con su "segunda velocidad", y quedaron, ahora con toda nitidez, en descubierto la pesadez y lentitud de todo el cuadro oriental.

Si hubiera que buscar un elemento base para apoyar el triunfo de Universidad Católica nos parece que está ahí a la mano: diferencia de velocidad, no sólo en los hombres, sino en la pelota.

Al cuarto de hora se produjo el gol que definió el partido. Una inteligente jugada de Fernando Ibáñez, por la banda izquierda, que motivó la "palomita" de Vicente Lezcano para una pelota que a lo mejor habría tomado el arquero Mazurkievicz, pero que alojó el balón en la red.

Hasta ahí la UC estaba ganando "por puntos". Con ese gol dejó groggy a Peñarol. Lo que vino a continuación fue sorprendente. Porque no reaccionó la visita; por el contrario, se confundió más, y envalentonados con la conquista, los universitarios los coparon y los ahogaron. Entre los 15 y los 35 minutos de ese segundo tiempo, Universidad Católica desplegó en toda la cancha su fútbol fluido, preciso, armónico. Atacó con velocidad Barrales —cuando él se iba, Varas le guardaba las espaldas—, y empezó a aparecer por todos lados Alberto Fouilloux, que en los últimos minutos del primer tiempo había entrado, en reemplazo de Betta. El mismo pudo hacer el segundo gol, en ese tiro de efecto que el guardavallas peñarolense alcanzó a levantar con la punta de los dedos. O pudo hacerlo Esteban Varas en aquel formidable disparo que dio allá arriba, entre el horizontal y el vertical.

Quizás con la movilidad de Fouilloux se deformara un poco el esquemático juego que estaba haciendo el ataque, porque, naturalmente, el delantero internacional absorbe a los demás, pero ganó en consistencia.

Muy tarde intentó la levantada Peñarol, pero fue una levantada más de físico, de amor propio herido, que de fútbol, y también conjurada con tino por la defensa local. Volvieron a retrasarse Varas y Barrales; volvió a funcionar "la línea", y se llegó al final con esa ventaja mínima, que pudo y debió ser más amplia.

Un partido muy agradable, por la feliz gestión del subcampeón chileno, puesto ante problemas que parecían de difícil solución.

Desde atrás vino Esteban Varas, como muchas veces, para poner en apremios a la defensa peñarolense. Excelente partido hizo el insider de medio campo de la Católica, e incluso estuvo a punto de batir a Mazurkievicz con un disparo que dio en el horizontal.

CON UN GOL DE ADMIRABLE GESTACION EL CUADRO ESTUDIANTIL PUSO JUSTICIA A LAS CIFRAS EN EL MINUTO 87.

COMENTA JUMAR

FIGURA: Otra vez Barrales mostró su excelente línea de fútbol. Su apoyo fue decisivo en la fisonomía del segundo tiempo. Sale del campo acompañado de pequeños admiradores. Fouilloux no alcanza una pelota adelantada. Su expresión revela el ansia combativa de Universidad Católica. Maniceras —valor en la zaga de Nacional— sigue la acción desde otro ángulo. Al final la UC tuvo su premio.

OTRA SATISFACCION

PROLONGANDO su momento Universidad Católica también superó a Nacional.

Mérito mayor, porque si Peñarol se vio sorprendido y cayó en las redes del cuadro estudiantil a través de una apariencia inofensiva y una formación casi juvenil, el subcampeón uruguayo venía con Fernando Riera en la banca y la lección a la vista de lo ocurrido a sus compatriotas.

Nos lo habían dicho los colegas orientales y pudimos comprobarlo el sábado. Para la Católica puede ser más difícil Nacional que Peñarol. No porque sea más cuadro o tenga mejores valores, pero Nacional marca, tiene hombres rápidos y sabe "encimarse". Y no creemos que vayan a sancionarle cuarenta off-side como a Peñarol...

Además existía el otro peligro. Que Universidad Católica, al igual que el público, estimase perentorio superar a Nacional. La victoria sobre Peñarol creó una responsabilidad al respecto y eso en fútbol siempre es contraproducente. Más aún en el caso que nos preocupa porque, bien miradas las cosas, si la Católica había cumplido una proeza al derrotar a Peñarol, tampoco tenía obligación alguna de vencer a Nacional.

Y sin embargo salió del paso.

MAS DIFICIL

Los colegas uruguayos tenían razón. Nacional fue más complicado por las razones expuestas y ello dio lugar a su vez a una lucha de mayor variedad y mayores atractivos que la anterior. Con Peñarol hubo escaso riesgo en las vallas, el trabajo de Vallejos y Mazurkevicz resultó mínimo y el campeón oriental decepcionó en cuanto a rendimiento ofensivo y vivacidad para salir del paso. Ahora no. Sosa y Vallejos trabajaron mucho, y desde temprano Nacional fue actor enérgico y con disci-

DOS ARQUEROS

Leopoldo Vallejos tiene veinte años. Roberto Sosa ya pasó los treinta... Ambos mostraron el sábado lo que puede esperarse de un arquero novel, pleno de chispa, con errores y precipitaciones propias de su edad y un señor del arco que ha llegado a la plenitud a través de una madurez imprescindible. Vallejos tuvo reacciones inmediatas muy propias de sus reflejos veinteañeros, sacó una pelota con los pies y desvió otra que Barrales rechazó hacia su propia valla en un rechazo defectuoso. Y además se lanzó a cuanto balón fue enviado a su zona por lo que pudiera ocurrir... Sosa, no sólo es el mejor arquero uruguayo, sino que hizo un partido brillante. Es notable en la intercepción de centros, sabe seguir el fútbol hasta el borde del área y le sacó un tiro a Prieto en pleno segundo tiempo que movió al aplauso instantáneo y sin distingo. Con la mano izquierda y estirándose hacia atrás logró enviar al corner ese disparo violento y ejecutado desde cerca. Pareció que no había manera de batirlo. Católica tuvo que hacer un gol de antología para conseguirlo.

EXTREMA DERECHA: Minutos finales, cuando Nacional atacó con todo en procura del empate. Vallejos, Virgili y Urruzmendi saltan en procura de un corner mientras Villarroel colabora a pie firme. El zaguero Alvarez aparece confundido con los atacantes.

¡GOOOL!: Corrían 42 minutos del segundo tiempo cuando Inostroza superó a Sosa culminando desde cerca una combinación extraordinaria de Betta, Fouilloux y Prieto. Los cinco delanteros aparecen en el área en superioridad numérica a los defensores uruguayos. Fue un golazo.

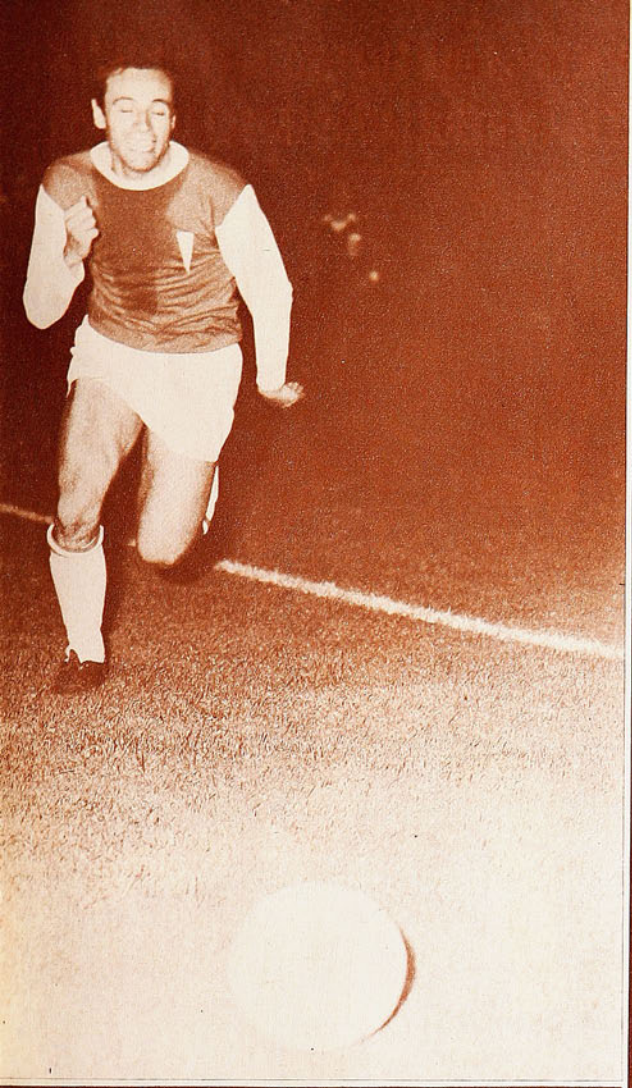

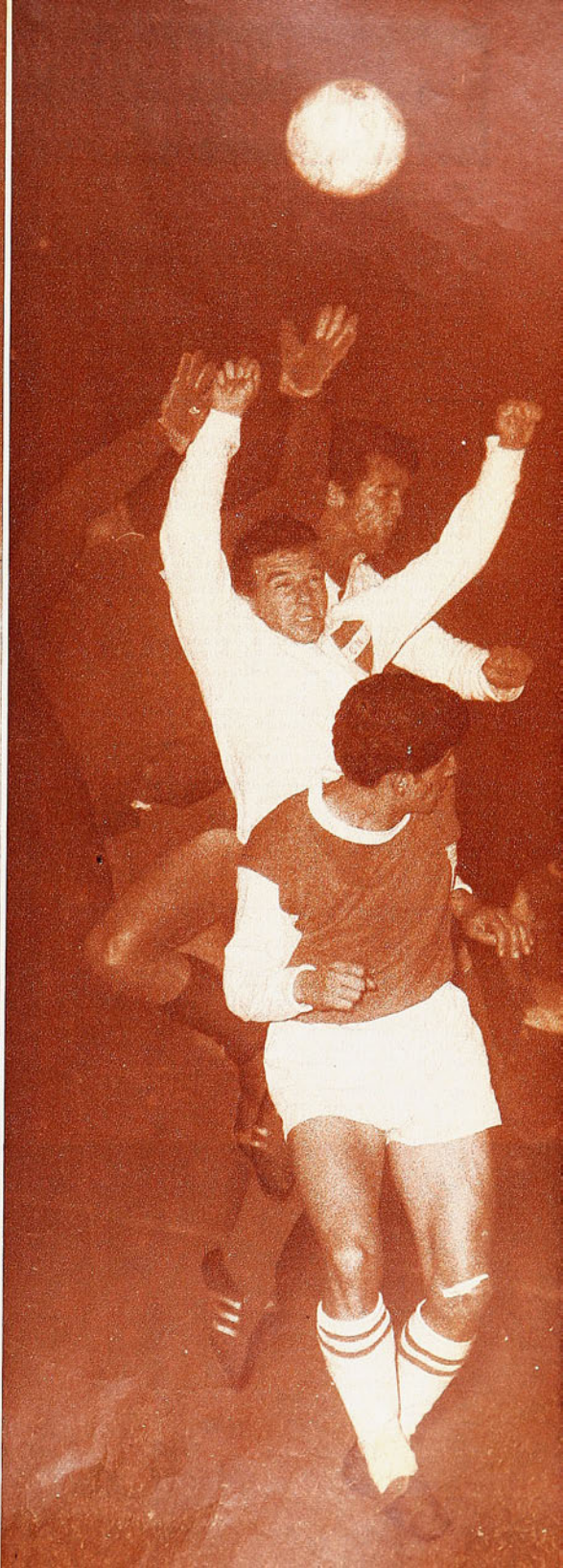

PLENA SATISFACCION ANTE LOS COMETIDOS DEL CUADRO JUVENIL DE LA U. C. UNA LABOR QUE SE PROYECTA EN RESULTADOS ESPECTACULARES

plina de juego y la Católica vino a saborear el triunfo cuando restaban tres minutos de lucha.

Nacional, con una escuadra remozada y un 4-2-4 ya típico en las formaciones que dirige Riera, fue a marcar arriba, que es donde Universidad Católica inicia su fútbol de retención, amasando el balón en sentido lateral, provocando claros con un pase sorpresivo o creando espacios mediante la cortada en profundidad. Allá en su propia zona encontró la UC los primeros problemas para sacar el balón y jugarlo con cierta tranquilidad porque muchas veces sus hombres se vieron estorbados por los forwards uruguayos. Nacional mantuvo además una vigilancia a presión sobre el tándem. Herrera-Inostroza, y más tarde Inostroza-Fouilloux, mediante el oficio y la calidad excelentes de Maniceras y el moreno Alvarez, que son valores del fútbol sudamericano. Nacional contó también con un arquero excepcional como Roberto Sosa —sólo pudo ser batido con un disparo a boca de jarro y sobre la marcha—, y supo evitar el famoso offside majadero en que había caído Peñarol, para lo cual redujo muchas veces el área de juego entre ambas líneas de zagueros a un sector inferior a los cuarenta metros. Incluso fue la Católica

APUNTES

***** NADIE puede predecir el futuro futbolístico de Juan Inostroza, pero desde ya hay que señalar que se ha dado a conocer de la manera más espectacular: con un gol a la Unión Soviética (empate a 1 en Concepción) y con un gol a Nacional (1-0 en las semifinales de la Copa de los Libertadores de América).**

***** EN ESPAÑA dirían que la Católica es "equipo copero" (al estilo del Valencia, el Atlético de Bilbao o el Barcelona). De las dos versiones de la Copa Chile, en una llegó a la final y empató con Colo Colo (no hubo definición por estar el estadio ocupado para otro Mundial de Básquetbol) y de las veces que ha participado en la Libertadores de América, en la primera perdió la semifinal con Santos (1-1 en Santiago y 0-1 en Santos) y en la segunda, aquí está, peleando las semifinales con los uruguayos.**

***** DENTRO de lo muy satisfactorias que han sido las performances de la U. C. hay que destacar un hecho sintomático. Tanto ante Nacional como ante Peñarol lo mejor lo hizo en el segundo tiempo, cuando generalmente se empieza a declinar.**

***** HUBO un momento —en la primera fracción— en que los dos equipos jugaron en líneas, en una angosta franja de terreno a lo ancho de la cancha. No cabía duda de que eran dos cuadros que jugaban igual.**

***** EL UNICO de Nacional que no perdió el partido fue Riera y sin embargo tenía el aire de ser el más derrotado. La responsabilidad profesional del técnico chileno lo llevó hasta decir que el gol se los habían hecho de un pelotazo. (Mama mía, si eso lo hubiéramos dicho nosotros, cuando Fernando entrenaba a la U. C.)**

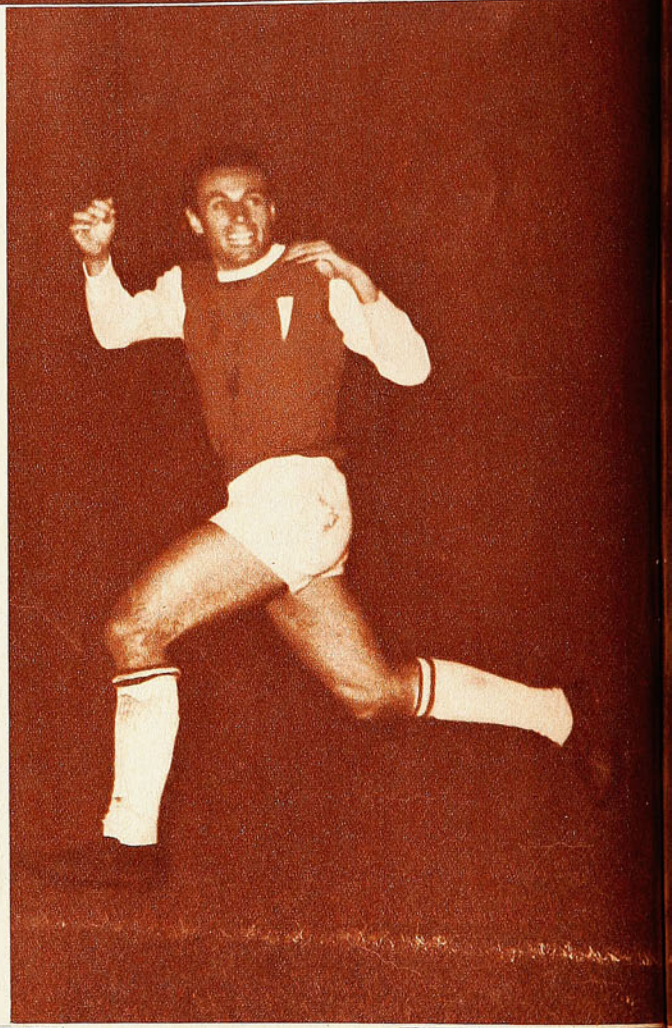

EUFORIA: Con vítores y antorchas recibió la multitud el nuevo triunfo de la UC. El ceatoleí retumbó en los ámbitos del Estadio Nacional después de esta semana victoriosa para el subcampeón chileno, cuya actuación en la Copa ha superado toda expectativa.

Felicidad en los rostros... Betta y Fouilloux completan la vuelta olímpica que exigió el público y enderezan hacia el túnel con el alborozo de un momento singular. Vibró la familia futbolera con la segunda victoria de Universidad Católica sobre los campeones uruguayos.

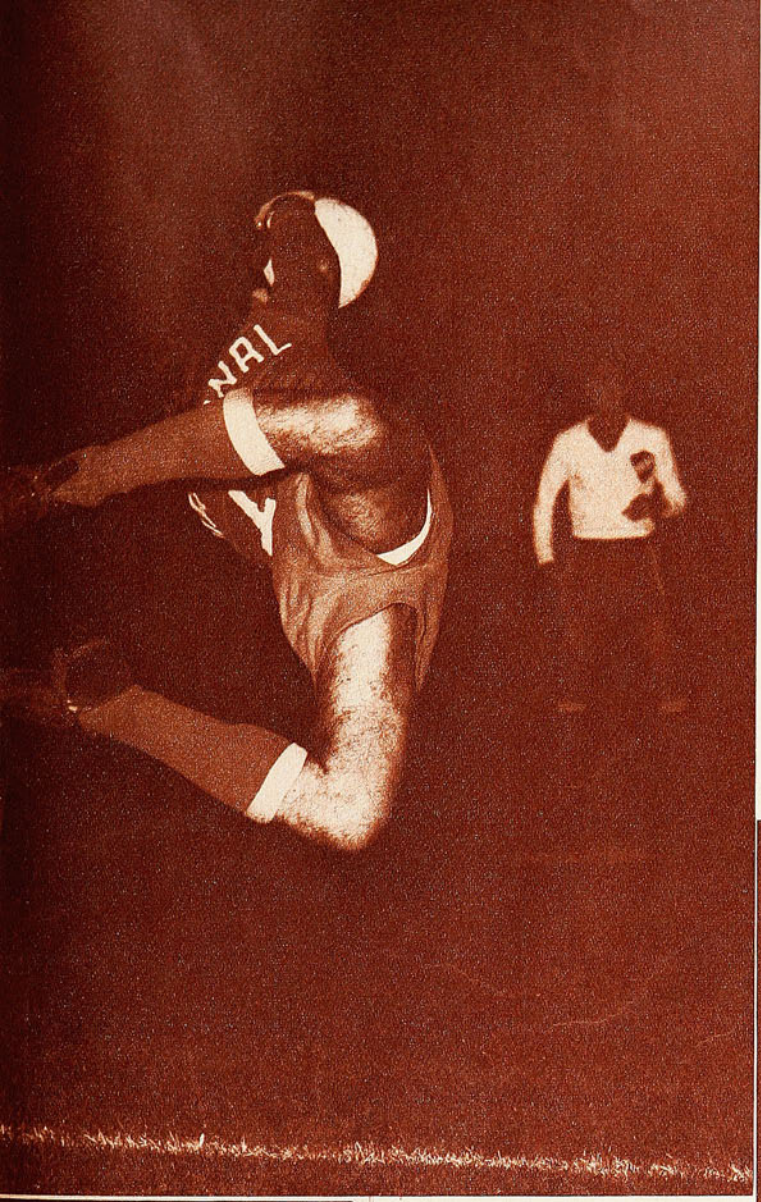

SEMIFINALES DE LA COPA DE LOS LIBERTADORES DE AMERICA

Miércoles 30 de marzo. Estadio Nacional.

Público: 22.676 personas. Recaudación: E° 73.745.

Referee: M. Comesaña (guardalíneas: A. Coerezza y J. L. Praddaude), argentinos.

UNIVERSIDAD CATOLICA (1): Vallejos; Olivares, Villarroel, Laube; Adriasola, Barrales; Betta (Fouilloux), Varas, Herrera, Inostroza e Ibáñez.

PEÑAROL (0): Mazurkevicz; Forlan, Lezcano, Gaetano; Díaz y Goncalvez; Spencer, Cortés, Silva, Rocha y Joya.

Gol: Lezcano —en contra— a los 15 del segundo tiempo.

Sábado 2 de abril. Estadio Nacional.

Público: 40.037. Recaudación: E° 122.827!

Referee: M. Comesaña (guardalíneas: A. Coerezza y J. L. Praddaude) argentinos.

UNIVERSIDAD CATOLICA (1): Vallejos; Olivares, Villarroel, Laube; Adriasola, Barrales; Fouilloux (Beta), Prieto, Herrera (Fouilloux), Inostroza e Ibáñez.

NACIONAL (0): Sosa; Fernández, Mujica; Espárrago, E. Alvarez; Oyarbide, Ramos, Virgili, Viera (Urruzmendi) y Morales.

Gol: Inostroza a los 43 del segundo tiempo.

Impresionante volada de Sosa para interceptar un centro de la izquierda que iba para la cabeza de Fouilloux. El meta de Nacional —titular de la Selección uruguaya— confirmó sus bondades con un partido notable.
La actuación del juvenil equipo católico estuvo en todo acorde con el excelente partido realizado ante Peñarol, que fue derrotado por uno a cero. El conocimiento profundo de las condiciones de su rival no le sirvieron pues a Nacional para escapar a la misma suerte.

Virgili exigió repetidamente a Vallejos con la violencia y dirección de sus disparos. En la foto, el meta católico atrapa el balón en visible esfuerzo. Hizo un buen match.

Riera saluda a sus ex dirigidos. Poco antes, socias de la UC habían entregado al coach un canastillo de flores. El público adhirió al homenaje dispensando una cálida ovación al técnico que ahora trabajará en Montevideo. Buena suerte.

Betta fue afirmándose hasta justificar su inclusión (ingresó al minuto 43 por Herrera, pasando Fouilloux al trío central). El alero creó problemas a la zaga uruguaya con su dribbling y velocidad. Le vemos sorteando la vigorosa intervención de Mujica.

Olivares ha respondido con creces en la suplencia de Barrientos. Pese a su larga ausencia y jugar en un puesto que no le acomoda, completó una línea muy firme de zagueros que pasó los dos partidos con cero falta. Entrega el balón a Vallejos, evitando la entrada de Morales.

NACIONAL SUPERO LO EX CON EVIDENTE DECLINACION

la que cayó en la trampa en el primer tiempo mediante el mismo procedimiento de adelantamiento masivo que utilizan sus defensas.

Según Fernando Riera el empate hubiese sido lo más justo. Incluso le pareció fortuita la iniciación de la jugada que provocó el único gol. No compartimos en esta oportunidad el juicio del entrenador porque a nuestro entender la Católica merecía la victoria y la maniobra del tanto resultó sencillamente magistral. Por lo demás, ya se sabe que "todo es según el color del cristal con que se mire..." Y Riera el sábado miraba ya el fútbol bajo el cristal uruguayo. Muy afortunado, es cierto, el cabezazo sorpresivo con que Betta puso en juego a Fouilloux para que éste escapara por la derecha que es el sector que más acomoda a sus posibilidades, mas el resto de la jugada requirió de una sucesión de fintas y dribblings exactos en que el pro-

ESTO POR PEÑAROL, PERO EN LA MEDIA HORA FINAL

pio Fouilloux y luego Ignacio Prieto aportaron su calidad para llegar al último hilván de Inostroza. Fue un gol soberbio y oportuno. Un gol que venían postergando Maniceras, Alvarez y Sosa —especialmente este último— que parecía ya un guardián imbatible cuando se produjo la caída. A esa altura la presión estudiantil era evidente y hacía mucho rato que el ataque de Nacional había decrecido en número, en piernas y en fuerza, para dar lugar a una ta-

PELIGRO: Sirvió Virgili un tiro libre con suma potencia y Vallejos no pudo atrapar el disparo. Insistió Viera y el meta alcanzó a conjurar la situación con mucha temeridad. Buen partido hizo Nacional.

rea defensiva muy comprensible ya que el empate favorecía abiertamente los planes del huésped.

(Continúa en la página 30)

ALMACENES Y

SASTRERIA

ENRIQUE GUENDELMAN

San Diego 227

UN ARQUERO-JUGADOR

VIENE DE LA PAGINA 3

el riesgo, porque así se juega al arco ahora. Si dribbleo cuando he llegado a la pelota no es por presumir de "jugador de fútbol", no necesito hacerlo porque creo que el arquero debe ser tan jugador como cualquiera. Lo hago porque es funcional, porque, como no puedo tomar la pelota con las manos fuera del área porque cometo hand, tengo que esquivar al forward, y entregando bien, inicio un ataque, le doy velocidad al juego, me aseguro que el contrario se va a demorar por lo menos un par de jugadas en venir de nuevo. En todas esas cosas he ganado ciento por ciento. He ganado también en aplicación al partido. Si usted se pone detrás del arco oirá que grito, que ordeno, que dispongo porque estoy jugando siempre, aunque la pelota la tenga el "chueco" Ibáñez. ¿Otros progresos?... ¡Infinidad! Mi peor defecto era el saque. Me enloquecía sobre todo después de alguna atajada "que me gustaba". Ahora miro bien y generalmente le doy la pelota a un compañero. He conseguido el suficiente dominio sobre mí mismo como para no darme cuenta de si me aplauden o si alguna tapada dejó indiferente a la gente. Francamente, no me doy cuenta de esas cosas. Creo que mejoré también en las salidas a cortar centros altos. Y en algo muy importante: siempre tuve agilidad; pero me parece que antes la tenía "para volar bonito", aunque no siempre llegara a la pelota. Ahora llego a las pelotas más difíciles. Uno mide sus progresos en los detalles. Cada gol que me hacen me deja pensando unas cuantas horas. Pienso que si hubiera estado acá o allá, si me hubiera movido así o asá no me lo habrían hecho..."

EL CRONISTA experimenta una grata sorpresa frente a Leopoldo Vallejos. Viéndolo jugar se comprende inmediatamente que es un arquero que vive el fútbol, que vive el partido, que lo juega alegremente, pero con seria alegría, quizás sería más propio decir que lo juega con ganas, con ansia. Pero no esperaba encontrar a un muchacho juicioso, reposado, que así como sabe lo que hace sabe lo que dice.

PREPARACION FISICA...

VIENE DE LA PAGINA 15

nadas especialidades. Acotando de que Chile es señalada en S. A. como tierra de semifondistas.

—Efectivamente —responde el profesor—, existen regiones que acentúan condiciones o inclinaciones para algunas especialidades. En Japón existe gran preferencia por los saltos, acaso porque el nipón posee elasticidad y le agrada brincar. Los abisinios son excelentes fondistas, como consecuencia de su capacidad a la resistencia por practicar a alturas sobre los dos mil metros. En Nueva Zelandia y Australia también existen fondistas muy competentes, porque disponen de grandes dunas y llanuras que los invitan a correr y hacerse inmunes a la fatiga.

Y no hay tiempo para preguntar más, porque el grupo de alumnos lo aguardan con impaciencia. Fue un reportaje con el pie en el estribo.

DON PAMPA.

CASA DE DEPORTES HERNAN SOLIS

GALERIA IMPERIO 831 — FONO 392767

COLEGIALES

DEPORTISTAS

HERNAN SOLIS, EL RELATOR MAS POPULAR DE CHILE, OBSERVA JUNTO A ANGELO DUNDEE, EL ENTRENADOR DE CASSIUS CLAY, LA ULTIMA PRACTICA DEL CAMPEON MUNDIAL DE TODOS LOS PESOS.

NUESTRA MEJOR PROPAGANDA ES LA CALIDAD

LA VOZ AL SERVICIO DEL DEPORTE

VILLARROEL

CATOLICA es el equipo de moda.

Se habla en tono elogioso de su campaña, de su momento, de su metamorfosis y el futuro innegable que apunta esa labor paciente que ya muestra frutos que halagan y entusiasman.

Hace una semana nos referíamos al caso de Víctor Adriazola, cuyos progresos lo convierten en uno de los mejores jugadores en su plaza y pieza impecable de una defensa que sorprende por su sincronización, entendimiento y sentido del fútbol para destruir construyendo. Ya en los tramos finales del campeonato oficial le hicieron muy pocos goles a esa retaguardia que estuvo trece fechas sin perder. Vinieron luego los pleitos por la Copa y a través de las visitas de Olimpia, Guaraní, Peñarol y Nacional queda en claro que Vallejos mantuvo su valla invicta en esas cuatro confrontaciones, lo que no deja de ser un mérito sugerente. Cero falta con los cuatro huéspedes extranjeros en el Estadio Nacional. Buena marca.

Lo curioso es que cuando se habla de Universidad Católica y sus valores se piensa preferentemente en sus delanteros más afamados —léase Prieto, Fouilloux y Tobar—, en circunstancias que el bloque posterior también exhibe sus bondades y ha logrado nivelar al ataque en cuanto a fútbol y en cuanto a producción. La línea de cuatro zagueros de la UC es una verdad estable en nuestro fútbol y no hay duda que al zaguero central corresponde dar la tónica por su ubicación en el bloque y lo que gravita su desempeño en el trabajo general. No hay buena defensa sin un buen zaguero centro, y en Universidad Católica la presencia de Washington Villarroel no ha sido debidamente destacada, acaso por esa conducta pareja que exhibe toda la retaguardia, acaso por la propia modestia de sus hombres (lo que destacábamos en Adriazola en el número anterior), o porque se trata de un hombre que juega exclusivamente para el equipo, con prescindencia marcada del lucimiento personal.

Y juega muy bien.

Los zagueros hace rato que se encasillan en los que rompen y rechazan sin contemplaciones y los que tratan de salir jugando al estilo de Isaac Fernández, de Arturo Farías y de Raúl Sánchez, para citar una trilogía que simboliza tres épocas en el progreso de nuestro fútbol. A esa escuela pertenece Figueroa y a ese casillero corresponde Villarroel.

Podríamos señalar la ubicación como virtud saliente del back centro católico. También saca bien de alto, es tranquilísimo en los entreveros candentes y posee esa frialdad que contagia al resto como expresión de fe y seguridad. Pero lo más importante es la entrega, el dribbling, el concepto definido de armar y construir desde su propia zona de castigo. Al respecto, nos parece que Villarroel ha resultado el defensa más adecuado para ese fútbol de retención que practica Universidad Católica y que nace justamente en sus trincheras para ir extendiendo la madeja a otros sectores y asestar de pronto la cortada o el pase largo. Casi diríamos que el fútbol de Universidad Católica nace en Washington Villarroel. Y no deja de ser amable el consignarlo después de algunos años en que pareció un jugador limitado o un futbolista que había entregado lo mejor de su cosecha. Felizmente ha sido carta primordial en la evolución experimentada por la UC y ahora es un zaguero central que impone el sello de un fútbol muy claro y el aporte de una personalidad definida. Ubicación, prestancia, serenidad exagerada en muchos momentos, son bondades que afirman el juego de un zaguero que alcanzó la madurez necesaria para dar esa tónica que señalábamos al comienzo y que es fundamental para lograr lo que derrocha el subcampeón chileno. Armonía, entendimiento, sincronización para contener y apoyar, para hacer un acopio del quite y el apoyo, para privar al adversario de la pelota. Y en eso, la figura de Washington Villarroel ha crecido en tal magnitud, que es hora de reconocer en él a un señor del área y un defensa imperturbable.

JUMAR.

EL HOMBRE QUE DA LA TONICA EN LA DEFENSA DE LA UC.

DEL DEPORTE EXTRANJERO

SCHNELLINGER

UNA vez terminado el match y ya rumbo al vestuario, el todavía ágil y preciosista veterano de 50 años de edad con 84 partidos en defensa de la casaca inglesa dijo a su compañero más próximo: "Ese zaguero alemán es realmente estupendo, ¿no le parece? Me alegro de que haya estado presente en esta mi fiesta de despedida del fútbol".

Su interlocutor, Peter Osgood, un juvenil de 19 años, el "wonder boy" actual del fútbol británico, gacha la cabeza, con un retratado mohín de disgusto, agregó a su vez: "Después del gol que convertí, pensé que este partido que se presentaba así en forma tan auspiciosa —para mi satisfacción personal— seguiría sobre rieles. Pero entonces se me vino encima esa sombra rubia que no me dejó hacer nada de provecho en el resto del partido".

Sir Stanley Matthews y "el niño maravilla" se referían a un mismo jugador: al internacional germano Karl-Heinz Schnellinger. Uno de los zagueros de los llamados "tipo-atacante" que cumple hoy actuaciones descollantes en el club "Roma" en la bota del Mediterráneo.

La carrera de Schnellinger empezó cuando ingresó al "Dueren 09" atrayendo la atención del seleccionador nacional Sepp Herberger en 1958, pasando entonces a formar en la nómina de los "presuntos" viajeros al Mundial de Chile. Tenía entonces 19 años y ocupaba con singular y parecido acierto puestos tan disímiles como el de interior y zaguero lateral. Por esta época pasó a formar parte del club "Colonia".

Muy pronto y con esa parecida velocidad con que se desplaza en la cancha, creció a los ojos de Herberger, quien lo honró como titular de la escuadra germana que vino el 62 a nuestro país. Aquí lo vimos —sin auscultarlo del todo, ¡había tanto y tantos que ver!— con su paso largo, rápido y desenvuelto, con un sentido de anticipación notable, oportuno y preciso en el "tackle" y con un juego de alto que llamó al elogio. Pero no cabe duda que ese Schnellinger del 62 —no realizado del todo— ha cambiado mucho desde entonces.

A poco de terminada la versión chilena de la "Jules Rimet" y cuando recién cumplía 23 años, una portentosa oferta del "Roma" de Italia que pagó al "Colonia" 1.125.000.000 de pesos chilenos (la total recaudación 1965 de Colo Colo y la "U") por su transferencia, lo llevó a tomar contacto con una escuela distinta que le permitió, a la par de ganar experiencia, sufrir una metamorfosis asaz beneficiosa en su técnica y estilo de juego. Hoy, después de incursionar a préstamo en el "Mantua" y a la temporada siguiente en el "Roma", su nido actual, Schnellinger es considerado junto al italiano Giacinto Facchetti como uno de los dos más celebrados zagueros de la moderna era balompédica europea.

Por rara coincidencia, ambos ases tienen mucho de común y hay tres razones fundamentales para ratificar esta dualidad. Los dos tienen considerable experiencia en el más defensivo de los sistemas defensivos que ofrece el fútbol del mundo, como es el que se practica en la competencia italiana. Además, aun cuando difieren algo en la ejecución, este par muestra en su accionar defensivo una eficiencia marcadamente extraordinaria que gravita fundamentalmente en la faena de todo el bloque posterior, sin que ello los inhiba para irse al ataque transformándose es-

UNA ESTRELLA ALEMANA QUE BRILLA EN ITALIA, EL PAIS DONDE SE GRADUAN LOS MEJORES DEFENSORES DEL MUNDO

...OMO SE SUPONE SERAN LOS "DEFENSAS-TIPOS" DEL FUTURO

(TEXTO DE CARACOL)

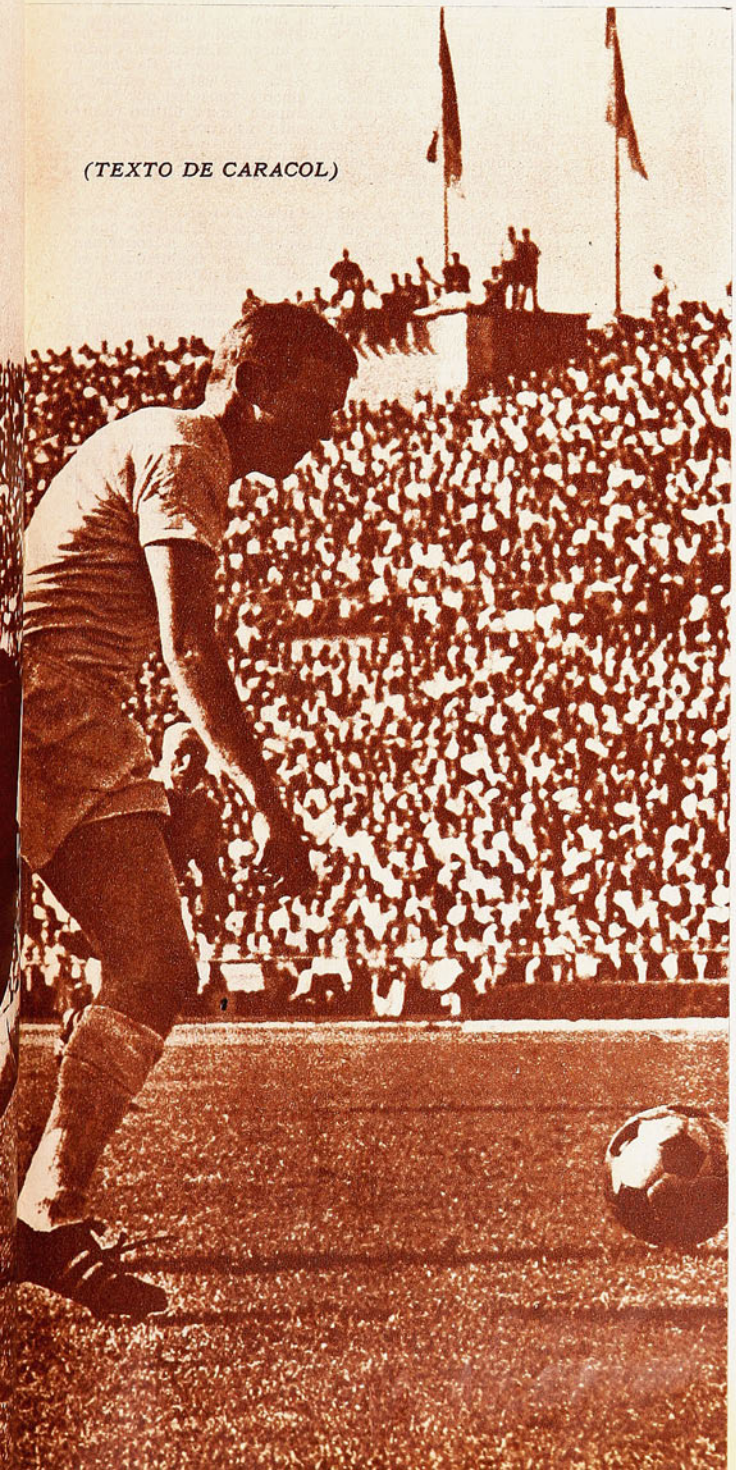

pontánea y ocasionalmente en un peligroso sexto rematador. Finalmente este parecido se hace aún más notorio cuando los medimos anatómicamente y comprobamos que Schnellinger (1.88 m.) es apenas 2 centímetros más alto que el defensor del "Internazionale" y que este último pesa 80 kilos, es decir sólo dos más que el alemán. Los dos —por lo que se desprende— son evidentemente la antítesis de lo que se entendía físicamente en otros tiempos por zagueros, los que de común eran fuertes, duros y angelicalmente simples. Hechos para el choque y la disputa de la pelota a pie firme, pero que se movían en la cancha como caballos percherones.

Schnellinger y Facchetti resultan, pues, por su movilidad, sentido de anticipación y su prodigiosa velocidad, unidos a su técnica que aflora más notoriamente cuando eventualmente arremeten contra las barricadas adversarias, la más alta expresión de lo que habrá de ser el "zaguero tipo" del futuro.

El que ambos sean veloces no sorprende a aquellos que saben de sus comienzos deportivos. Schnellinger en edad escolar y antes de dedicarle su atención al fútbol fue un saltador de largo muy prometedor y como corredor de distancias cortas "un rayo", como lo llamaban sus compañeros. Facchetti, por su parte, no le fue en zaga, porque constan en los archivos atléticos del país actuaciones suyas que lo clasificaban, hace de esto unos siete años, como un sprinter regular sobre los 11 segundos para los 100 metros planos.

Luciendo su estampa armónica y desenvuelta, Schnellinger se adelanta a su arquero llevándose la pelota con suficiencia y tranquilidad para luego hacer la jugada velocísima que mejor acomode a las circunstancias. Así es el defensa alemán, que en un abrir y cerrar de ojos puede estar bajo su propio pórtico sacando un balón como en la barricada contraria buscando claros para dar fe de su eficaz inquietud ofensiva.

El club "Roma" que actualmente cobija al as alemán se ha mostrado magnánimo con el jugador, autorizándolo para actuar por el equipo nacional de Alemania en toda ocasión en que sus propios intereses en la Liga lo permitan. Pero, para salvar su responsabilidad y acallar el posible descontento de los "tifosi", en cada una de estas oportunidades ha sido asegurado en algo así como 2.250.000.000 de pesos chilenos. En esta suma, pues, puede considerarse avaluado este defensa que habrá de ser —como lo esperan los organizadores ingleses— una de las muchas estrellas de gran luminosidad en este octavo Campeonato del Mundo, para brillo del certamen y como premio para el aficionado que ya prácticamente ha llenado el cupo de todos los escenarios donde se desarrollará, con su compra adelantada de entradas.

CARACOL

DEPORTES

MISAEL ESCUTI

AL SERVICIO DE LOS DEPORTISTAS

FUTBOL - BABY FUTBOL - BASQUETBOL - BOX - PIMPON - NATACION - TENIS - ATLETISMO - VOLEIBOL.

BANDERA 767 (casi esq. de San Pablo)
FONO 81715 - SANTIAGO

FABRICANTE DE ZAPATOS DE FUTBOL

Zapatillas para atletismo, MODELO EUROPEO, colores para todos los gustos.

PREFERIDA por los más destacados atletas chilenos.

Gran variedad medias lana gruesa con bizcochos, todos los colores. E° 6,80.

GRAN VARIEDAD DE CAMISETAS DE FUTBOL, en gamuza, popelina, raso, piqué, lanoba, hilo, jersina, etc., E° 81,00 el juego.

Zapatos de fútbol todos los precios. Amplio surtido. E° 24,80.

Oportunidad pelotas finas, reglamentarias, N.° 5, E° 31,50.

Y ahora, para colegiales y adultos, bolsones y portadocumentos en cuero de primera.

CREDITOS CASH NUEVA YORK 61

ATENCION ESPECIAL A COLOCOLINOS Y CLUBES DE BARRIO.

NOTA: RAPIDOS REEMBOLSOS, PREVIO ENVIO 30% VALOR, POR GIRO POSTAL A NOMBRE MISAEL ESCUTI, BANDERA 767 - SANTIAGO.

OTRA SATISFACCION

VIENE DE LA PAGINA 25

El 4-2-4 de Nacional fue transformándose en un 4-3-3 muy a tono con las circunstancias, porque a esa altura Universidad Católica jugaba contra Nacional, contra la figura de Sosa, contra el cero a cero y contra el reloj. Para Nacional el empate constituía un buen resultado y quizás si ello encierre en el fondo el mejor elogio que pueda tributarse al elenco colegial en esta nueva satisfacción. Cuando se programaron estos cotejos y se supo que la Católica no podía disponer de su mejor gente —el sábado estuvieron ausentes Tobar y Gallardo—, muchos pensaron que lo más cuerdo era "salir a buscar el empate" como último recurso de salir adelante con un recuento decoroso. Y ocurre que hemos visto a Nacional buscando el empate mientras la Católica insistía en el triunfo hasta lograrlo en el minuto 87 con esa conquista que dio lugar a un mar de antorchas y al estruendo popular.

Es que el público está entusiasmado con estos éxitos, con el fútbol exhibido por la Católica y la lección que se extrae de esta labor cuyos frutos comprueban la conveniencia de ampliarla a todos los clubes con facilidades y recursos para llevarla a cabo. Es el mismo público que se entusiasmó con la llegada de los Robledo el 53 y las hazañas de José Manuel Moreno el 49; es el mismo público que vibró con Universidad de Chile en su mejor momento, es el aficionado que gusta del fútbol y prescinde incluso de insignias y banderines llegado el momento de estimular y premiar a quien se alza con buenas armas para prestigiar al deporte nuestro. Y eso es lo que ha conseguido Universidad Católica con este par de victorias sobre los campeones uruguayos que vinieron a jugar en serio y por un objetivo serio que se traduce en puntos, figuración y muchos millones. Si con Peñarol hubo estupor ahora la reacción final se tradujo en euforia. Junto al juego mostrado por Universidad Católica, junto a esa pléyade que ha saltado de golpe y porrazo a la palestra como expresión de personalidad y futuro se agregan dos desenlaces que el fútbol chileno no había podido lograr con alineaciones estelares.

Es el gran mérito de Universidad Católica, que aun con la cuenta adversa hubiese merecido el mismo reconocimiento por su evolución, su trabajo y su obra.

JUMAR

SELLO AZUL

la zapatilla de los campeones ofrece su insuperable Línea Deportiva

"PIVOT", para baby fútbol

"FINTA", para básquetbol

para gimnasia y atletismo.

Son productos garantidos por su SELLO AZUL

PIDALAS EN TODAS LAS CASAS DEL RAMO DEL PAIS

APUNTES DE BOXEO

(POR EDMAR)

VIENDO PELEAR A Stevens ahora, algunos detalles de su carrera observados hace un tiempo y analizados en su oportunidad parecieran cobrar otra dimensión, distinta de la que se les atribuyera entonces. Es lo que sucede con todas las evoluciones, que en cada punto de su desarrollo no permiten una visión de conjunto.

Hay que volver a esos encuentros con que inició la temporada pasada y que le servían de preparación para el match de revancha con Cañete. Por esos días, sus actuaciones no convencieron. Y con razón, pues en toda la línea estaban resultando inferiores a lo que acostumbraba a hacer.

Y por ahí comenzó a circular, entre temerosa y sentenciosa, una frase que pretendía condensar todo el fenómeno: "hay que ver a Stevens bajo dos prismas: antes y después de Cañete".

Lo cierto es que la situación daba para pensarla y la especulación no era tan traída de los cabellos. Nadie podía asegurar a ciencia cierta qué efectos podía haber obrado sobre el campeón aquel nocaut dramático y desconsolador que vino en los últimos minutos del match brillante del Luna Park.

Eso y más se especulaba buscando la razón de aquellas peleas que venía haciendo a comienzos de la temporada pasada. Hombres discretos como el peruano Odar y el uruguayo Ríos habían conseguido que se viera mal. No nos parecía ya el hombre cauteloso de mejores jornadas. Principalmente, daba la impresión de descontrol, expresada en una exagerada recepción de castigo, lo que resultaba sugerente en un púgil cuyo bloqueo y esquive fueron siempre sus condiciones dominantes.

Por eso es que no había confianza cuando partió de vuelta a Buenos Aires a la revancha. Sin embargo, ésta lo dejó nuevamente como gran figura ante la afición. Había sido guerrero y peligroso hasta el fin, mostrándose en inmejorables condiciones.

Hoy vuelve a brillar. Pero el brillo de hoy no es el mismo con que deslumbrara en los puntos culminantes de su carrera. Aún logrando ser tanto o más espectacular que hace un tiempo, sus argumentos no son exactamente los mismos, y ahí radica la importancia de volver la mirada atrás para tratar de captar una evolución que la fugacidad del momento no siempre permite.

En estos instantes Stevens es un peleador neto. Guerrero ciento por ciento. La iniciativa siempre la tuvo en sus encuentros y su castigo siempre surtió efectos por su cálculo, pero hoy por hoy su ataque no es el del hombre que sólo busca ir minando la resistencia del adversario. En absoluto: desde el comienzo parece un hombre decidido a buscar una pronta definición del match. Tenemos que recordar como aspecto sintomático, que siempre gustó el magnífico juego de castigo a la zona baja, en circunstancias de que en estos últimos combates ha brillado su gancho de izquierda como elemento ofensivo básico.

No parece ya un "obrero del ring" buscando pacientemente su oportunidad; haciendo un trabajo de hormiga para suplir la falta de potencia en sus puños. Hasta pareciera que esa falta ya no es tal y que Stevens busca noquear.

Podría ser que los rivales de estos comienzos de temporada han resultado más o menos indicados para que luzca en esta nueva acción, pero de todos modos queda en pie la perfección con que ha conseguido su lucimiento.

Viéndolo hoy, aquellos encuentros tan comentados del año pasado, en que Stevens hasta dio tema para hablar de "ocaso", cobran —o parecen cobrar— su verdadera dimensión: a través de ellos se estaba operando una transformación, era la expresión de un boxeador buscando su propia definición. Sería la explicación de este "nuevo Stevens".

—ESTOY PARADO siete meses, vuelvo a pelar, y ¡zas! me encuentro con Loayza disputando el título, en 12 rounds. Ha sido en las dos últimas temporadas. Y es claro, me parece que no pueden exigirme que esté a punto. Además, el "Rubén" había hecho unas cuantas peleas en provincia, para entrenar... Usted sabe, no es lo mismo prepararse en la sala que en el ring...

(Son explicaciones de Manuel Hernández. En lo de los siete meses de inactividad tiene razón, pero si Loayza hizo peleas afuera, ¿por qué no las hizo él también? Mientras el campeón se preparaba en el ring, el "challenger" se preparaba en... pichangas de fútbol, que siempre terminan en asados...)

EL PROBLEMA de Domingo Rubio: Loayza le ha concedido una opción pero "impostergablemente para el 22 de este mes". Esto significa que también el segundo aspirante llegará a pelear el título sin haber tenido antes una pelea en el cuerpo. Esta semana no hay boxeo y ya el viernes siguiente es 15. "Podríamos pelear con unos panameños que andan por ahí —nos dijo Villalón—, pero ¿y si pasa algo? Usted sabe cómo meten la cabeza éstos del norte..."

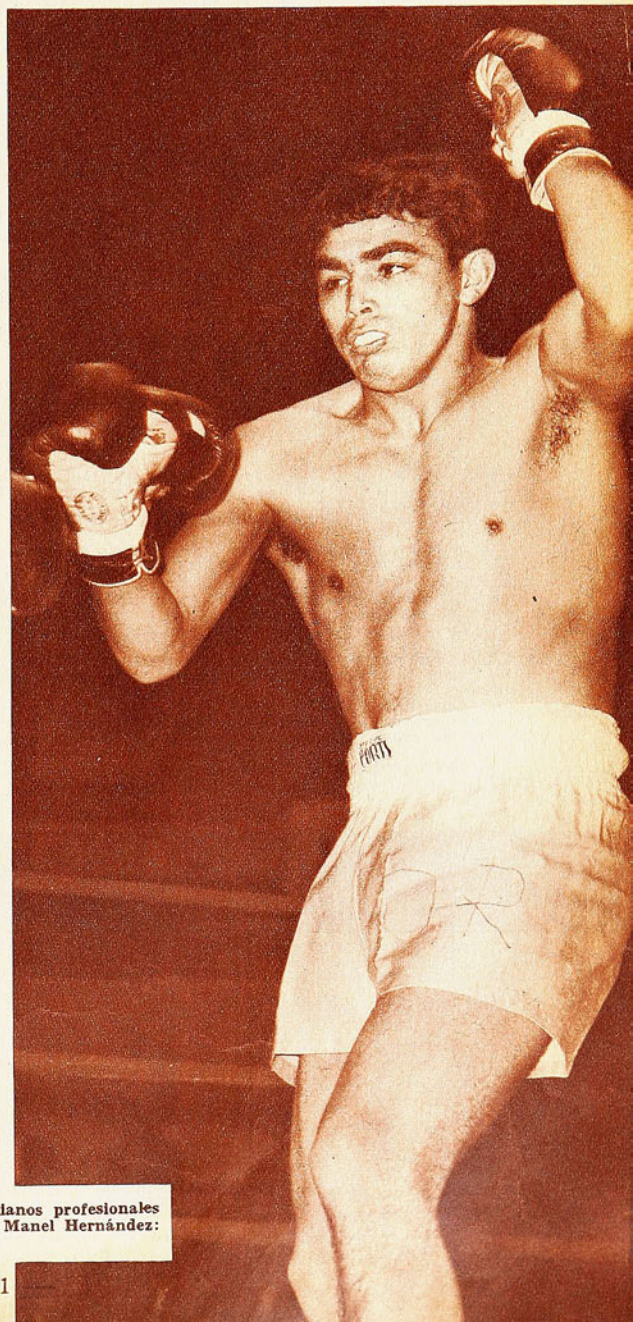

Domingo Rubio disputará el título chileno de los mediomedianos profesionales a Rubén Loayza con los mismos problemas de que se queja Manel Hernández: sin peleas previas que le permitan "ponerse en ambiente".

Migajas

POR JUMAR

NADA más gráfico que la reacción de los dirigentes de Peñarol después de la derrota. Uno de ellos llegó al camarín y lanzó una frase en general:

—¡Qué vergüenza, che!... ¡Qué vergüenza!... ¡Les han dado un toque bárbaro unos nenes de biberón!...

—•—

¡QUE curioso el caso de Peña, hockista argentino señalado como el mejor arquero del reciente Sudamericano! Es un excelente jugador y resulta que no sabe patinar... Auténtico.

—•—

SON conocidos esos letreros que tiene la Línea Aérea Nacional en los caminos y que por cierto causan poca gracia a los automovilistas. Cuando uno va al norte, antes de llegar a La Calera se encuentra con un anuncio lapidario:

"Si usted fuese volando en LAN ya estaría en La Serena".

En la carretera al sur ocurre lo propio más allá de Rancagua:

"Si usted fuese volando en LAN ya estaría en Concepción".

El otro día, cuando una nutrida delegación viajó a la capital penquista en un DC-6, el reportero gráfico Fernando Pavez tuvo una salida muy celebrada. A la media hora de vuelo recorrió el pasillo con un letrero:

"¡Si usted fuese en bus, ya estaría en San Bernardo!"

—•—

EL matrimonio de Prieto sirvió para apreciar la popularidad de los cracks de Universidad Católica. Estando Ignacio en el pórtico de la iglesia a la espera de su futura, varias veces se asomó con el convencimiento de que había llegado la novia. Gritos, aplausos y mucha gente que se apretuja junto a un automóvil. ¿Qué había ocurrido? Primero era Isella... Luego Fouilloux...

—•—

EL DEFENSA central de Peñarol, el paraguayo Vicente Lezcano, gritaba a sus compañeros de adelante, en el partido con la Católica:

—Toquenlá, toquenlá...

Y el arquero Mazurkievicz se le acercó, diciéndole:

—Che, callate, ¿que te parece poco lo que la tocan ellos?...

—•—

MUCHOS amigos de la UC visitaron a Fernando Riera en el Hotel Carlos V. Pero ninguno sabía cómo despedirse. Desearle suerte era desearle bien al entrenador de Nacional, pero mal a la Católica. Y las últimas palabras eran confusas. Riera advirtió esta situación, y comentó:

—Me hacen acordar de Antonio Ciraolo, cuando antes de los partidos visitaba a sus compatriotas del equipo contrario. Conversaban animadamente, y Antonio se despedía diciéndoles:

"—Chao, muchachos, que jueguen fenómeno y que pierdan 1 a 0...

—•—

ALGO parecido ocurre con Roque Máspoli, que fue jugador brillante en la misma época de Riera, y que ahora dirige a Peñarol. Al llegar, se confesó con los periodistas en tono muy sincero:

—A mí me alegra mucho que Riera esté en Montevideo, y ojalá que triunfe. Pero si le va muy bien a él, a mí me echan del Uruguay...

—¿Por qué, Roque?

—Porque Peñarol no puede perder con Nacional...

A SORBITOS

TOTAL, Católica terminó por servirse el espárrago a la vinagreta.

———

LO QUE son las cosas. Por primera vez Fernando Riera no estaba contento con un triunfo de la Católica.

———

EL fútbol en España es regional. Pero el título no sale de Madrid.

———

NO hay deporte más veloz que el béisbol. Todos los partidos se definen por carreras.

———

¿QUIEN te gustó más, Nacional o Peñarol?

La Católica.

CACHUPIN

PIVOT

Sello Azul

LA ZAPATILLA PARA BABY FUTBOL Y BASQUETBOL

Sistema sueco de una sola pieza.

Caña rebajada. Suela provista de panales antideslizantes.

Plantilla interior de doble esponja. Colores blanco y negro.

Económica, liviana, resistente.

DISTRIBUIDORES GENERALES
WILLIAMSON, BALFOUR Y CIA., S. A.
Weir Scott S. A. C.
GIBBS, WILLIAMSON, LTDA.

PIDALAS EN TODAS LAS CASAS DEL RAMO Y ZAPATERIAS DEL PAIS.

Es un producto garantizado por su de **Sello Azul**

MANUFACTURAS CHILENAS DE CAUCHO, S. A.

Empresa Editora Zig-Zag, S. A. — Santiago de Chile, 1966.

Delantera de Universidad Católica: Alberto Fouilloux, Ignacio Prieto, Julio Gallardo, Armando Tobar y Fernando Ibáñez.

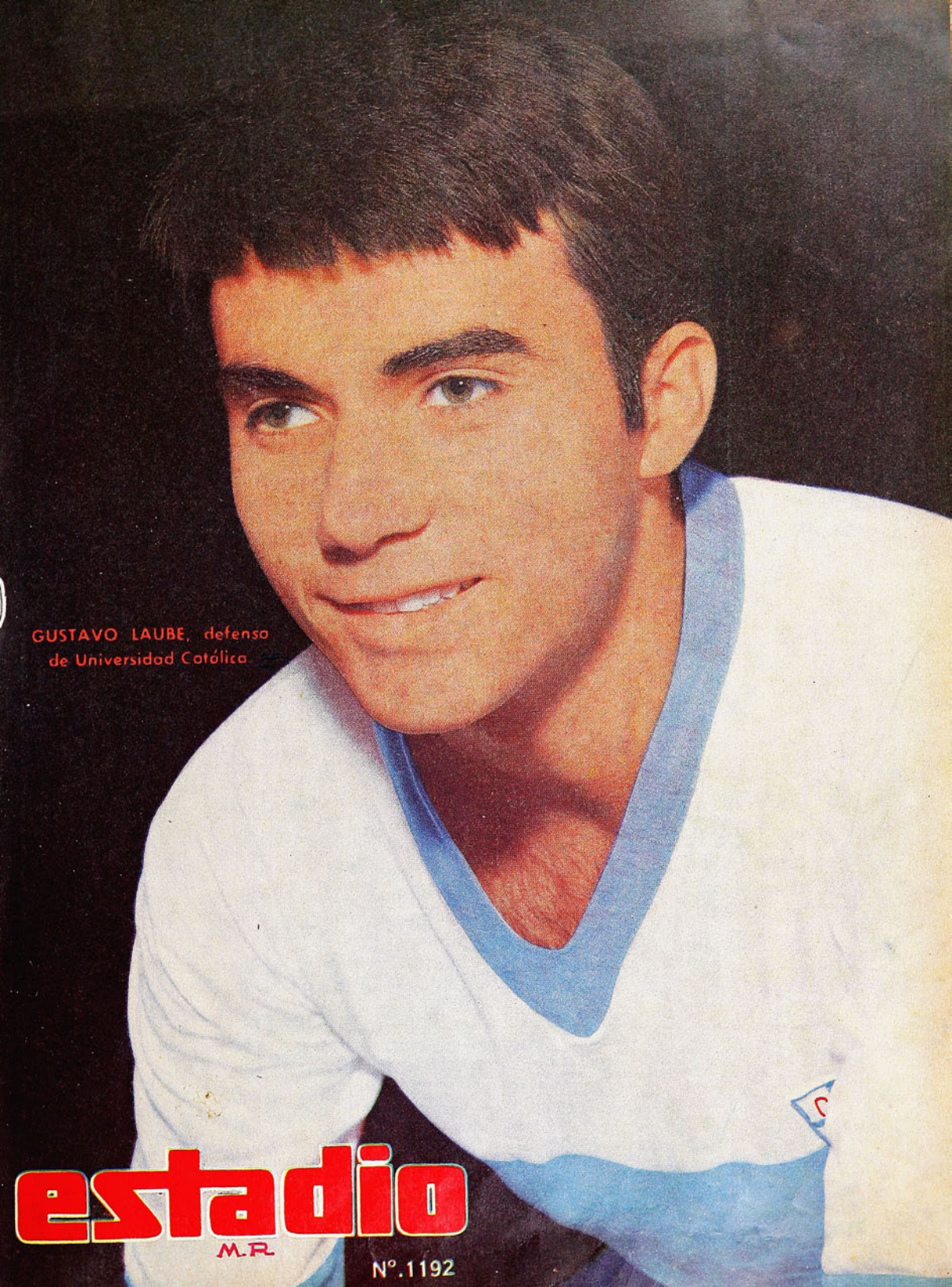

GUSTAVO LAUBE, defenso de Universidad Católica

estadio

M.R

Nº.1192

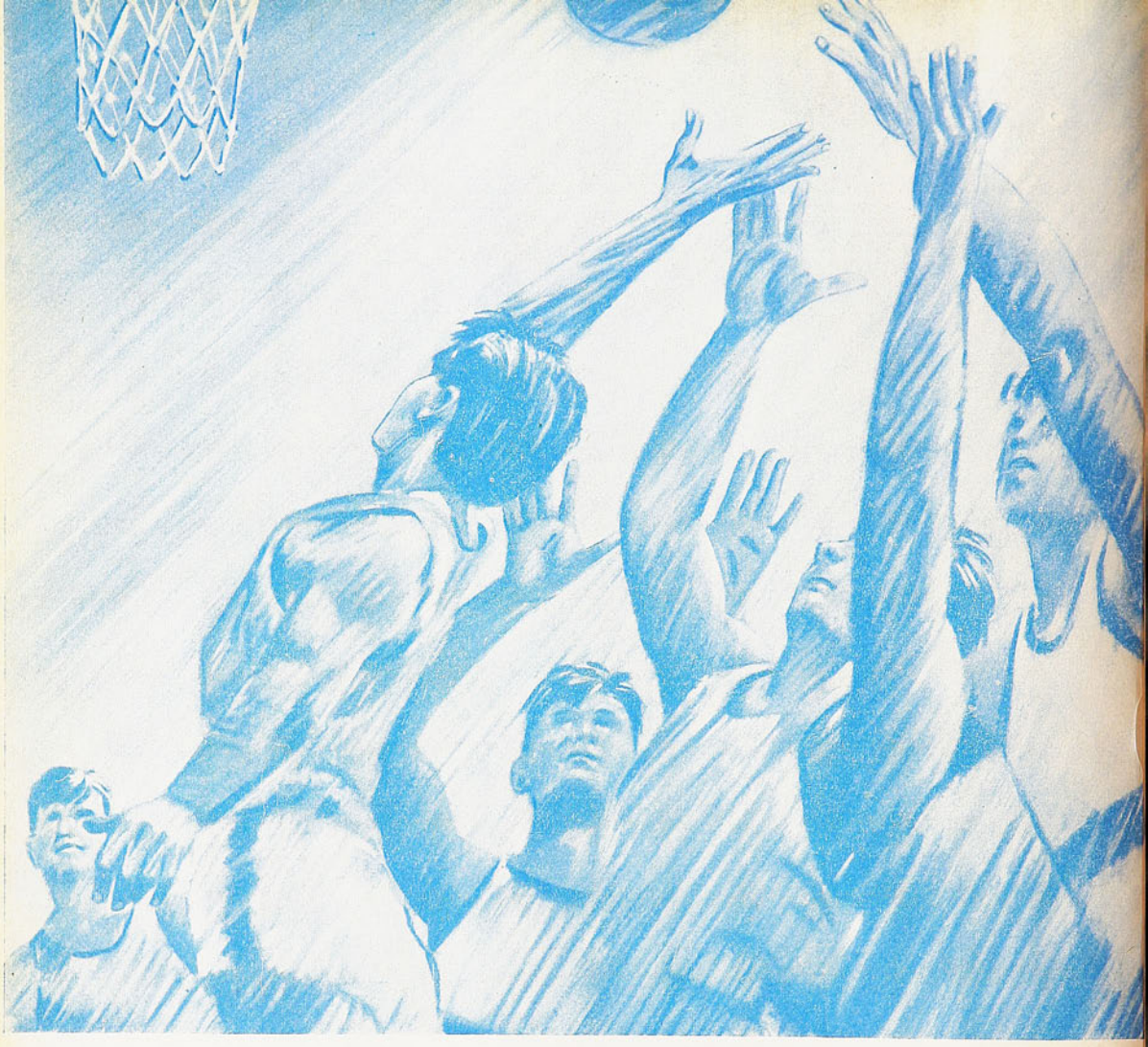

Donde hay acción MILO da fuerza

A los niños activos, a los jóvenes deportistas, a todos los que gastan energías sin cesar, MILO les proporciona salud, fuerza y vigor. MILO es un alimento fortificante que contiene, en forma concentrada, valiosos elementos naturales de alto valor nutritivo

RECUPERE LAS ENERGIAS, tome un reconfortante y delicioso vaso de MILO en su almuerzo de jornada única

Con dos cucharadas de MILO en un vaso de leche fría o caliente, usted obtiene la bebida que renueva las fuerzas al instante.

MILO® **el alimento que hace campeones**

MADUREZ

POCAS veces hemos visto a un jugador que se vea más cómodo y natural en una cancha de fútbol. Ignacio Prieto "está" en el campo como en el living de su casa. Juega sin aparente esfuerzo y se lleva la pelota por entre las piernas de sus adversarios, como si se encontrara empeñado en un juego de salón, parecido al baby golf, que consistiera en hacerla pasar, meticulosamente, con suavidad y puntería, por los huecos que éstas van dejando. El interior de la UC y de la Selección Nacional es un caso excepcional de madurez futbolística. Una madurez alcanzada con gran precocidad. Muy poco tiempo debió transcurrir entre el día de su aparición efectiva ante los ojos del público y esta estampa sólida, siempre inspirada y consciente que se nos ofrece todas las semanas. Para el entrenador y para el público no existe duda alguna con respecto a la plaza que ocupa en la Selección Nacional. Ambos sectores, el técnico y el popular, se la han entregado en propiedad absoluta. Es que su clarividencia, su siempre tranquila expedición, su modo tan particular de jugar y llevarse la pelota, su eficacia como atacante profundo, su no menor rendimiento en la gestación de las jugadas desde el medio campo y la aplicación que muestra a su misión defensiva, lo han convertido en un jugador completo. Pero, más que eso, lo han convertido en un jugador tipo y por ello en la base del equipo nacional.

A. J. N.

VISITACION DE BIBLIOTECAS E IMPRENTAS
14 ABR. 1966
DEPOSITO LEGAL

Director-Editor
Alejandro Jaramillo N.
Año XXV — Nº 1.192
Publicación semanal — Santiago de Chile — 14 de abril de 1966.
Precio de venta en todo el país: E° 1,00 ($ 1.000).
Aéreo Norte: E° 0,05.
Subscripción anual: E° 37,45 — Semestral: E° 19,75.

CON LA AUDACIA DE LOS 2

JUAN BARRALES, SIN PROBLEMAS TODAVIA EN LA VIDA NI EN EL FUTBOL, PIENSA QUE EL FUTURO ES SUYO.

SE ESTA incubando una generación futbolística en Chile que llega a sorprender. Los que tienen condiciones ya no necesitan de largos años de oscura espera, como ocurría antes, porque se imponen con autoridad desde que asoman. No son casos aislados los de Juan Rodríguez, Carlos Reinoso, César Valdivia, Roberto Rojas, Gustavo Laube, Manuel Cataldo o Juan Barrales. Son producto de una época en que entra a mandar la juventud, con audacia, con decisión. La verdad es que no deberían sorprender. La vida está así; hoy los chicos son hombres más pronto. Antiguamente las llaves de la casa se les entregaban a los hijos con toda ceremonia cuando llegaban a la mayoría de edad (¡y llegaban a los 25!)... No tiene nada de extraño entonces que en la actualidad los jugadores de fútbol se desarrollen más rápidamente y que cualquier imberbe con aspecto de adolescente luzca todas las trazas de un crack hecho y derecho.

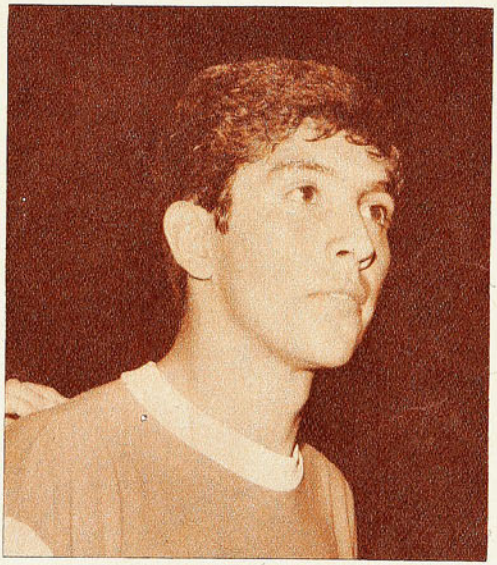

En Universidad Católica se suprimió la División Especial a nuestro juicio con toda razón. El juvenil que no "pinta" como reserva del primer equipo es porque no va a llegar nunca. ¿A qué prolongar entonces una expectativa que no va a realizarse? Los jóvenes elementos de la UC que están llamando la atención en estos momentos cumplieron el tránsito lógico. De juvenil a primera. Y llegaron perfectamente desarrollados. Sin complejos de ninguna especie. Seguros del terreno que pisan. Pensando que ellos, con sus 19 ó 20 años, son tan capaces como el más pintado de los ases que están "sonando" desde hace tiempo. Juegan de acuerdo a esos conceptos que tienen. Les pasan un micrófono, los llevan a la TV o vienen a la redacción de ESTADIO y se desenvuelven con naturalidad. Para todo tienen una explicación, dicha con más o menos palabras, pero dichas más o menos bien.

Hasta no hace mucho era un problema concertar una entrevista por teléfono. Generalmente el jugador no concurría por una razón muy sencilla, "porque no se le ocurría que pudiera ser cierto que lo iban a entrevistar" y atribuían la llamada a una broma para hacerlos pasar un bochorno. Ahora no. Estiman lo más natural que se les cite y acuden puntualmente.

Llamamos a Juan Barrales al Estadio de la Católica y a la hora convenida estaba en nuestras oficinas. Muy suelto, muy seguro de sí mismo, permanentemente sonriente, con toda la alegría y la curiosidad de los 20 años.

Juan Barrales llamó la atención desde la primera vez que apareció en el cuadro superior de la UC. Nadie lo conocía, pero ocurrió lo que es de rigor en estos casos. La gente empezó a preguntarse: "¿Quién es el negrito flaquito, ese que "las menea" tan bien?"

Contra Unión Calera, O'Higgins y Everton jugó de interior de medio campo. Aunque cada día sorprende menos un valor nuevo que maneje bien la pelota, lo que hizo Barrales en esas fugaces apariciones fue para sorprender. Se vio un poco lento y un poco individualista, pero aun con esos defectos pareció un excelente jugador. Y su nombre quedó anotado en las libretas de los cronistas y prendido en las retinas de los espectadores.

—Uno no sabe cómo aprende a hacer las cosas —reflexiona Barrales—, no se da cuenta cómo le salen; juega al fútbol como se le ocurre; unos juegan bien, otros mal, pero nadie sabe por qué. Yo no podría decirle dónde "aprendí" a jugar; yo creo que no "aprendí" en ninguna parte ni de nadie, sólo fue que jugué como se me ocurría, como me salía...

ESO fue en Peñaflor, el pueblito donde nació y se crió. El muchacho de la localidad que muestre aptitudes para el fútbol (o para el hockey en patines) tendrá que ir al Club Bata, de la industria del mismo nombre. Y Juan Barrales no escapó a ese destino.

—Seguramente ahí estaría tadavía, como mi hermano Carlos, si no es por esas cosas que pasan... Fue la Católica a entrenar con el Bata, ganó 3 a 2, yo jugué e hice un gol. Y don Andrés Prieto me trajó a probarme a Santiago. Era "10", quiero decir, insider izquierdo, porque me gustó siempre hacer goles, y hacía hartos. Todavía no llegaba don Fernando a la Católica... Cuando se armó la Selección Juvenil para el Sudamericano de Colombia, me llevaron de "10" también, pero sólo jugué un partido en ese puesto; todos los demás los hice de puntero izquierdo, un puntero como el "Chueco" Ibáñez, más tirado para atrás que para adelante. Don Fernando me estudió mucho y decidió que me convenía más la media cancha. Empezó poniéndome de "8" y por último me entregó la camiseta con el "6". Ese día me dijo: "Esta no te la vas a sacar más..." Y con ella estoy...

—¿Crees que acertó Riera?

—Yo creo que sí. Con la pelotita al frente uno se acostumbra a jugar donde lo pongan: ¡hasta de wing izquierdo estaba acostumbrado! Me parece que don Fernando pensó que viniendo desde atrás tenía más posibilidades para tirar al arco; lo malo está en que todavía piso el palito y remato apenas veo al arquero, aunque esté muy lejos. Por eso no he hecho goles todavía, pero ya voy a encontrar la distancia y entonces no me van a atajar ni uno. Porque le pego fuerte a la pelota, con las dos piernas, aunque me gusta más la derecha. Lo que hacía de delantero me sirve de defensa: el toque de pelota, el dribbling, la desmarca-

SUS APTITUDES DE DELANTERO LE HAN VALIDO EN EL MEDIO CAMPO CON UNAS AP

¡SI ME DEJARAN!

—A mí me gusta atacar; me tengo fe en ese juego, porque creo que puedo terminar bien la jugada y volver atrás antes de que empiece la otra. Pero los planes del equipo exigen que no arriesgue demasiado. Por eso creo que no he hecho goles todavía en primera; cerca anduve, pero la preocupación de estar haciendo algo que no me está permitido me hace apurarme, como el cabro chico que sale arrancando para que no lo pillen que metió el dedo en el dulce de membrillo... Pero si me dejaran irme más arriba, creo que dejaría la tendalá...

20 AÑOS

ción; además, yo soy de esos flacos engañadores, no soy puro hueso y a la hora de aguantar el choque, aguanto...

Ya que el propio Barrales se está definiendo, lo dejamos que siga por ese camino.

—Al principio la media cancha parece muy grande —nos dice—, y uno se encuentra medio perdido, pero luego se ambienta. Además, el hombre que tiene al lado es muy importante. Cuando jugué de insider, el "6" o era Isella o era Varas. Con Néstor juega bien hasta un ciego, y el "Chico" Varas se traga la cancha. Cuando yo jugué de "6", el insider ha sido Ignacio Prieto o el mismo "Varitas", así es que no he tenido ningún problema. Ellos lo ayudan a uno a "agrandarse", a sentirse con toda confianza, a jugar tranquilamente lo que uno sabe...

ESAS, precisamente, han sido las cualidades sobresalientes del joven medio de la UC. Su confianza, trasunto de una personalidad bien formada.

Pero Barrales no es hombre que hable sólo de las que cree que son sus mejores aptitudes. Señala también sus defectos.

—No cabeceo —confiesa, reconociendo un vacío importante de su bagaje—. Me entusiasmo también por hacer cosas bonitas, que no siempre resultan. Reconozco que me

LA FICHA Y EL REGIMEN

JUAN BARRALES nació en Peñaflor el 19 de junio de 1945. Tiene dos hermanos, un hombre y una mujer. La última vez que se midió media 1,72 m., pero desde entonces creció por lo menos dos o tres centímetros. Pesa 64 kilos. (Parece poco, según su estatura, pero declara que no tiene problemas; que así se siente lo suficientemente fuerte y lo necesariamente ágil.) Barrales es primo de Manuel Rodríguez, el técnico defensa lateral de Unión Española.

Vive en la Casa del Jugador de Universidad Católica, donde sigue el siguiente régimen: levantada a las 8.30; desayuno a las 9; entrenamiento el resto de la mañana; almuerzo a la 13.30. Siesta optativa y once optativa también; si no hay entrenamiento en la tarde, va al cine para estar "encerrado" otra vez a las 21.15. A las 23 horas, a la cama. (Los fines de semana cuando no hay concentración va a su casa de Peñaflor.)

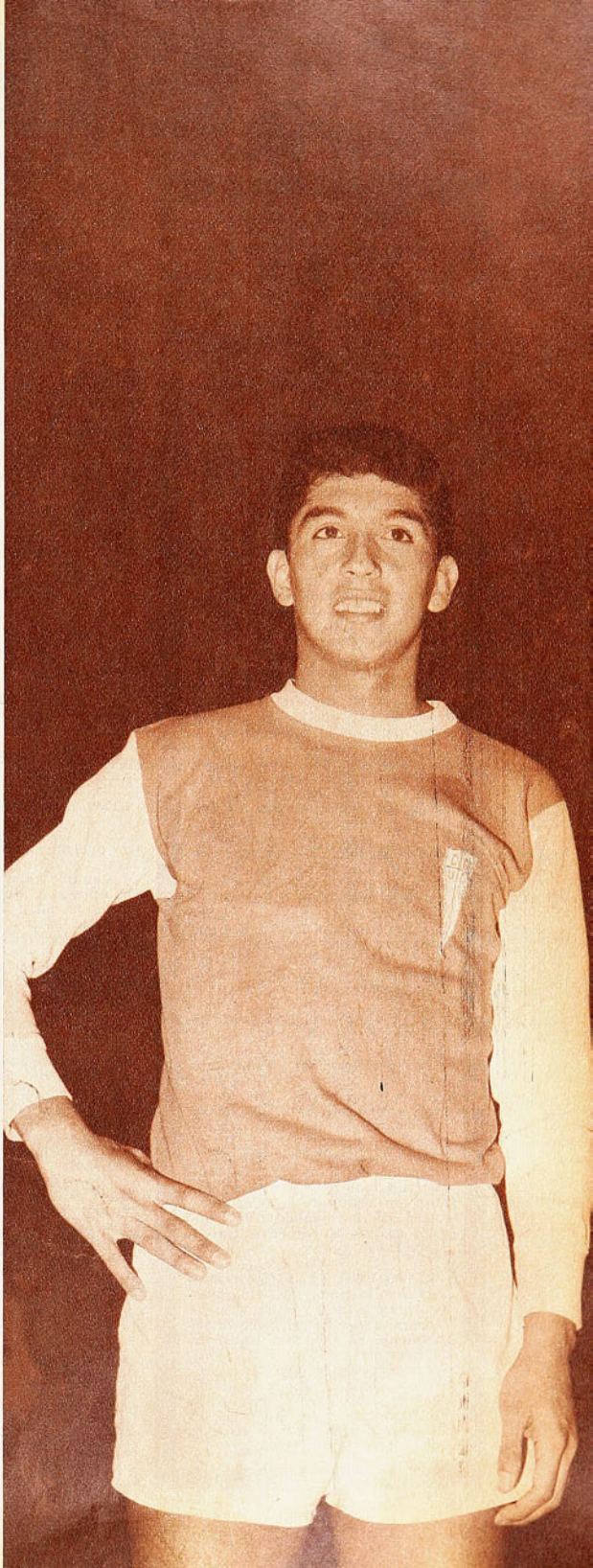

Juan Barrales enfrenta sonriente el futuro. El joven jugador de Universidad Católica, convertido en una de las atracciones de la Copa Libertadores de América, pisa firme en la vida y en el fútbol, con toda la seriedad y confianza que hoy en día tienen los muchachos de 20 años.

...AN VENIDO BIEN PARA JUGAR ...AS AMPLIA VISION DE FUTBOL.

falta cancha. Por ejemplo, usted vio el partido con Guaraní, en Asunción. Junto con ése que perdimos en Rancagua con O'Higgins en el campeonato, deben ser mis peores partidos. Allá en Paraguay me agoté y me faltó experiencia para recuperarme. Quise hacer, cansado, lo mismo que estaba haciendo fresco y todo me salió mal, el pase, el dribbling, la trancada, todo... Pero son cosas que uno va aprendiendo, si tiene "de esto" —y se pone el índice en la sien.

HOY día los jugadores por jóvenes que sean no se sienten sorprendidos de nada. Para Juan Barrales no fue una preocupación, ni chica ni grande, salir de Peñaflor a un club profesional. Tampoco lo fue pasar del juvenil al primer equipo. Vino y se ambientó rápidamente. Subió y no ha extrañado nada. Todo le ha resultado natural. Sus actuaciones en la cancha, su entrenamiento y su vida en la "casa del jugador" que tiene la Católica allá en Ñuñoa.

Con toda la audacia de los 20 años, no siente como problema decisivo la presencia de Néstor Isella, que ha renovado contrato con la UC.

—Para mí, Néstor es el mejor "6" que hay en Chile, lejos. A mí me ha servido mucho y creo que a todos los

(Continúa en la página 12)

GLOSAS DE

APUNTES DEL NACIONAL

*** **PARECIO** que el público estaba muy bien dispuesto a "ayudar" a la Selección nacional. Quizás el recuerdo de lo que sucedió en los partidos previos a las eliminatorias —los muchachos tuvieron que ir a Antofagasta a "olvidarse del público santiaguino"— lo hizo esta vez más condescendiente. Los primeros tiros desviados fueron aplaudidos, como estimulando a perseverar en busca de mejor puntería. No se pidieron cambios a los primeros errores. En general, la "conducta" del aficionado estuvo bastante bien, muy adecuada a las circunstancias.

—oOo—

PERO hubo dos cosas que no gustaron. Una, los cambios hechos en el segundo tiempo. Es claro que más que reprobación para los que entraban, pueden interpretarse esos silbidos como aprobación para los que salían. Y la otra, el servicio de corners cortos; la gente quería el centro largo, sobre el área, para que entraran los delanteros. Y como "vox populi, vox Dei", al final todos los servicios de esquina se sirvieron como la gente quería...

—oOo—

PUEDE ser que Sion no sea un buen equipo. Que los suizos estén todavía confundidos, en etapa de transición, con eso de sacarles el cerrojo de la mente y hacerlos jugar más abiertos y ofensivos. Pero no siempre los equipos chilenos se plantan con tanta autoridad y le hacen tantos goles a un rival discreto. Ese fue un saldo favorable del partido del domingo. (Anotemos que este Sion había empatado a 1 con la Selección B de Argentina, que tiene bastante más tiempo de preparación que la chilena.)

—oOo—

"CHAMACO" VALDES se dio el gran gusto. Durante todo el año estuvo tratando de hacerles a los arqueros del campeonato ese gol de "chanfle" que le hizo a Gran y no le salió. Al público llegó a molestarle la insistencia y la reprobó a menudo, considerando que por buscar ese "lujo" Valdés perdía muy buenas oportunidades. El domingo lo aplaudieron a rabiar. Es que el gol resultó de gran efecto. Fue muy consciente la maniobra del forward cuando vio al guardavallas adelantado.

—oOo—

LEONARDO VELIZ jugó muy apretado. Insinuó cosas muy buenas, pero le faltó soltura, destreza para hacer lo que hace habitualmente en la punta izquierda de Everton.

Pero además debe soltarse, perder su timidez. Juega inhibido por el temor de hacerlo mal. Mientras no logre un poco de "pachorra" no logrará mostrar lo que vale en la Selección.

*** SE DICE que cada cual sabe en donde le aprieta el zapato. Muy bien debe saber sus necesidades y problemas Colo Colo, pero nos asisten dudas importantes. Los albos han contratado en este receso dos arqueros (Storch y Kusmanic), un defensa lateral derecho (Valentini), un defensa central (el argentino Clariá, procedente de Atlanta), un cuarto zaguero (Fernando Toro), adquirido en trueque, de Magallanes; un medio de ataque (Orlando Aravena). Están entrenando también con Colo Colo Juan Rojas y Constantino Mohor —defensas— y le tienen echado el ojo a Carlos Barrales, hermano de Juan —el de la Católica—, que luce tantas habilidades como su hermano, en el mismo puesto, en el equipo de Bata de Peñaflor.

Salvo Emilio Sepúlveda, no se ha desprendido Colo Colo —hasta el momento— de ninguno de sus hombres de defensa, lo que quiere decir que con lo que tenía y lo que ha comprado, tiene para hacer por lo menos tres retaguardias completas. Pero ¿y delanteros?... En el trueque por Toro pasó Luis Hernán Alvarez a Magallanes; Hormazábal fue obsequiado con su pase en blanco. Es **vox populi** que Roberto Frojuelo no queda...

Las tres plazas de extranjeros las tiene ocupadas Colo Colo —también habrá que decir que por el momento— con Clariá, Walter Jiménez y Elson Beiruth (todavía le sobra Roberto)... Mal panorama, entonces, para la ofensiva blanca.

JAIME RAMIREZ regresa —o regresó ya cuando aparezcan estas notas— después de un par de años en España. Se había dicho que Universidad de Chile lo incorporaría a su plantel, pero la noticia ha sido desmentida terminantemente por Alamos. No se necesita ser hombre rana para mirar mucho debajo del agua y aventurar en el futuro del ex internacional chileno. "Ramírez irá a Palestino —nos confidenció un allegado al jugador— y como viene con su título de entrenador debajo del brazo, seguramente será el "segundo" de Alejandro Scopelli".

SE HA visto en Santiago a Juan Cortés, el medio zaguero de Rangers. Y como los talquinos están entrenando hace tiempo y jugando amistosos, en los que naturalmente no ha participado Cortés, ya pueden tirarse líneas. Cada cierto tiempo, el eficiente jugador rojinegro se pega sus escapadas de Talca, anunciando que no volverá. Esta vez hay varios interesados en que haga efectiva la amenaza. Nos soplaron que entre los interesados, estaba también Colo Colo. ¡Pero no se asusten! No lo querría como defensa, sino... como interior de medio campo.

ENTRE los grandes acontecimientos del receso tendrá que figurar el paso de Francisco Nitsche a Audax Italiano. Por muchas que fueran las desavenencias de cada cierto tiempo entre el arquero y Unión Española, su club de siempre, nunca se pensó que ellas llegaran a culminar con su traspaso. Siempre se encontraba la solución y Nitsche seguía defendiendo el pórtico de Santa Laura.

Un alto dirigente hispano nos anunció importantes "revelaciones de este caso, cuando las aguas se aquieten". Pero lo concreto es que después de toda una vida en Unión Española, el veterano guardavalla ha dejado de pertenecer al único club que había tenido hasta ahora.

En los detalles de la

ZELADA.

LA SEMANA

IRIARTE.

operación fue incluido el pase de René Contreras, medio zaguero que Paco Molina tuvo ya en Coquimbo Unido y que él mismo había recomendado a Audax Italiano.

FUE determinante para suspender el partido que se había programado entre Colo Colo y los alemanes del Eintracht de Frankfurt, la opinión técnica. José María Rodríguez se puso firme y expuso razones de peso: "No hay equipo todavía. Si ustedes quieren hacer el partido, lo hacen, pero forman el cuadro y lo dirigen; yo veo el partido desde la tribuna". No pusieron muy buena cara los dirigentes —especialmente el tesorero—, pero las razones del técnico quedaron sobradamente probadas el domingo, en Chillán, cuando Colo Colo perdió un partido de práctica con Ñublense por 4 a 2.

ESTA VEZ el viaje de Clemente Iriarte a España es definitivo. El goleador insider rojo no se va precisamente por cosas del fútbol; si algo sale por allá, miel sobre hojuelas, pero lo fundamental son los estudios, aunque se asegura que también "Cupido" tiene mucho que ver con el viaje.

Como tampoco está ya Honorino Landa en el equipo, la fórmula de gol de Unión Española se ha disuelto. Paco Molina dispone, por el momento, de Moisés Silva, medio-campista, y de Arturo Díaz, una especie de mentholatum. Pero de todas maneras, con la gente que tiene ese ataque se ve débil. Prácticamente hay seis forwards, por ahora. Ramírez, Silva, Díaz, Araneda, Molina (los argentinos Benedetto y Cruz fueron licenciados antes que terminara el campeonato anterior) y Larredonda. Muy poco para un torneo de 34 partidos.

¿QUE PIENSA O'HIGGINS? Hasta ahora, todos compran. Los rancagüinos sólo venden. Se sabe que hubo mar de fondo en el club de la divisa celeste en la temporada pasada. Y los que agitaron esas aguas han ido saliendo. A Vairo y Novarini —que se fueron a Colombia— han seguido Dagnino, transferido a Magallanes, y Ricardo Díaz, a Santiago Morning. Manuel Canelo, que estaba a préstamo de Wanderers, volvió a Valparaíso. Y ahora se anuncia que también Víctor Zelada dejará Rancagua para venirse a Santiago.

Colo Colo y Palestino son los interesados en el dúctil delantero, que fue la mejor conquista celeste el año pasado. Para los albos, Zelada vale 70 millones de pesos; para los tricolores, 50 millones y Guillermo Troncoso o Aarón Avila, cualquiera de los dos punteros palestinistas.

NITSCHE.

TITULOS NACIONALES

EL DE BEISBOL, PARA TOCOPILLA

TOCOPILLA sigue siendo el amo del béisbol chileno. Por 4.ª vez consecutiva ha obtenido el título nacional en la competencia en que participaron además las novenas de Santiago, Chuquicamata, Iquique y Antofagasta. No debe extrañar que se hayan hecho presentes a la cita anual cuatro equipos nortinos y sólo uno del centro. Es en el Norte donde primero prendió el deporte norteamericano, llevado justamente por ciudadanos de ese país avecindados en el nuestro por razones de trabajo.

Ha costado difundir un juego que aparentemente no entra en la sicología nuestra. Sin embargo, al diamante del Estadio Nacional —conquista de los beisbolistas, que ya tiene algunos años— acudió cada tarde de competencia un público bastante numeroso, para lo que cabía esperar, revelando entusiasmo y profundo conocimiento de las reglas del juego.

El campeón nacional confirmó la superioridad que viene estableciendo desde hace cuatro años ininterrumpidamente sobre los otros equipos que concurren a los torneos. Con facilidad derrotó esta vez a todos sus oponentes brindando una exhibición ante Santiago que le dio el título con absoluta amplitud. Por 7 carreras a 1 se impuso el campeón.

Santiago fue subcampeón y en el tercer lugar quedaron empatados Antofagasta, Chuqui e Iquique.

EL DE TIRO SKEET, PARA NICOLAS ATALAH

HAY un nuevo campeón nacional en tiro al vuelo. En las canchas del club de la Fuerza Aérea logró su consagración el porteño Nicolás Atalah, que llegó a una definición con el experimentado Angel Marentis. Igualaron ambos con 192 platillos en 200, teniendo que hacer una serie extra de 25 platillos. En ella, Atalah, con admirable frialdad, acertó todos los tiros, mientras el ovallino erraba 2.

La sorpresa de la jornada fue el relegamiento de Jorge Jottar, subcampeón mundial de la especialidad, al cuarto puesto. También en serie de definición fue superado por Fritz Dreyer, del club de la Fuerza Aérea.

CASA DE DEPORTES SANHUEZA

Fábrica de Artículos Deportivos, ofrece:

Juego de camisetas con números; Gamuza, cuello redondo o en V; infantil, E°42,80; juvenil, E° 55,80; adultos, E° 69,80; listadas, 9 franjas ..... E° 94,80

Juego de camisetas indesteñibles, en gamuza gruesa, cuello redondo, E°87,80; manga larga, E° 107,80; listadas de 9 franjas, E° 121,80; manga larga ... E° 141,80

Juego de camisetas en raso, de primera, o gabardina indesteñible, E° 119,80; manga larga, E° 139,80; listadas de 11 franjas, E° 149,80; manga larga ... E° 169,80

Juego de camisetas en lana peinada, listadas, 21 rayas, con cuello redondo, sport o doble ..... E° 198,80

Pantalones de fútbol en gabardina mercerizada, indesteñible, con cordón: infantil y juvenil, E° 4,50; adulto, E° 5,50; con cinturón, E° 6,00; tipo selección E° 6,80

Medias reforzadas: infantil, E° 3,95; juvenil, E° 4,65; adulto, E° 5,50; con cinturón, E° 6,00; tipo selección E° 6,80

elástico grueso, 220 gramos ..... E° 7,50

Pelotas de fútbol "Festival" reglamentarias, fabricadas con materiales de primera en nuestra casa, N.° 2, E° 14,80; N.° 3, E° 16,80; N.° 4, E° 19,80; N.° 5, E° 32,80; "Festival", especial, 18 cascos, E° 42,80; Super "Festival", amarillas o blancas, E° 45,80; básquetbol, E° 49,80; vóleibol, E° 39,80; baby fútbol, E° 39,80; sin bote, ... E° 45,80

Zapatos de fútbol cosidos en materiales de primera, con franjas blancas, del 26 al 29, E° 18,50; del 30 al 33, E° 21,50; del 34 al 38, E° 25,50; del 39 al 44, E° 28,50; europeos reforzados, E° 39,50; acolchados, enteramente forrados ..... E° 45,50

Mallas de vóleibol, E° 55,00; baby fútbol, E° 95,00; fútbol corriente E° 120,00; tipo estadio ..... E° 135,00

REEMBOLSOS — Solicite nuestra lista completa de precios

ESPERANZA 5 — FONO 93166

Casilla 4680 — Correo 2 — SANTIAGO

Además tenemos 20 canchas de fútbol a disposición de los clubes, Ligas o Asociaciones (Canchas A. Prat).

Central Sport

REEMBOLSOS

¡NADIE MAS BARATO!

¡OFERTAS!

JUEGOS DE REDES PARA ARCOS DE FUTBOL, REGLAMENTARIOS E° 89,00

JUEGOS DE REDES PARA ARCOS DE BABY-FUTBOL ..... E° 59,00

CANILLERAS DE PEGAMOIDE CON REFUERZOS DE FIBRA, c/u... E° 1,00

JUEGOS DE 10 CAMISETAS DE GAMUZA, 1 COLOR, CUELLO REDONDO O EN V: INFANTILES, E° 38,00; JUVENILES, E° 48,00; ADULTOS ..... E° 68,00

JUEGOS DE 10 CAMISETAS, POPELINA, 1 COLOR, CUELLO SPORT . E° 98,00

JUEGO DE NUMEROS EN CUERO SOPORTADO, 2 AL 11, ... E° 6,00

PANTALONES COTTON, CON CORDON, PARA ADULTOS, E° 3,90; JUVENILES ..... E° 3,50

MEDIAS DE LANA GRUESA, CON REFUERZOS: ADULTOS, E° 5,60; JUVENILES ..... E° 4,90

PELOTAS DE FUTBOL N.° 3, CON RED ..... E° 12,00

PELOTAS DE FUTBOL N.° 4, CON RED ..... E° 19,00

PELOTAS DE FUTBOL N.° 5, 12 CASCOS, E° 25; 18 CASCOS .. E° 39,00

ZAPATOS DE FUTBOL MODELO ALEMAN: 26 AL 29 ..... E° 15,00

30 AL 33, E° 18,50; 34 AL 38, E° 19,50; 39 AL 44 ..... E° 21,50

TOBILLERAS Y RODILLERAS ELASTICAS, c/u. ..... E° 5,50

RODILLERAS DE ARQUERO, ADULTOS, PAR ..... E° 14,90

SLIPS ELASTICOS MARCA "WINNER", 3 y 4, E° 13,50, 1 y 2 ... E° 11,50

BLUSONES PARA ARQUERO, GAMUZA GRUESA ..... E° 9,80

LLAVEROS DE METAL CON DIVERSOS MOTIVOS ..... E° 4,50

ZAPATOS DE FUTBOL DE PRIMERA, CUERO BOX CALF, CON 2 REFUERZOS, COSTURAS EN EL ENFRANJE, 37 AL 44 ..... E° 39,50

AMPLIO SURTIDO EN INSIGNIAS Y BANDERINES

POR CADA COMPRA SOLICITE UN CALENDARIO DE OBSEQUIO

CREDITOS A INSTITUCIONES. CONSULTE CONDICIONES

CLASIFICADOR 392 - RECOLETA 585 SANTIAGO

PARA USTED HAY 2 PASAJES AL

MUNDIAL DE LONDRES

CON FILODENT-B

PUBLICITAS M.R.

Envíe todos los sobres que desee a Concurso FILODENT—B Casilla 78-D, Santiago

Además... GANE E° 200 por la palabra FILODENT completa y E° 5 por la letra F

Todo pagado para 2 personas, con Estada, Abono y dinero para el bolsillo

VIA AIR FRANCE
LA RED MÁS EXTENSA DEL MUNDO

Participe en este Fabuloso Concurso, enviando 5 letras cualesquiera, de las que vienen en los envases de FILODENT—B, aunque sean repetidas en un sobre que indique su nombre y dirección

También puede GANAR cualquiera de los otros importantes premios: 1 REFRIGERADOR SIAM, 1 Cocina SIAM, 1 Enceradora SINDELEN, 1 Juguera SINDELITA, 1 Radio SONY, Planchas Eléctricas y numerosos premios más

FILODENT-B

LA PASTA DENTAL QUE SE DISTINGUE POR SU CALIDAD Y MEJOR SABOR

1966 BRASIL. ¿ES UN BLUFF?

HONDAS PREOCUPACIONES TIENE LA CBD.

DE CADA 10 encuestas que se hacen, 9 dan a Brasil como el Campeón del Mundo de 1966, y, con ello, como el poseedor definitivo de la Copa Jules Rimet. Sin embargo, no parece tenerlas todas consigo el fútbol brasileño en estos instantes.

La ácida polémica que terminó en la renuncia de Machado Carvalho, jefe de equipo en 1958 y en 1962, pone en descubierto muchas cosas. El pequeño y calvo dirigente que empezó a hacerse famoso cuando sin ningún protocolo puso la mano en el hombro al Rey Gustavo de Suecia y le palmoteó la espalda, en el colmo de su euforia por haber ganado el Campeonato Mundial, sorprendió últimamente haciéndole la guerra a Vicente Feola.

—El "Gordo" no puede ser el director técnico del scracht —opinó Machado, dejando con un palmo de narices a todo el Brasil—. No sabe nada de fútbol.

—¿Cómo puede usted decir tal cosa —le interpelaron en la CBD—, si Feola fue el director técnico del equipo que ganó el título en Estocolmo y si, por otra parte, usted lo tiene en su propio club, el Sao Paulo?

Eran otros tiempos. Estocolmo, 1958. Vicente Feola besa con unción la Copa Jules Rimet; a su lado está el jefe de equipo, Machado Carvalho, que ahora ha renunciado precisamente por desavenencias con Feola, entrenador designado nuevamente por la CBD.

—Vamos por parte —dijo porfiadamente Machado Carvalho—. Feola no ganó ningún título, aquello fue producto de un equipo extraordinario con hombres todos en el momento culminante de su carrera, y en cuanto a que yo lo tenga en el Sao Paulo F. C., es totalmente efectivo, pero sucede que lo tengo de GERENTE, no de entrenador...

Y el porfiado jefe de equipo de dos Copas del Mundo llegó a ponerse en un terreno terminante: Feola o yo. Y eligieron a Feola.

MACHADO CARVALHO se ha deschavado poniendo el dedo en varias llagas. Por ejemplo, en el verdadero fetichismo de Feola, un hombre que cree más en lo sobrenatural que en la capacidad de los jugadores. El director técnico ha pedido que se viaje en el mismo avión que ocuparon para ir a Suecia y a Chile, que antes de llegar a Inglaterra la delegación esté en el mismo albergue de las afueras de Göteborg donde estuvieron entonces, que al igual que el 58 presida Joao Havelange y que lleven a aquel hincha inválido en su misma silla de ruedas que vio el público de Rasunda y del Estadio Nacional de Santiago. "Feola dirige nada más que con las cábalas", acusa el ex jefe de equipo.

Entre tanto, hay otros detalles, pequeños y grandes, que resultan sumamente sugerentes. Vicente Feola ha dicho que su problema "es elegir 22 jugadores en un medio donde dispone de 40 ó 50 de la misma capacidad para formar un equipo".

Todas estas cosas, las disputas internas, la revelación que hace Machado Carvalho de las supersticiones a que se aferran Feola y Cía. y la necesidad de recurrir a jugadores que hace años no juegan en su país, hacen pensar que el fútbol brasileño 1966 podría quedar en descubierto en la Copa del Mundo.

BREVES

***** LES OLIVE, secretario del Club Manchester United, ha anunciado que están ya prácticamente finalizados los trabajos de ampliación y hermoseamiento del Estadio Old Trafford, de propiedad del MU, en el que se jugará una parte de la Copa del Mundo. "Ya se podrían usar las 10 mil sillas y las 10 mil instalaciones para espectadores de pie, como asimismo las 34 cabinas privadas para seis personas cada una (especie de palcos) que comenzamos a construir al comienzo de la estación de 1965", informó muy contento el funcionario de Manchester.**

***** EL COSTO de las obras en Old Trafford será en total de 500.000 libras y tiene el club un plazo de 15 años para pagarlas, aunque los ingleses confían que se pagarán con las utilidades que deje la Copa.**

***** SORPRENDENTEMENTE para los organizadores de la Copa del Mundo, hasta ahora es Brasil el país que marcha a la cabeza en la reservación de tickets y alojamientos. En seguida vienen Italia y Alemania.**

***** "LA SELECCION uruguaya está aquí en Santiago", dijo un periodista de Montevideo refiriéndose a los jugadores de Nacional y Peñarol. Entretanto, Ondino Viera, el entrenador brasileño a cargo, más teórico que práctico, del Seleccionado celeste, asegura en Uruguay que él "está trabajando con la verdadera Selección..."**

***** ALBERTO FONI, ex internacional italiano (Copa del Mundo de 1938, zaguero), a cargo de la selección suiza, está tratando de cambiar la mentalidad de sus dirigidos, sacándoles del cerrojo de Rappan a un juego más abierto y más ofensivo. Foni confía en que tendrá tiempo todavía de lograr su objetivo antes del Mundial.**

EN VISPERAS DEL MUNDIAL

LA NOTA NO

El último match fue el más disputado, como refleja este rebote bajo el cesto cordobés. La pelota al final fue atrapada por Aravena. Puede verse en el racimo, además, a Lichnovsky, Valenzuela (semitapado) y Thompson, que ha brincado en postrer esfuerzo. Los cordobeses con Farías, Giunta y Ortúzar.

PUEDE SER BUENA

SELECCIONADO CHILENO RINDIO EL ULTIMO EXAMEN SIN CONFORMAR EN SU AJUSTE Y PODERIO.

NOTAS DE DON PAMPA.

CHILE tuvo un destello que hizo generar muchas esperanzas en el primer cotejo porque allí se le vio reventar en dobles y redobles con una puntería espectacular desde todos los ángulos que, al final del partido, se manifestó en inusitado revuelo de comentarios. El solo hecho de haber pasado una cuenta de más de cien puntos era halago reconfortante, y si bien se observó que tal faena productiva había sido facilitada por una marcación suave e imperfecta de los cordobeses, no era menos cierto que la puntería estuvo fluida y certera como para ser estimada extraordinaria en nuestro medio. Puntería convincente, aunque fuera cierta la versión lanzada a correr de qué el tiempo se alargó más de lo reglamentario.

Bastante ponderable esa puntería de Chile y el rendimiento en el aspecto ofensivo de todo el encuentro. Ganoso, expeditivo y, bajo el lente técnico, los primeros diez minutos plausibles en el grado que es exigible verlo a esta altura de la preparación, al borde del compromiso grande. Thompson, reboteador firme, de rápida entrega y oportuno desplazamiento; Valenzuela, endiablado y astuto en medio de la cancha en el papel que le es conveniente: mover la pelota y a sus compañeros en ritmo veloz; Donoso, en la misma labor de apoyo más que con su labor misma con su voz, su cancha y sus arrestos, mientras adelante Juan Lichnovsky, penetrante y positivo con su fibra combativa, completado por Francisco Pando, joven, resuelto y con visión de cesto. Todos, con la excepción de Valenzuela —dedicado a la entrega como tiene que hacerlo—, reluciendo en puntería y aprovechando lo que es decisivo en justas internacionales: la media distancia.

Diez minutos como para ser filmados, mas luego vino la declinación; Thompson perdió movilidad, empezó a pararse y a tomar aire, y Valenzuela insistió en meter pelotas adelante donde no llegaban sus compañeros. Donoso también perdió ritmo. Es cierto que se siguió embocando con voluntad, pero el padrón técnico no era el mismo; para perderse completamente una vez que salió Thompson por el máximun de infracciones.

El interés de las confrontaciones con el equipo argentino de Córdoba se fundaba en el hecho de ser el último examen de la Selección chilena antes del torneo Mundial que le espera. Dirigentes, técnicos y público eran examinadores conscientes, amables o severos con la mejor intención de apreciar hasta dónde había avanzado el trabajo hecho en corto tiempo.

Tres cotejos con cifras favorables para la Selección; sin embargo, el balance no satisfizo en general y a regañadientes se puede calificar de discreto. No puede satisfacer ni a la dirección técnica y administrativa del equipo concentrado en la Escuela Militar.

El 11 marca al 11, son los rivales que más bregaron en sus respectivos papeles: Lichnovsky, de Chile, penetrando a la zona de cesto, y Giunta, vigilándole celosamente. En el duelo se impuso Lichnovsky. Marcó 28 puntos en la última noche.

Francisco Pando y Wiberto Díaz, caras nuevas en la Selección, que seguramente tendrán papel destacado en el Mundial, aun cuando, como es natural, carecen del fogueo correspondiente. Indudablemente poseen aptitudes muy promisorias. Uno de Valparaíso y el otro de Temuco.

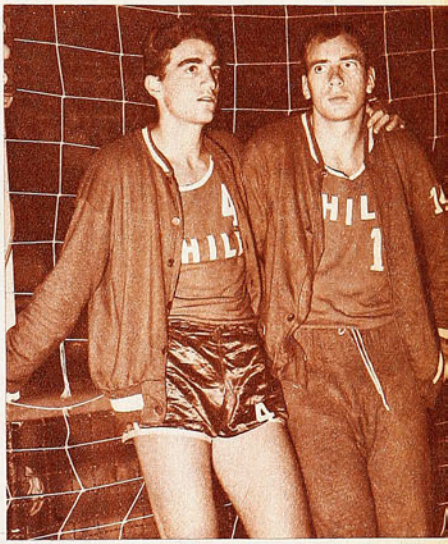

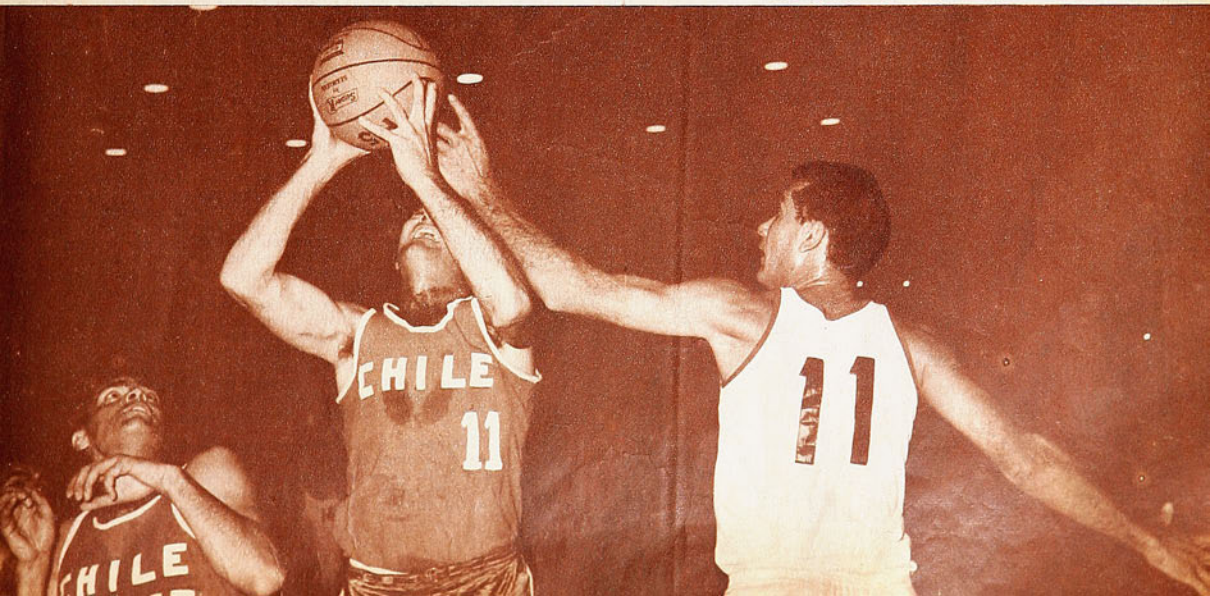

HUBO UNA NOCHE DE PUNTERIA EXPLOSIVA, NO RATIFICADA EN DOS LA

Desde luego conviene calibrar la capacidad del adversario, que, desgraciadamente, no fue bien escogido para los fines primordiales. El cuadro representativo de la Federación cordobesa no rendía en la cancha de acuerdo al físico de sus hombres, bien conformados, con varios altos y esbeltos, y si bien contaba con algunos eficientes como Marcelo Farías, N.º 4; Hugo Oliva, N.º 10, y Ricardo Giunta, N.º 11, el conjunto flaqueaba sin consistencia colectiva en la defensa y con desorden en el ataque. Sin planes para aprovechar la estatura de sus hombres, a ratos dejaba la impresión de practicar un básquetbol de encaje antiguo, sin rotación de sus jugadores.

Fueron tres cotejos, el primero y el tercero en el Gimnasio Nataniel, y el segundo en el Fortín Prat de Valparaíso; las cifras de balance se anotaron en el siguiente orden: 114-85, 75-52 y 77-75.

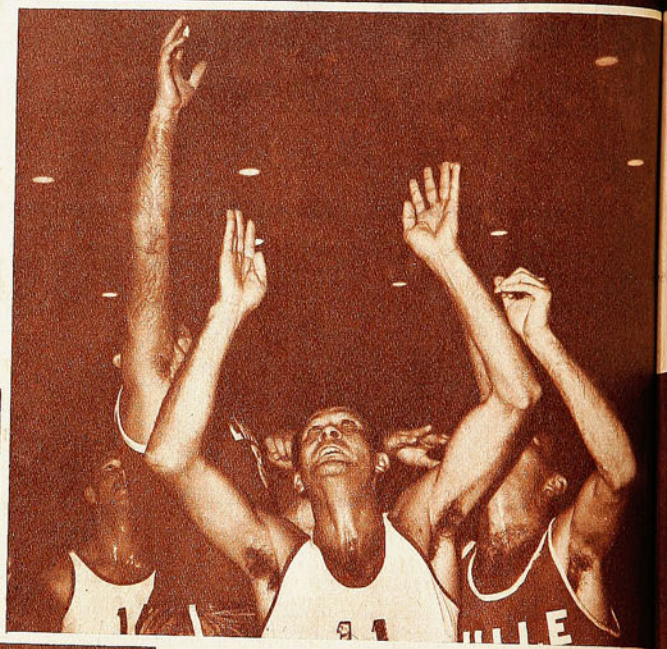

No hubo características sobresalientes en el rebote: Chile carece de firmes atrapadores y los argentinos no supieron aprovechar su estatura. Nótese la expectativa de los rivales sin que se desprendan del suelo. Aravena ha saltado un poco por sobre Giunta (11), de Córdoba.

El resumen no puede ser satisfactorio por muy benignos que sean los ojos inquisidores, y sólo vale remarcar los diez minutos iniciales del primer encuentro de parte de Chile y los diez minutos finales del último cotejo de parte de Córdoba. Son los únicos pasajes de básquetbol apreciable para sostener que los rivales sólo en esos lapsos estuvieron inspirados, certeros y meritorios. El resto, que es bastante, en nivel de medianía que a ratos largos llegó a decepcionar, porque se descendía a una faena que no estaba a la altura de los antecedentes de los protagonistas.

La línea del examen fue clara: buena en el primer lance, regular en el segundo en Valparaíso y menos que regular en el tercero, y es lo último lo que queda en la retina. Debió ser a la inversa, para satisfacción de todos: el desempeño de la primera noche debió producirse en la última y es la hora en que todavía se están despachando elogios.

El triunfo por un doble en el último juego de competencia examinadora fue angustioso por la razón de que el representativo chileno bajó su nivel al del equipo cordobés, que conviene repetir es sólo discreto, aun reconociendo que esa noche cumplió su mejor cometido al marcar con resolución y cestear desde media cancha y desde los rincones. Hubo momentos al promediar el segundo tiempo y acercándose a los cinco minutos de la ampolleta roja, que hasta quedó la impresión de que se impondría el visitante, que estaba más entero; felizmente arrestos y dobles de Mario Donoso y Thompson dejaron a Chile con la cuenta a favor, 77-75. Y flaqueó la impresión del estado físico, pues había gente agotada ya, soltando la insistente marcación individual de que habían hecho gala.

Thompson tuvo altibajos manifiestos, al igual que la Selección chilena. Se le ve mientras se dobla en salto para embocar, pese a la marcación de la defensa rival, que lo ha cercado. Entró fuerte el astro chileno y no pudo ser detenido.

S SIGUIENTES CON EL EQUIPO DE CORDOBA.

La formación que es casi la básica actual de la Selección chilena: Valenzuela, Aravena, Pando, Lichnovsky y Thompson. Mario Donoso, que ha sido más titular que Aravena, entró después a la cancha. Chile ganó los tres partidos que sostuvo con el cuadro de la Selección cordobesa. El último por un doble, 77-75.

Es la visión del conjunto a través de estos cotejos que tienen similitud con la exhibida semana antes frente a un cuadro de extranjeros residentes, en el cual formaban dos panameños, Eligio Ocaña y Julio Osorio, y el norteamericano Berckley Bute, que a la postre resultó mejor examinador que el Seleccionado argentino de Córdoba. Ocaña y Osorio formarán en el cuadro de su país que viene al Mundial, y de Bute se rumoreó que iba a nacionalizarse a última hora para reforzar el cuadro chileno, asunto que no se concretó. En lo que se refiere al aspecto individual, se vio a Juan Lichnovsky como el jugador de acción más pa-

(Continúa en la página 24)

Juan Lichnovsky es el basquetbolista chileno que luce mejor condición física y más fibra embocadora; ha sido scorer en todos los últimos partidos. Ha entrado vigorosamente, como acostumbra, escapándose a la vigilancia de Ricardo Giunta y Marcelo Farías, los mejores hombres de Córdoba.

LA AUDACIA DE LOS...

VIENE DE LA PAGINA 3

cabros nuevos. El ha contribuido mucho a ambientarnos y a aclararnos el juego que estamos haciendo. Pero yo estoy dispuesto a defender mi permanencia en el equipo, a defenderla con juego.

HABLAMOS de jugadores.

—Para mí, el mejor insider de medio campo que hubo hasta ahora fue Enrique Hormazábal. Cada vez que lo vi jugar lo miré mucho. "Cua-cuá" lo hacía, o lo hace, todo bien; si hay que jugar largo, él "la pone como con la mano" allá lejos; si hay que jugar corto, la toca al ladito sin problemas. Y el fútbol es eso. Como medio zaguero, o como usted quiera llamarle, ya le dije que primero Isella, después el Eladio Rojas del Mundial o de ese partido que Colo Colo nos ganó por 5 a 2 en el campeonato. Cuando Eladio está bien, cuando tiene fuerza, es "caballo". De los nuevos como yo, me gusta Retamales, de O'Higgins.

"¿Sabe? Yo creo que en eso todos los jugadores que están saliendo se parecen. Ninguno se achica. Usted vio al equipo nuestro en Asunción. Contra Guaraní no fue que nos achicáramos, sino que nos molieron... Y después, contra Peñarol, nadie habría dicho que era un cuadro tan joven. Yo no conocí equipos chilenos de antes, pero siempre he oído decir que ante los grandes se acomplejaban. No sé si será cierto, pero los de ahora no nos acomplejamos ante nadie.

Y naturalmente desembocamos en la Selección nacional.

—No me quita el sueño por ahora —dice francamente Juan Barrales—. Yo sé que no debo ser candidato por falta de antecedentes, porque he jugado muy poco. Que no digan que por ser joven, eso no. Sólo porque no he hecho suficientes méritos, porque nadie puede decir cómo jugaría, ni yo mismo, aunque en el fondo me tengo tanta confianza como para cualquier partido.

Barrales vino acompañado de Torres, otro de los muchachos del plantel joven de la UC, que se ha limitado a escuchar y a asentir. Pero es él quien ha mirado el reloj y hecho una seña.

—Ya es la una, y hay que estar a la una y media en la casa..., usted sabe, el régimen es estricto.

Y se van a la "casa del jugador", donde viven, entre otros, Barrales, Torres, Varas, Gallardo, Herrera, Aguilar, Jeria, Gaete...

—Son todos "cabros" que van a jugar en primer equipo. Esa reserva va a subir entera, así es que hay que ir amarrándose los pantalones —asegura Barrales, siempre sonrisa a flor de labios, en el momento de la despedida.

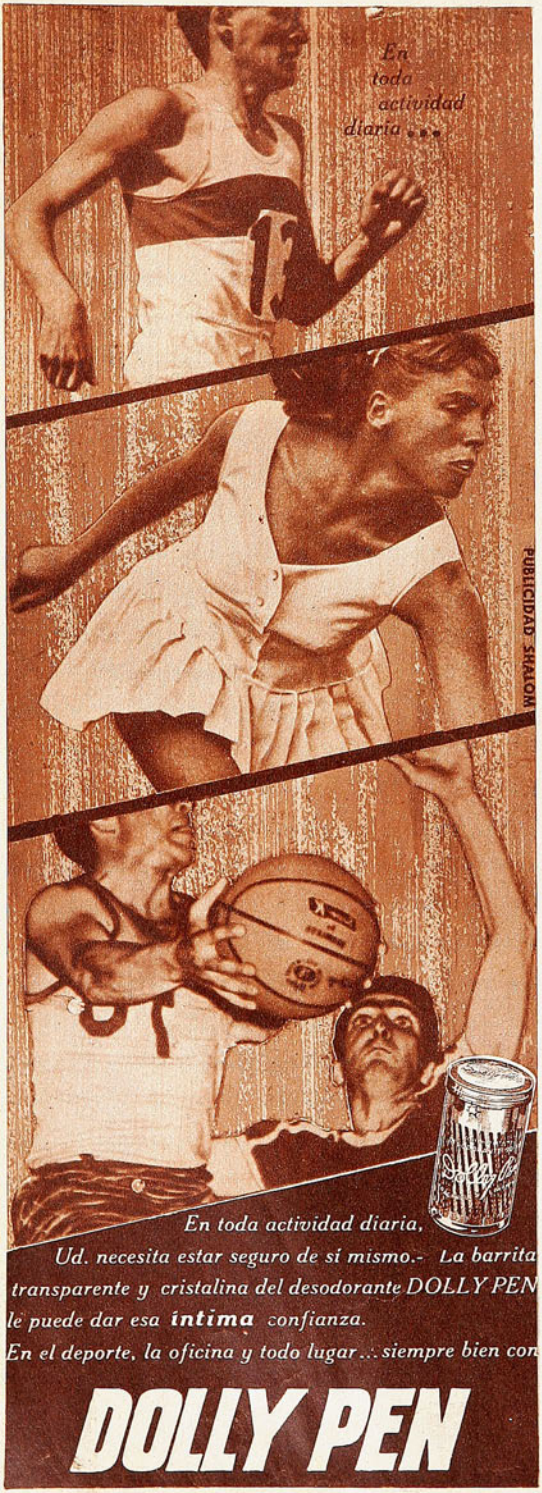

★ Tres Tiendas Chilenas ★

al Servicio del Deporte Chileno

ALAMEDA N.° 3319 (Frente Est. Central) - ALAMEDA N.° 2678 (Frente a Batarama) - BANDERA N.° 735.

Camisetas en gamuza, cuello en V, un color y vivos distintos, con números colocados: Infantil	E°	41,50
Juvenil	"	54,50
Adultos	"	68,50
En fino raso, un color, cuello sport, números colocados,	"	93,80
Medias en lana especial, adultos,	"	5,68
Pelota de fútbol N.° 3	"	17,80
Pelota de fútbol N.° 4	"	24,80
Pelota de fútbol N.° 5, reglamentaria,	"	29,80
Pelota de fútbol N.° 5, 18 cascos, reglamentaria, reforzada,	"	42,80
Zapatos olímpicos, especiales: 22 al 29,	"	13,98
30 al 33	"	15,98
34 al 38	"	17,98
39 al 43	"	19,98
Modelo italiano, reforzado, con franjas blancas	"	28,80
EQUIPO DE FUTBOL COMPLETO: ZAPATOS, MEDIAS, PANTALON, CAMISETA, PORTAEQUIPO, Y EL PARCHE DE SU CLUB FAVORITO. CON ZAPATOS DEL 22 al 29,	"	26,50
30 al 33	"	29,50
34 al 38	"	34,50

EQUIPOS PARA HOMBRES-RANAS.

NOTA: REEMBOLSO EN EL DIA, PREVIO ENVIO DEL 30% DE SU VALOR, POR GIRO POSTAL, DIRIGIDO A CARLOS CAPURRO LENZINO, Casilla 4690, Correo 2, SANTIAGO.

MALETERIA CENTRAL: Alameda 3319 - Fono 95032 (Frente Estación Central).

MALETERIA O'HIGGINS: Alameda 2678 - Fono 90122 (Frente a Batarama) - Bandera N.° 735.

LA NOVEDAD

FRANCISCO PANDO, NUEVO NOMBRE EN EL BASQUETBOL CHILENO.

PARA nadie es un misterio que algo quedará en este mundial de básquetbol ad portas. Deportivamente hablando, la opción casera es menos que remota, y se ha insistido incluso en la inconveniencia que encierra organizar este tipo de torneos en desmedro de una mirada introspectiva más acuciosa y una labor nacional que los cestos chilenos vienen reclamando como un clamor.

Pero el carro ya está en marcha, se escuchan ya los primeros sones y a todos corresponde poner el hombro para responder a la responsabilidad contraída. Y si en lo organizativo no hay mayores problemas, porque en eso el deporte chileno ha creado una verdadera escuela, las dudas grandes estarán en la cancha para salir del paso aunque sea con un cometido decoroso.

Sin embargo, cualquiera que sea la figuración nuestra, asoman ya algunos aspectos interesantes en el trabajo de Spandarian. Se sabe que la renovación del básquetbol chileno es un lastre agobiante que se arrastra por años a la espera de figuras que no aparecen. Llega el momento de hacer el seleccionado, comienza la poda inevitable, se estrecha el cedazo para dar con los doce definitivos y tarde o temprano quedan "los mismos de siempre", porque en verdad siguen siendo los mejores. Antes que viniera el técnico soviético se sabía que Chile iba a salir con Mario Donoso..., con Juan Guillermo Thompson..., con Juanito Lichnowski..., con Gastón Aravena..., en fin, los nombres que conocemos sobradamente a través del ajetreo capitalino con las inscrustaciones provincianas también previsibles y Francisco Valenzuela a la cabeza. Pues bien, en estas confrontaciones recientes con peruanos y argentinos ha saltado a la palestra un nombre relativamente nuevo que surge como la novedad del equipo chileno y figura que apunta un buen porvenir.

Al porteño Pando le conocíamos al conjuro de los partidos interciudades, algunas citas de tipo nacional y las referencias que siempre se tienen de la familia basquetbolística, pero el Pando que hemos visto ahora es otro jugador, está cambiado y puede señalarse que es el primer fruto —en lo individual— de este trabajo disciplinado que viene realizando la selección con entrenamientos, cuidados y providencias que por cierto no son comunes en el básquetbol chileno.

Y esa novedad la constituye este muchacho de estatura aceptable, que muestra buena puntería (eterno mal de los cesteros nuestros), que progresa vertiginosamente y que luce además ese descaro indispensable para afrontar un compromiso espinudo o integrar una escuadra nacional.

Lo que más sorprende en Pando es su falta absoluta de inhibiciones, la ausencia de cualquier motivo de inferioridad y el desparpajo con que busca el cesto, realiza un pase sorpresivo o ensaya un lanzamiento de media distancia. Tiene agallas, en una palabra, como todo basquebolista porteño, y ahora sucede que en la formación que Spandarian y el "Caluga" tienen en la mente aparecen dos hombres no sólo valiosos en las veladas del Fortín Prat, sino en cualquier conjunto que disponga de un mínimo de preparación y entendimiento. Tuvieron la oportunidad de alternar, de entrenar con una continuidad a la que no están habituados, de estar bajo la tutela de un coach prestigioso al que se escucha con aplicación y se obedece sin remilgos y se han ganado un puesto con credenciales irrebatibles. Lo de Francisco Valenzuela no sorprende. Lo de Pando sí.

Sorprende porque en muy corto tiempo ha subido peldaños en la escala técnica para alcanzar un plano de rendimiento que hace seis meses nadie hubiese sospechado. Sorprende porque una vez más queda en evidencia lo que puede conseguirse con una labor seria y un trabajo planificado. Sorprende porque eso es lo que necesita nuestro básquetbol. Jugadores que se agranden. Hombres sin complejos. Muchachos que guarden los nervios en el bolsillo para actuar y proceder con naturalidad y cachaza.

Es lo que ocurre con Pando, que junto a la consagración personal parece señalar una ruta a muchos otros que podrían hollar la misma senda aprovechando el lógico remezón de esta cita mundial.

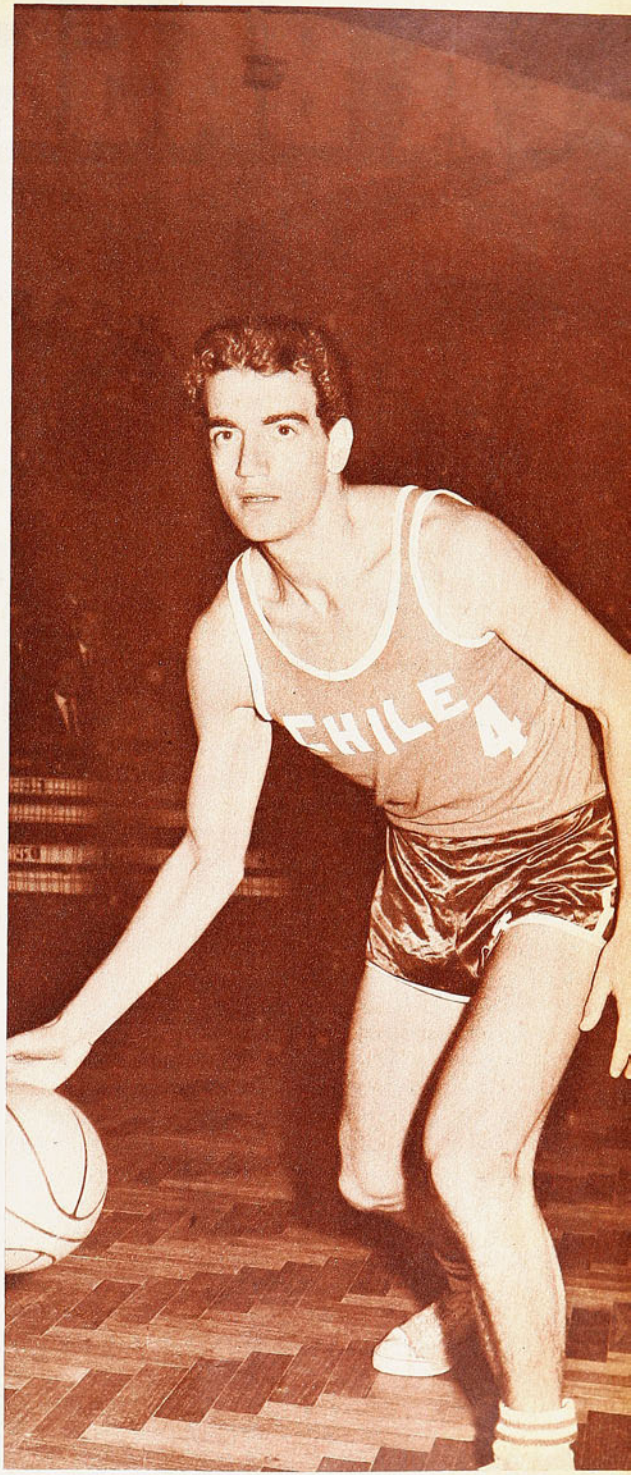

JUMAR.

EL MATERIAL FOTOGRAFICO Y ESCRITO CONTENIDO EN ESTA EDICION ES PROPIEDAD EXCLUSIVA DE "ESTADIO" Y NO PODRA SER REPUBLICADO EN EL PAIS; EN EL EXTRANJERO, SOLO INDICANDO SU PROCEDENCIA.

LA BASE ESTA

Con mucha decisión ha salido el arquero Gran para anticiparse a la entrada de Tobar. Minutos finales cuando la cuenta era abultada y el temporal arreciaba sobre el pórtico suizo.

SE ABRE LA CUENTA: Al minuto de juego la Selección se puso en ventaja. Prieto dio a Landa y éste dejó a Ramírez en situación de acercarse y batir a Vidinic, que se lanzó infructuosamente a sus pies. Un comienzo a todo vapor que expuso pronto la diferencia de capacidad entre los antagonistas.

CON OTRO ROSTRO, LA SELECCION TUVO UN BUEN COMIENZO EN SU APRONTE CON SION DE SUIZA. 5 A 0 LA CUENTA.

COMENTA JUMAR

POR fin vimos a la Selección.

Hace un año no se hubiese concebido un cuadro nacional sin los hombres claves de Universidad de Chile. El predominio azul ha sido la tónica de los últimos años y el fenómeno encontró eco en la Selección a través de un aporte decisivo y numeroso. El domingo, sin embargo, en este apronte inicial, Alamos hizo salir al campo un elenco con tres hombres de Universidad Católica (Godoy, Fouilloux e Ignacio Prieto), tres de Colo Colo (González, Cruz y Eladio Rojas), uno de Palestino (Ramírez), uno de Wanderers (Figueroa), uno de Everton (Véliz), uno de Green Cross (Landa) y UNO DE LA "U"... (Eyzaguirre).

—¡Cómo cambian los tiempos!...

Claro está que todo el mundo sabe que hay otros hombres con el pasaporte en la mano, como Rubén Marcos y Leonel Sánchez, etc., que pronto estarán en la brecha, pero no deja de ser sugerente lo ocurrido con el rostro del Seleccionado en los últimos meses hasta llegar al cuadro del domingo sin el concurso habitual de Universidad de Chile ni la fisonomía que en una época pareció definitiva. ¿Qué indica la metamorfosis señalada? Que Alamos marcha con el momento de nuestro fútbol y sabe positivamente que las cosas han cambiado. La "U" experimentó una declinación notoria al término de la temporada, tiene hombres que precisan de una prolija revisión en su maquinaria y nada más cauto entonces que buscar nuevas fórmu-

EL SEGUNDO: Hermosa pared de Prieto y Landa, el interior que entra sin custodia y el balón que llega a la red en forma baja y junto a un poste. El interior de la UC hizo un excelente match...

las con elementos de otras tiendas y en plena posesión de sus medios futbolísticos. En ese sentido Lucho Alamos demuestra el mismo tino que deja traslucir en sus declaraciones. Es un hombre frío, que reacciona con criterio y que sabe escuchar razones.

Por sobre la impresión general que dejó el equipo rojo en su match con el Sion, las individualidades salientes en tarde cómoda y tranquila y el brillo de algunos goles de muy buena cepa, entendemos que lo más destacado estriba en este cambio de giro experimentado por la Selección en torno a su andamiaje y su estructura. Por eso, porque hace un tiempo no se habría pensado en una escuadra nacional sin Universidad de Chile como base. Y ocurre que también hay gente para moldear el conjunto de otra manera. Hay elementos que pueden responder en el plano internacional. Hay material abundante.

Muchos consideran que para el fútbol chileno es problema mayúsculo armar el Seleccionado nacional. No compartimos el juicio, porque Alamos, o quien sea el entrenador, dispone de siete u ocho hombres inamovibles, quince o dieciséis elementos que no pueden faltar en un plantel de veintidós, y el asunto radica entonces en dar con las otras piezas, insistir en el ensayo de algunas combinaciones y llegar así a la fórmula deseada.

Sion de Suiza es un cuadro de perfil modesto, sin

PENAL... Entró Landa habilitado por Prieto y cuando se iba con posibilidades le cerraron el paso a costa de vistoso foul en un enjambre de defensores suizos. Sirvió Ramírez y señaló el tercer gol. Landa estuvo bien.

ARRIBA, DERECHA: Francisco Valdés entró con el pie derecho. En su primera intervención (ocupó el lugar de Orlando Ramírez) vio adelantado a Gran y lo sorprendió con excelente disparo de "chanfle" que penetró junto a un poste. Un gol muy celebrado porque "Chamaco" lo venía buscando hace tiempo...

Prieto habilita en profundidad a Tobar dentro del área de Sion. Fue en los primeros veinte minutos, cuando la Selección apuró hasta darse cuenta de que el examen le sería favorable y sin sobresaltos.

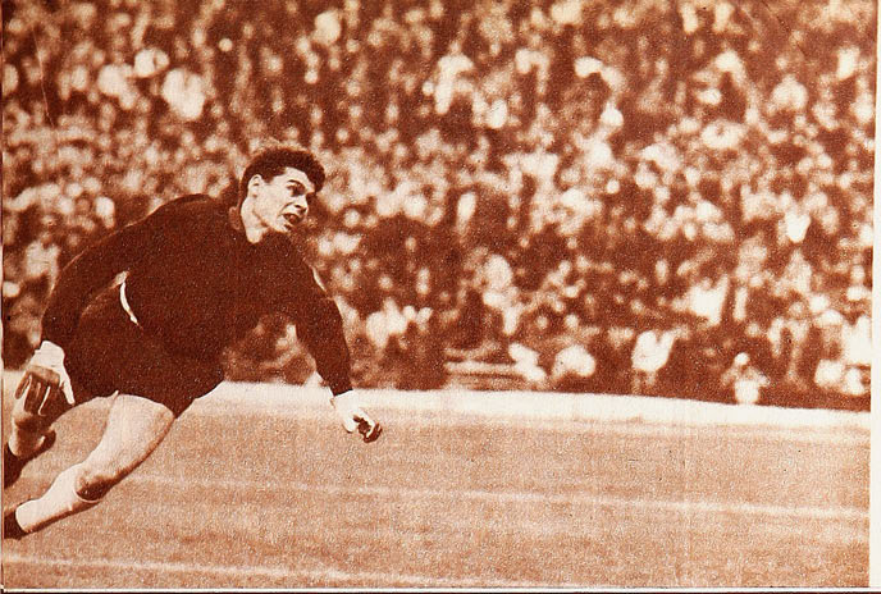

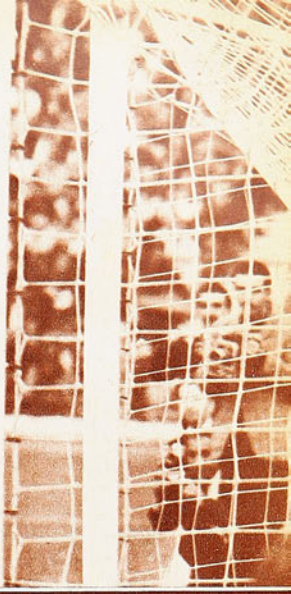

TRABAJO SEGURO Y TRANQUILO CON SATISFACTORIA LINEA DE FUTBOL

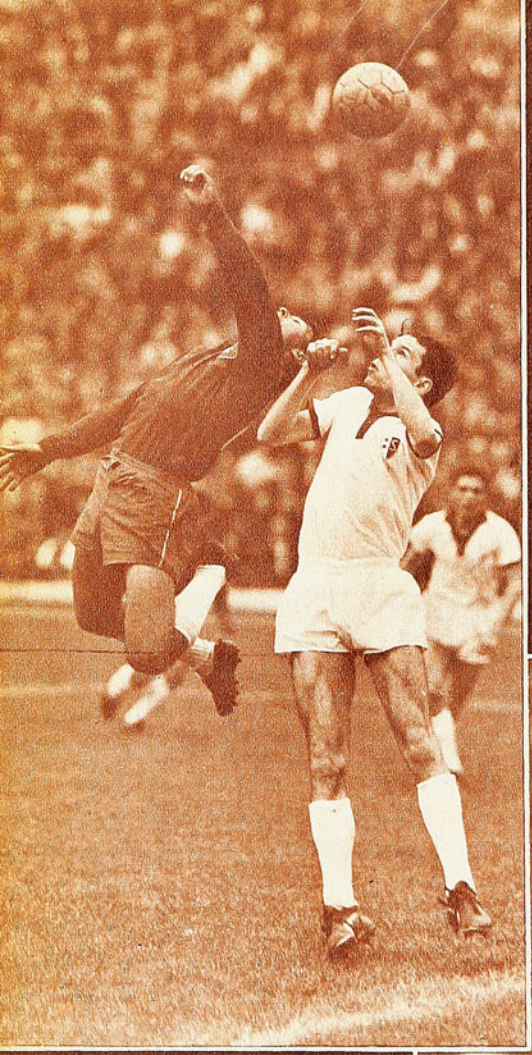

Valdés se esfuerza por alcanzar una pelota alta... El interior albo se condujo con actividad y buen ánimo. Tiene deseos de recuperar terreno...

Vidinic —el arquero titular— sólo actuó en el primer tiempo. Tuvo ardua faena. Le vemos interceptando un centro al que entraron Véliz y Landa. Esta vez la Selección se despidió entre aplausos.

¿POR QUE PREOCUPA EL NUMERO SEIS? EL PROBLEMA ESTA EN EL DIEZ

ADAN GODOY: Poco trabajo, pero suficiente para mostrar lo que se le conoce. Corta un centro alto con seguridad y oportunismo. De frente, Figueroa, que volvió a impresionar en la zaga.

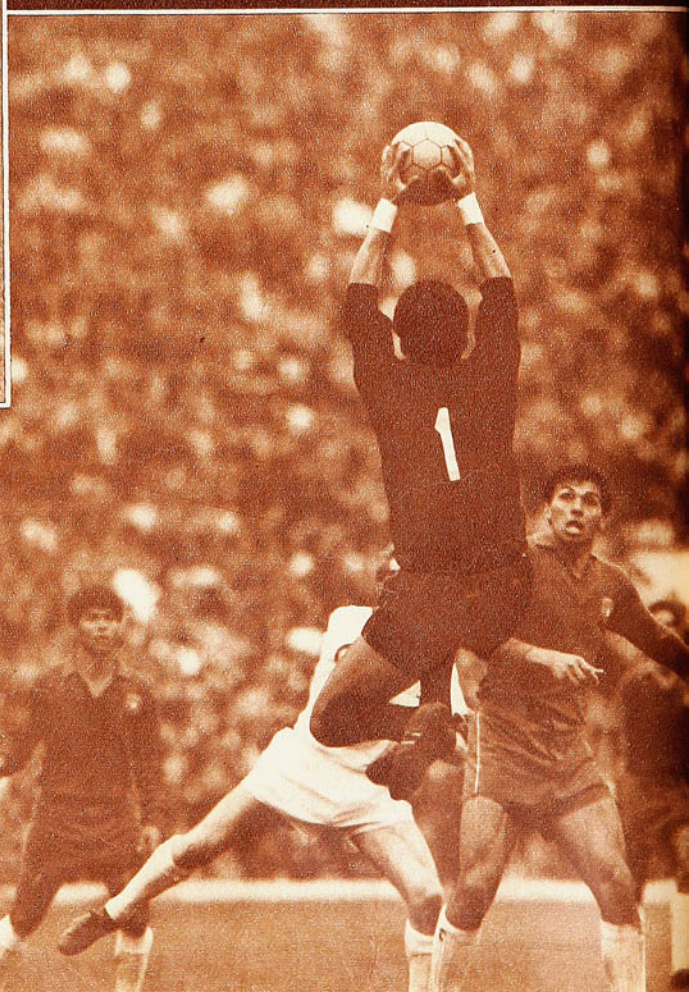

ANULADO: Armando Tobar —sin fútbol ni ligereza— entró por Landa en pleno segundo tiempo. Le vemos cuando derrota a Gran con tiro cruzado. La conquista fue anulada por posición adelantada del autor.

ambiciones desmedidas en su juego y con una característica general que facilitó el lucimiento del elenco chileno. Negarlo sería colocarse una venda sobre los ojos y proceder con peligroso tropicalismo. Es más, los jugadores suizos comprendieron perfectamente su papel, sabían a lo que venían y se condujeron desde un comienzo con una hidalguía que transformó el examen en cita apacible y sin el menor desborde. En ese predicamento el fútbol nuestro, tan poco amigo de la fuerza y la rudeza, encontrará siempre la senda más adecuada para lucir sus valores y exponer sus luces. Un match en que el juez pasa inadvertido, sin golpes ni brusquedades y con ambiente para hacer del fútbol una agradable exposición de virtudes tiene que resultar propicio para el actor que "juega al toque", que busca mucho la pared y que fundamenta sus posibilidades ofensivas en la habilidad pura de sus forwards característicos. En eso

Vox populi, vox Dei...

El público de galería tiene que ubicarse ahora exclusivamente en el costado sur (el sector opuesto está ocupado con los trabajos del básquetbol) y vive el partido con lo que ocurre en ese arco. Las jugadas se ven encima, los goles provocan estruendo cercano y cualquier situación de peligro es seguida con explicable interés. Chile atacó sobre ese pórtico en el segundo tiempo y cuando los aleros comenzaron a servir los corners con pases cortos y evitando el centro surgió la reprobación y vino la silbatina. El público quería emoción, quería guerra en el área, quería acción en el arco. El clamor se hizo sentir y tanto Fouilloux como Véliz y luego Araya ejecutaron todos los tiros de esquina en forma larga y bombeada. El público entonces quedó feliz..., aunque ninguno de esos centros significó mayor peligro para el portero suizo.

(Continúa en la página 30)

Vicente Chancay, Delmo Delmastro, Marcelo Chancay, el técnico de los argentinos, y Gerardo Cavaglieri. Así posaron a la llegada de la última prueba, haciendo acusaciones a los acompañantes del Bata. Delmastro no respondió a sus pergaminos.

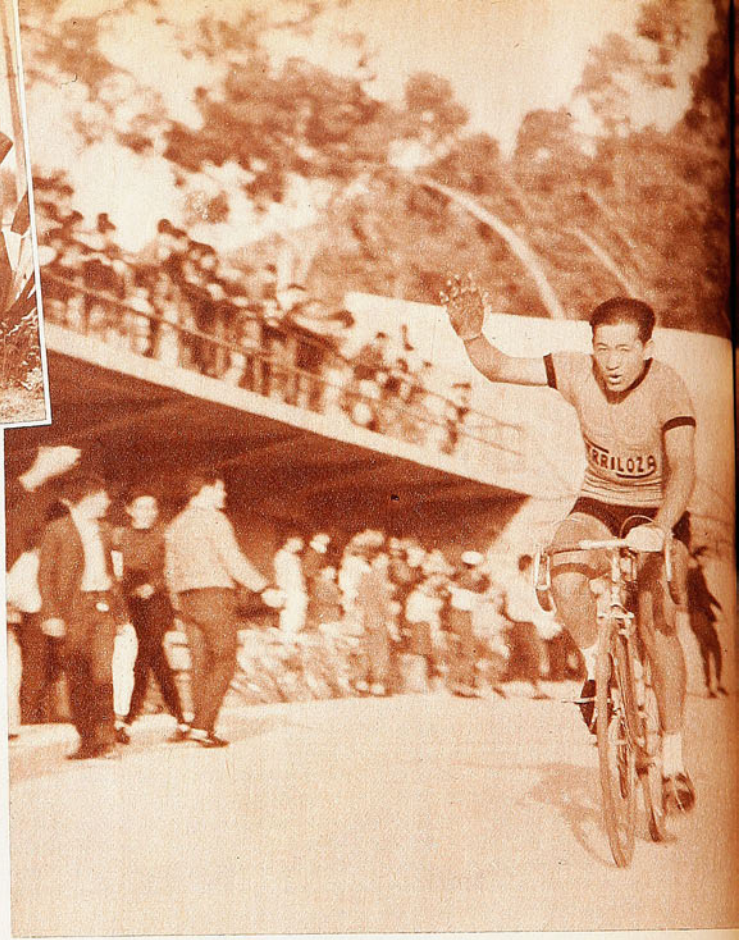

UNA GRAN FRUSTRACION

ANTES QUE SE PLANTEARAN LOS GRANDES DUELOS, LA PRUEBA QUEDO SIN SUS PRINCIPALES ANIMADORES.

DECIDIDAMENTE las competencias ciclísticas últimas no han podido resultar completas. Nuestro comentario anterior había hecho referencia a unas tres horas a la americana, que sólo habían tenido validez como expresión de lucha en sus primeros sesenta minutos. En estos Tres Días de Viña del Mar sucedió algo similar: el primer día de competencia tuvo un desarrollo espectacular que entusiasmó, para que al día siguiente se esfumara todo ese ambiente —por el retiro de los equipos santiaguinos— y todo terminara como una carrera pobrísima, sin ningún brillo. El gran duelo tendrá que esperar para otra ocasión. Audax Italiano y Ferriloza no han vuelto a encontrarse desde aquella Doble Malloco, que ganaron los "naranjas", y después de este frustrado torneo costero su confrontación sigue siendo el más importante atractivo de cualquier evento ciclístico. Por lo mismo, el fracaso de éste resultó más rotundo. Porque hubo algo más que esta falta de atractivo: también hubo reclamos, acusaciones y de todo aquello que puede transformar una gran carrera en una carrerita sin trascendencia, y más que eso, en un espectáculo poco grato de verse.

LA GUERRA

Más fresco que cálido estaba el ambiente el viernes, cuando largó la primera prueba, a los dos de la tarde. Más de cuarenta corredores partieron desde Arlegui con extraordinario entusiasmo. Todo tuvo ambiente y animación desde el comienzo de La Vuelta de Viña, y con gran lucha en la subida de Agua Santa, mucha guerra en demanda de Valparaíso, para salir a Concón y volver a Viña entroncando por el duro camino de San Pedro.

La lucha planteada en la cuesta de salida de Viña fue para el viñamarino Luis Jara, quien comenzaba así a sorprender con su cometido en el torneo. Más allá, hacia el Puerto, en un camino dificilísimo por la gran afluencia de vehículos, siguió todo en términos de velocidad y espectáculo. Eran los hombres de Audax los que daban entonces la tónica de la prueba. Arriagada y Delgado —esta vez gran figura en el plano— tuvieron constantemente preocupado al grupo con sus piques, uno sobre otro, que daban al recorrido una animación poco común, dados los esfuerzos de Delmastro, y los hombres de Ferriloza, especialmente, por contenerlos.

De modo que ese tramo Viña-Valparaíso-Concón, tuvo un colorido que mantuvo el entusiasmo latente en cada metro del terreno. Y saliendo de Concón, Audax jugó su carta más brava. Del grupo picó Manuel González, imprimiendo un tren tan poderoso a su pedaleo, que el pelotón debió conformarse con la comprobación de su impotencia por alcanzarlo. Delmastro llegó a ponerse a un par de metros del audacino, pero no pudo aguantarle el tren.

En esos momentos daba la impresión de que la carrera podía terminarse. Es sabido que González es hombre con la suficiente fuerza como para hacer solo un largo recorrido e ir aumentando su ventaja. "Ya no lo pillan más", escuchamos decir.

Pero parecía estar escrito que no sería una prueba de decisión tan clara. Ahí, en el terroso camino de San Pedro,

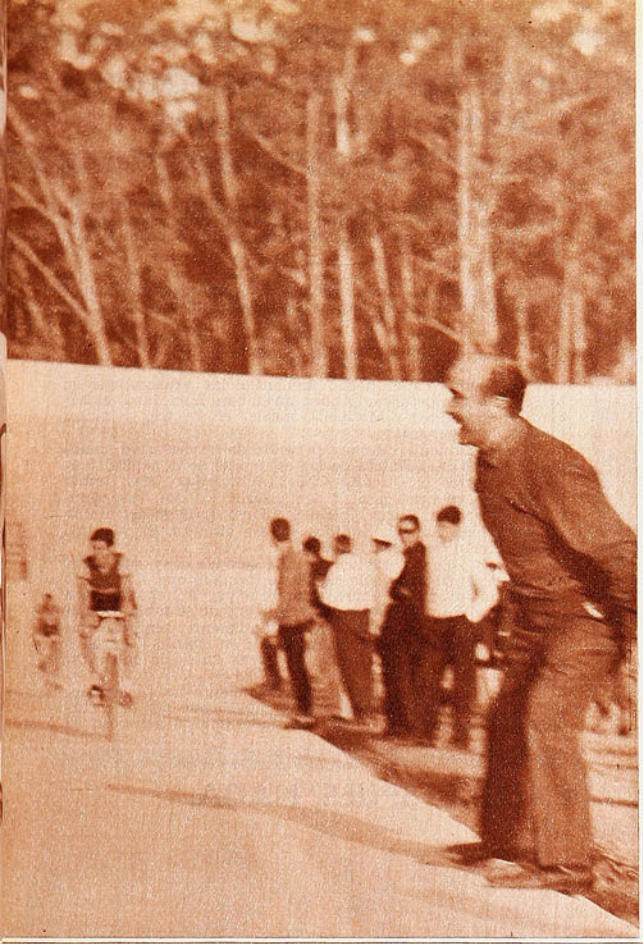

Este es el tramo tan discutido que provocó el retiro de los equipos capitalinos. Delmo Delmastro va tomando la curva que bordea la casa y que lo llevará a otra, realmente peligrosa, al bajar al lecho del río.

Héctor Pérez cruza la meta, en el velódromo de Sausalito, victorioso en el primer día. Lo observa Emiliano Alvarez, el técnico viñamarino que tuvo acres críticas para los corredores y dirigentes santiaguinos por su retiro del torneo.

COMENTARIO DE EDMAR,
FOTOS DE ALFREDO,
ENVIADOS ESPECIALES

Jaime Inda recibe el agua refrescante; Carlos Fernández la pide; más atrás, Guillermo Vargas. Formaron el segundo grupo a la llegada de la primera carrera.

UN CIRCUITO PELIGROSO DECIDIO EL RETIRO DE LOS EQUIPOS SANTIAGUINOS, Y ALLI FRACASARON LOS TRES DIAS.

Gerardo Cavaglieri, fotografiado después de su ascensión en Traslaviña, cuando se pensaba que su tiempo para los 2,8 kilómetros (7'3") no sería rebajado. Lo logró después Luis Jara.

ya por ganador de la ascensión cuando apareció el viñamarino Jara, que causó sorpresa general con un tiempo de 6'5"8.

EL FRACASO

Traslaviña había hecho aumentar las expectativas en torno a la competencia. Ahora quedaban Luis Jara, el argentino Cavagliari y Manuel González en los tres primeros lugares de la general.

Fue justamente después de realizada la ascensión, cuando los directores técnicos de las escuadras de la capital fueron a recorrer el Circuito Chile (Achupallas) para tomar las providencias del caso. Y comenzaron los líos. Inspeccionando el terreno, Mario Massanés y Dino Arrigoni decidieron no participar con sus equipos en ese circuito. Si se cambiaba, corrían Ferriloza y Audax.

Respecto de la drástica medida tomada, hay que saber que los organizadores sólo habían informado que el Circuito había sido invertido: ahora se subiría por Achupallas para bajar por el Parque Botánico. Pero lo que no se sabía era qué efectos tenía ese cambio. Eso, evidentemente, tendrían que haberlo sabido los técnicos capitalinos en cuanto llegaron a a Viña del Mar y no un par de horas antes de comenzar la carrera, como sucedió.

Como fuere, el asunto es que realmente las variaciones hechas al Circuito —que debió ser modificado por la cortadura de un puente— hacían verdaderamente peligroso su

BUEN ESPECTACULO EN EL COMIENZO; DESPUES, NADA.

la carrera tomó un ritmo distinto. Antes de entrar a él cayeron Arturo León y Víctor Arriagada. Y en el mismo camino, pinchó Manuel González, cosa que también sucedería más tarde a Jaime Inda. Suficiente como para que las posibilidades verdes se esfumaran y volviera el suspenso a la prueba.

Luego de algunas variaciones circunstanciales, de vuelta a Viña se formó un grupo de avanzada con Héctor Pérez, Luis Jara, Gerardo Cavaglieri y Luis Sepúlveda, que mantuvo su ritmo y entró en ese orden al velódromo de Sausalito. Atrás, Inda y Guillermo Vargas dejaron el grupo en que venían con Delmastro y formaron un segundo grupo con Carlos Fernández, que llegó a un minuto y treinta y cuatro segundos del primero.

LA GRAN CARRERA

Había material más que suficiente como para pensar que en los dos días siguientes se iba a presenciar un gran espectáculo. Había, por lo menos, un equipo poderoso obligado a darlo: Audax. Ferriloza tenía ya a Héctor Pérez como ganador de la primera etapa y algún respiro podía tener. Pero también los "naranjas" tenían que jugarse enteros. Por un lado, por la arremetida lógica de Audax: y por otro, por la levantada que tenía que experimentar Delmastro, un hombre de pergaminos internacionales que no podía contentarse con quedar sumido en las profundidades de la clasificación (embaló para llegar en el décimo lugar el primer día). Los audacinos, por su parte, no temían sino que confiaban en esa alza de Delmastro, pues si Inda (que le llevaba un minuto de ventaja) lo marcaba, podía arrimarse con él hasta el triunfo. También del vigoroso viñamarino Jara podía esperarse algo grande, según se venía viendo.

Todo, entonces, hacía suponer que se libraría una lucha vibrante.

Por la mañana, con la ascensión a Traslaviña se siguió en el mismo plano de especulaciones. En la cima de la subida —de 2.800 metros— hubo muchas felicitaciones, que comenzaron cuando el portomontino Fernando Haefner puso 7 minutos 18 segundos. Luego, Manuel González colocó 7'14", y también hubo felicitaciones, suponiéndose que sería el mejor tiempo. Todo cambió cuando llegó arriba el argentino Gerardo Cavagliari con el buen tiempo de 7'3". Se lo daba

Primer día de carrera. El pelotón de avanzada, con Sepúlveda a la cabeza, se aproxima a Viña. En carrera espectacular se impuso Héctor Pérez. Después, la competencia "se desinfló".

tránsito. Pasada la entrada al Parque Botánico, el camino se desviaba para entrar por entre un portón de pilares de concreto. Ahí se entraba por la parte trasera de una casa particular, se atravesaba por el patio de la misma y se enfrentaba el lecho del río —surcado ahora por dos pequeñísimas corrientes— por otro portón que cortaba súbitamente el camino en un viraje violentísimo. Y las dos corrientes debían ser atravesadas por dos puentes hechos de tablones, algunos muy separados entre ellos.

La otra vuelta peligrosa del Circuito Achupallas. A algunos metros de la entrada al Parque Botánico, los corredores debían tomar esta curva de piso de maicillo. Corrieron pocos y a ritmo descansado, por lo que no hubo problemas.

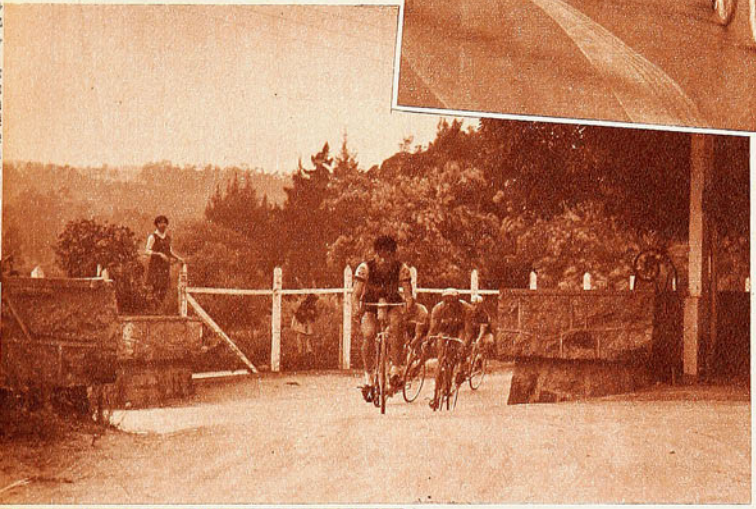

Según estaba planteada la lucha, era evidentemente peligroso el recorrido. Se sabía que Audax, Ferriloza y los argentinos tenían que jugársela toda. La frase de correr "a muerte" con la que se pretende hacer una figura, en ese terreno cobraba visos de realidad. Luego, durante la carrera apacible que se hizo con el resto de los competidores, no pasó nada. Pero muy distinto habría sido con un grupo selecto y fuerte, con la obligación de ganar. En cualquiera de los dos portones señalados e incluso en los puentes, podría haber sucedido algo lamentable si la lucha se planteaba en términos enérgicos, como debió haber sucedido. De hecho, más de una queja —hasta de corredores de la zona— escuchamos en nuestra posición, junto a la desembocadura del camino frente al río.

Sin las figuras, el circuito tuvo un desarrollo discreto, sin alternativas de lucha decidida, pues no podía haberla. El viñamarino Luis Jara, puntero hasta la tarde del sábado, perdió toda opción en el circuito. Pinchó en la tercera vuelta y después, cuando salió en busca de los escapados, un encontrón con un automóvil que lo tiró por tierra lo dejó definitivamente fuera de combate. Al final, quien enfocó el terreno con ánimo suicida venció. El fue el penquista Juan Arriagada, toda una revelación en esa tarde triste en Achupallas. El tramo del Parque Botánico, de bajada, lo hizo el penquista en gran tren y ahí radicó su éxito. Un joven muchacho de provincia que tenía como nunca una oportunidad, debía jugarse entero, hasta la vida. El se la jugó y venció. Tras él arribaron Luis Sepúlveda —sólo el Bata no se retiró de la competencia entre los santiaguinos—, el argentino Vicente Chancay, Delmo Delmastro, Orlando Guzmán y Gerardo Cavaglieri, que serían los hombres entre quienes quedó después la prueba.

Un grupo curioso. A la vera del camino, junto a espectadores, están Dino Arrigoni, D. T. de Audax; Mario Massanés, de Ferriloza; el corredor Manuel González, y el dirigente José Martínez, de Audax. Momentos antes se habían retirado.

POR CUMPLIR

El tramo del domingo se haría por cumplir. Eso se pensaba y así sucedió. Un promedio que no llegó a los treinta kilómetros por hora en la ida de la Doble Viña-Calera-Viña lo indica claramente. No había afán, ni ambición, ni deseos de esforzarse.

En la vuelta, sólo el penquista Arriagada y el portomontino Haefner hicieron algún gasto, tratando de mover a un grupo apático. Hasta Limache pudo hacerlo Haefner y de ahí en adelante siguió Arriagada. Pero desde ese punto se le pegó a la rueda el argentino Cavaglieri —que estaba punteando las generales—, quien lo dejó más tarde para llegar ganador a Sausalito. Fue la única incidencia importante de la última carrera de los tres días. La otra no fue deportiva.

Muchos líos, muchos reclamos, discusiones estériles, retrasos (la Doble Calera partió 52 minutos atrasada, porque los argentinos estaban durmiendo), que hicieron fracasar una prueba que lo tiene todo para ser grande.

ALMACENES Y

SASTRERIA

ENRIQUE GUENDELMAN

San Diego 227

MUEBLES

AMBOS PEINADOS
TODAS LAS TALLAS
E° 129

CAMAS
COMPLETAS
DESDE E° 13.-

UD. LO VE,
LO PRUEBA
Y SE LO LLEVA

CREDITOS

MATCH PRESENTA
SU MODERNA CAMISA

Línea de Oro

M.R

ELEGANTE
PRACTICA
FINISIMA

Se SECA y se PLANCHA SOLA
mientras Ud. duerme

LA NOTA NO...

VIENE DE LA PAG. 11

reja y positiva, de ritmo más incesante en el brío combativo que le falta al conjunto. Deja la impresión de que es el mejor aprovechado en la dedicación al trabajo físico que lo ha convertido en el delantero más embocador y de acción más efectiva. El estado de Lichnovsky es el que debían lucir todos los jugadores escogidos a esta altura del proceso, sin ninguna duda. Thompson y Aravena no recuperan su mejor estado; el primero, el mejor valor de nuestro básquetbol, en los momentos en que está entero vuelve a lucir como un baluarte, pero no resiste todo el trajín y es lo lamentable, porque para que el conjunto rinda es indispensable mandar en el rebote. Acaso ésta es la flaqueza defensiva mayor del cuadro que tememos se ponga en evidencia frente a la estatura y mayor capacidad de los rivales que vienen al Mundial. Lo grave es que no hay otro hombre que responda bien en esta llave del juego. Manuel Torres se ve bajo y Carlos Roemberg acaba de eliminarse del plantel. Era el de mayor estatura y una reserva que habría sido útil.

Habrá que convenir que nuestra Selección llega al gran torneo sin la solvencia de grado internacional mínima y que su desempeño dependerá del bagaje de superación que buscarán sus muchachos llegado el momento del requerimiento mayor alentado por nuestro público. Es la esperanza que mantiene.

Siempre se piden voces de estímulo en la víspera de un campeonato; creemos que la más atinada es señalar objetivamente el estado exacto para no generar un optimismo engañoso. Nada mejor que poner los pies en la realidad, para de allí empinarse hasta superar las dificultades.

DON PAMPA

Casa de Deportes
CHILE

FABRICA DE ARTICULOS DEPORTIVOS

HUMBERTO SAEZ E HIJO

SAN PABLO 2235 - FONO 66104
CASILLA 5568 - CORREO 6
SANTIAGO

REEMBOLSOS RAPIDOS

¡ATENCION!

Juego de 10 camisetas **solamente en gamuza gruesa fina peinada**, teñido Indantren (indesteñibles), con números cuero soportado colocados, cuello a elección: en "V" sport y redondo:
Media manga: infantiles, 1 color, E° 70,00. Rayadas y bandas, E° 80,00. Juveniles, 1 color, E° 77,00. Rayadas y bandas, E° 87,00. Adultos 1 color, E° 90,00. Rayadas y bandas ..... E° 110,00
Mangas largas: infantiles, 1 color, E° 80,00. Rayadas y bandas, E° 90,00. Juveniles, 1 color, E° 85,00. Rayadas y bandas, E° 95,00. Adultos, 1 color, E° 110,00. Rayadas y bandas ..... E° 130,00
Juego de 10 camisetas de básquetbol, **solamente en gamuza gruesa fina peinada**, teñido Indantren (indesteñibles), con números cuero soportado colocados:
Tipo rebajadas: infantiles, 1 color, E° 65,00. Rayadas y bandas, E° 75,00. Juveniles, 1 color, E° 72,00. Rayadas y bandas, E° 82,00. Adultos, 1 color, E° 85,00. Rayadas y bandas, E° 95,00.
Tipo americanas: infantiles, 1 color, E° 75,00. Rayadas y bandas, E° 85,00. Juveniles, 1 color, E° 82,00. Rayadas y bandas, E° 92,00. Adultos, 1 color, E° 95,00. Rayadas y bandas ..... E° 105,00
Juego de 10 camisetas de raso, extragrueso fino, de seda teñido Indranten (indesteñibles), con números cuero soportado colocados:
Mangas cortas: infantiles, 1 color, E° 100,00. Rayadas y bandas E° 110,00 Juveniles, 1 color E° 120,00. Rayadas y bandas, E° 130,00. Adultos, 1 color, E° 150,00. Rayadas y bandas ..... E° 160,00
Mangas largas: infantiles, 1 color, E° 120,00. Rayadas y bandas, E° 130,00. Juveniles, 1 color, E° 140,00. Rayadas y bandas, E° 150,00. Adultos, 1 color, E° 170,00. Rayadas y bandas ..... E° 180,00.
Pantalones de fútbol:
Gabardina sanforizada especial: con cordón, N.° 3, E° 5,90. 3½, 4 y 5, E° 6,30. Tipo selección, Nos. 3½-4-5 ..... E° 7,20.
Pantalones de raso extragrueso, especial para básquetbol:
Lisos, E° 9,50. Americanos ..... E° 10,50.
Medias de lana extragruesa, punta y talón reforzados especial:
1 color, E° 6,50. Blancas y rayadas, E° 6,85
Zapatos de fútbol:
Artículo 700 (claveteados), Nos. 22-25 E° 12,50. 26-29, E° 15,00. 30-33, E° 15,80. 34-37, E° 18,80. 38-44 ..... E° 21,20
Artículo 702 (cosidos en el enfranje), Nos. 34-37, E° 21,85. 38-44 ..... E° 24,95.
Artículo 704 (caña alta suplente reforzado), Nos. 37-44 ..... E° 29,50.
Artículo 706 (caña alta doble costura especial), Nos. 37-44 ..... E° 31,50.
Artículo 708 (caña baja especial tipo alemán), Nos. 37-44 ..... E° 35,50.
Pelotas de fútbol:
Marca "Mundial", 18 cascos, extrafina, reglamentarias:
N.° 5, amarilla, E° 47,60. N.° 5, blanca, con bizcochos nearos ..... E° 50,40.
32 cascos modelo nuevo extrafina, oficial:
Amarillas. E° 49,50. Blanca con bizcochos negros, E° 53,20. Negra bizcochos blancos .. .. E° 56,00.

NOTA: también efectuamos reembolsos por artículos elásticos marca "Atleta", rodilleras, slips, musleras, muñequeras, etc.

TENIS COPA DAVIS

SE DEBIO GANAR

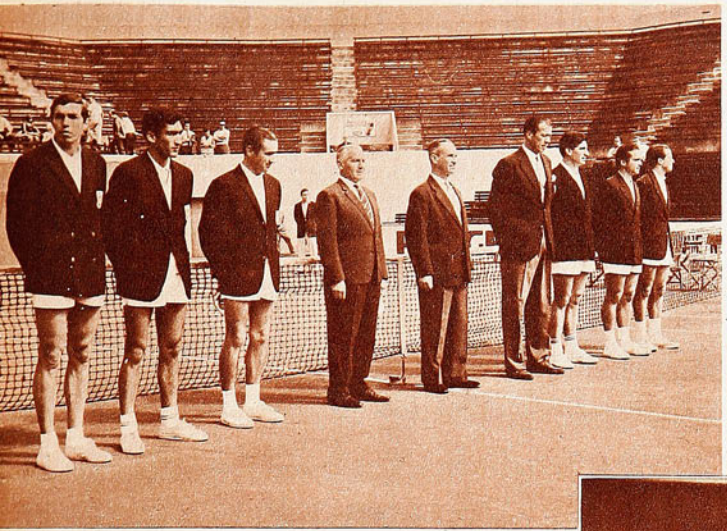

PESE A CONTAR CON UN PATRICIO RODRIGUEZ DE GRAN RENDIMIENTO, CHILE PERDIO POR 3 A 2 UN ENCUENTRO QUE PUDO GANAR 4 A 1.

POR SERDAN, ENVIADO ESPECIAL DE ESTADIO

Siempre es emocionante escuchar el himno patrio en el extranjero. Esta vez le correspondió al tenis participar en un torneo revestido de solemnidad y con izamiento de banderas y bandas orquestales. Vemos en la foto, durante la ceremonia de apertura, a Patricio Rodríguez, Patricio Cornejo, Omar Pabst, José Torrens (presidente de la delegación chilena), Paulo Silva Costa, presidente de la Federación Internacional de Tenis; Enrique Morea, Eduardo Soriano, Roberto Aubone y Julián Ganzábal.

LA Copa Davis es algo único en el deporte del tenis. Tiene un embrujo especial que arranca desde fines del siglo pasado y una tradición que obliga a los competidores a esforzarse al máximo por conseguir sus honores. Ser "jugador de Copa Davis" equivale a ser seleccionado nacional en un Mundial de Fútbol o algo por el estilo. De ahí que existan jugadores "coperos" y otros que siendo consumados cracks en torneos individuales, no rindan lo mismo jugando la famosa Davis Cup. La ceremonia misma de la apertura de cada confrontación, con izamiento de las banderas de los países en lucha, bandas de música que ejecutan los himnos nacionales y el hecho mismo de representar al país, produce una sensación especial y un nerviosismo que no se conoce en otras competencias tenísticas.

Por eso Patricio Rodríguez le decía a su madre, la noche antes del comienzo del torneo: "si otras veces te has puesto nerviosa viéndome jugar, prepárate para estos días".

Y Patricio Rodríguez tenía toda la razón. Es algo muy especial esto de la disputa del gran trofeo de plata. Para los jugadores y para el público.

Esto se pudo palpar desde el primer punto que disputaron Soriano y el mismo Rodríguez una vez que la banda se hubo retirado y los elegantes guardalíneas vestidos de chaquetas azules tomaron sus puestos alrededor del court. Era una guerra de nervios de la cual sacaba el mayor provecho Soriano por su condición de local, alentado por el escaso público que se dio cita ese Viernes Santo en el Buenos Aires Lawn Tennis Club de Palermo. Su juego violento, sus reveses fulminantes, su servicio mortífero y su certera volea dejaban a Rodríguez prácticamente frío ante la avasalladora acción de su oponente. Pero este juego de Soriano era demasiado impecable para que durara mucho, como también la tensión del chileno tendría que ir desapareciendo con el correr de los games. Trataba de sobreponerse Pato a su inseguridad, a su nerviosismo y a la imprecisión de sus golpes ("pese a los viajes, uno siempre comienza nervioso en partidos por la Copa Davis"), manteniendo largos peloteos desde el fondo de la cancha, hasta que pudo ir afirmando su juego, ganando puntos y sets, a pesar del bullicio de los aviones que salían y llegaban del vecino Aeroparque, de los trenes que corrían veloces por detrás de la cancha y del ruido ensordecedor proveniente del Hipódromo de Palermo.

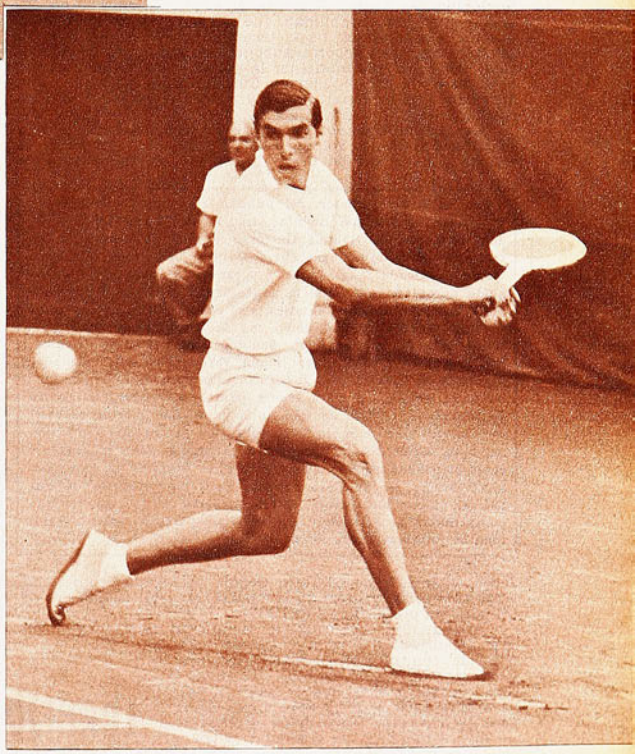

La nueva tomada para el revés fue una novedad grata en el tenis de Patricio Rodríguez, que gracias a eso pudo vencer a Soriano y arrollar en tres sets a Aubone. Muy bien está jugando Pato y sobre sus progresos hablaremos en el próximo número.

La cancha, la experiencia y el kilometraje recorrido por Patricio Rodríguez fueron vitales en este primer encuentro

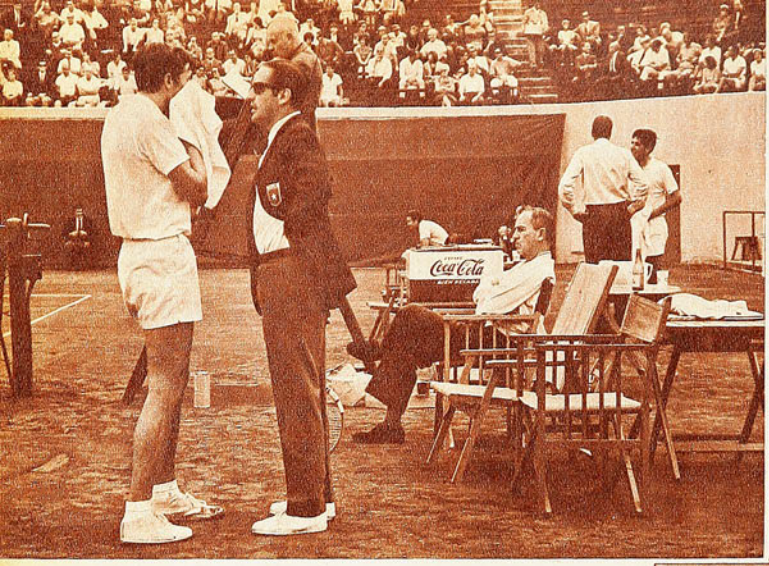

Omar Pabst, además de jugar un match de dobles excelente, sirvió de capitán del equipo chileno, ayudando a sus compañeros y aconsejándolos durante los momentos difíciles. Aquí lo vemos en el match inaugural cuando el triunfo de Rodríguez contra Soriano aún no era muy claro. Al fondo vemos a Enrique Morea haciendo lo mismo con Soriano.

El mejor partido de la serie fue sin lugar a dudas el doble que jugaron Rodríguez-Pabst (en primer plano) contra Soriano-Aubone, y ahí justamente se perdió la oportunidad de haber ganado a Argentina. Nótese al fondo el linesman correctamente uniformado y los "pibes" que recogen las pelotas, que son todos infantiles del club a quienes en premio se les concede el privilegio de trabajar para sus ídolos.

de la Copa, en el que sin jugar del todo bien, hizo lo justo para sobreponerse al set inicial y vencer con relativa comodidad en los tres siguientes.

El otro Pato, Cornejo, fue en cambio la antítesis de su homónimo Rodríguez. Nervioso, errático, preocupado en exceso por su responsabilidad, fue cayendo en un descontrol que no le conocíamos, hasta terminar perdiendo los dos sets iniciales. Su rival Roberto Aubone, el número dos de Argentina, sólo tenía que mantener la pelota, incursionar una que otra vez en la red y obligar a Cornejo a algún passing shot apresurado, para ganar puntos y puntos y contribuir al desconcierto cada vez mayor del chileno.

La celebrada combatividad de Cornejo, su desparpajo y su seguridad en los golpes, estaban esta vez ausentes de la cancha y nada sacaba Omar Pabst con aconsejarle calma desde su puesto de capitán. Seguía el jugador cometiendo error tras error y dejando escaparse un triunfo que era vital para las pretensiones de Chile.

Pese a la gran afición del público argentino por el tenis, la cancha central del Buenos Aires Lawn Tennis Club (modelo reducido de Roland Garros) se vio vacía durante los tres días de competencia entre Chile y Argentina. El buen tiempo, asoleado y agradable a pesar de la época, no fue anzuelo apropiado para que la gente se trasladara a Palermo a ver esta confrontación tenística, y el court central con sus cinco mil asientos lucía desierto con las quinientas o mil personas que lo ocuparon en Semana Santa. Como disculpa, los dirigentes transandinos tienen varias, bastante valederas, pero que en ningún caso justifican esta poca afluencia de público. La gente que viaja afuera para aprovechar el largo fin de semana, el hecho de que no haya habido diarios el Viernes Santo y el cambio casi total en la directiva máxima del tenis argentino no alcanzan a satisfacer como excusas por el desalentador aspecto que presentaron durante los tres días las tribunas del hermoso estadio. Y estamos seguros de que acá en Chile habríamos tenido mayores afluencias en una competencia de esta clase..., fuera de que seguramente también se habría vencido en la cancha.

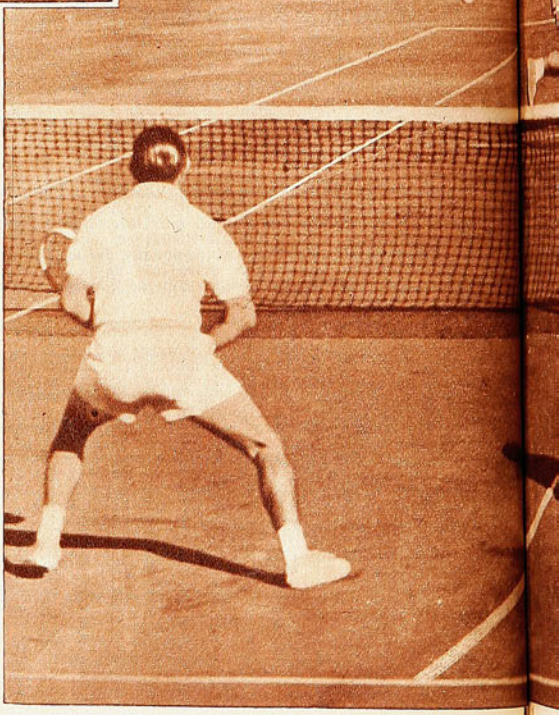

CORNEJO NO SUPO SOBREPONERSE A UN ESTADO

Afortunadamente, Aubone, viendo que el triunfo le sonreía demasiado fácilmente, perdió un poco de concentración y facilitó una débil reacción de Cornejo. Reacción esta que bastó para que el score quedara empatado a dos sets una vez llegada la hora tope fijada para el término de los matches, ya que en la Copa Davis se pone un límite para suspender los partidos antes de que la luz comience a faltar. Y este límite eran las cinco y media de la tarde. Creemos que allí perdió Chile la primera posibilidad de vencer a Argentina, ya que el postergar el set que faltaba para la mañana siguiente fue fatal para Patricio, que ya había logrado entrar en juego y sobreponerse en parte a sus nervios. Al reanudar la lucha a mediodía del sábado, volvió a ser víctima de su temperamento y sus preocupaciones, pese a que Rodríguez estuvo largo rato peloteando con él antes de entrar a la cancha.

Quedaba así el score empatado a un punto y con el doble por delante, que tradicionalmente es para los transandi-

OMAR PABST BIEN EN EL DOBLE HASTA EL MOMENTO SICOLOGICO.

nos. Luego de algunos cabildeos, Patricio Rodríguez, que por su condición de número uno se hace respetar en sus opiniones, decidió colocar a Omar Pabst como su compañero en dicho encuentro.

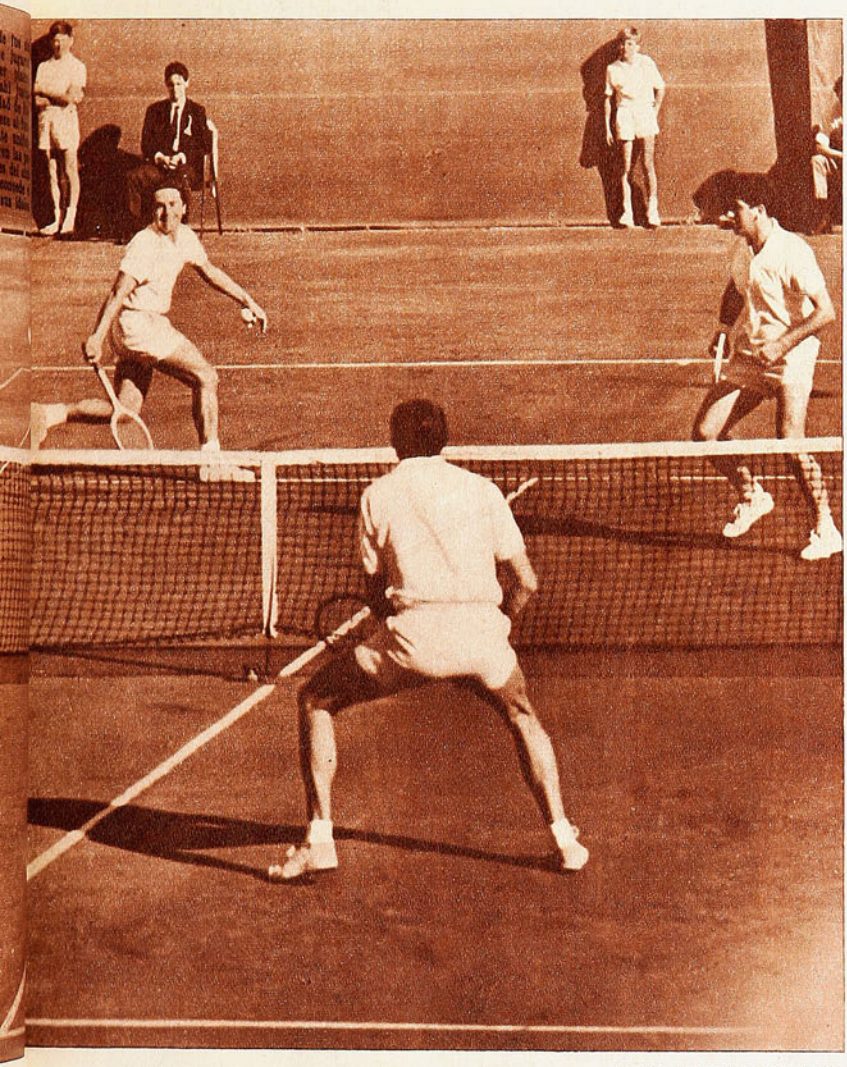

ESRVIOSO QUE LO INHIBIO TOTALMENTE.

Y Pabst le respondió con creces. Fue durante más de dos sets el jugador más brillante de la cancha, con sus devoluciones bajas y cruzadas, sus cruces fulmíneos en la red y su capacidad para matar el punto cuando las circunstancias lo requerían. Tanto, que el público se preguntaba "por qué no había jugado este muchacho en el single, cuando es un fenómeno". Pero desgraciadamente ambos jugadores chilenos estaban realizando un juego superior a su standard habitual, y sólo les bastó volver por momentos a su juego normal para que los argentinos Aubone y Soriano comenzaran a afirmar su juego, a tomar más confianza y a ganar sus servicios, tan decisivos en el juego asociado. Pese a todo se llegó al cuarto set, ganando Chile 2 sets a uno y cuatro a dos adelante. Se perdió ese game y le correspondió servir a Omar con el cuatro a tres a su favor y allí se perdió por segunda vez la confrontación con Argentina. No supo Pabst, mantener la calma en el momento decisivo, hizo un doble falta y perdió un par de pelotas fáciles para dar el triunfo final a sus rivales en ese set y luego entregar rápidamente el quinto y último.

Ya estaba todo perdido, pese a las remotas esperanzas que abrigaban algunos entusiastas de que Cornejo pudiera hacer algo frente a Tato Soriano en el primer single del domingo en la tarde. Sin embargo, Patricio volvió a ser el mismo de la jornada de apertura y fue víctima fácil de su rival y de sus propios nervios. En tres sets rápidos ganó el argentino, dejando Pato una impresión bastante desfavorable en esta incursión al extranjero, demostrando que le falta mucho todavía para ser el campeón que admiramos en nuestros torneos locales. Un servicio irregular en el que rara vez mete la primera pelota, un revés corto e inseguro y una volea izquierda carente de seguridad debe ser por ahora las preocupaciones principales de Cornejo si quiere seguir en una carrera ascendente en su deporte favorito.

El triunfo final de Rodríguez sobre Aubone sirvió para acortar las cifras y para demostrarle al públi-

(Continúa en la página 30)

Esta foto refleja lo que fue Patricio Cornejo en Buenos Aires. Un hombre preocupado, temeroso y abrumado por las responsabilidades. Sólo en algunos pasajes de su partido con Aubone pudo Patricio hacer parte de lo que sabe, lo que no le bastó para ganar.

DEL DEPORTE EXTRANJERO

LOS SUEÑOS REALIDADES SON

POR LO MENOS PARA BOBBY MOORE, PORQUE PUSO EN ELLO SUS CINCO SENTIDOS

TEXTO DE CARACOL

EL profesor, de cavernaria voz y con ese dejo inquisitorio que le era característico, formuló la pregunta. Iba ésta dirigida específicamente a uno de los 42 alumnos de la sala. A un chico —como todos los restantes entre 11 y 12 años de edad— que, clavados los ojos en la ventana próxima, parecía navegar en alas del ensueño.

La pregunta volvió a repetirse. Esta vez más sonora, porque el tono era airado. Y una vez más el silencio siguió imperando en la sala.

Sólo el niño, el pequeño Bobby Moore, podía dar respuesta a la interrogante. Pero, como le sucedía frecuentemente, Bobby no estaba en la sala.

En alas del pensamiento, hacía rato que había salido por esa ventana. En esos precisos momentos se imaginaba estar a dos tiros de piedra del colegio. La pelota iba y venía resbalando suavemente por la superficie terrosa de la pequeña pero acogedora y única canchita del barrio. Los jugadores, como la pelota, iban y venían, tratando a ésta con respeto y suma deferencia técnica. Podría bien decirse —sin faltar a la verdad— que había entrega total, bondad y maestría en cada uno de estos encuentros, entre balón y jugador. Y Bobby se imaginaba ser uno de éstos. Ahí estaba ahora, con el balón en los pies. ¿Qué haría Billy Wright, el maestro de los halves ingleses, en estas circunstancias?

Bobby se lo preguntaba, porque él quería ser cuando grande —hasta donde fuera posible— una reproducción de Billy Wright. Y de ese cuño ya él había copiado el sentido práctico y la pachorra del capitán de la Selección inglesa de la década del 50. Lo demás vendría con el tiempo.

LLENO DE FUTBOL

Bobby Moore lo confesó más tarde:

—No sé lo que me pasaba. No podía concentrarme en nada que no fuera el fútbol. No era un chico como los restantes, que podían fijar su atención y sus ideas y pensamientos en otras cosas. Como los estudios, por ejemplo. En lo que decía el profesor. En fin, en tantas cosas, como lo hacen normalmente los muchachos. No, yo no tenía sino una idea fija y mis cinco sentidos estaban puestos en ella: el fútbol.

No extrañó entonces que a la primera oportunidad que se le presentó para dejar el colegio se asiera a ella con dientes y muelas. Y más aún, si ésta le era ofrecida para trabajar como "niño de los mandados" en un club de primera como era el West Ham. Ya se habían percatado los técnicos de la rara habilidad y consistencia de este pequeño jugador, y si algo faltaba para inducirlos a matricular al chico en sus filas, este algo llegó cuando el colegio de Bobby se enfrentó con el "Marylebone", ganando por 19 a 0, con un actor rutilante, como fue Bobby, el rubio y rápido entreala, que anotó la miseria de ocho goles.

EN SU SALSA

Ya en pleno trabajo, desempeñó toda suerte de labores. Además de recadero, limpió camarines, ayudó a asear el equipo de los "cracks", regaba ocasionalmente la cancha; en fin, hizo de todo. Y aunque no se crea, con espíritu alegre. La verdad es que se sentía feliz. ¿Por qué no estarlo? ¿Acaso no estaba ahí formando parte de lo que era su razón de ser, su vida misma? La pelota y la cancha estaban a su entera disposición. Entrenaba y jugaba todas las semanas, y lo que era aún más importante para él, podía mezclarse en las conversaciones de los doctos del primer equipo, verlos ensayar y jugar. ¿Qué mejor para aprender y desarrollar plenamente sus inquietudes?

ALUMNO DISTINGUIDO

El tiempo siguió su curso imperturbable. Hacia adelante, sin volver la ca-

HOY, EL MEJOR DEFENSA Y CAPITAN DEL "ENGLISH TEAM" ES EL AVAL MAS FIRME QUE TIENE EL "COACH" RAMSEY EN LA CANCHA.

Los jugadores del West Ham celebran jubilosos la conquista en Wembley la tarde que se titularon campeones de la "Copa Inglesa". Bobby Moore, su mejor valor y capitán (el cuarto de izquierda a derecha), levanta en alto el trofeo.

beza. Sin reparar en los que quedaban en el camino. Y mientras el tiempo caminaba, Bobby Moore, ahora convertido en volante izquierdo, corría, más bien volaba, acercándose cada vez más hacia el éxito. Cuando todavía no se le consideraba civilmente un hombre con derecho a voto, ya había jugado en la primera del West Ham y buscaba la gloria en el seleccionado inglés de "menores de 23 años", donde capitaiizó un record con 18 presentaciones y ocho como capitán del equipo. De ahí al "England Team" sólo necesitaba dar un paso y ese paso lo dio con su conducta irreprochable, su personalidad definida y su extremada capacidad futbolística. Winterbottom sólo necesitó darle dos ojeadas para incorporarlo al plantel que trajo al Mundial de Chile el 62. Tenía entonces 20 años, y se mostró halagado y feliz viajando como suplente. Con el número 16 en la espalda, tuvo suerte, porque el titular no pudo copar la plaza y ésta le perteneció en forma íntegra, revelándose como uno de los más diestros y efectivos defensas del torneo.

Con Brasil, en Viña, en las semifinales del Mundial. Moore (N.º 16) asiste a su arquero ante una arremetida de Vavá. En la ocasión, Bobby mostró a la temprana edad de 20 años su clase internacional, que espera ratificar en el venidero Mundial. Completan la escena sus compañeros Norman y Armfield, mientras, al fondo, Amarildo corre por las dudas.

EN GLORIA Y MAJESTAD

De vuelta al terruño, Bobby siguió un curso de entrenadores y reforzó así conocimientos y experiencias. Se le dio la capitanía del West Ham, y cuando Alfred Ramsey tomó a su cargo la selección para el 66, lo llamó a reconocer filas como un elemento indispensable tanto fuera como dentro de la cancha. Y no contento con esto, lo designó capitán de la Selección inglesa. ¿Capitán? ¿Cuántas veces soñó con llegar a esto? ¿Cuántas veces no respondió a las preguntas del profesor porque estaba imaginándose cosas como ésta?

Al decir de muchos, los sueños son pompas de jabón. Para Bobby Moore, sin embargo, cada sueño parece haberse convertido en realidad. Su carrera no parece contradecir lo que sostenemos y que sabemos que Bobby pensó, deseó y soñó con sus cinco sentidos.

Fue seleccionado juvenil de Inglaterra, seleccionado y capitán del team inglés "menores de 23 años", capitán y puntal del West Ham en la primera división inglesa y ahora pieza vital y capitán de la escuadra que defenderá las pretensiones de millones y millones de los más futbolizados hinchas del orbe. Y como si esto fuera poco, en 1964 fue considerado y honrado por expresión unánime como "el jugador del año".

Indudablemente, una carrera meteórica, jalonada de éxitos y presillas. Como pocas veces visto. ¿Sorprende?

No, de ninguna manera. Después de todo, este chico soñador de innatas condiciones físicas supo hacer realidad sus sueños, porque puso en ello sus cinco sentidos, que es como decir cuerpo, alma y espíritu.

Agil de mente, de trato agradable, este rubio de 24 años de edad, actualmente el mejor defensa del fútbol inglés, 1,77 m. de estatura y 73 kilos de peso, se hace querer y respetar a primera vista. Tanto, que circula en el ambiente una pregunta: ¿quién sabe más, Moore o Ramsey?

Ramsey ha dicho: "Todos mis esfuerzos y esperanzas se avalan en la cancha con la firma de ese consumado estratega que es Bobby Moore".

Un Bobby Moore que tendrá mucho que ver —si no sucede algo imprevisto— en el futuro de la Selección inglesa en el Mundial que se avecina. Y Bobby, para ponerse a cubierto de toda eventualidad, se mantiene fiel a su única superstición: La de ponerse los pantalones de fútbol al final, y cuando ya están en su lugar todos los restantes aperos.

Un hombre, pues, que sabe cuándo hay que ponerse los pantalones.

CARACOL.

SELLO AZUL

la zapatilla de los campeones ofrece su insuperable Línea Deportiva

"PIVOT", para baby fútbol

"FINTA", para básquetbol

para gimnasia y atletismo.

Son productos garantidos por su SELLO AZUL

PIDALAS EN TODAS LAS CASAS DEL RAMO DEL PAIS

LA BASE ESTA...

VIENE DE LA PAGINA 19

—lo repetimos— la Selección estuvo bien, hizo goles hermosos, jugó al paso cuando advirtió que el rival no era peligroso y exhibió además un aplomo que convirtió a sus hombres en actores consumados y dueños del campo. O sea, que fue un apronte con signo positivo si se toma en cuenta que en los últimos seis meses SOLO SE HABIA JUGADO UN PARTIDO, y que no podía pedirse más a un contingente que regresa de vacaciones. Por eso hubo conformidad en las gradas y aplausos en la despedida.

¿UN "6" O UN "10"?

Ahora bien. Se insiste en que el problema de la Selección está en el mediocampo y que una de las flaquezas que preocupan es la ausencia de UN BUEN NUMERO SEIS. No hay duda de que Eladio Rojas sigue constituyendo un recuerdo y una esperanza a quien Lucho Alamos desea proporcionar todas las armas anímicas para facilitar un retorno que se torna muy incierto. No hay duda de que Roberto Hodge no ha llegado al nivel que insinuó en un comienzo, y pese a su juventud y voluntad tampoco llena el gusto en una misión abnegada y compleja. Pero se olvida al parecer que Rubén Marcos está en descanso y que en aquel match con Ecuador en Lima, al que Alamos llegó con mucha precipitación, recurrió precisamente a Prieto y Marcos como mediocampistas porque ES LA MEJOR FORMULA QUE PUEDE ARMAR el fútbol nuestro en el vasto sector central. Una fórmula excelente que soluciona el hondo problema que significa para muchos cuadros el mediocampo y que en el caso nuestro elimina cualquier mortificación porque se trata de dos jugadores indicados para la doble faena de contener, construir, quitar y generar. Alamos sabe que Marcos sirve lo mismo para un barrido que para un fregado, sabe que es el émbolo señalado para acompañar a Prieto y quizás ensaye otras cartas en la media zaga con la intención de ubicar a Marcos de "10", donde también es utilísimo por tratarse de uno de los pocos delanteros que vuelven, que luchan y que no dan por terminado un avance con la pérdida de la pelota. Con Prieto y Marcos no puede haber sobresaltos, como no los puede haber con Figueroa en la zaga y Leonel en la punta izquierda en buen estado físico y con deseos de gravitar como lo viene haciendo en su club y en las Selecciones durante los últimos años. En cambio, nos parece más urgente encontrar el "10" que acompañe en su cuerda a Fouilloux, Prieto y Honorino, el interior que juegue arriba con precisión y final, el hombre de área que tenga habilidad y continuidad. Y ESE NUMERO DIEZ TODAVIA NO APARECE. Los dos goles de Orlando Ramírez no pueden mover a engaño (en el trámite general del juego no encajó con el resto), y Francisco Valdés, que también hizo dos tantos, entró con viento a favor y cuando el rival constituía una fuerza resignada y vencida. Por ahí conviene estudiar a fondo para dar con los hombres de área que siempre han constituido el bemol de nuestras Selecciones. Por ahí habrá que insistir en nuevas fórmulas y combinaciones. Dejemos el mediocampo, recordemos que hay valores momentáneamente ausentes y traslademos nuestras inquietudes al área rival, que es donde se resuelve el trabajo del resto y donde el cuadro nuestro flaquea pese a estos alentadores cinco goles obsequiados a los amigos del Sion.

Buen comienzo pese a todo, porque mal que mal el huésped venía de igualar con la Selección "B" de Argentina en un partido que desató la acidez de la crítica bonaerense, y a la generosidad del resultado se agregan —como exponíamos al comienzo— la buena impresión general del cuadro y la mentalidad con que se cumple una tarea que recién empieza en su parte brava. Ahora los entrenamientos pasan a segundo plano y se entra al experimento en cancha, que sigue siendo el laboratorio más adecuado cuando se trabaja con una intención definida y un plazo determinado. Vendrán muchas confrontaciones y habrá paño que cortar hasta que el plantel emprenda viaje rumbo a Europa. Lo importante es que las dudas son escasas y existe una base sólida sobre la cual descansan las ilusiones para un buen rendimiento.

JUMAR

SE DEBIO GANAR

VIENE DE LA PAGINA 27

co argentino que Pato es hoy por hoy el mejor tenista sudamericano. Sin nada que perder los dos contendores, se entregaron a una lucha franca en la que el chileno apabulló a su rival y no lo dejó ganar más que dos juegos en todo el partido. Fue realmente impresionante la demostración de Pato de lo que es capaz de rendir cuando juega suelto y sin preocupaciones, y sobre todo cuando juega en canchas lentas, como la del Buenos Aires.

Se dejó pasar, así, una oportunidad magnífica para haber vencido a los tradicionales rivales argentinos por un score que hasta pudo haber sido un cuatro a uno, y que, sin embargo, por la demasiada conocida falta de clase de nuestros representantes en los momentos cumbres, se perdió por un estrecho tres a dos que no refleja lo sucedido en la cancha central de Palermo.

Sus compras de equipos para:

FUTBOL

BABY-FUTBOL

BASQUETBOL

BOX

ATLETISMO Y

OTROS DEPORTES POPULARES

Son respaldadas por 38 años de experiencia cuando los efectúa en:

VISITENOS O SOLICITE COTIZACION

LA SPORTIVA

SAN DIEGO 1069 · FONO 65400 · CASILLA 9479 · SANTIAGO

A LA ORILLA DEL CAMINO

LAMENTABLE

EL escenario natural que puede brindar Viña del Mar para un espectáculo ciclístico es insuperable por la belleza de cada uno de sus lugares. Sin embargo, no puede concretarse en el balneario la idea de una gran prueba. Una carrera grande, con figuras internacionales. Y ahora, después de tanto bochorno, los dirigentes capitalinos están decididos a prescindir de Viña para hacer Tres Días Ciclísticos. Faltó poco para que este año Santiago hiciera la prueba. Con esto, es un hecho que el núcleo ciclístico del país se irá a otro lado. Una lástima, sin duda.

BATA

Se menciona en el comentario el reclamo de los argentinos por las supuestas irregularidades cometidas por la gente de Bata. Hasta comentó Delmastro que había tenido que dar golpes a la camioneta de la fábrica, exasperado por sus molestias continuas. La reacción de altos dirigentes presentes dio fe de la acusación del corredor argentino, a quien, además, hemos conocido como a un señor en su bicicleta. Con esto se recordó un incidente que en su oportunidad no trascendió, en el que —hace unas semanas— hubo una agria discusión al borde del camino cuando acompañantes del Audax sorprendieron a gente del Bata en juego ilícito. Demasiados antecedentes en contra de una institución que está mostrando cada vez menos.

OTRA

En el embalaje de la primera prueba, el argentino Gerardo Cavaglieri abrió la entrada de Luis Sepúlveda, lo que le valió ser relegado al cuarto lugar de la llegada. Pero para eso fue necesaria mucha discusión. Toda la argumentación en favor del corredor chileno estaba bien basada, excepto en un detalle: que la presentaba él. Resultó chocante el ver al corredor, aún mostrando el cansancio de la prueba, reclamando ante los dirigentes. Más tarde supimos que en Bata, Luis Sepúlveda es corredor, director técnico, delegado y cuanta cosa se necesita en el camino. Hace poco tiempo, Bata prescindió de los servicios del técnico Luis Avendaño y ahora viene esto. ¿Qué pasa en Bata?

AYER, GRANDES

Se supone que Audax y Ferriloza deben protagonizar, en adelante, un gran duelo. La suposición nació luego del triunfo de los naranjas en la Doble Malloa y con su victoria en las Tres Horas a la Americana, en el Parque. En estos tres días, sin embargo, el cuadro que dirige Mario Massanés no fue ni la sombra de aquéllos. La disculpas individuales no faltan, pero cuando de una escuadra compacta sólo se mantienen dos hombres (Héctor Pérez y Carlos Fernández), y ni siquiera en su mejor estado, todo se hace muy extraño. ¿Cuál fue la performance verdadera de Ferriloza: la de Malloa o la del viernes último?

CONTRASENTIDO

POR cierto que la decisión de los equipos metropolitanos de no participar en el Circuito de Achupallas y regresar a Santiago, fue acremente comentada en el ambiente de la prueba. Quien destacó en este sentido fue Emiliano Alvarez, el técnico español avecindado en Viña del Mar. Con muy malos modos tildó de "señoritas" a los corredores de Santiago e hizo ver que ellos —los viñamarinos—, como dueños de casa, podían disponer las cosas como les viniera en gana. Habló mucho de las grandes carreras europeas en que él participó, y de otras cosas.

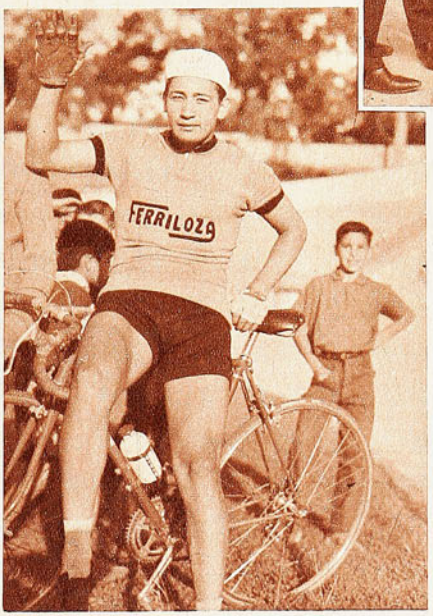

Todo habría estado muy bien si no fuera por un pequeño detalle. Para los americanos, Emiliano Alvarez fue técnico del equipo chileno y entonces rechazó el Circuito del San Cristóbal para la prueba caminera —ruta sobradamente conocida de los pedaleros nacionales—, por considerarla "muy peligrosa".

Hemos hecho varias veces ese circuito del cerro y podemos dar fe de que el trazado de Achupallas era muchísimo más peligroso.

¿CUANTOS KILOMETROS?

Sucede siempre en todas las carreras. Sin excepción. En el punto de partida hay varias versiones sobre el kilometraje total del recorrido. Para unos son tantos kilómetros y para otros, otra cantidad. "Yo hice la ruta en mi auto y me marcó 130". "Pero los organizadores dijeron que son 110". Y lo cierto es que nunca se sabe con exactitud. Sucedió también en estos Tres Días viñamarinos. La primera prueba se dio como con 130 kilómetros, lo cual arrojó después un promedio de sobre 43 kilómetros a la hora. Pero después, en medio del regocijo de quienes vimos la rutera, se rectificó: eran 107 kilómetros. Y el promedio bajó inmediatamente a 37 a la hora. Muy distinto. ¿Por qué nunca nadie sabe estos datos? Es hora ya de que por lo menos en los circuitos que se han hecho clásicos las distancias estén medidas con minuciosidad. Establecer los promedios en cada uno de ellos es importante; pero sobre bases seguras, para poder apreciar la calidad de una prueba con respecto a otras, las actuaciones de los corredores avaluadas en su verdadera jerarquía técnica y establecer los records.

Muy bien empezó Luis Jara, ídolo en Viña, pero el Circuito de Achupallas quebró toda su resistencia, obligándolo a un final discreto.

NOTAS DE EDMAR

Héctor Pérez fue el único hombre de Ferriloza que alcanzó una posición expectante hasta el momento en que participó su equipo. En general, el cuadro "naranja" no se mostró nunca con la fuerza que venía insinuando de un tiempo a esta parte.

JARA

Lamentable la actuación del viñamarino Luis Jara en estos Tres Días. Había comenzado muy bien, con un segundo puesto. El sábado hizo un tiempo magnífico (6'5"8) en Traslaviña. Por la tarde, ausentes los "capos", se suponía que haría suya la carrera. Pero en Achupallas, un pinchazo en la tercera vuelta y una rodada después le quitaron toda chance, lo dejaron muy atrás en las generales y físicamente deshecho, por lo cual en el último día no tuvo ninguna posibilidad.

Migajas

POR JUMAR

LOS periodistas deportivos son como los artistas. Cuando pasan la barrera de los cuarenta años botan el calendario a la basura. Se acaban los cumpleaños y el tiempo no avanza. La otra noche, Isaac Guendelman reunió a un grupo de cronistas amigos con motivo de su viaje a Europa. Una antigua costumbre de este viejo y querido dirigente que muestra así su simpatía hacia la gente de prensa. Había plumas de varias épocas y por ahí se generó una pequeña discusión por el eterno asunto de la edad. El diálogo terminó en una carcajada:

—Yo soy mucho menor que tú...

—¡Estás loco!

—Pero, hombre, si me llevas por lo menos diez años.

—Mira, te voy a decir una sola cosa. Para el terremoto del 39 a mí me sacaron en brazos.

—Estarías en algún bar seguramente...

—•—

LOS matrimonios de los futbolistas —lo comentamos el otro día— suelen ser pintorescos y accidentados. Rómulo Betta se casó por el civil antes de ir a los partidos de Paraguay con el tiempo contado y la obligación de cumplir un horario acelerado. La ceremonia era en Quillota y el alero católico no podía hacer el viaje mientras no tuviera el carnet de identidad. Pero, el carnet lo necesitaba también para sacar el pasaporte... Por fin lo recuperó a media tarde y partió por la Panamericana a toda marcha. Antes de los treinta kilómetros quedó en panne... Un amigo lo vio en esa situación, le ofreció su coche y al rato pincharon un neumático... El novio tuvo que oficiar de copiloto y llegó a la ceremonia con dos horas de atraso y más sucio que un mecánico...

—•—

AHORA se ha sabido la verdadera razón del hallazgo de la Copa "Jules Rimet". La devolvieron porque la tapa no estaba premiada...

(Otra intervención en la comida de Guendelman.)

—•—

SEGUN el examen médico practicado a los jugadores brasileños que irán a Inglaterra, Garrincha tiene una pierna totalmente torcida y Pelé tiene pies planos... ¿Se dan cuenta lo que hubiesen sido de haber sido normales?...

—•—

SE quejaba el hincha de la Unión Española con cierta nostalgia:

—Estamos todos locos. Sí, señor, locos de remate. Primero se desprenden del "Nino"..., ahora se va Nitsche... Lo único que falta es que un día de éstos vendan Santa Laura...

—•—

ALF Ramsay tiene una solución a mano. Cuando los delanteros británicos no encuentren... el camino del gol, es cuestión de poner a "Pickles" de centro forward.

— o —

OCURRIO el domingo en el Estadio Nacional. En un avance de los suizos, hubo un tiro muy desviado y nuestro compañero LUJAN pretendió interceptarlo con el pie. Máquina en mano fracasó en su intento ante la hilaridad del público, que siempre goza con las habilidades futbolísticas de los reporteros gráficos. Después se supo, sin embargo, la verdad de la milanesa. Fue Adán Godoy el que dio un grito a nuestro compañero: "¡Déjela... Déjela...!" De modo que la pifia tenía una explicación.

A SORBITOS

—¿QUE te pareció el equipo suizo?
—Un queso...

———

FELIZMENTE el equipo chileno no se indigestó.

———

PEÑAROL le ganó a Nacional tres a cero. De lo que se deduce que ahora el "imbécile heureux" debe ser Máspoli.

———

MUY oportunas las declaraciones del presidente albo. Habló en Lima de los compadres de Lucho Alamos, justo cuando hacía jugar una selección con un solo hombre de la "U".

———

LO importante sería que el entrenador de Colo Colo tuviera en la cancha tan buenos compadres como los que tiene la "U".

———

CHILE se hizo representar en la Copa Davis por "Pato" Rodríguez y "Pato" Cornejo. De lo que se deduce que al final, más que por un punto se perdió por un pato...

———

SANTIAGO perdió con Tocopilla por siete carreras a una... ¿Qué dirán las autoridades del Club Hípico?

CACHUPIN

"FINTA"

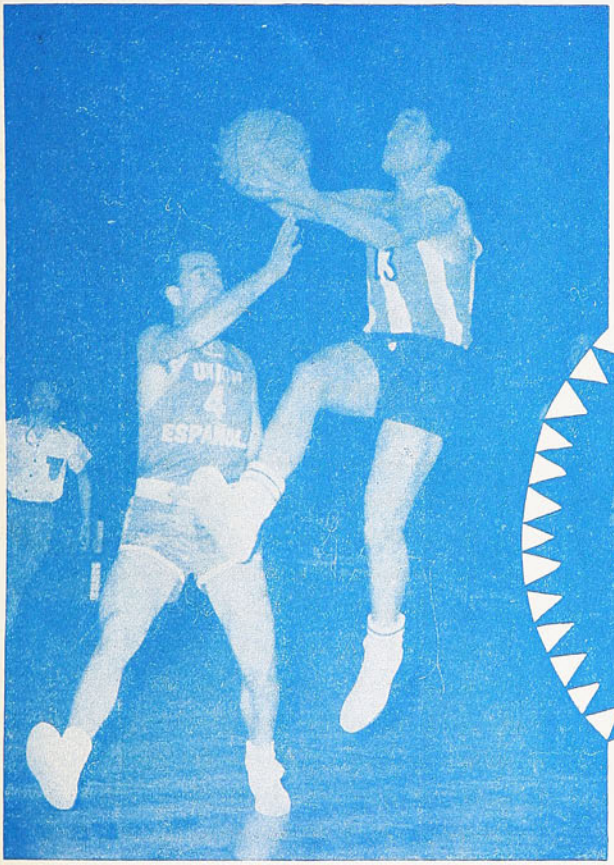

Sello Azul

LA ZAPATILLA DE LOS CAMPEONES

DISTRIBUIDORES GENERALES
WILLIAMSON, BALFOUR Y CIA., S. A.
Weir Scott S. A. C.
GIBBS, WILLIAMSON, LTDA.

PIDALAS EN TODAS LAS CASAS DEL RAMO Y ZAPATERIAS DEL PAIS.

Es un producto garantizado por su **Sello Azul** de

MANUFACTURAS CHILENAS DE CAUCHO, S. A.

Empresa Editora Zig-Zag, S. A. — Santiago de Chile, 1966.

MARIO FIGUEROA, aspirante al título nacional de los pesos moscas profesionales.

estadio

M.R

JORGE LUCO, defensa central de Unión Española, preseleccionado nacional.

estadio

M.R.

Nº.1193

Se imponen

EN LAS BRUSCAS
ACCIONES DEL

BabyFutbol

HECHAS
AHORA CON LA
"LONA
QUE RESPIRA"
QUE PERMITE AL PIE
MANTENERSE SECO
Y FRESCO A LA VEZ

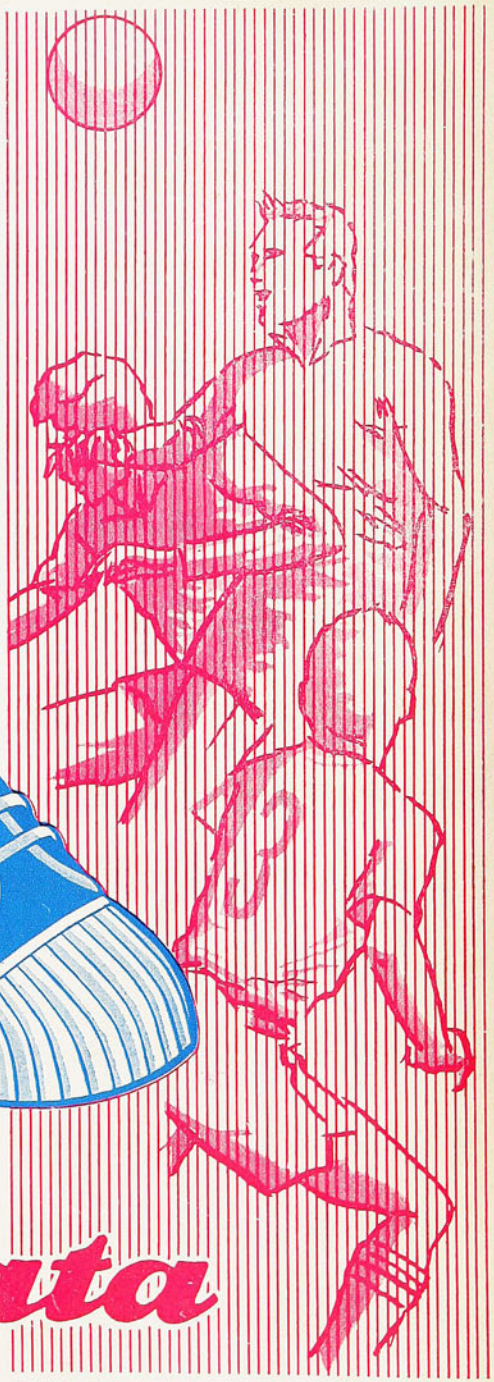

Baby-Foot Ball

Bata

TOTALMENTE REFORZADAS

20 ABR 1966
LEGAL

PATRICIO RODRIGUEZ, CON UN REVES NUEVO Y LA EXPERIENCIA DE SUS VIAJES, SE HA CONVERTIDO EN EL TENISTA QUE TODOS ESPERABAN.

AHORA SI

LA última vez que habíamos visto a Patricio Rodríguez fue en Roland Garros el año 1963. Cayó derrotado en las ruedas iniciales y, como es su costumbre, tomó el primer avión y partió a jugar otro torneo en Rusia. Esta es la vida errante de los tenistas que recorren el mundo, y este ir y venir de un lugar a otro es lo que la gente envidia al leer los cables y ver estos apellidos que saltan ciudades, países y continentes con una facilidad increíble.

Rodríguez, sin embargo, eligió esa vida y no está arrepentido en lo más mínimo. Gracias a ella, ha conocido los más remotos confines de la tierra, ha contraído matrimonio con la tenista número seis de Francia y se ha transformado en uno de los jugadores más cotizados de cuantos actúan normalmente en los torneos internacionales. Y esto es lo importante. Cuando ya muy pocos creían que Pato pudiera seguir progresando y subiendo peldaños en la escalerilla del tenis mundial, nos llevamos la gran sorpresa de ver que a los 27 años, edad en que la mayoría ya ha rendido el máximo, Patricio Rodríguez se ha transformado en un jugador de primera categoría. Seguro de lo que hace, canchero, sobrio y con un juego completísimo, que lo convierte en un rival de cuidado para el más pintado.

Siempre se esperó mucho de él. Siempre se pensó que sería el verdadero sucesor de Luis Ayala. Pero siempre también nos encontrábamos con sus limitaciones. Un servicio débil e irregular. Un revés cortado, lento y de poca profundidad. Un juego de net poco definitivo, en que para liquidar cada tanto necesitaba tres o más voleas. Además, una inseguridad peligrosa en las devoluciones del servicio contrario. Todo esto, unido al nerviosismo con que actúa en Chile (y en la Copa Davis, aclara él), conformaba un tenista que no terminaba de convencer a los incrédulos y a los eternos pesimistas del deporte.

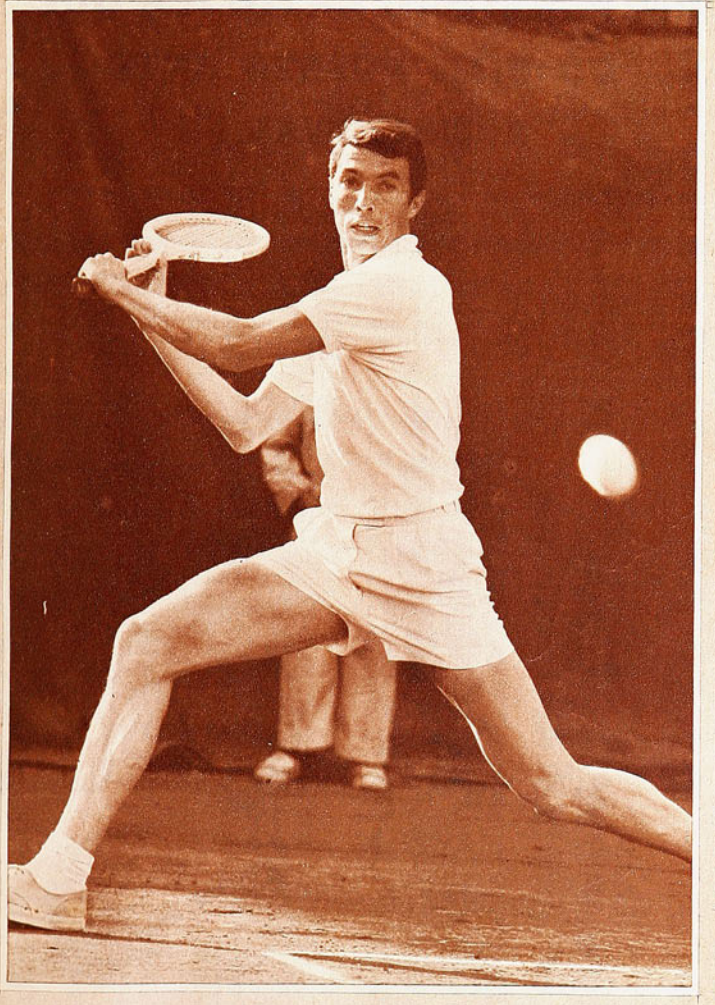

Un campeón de tenis se distingue de los que todavía no lo son en el menor número de errores que comete en cada partido y en la menor cantidad de puntos QUE EL PIERDE. Esto que pareciera ser una perogrullada, es la esencia de la verdad y es la dificultad máxima que encuentran los cultores del deporte blanco para llegar a la cumbre. Meter siempre la primera pelota en el servicio. No dejar en la red devoluciones fáciles del saque contrario y mantener un ritmo de juego durante todo el match, aunque éste llegue a cinco sets, son las recetas que dan los grandes entrenadores y, es la verdad, que conocen todos los tenistas. Sólo que pese a lo elemental que esto parece, es lo más difícil de lograr y sólo unos pocos privilegiados y superdotados pueden alcanzarlo.

Patricio Rodríguez ya entró de lleno al grupo de aquellos que en un match importante no pierden puntos fáciles. Cada tanto hay que ganárselo jugando, y como él también ha alcanzado un efi-

(Continúa en la página 13)

Director-Editor
ALEJANDRO JARAMILLO N.
Año XXV — N.º 1.193 — Publicación Semanal — Santiago de Chile
21 de abril de 1966.
PRECIO DE VENTA EN TODO EL PAIS: E° 1,00 ($ 1.000).
AEREO NORTE: E° 0,05. Subscripción anual: E° 46,80; semestral: E° 24,70.

RESPONDIO

AUN PERDIENDO Y JUGANDO MENOS DE LO QUE ES CAPAZ UNIVERSIDAD CATÓLICA QUEDÓ BIEN PUESTA ANTE NACIONAL

COMENTARIO DE AVER. FOTOS DE GMO. GOMEZ, ENVIADOS ESPECIALES

Fouilloux y Manicera, capitanes de ambos cuadros en la ceremonia tradicional previa al partido. Aparece también el árbitro Goicoechea, cuya actuación mereció encontrados comentarios. Fouilloux esta vez no pudo representar su aporte acostumbrado, pues a los pocos minutos se lesionó al pisar en un bache del campo, y posteriormente debió abandonar la cancha.

MONTEVIDEO.— A propósito dejamos transcurrir las horas antes de hacer el comentario del febril partido que jugaron Universidad Católica y Nacional. A veces es conveniente dejar decantarse las impresiones, dejar que se aquieten las sensaciones inmediatas para poder penetrar con más serenidad en la médula de los acontecimientos.

Aun dándole "tiempo al tiempo", descubrimos que el juicio es el mismo que teníamos al salir del partido. Universidad Católica no debió perder con Nacional. PUDO PERDER el match antes de que Virgili, pasada ya la hora, hiciera ese tercer gol que aún están lamentando los subcampeones chilenos. PUDO perderlo en el primer tiempo cuando hubo muchas inseguridades en la defensa extrema y poca audacia en el ataque. Pero después que resistió bien, a pesar de esas flaquezas, el ímpetu "nacionalista", después que aquellos errores no tuvieron consecuencias, después que Leopoldo Vallejos hizo decir muchas veces "¡Pero, ché, ése es un arquerazo!", después de todo eso, la U. C. ya no tenía por qué perder el match. Es más, me parece que entró en la conciencia de los jugadores chilenos esa seguridad: que ya no perdían y eso mismo les hizo cometer algunas imprudencias o algunos errores de conceptos.

NACIONAL vio el partido ganado dos veces. Después de cada uno de sus goles, pero en ambas oportunidades afloró el temperamento que indiscutiblemente tienen estos muchachos y remontaron el score adverso de 1-0 y 2-1. Y Nacional sintió el impacto, sobre todo el segundo. Si tras la "robada" de pelota que Tobar le hizo a Jorge Paz en un corner y que decretó el 2 a 2 Universidad Católica va por más, tenemos la impresión de que lo consigue. Pero se conformó con ese resultado que de todas maneras era bueno para sus pretensiones. Y dejó rehacerse al local. Volvió a darle chance, volvió a agrandarlo en el respiro que le dio.

Aún así fue menester una sucesión de "fatalidades" más que de errores, para que saliera ese tercer gol, cuando ya todo el mundo estaba satisfecho con el empate.

Fue necesario que Laube resbalara, que intuyera el defensa Cortés la posibilidad de lanzar la pelota a la desesperada, "a la olla", a ver qué salía y que el propio Laube se recuperara para "trancar" con Virgili que entró a recoger el envío del zaguero, para que se produjera la tercera caída del pórtico de Vallejos, en esa pelota que tomó efecto y descolocó al arquero.

Hacía ya rato que el juez de línea Pestarino estaba indicando a Goicoechea el término del partido. El propio juez había dicho mucho rato antes a Prieto que terminaría "cuando finalizara esa jugada". Esa jugada terminó,

A SU CATEGORIA

Paz desviará el tiro de Prieto al corner y la pelota saldrá junto a un poste. Debió ser gol a no mediar el instintivo manotazo del arquero uruguayo. La U. C. sorprendió al público uruguayo con su fútbol y la capacidad individual de sus jugadores.

pero se siguió jugando. Y se jugó hasta más allá del tercer gol, como si en verdad en la conciencia del referee pesara la importancia de esa prolongación arbitraria.

Si Goicoechea finaliza el partido cuando correspondía, se habría registrado un resultado lógico. Un empate que repartía justicia para el primer tiempo de Nacional y el segundo de Universidad Católica. El referee argentino determinó que hubiera un ganador. Y nos cabe la duda ahora de si lo buscó él, en realidad.

HEMOS dicho que Nacional PUDO ganar en la primera etapa. Aparte de haber sido Vallejos figura brillante, los delanteros locales malograron un par de oportunidades en que ya estaba superada la pericia del joven y espectacular guardavalla chileno. Si Nacional hace ahí sus goles y el partido deriva por los caminos lógicos según esas circunstancias, no habría habido nada que decir. El subcampeón uruguayo superó en mucho su producción de Santiago en todo sentido, en velocidad, en marcación, en fuerza —que en determinados valores y determinados momentos llegó a hacerse violenta—. Lució Nacional una mística de lucha que no le habíamos visto, una mayor aplicación a líneas inconfundibles de juego, que conocemos mucho. Tuvo, en esos 45 minutos, figuras realmente importantes. Figuras que gravitaron en la potencia del conjunto. Manicera, Ramos, Techera, Vieira y Oyarbide fueron valores para afirmar el rendimiento de un equipo, no simples figuras impresionistas por su prestancia, su codicia o alguna cualidad técnica resaltante. Nacional fue, aquí en el Estadio Centenario, un equipo definido, ansioso, con más médula de fútbol.

Pero no logró concretar la impresión de superioridad que dio. Si Vallejos atajó mucho, es mérito de Universidad Católica y no del azar, mérito de tener un buen arquero.

Inostroza tira por dentro, por detrás del arquero, y convierte el primer gol de la U. C. y el primer empate. El juvenil delantero mostró extraordinaria noción de la jugada y tranquilidad para hacer llegar la pelota hasta la malla junto al poste contrario.

DOS VECES EL CUADRO CHILENO AL LEÓN EN SU PROPIA GUARIDA

La U. C. jugó menos que en Asunción y Santiago, teniendo más equipo. Entre Tobar e Inostroza no se ha logrado el mismo entendimiento que entre Tobar y Gallardo o entre Inostroza y Varas porque no han jugado juntos. Además, la lesión de Fouilloux, empezando el partido, trastrocó los planes iniciales del cuadro chileno. Con Betta se hace un fútbol distinto que con Fouilloux. No hubo ese toque espontáneo, preciso, profundo que ha sido característica de la U. C. Y se llegó menos al área. Batalló tesonera e inteligentemente Prieto en medio campo, pero estuvo más limitado Barrales con orden de no irse muy arriba. A Barrales hay que dejarlo que desarrolle sus ideas de fútbol que son muchas y muy buenas; que se deje llevar un poco por su intuición y su audacia de juventud. Pero le estamos descubriendo a Luis

JUGADORES Y JUEGO DE LA U. C. GUSTA

Sin que en general pueda hablarse de una actuación floja, la defensa de la U. C. no lució como otras veces. El ritmo enloquecido que a veces imprimió al juego el ataque de Nacional la hizo perder pie en algunas ocasiones. En el grabado, Villarroel logra finalmente, desde el suelo, puntear una pelota que pretendía jugar con buenas posibilidades Oyarbide.

Por dos veces Nacional dio por conseguida la victoria; en ambas, la Católica sacó el empate. La escena muestra una de las ocasiones en que los delanteros de Nacional no tienen apuro; tres de ellos retienen junto al banderín, frente a Villarroel.

REMONTÓ EL SCORE DESFAVORABLE Y LE PELEÓ CUARIDA HASTA EL ÚLTIMO INSTANTE

Vidal cierta veta de cautela que puede frenar a la Católica. Que la frenó la noche del jueves, en Montevideo.

A LOS 2 minutos del segundo tiempo, Nacional se puso 2-1 (habían terminado 1-1 el primer tiempo) y la Católica se desprendió de amarras. Fue entonces el conjunto armónico, en idea ofensiva, que se ha aplaudido últimamente. Sacó el empate después de lo que debió, porque pudo obtenerlo antes en un par de jugadas que hicieron exclamar: "Che, juegan bien sin grupo estos chicos". Alcanzó entonces la U. C. su verdadera estatura. Sacó muy bien la pelota de atrás, no hubo hombres estáticos que se dejaran madrugar, como en el primer tiempo. Jugó su fútbol, fluido, ambicioso. Empató y se quedó. Perdió ambición. No sabemos si será idea nuestra, sugestión o algo así, pero nos pareció ver que desde adentro se pedía "más rienda". No se le dio. Por el contrario, hubo órdenes de "enfriar", de demorar el juego. Una vez Goicoechea hizo aparatosa demostración de estar contabilizando el tiempo cuando Vallejos demoró el saque —sólo una vez, en la que deben haberse perdido 20 segundos—. Y una vez hubo un lesionado —Barrales, fuertemente golpeado, sin que el juez detuviera el juego—. Eso fue todo. Pero se llegó a los 47 y medio minutos al tercer gol. Y después, se llegó a los... 51, sin motivo...

LA derrota dolió por absurda, porque vino cuando ya parecía superada. No bastaron los aplausos tras la euforia por el triunfo local. No bastó que se reconociera en este Católica-Nacional "el mejor partido que ha jugado en mucho tiempo" el subcampeón uruguayo, y el mejor internacional que se ve en el Centenario desde hace rato. No bastó la convicción de haber respondido, aún jugando menos de lo que es capaz a las exigencias del compromiso. La derrota quedó clavada como una espina, porque pudo evitarse.

El tercer gol de Nacional. Fueron necesarios una serie de hechos infortunados para que se produjera. A raíz de una caída de Laube, obtuvo la pelota el defensa Cortés, quien la mandó "a la olla", a lo que saliera. Recuperado Laube, trancó a Virgili, que había recogido el balón, con tal mala fortuna que la pelota salió con efecto burlando a Vallejos. Este, desesperado, aparece en tierra mientras entran, ya conscientes del gol, los delanteros de Nacional.

C...TARON AMPLIAMENTE AL PÚBLICO URUGUAYO

Tres veces se repitió esta escena en el arco de Vallejos; sin embargo, el arquero cumplió una faena admirable que con frecuencia levantó a los espectadores de sus asientos.

MATCH PRESENTA
SU MODERNA CAMISA

Línea de Oro
M.R.

ELEGANTE
PRACTICA
FINISIMA

Se SECA y se PLANCHA SOLA
mientras Ud. duerme

SELLO AZUL

la zapatilla de los campeones ofrece su insuperable Línea Deportiva

"PIVOT", para baby fútbol

"FINTA", para básquetbol

para gimnasia y atletismo.

Son productos garantidos por su SELLO AZUL
PIDALAS EN TODAS LAS CASAS DEL RAMO DEL PAIS

PARA USTED HAY 2 PASAJES AL

MUNDIAL DE LONDRES

CON FILODENT-B

Todo pagado para 2 personas, con Estada, Abono y dinero para el bolsillo

VIA AIR FRANCE
LA RED MÁS EXTENSA DEL MUNDO

Envíe todos los sobres que desee a Concurso FILODENT-B Casilla 78-D. Santiago

Además... GANE E° 200 por la palabra FILODENT completa y E° 5 por la letra F

Participe en este Fabuloso Concurso, enviando 5 letras cualesquiera, de las que vienen en los envases de FILODENT-B, aunque sean repetidas en un sobre que indique su nombre y dirección

También puede GANAR cualquiera de los otros importantes premios: 1 REFRIGERADOR SIAM, 1 Cocina SIAM, 1 Enceradora SINDELEN, 1 Juguera SINDELITA, 1 Radio SONY, Planchas Eléctricas y numerosos premios más

FILODENT-B

LA PASTA DENTAL QUE SE DISTINGUE POR SU CALIDAD Y MEJOR SABOR

PUBLICITAS M.R.

SEDE DE VALDIVIA: USA Y BULGARIA CLASIFICADOS

AL FINAL LO ESPERADO

DESENLACE LOGICO EN VALDIVIA: ESTADOS UNIDOS Y BULGARIA A LA RUEDA FINAL.

COMENTARIO DE "REBOTE". FOTOS DE ALFREDO ILABACA

Estados Unidos: tal como se suponía, fue el vencedor en la subsede de Valdivia. Primó la capacidad individual de sus valores. Sin mayor preparación, el equipo se irá poniendo en la rueda final.

VALDIVIA también vibró con "su Mundial".

Así como los equipos mostraron en su mayoría una mentalidad definida y un básquetbol convincente, la organización logró el acierto aguardado a través de la sincronización, el cuidado y el detalle. Todo fue desarrollándose con seriedad y disciplina. Controles, comités, comisiones, cumplieron al minuto con lo previsto y aun los horarios al segundo hicieron de esta subsede una competencia de auténtica estatura mundial. Produjo impacto esta organización en las delegaciones, que jamás se sintieron contrariadas ni desilusionadas. Un mérito de los dirigentes sureños que supieron responder a la responsabilidad contraída, con el aporte de una ciudad cariñosa que supo de tres noches inolvidables.

LO ESPERADO

Estados Unidos era la gran atracción.

A nadie puede extrañar que haya ganado el grupo y podría decirse que en cada partido fue rindiendo más. En el debut con México, llegó a inquietar el futuro del favorito que, pese a su triunfo, no produjo lo aguardado ni ofreció el espectáculo requerido. Fallas visibles en puntería y ajuste, deficiencias impensadas en sus hombres, falta de sincronización explicable, porque el conjunto no tenía mucho entrenamiento, mostraron a un "coloso" sin fisonomía ni potencia colectiva. Pero salió adelante por la calidad individual de sus defensores, que en el caso de Harold Sargent y Warren Rustand, los conductores, resultan piezas decisivas para inclinar cualquier balanza. Dos negros imponentes por su físico y su capacidad. De los pivotes, Leon Clark brinca en forma impresionante y Ollie Johnson destaca como rebotero, compensando así su lentitud en mitad de cancha y también en los desplazamientos. Bobby Roscoe, sin brillar, tuvo un porcentaje de conversión del 63 por ciento.

En cambio, ante Bulgaria apareció otro quinteto. Estados Unidos, según su entrenador, Gary Thompson, no se puede dar el lujo con estos jugadores de realizar una marcación zonal a presión, que es el último grito de la moda en los cestos norteamericanos. Les falta velocidad y no han tenido la práctica suficiente para armar un equipo en el amplio sentido del concepto. Dos jugadores viajaron a Valdivia en tren, luego de haber volado a Santiago cuando el resto iba rumbo al Sur y como ya es costumbre en los Mundia-

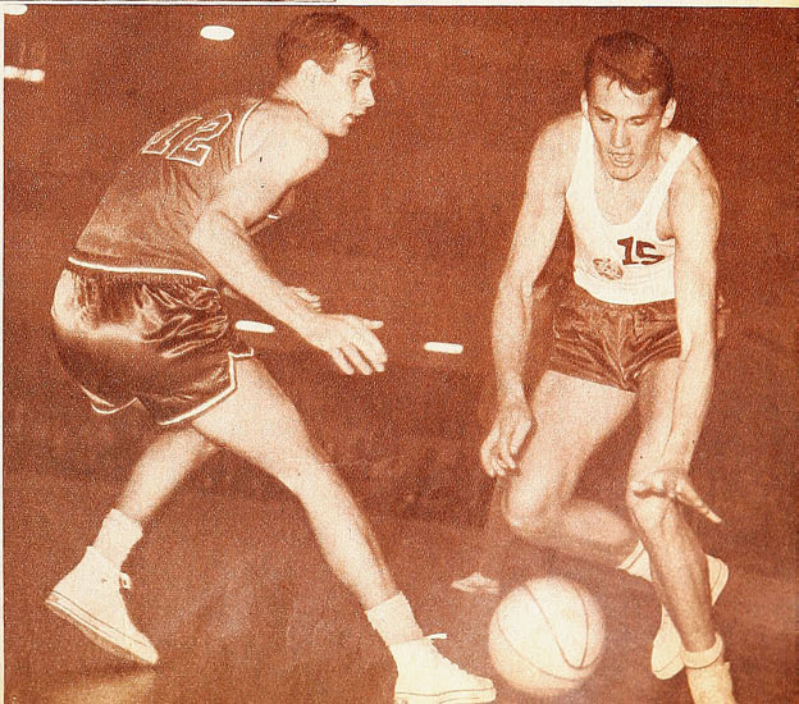

Estados Unidos y Bulgaria fue el match decisivo. Con dificultades para los norteamericanos, que al final sacaron la ventaja precisa para ganar. Atanas Golomary trata de driblear con su mano izquierda la marcación de Kendall Rhine. Volverán a encontrarse en la rueda final.

COMO SIEMPRE, ESTADOS UNIDOS "SE
TORNEO. HIZO LO JUSTO PARA
BULGARIA, UNA CARTA BRAVA. MEXICO
68. PERU NO TUVO NADA

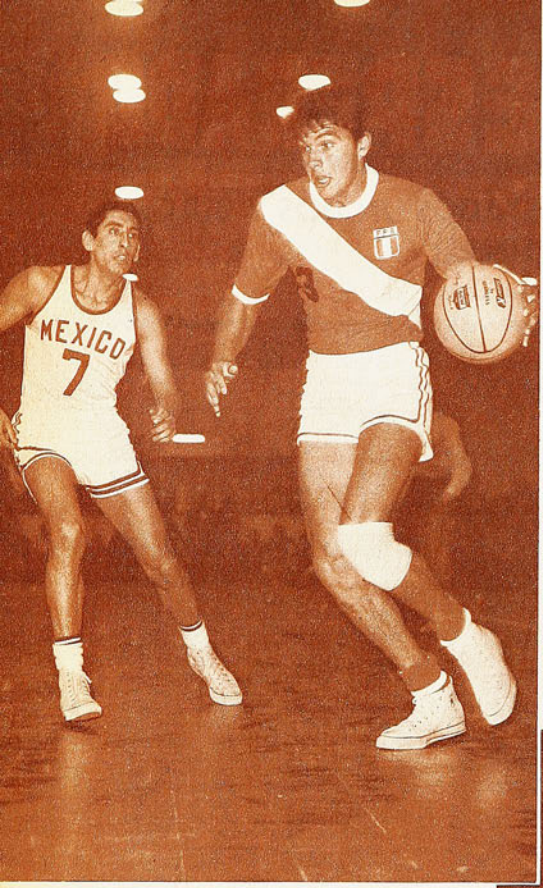

México y Perú desbordaron emoción. No se clasificaron, pero lucharon dignamente. Unica victoria de los aztecas. Avanza el peruano Vásquez sin que Arellano pueda impedir su marcha hacia el cesto.

acercarse el final del torneo, el elenco ya estará en órbita...

Estados Unidos y Bulgaria —con algunos pasajes favorables a los europeos— brindaron el mejor match de básquetbol que se ha jugado en Valdivia a través de dos escuelas opuestas y una misma aplicación. Bulgaria, con el padrón europeo, de físico, fuerza y simplicidad. Estados Unidos, con mejor técnica y plasticidad y algunas individualidades decisivas. Aun en la desventaja no perdió la línea ni la compostura, y terminó ganando bien. Estrechamente, pero bien. Con lo justo.

BULGARIA

Equipo joven, fuerte, con altura, en que se mezcla la experiencia de algunos, con la mocedad de otros. Raved, su capitán, estuvo en Chile en el Mundial anterior. Viene ahora con algunos kilos de más. El básquetbol de Bulgaria —ya lo vimos el 59— es poco ortodoxo y eso fue lo que complicó precisamente a Estados Unidos cuyos hombres están habituados a otra línea técnica. Los búlgaros saltan y brincan sin excepción, y todos llegan a poner el balón con las dos manos sobre el aro..., pese a que no traen ningún gigante que pase la barrera de los dos metros. El más pintoresco es Mintcho Dimov. Tiene una cara de búlgaro inconfundible. Es el "Kiko" Valenzuela de esta gente... Malabarista, mentalidad latina, facilidad para hacer túneles, hace pases imprevistos y realiza muy bien la "faja", que consiste en pasar el balón por detrás de la cintura. Hace todo lo que nadie piensa que pueda hacer. Y cuando está en defensa bloquea, estorba y molesta. Equipo bravo y difícil en líneas generales, como lo fue el 59, con buena puntería de media distancia, envergadura física y estado atlético para soportar cualquier ritmo de lucha.

les, el gran país del norte no prepara ni arma sus representaciones como lo hace en las Olimpíadas. Esto es archisabido y se ha podido comprobar una vez más, sin que por ello Estados Unidos pierda su opción, porque cada cultor es capaz de rendir tanto o más que el más pintado de los otros concursantes. Por eso con Bulgaria el asunto fue diferente y quedó la impresión de que Estados Unidos irá consiguiendo en el campeonato lo que no logró antes de venir a Chile. Al

Valdivia vibró con su mundial. Al aporte de su magnífico gimnasio se unió la presencia incondicional de un público fervoroso. Se escuchan los himnos en la ceremonia inaugural. Buen recuerdo para las visitas.

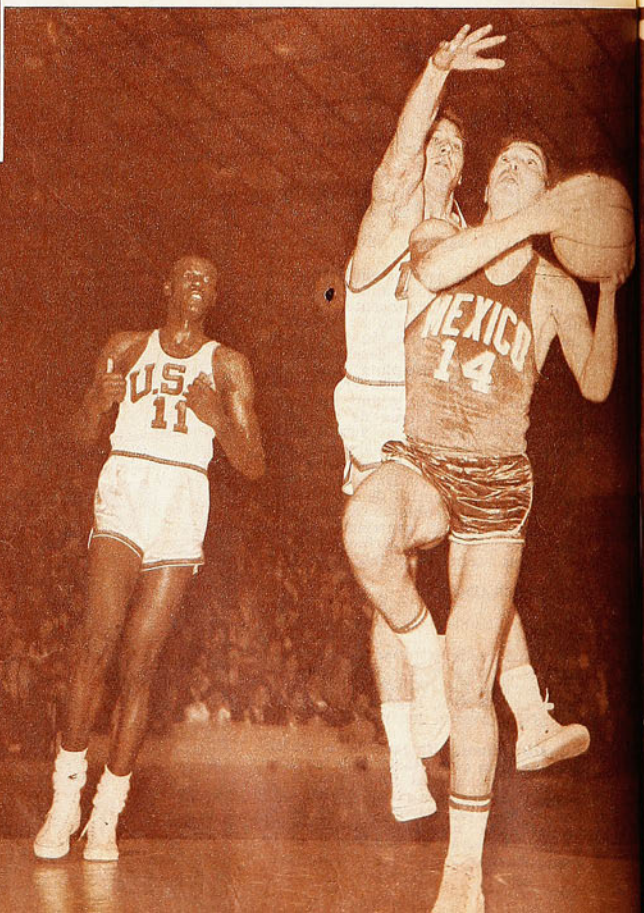

RA PONIENDO" EN EL CLASIFICARSE.

RABAJA BIEN PARA EL QUE HACER.

Bulgaria es fuerza y vigor físico. Lo muestra la escena con Perú. Sangio trata de frenar la entrada del atacante que asegura el balón con la mano derecha. Bulgaria a Santiago y Perú a Punta Arenas.

MEXICO

Lester Lane —ex jugador del cuadro olímpico de Estados Unidos en los Juegos de Roma— es el entrenador del cuadro mexicano. Estuvo en Chile hace algunos años con el Wichita Wickers, un "five" que causó conmoción por la manera de jugar, entregada totalmente a la improvisación y el talento de sus hombres.

Lane ha hecho un verdadero milagro en el básquetbol azteca. Sin tener jugadores de gran estatura, ha entregado un plan de trabajo a la Federación,

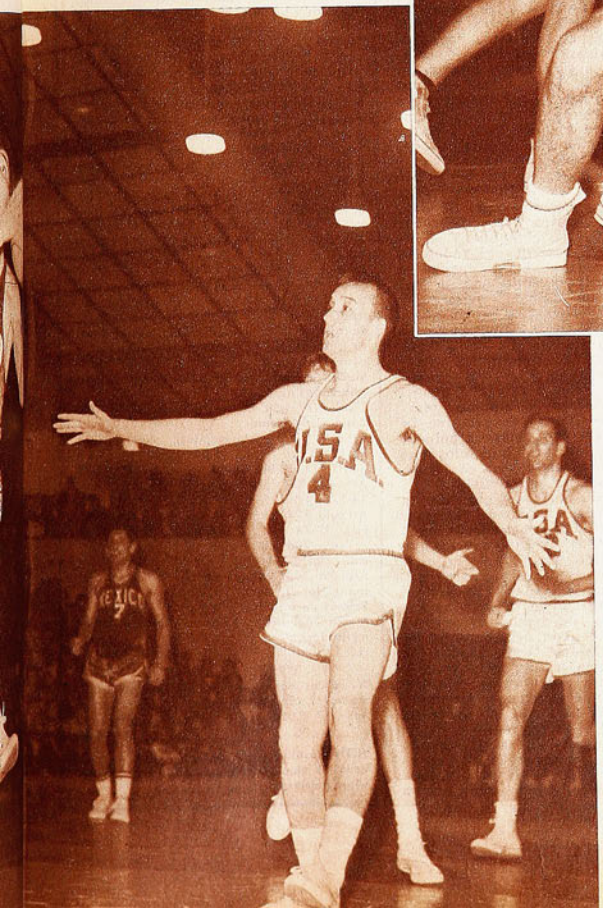

Buen match brindaron Estados Unidos y México. Alejandro Familiar ha llegado hasta el cesto para convertir sin que la defensa norteamericana consiga detenerlo. Carey es el que realiza el último esfuerzo.

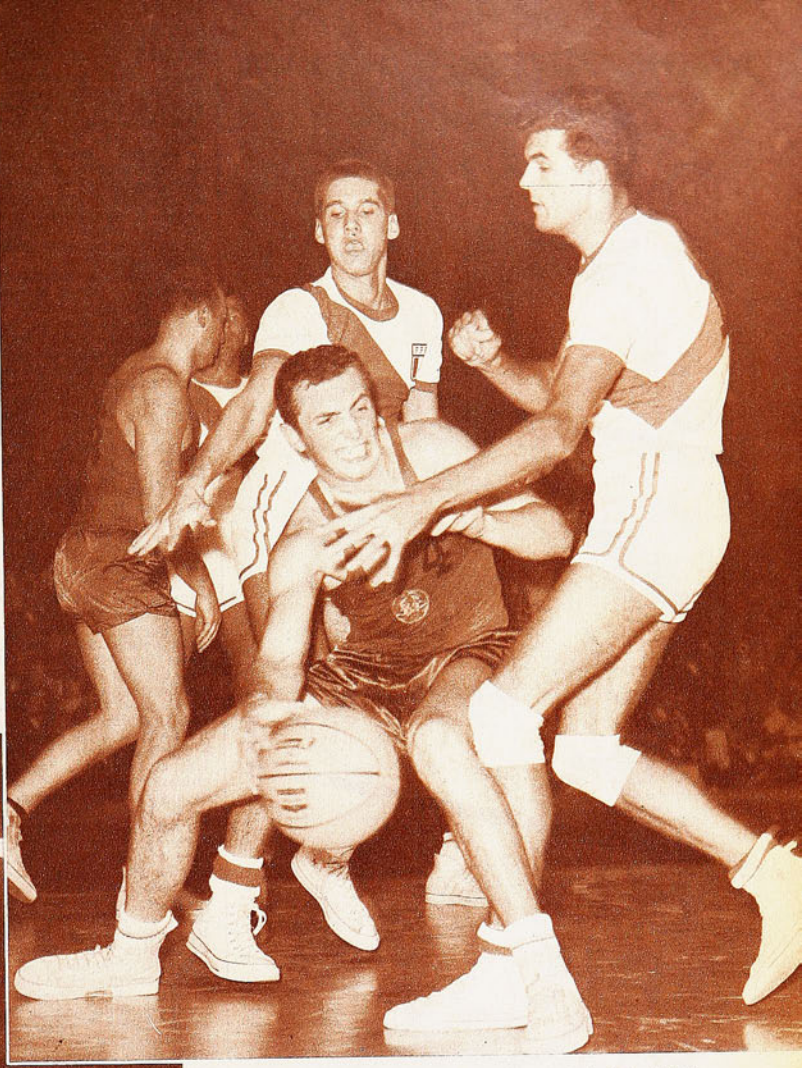

que tiene como meta los Juegos del 68 en Ciudad de México, y en el cual incluye la intención de una labor paciente, disciplinada y metódica, tendiente a entregar al basquetbolista azteca una base cestera firme y sólida donde pueda afirmar sus posibilidades como dueño de casa. Lane conoce la diferencia que existe entre su equipo y el resto de los macanudos que irán a la Olimpíada y ha empezado a laborar tenazmente en lo que podría llamarse el A-B-C del plan. Todo estudiado y realizado con aplicación y esmero. Frente a Estados Unidos, jugó un básquetbol sorprendente, con marcación zonal 1-3-1 para contrarrestar la mayor estatura de los rivales. Todo con disciplina y rigidez. En ataque, jugadas excelentes: bloqueos, dobles, pantallas, salidas y entradas estudiadas, cruces de hombres por delante del pivote; es decir, por la cabeza de la "bomba". Y, además, la garra y el corazón de los hombres de México. Un buen actor y con gran futuro. También vinieron algunos "veteranos del Mundial anterior, como "Aguja" Quintanar, su mejor valor; Heredia, Grajeda y Peña. El resto, juventud para el 68.

PERU

Finalmente Perú, pese a su esfuerzo pundonoroso en la despedida con USA, cuando todo estaba resuelto, fue una desilusión. Ricardo Duarte —muy disminuido por una lesión a la rodilla— y Sevilla apuntaron como elementos destacados. El resto, en un nivel discreto y sin posibilidades para un Mundial. Bobby Wendell, realizó una rotati-

(Continúa en la página 30)

AHORA SÍ DE LA PAG. 1

ciente nivel de seguridad, se ha convertido en uno de los de la élite que describimos. Es ahora un gran tenista en todo el sentido de la palabra. Incluso, capaz de sobreponerse a factores extraños y luchar contra elementos que un tiempo antes lo apabullaban; como una cancha anormal, un público hostil o pelotas inapropiadas.

Acabamos de estar con él en Buenos Aires, de escuchar sus inquietudes, sus proyectos de hombre casado y maduro y de admirar su juego de valor consagrado. La tarde que jugó contra Eduardo Soriano tenía todo para perder. Nervios que no lo dejaban soltarse, público en contra, ruido de trenes, de aviones y de carreras de caballos (detrás de la cancha del Buenos Aires Lawn Tennis Club, pasa un ferrocarril cada quince minutos, están el Aeroparque y el Hipódromo de Palermo); sin contar con un rival inspirado que golpeaba, según es su costumbre, con una furia y una fuerza increíbles cada pelota. Y que las metía todas, para colmo de males. Allí Pato demostró una cualidad que no le conocíamos. Siguió jugando sin inmutarse, pese a que lo estaban apabullando y no le salía nada. Perdió el set 6/1 y continuó como si tal cosa. Hasta que poco a poco fue entrando en calor, soltando sus nervios y recuperando su juego. Ganó en cuatro sets y con un final sin apremio. Y contra un contendor como Tato Soriano, que en sus canchas es poco menos que imbatible.

Luego, en el doble con Omar Pabst, fue una verdadera hormiga, que no perdió puntos y que dio lugar a que su compañero se luciera y se llevara todos los aplausos. Y más tarde en el single final contra Roberto Aubone, mostró el juego que nos movió a escribir estas líneas. Fue un espectáculo de buen tenis. Servicio arrollador, drive profundo, seguro y rasante. Volea y remache incontestables. Y además, piernas para desplazarse y llegar con tiempo a golpear cada pelota, por lejos que ésta viniera (otra cosa fundamental en tenis).

Sin nervios —por estar la Copa irremediablemente perdida—, jugando en canchas lentas, que son las que más le acomodan (no olvidemos que ahí mismo ganó a Santana, hace algunos años) y con verdaderas ansias de demostrar que es un tenista del grupo de los "grandes", Pato jugó como nunca le habíamos visto, y como esperamos seguirle viendo muchas veces más.

El atribuye su progreso, entre otros factores, a la campaña que hizo este año en Australia y a los consejos y ayuda de Harry Hopman, el coach isleño que es

(Continúa en la pág. 22)

Casa de Deportes CHILE

FABRICA DE ARTICULOS DEPORTIVOS
HUMBERTO SAEZ E HIJO
SAN PABLO 2235 - FONO 66104
CASILLA 5568 - CORREO 6
SANTIAGO

REEMBOLSOS RAPIDOS

¡ATENCION!

Juego de 10 camisetas **solamente en gamuza gruesa fina peinada**, teñido Indantren (indesteñibles), con números cuero soportado colocados, cuello a elección: en "V" sport y redondo:
Media manga: infantiles, 1 color, E° 70,00. Rayadas y bandas, E° 80,00. Juveniles, 1 color, E° 77,00. Rayadas y bandas, E° 87,00. Adultos 1 color, E° 90,00. Rayadas y bandas ..... E° 110,00
Mangas largas: infantiles, 1 color, E° 80,00. Rayadas y bandas, E° 90,00. Juveniles, 1 color, E° 85,00. Rayadas y bandas, E° 95,00. Adultos, 1 color, E° 110,00. Rayadas y bandas ..... E° 130,00
Juego de 10 camisetas de básquetbol, **solamente en gamuza gruesa fina peinada**, teñido Indantren (indesteñibles), con números cuero soportado colocados:
Tipo rebajadas: infantiles, 1 color, E° 65,00. Rayadas y bandas, E° 75,00. Juveniles, 1 color, E° 72,00. Rayadas y bandas, E° 82,00. Adultos, 1 color, E° 85,00. Rayadas y bandas, E° 95,00.
Tipo americanas: infantiles, 1 color, E° 75,00. Rayadas y bandas, E° 85,00. Juveniles, 1 color, E° 82,00. Rayadas y bandas, E° 92,00. Adultos, 1 color, E° 95,00. Rayadas y bandas ..... E° 105,00
Juego de 10 camisetas de raso, extragrueso fino, de seda teñido Indranten (indesteñibles), con números cuero soportado colocados:
Mangas cortas: infantiles, 1 color, E° 100,00. Rayadas y bandas E° 110,00 Juveniles, 1 color E° 120,00. Rayadas y bandas, E° 130,00. Adultos, 1 color, E° 150,00. Rayadas y bandas ..... E° 160,00
Mangas largas: infantiles, 1 color, E° 120,00. Rayadas y bandas, E° 130,00. Juveniles, 1 color, E° 140,00. Rayadas y bandas, E° 150,00. Adultos, 1 color, E° 170,00. Rayadas y bandas ..... E° 180,00.
Pantalones de fútbol:
Gabardina sanforizada especial: con cordón, N.° 3, E° 5,90. 3½, 4 y 5, E° 6,30. Tipo selección, Nos. 3½-4-5 ..... E° 7,20.
Pantalones de raso extragrueso, especial para básquetbol:
Lisos, E° 9,50. Americanos ..... E° 10,50.
Medias de lana extragruesa, punta y talón reforzados especial:
1 color, E° 6,50. Blancas y rayadas, E° 6,85
Zapatos de fútbol:
Artículo 700 (claveteados), Nos. 22-25 E° 12,50. 26-29, E° 15,00. 30-33, E° 15,80. 34-37, E° 18,80. 38-44 ..... E° 21,20
Artículo 702 (cosidos en el enfranje), Nos. 34-37, E° 21,85. 38-44 ..... E° 24,95.
Artículo 704 (caña alta suplente reforzado), Nos. 37-44 ..... E° 29,50.
Artículo 706 (caña alta doble costura especial), Nos. 37-44 ..... E° 31,50.
Artículo 708 (caña baja especial tipo alemán), Nos. 37-44 ..... E° 35,50.
Pelotas de fútbol:
Marca "Mundial", 18 cascos, extrafina, reglamentarias:
N.° 5, amarilla, E° 47,60. N.° 5, blanca, con bizcochos negros ..... E° 50,40.
32 cascos modelo nuevo extrafina, oficial:
Amarillas. E° 49,50. Blanca con bizcochos negros, E° 53,20. Negra bizcochos blancos .. .. E° 56,00.

NOTA: también efectuamos reembolsos por artículos elásticos marca "Atleta", rodilleras, slips, musleras, muñequeras, etc.

GLOSAS DE MONTEVIDEO

CERRANDO los ojos y prestando sólo los oídos, podría creerse que estábamos en el Nacional. El "ceatoleí" llenó la noche y sólo fue apagado por el estruendo de la apoteosis final, que fue grito de triunfo y de hondo desahogo...

PESTARINO, juez de línea, empezó asistiendo bien a Goicoechea, pero por ahí le dieron cuatro gritos y un zamarrón y ya la banderola no se movió más.

UNA frase anotada en la libreta: "Estos chilenos tienen un temple bárbaro. Son de los que pelean hasta por un mate frío"...

Y OTRA no tan elogiosa de un hincha despechado, cuando la cuenta estaba 2 a 2: "Si éstos son estudiantes, me quedo con los burros"...

¿ARBITRO mal Goicoechea? Para nosotros, sí. Hizo un típico arbitraje argentino cuando ellos son neutrales y hay un equipo local. La ley de la ventaja no existió para la U. C.; el rigor en la amonestación, sí; nunca vimos que le llamara la atención a Mujica, ni a Vieira, ni a Manicera, pero a Olivares lo expulsó en el minuto 50 cuando ya ganaba Nacional. El tipo no descuidó detalles. Ni siquiera el de la hora.

—SI YO tuviera guita, me compro al arquero, al 4 (Laube) y al 6 (Barrales) para hacerlos jugar aunque sea en el fondo de mi casa —dijo un espectador que se lo pasó ponderando a esos jugadores de la U. C.

NOS parece que Juan Inostroza va a ser un gran jugador. Tiene, por sobre todo, lo que es menos común en el forward chileno: mira, ve el arco y tira. Así hizo el primer gol, sin ángulo aparente. El lo había visto.

LOS comentarios son elocuentes y por demás sugestivos. Se insiste en lo que tuvo que luchar Nacional para sacar el triunfo, "ya que en fútbol era superado". Y eso es mucho decir tratándose de un partido entre un equipo chileno y uno uruguayo.

EN EL CAFE "Defensor", allá en Punta Carretas, cuna de los violetas, que fueron de los primeros equipos uruguayos de clubes que jugaron en Chile, nos decían: "Dénos por un tiempito a ese número 8 (Ignacio Prieto) y se termina el reinado de estos "podridos" (Peñarol y Nacional).

—A ESTE equipo de Universidad Católica le ponen a Leonel Sánchez y se cansa de ganar —nos dijo uno que viene viendo fútbol chileno desde hace tiempo.

A JORGE PAZ le aruinaron su mejor atajada del partido; se la arruinó Goicoechea que no dio el corner cuando el arquero desvió al fondo una pelota colocada por Prieto en un rincón bajo, adonde no parecía que el "cachorro" pudiese llegar.

SIEMPRE hemos dicho que lo interesante cuando se sale de casa es poder realizar afuera lo que se hace habitualmente en ella. Los resultados son interesantes, cómo no; pero si por encima de ellos se mantiene un standard rebajado en la proporción adecuada a los factores propios del ambiente, debe considerarse satisfactoria la gestión. Nos parece que ha sido el caso de la Católica. Jugó menos de lo que sabe —aceptamos que Nacional la hizo jugar menos, por su parte—, pero el comentario general es positivo para el subcampeón chileno. Ha interesado vivamente en un medio en que "las novedades" no suelen interesar, porque no se las reconocen.

LA PENA duró poco. Ya a la mañana siguiente había sonrisas otra vez y un augurio: "Bueno, habrá que clasificarse contra Peñarol"...

EN LAS visitas a Santiago, de Nacional y Peñarol, no habíamos reconocido en ningún jugador —ni albo ni aurinegro— las aptitudes clásicas de los futbolistas orientales. En el Estadio Centenario nos la recordaron tres o cuatro valores. Vieira, Virgili y Oyarbide, por ejemplo. Incansables, guapos y hasta "enloquecidos" a ratos.

Prieto y Tobar practican en el camarín. El interior fue, como de costumbre, la pieza fundamental de su cuadro. Atinado, de juego moduloso, impresionó muy bien a los que no lo conocían.

Manicera hace entrega de un banderín a Inostroza. El juvenil delantero católico nuevamente mostró una calidad que puede proyectarse a niveles insospechados.

EN LA playa de Carrasco, semiperdida en la bruma de la tarde lluviosa, nos llama la atención la bandera de Peñarol en el mástil de un caserío de pescadores. "Y... vos sabés que el 19 es el día de los 33 orientales que dieron el grito de Independencia. Y para los "manyas" la bandera de Peñarol es la bandera de su patria"...

NO PARECIAN preocupados los jugadores de la Católica la mañana del domingo, cuando llovía y había posibilidades aún que el partido se jugara de todas maneras. Alguien habló de la cancha pesada... Y escuchamos esta reflexión: "La cancha va estar mojada para los dos; mientras la pelota no se desinfle, las posibilidades son parejas"... (Debería ser obvio decir que el que habló fue Laube...)

—DESPUES de lo del Mundial del 62, ésta es la otra gran amargura que he sufrido en el fútbol —nos confesó Fouilloux en el Hotel Columbia—. Contra los suizos me lesioné cuando caí encima de los fotógrafos, y ahora, contra Nacional, cuando me doblé el tobillo en un hoyo... fuera de la cancha —agregó el infortunado jugador chileno.

Así estuvo el "monumental" Estadio Sokol todas las noches, de bote a bote. Una adhesión fervorosa y entusiasta, que fue parte vital del espectáculo. Esta corresponde a la noche inaugural mientras se izan los pabellones nacionales.

Una retenida perfecta de Agar, de Panamá, cuando iba a lanzar Ubiratan, de Brasil. Brasil, luego de ser superado por Yugoslavia, fue exigido peligrosamente por Panamá.

FOTOS DE HERNAN GOMEZ

CORRESPONDENCIA DE HOASI, ESPECIAL PARA "ESTADIO"

CHOQUE DE DIFERENTES

NO podía ser de otra manera. Yugoslavia y Brasil, finalistas en Antofagasta. Desde la primera noche se vio claramente que había dos candidatos firmes a ganarse el viaje a Santiago y dos al de Punta Arenas: Panamá y Paraguay. Un básquetbol que no gustará a la vista, que no llenará lo que el aficionado siempre busca, pero que en la cancha rinde buenos dividendos. El básquetbol de Yugoslavia es serio como la cara de sus hombres. Sencillo, sin complicaciones, sin elegancia. Opaco, agregaríamos. Carente de alegría, de esa versatilidad que esperamos, acostumbrados a lo que vemos por estos lados Pero, le sobra tenacidad, voluntad decidida de machacar una y otra vez sobre lo que sabe hacer: rebote defensivo, avance y arriba. Muchas veces sin que el balón dé ni un bote en la madera. Velocidad de balón, no de hombres. Dribbling escaso, usándolo sólo cuando salen del fondo y remate certero de media distancia preferentemente y bajo el tablero cuando sus pivotes logran ubicación. Defensa individual, pero cerca de su tablero. Regalan las tres cuartas partes de la cancha. No van a la presión porque cuando lo hicieron, con Panamá, fueron vulnerados fácilmente. No tienen cintura para eso. Les falta soltura por su corpulencia y chispa para poder seguir las "cachañas" y los bailoteos de rivales livianos, diestros y hábiles. Por eso no se apuran en su marca y ella tiene vigencia sólo en la "bomba", en las inmediaciones de su tablero. Ahí van y con todo. Y brincan para el rebote. Saben defender la entrada y de ahí generan ataques veloces por la rapidez con que se mueve la pelota, no los hombres. En su brega con Brasil partieron en pérdida desde el comienzo. Fueron superados por los "cebedeños" hasta por 13 puntos. Pero, ellos, inmutables, persistieron en lo suyo hasta que dieron con lo que tenían que hacer para ganar un partido que perdían hasta los 35 segundos finales. 38-28 a favor de

YUGOSLAVIA CONVENCIO CON SU JUEGO ESEN

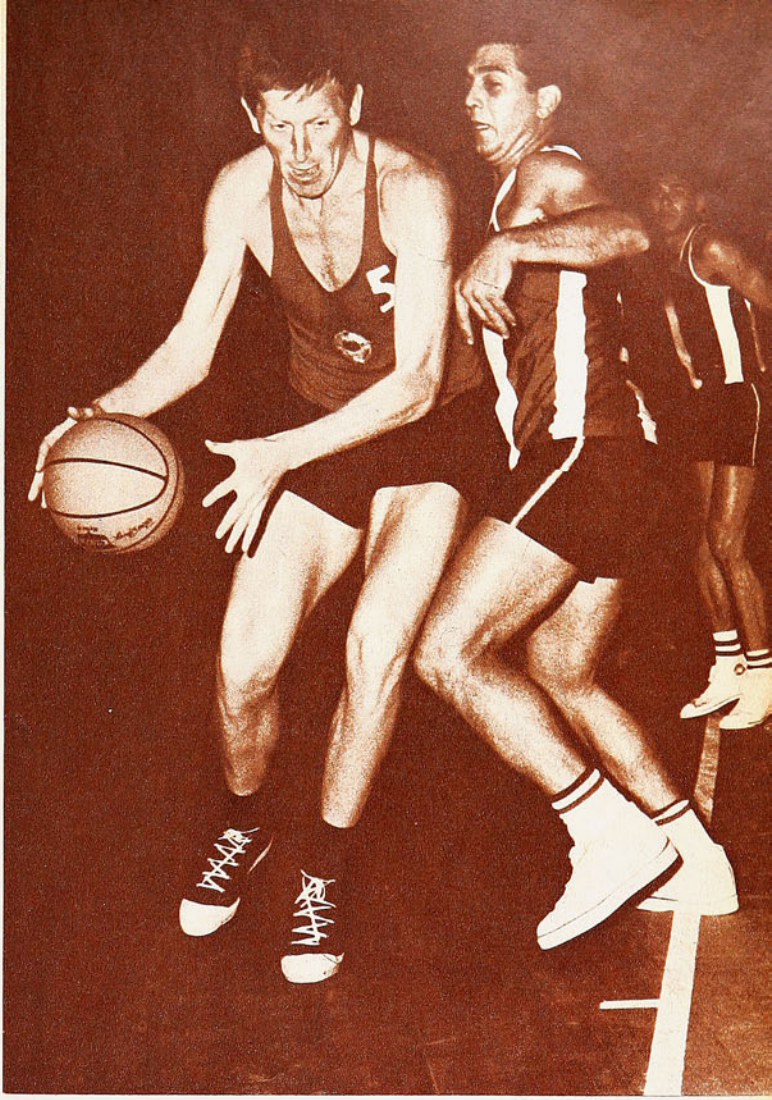

Brasil el primer tiempo y 65-64 el final para Yugoslavia.

Cuando lograron parar a Mosquito que había sido su gran problema, Brasil perdió fuerza y agresividad de ataque. Ya no tuvo quién entrara. Vlamyr, saliendo de una operación de meniscos, es ahora o fue en esta justa, un "mediocampista" que, cuando tuvo espacio, encestó con maravillosa puntería. Ubiratan no pesó como pivote de ataque, porque se topó con "grandotes" que le jugaron fuerte y que le pelearon el rebote, dejándolo por lo general fuera de ubicación. Y ahí se quedó Brasil. Amauri ya no es el mismo y no va, no entra ni tiene la fuerza para el rebote de antes. Rosabrança, Edson, Jathir, bueno, ya tienen muchos años de "circo" y se han estancado, están detenidos en un proceso lógico en que la renovación no se vé, ya que el team jugó siempre con siete hombres bases y nadie más. Ahora que la dirección técnica cometió errores visibles que colaboraron para la victoria final de los eslavos que lograron pasar adelante en el marcador justamente cuando el partido terminaba, ya que siempre Brasil fue adelante. Y los hechos son claros,

ESTILOS

Korac, de Yugoslavia, goleador de su equipo, penetra en la bomba pese al bloqueo del paraguayo Domínguez. Paraguay y Panamá lucharon denodadamente por clasificarse con alto espíritu y tratando de superar los duros inconvenientes que les opusieron los dos equipos clasificados: Brasil y Yugoslavia.

terminantes. Un team como Brasil, con rango mundial, no "puede" perder un cotejo que va ganando con holgura y ello abona en las fallas de dirección. De todos modos no se piense que los "amos" de Sudamérica en básquetbol son "pan comido". Sencillamente esa noche con Yugoslavia tuvieron una dirección inadecuada y mostraron que su formación no es perfecta ni invulnerable y que si se les busca con la tenacidad de los eslavos, se les puede vencer.

Tiene Yugoslavia en Ivo Danev, N.º 10, una figura de primer orden. No impresiona y lleva al error, porque da la visión de que es un "tronco". Pero en la cancha se transforma y ordena, orienta, rebotea, ataca y hace goles. Es desgarbado, es "antibásquetbol" para sintetizar en el concepto sudamericano.

El N.º 8, Vladimir Cvekovic, es parecido a Danev. No brilla, no tiene luces, pero produce, es "obrero" en la cancha. El marcó el doble del triunfo con Brasil. En el medio de una caldera como era el Estadio Sokol esa noche, todo lo hizo con tranquilidad, con pachorra, para meter limpiamente el balón y decretar el triunfo de su team. Radivoke Korac, el N.º 5, un rubio grandote, es otro de los valores del conjunto, con un tiro de media distancia y una entrada respetable.

Panamá brilló, gustó y fue el favorito del público, porque jugó lo que a la gente le gusta: velocidad, pero de hombres no de balón. Sutilezas, dribblings innecesarios la mayoría de las veces, sucesión de pases interminables, colorido y un juego vistoso, pero poco productivo, en relación al gran despliegue del tiempo que tienen el balón en sus manos. Además, que por este mismo sistema de juego perdieron muchos pases y mostraron flaquezas defensivas. Su dirección técnica, también hace tantos cambios que nunca le dan estabilidad al quinteto que está en la cancha. Othuay Mas-

BRASIL C
NICA, PER

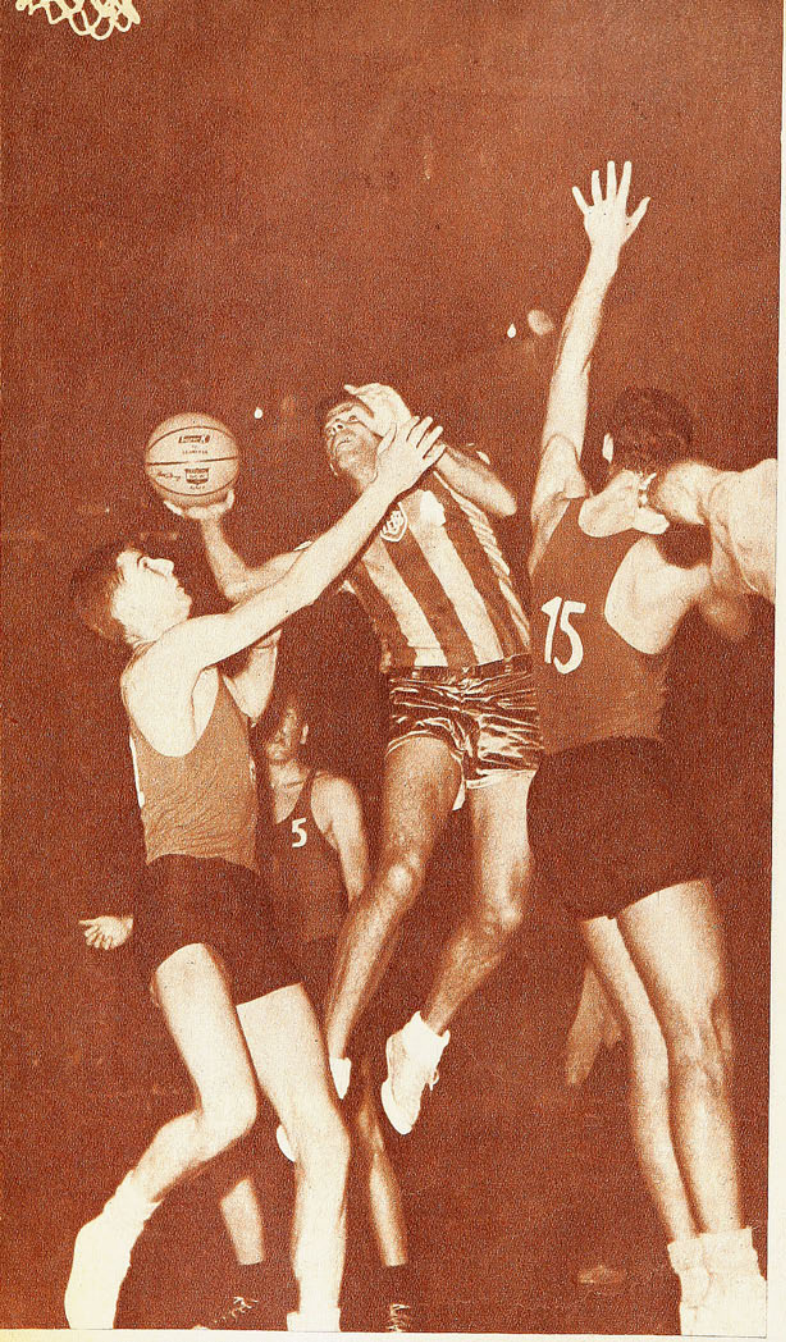

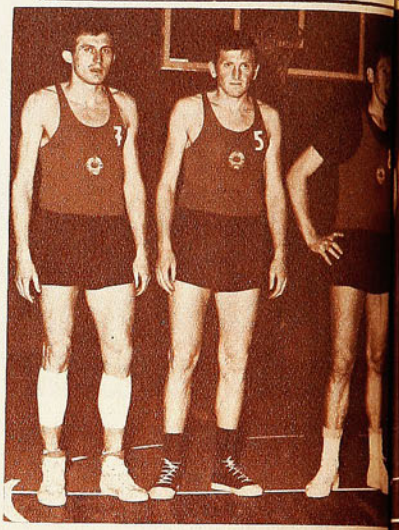

siah, Pedro Rivas, negro retinto, y Francisco Checa, nos parecieron sus mejores valores.

Paraguay con hombres con muchos años de básquetbol y también con muchos kilos de más, no fue lo que se esperaba, pero dejando en claro que bregó haciendo buen uso del material que su dirección tenía a la mano. Con Brasil jugaron con una lentitud desesperante, aprovechando al máximo los 30 segundos de posesión reglamentaria del balón para hacer el intento de ataque, aspecto en el que usando el bloque y las pantallas lograron en ciertos momentos confundir a los brasileños. Con Panamá fue otro juego. Ahí fueron a lo suyo, a la velocidad, al choque, a la entrada bajo el cesto, al juego que se esperaba de ellos.

Pero nada más. Sin renovación no hay progreso y sin descubrir nada nuevo el retrato de Paraguay, podríamos aplicarlo en muchas partes y muy especialmente en Chile. Vlamyr, el astro brasileño, en una conversación que sostuvimos dijo lo mismo de Brasil: "Desde hace tiempo somos los mismos. No hay renovación y así no se avanza".

Una subsede, Antofagasta, que gozó de un espectáculo de primer orden. Choque de escuelas distintas, de conceptos definidos y enfocados con prismas diferentes. La europea, representada por Yugoslavia con un básquetbol sobrio, serio, macizo y que busca todo lo que sea de provecho para el conjunto, para el equipo. La otra, representada por los sudamericanos, y, especialmente, por los panameños, en que se busca el lucimiento personal, la jugada complicada y en la que el hombre es el que corre antes que el balón. Brasil es el que más se acerca al ideal de juego. Brillante, veloz, buen emboque, pero falto de continuidad. La solución sería hacer un team con la voluntad y tenacidad de los eslavos; la habilidad de los panameños; la garra de los paraguayos y la calidad de los brasileños.

Ubiratan, el excelente pivote brasileño, anota un doble de "arriba hacia abajo" en la contienda de Brasil con Paraguay. Salta infructuosamente Cordero.

EL MATERIAL FOTOGRAFICO Y ESCRITO CONTENIDO EN ESTA EDICION ES PROPIEDAD EXCLUSIVA DE "ESTADIO" Y NO PODRA SER REPUBLICADO EN EL PAIS; EN EL EXTRANJERO, SOLO INDICANDO SU PROCEDENCIA

ONSERVA SU TEC-PO NO SE RENUEVA

EXTREMA IZQUIERDA: Un triunfo conseguido cuando restaban 35 segundos fue el que obtuvo Yugoslavia frente a Brasil en una brega que se vio de pie. Siempre Brasil adelante para perder el cotejo en el instante final. Fue la primera y única vez que Yugoslavia fue adelante en el marcador. Amauri, que se vio bajo en la justa, entra para lanzar con una mano y lograr un doble a pesar de la oposición de Skansi, N.º 15, y Logar, del quinteto europeo.

IZQUIERDA
Los campeones invictos del grupo Antofagasta: Yugoslavia, con tres partidos e igual número de victorias sobre Paraguay, Brasil y Panamá. Dragan Kosavic, Radivoke Korac, Vladimir Cvekovic, Borut Rasin e Ivo Danev, este último gran baluarte del conjunto. Cvekovic fue el autor del doble del triunfo sobre Brasil, un héroe sin duda alguna.

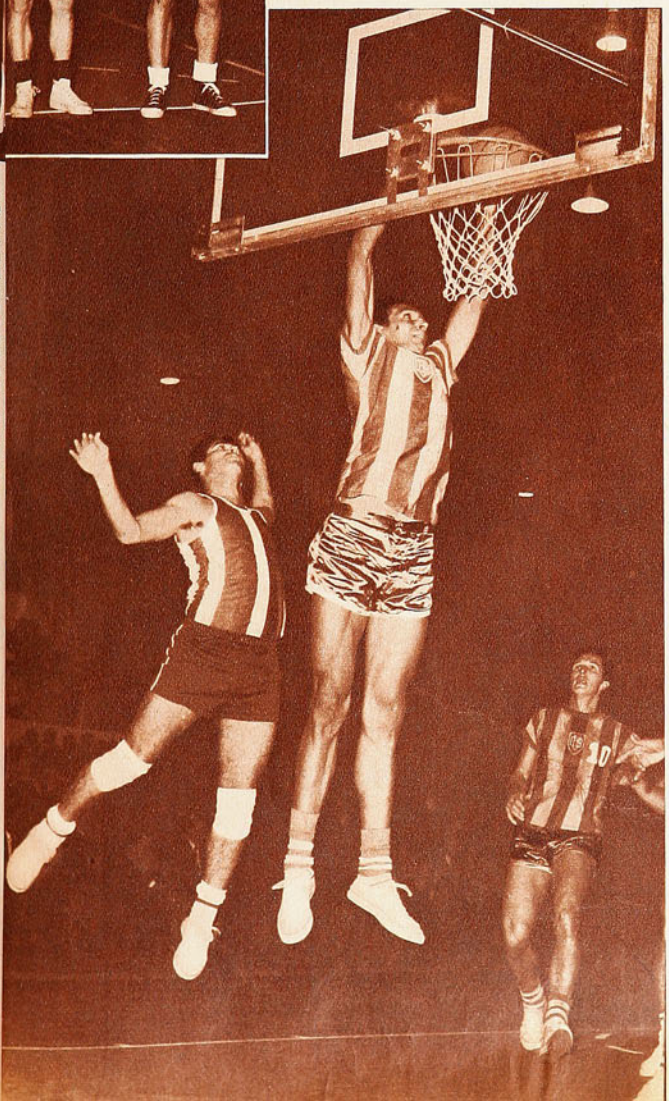

AL BORDE DE LA MADERA EN EL SOKOL

GLOSAS

Se luchó contra el tiempo. Y se le venció. Lo que debía hacerse en ocho meses se achicó a dos. La técnica y el trabajo, hermanados al conjuro del deporte y al anuncio del Torneo Mundial de Básquetbol, pudo más que la apatía, la inercia y la tranquilidad. Se trabajó a full. Se trabajó duramente noche y día. Y así salió el monumental Estadio de Sokol, la mole de cemento y fierro que se alza en el corazón de Antofagasta, "la ciudad del gran impulso". Y así también pudo tener adecuado escenario el torneo del deporte de las manos, al decir del poeta Andrés Sabella. Tiene diecisiete gradas de tribunas; cinco de butacas, a un largo de la cancha y al frente dos más, agregando un palco especial con butacas de cuero, que esta vez ocupó la prensa escrita. Al frente, en el medio de la tribuna, un escenario para representaciones teatrales y que en esta ocasión fue llenado con una tribuna provisoria de madera. Camarines con todos sus servicios y, al lado, una piscina de 25 metros. Su techo lo componen ocho arcos de hierro de tres toneladas de peso cada uno con 52 metros de largo y a una altura máxima de 16 metros. Cinco puertas de acceso y secretarías cómodas y amobladas. Es así, en síntesis, el escenario que levantó el esfuerzo de un club para un Torneo Mundial que dejó este recuerdo material, además de lo otro, de la brega, de los recuerdos, del básquetbol, de las amistades y de los lazos fraternales que se extendieron hasta la lejana Yugoslavia y que enlazaron a los hermanos americanos de Panamá, Paraguay y Brasil.

—o—

La noche de inauguración fue el reventón de una fiesta que sobrepasó la barrera de lo protocolar. De lo frío y ceremonioso para extender sus brazos de pampa y mar, de salitre y cobre y empapar del más puro y auténtico calor humano un torneo deportivo.

—o—

Después, lo otro. La lucha, los encuentros, no hicieron más que coronar una obra maestra. La tenacidad y seriedad del juego de los eslavos; la voluntad de los paraguayos; la alegría y los malabares de los panameños y la calidad del Brasil, pusieron el broche que hizo de la subsede antofagastina, si no la mejor, una de las primeras de este Torneo Mundial Extraordinario del deporte inventado por James Naismith.

—o—

La noche final alcanzó también relieves especiales. Hubo de todo. Dos partidos excelentes. En el primero Yugoslavia con maciza demostración destrozó a Paraguay por 95-61 y Brasil debió recurrir a todo para doblegar a Panamá, 78-75 en una contienda apretada, ardua y seguida de pie por la concurrencia, que de nuevo repletó el Estadio Sokol. Se bajaron las banderas; se entonaron los himnos y cada delegación hizo algo. Salieron cantores, declamadores, bailadores, en fin, todos pusieron lo suyo para un "show" improvisado y que por eso gustó. Hubo sinceridad, afán y deseos de todos los visitantes de agradecer esa concurrencia fervorosa que estuvo con ellos durante los cuatro días del Mundial antofagastino. La emotividad rompió todos los diques y la sincera adhesión de público y jugadores alcanzó a todos, desparramándose por la ciudad como un manto de sana alegría, de un grito de paz.

—o—

Vlamyr Marques, para variar, fue el scorer del torneo con 77 puntos. Y le agregaríamos otro cetro más y que lo ganó con largueza, por muchos cuerpos como diría un hípico: el de la caballerosidad. Un gran jugador en la cancha y esa seguridad pasmosa de Vlamyr, con un verdadero espíritu deportivo. Una estrella, un "señor del básquetbol", que luce como tal en el rectángulo de madera.

—o—

Le costó a Brasil doblegar a los del Canal. Se pusieron bravos los panameños. El primer tiempo fue para Brasil 39-36 apretado. Gol y gol. Una sucesión de dobles que movió al aplauso constante. Resonaron los gritos de ¡Brasil y Panamá! por partes iguales. En el segundo Brasil se fue arriba, jugando con voluntad, dominio de la cancha y esa seguridad pasmosa de Vlamyr, con un Rosabranca, inspirado, dúctil y candencioso que agarraba rebotes, se iba y embocaba de media distancia con seguridad y certeza. Llegó a ponerse 57-44 Brasil, pero los del Canal entonces, fueron a defensa individual a presión, a "muerte" usando incluso recursos ilícitos para sacar de su tranco a los "cafeteros". Este cambio les dio resultados a los panameños, porque la verdad es que Brasil no supo cómo encarar la brega con ese planteo. Ahí se vio pobre el doble campeón, sin nada para sacarse a sus cancerberos. Ni bloqueos, ni pantallas ni nada para burlar una marcación implacable, celosa y molesta. Acortaron distancias los "pana" y entraron a los 5 minutos finales con un 67-62 que estuvo 75-73 y que, finalmente, se alargó a un 78-75 a favor de Brasil. Un triunfo con angustia, con susto. Brasil se quedó sin Vlamyr por 5 fouls y los panameños perdieron a varios de sus puntales, Checa, entre otros.

—o—

En la otra contienda final Yugoslavia destrozó a Paraguay por 96-61 dejando en claro su gran superioridad. Y habrá que agregar que en esta ocasión se vio el peor arbitraje del torneo. Izquierdo, de Chile, y Morán, de El Salvador, especialmente el primero, les dieron carta blanca a los "paragua" para que usaran de todo para detener a los europeos, que cansados de recibir empezaron al final a devolver parte de lo recibido.

UN GRAN RIVAL PARA VER MEJOR

LA SE[illegible]CCION
VICTO[illegible]A POR

Dieciséis minutos del segundo tiempo y gol de Brasil, único del encuentro. Joao Severiano, el más incisivo de los forwards brasileños, entró por la derecha apoyado por Davi y evitó la salida de Olivares con un tiro suave bombeado. La selección "gaucha" mereció el triunfo.

El gol brasileño desde otro ángulo. Cruz sigue impotente la trayectoria del tiro de Severiano, que bate a Olivares. La selección de Porto Alegre se mostró como un equipo ordenado, de juego típicamente brasileño en su organización. Severiano fue el mejor jugador de ese ataque.

Sergio Lopes, el espigado 10 brasileño, entró siempre en los corners, pero Olivares, como en el grabado, estuvo impecable en las salidas. Toda una revelación el joven meta porteño. Salvó situaciones muy delicadas para el pórtico nacional.

Con la cuenta aún en blanco, Yávar se "farreó" este gol. En posición claramente off-side recibió de Orlando Ramírez, enfrentó a Arlindo y no supo eludirlo. Mucho pudieron cambiar las cosas de haber abierto Chile el marcador. Yávar decepcionó por esta y otras jugadas.

EN el momento de escribir esta nota nos hacemos, ante todo, una composición de lugar que nos permita realizar un enfoque justo de lo visto el domingo pasado en el Estadio Nacional. Se trata de la segunda presentación "en serio" del equipo rojo incompleto. En su primera actuación frente a los suizos del Sion la escuadra nacional mostró la característica típica de un conjunto de jugadores "carentes de fútbol". Y era natural que así fuera. Los muchachos venían de La Herradura, en donde habían pasado unos días de descanso y de ejercicios livianos. Sabemos bien lo que significa para un jugador de fútbol no estar en lo suyo con regularidad. Sobre todo en aquellos que tienen tras de sí prolongadas campañas. Los días de descanso significan salirse de un ritmo de vida habitual que los descompone en un sentido: en su rendimiento de juego.

Frente a los suizos esto no tuvo mayor importancia, pues la superioridad futbolística era muy grande. Pero esa falta de fútbol tan fácilmente advertible en la mayoría de los jugadores nos hizo temer por su suerte en el compromiso siguiente. Ahora estábamos ante un conjunto no sólo de calidad superior, sino que de uno tan bueno y tan difícil de vencer como pocos se pueden encontrar en América y Eu-

LA CCION DE RIO GRANDE DO SUL OFRECIO AMPLIO CAMPO, CON SU VIC A POR UN TANTO A CERO, PARA QUE EL EQUIPO NACIONAL SE VIERA A SI MISMO.

CON UN GRAN RIVAL AL FRENTE EL EQUIPO ROJO RINDIO BIEN EN LA DEFENSA, PERO NO DELA

ropa. Un cuadro compuesto por excelentes jugadores brasileños, lo que ya constituye una valuación muy importante; pero que, además, conforman un equipo perfectamente ensamblado, consciente en conjunto de su misión de ser representante de la C. B. D., con una cultura táctica que no es fácil de encontrar y con unos deseos de victoria tan grandes como los tendrá el propio scratch brasileño para optar al tricampeonato del mundo. De ahí que estemos lejos de compartir la desilusión y la insatisfacción de muchos espectadores. Es más, creemos que la selección nacional debe sentirse ampliamente satisfecha por su labor de ese día. Una derrota así, por un tanto a cero, en un partido muy interesante, no es para mirarlo todo negro. Por el contrario. Partidos de este tipo es lo que necesita nuestro equipo. Es más, nos atrevemos a decir, derrotas como éstas. Los triunfos siempre producen euforia en los espectadores y en los propios jugadores. La mayor cantidad de goles a favor en un partido forman muchas veces, o siempre, una cortina de humo en la que se disimulan los defectos y los errores, en la que se pierden de vista los baches. La derrota siempre abre mejores perspectivas para auscultarlo todo. Y esta derrota frente a Rio Grande do Sul fue eso. Una amplia exposición de virtudes y defectos de nuestros representantes. Mucho más provechosa, a nuestro modo

MR. HOLLEY

EL señor Alfred Holley es árbitro internacional registrado en la FIFA y acaba de ser contratado por la Asociación Central para que dirija los encuentros que hará nuestra Selección a objeto de que nuestros jugadores vayan acostumbrándose al arbitraje europeo.

La idea, en principio, es buena. Mr. Holley dejó jugar, no detuvo el juego con la frecuencia observada en arbitrajes nacionales, aplicó la ley de la ventaja y lució una imparcialidad plausible...

Desgraciadamente, la experiencia que deje el pito inglés en nuestros jugadores será sólo relativa, porque si Chile irá a México y luego a Brasil para jugar la segunda parte de la Copa O'Higgins, no escucharán nuestros seleccionados los pitazos del inglés, sino en el mes de junio, cuando se realice ese anunciado pentagonal.

BRABANTE

José González, entre Davi por la derecha, y Vavá por la izquierda, queda entre dos aguas. La actuación cumplida por la Selección le debe haber permitido a Alamos ir despejando muchas incógnitas.

A la altura de la media hora del segundo tiempo, escapó una vez más Joao Severiano. Una verdadera proeza debió realizar Olivares para salvar su valla. Dentro de un desempeño correcto de la defensa nacional, quedaron siempre en claro defectos de ubicación en sus integrantes.

Mucho debió esforzarse Elías Figueroa contra el escurridizo Joao Severiano, que fue quien más trabajo le dio a la defensa nacional. Severiano anotó el gol y se las arregló para tirar con cierta libertad en dos o tres ocasiones más. Figueroa fue el mejor en la retaguardia nacional.

...UVO DELANTERA.

TEXTO DE A. J. N.
RECUADROS DE BRABANTE

de ver, que si se hubiera dispuesto de todos los titulares y se hubiera obtenido un triunfo. Los hombres que faltaron, salvo alguna posible excepción, no significan incógnita para nadie. Su valor futbolístico y la gravitación que ejercen sobre el cuadro son ampliamente conocidos. Es en aquellos nombres que aún se discuten o sobre los cuales aún no se

(Continúa en la página 22)

Notables progresos viene mostrando Pedro Araya. En su duelo con Sadi, pese a la diferencia de altura y peso, Araya le proporcionó al ataque chileno las mejores ocasiones de gol. Fue, por lo demás, el mejor delantero.

EL SALDO A FAVOR

NUNCA ha mostrado inseguridad Alamos cuando se trata de formar "el once". A esta altura del trabajo, y siguiendo el pensamiento del técnico nacional, se trata de ir probando los elementos que, en caso de necesidad, deban complementar el juego de aquellos que ya se ganaron un puesto en el equipo. Fue así como, por segunda vez consecutiva, probó Chile el dúo de área Cruz-Figueroa. Antes de Sion, nunca habían estado juntos Cruz y Figueroa, y, sin embargo, demostraron complementarse a la perfección. Confirmaron ambos esta apreciación contra los brasileños de Porto Alegre.

Otra: si es que ya tiene Alamos in mente la pareja de medio campo, se trataría ahora de ver en acción al compañero de Eladio Rojas, ya que es un secreto a voces la confianza que Alamos viene mostrando en la recuperación de Eladio. Considerado el rendimiento en el orden individual, debe aceptarse un avance en el juego del colocolino en relación a su presentación frente a los suizos, pero también quedó claro que no puede ser Yávar el acompañante ideal de Eladio. De juego absolutamente diverso, Yávar debe haberle despejado una incógnita al entrenador nacional.

También nos pareció positiva la actuación de Pedro Araya, que ha mostrado en los dos partidos que sus progresos son estimables. No es aún el Araya de 1964, pero será un elemento útil ya sea a la izquierda, como contra Sion, o a la derecha como el domingo, en que resultó el mejor delantero nacional.

Finalmente el porteño Olivares que, de golpe dejó esa impresión de alivio en una plaza no muy abundante en nuestro fútbol y en donde no puede hablarse de un arquero indiscutible.

SOLO PARA GUAPOS

SOBREPONIENDOSE A TODO, MANUEL HERNANDEZ DERROTO POR K. O. A "ANTENA" PEREA.

AUNQUE sin grandes anuncios, el "doble fondo" del viernes tuvo el colorido y las sugerencias de una noche espectacular. Tuvo el valor de mostrar nuevamente a Manuel Hernández en todo lo que tiene de peleador franco, alta moral y pegador fulminante; y a Mario Molina de vuelta por sus mejores condiciones, luego de un par de encuentros en los que se había visto flojo.

Enrique "Antena" Perea impresionó de entrada. Más aún, en las pruebas de suficiencia hubo que mirarlo con atención. Muy alto para lo que se acostumbra en la división, largo alcance de brazos y movilidad. Muy ceñido, además. Puestos frente a frente con Hernández, para el saludo, la sola diferencia de estaturas provocaba la sensación de una pelea difícil para el ex campeón de los welters.

Y fue así. Tanto, que por mucho tiempo no lo habíamos visto pelear desesperadamente en busca de liquidar un combate, emplearse a fondo. Sin ir más lejos, en aquella pelea por el título con Loayza, a Hernández hubo de criticársele su parsimonia en unas acciones en las que tenía que ser él, precisamente, quien imprimiera un ritmo violento. De ahí la novedad. No porque estuviera perdiendo —nunca pudo el panameño superarlo netamente—, pero sí porque éste venía subiendo peligrosamente desde la quinta vuelta y sus condiciones físicas evidentemente no le permitían suponer que soportaría la acción del negro hasta el final.

Por mucho que haya impresionado, Perea no es un valor notable. Tiene a su favor cualidades físicas innegables, pero no sabe utilizarlas. No hay relación entre su intuición de peleador y sus medios. Hombre de largos brazos, no sabe mantenerse en la distancia que le corresponde. No porque no quiera, sino porque es duro, no tiene flexibilidad y tiende a pararse, como único medio de hacer efectivo su castigo. Moviéndose no tiene posibilidades. Sólo al comienzo trató de hacer las cosas como convenía a su conformación: pelea de distancia con una izquierda larga —aunque muy imperfecta— que pretendía detener la carga rival. En realidad lo consiguió, pues ante ese larguísimo puente que era la izquierda, Hernández se vio impotente de penetrar. Insinuó ataques, pero fue contenido sin mayores dificultades.

Pero, a poco que se le apuró el ritmo, el panameño comenzó a desaparecer. Era cuestión de que Hernández se jugara. Mientras lo hizo, Perea se desarmó y recibió. Pero es bien sabido que los centroamericanos tienen siempre un arma más que sus adversarios: la cabeza. Generalmente es un factor decisivo. También esta noche lo fue. En la tercera vuelta, y pese a estar volviendo al juego que le era conveniente, Perea, en una acción demasiado visible como para que no se marcara, dio de lleno un cabezazo en pleno rostro de Hernández, provocándole una hemorragia nasal que manó abundantemente hasta el fin de la pelea.

Ahí comenzó la lucha como expresión de desesperación para el chileno. Tan bien entendía Hernández que luego de esta lesión todo cambiaba radicalmente, que a la vuelta siguiente a ella tuvo una entrada vibrante, llena de fuerza, con la que trató de liquidar el match. Terminarlo todo de una vez. Un castigo como se ve pocas veces, junto a un rincón, en que el panameño no cayó por su propia resistencia y

EN SU MEJOR PELEA DEL AÑO, MARIO MOLINA DERROTO A SERAFIN GARCIA, QUE SOLO FUE VALIENTE.

porque el pegador desistió de sus intentos, porque no era capaz de seguirse gastando. Respirando con dificultad por la hemorragia y el mismo intenso ajetreo del momento, bajó ostensiblemente y pudo el panameño volver por su acción del comienzo. Largo y golpeando abajo con insistencia. Alcanzó a bajar demasiado Hernández en esos momentos. Lo suficiente como para que Perea se decidiera incluso, a ir a buscarlo junto a las cuerdas, lugar poco propicio para él, y castigarlo en forma desproporcionada. Cada golpe de Hernández en esos rounds quinto y sexto era contestado por cuatro de Perea.

Luego vino el fin. Fue Hernández el que cargó hacia las cuerdas. Cabeza gacha, aplicando golpes cortos a la línea baja, fue acomodando al panameño junto a las sogas. Durante algunos instantes se vio algo monótono con ese castigo. Pero poco a poco Perea iba aflojando; contestaba mal y no trataba de salir. De pronto, salió un gancho de derecha de Hernández y se remeció Perea. Luego, otro. Y al tercero, el panameño comenzó a caer lentamente. Fue el fin.

Y luego se escuchó la mejor ovación dispensada este año a ningún boxeador. Hernández brincó de alegría sobre la lona, como un novicio en su primer nocaut. Era justo. Había ganado dándose entero.

TIENE que haber sido ese lucimiento, ese colorido, la espectacularidad del primer match lo que atentó contra Mario Molina. Porque no se explica de otra manera que el público lo haya despedido con esa silbatina, en circunstancias que no hizo una mala actuación y, por el contrario, tiene que ser la mejor de esta temporada suya.

Serafín García traía un buen cartel, hecho en Antofagasta, donde fue atracción durante las dos últimas temporadas. Cada viajero nos contó algo de él. "Sucio, peleador, pegador", eran las referencias básicas que teníamos. "Valiente" sería la única que podríamos acotar después de su match con Molina.

Las cosas se le presentaron mal. Casi junto con la campana del primer gong, y cerca del rincón del panameño, Molina cargó y del entrevero salió García con un párpado roto. También manó en abundancia desde el primer momento.

De ahí en adelante, excepto el segundo round, todo fue unilateral. El asalto de excepción mostró a un García inteligente, que se pegó al cuerpo de

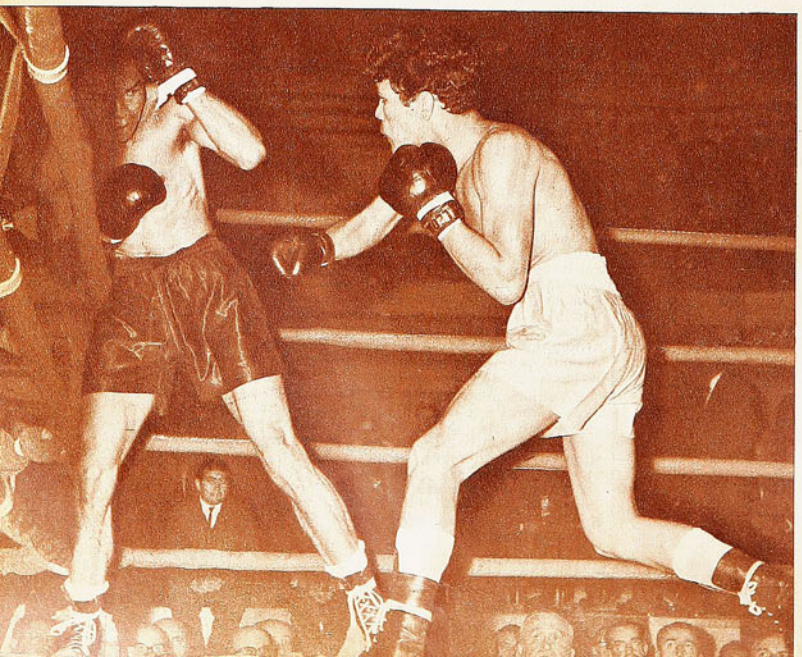

Se diría que a García le faltan manos para taparse en el grabado. Su mejor faena de la temporada cumplió Molina, pero el brillo de la expedición de Hernández restó lucimiento a la suya.

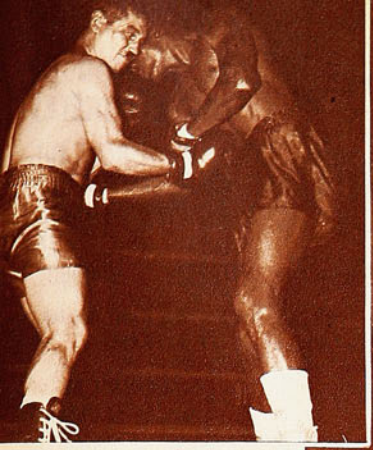

Intenso castigo a la línea baja. Hernández trata de salir. Pese a su alcance de brazos, cuando Perea encaró el match en cuerpo a cuerpo, logró castigar con efectos.

Una escena del sexto round, en que Hernández recibió demasiado castigo junto a las cuerdas. En una reacción fulminante, puso fin a un combate áspero como pocos.
Como de costumbre, Hernández ofreció un combate gustador, con alternativas variadas y un vuelco vibrante que culminó con la limpia derecha del K. O. Las peleas de Hernández son así. Da espectáculo.

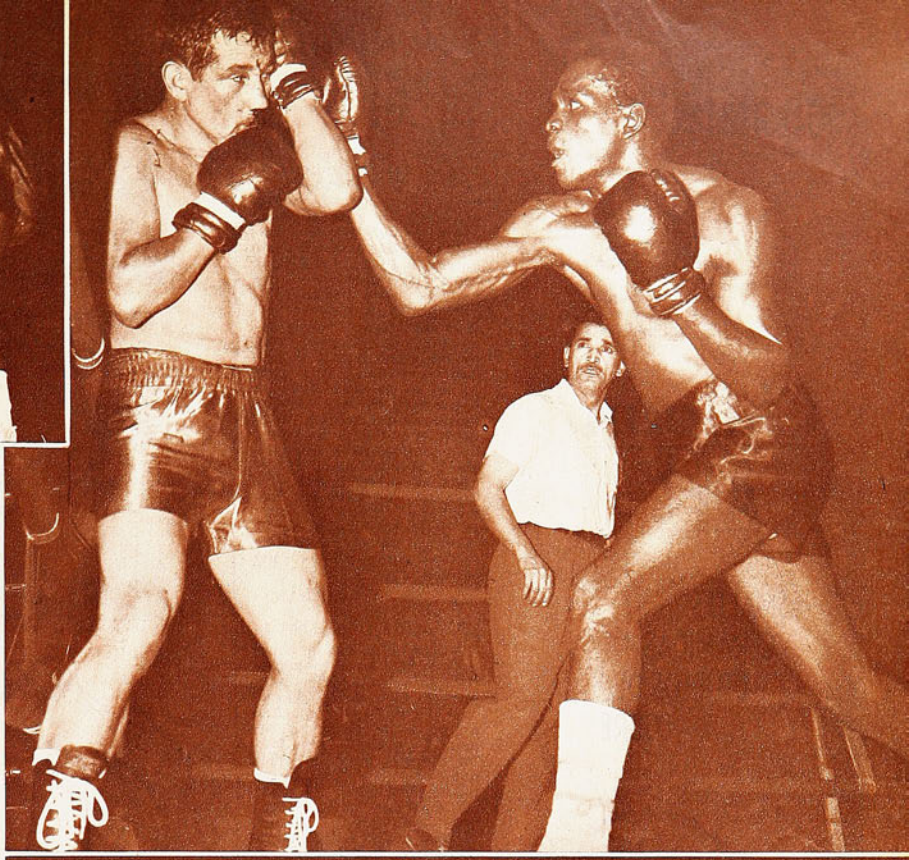

COMENTA EDMAR

Molina y, al tiempo que trataba de colocar sus manos, impedía el castigo. Pero fue un momento fugaz. Lo distanció Molina y comenzó un castigo implacable, bien dirigido y potente que se estrelló contra un hombre de roca. Nos gustó Molina en esa acción, principalmente porque conservó la calma y tiró lo justo y con precisión. No fue el boxeador atolondrado de las últimas noches.

Pero el público no quería nada con él. Y cuando el médico decidió que García no podía seguir combatiendo, por la lesión en su ojo, una rechifla lo despidió. A estas reacciones del público, también Molina tiene que ir haciéndose.

A estas alturas, el panameño García sólo trataba de eludir el castigo, sin ninguna posibilidad. Pese a sus esfuerzos, los golpes de Molina siempre llegaron netos.
El público se impacientó y recibió el nuevo triunfo del invicto con cierta frialdad. Es que Molina dio la impresión de que el asunto iba a terminar muy pronto. Y el panameño no cayó. Lo retiró el médico antes del 6.º round.

¡Deportistas!

para un souvenir
auténticamente
chileno

Chilean
Art

•ESMALTES
•CERAMICAS
•OBJETOS DE
COBRE

VISITE
NUESTRO
SALON DE VENTAS

JULIO
FABA
SEPULVEDA

Agustinas 1169,
fono 89990
SANTIAGO - CHILE

AHORA SI DE LA PAG. 10

un incondicional hincha suyo y de su tenis. Hopman le enseñó a golpear el revés como lo hace actualmente. Colocando la mano izquierda, que es la que sujeta el raquet, junto a la derecha con que empuña la raqueta y manteniéndola así acompañando el golpe, hasta el momento de pegar. Esto, que asemeja un drive de golf, o de un jugador que toma el raquet con dos manos (como Segura Cano), obliga a golpear con todo el cuerpo y le da a cada tiro una fuerza, una profundidad y una seguridad increíbles. Rodríguez ya se ha acostumbrado a pegar así y ha levantado su juego una enormidad. Prueba de que además ha logrado asimilar otras lecciones que lo convierten en un tenista de primera serie. Un jugador que junto con Jaime Fillol y Patricio Cornejo pueden darle a Chile muchas satisfacciones en futuras competencias por equipos.

SERDAN.

UN GRAN... DE LA PAG. 19

ha abierto discusión sobre los que vale en el momento fijar la mirada. El asunto, pues, es bien claro. Las dudas deben ser resueltas ahora, a la mayor brevedad. Y no existe una mejor manera de despojarlas que encuentros como el del último domingo, ante rivales exigentes, bien armados, de sólida estructura táctica e indiscutible calidad individual. Ante un espejo así quedó bien reflejado un retrato fiel. Una defensa en la que se puede confiar, pese a que una u otra actuación individual puede haber insatisfecho. Un arquero y un zaguero central, ambos nuevos en la selección, que significan un aporte de enorme valor de parte de la nueva generación. Un medio campo absolutamente mal cubierto en su misión defensiva y ofensiva. (Sería muy conveniente que en el siguiente partido ante este mismo rival juegue Reinoso, para observarlo con este mismo criterio.) Y una ofensiva que en este campo sí acusa ya no sólo una falla en el equipo que salió al campo el domingo, sino que pertenece a la selección nacional, mejor dicho al fútbol chileno. A nuestro modo de ver, en el centro delantero y en el interior adelantado, el equipo rojo ostenta un vacío peligroso, un vacío grande, tanto más hondo porque está en evidente contraste con la más bien sólida estructura de los demás sectores del equipo. Además, se está incurriendo en un error gravísimo, que constituye una forma de ataque de concepción muy atrasada.

(Continúa en la página 30)

DEPORTES
MISAEL ESCUTI

AL SERVICIO DE LOS DEPORTISTAS

FUTBOL - BABY FUTBOL - BASQUETBOL - BOX - PIMPON - NATACION - TENIS - ATLETISMO - VOLEIBOL.

BANDERA 767 (casi esq. de San Pablo)
FONO 81715 - SANTIAGO

FABRICANTE DE ZAPATOS DE FUTBOL

Zapatillas para atletismo, MODELO EUROPEO, colores para todos los gustos.
PREFERIDA por los más destacados atletas chilenos.

Gran variedad medias lana gruesa con bizcochos, todos los colores. E° 6,80.

GRAN VARIEDAD DE CAMISETAS DE FUTBOL, en gamuza, popelina, raso, piqué, lanoba, hilo, jersina, etc., E° 81,00 el juego.

Zapatos de fútbol todos los precios. Amplio surtido. E° 24,80.

Oportunidad pelotas finas, reglamentarias, N.° 5, E° 31,50.

Y ahora, para colegiales y adultos, bolsones y portadocumentos en cuero de primera.

ATENCION ESPECIAL A COLOCOLINOS Y CLUBES DE BARRIO.

CREDITOS
CASI
NUEVA YORK 61

NOTA: RAPIDOS REEMBOLSOS, PREVIO ENVIO 30% VALOR, POR GIRO POSTAL A NOMBRE MISAEL ESCUTI, BANDERA 767 - SANTIAGO.

PREOCUPACIONES PORTUGUESAS

1966

CAMPAÑA INTERNACIONAL DE LOS PORTUGUESES

Desde 1921, cuando apareció en órbita mundial, la Selección de Portugal ha jugado 135 partidos, de los que ganó 34, empató 22 y perdió 61. Su primera actuación internacional se registró en Madrid, el 18 de diciembre de 1921, perdiendo contra España por 3 a 1.

Desde el último Campeonato del Mundo —para el que no se clasificó— Portugal jugó 18 partidos, de los que ganó 9, empató 3 y perdió 6 (están considerados, naturalmente, los encuentros de clasificación para Inglaterra).

EN Portugal están temiendo que la Copa del Mundo haya venido demasiado tarde para ellos. Esto, mirando los esfuerzos que tiene que hacer Benfica para mantenerse junto a uno de sus rivales tradicionales, Sporting, en los primeros lugares del torneo de la liga portuguesa. Después de las eliminatorias, el poderoso cuadro lisboeta, que en su mejor momento llegó a ser campeón de Europa, acusó una notoria declinación. Y Benfica, con sus 8 seleccionados, es la base del equipo nacional portugués.

El veteranísimo Coluna, record de partidos internacionales, parece ser una de las causas de esa declinación, que podría tener consecuencias en el funcionamiento de la Selección. En el medio campo ha caminado mal Benfica y empezó a caminar mal el seleccionado en los últimos partidos de las eliminatorias, cuando sólo empató a cero con Checoslovaquia y perdió 0-2 con Rumania. La zigzagueante campaña posterior de Benfica ha venido a ratificar que los jugadores fundamentales del equipo nacional no están en un buen momento.

Manuel Da Luz Afonso, el seleccionador que reemplazó al Dr. José María Antúnez, y Otto Gloria —brasileño—, que sustituyó al entrenador Fernando Vaz, se han quejado amargamente estas últimas semanas de que "la afición en un 90 por ciento tiene más interés en los clubes que en la Selección". "Si conseguimos que los cracks nacionales tengan un buen descanso en sus respectivas instituciones, Portugal tendrá gran chance en Inglaterra", agregó aún esperanzado Da Luz Afonso. Pero los internacionales no han tenido ese descanso y llegarán al 23 de mayo —día fijado para recién comenzar la preparación del equipo seleccionado— más debilitados aún. Recién el 1.º de junio el plantel será concentrado en Estoril y el 12 sostendrán su primer partido premundial con Noruega. Posteriormente los portugueses se medirán con Suecia, Escocia y Austria. Y eso será todo.

Las más encendidas críticas se hacen a los responsables de la Selección; Portugal, que por primera vez consigue llegar a las finales de la Copa del Mundo, tenía obligación de aprovechar mejor esta oportunidad. Y existe en el país el gran temor de que se haya hecho todo con la más absoluta desaprensión.

Confían, sin embargo, los portugueses en su ataque, en donde José Augusto, Eusebio, Torres y Simoes siguen siendo valores de gran categoría. El "Pelé" de Portugal demostró que no le ha hecho mella su intensa actividad en sus partidos con la selección militar del país, en la que juega por estar cumpliendo la conscripción. A Luxemburgo, Eusebio le hizo 4 de los 6 goles portugueses.

No luce Eusebio en estos momentos como en las eliminatorias, y esto acarrea desazón en los técnicos e hinchada, ya que la presencia del mozambicano gravita en la Selección.
La baja de Benfica es evidente. No puntea el campeonato, eliminado de la Copa y vencido el seleccionado militar por España. En la Selección militar hay nueve jugadores de la Selección portuguesa, incluyendo a Eusebio.

BREVES

***** SATISFACTORIA** es la recuperación de Hans Tilkowski, el arquero alemán que debió abandonar los entrenamientos de la selección de su país luego del accidente automovilístico que sufriera. En su casa de Herne, el meta anunció a la prensa que a fines de este mes volverá a estar a las órdenes del equipo nacional alemán.

***** RENOVADAS** esperanzas tenía Faldutti, el director técnico de la Selección argentina, en Luis Artime. El mismo lo llevó a Independiente, en donde el ex goleador de River vuelve a encontrarse a sí mismo. Artime debutó en la 1ra. división de Atlanta en 1959 (12.ª fecha) y hasta el término del campeonato marcó 10 goles. En 1960 anotó 15, y en las tres temporadas siguientes, 25 en cada una, las dos últimas ya con la casaca riverplatense. El 64 fue segundo scorer del torneo con 15 goles y el año pasado se nubló su estrella. Jugando muy poco, sólo marcó 4 tantos. Faldutti espera que Artime esté entre los goleadores de la Copa del Mundo de este año.

***** EL LUNES** 11 terminaron las vacaciones para los seleccionados brasileños. Los 45 jugadores convocados por la CBD pasaron por el examen médico y quedaron libres por la Semana Santa. El martes 12 partieron en ómnibus a Lambarí, en el Estado de Minas Gerais, para iniciar sus entrenamientos. El jueves pasado realizaron la primera práctica de fútbol.

***** SOLO** cinco partidos jugará la Selección suiza antes de irse a Sheffield. Ya debe haber jugado con Marruecos y la Unión Soviética (partidos fijados para el 19 y 20) y más tarde jugará contra Hungría (5 de junio), México (19 de junio) y un combinado de clubes italianos (2 de julio).

***** ABRUMADORA** mayoría para Pelé hay en las encuestas de la agencia TAS sobre cuál será el mejor jugador del próximo Mundial. Sólo Eusebio, el mozambicano de Portugal, se acerca, pero sin hacer sombra, al brasileño.

***** LA BASE** de la Selección Suiza es la misma que jugó la Copa del 62 en Chile. Vuelven a vestir la casaca nacional de su país Elsener, el arquero; los defensas Groberty, Schneiter y Tacchela y los delanteros Alleman, Wuthrich —el que le hizo el gol a Chile— y Pottier. El promedio de edad de la Selección de Suiza es de 27 años.

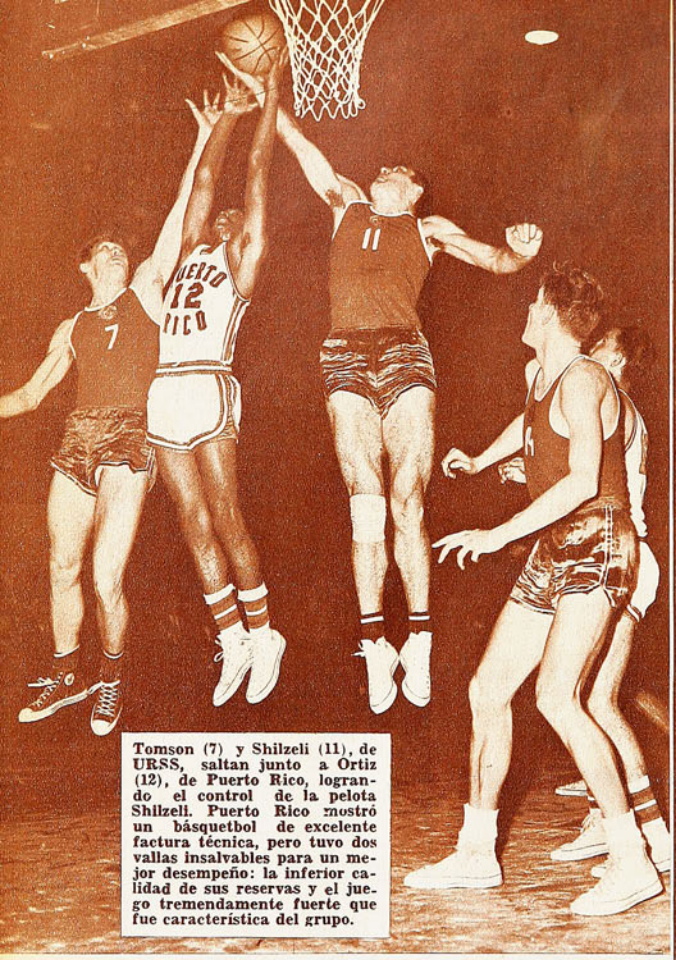

Tomson (7) y Shilzeli (11), de URSS, saltan junto a Ortiz (12), de Puerto Rico, logrando el control de la pelota Shilzeli. Puerto Rico mostró un básquetbol de excelente factura técnica, pero tuvo dos vallas insalvables para un mejor desempeño: la inferior calidad de sus reservas y el juego tremendamente fuerte que fue característica del grupo.

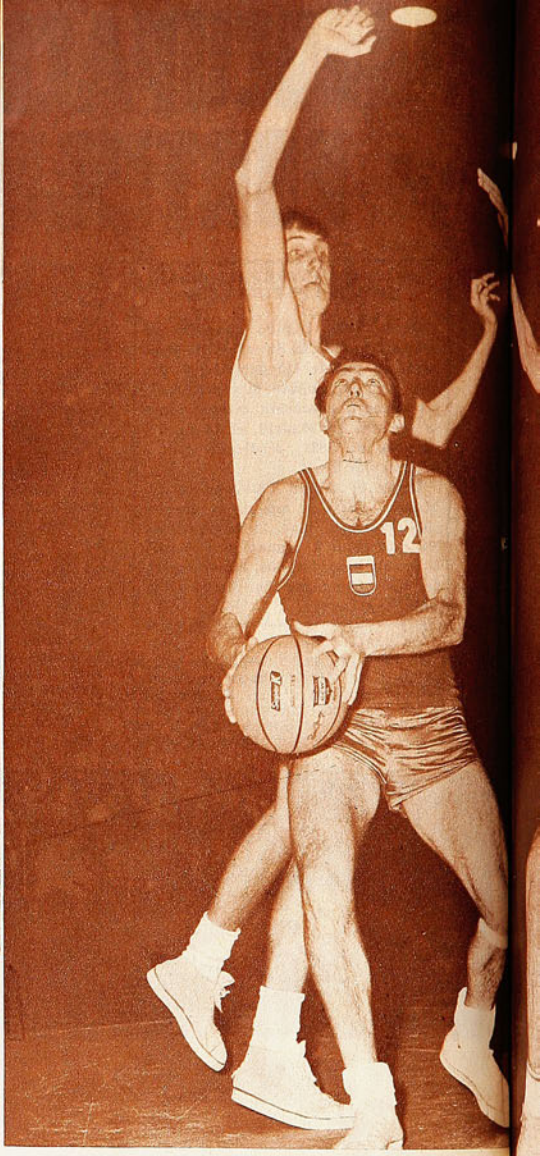

LA SUBSEDE DEL CENTRO BRINDO UNA DISPUTA INTENSA QUE NO SE ESPERABA

COMENTARIOS DE DON PAMPA Y FOTOS DE EUGENIO GARCIA, ENVIADOS DE "ESTADIO"

SEDE DE CURICO: URSS Y ESPAÑA CLASIFICADOS

MEJOR DE LO QUE

UNION SOVIETICA, el invicto de Curicó, es un conjunto rico en energías y de una solidez física que lo hace un contendor reposado, práctico y funcional, que sabe perfectamente dónde va a llegar. Sin impacientarse cuando las cifras le son desfavorables, lo que sucede en casi todas las bregas en los diez o quince minutos iniciales, termina por imponer su ritmo constante y positivo. De esta manera doblegó a los tres adversarios que le salieron al paso, a dos de ellos con diferencias escasas: 54-51 a Puerto Rico y 69-61 a España.

Triunfos laboriosos que, pese a ser mezquinos en el marcador, impresionaban más por el mandato que los mocetones rubios acentuaban en el juego. Con un básquetbol que no entusiasmaba, pero que convencía, con un básquetbol simple, sin aditamentos y a veces de un inocente funcionar, pero afirmado en una capacidad organizativa que le permitió resistir todo movimiento sorpresivo de fuerza, astucia o técnica.

Un equipo, como el de otros que se le han reconocido a la URSS, que sólo admite observaciones por la juventud de sus muchachos, por la inexperiencia que a veces los delatan, que hace pensar que pueden ser vulnerables ante adversarios de mayor calibre, como EE. UU., Yugoslavia, Brasil o Bulgaria. Mas costará mucho superarlos en todo el correr del tiempo, porque disponen de mucha fortaleza física y de moral suficiente para sobreponerse a las contingencias. No posee el peso, la cancha, el

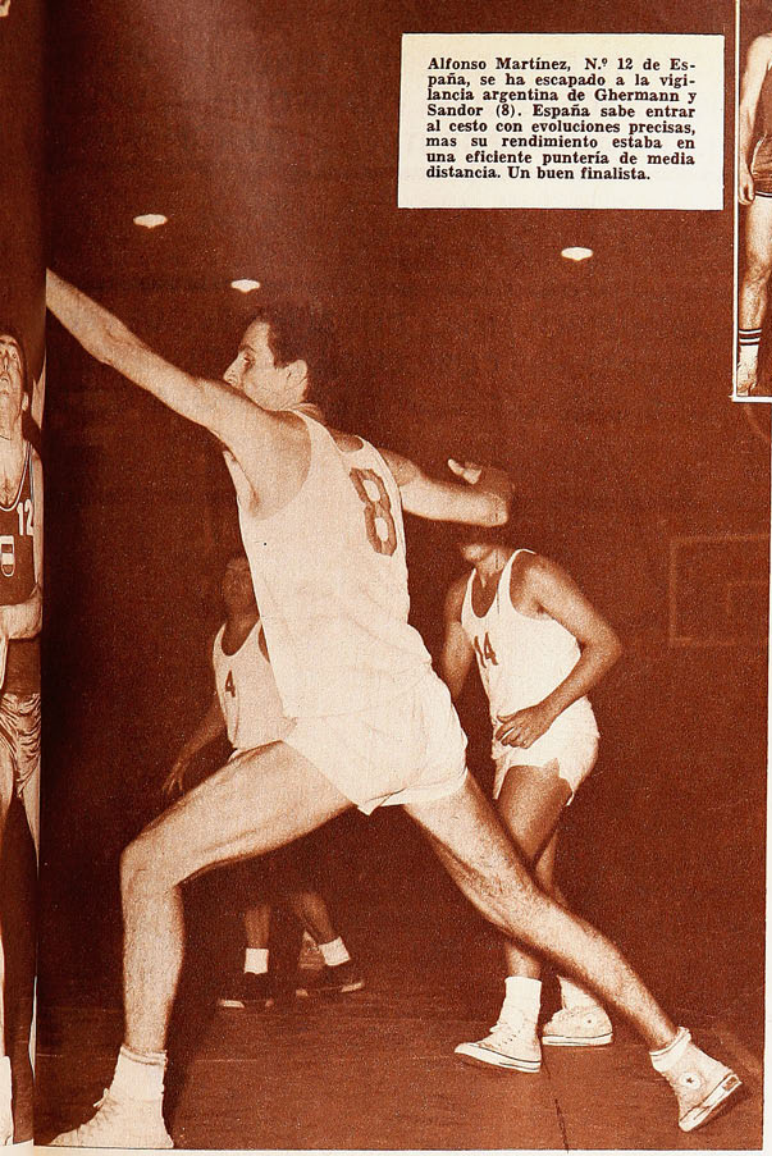

Alfonso Martínez, N.º 12 de España, se ha escapado a la vigilancia argentina de Ghermann y Sandor (8). España sabe entrar al cesto con evoluciones precisas, mas su rendimiento estaba en una eficiente puntería de media distancia. Un buen finalista.

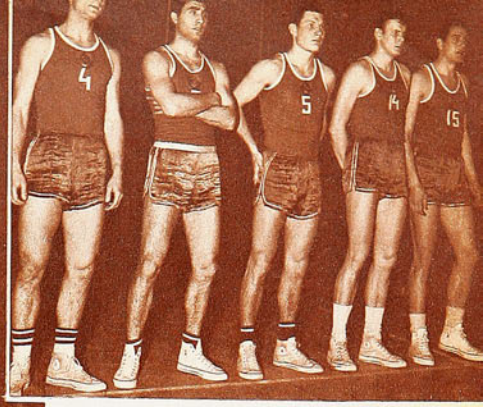

Pareció ser la formación básica de Unión Soviética, guardando a la mayoría de sus gigantes que sobrepasan los dos metros de estatura.

...ISE SUPONIA

oficio de otros elencos soviéticos; sin embargo, una cotización exacta de lo que vale no puede calificarse luego de Curicó, donde noche a noche fue dando más y conformando mejor.

Con seis hombres en el plantel que sobrepasan los dos metros de estatura, se muestra menos imponente que anteriores seleccionados, porque en la formación que se supone titular sólo encaja uno de los grandotes: Juak Lupso (2,03 m.), el único olímpico del equipo. El resto fluctúa entre el metro 85 y 95. Su básquetbol es de fuerza y de trajín, de puja disciplinada y, sobre todo, de esencia defensiva. Difícil que se encuentre otro conjunto, entre los finalistas de Santiago, que pueda ser más solvente en una marcación cancerbera y a presión durante todo el correr del tiempo. Además dispone de una puntería certera de media distancia con la mano de Modest Paulauskas, el N.º 5, encestador suave al estilo del brasileño Wlamyr. De fintas y amagos que lo hacen distinguirse netamente de sus compañeros.

Es difícil apuntar hombres sobresalientes en ese plantel de doce jugadores, vigorosos y bien trabajados atléticamente, que cumplen la función que les ordena Alex Gomelski, un entrenador de pequeña estatura, que parece niño perdido entre un bosque de gigantes cuando se para de la banca para dar instrucciones. Los gigantes, ya cuando el juego ha entrado en la órbita que les conviene, comienzan a ser enviados a la cancha como sean requeridas las dosis de acción vigorosa, especialmente para el rebote y el choque.

Unión Soviética sintetiza fuerza, disciplina y, sobre todo, defensa compacta y tenaz. Será uno de los aspirantes serios al título. Sus posibilidades estarán sujetas a que no se deje sorprender por la sagacidad y experiencia de los otros adversarios.

CARACTERISTICA DEL GRUPO

Se supuso que la subsede de Curicó sería una de las menos atractivas con un adversario como Unión Soviética, fuera del alcance del resto, y que los otros tres serían comparsa, que no podría otorgarle mayor lucimiento a la competencia selectiva allí congregada. Fue distinta la realidad, que no cabe dudas de que el espectáculo fue bien disputado y atrayente como para que en dos de las tres noches las bregas adquirieran difíciles desenlaces. Aun cuando al final no se quebrara la línea y terminara por ser el team de la URSS el número uno, y España confirmara que tenía más rendimiento que el resto.

La disputa tuvo un nivel más ajustado, porque Unión Soviética no resultó tan fuera del alcance de los adversarios, y porque tanto España como Puerto Rico jugaron más de lo que se había calculado, como también Argentina, que no logró un solo triunfo.

LA AFICION CURICANA

Curicó puso con amplitud y generosidad todo lo necesario para ser escenario digno de una justa de esta especie, lo cual, con franqueza, se dudaba pudieran hacerlo por su falta de tradición como plaza basquetbolística. Cuatro mil personas fervorosas animaron las tres noches del torneo, y antes en la calle, en las plazas y en los hogares brindó acogida desbordante de cordialidad a todas las visitas.

España clasificada, después de su triunfo sobre Puerto Rico. Los hombres de la banca corren jubilosos a abrazar a sus compañeros. El 12, que levanta el brazo es el irascible Martínez. España es un buen finalista, impresionó muy bien en Curicó.

Cuál fue la característica de la subsede de Curicó, querrán saber quienes no estuvieron allá. Una que no dejó de sorprender: el juego duro, recio y a ratos de una brusquedad inusitada, como el sucedido en el cotejo URSS-Puerto Rico, que no se admite en las canchas

Figuras de relieve en la madera de Curicó, hubo varias. Cabría mencionar a Emiliano Rodríguez, el N.º 10 de España, jugador con prestancia, deslizamiento y de acción cerebral. Diestro y positivo y de acción más fecunda en el equipo. No es alto, ni vigoroso, pero sabe estar en todo sin darle el cuerpo al rival. Vistoso, fluido e impecable.

Clifford Lyuk, N.º 9, como jugador norteamericano, positivo en el rebote defensivo y múltiple como organizador y goleador. También de España. Luce un tiro de gancho parecido al que dio fama a Rolando Etchepare, de Chile.

En Unión Soviética sólo descuella con méritos personales, Modest Paulauskas, N.º 5. Embocador con chispa latina, que estará, sin duda, entre los mejores del campeonato. Hace dos años fue considerado el jugador N.º 1 de Europa, en categoría juvenil.

Irregulares los jugadores de Puerto Rico, entre ellos Jaime Frontera fue un valor por su rendimiento y función técnica, pese a que su estado físico no era el adecuado.

De Argentina, destaca Ernesto Gehrman, por su productividad y rendimiento, mayor de lo que se puede apreciar para un muchacho joven, muy espigado, sin la contextura sólida que necesita para el juego que debe desempeñar. Fue la base de Argentina que se valorizó más al notar lo que descendía su cuadro cuando estaba en la banca.

Es lo que se apuntó en un torneo de tres noches, que no dio tiempo para que se expresaran otros que, sin duda, se expondrán mejor más adelante, especialmente en el conjunto soviético, muy parejo entre sus hombres.

sudamericanas. Básquetbol destructivo, en el que se imponía el más fuerte, con el uso abusivo del choque, del ímpetu, sabiéndose de que se dispone de más peso o fuerza combativa.

Argentina era el equipo de los cuatro en Curicó que no estaba hecho para esa clase de básquetbol, y sufrió las consecuencias hasta sentir mucho la avalancha física que se le vino encima. Y también Puerto Rico, que si bien soportó mejor y replicó en el mismo plan, con hombres fuertes y cancheros, le faltó cuerda para rendir siempre en grado eficiente.

Se dijo a la vera de la madera curicana, que en los matches URSS-Puerto Rico y España-Puerto Rico, con arbitrajes sudamericanos habrían salido todos los jugadores por máximo de

CONJUNTO INEXPERTO PERO DE MUCHA ...SICA Y POSITIVA, EL CUADRO DE LA URSS. E... RICO Y AUN ARGENTINA JUGARON MAS DE...

fouls. En el de URSS-España se eliminaron cinco jugadores por lado, lo cual ocasionó las protestas airadas de los españoles, que vieron perderse a sus mejores valores. Los hispanos entraron a la cancha decididos a superar a los soviéticos, y agregaron al final que a no mediar el arbitraje podían haberlo logrado. La diferencia fue de ocho puntos, 69-61.

BASQUETBOL FIERO, DURO, FUE EL QUE PREDO... GIMNASIO DE CURICO, CIUDAD QUE ESTUVO ... PARA DAR ACOGIDA DE GENEROSA CORDIA...

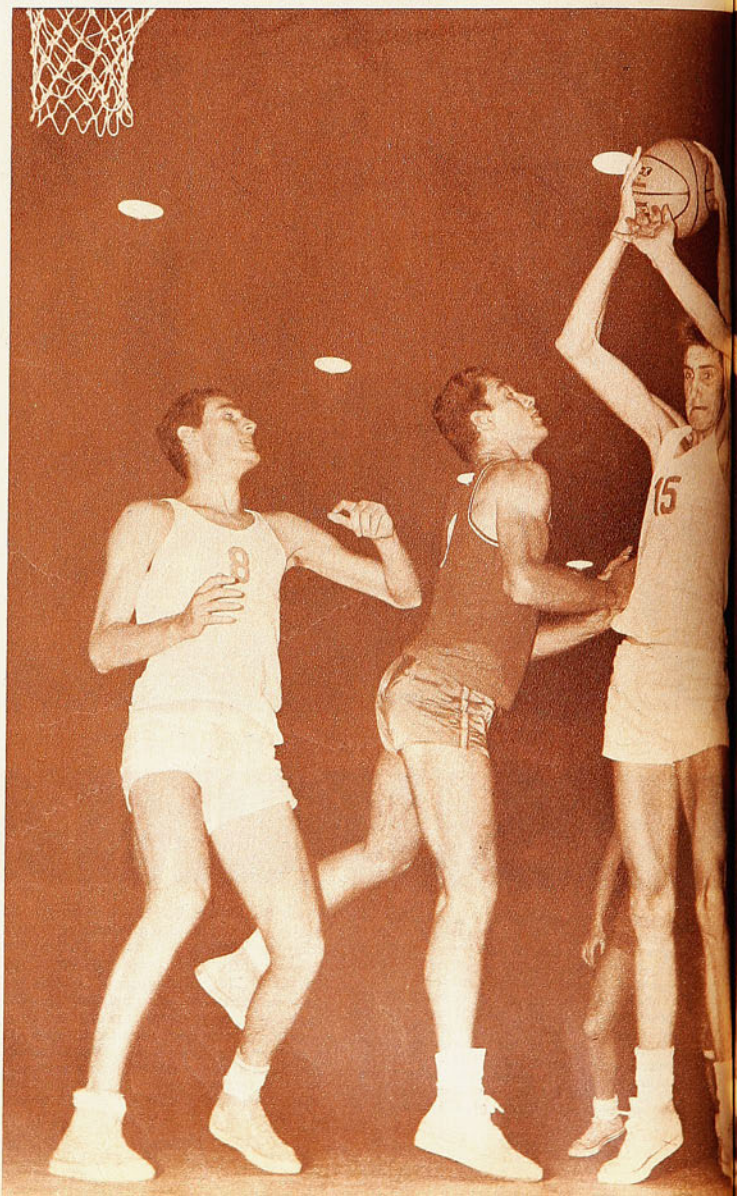

OLVENCIA FI-
ÑA, PUERTO
O CALCULADO

A. Cancel, N.º 7, de P. Rico, lleva el avance y Sauchak sale para marcarlo. Su mejor función la da el cuadro soviético en la defensa al hombre.

INO EN EL
SPLENDIDA
DAD

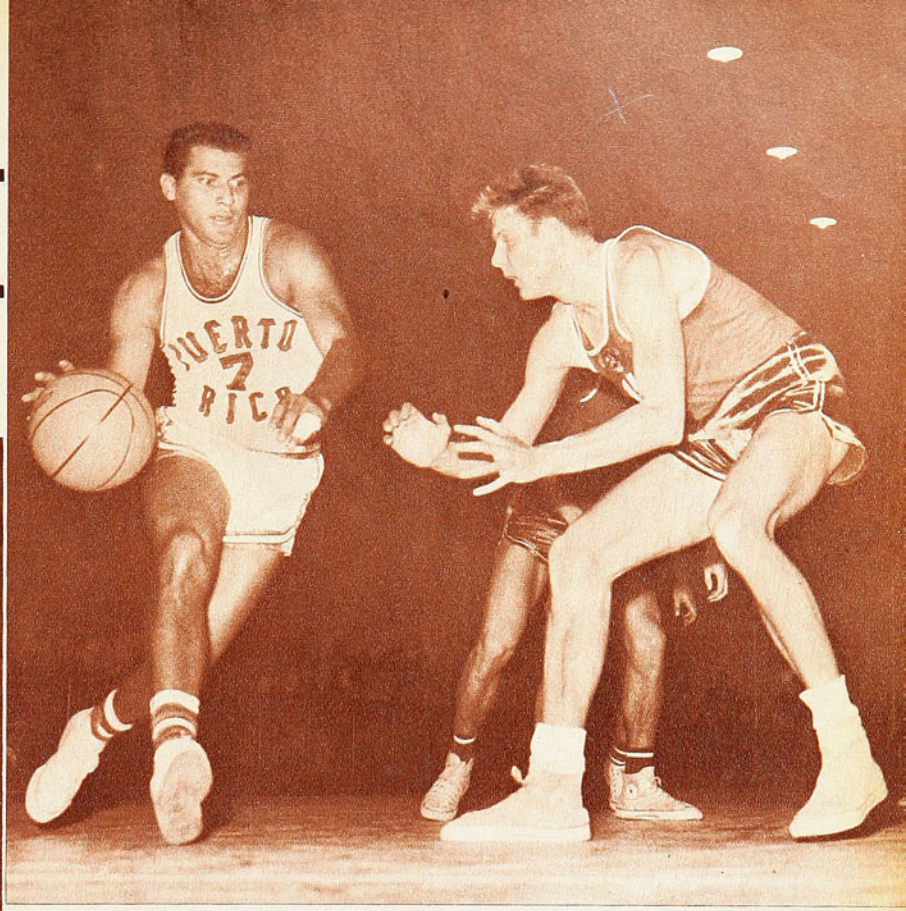

ESPAÑA Y PUERTO RICO

España está en la mezcla del básquetbol combativo, que es indispensable en esta clase de justas, y el latino, que gusta por sus habilidades y astucia innatas. Marca con fuidez, tiene rebote firme, sabe llevar con velocidad el juego a la otra área, y, lo que es más, es uno de los cuadros más efectivos en el disparo de media distancia. Podría sostenerse que esta certera puntería de media distancia es su mejor cualidad y acaso lo que más impresionó en la subsede de Curicó a los entendidos.

Puerto Rico ofreció el básquetbol más clásico, de indiscutible sello norteamericano y con hombres que han sido incubados en universidades de EE. UU., por el dominio perfecto de los fundamentos y la faena coordinada. Como es lógico, se ve en sus exhibiciones la competente dirección de Lou Rossini, un coach muy afamado. Puerto Rico vino sin varios de sus mejores hombres, y no cabe dudas de que le faltó gente capacitada en la reserva, con la cual seguramente habría pasado a la rueda final.

Argentina era un equipo sin pretensiones, sin embargo, rindió más de lo previsto frente a España y Puerto Rico, este último lance estuvo a punto de ganarlo. Ernesto Ghermann, N.º 15, largo de 2,07 metros, levanta para dejar sin alcance a los hispanos. Argentina perdió con España 70-81. Puerto Rico 70-73, y URSS, 57-74.

EL SEGUNDO LUGAR

Curioso lo acontecido en este cotejo esperado con ancha expectativa en la última noche, porque allí se decidía el segundo que pasaría a la rueda final. A España se le suponía con más opción, pero luego de lo apreciado en la jornada anterior en que España cayó con Rusia y Puerto Rico había doblegado a Argentina, los bonos de los isleños subieron y al iniciarse la brega las posibilidades eran inciertas. Se creyó que los ibéricos habían quedado ablandados con el fragor del choque con los soviéticos, y que Puerto Rico llevaría la ventaja de estar en mejor posesión física; sin embargo, después de un primer tiempo parejo, 29-24, fue Puerto Rico el que sintió el peso de lo jugado antes, y España relució como en su primera noche con Lyuk, Emiliano, Monsalve, el irascible Martínez y el ladino chico Buscato para ganar con tal desenfado, que se estructuró una de las cuentas más largas del grupo, 76-52. No cabía dudas, España era más equipo y disponía de un plantel completo.

La última noche fue la de las cuentas largas, porque allí también Argentina aflojó y Unión Soviética con sus reservas lo apabulló por 74-57. Cabe decir que el equipo transandino es un conjunto que rinde bastante más de lo que se calculaba por el hecho de no reflejar el verdadero poderío del básquetbol vecino y venir sin figuras de renombre. Se puede hasta asegurar que este seleccionado es mejor que el que vino al Mundial del 59 y a otros del último tiempo en Sudamérica. Hacen juego expeditivo y goleador, especialmente con un jugador alto y esmirriado, de 2 metros 07, Ernesto Ghermann, que no impresiona, pero que emboca como una perforadora. Hizo partidos muy buenos con Puerto Rico y España, pero cuadro sin roce internacional y sin "final", dejó irse una victoria que se aclamaba con Puerto Rico.

"LA SUERT

HOTEL EMPERADOR. Las 10 de la mañana. Los seleccionados nacionales están aún entre las sábanas por orden superior. (Esa tarde jugaban con Sion de Zurich.) Subimos al 5.º piso. Allí, en el cuarto 509, están Jaime Salinas y José González. Una radio portátil, unas novelas de bolsillo y... pocas ganas de levantarse todavía.

Jaime Salinas se asombra de que sea él el objetivo de la visita. "¡A la vejez viruela!", nos dice con ancha sonrisa, sin asomos de resentimiento.

—He jugado 9 años en primera división y nunca me habían hecho un reportaje. ¡Lo que son las cosas!

Mientras buscamos una propia razón, Salinas la encuentra:

—No es un cargo, de ninguna manera; simplemente una curiosidad. Bien miradas las cosas, la culpa la tengo yo mismo. No la culpa, precisamente, sino que la explicación está en mí mismo. Yo sé que he sido un jugador demasiado simple, demasiado opaco. Yo no he llamado la atención nunca...

Lo dice con absoluta naturalidad, como haciéndose un autorretrato muy honesto.

—Cada cual es como es y a eso no hay que darle vueltas. Quién sabe si me hubiese quedado jugando en el mediocampo otro gallo me habría cantado. O en la delantera. Pero allá atrás, de cuarto back, a la sombra de Raúl Sánchez, me acostumbré a hacer mi papel sin brillo. El "5" tiene que ser una especie de auxiliar, de complemento; para ese puesto se necesitan hombres como yo, "quitados de bulla", que se satisfagan con rendir, que se sientan íntimamente felices con haber cumplido. A mí las satisfacciones me las dieron mis entrenadores, don José Pérez, Donato Hernández, Sergio Cruzat, Martín García. Ellos apreciaron mi labor oscura, rendidora. Y con eso me bastó... ¿Que a la larga salí perjudicado? Puede ser. Nunca he pensado mucho en el asunto. Todo tiene sus compensaciones. Se brilla menos, pero se vive más tranquilo. El cuarto zaguero pasa más inadvertido, se le destaca menos, pero se le exige menos también. Y a mí nunca me preocupó que hablaran mucho de mí...

JAIME SALINAS, en palabras dichas con mucha calma, en voz baja, pero con mucha seguridad, ha confirmado la impresión que nos hicimos de él a través de estos largos años de verlo en la cancha. Un poco apagado, es cierto, pero siempre rendidor, siempre eficiente.

—Es cierto eso de que la función crea el órgano. Yo era interior derecho; fui seleccionado juvenil y adulto de San Antonio en ese puesto. Me gustaba tener la pelota, armar el juego; pasaba por ser un delantero técnico. Jugué hasta 1957 en el San Luis, de mi puerto. De ahí me fui a Wanderers; jugué primero de interior izquierdo, adentro, pero don José Pérez me mandó a la defensa. Fue un contraste fuerte. De constructor de juego a destructor. De forward de buena técnica a defensa rudo. Fui back centro, cuarto

Salinas recuerda con especial agrado su temporada del año 60 en la que jugó de seis. Cree que jugando en esa plaza, que resultó de transición, pues antes jugaba de delantero, se hizo el defensa número cinco de la actualidad, el que a los 28 años es por primera vez preseleccionado.

ME HA LLEGADO TARDE"

back y medio de apoyo. Siempre dependí del que llegara a Wanderers. Con Bozalla y Berly en el equipo fui jugador de mediocampo, con Dubost y Cantattore, cuarto zaguero. Tengo mis ideas bien definidas de lo que debe ser el jugador profesional de fútbol. A uno puede gustarle más un puesto que otro, puede gustarle más hacer una cosa que otra, pero si está "en el merengue" tiene que obedecer. Es el equipo el que cuenta.

—Y de todo, íntimamente, ¿qué le gustó más?

—¡El mediocampo! Jugué de medio de apoyo toda la temporada del 60 y don Lucho Alamos me llevó a la Selección "B" en ese puesto. Pero nunca me ha sido un problema dejar mis gustos personales a un lado. El fútbol lo he tomado siempre con seriedad, pero nunca a la tremenda. Muchas veces hemos hecho chambonadas en la defensa de Wanderers, nos miramos y... nunca nos enojamos. ¿Para qué? Esa es mi filosofía. ¿Si uno o un compañero cometen un error? ¡Paciencia! ¿Si hay que destruir en vez de crear? ¡A ponerle el hombro! ¿Si nadie le da importancia a lo que uno hace? ¡No tiene importancia!...

Esa conformidad ha marcado el destino de Jaime Salinas. Pero él se siente tranquilo de ser como es. Hay una sola cosa que le molesta, que lo cataloguen como malintencionado.

—Para mí —nos dice— el fútbol tiene que ser fuerte, es un juego rudo en que hay que meter la pierna, se juegue en el puesto que se juegue. Pero de mala fe no entré nunca a una pelota. No está en mi carácter. Uno "saca el hacha" cuando está enojado, y yo no me enojo nunca... También se pone brusco cuando se anda mal físicamente, y yo me mantengo en un mismo estado sin problemas. Fíjese, no tengo en cuenta la de años que hace que juego con 70 ó 71 kilos, juegue o no juegue, entrene o no entrene.

En estos momentos Salinas hace noticia por dos motivos especiales: uno, su determinación de alejarse de Wanderers y enrolarse en San Antonio Unido, que juega en segunda división, con una derivación posterior que, en el momento de hacer el reportaje, no estaba definida: el interés de Colo Colo por él. El otro, es su inclusión en el plantel nacional convocado para la Copa del Mundo.

—Lo de San Antonio no es nuevo, tampoco es el resultado de un enojo, de alguna desavenencia con Wanderers, ni de un impulso del momento. Absolutamente. Lo he madurado más de un año. Lo he pensado bien. Jugué en Valparaíso nueve temporadas y siempre viví al día. Salgo con las manos peladas. No soy ambicioso. No me produce envidia lo que ganan los demás, pero tengo que preocuparme del porvenir. Si no gano ya dinero en el fútbol, pienso que es difícil empezar a ganarlo a los 28 años de edad. Entonces hay que asegurarse por otro camino. Y la seguridad la representa un buen sueldo mensual en San Antonio Unido y otro buen sueldo mensual en la Empresa Portuaria. Representa la tranquilidad de mis padres, ya veteranos y enfermos —yo soy el menor de seis hermanos—, la vida segura en la casa y el trabajo. Soy casado, tengo una hija de 4 años; tuve oportunidades de venirme a Santiago, pero salir de Wanderers cuesta mucho. Por otro lado quedarme en Valparaíso sería vegetar, retardar el momento en que tendré que preocuparme de algo que no sea el fútbol y para entonces estaré igual que ahora, "con lo puesto". De Wanderers me quedan muy buenos recuerdos y la satisfacción del deber cumplido. Si después de 8 años alguien queda debiendo, no soy yo. Por eso tomé esta determinación que a muchos les parece absurda o que me lleva una segunda intención. A mí me parece clara, lógica y necesaria.

—¿Y lo de Colo Colo?...

—Algo que salió después que lo reforcé en ese partido con Santos. Una posibilidad que me llegó tarde en la vida. Cuatro años atrás me habría significado mucho, ahora, sinceramente, no. Yo tengo contrato firmado con San Antonio Unido y todo lo que se haga será directamente entre los dos clubes y sobre una base fundamental: que me mantengan el puesto en la Empresa Portuaria, consiguiéndome el traslado a Santiago. Podría ser un préstamo de un año, para volver en seguida a cumplir con San Antonio. Si no resulta, no me sentiré defraudado en absoluto; ya le digo, fue una oportunidad insospechada y que llegó tarde...

—¿Y lo de la Selección Nacional?

—Me he sentido muy halagado con el llamado, pero estoy en la realidad. Sé que soy el "tercer hombre" entre los cuartos zagueros; reconozco que el entrenador debe contar antes con la gente que lo acompañó en las eliminatorias y con la que él conoce a través de muchos años. Estoy "por si ocurre algo". Trabajo con todo entusiasmo, como si me hubieran confirmado en el equipo. Si "ocurre algo" y quedo, seré un eterno agradecido del fútbol, pero "si no ocurre nada", no me sentiré en absoluto desengañado. No soy un "cabro" que se haga castillos en el aire. Por lo demás, tengo plena conciencia de que tanto "Chita" Cruz como Carlos Contreras son grandes jugadores, con roce internacional; son como "sandías caladas" en las que el entrenador tiene que confiar con toda razón.

Le hemos preguntado a Salinas si cree que hubo un momento o un acontecimiento clave que haya determinado esta designación.

JAIME SALINAS SE HA PUESTO VERDADERAMENTE DE MODA A LOS 28 AÑOS Y DESPUES DE 9 DE ACTUACION EFICIENTE Y REGULAR EN PRIMERA DIVISION.

—Me parece que en toda mi carrera tuve dos temporadas realmente buenas. Esa que le recordaba del 60, jugando de "6", y la del año pasado, como "5". Quizás si sobreestimándome un poco, me parece que fue esta última temporada la que me ha traído a la Selección, como una consecuencia lógica, y perdone usted si le parezco petulante. Ahora, que ese partido con Santos fue el empujón definitivo, no cabe dudas. Si llegara a quedar en el equipo, creo que mucho se lo voy a deber a Elías Figueroa; ya le dije que el cuarto back juega mucho en función del back centro; es él el que alivia la tarea, el que da tiempo para que uno destaque en un puesto en que a menudo se pasa inadvertido. Y Elías es un gran zaguero central. Un "último hombre" con el que se juega absolutamente seguro; si uno no tiene ni siquiera necesidad de mirar para atrás o para el lado, porque ya sabe que no pasará nada. Mire, si Figueroa no exagera la nota, si no trata de demostrar que efectivamente es muy técnico, muy seguro, que juega con mucha facilidad y mucha elegancia, me parece que ligerito le va a quedar chico el ambiente chileno.

Al mediodía estaban citados los jugadores nacionales para el almuerzo. Y ya se estaba acercando el mediodía. José González hacía rato que se había levantado e ido del cuarto. La conversación fue

CURIOSO CASO DE UN JUGADOR QUE, CUANDO ES CODICIADO POR LOS DEMAS, VA MOTU PROPRIO A UN CLUB DE SEGUNDA.

(UN REPORTAJE DE AVER)

toda en un tono de serenidad, como es Jaime Salinas en la cancha y fuera de ella.

—¡Sería lindo ir a Inglaterra! ¿Quién le dice que a última hora no se me presenta todo lo que no se me presentó en tantos años? Fíjese, hasta usted me está haciendo una entrevista, ahora...

Jaime Salinas dice que "la suerte" ha venido demasiado tarde a llamar a su puerta. Nos queda la duda de si será "la suerte" o la justicia, empezando por nosotros, que habíamos sido injustos con el eficiente defensa.

CASA DE DEPORTES SANHUEZA

Fábrica de Artículos Deportivos, ofrece:

Juego de camisetas con números; Gamuza, cuello redondo o en V; infantil, E° 42,80; juvenil, E° 55,80; adultos, E° 69,80; listadas, 9 franjas, ... E° 94,80

Juego de camisetas indesteñibles, en gamuza gruesa, cuello redondo, E° 87,80; manga larga, E° 107,80; listadas 9 franjas, E° 125,80; manga larga, ... E° 145,80

Juego de camisetas en raso, de primera, o gabardina indesteñible, E° 119,80; manga larga, E° 139,80; listadas de 11 franjas, E° 149,80; manga larga, E° 169,80

Juego de camisetas en lana peinada, listadas, 21 rayas, con cuello redondo, sport o doble ..... E° 198,80

Pantalones de fútbol en gabardina mercerizada, indesteñibles, con cordón: infantil y juvenil, E° 4,95; adulto, E° 5,50; con cinturón, E° 6,00; tipo selección, elásticos, gruesos, 220 gramos, ... E° 7,80

Pelotas de fútbol "Festival" reglamentarias, fabricadas con materiales de primera en nuestra casa, N.° 2, E° 16,80; N.° 3, E° 18,80; N.° 4, E° 22,80; N.° 5, ... E° 36,80

Pelotas "Festival Especial", 18 cascos, E° 46,80; super-"Festival", amarillas o blancas, E° 49,80; básquetbol, E° 54,80; váleibol, E° 39,80; baby fútbol, E° 39,80; sin bote, ... E° 45,80

Zapatos de fútbol cosidos en materiales de primera, con franjas blancas, del 26 al 29, E° 20,80; del 30 al 33, E° 24,50; del 34 al 38, E° 28,50; del 39 al 44, E° 32,80; europeos reforzados, E° 39,50; acolchados enteramente forrados, ... E° 45,80

Mallas de váleibol, E° 65,00; baby fútbol, E° 95,00; fútbol corriente, E° 120,00; tipo estadio, ... E° 135,00

REEMBOLSOS — Solicite nuestra lista completa de precios

ESPERANZA 5 — FONO 93116

Casilla 4680 — Correo 2 — SANTIAGO

Además tenemos 20 canchas de fútbol a disposición de los clubes, Ligas o Asociaciones (Canchas A. Prat).

UN GRAN RIVAL...

VIENE DE LA PAGINA 22

El 9 y el 10 de Chile jugaron adelantados, como los antiguos puntas de lanza. Ya está desterrada de todas las canchas esta forma de ofensiva. Con mucha mayor razón no era conveniente apelar a ella frente a una defensa como la brasileña, que sabe aglutinarse frente a su valla, y que está compuesta por jugadores que, además de veloces, son de gran envergadura física. Los brasileños, por otra parte, tienen amplia experiencia frente a la pared, porque sus propios delanteros son muy aficionados a hacerla. En este aspecto, en consecuencia, hubo, a nuestro criterio, un error de dirección, evidente.

Así fue posible ver fracasar a quienes, en el partido anterior, habían merecido los mejores aplausos. No se trata, sin embargo, de que estos jugadores tengan un día bueno y otro malo. Mirar el asunto así sería como esconder la cabeza al igual que el avestruz, para no ver el peligro. Se trata, sí, de rivales diferentes. De lo que permite hacer uno y otro no. En Londres todas las defensas serán difíciles. Será corriente otra vez encontrarse con los "bosques de piernas". Los jugadores que pueden jugar sólo a base de la pared y de espacios libres, ningún destino bueno encontrarán frente a ellas. En cambio sí que serán útiles aquellos hombres que, sin verse limitados a una sola cuerda en sus características de jugador, puedan realizar todas las labores: reemplazar a los de medio campo cuando se adelantan, desmarcarse por las alas sincronizadamente, y defender. En el concepto defender debe incluirse la aptitud y el espíritu de atacar a todo adversario que se apodere de la pelota, aunque éste sea un defensa. Los delanteros nuestros, especialmente estos de tipo "punta de lanza", creen terminada su misión con la pérdida de la pelota. Realizan de esta manera un trabajo incompleto, muy poco a tono con la exigente labor que le corresponde a un integrante de un equipo de fútbol moderno.

A. J. N.

AL FINAL LO ESPERADO

VIENE DE LA PAGINA 9

va de cambios que terminó por restar confianza al material humano y desarmar toda posibilidad de ensamble. Sólamente ante México, apareció el Perú y se jugó entero, hizo su mejor match y estuvo muy bien en defensa. Peleó el rebote con coraje, trató de obtener al menos una victoria, tuvo en Sevilla un jugador valiosísimo y el gimnasio vibró con una lucha auténticamente latina. Por momentos, México se desarticuló con el sistema flotante de Perú, saliendo y cambiando piezas en defensa según la posición del adversario y la característica del avance. Hubo emoción a granel esa noche y México terminó arriba por sólo tres puntos. Ahí entregó Perú todo su básquetbol, pero sin modificar la impresión general que deja su cometido.

El público, muy bien. Cariñoso, hospitalario, justo en sus reacciones y sus aplausos. Vitoreó a todos en el desfile, estimuló con afecto a vencedores y vencidos, y tras la ovación triste de la despedida se quedó con la impresión de que pasaran muchos años antes que Valdivia pueda vivir una semana igual. Fueron días que se pasaron volando. Inolvidables para los que se quedan y los que se van.

ALMACENES Y

SASTRERIA

ENRIQUE GUENDELMAN

San Diego 227

MUEBLES

AMBOS PEINADOS TODAS LAS TALLAS E° 129

CAMAS COMPLETAS DESDE E° 13.-

UD. LO VE, LO PRUEBA Y SE LO LLEVA

CREDITOS

SELLO AZUL

la zapatilla de los campeones ofrece su insuperable Línea Deportiva

"PIVOT", para baby fútbol

"FINTA", para básquetbol

para gimnasia y atletismo.

Son productos garantidos por su SELLO AZUL

PIDALAS EN TODAS LAS CASAS DEL RAMO DEL PAIS

GRANDES AUSENTES

NOTA DE DON PAMPA

SIBILLA, GARAFULIC Y VASQUEZ, VALORES QUE NO PUDIERON ESTAR EN LA FILA EN ESTA CITA DE 1966. DEBE AGREGARSE A ARAVENA, PRESENTE, PERO DISTANTE DE SU FORMA.

JUAN Guillermo Thompson, Francisco Valenzuela, Juan Lichnovsky, Mario Donoso y Francisco Pando son los más firmes en el cuadro, mientras que como primeros en la banca, para suplir

MAX GARAFULIC.

cualquiera declinación, son llamados Manuel Torres, Gastón Aravena, Jaime Figueroa, Wiberto Díaz y Juan Biehwald.

Ha costado conocer la fisonomía al seleccionado de Chile. Sólo en las exhibiciones con peruanos, argentinos y extranjeros residentes se le ha visto el perfil que presentará en el Mundial extra.

Es lo más positivo que ha podido quedar en el cedazo de la emergencia movido por el técnico soviético Stefan Spandarian y su asistente, "Caluga" Valenzuela, pero ¿es esto lo mejor que podía haber juntado el básquetbol chileno, dentro de sus modestos alcances? Habrá que responder que es lo más calificado de que se pudo disponer, porque, indudablemente, faltan hombres que le habrían dado capacidad más solvente o, por lo menos, incubado mejores expectativas. Faltan los ausentes, que han penado en las noches de prueba y examen del equipo.

El comentario que fluye, con juicio analítico, en la gradería de los entendidos, tiene argumentos de sobra, pues saltan los nombres de tres o cuatro valores que, por diferentes circunstancias, no pudieron incluirse en la nómina: Domingo Sibilla, Humberto Vásquez, Maximiliano Garafulic y Gastón Aravena, cuatro que en la última temporada del básquetbol santiaguino garantizaron eficiencia remarcada, pero que a la hora de cita trascendental han estado imposibilitados para prepararse y rendir. Lamentablemente, porque si este cuadro de 1966 vale cinco en una tabla cotizadora de diez, bien pudo subir a siete con esos grandes ausentes.

Habría sido otra la fisonomía del cuadro, por supuesto, del momento que deben ser pocos los que mantengan dudas de que los cuatro estarían allí en la plana de titulares: Sibilla, expeditivo y malicioso y que sabe multiplicarse en los instantes álgidos; no hay más que retraer alguno de sus partidos de la temporada de 1965. Armador experimentado del club Unión Española, con el arma decisiva en las justas de responsabilidad, el tiro de media distancia. Garafulic, jugador de estatura y sólido bajo los cestos que ha avanzado a una etapa de madurez que lo hace positivo en medio del campo por sus desplazamientos deslizantes y sus entregas de profundidad y también de puntería eficaz de media distancia. Humberto Vásquez, por sus fintas y visión de cesto, estatura y rebote, completa el terceto ausente que le resta posibilidades al conjunto chileno que saldrá al tablado la noche del miércoles 20.

Es del caso agregar a Gastón Aravena, pese a que figura en el plantel designado, pero sin la preeminencia que merece por las condiciones notables que hasta el momento no ha logrado recuperar luego de una lesión que lo persigue. No ha podido pese a sus empeños y a la de los técnicos, y así un valor de su clase pasa más sentado en la banca, mirando a sus compañeros.

Reconfortante habría sido la fisonomía del equipo con ellos en el plantel en el grado de competencia que se les reconoce, mas Sibilla, Vásquez y Aravena sufrieron las lesiones inoportunas que se lo han impedido, y Garafulic, imposibilitado por no poder ajustarse a horarios de entrenamiento con sus obligaciones de su profesión de odontólogo.

Sensible. Una pena para nuestro básquetbol, porque los cuatro en su forma habrían fortalecido el conjunto en diversas facetas. Recordarlos y apuntar sus ausencias, de ninguna manera va en desmedro de los que han salido a afrontar la responsabilidad, precisamente porque son quienes lamentan más que los compañeros no estén en la fila. La efusión anímica habría sido más completa, sobre todo porque en el instante de las sustituciones la faena del equipo no habría disminuido.

Lo lamenta el mundo basquetbolístico del país.

DON PAMPA.

DOMINGO SIBILLA.

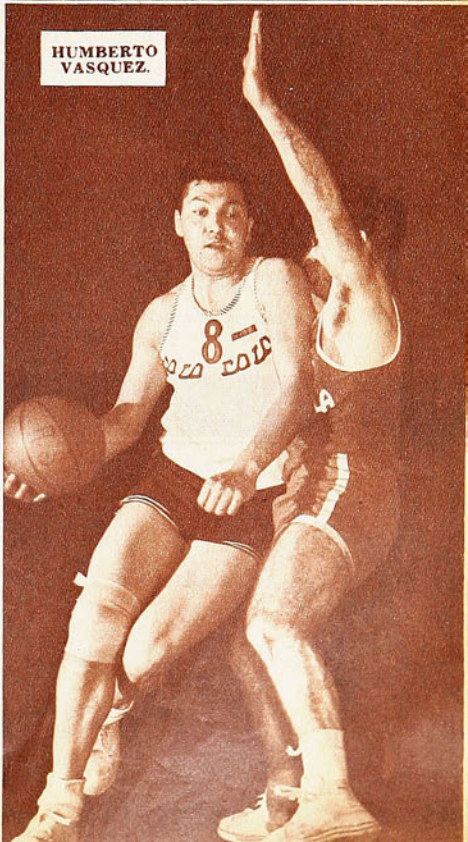

HUMBERTO VASQUEZ.

Migajas

POR JUMAR

PACO Molina ha vuelto a encontrarse en Unión Española con algunos dirigidos que tuvo en Coquimbo Unido. Es el caso de Arturo Díaz —contratado por los rojos— y el mediozaguero Contreras, que también pasó recientemente a la tienda hispana. Este último fue a entrenar por primera vez y se llevó una sorpresa mayúscula. Llegó a Santa Laura y se encontró con que la cancha estaba llena de artefactos, trapecios, redes gigantescas y torres metálicas..., que correspondían a la presentación de los gimnastas alemanes. Sin salir de su asombro le dijo al "Canilla" Díaz:

—¡Chitas que ha cambiado don Paco! ¡En Coquimbo no entrenaba así!...

—•—

PARTIERON a Montevideo la esposa de Fernando Riera y sus dos hijos nacidos en Europa. La familia Riera se quedó unos días en Santiago hasta que el nuevo director técnico de Nacional tuviese todo dispuesto en Uruguay. En Los Cerrillos pudo comprobarse que viajaban en "Air France".

—Es lo lógico —dijo María Eugenia—. Ustedes saben que a Fernando le encanta el francés...

—•—

NOS decía un hincha albo:

—¡Cómo cambian los tiempos! Hace dos años, Roberto encabezaba la cuota de extranjeros en Colo Colo. ¡Ahora tuvo que ampliarse la cuota a cuatro para que pueda tener cabida!...

—•—

COSAS de la Copa Libertadores de América. Boca Juniors y River Plate tendrán que jugar cuatro veces en corto lapso. Y como en la competencia oficial argentina les tocó en las primeras fechas, quiere decir que los clásicos rivales se verán las caras cinco veces en menos de ocho semanas... Menos mal que en Buenos Aires no se aburren de verlos.

—•—

MENUDO problema se le presentó al "Chico" Carvallo la noche que la Católica enfrentó a Nacional. Durante años fue el correo del zar entre Riera y Prieto en la conducción de la UC... De pronto Riera llegó a Chile como entrenador de Nacional... Prieto también se ubicó en la tribuna, porque no había firmado con la Católica... Y Vidal apareció en la banca estudiantil... Carvallo optó por irse al sector opuesto, porque de pronto podía estar enviando instrucciones a los uruguayos...

—•—

LA vida militar tiene sus rigores y los basquetbolistas chilenos pudieron comprobarlo. Estaban bien en la Escuela Militar, pero debieron trasladar la concentración al Hotel Carlos V por razones muy atendibles... "Caluga" Valenzuela explicaba, la otra noche, las causales:

—Todo estaba muy bien..., las dianas..., las marchas..., los taconazos..., y el ambiente resultaban gratamente soportables, pero el baño con agua fría a las seis y media de la mañana casi provoca un motín en los jugadores... De modo que el agua helada de Las Condes nos corrió hacia el centro.

—•—

LLAMO la atención lo tarde que terminó el partido de la Selección. Más aún, si la semana anterior, el encuentro con los suizos había empezado media hora antes. ¿Cuál fue la verdadera razón de este extraño horario? Por ahí nos soplaron una explicación muy "atendible"... El domingo se corría el Gran Premio Internacional en el Club Hípico, fijado a las 15.50. Al correr el fútbol hasta las cuatro y media, don Antonio Labán, Goyo Bustamante, Mario Acevedo y los demás hípicos de la Asociación Central podían ver la carrera y de ahí partir al estadio...

A SORBITOS

COMO todas las cosas brasileñas, este Río resultó muito Grande.

———

LA verdad es que el cuadro de Porto Alegre puede dejar triste a cualquiera.

———

UNA innovación que se impone para los próximos mundiales de básquetbol. Uno para mayores de dos metros y otro para personas normales.

———

¿QUE le pasó al ataque chileno? Se ahogó en Río Grande do Sul...

———

¡COMO ha progresado el básquetbol chileno! Entra a la rueda final sin eliminarse con nadie.

———

BRASIL pasó peligro en la subsede de Antofagasta. La solución es pedir urgentemente a Pelé.

———

ES curioso. Ignacio Prieto estaba en Montevideo y, sin embargo, hizo un gran partido por la Selección.

CACHUPIN

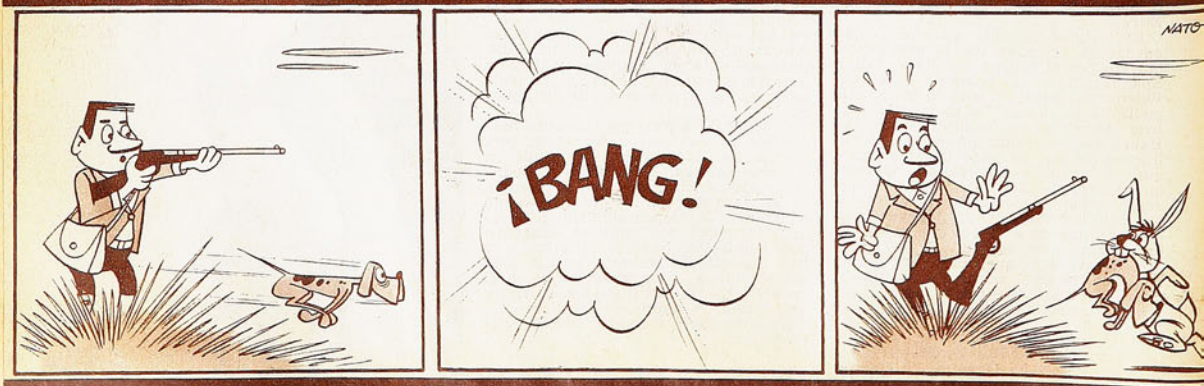

SELLO AZUL

la zapatilla de los campeones ofrece su insuperable Línea Deportiva

"PIVOT", para baby fútbol

"FINTA", para básquetbol

para gimnasia y atletismo.

Son productos garantidos por su SELLO AZUL

PIDALAS EN TODAS LAS CASAS DEL RAMO DEL PAIS

Empresa Editora Zig-Zag, S. A. — Santiago de Chile, 1966.

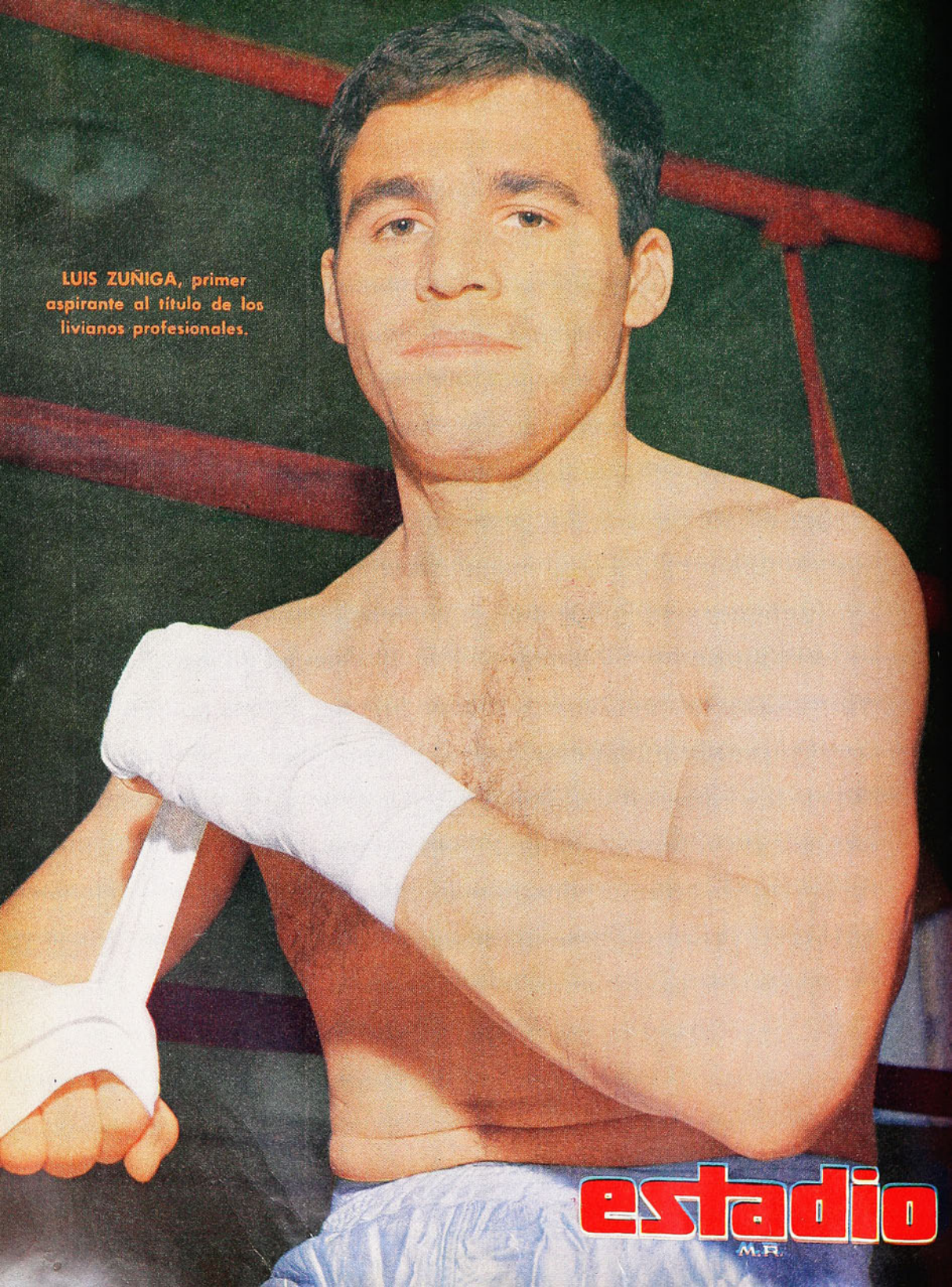

LUIS ZUÑIGA, primer aspirante al título de los livianos profesionales.

estadio
M.R.

RUBEN LOAYZA, peso medio-mediano profesional.

estadio

M.R.

Nº.1194

. . . este café está vivo!

¡Vivo en sabor!... ¡Vivo en aroma!
Viértale el agua caliente a Nescafé y vea como cobra vida...
sienta como desprende su tentador aroma... y guste
su incomparable sabor de puro café, porque ningún café
es tan fresco, tan puro, ni proporciona tanta
satisfacción como Nescafé.
Sólo Nescafé le brinda ese ambiente
tan agradable... tan cálido... tan comunicativo...
tan de Nescafé!

POR ESO, 90 DE CADA 100 CHILENOS PREFIEREN **NESCAFÉ** M.R.

CH-U-25

DEPOSITO LEGAL

estadio

EL SENTIDO DEL MUNDIAL

LA definición geográfica de Chile dice que es "una larga y angosta faja de tierra". El Mundial de Básquetbol, sin embargo, ha hecho modificar por unos días ese concepto. Chile, desde Antofagasta a Punta Arenas, ha sido una larga y ancha faja de cordialidad, de afecto, de amistad, de sentimientos sanos y generosos brindados sin regateos a los deportistas extranjeros.

Ahí está el recuadro que nos envía nuestro colaborador permanente en Antofagasta, **HOASI**, con la estampa final de la emotiva noche de clausura en esa subsede. Esa identificación entre pueblo y representantes de Yugoslavia, Brasil, Paraguay y Panamá fue el resumen de cuatro días vividos como un sueño en la cálida y acogedora ciudad del norte chileno.

Quienes estuvieron en Curicó sienten que se les hace un nudo en la garganta cuando cuentan cada detalle de la permanencia de los basquetbolistas españoles, soviéticos, mexicanos y puertorriqueños en la habitualmente tranquila villa sureña. Cada habitante de la ciudad puso su cuota de afecto y simpatía para los visitantes, registrándose casos conmovedores de la adhesión popular a la responsabilidad del anfitrión. Hasta con la sana ingenuidad propia de los pueblos agrícolas, los curicanos contribuyeron a que las visitas se llevaran un recuerdo imborrable de él.

Espléndida también Valdivia, la ciudad que se ha levantado sobre sus escombros, para hacer ambiente grato, con profundo calor humano, a búlgaros, estadounidenses, argentinos y peruanos. El desborde de la población en la recepción y la despedida, con agitar de pañuelos, y en cada noche de competencia en el "gimnasio más hermoso de Chile" (tanto que los valdivianos se enojan cuando no le llaman Coliseo...), fueron como el telón de fondo a una convivencia amable.

Luces, fuegos artificiales, arcos de triunfo, guirnaldas y banderas en las calles; fiestas íntimas y fastuosas; regalos, cariño expresado así y con aplausos, con intentos de conversaciones para las cuales ni siquiera hacía falta entenderse, con fraternos apretones de mano, fueron el denominador común de esos días en las subsedes. Chile abrió el corazón, mostró su rostro, desenfundó las guitarras, cantó sus canciones de amistad. Conmovido conmovió.

Este Campeonato Mundial de Básquetbol puede haber parecido sin objetivos al comienzo. Cumplió, sin embargo, uno grande. Llevó el deporte del cesto a ciudades grandes y pequeñas que no tienen oportunidades de ver a los astros de estatura internacional; dio a conocer el país desde las calientes tierras del norte hasta las heladas y ventosas tierras del sur austral. También Punta Arenas recibió una parte del torneo e hizo que el fervor de su gente la hiciera parecer cálida, olvidándose sus temperaturas de bajo cero.

El Mundial Extraordinario de Básquetbol ha encontrado su mejor sentido en las provincias chilenas.

E. M.

Nuestro colaborador Hoasi nos escribe: "En Antofagasta en la noche de clausura la fiesta cobró todas las dimensiones de algo que brota, que sale del corazón libremente, para repartirse por todos los lados como un manto de amistad, de alegría. Y todos hicieron algo en la cancha. Cantaron los brasileños. Vlamir y Amauri hicieron un dúo. El gigante Rachet, el de los 2,23 ms. de altura, también entonó un samba. Los panameños se ganaron a los aficionados cantando y bailando con una cadencia y suavidad que parecía un sueño. Y los macheteros del Paraguay no podían estar ausentes y también colaboraron. Sólo los serios yugoslavos respondieron con un gruñido al pedido de que hicieran algo, que se agregaran al "show" gigante. Luego, todos y cada uno de los visitantes, jugadores y dirigentes, recibieron presentes de la zona. Barritas de cobre de Chuquicamata, saquitos de salitre de María Elena y Pedro de Valdivia, y platos de cobre, además de los premios oficiales otorgados por la Asociación. Un fin de fiesta que cobró altura, ancho y profundidad. Un torneo que dejará profundo recuerdo. Antofagasta sigue siendo la ciudad del básquetbol y ahora también del gran impulso".

Director-Editor
ALEJANDRO JARAMILLO N.
Año XXV — N.º 1.194 — Publicación Semanal — Santiago de Chile — 28 de abril de 1966. PRECIO DE VENTA EN TODO EL PAIS: E° 1.00 ($1.000). AEREO NORTE: E° 0,05. Subscripción anual: E° 46,80; semestral: E° 24,70.

LA CONSIS
LLAMA BOB

HOTEL CARRERA, DEPARTAMENTO 1414

LA reunión no era en extremo numerosa. Allí estaban Harold Sargent, el humorista que nunca falta en una delegación; Warren Rustand, el único que habla discretamente el castellano: el siempre —al decir de la compañía— circunspecto y taciturno Darel Carrier; Bobby Ray Carey, un tanto encorvado con cara de duende fisgón; Kendall Rhine, abstraído desde la ventana en la contemplación del panorama andino, y Bobby Rascoe, un típico exponente del Estado de Kentucky, donde se dice que se crían los niños más listos de USA.

Media docena de jóvenes norteamericanos más o menos del mismo tipo y condición, salvo la pigmentación. Amantes de la emoción, algo rústicos pero atentos y cariñosos, en una mezcla curiosa —típica en los deportistas norteamericanos— de idealismo y espíritu práctico, desbordándose en críticas y alabanzas de todo cuanto habían visto en Chile, país al que sólo conocían de nombre.

FINTAS SIN PIVOTE

Llevábamos ya una hora de charla con ellos, cómodamente sentados en una de las camas del departamento. A medida que íbamos entrando en calor, familiarizándonos más, nuestro instinto periodístico y esa facultad —que nos han dado los años de oficio— de retratar la naturaleza humana, se iban acrecentando. Así pudimos bosquejar en la imaginación un buen cuadro de estos seis norteamericanos que forman en el club "Phillips 66" de la competencia estadounidense y que son la base de la selección norteamericana que participa en este Mundial Extraordinario.

POR CONDUCTO REGULAR

El "Abrete Sésamo" que nos permitió inmiscuirnos en esta reunión brotó naturalmente del "coach" Gary Thompson, que es en esto la ley, que manda, prohíbe o permite. Un hombre de constante ceño fruncido, de pocas palabras, que cree en la conveniencia de hablar poco y que permanece siempre en guardia, especialmente ante los periodistas. Lo que hace más notorio el gran sentido de la responsabilidad que lo anima. No es de extrañar entonces que habláramos poco en el trayecto antes de llegar al bastión de los seis.

—¿Cuál es, a su juicio, el mejor jugador que tiene en el plantel?

—*Todos son magníficos jugadores. Por eso están en el seleccionado.*

—¿Pero alguno habrá que por su perspicacia e inteligencia y manera de ver el juego termina por gravitar en la faena general del equipo?

—*Todos a su manera conocen al dedillo los secretos del juego y lo juegan con igual inteligencia y perspicacia.*

—¿Alguno habrá, sin embargo, que le satisfaga por encima de los otros y que le permita distinguirlo de preferencia?

—*Para un entrenador no valen las grandes individualidades si éstas juegan como príncipes una noche y se tornan en simples vasallos la noche siguiente. A mí me interesa la consistencia (la regularidad).*

—¿Y quién es, a su juicio, el que ha mostrado hasta aquí esa mayor consistencia de que habla?

—*Well... I think that man is Bobby Rascoe. Number six.*

A TODO ESTO ya estábamos frente al departamento 1414, tres golpes en la puerta —el "Abrete Sésamo"— y por curioso efecto del contraluz al abrirse la puerta nos pareció que quien abría era uno de esos genios tan citados en "Las Mil y Una Noches". Un negrazo inmenso que nos pareció aún más alto, aún más fornido de lo que es en realidad. Nos damos la mano, pero antes de entrar volvemos la cabeza en busca del "coach" Thompson. Este había desaparecido. ¿Sería acaso que nuestro genio lo había hecho desaparecer?

A LA TAREA

Bien, ya habíamos charlado durante una hora con estas estrellas del "Phillips 66" y como nos había llevado ahí otro propósito que no era precisamente el de hacer vida social, sino que entrevistar a alguno de estos maestros, optamos por hacer "un aparte" con el que a juicio del "coach" era el más consistente: Bobby Rascoe.

Un muchacho sin inhibiciones, quien desde un comienzo se sintió "delighted" (encantado) de tener a mano a un periodista con quien cooperar. Así fue tarea fácil ir escalando andenes en el terreno informativo. Supimos entonces que Bobby empezó a jugar a los siete años de edad y que ya a los 22 representó en seis ocasiones al básquetbol estadounidense frente a los rusos en esa "suite" soviética por el país norteamericano en 1962 y perdiendo por un tris su incorporación en el team olímpico que fue a Tokio en 1964.

Credenciales más que suficientes para que cualquiera —sin haberlo visto jugar— tenga la absoluta convicción de estar frente a un verdadero "maestro" en el oficio. Recientemente casado (en septiembre de 1965), lleva cuatro años en el "Phillips 66", firma comercial petrolera, émula de la "Shell", que al igual que la "Ford" y la "Firestone" poseen magníficos equipos de básquetbol que alternan en las competencias más importantes de la Union Amateur.

POR SU REGULARIDAD, EL NUMERO
MAS VALIOSA EN LA SELECCION

TENCIA SE BY RASCOE

LOS PRIMEROS BALBUCEOS

En la charla no podíamos dejar de mencionar a Valdivia, donde los norteamericanos iniciaron sus actuaciones en este mundial. La sola evocación del nombre le hace estallar en elogiosos adjetivos para la gente sureña, que les tributó una atención preferente y una acogida que no esperaban.

Luego arruga la frente y nos dice:

—Jugando no llegamos al nivel que debemos alcanzar aquí en Santiago. En general no tuvimos mayores dificultades con nuestros rivales. Las dificultades emanaron de los arbitrajes. En USA el criterio referil es distinto. Allá se pena como "infractor" al atacante que se estrella con un defensa. Aquí se pena al "estrellado". Tampoco allá se marca falta cuando un jugador lejos de la pelota entra en roce con otro buscando una mejor ubicación. Bueno, son pequeñas cosas, pero muy importantes, porque eso nos obliga a cambiar nuestro modo de pensar y por ende actuar fuera de nuestra costumbre.

Este modelo de deportista con honores de ciudadano ilustre en Kentucky, no fuma ni bebe y lleva sus 25 años de edad con desenvuelta agilidad en una armazón física que se aproxima a los dos metros, cargando un peso de 92 kilos muy proporcionalmente distribuidos. He aquí su impresión de lo que le parecieron sus rivales en la sede de Valdivia.

MEXICO: Un conjunto bien organizado, ensamblado, que sabe jugar la pelota, pero que adolece de falta de talla de sus integrantes.

PERU: Un equipo que siempre dio la impresión de jugar mucho menos de lo que debe.

BULGARIA: Plantel fuerte, luchador, que en Valdivia nos pareció —seguramente escondieron juego— un tanto lento y poco certero en sus lanzamientos de media distancia, pero ya ven ustedes cómo esa impresión estaba lejos de retratar al team búlgaro que venció posteriormente a Brasil en la rueda final.

—¿Después de verlos aquí en Santiago, cuáles cree usted serán los rivales más difíciles para USA?

—Soviéticos y yugoslavos.

—¿Es esta selección norteamericana que nos visita la mejor que podía armar USA?

—Juzguen ustedes. Existen en USA tantos y tantos jugadores de excepción en los planteles de educación superior que formar una "fiel selección" resulta tarea casi imposible.

—¿.....?

—Ahora, si se pretende armar una "aproximada selección", se topará siempre con las dificultades que por regla general tienen los jugadores estudiantes. Entre otras, la dificultad de ausentarse por un largo tiempo de las aulas, lo que les impide sujetarse a una concentración previa y posteriormente viajar al extranjero.

—¿Entonces?

—Se opta —como en el caso actual— por tomar un equipo base ("Phillips 66") al cual se le añaden algunas figuras de fácil disponibilidad. La actual selección norteamericana entonces está formada por seis jugadores del "Phillips 66"; dos de la compañía de neumáticos "Firestone"; uno de la "Ford Motors" y un representante de la Universidad de Wyoming, y otro de la de Michigan. Por lógica consecuencia fue elegido entrenador del conjunto Gary Thompson, el actual "coach" del "Phillips 66"

—¿A quién habría usted nominado en el caso que hubiera tenido la facultad de elegir a un jugador para reforzar esta selección?

—A Rick Mount, de la Universidad de Indiana. A quien se compara con Jackie Robinson, el tercer jugador profesional (a mi juicio), después de Chamberlain y Russell, de todos los tiempos. Es actualmente la sensación del básquetbol universitario. Pero como muchas otras "sensaciones" de diversos Estados no estaba en condiciones de viajar.

—¿Qué tipo de defensa domina mejor la actual selección estadounidense?

—El sistema defensivo a emplear, zona o marcación individual, nos lo dicta el adversario y traemos gente que domina ambas por igual. Claro está que siempre es más fácil seguir la pelota y no al jugador, como se hace defendiendo zona, que custodiando al hombre, donde un ojo debe estar con él y el otro con la pelota.

—De acuerdo con la crítica se considera —por lo que se le ha visto hasta el momento— que el equipo de USA es frío, calculador y poco variable. ¿Qué hay de cierto en ello?

—Bueno. Frío y calculador sí. Es indispensable serlo en un torneo de la naturaleza de éste. Pero no somos ni lentos como he visto escrito por ahí, ni poco variados. En el partido con Bulgaria, por ejemplo, empleamos diecisiete diferentes jugadas, con las cuales marcamos puntos. Lo que es bastante, ¿no les parece? En cuanto a la velocidad, en básquetbol, ésta hay que apreciarla por la velocidad con que se mueve la pelota y la rapidez de las manos del que la tiene para pasar o lanzar. Nuestro equipo sabe hacer eso muy bien, aunque nosotros físicamente no corramos como gacelas.

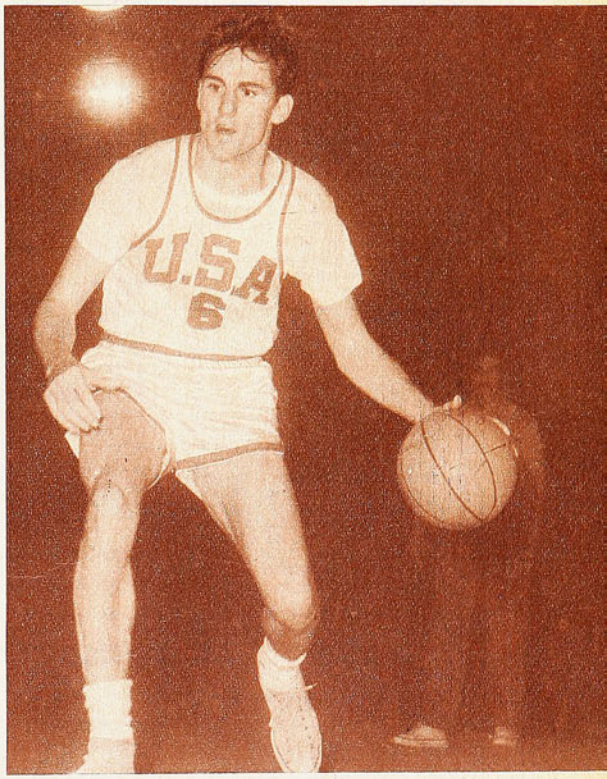

A todo esto los cinco restantes miembros del "Phillips 66" que continuaban en la habitación próximos al ventanal, se habían enfrascado en una charla de la cual oíamos esporádicamente algunos detalles. ¿Qué significa esta marcha diaria de carabineros al compás de la banda? "Es —se apresura a contestar un compañero ya informado— el cambio de guardia en La Moneda". Algo así como el cambio de guardia en el Palacio de Buckingham en Inglaterra." Y aquí brota explosivamente una pregunta que hace reír: ¿Y quién es el rey aquí?

Nos preparamos para despedirnos y así como la tradicional tacita de café no puede faltar epilogando una buena comida, en una entrevista no puede faltar la anécdota, que hasta ahí no nacía a la luz. Pero, al ir estrechando esas enormes manos que se nos abrían afectuosas y sinceras, uno de estos mastodontes, con un brillo peculiar en los ojos, nos dijo: *"Queremos que estampe en su crónica un chasco que se llevó Jay Miller, nuestro número 14, cuando jugábamos con Bulgaria en Valdivia. Escrito, dará más veracidad a la historia y motivará siempre un recuerdo aleccionador para Jay".*

Nos interesamos y pusimos oído.

"Resulta que Jay tenía sobrados motivos para suponer

(Continúa en la página 14)

CAPITAN RESULTA SER LA PIEZA AMERICANA.

TEXTO DE CARACOL

Una DUDA GRANDE

TERMINO la gestión de Universidad Católica en Montevideo y su actuación en la Copa de los Libertadores. No repitió triunfos ni fútbol el subcampeón chileno en el Estadio Centenario, pero el balance final no es tan negativo como puede parecer a la luz de los resultados.

Dijimos que en un tono menor a lo que le es propio, hizo una buena lucha a Nacional. Tan buena, que a no mediar circunstancias muy especiales habría conseguido en ese partido un punto que merecía. El error de retener el juego demasiado cerca del arco, confiados en que "ya faltaba muy poco para que terminara el match", agrandó a Nacional que interpretó ese criterio como indicio de flaqueza. En ese estreno en canchas uruguayas la U. C. justificó las expectativas que cifró su presencia en la capital uruguaya.

Contra Peñarol fue otra cosa. Pocos equipos en el mundo harán pesar más su condición de local que "los peñaroles". Estamos acostumbrados a ver que en nuestro medio sean los equipos los que levantan al público. En Montevideo, al menos en lo que respecta al Campeón, no puede caber dudas de que su hinchada es como un aluvión que empuja, que obliga. Bajo el clamor que debe haber rebotado por allá por Punta del Este, Peñarol encaró su revancha con la Católica como su hinchada lo exigía. Atacando con rapidez, en-

¡QUE LASTIMA DE GOL!

LEOPOLDO VALLEJOS fue una de las figuras más comentadas en Montevideo. Su partido con Nacional fue muy bueno y con Peñarol iba por el mismo camino. Seguro de manos, ágil en las estiradas, elegante en cada intervención, con una chispa admirable, el joven arquero se hizo notar. Tanto, que el club Nacional se interesó vivamente por dejarlo. Por eso, resultó una lástima ese gol que le hizo Joya desde por allá cerca del banderín del corner, cuando Vallejos salió a buscarlo sin sentido. No es que un gol pueda arruinar todo lo brillante que hizo, pero es que sin él, no habría existido un solo motivo de crítica, una sola nota que empañara una actuación sobresaliente.

Rocha en tierra y Silva (9) levanta los brazos reclamando penal. Entre Adriasola y Villarroel pareció que trababan al delantero, pero la verdad es que éste venía perdiendo pie y se fue de punta él solo, perdiendo la pelota.

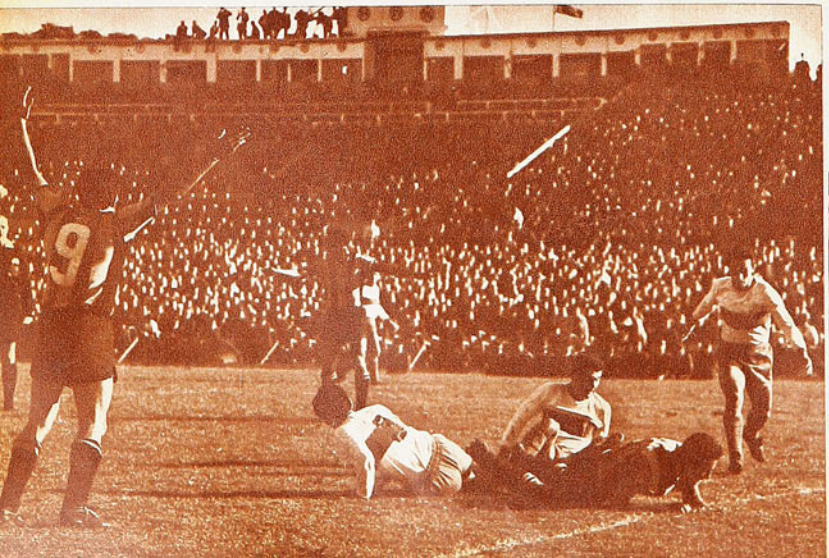

A pesar de la impresión de neta superioridad que produjo Peñarol, el score pudo ser más estrecho; el lente captó el instante en que Mazurkieviecz es superado por el tiro de distancia de Prieto, pero la pelota rebotará en el vertical. En el primer tiempo también la UC tuvo dos oportunidades cantadas de gol.

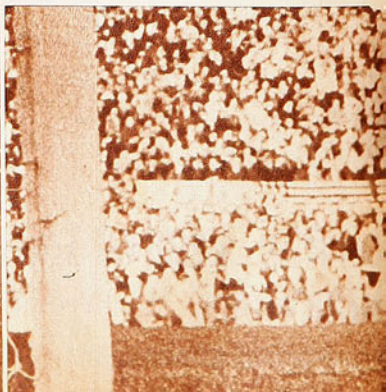

El primer gol de Peñarol. Lo prepararon entre Abbadie y Silva por la punta derecha; el centro, al área, lo recogió el insider que bajó la pelota con el pecho, se dio media vuelta y remató con violencia. Vallejos resbaló ligeramente y aún así alcanzó a rozar el balón, aunque el efecto del teleobjetivo haga parecer que pasó más lejos.

trando con todo (con la pierna arriba incluso, aunque fuera sólo para amedrentar), tirando desde cualquier posición y distancia. No cabe decir que la UC se sorprendió, porque tenía que saber que el partido se plantearía en ese clima y en ese ritmo.

Sólo que por esas cosas extrañas que tienen los entrenadores, el cuadro chileno no estaba en condiciones de hacer frente a "ese Peñarol" con posibilidades de éxito, con

UNIVERSIDAD CATOLICA PERDIO CON PEÑAROL ANTES DE ENTRAR A LA CANCHA

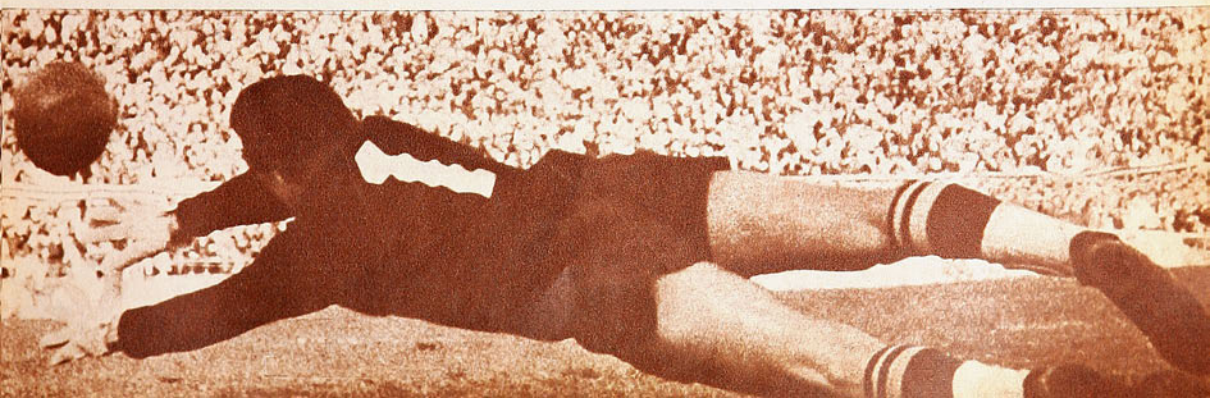

SUS PROPIAS DEBILIDADES, MAS QUE LA POTENCIA DEL ADVERSARIO, EMPEQUEÑECIERON AL SUBCAMPEON CHILENO EN UN MATCH DE GRAN EXPECTATIVA.

(COMENTARIO DE AVER)

posibilidades lógicas. Vidal —o quien fuera— prefirió los nombres, en los que nos parece descubrir una intención de autodefensa. Recurrió "a sus mejores hombres", pero que en esta oportunidad no podrían ser sus "mejores jugadores". Un Isella que no jugaba un partido de fútbol desde que finalizó el campeonato oficial; un Gallardo al que le retiraron el yeso de un pie para viajar a Montevideo; un Fouilloux que el jueves sufrió un esguince que le produjo inflamación en un tobillo y que si el partido se juega el domingo —como estaba previsto— no habría podido entrar de ninguna manera a la cancha, no podían ser las piezas fundamentales y gravitantes para un partido que se iba a jugar a base de fuerza, de velocidad, de correr riesgos, de "meter la suela", o de jugar con mucha seguridad, en todo caso.

Su "desfachatez" había sido la principal virtud de este equipo de la UC, su osadía incluso. Ante Peñarol no pudo ser "desfachatado" porque hombres muy importantes no podían tener ninguna confianza en sus medios, ninguna precisión en su juego.

El ataque universitario no retuvo nunca la pelota porque ello podía significar riesgo físico; se dejó anticipar, que es una de las cosas que mejor hace, por temor a llegar a la lucha personal; no tuvo sentido de oportunidad ni de precisión en el pase; no tuvo frescura, acaso por exceso de preocupación.

Con Isella metido allá atrás, sin confianza en sí mismo y con el Ibáñez más frío que hemos visto últimamente (poco dispuesto incluso a la marcación de Abbadie para liberar a Laube de salir a la siga del puntero, deformando la línea de 4), en el medio campo quedó muy solo Ignacio Prieto. Y allí fue donde Peñarol amasó su juego. Allí marcó y asfixió sin dar tiempo ni espacio al rival.

PENSAMOS y pesamos los detalles del partido, una vez decantadas las impresiones. Y llegamos a la conclusión de que con los hombres que venían jugando, o que jugaron alguna vez —Asunción— y que estaban en mejor estado físico y de fútbol, la U. C. pudo hacer mucho mejor papel frente al campeón uruguayo. Porque a despecho de todas esas debilidades circunstanciales, que llegaron a deformar su fútbol, a ablandarla, a quitarle espontaneidad, tuvo también sus posibilidades. Estando cero a

Pedro Rocha estuvo mucho más activo que en Santiago; remató bastante y generalmente bien. Su disparo, en el grabado, dará en el cuerpo de Villarroel, en tanto que Laube está con Abbadie y al fondo Isella observa la acción.

El segundo gol. Pase abierto a la izquierda a Juan Joya, que tenía que disputar todavía el balón con Barrientos. Vallejos se engañó con la distancia y con el efecto de la pelota y salió "a jugarla". La experiencia del peruano le permitió intuir la maniobra y "volear" ese balón antes que llegara el arquero.

cero, Prieto levantó una pelota que le "sirvió" Tobar y que parecía más fácil mandar adentro que afuera. Después, abierto ya el marcador por Rocha, fue Tobar el que elevó solo frente a Mazurkieviecz en la única buena jugada que le vimos a Gallardo. Y aun en esa primera media hora muy floja que tuvo el subcampeón chileno en el segundo tiempo, Isella, estando casi en el punto del penal, abrió el juego a la izquierda en circunstancias que el remate era de él (síntoma inequívoco de la poca confianza que se tenía; en otra situación, esa pelota Isella la manda al arco como sea, aunque de puntazo...) y posteriormente Prieto remató de fuera del área y el balón dio en un vertical cuando el arquero de Peñarol no llegaba.

Si a esto agregamos que el segundo gol de los aurinegros fue una irreflexión y un error de cálculo de Vallejos —la única que tuvo en dos partidos de gran lucimiento— llegamos necesariamente a la conclusión de que no era tan bravo el león como parecía, ni en su propia guarida.

EN PAPEL DE ESTRELLAS

ESOS días en Montevideo pueden haber afectado sicológicamente a los jugadores de la Católica. Hasta ahora, todo lo que hacían era "una gracia". Sorpresivamente se encontraron en papel de estrellas, de "vedettes". Eran seguidos en la calle, llevados todos los días a la Televisión; se les filmaba para noticiarios; los reporteros los asaltaban en el Hotel y les consumían largos minutos de interrogatorios. Y e una experiencia que junto con deslumbrar, puede haber afectado a quienes no estaban acostumbrados a actuar en ese plan.

Jugada aparentemente terminada en las diestras manos de Vallejos; sin embargo, de aquí pudo derivar una situación desagradable. Sin asunto, el centro delantero Silva dio un puntapié al arquero, cuando salía a rechazar. Praddaude, de buen desempeño, puso orden con energía.

Jugando mal, a ratos muy mal, la Católica; dominando mucho, "pisando la pelota" en circunstancias favorables (cuando Laube quedaba flotando entre dos hombres por el retraso de Abbadie y la metida de Silva a la punta derecha, o cuando Prieto se encontraba solo en el medio campo), tirando mucho al arco, Peñarol ganó por 2 a 0 y perfectamente pudo ganar por 1 a 0.

Nos queda la convicción de que ese error de concepto de la dirección técnica al disponer la alineación fue fundamen-

(Continúa en la página 24)

5 MODELOS DIFERENTES PARA TODOS LOS GUSTOS Y TODOS LOS BOLSILLOS

Scorer

E° 34,47

Rex

E° 53,82

Todos nuestros zapatos son de CUERO Y SUELA NATURALES, UNICOS materiales que permiten circulación de aire en el pie, evitando la transpiración.

Para estos y otros artículos para deportes, solicite cotización por escrito o directamente.

PIDA INFORMACIONES SOBRE NUESTROS PLANES DE VENTAS ESPECIALES PARA CLUBES PERTENECIENTES A INDUSTRIAS, SINDICATOS, REPARTICIONES PUBLICAS, ETC.

LA SPORTIVA

Record

E° 43,65

Art. 30

E° 29,34

SD 1069

E° 54,81

LA SPORTIVA

SAN DIEGO 1069 - FONO 65400 - CASILLA 9479 - SANTIAGO

GLOSAS del MUNDIAL

NO hubo dos opiniones para enjuiciar el desfile de las delegaciones como espectáculo tradicional y llamativo. Puerto Rico, con traje de calle y sin uniforme. ¿Por qué no recurrieron al buzo para salir del paso? Es lo más deportivo y lo más... económico. Los más elegantes México y Perú. Los aztecas con fina chaqueta roja y pantalón negro. Una suerte de smoking deportivo que llamó la atención por la novedad del impacto. Los peruanos, pantalón crema y chaqueta roja. Aunque no existe, se ganaron el premio de presentación.

—o—

No será éste el mejor mundial como se pretendía.

Al menos palidece hasta ahora con el recuerdo del 59. Epoca, tiempo, público, sincronización y detalles hicieron de aquel torneo la exposición de virtudes organizativas que pensaba ofrecerse en esta oportunidad. Por de pronto, aquella ceremonia inaugural con fuegos de artificio, el sentido homenaje a James Naismith y el agrado de una noche de estío superaron con creces al marco pálido y frío de esta deslavada jornada de abril.

—o—

Han entrado tanto a limpiar y barrer la cancha, que a la postre este mundial tendrá como signos perdurables la escoba y el trapero...

—o—

Y para no desmentir que lo más sabroso del certamen se ha vivido en provincias, Chile fue a Valparaíso a brindar su mejor partido en mucho tiempo. Un partido que levantó a los porteños como un resorte bajo el mandato disciplinado del infaltable "hombre de la corneta".

—o—

Cuando Yuraidini conducía el aliento del público y Chile sucumbía irremediablemente frente a la superioridad del quinteto español, una voz extranjera apuntó seriamente en la tribuna:

—Lo mejor del equipo chileno es el animador de la barra...

—o—

La similitud con el fútbol es marcada.

Este básquetbol que nos muestran Yugoslavia, Bulgaria y Unión Soviética —rudo, fuerte, duro— es el mismo juego que nos traen al Estadio Nacional los equipos de fútbol europeo que frecuentemente nos visitan. Es un padrón común que tiene como sólidos cimientos la resistencia, el poder físico, la preparación atlética y más que nada la fuerza. Sobre todo fuerza. Y a nosotros nos agrada más lo otro. El toque, la habilidad, la finta, el colorido, el dribbling y el manejo elegante del balón.

Lo que hemos comentado tantas veces en el fútbol, lo exhibe ahora el básquetbol en el costado norte de ese mismo escenario.

—o—

No podía faltar el doble sobre la hora. Ese tiro que se lanza desesperadamente cuando suena el timbrazo y el balón va en el aire. El doble espectacular que todos aplauden porque es como un remache, como un grito de rebeldía contra el tiempo, como un desafío al marcador eléctrico. Esta vez lo consiguió Radev, uno de los pocos jugadores veteranos que trae Bulgaria y que estuvo en el mundial del 59 con la misma seguridad y un poco más de pelo. Justo cuando terminaba el primer tiempo con Estados Unidos proyectó un lanzamiento de media cancha simultáneo con el pitazo. Por si acaso. A lo que saliera. El balón —dirigido con violencia— dio en el tablero y entró en el aro. Ovación.

—o—

En materia de arbitrajes nunca habrá conformidad. Es una misión muy ingrata y cada vez más difícil por el ritmo acelerado con que se practican todos los deportes. Sin embargo, hubo consenso para considerar que con otro arbitraje, Yugoslavia bien pudo ganarle a Unión Soviética. Fueron decisivos para su suerte algunos cobros errados cuando la cuenta ofrecía un equilibrio apasionante.

—o—

Al igual que Vito Dumas, en los partidos con España y Estados Unidos hubo un navegante solitario en la barca chilena. Se llama Juan Guillermo Thompson.

—o—

FIGURAS

Ya vendrá el momento del balance y el recuento. Sin embargo, siempre interesa anticipar nombres: El fabuloso Pauloskous, de Unión Soviética (N.º 5)... Korac, en Yugoslavia, también con el cinco... Leon Clark (11) y Harold Sargent (6) en Estados Unidos... Luyk y Rodríguez en España... Vlamir y Amaury otra vez en Brasil... Radev en Bulgaria... Thompson entre los nuestros... Y los que se agreguen en la tierra derecha cuando todos entren a producir el máximo y sin esa política calculadora con que han procedido hasta el momento, según sea la exigencia del adversario. Ya vendrá el instante de confeccionar una "élite" con dos quintetos "all stars"...

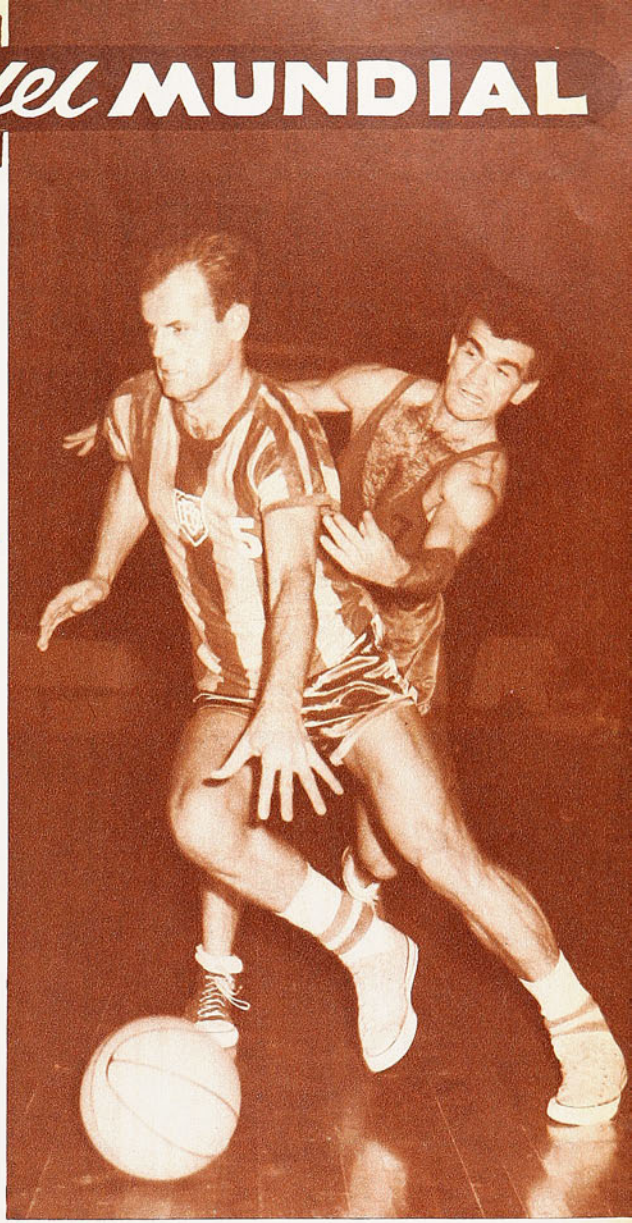

VLAMIR: Donde hubo fuego... Llevó al triunfo a Brasil con España. Un caballero de los cestos.

—o—

¿Momento culminante?

España y Brasil igualados a 66. Faltan escasos segundos. Saca Brasil del fondo y avanza Vlamir. Observa el reloj y detiene la acción. Espera..., combina..., retiene..., vuelve a esperar... Cuando advierte el instante entrega a Rosabranca. Faltan tres segundos. La pelota surca el espacio y entra seca en el cesto español. Doble de agonía. Victoria para Brasil. Los aplausos para el moreno que consolidó la victoria. El mérito mayor para Vlamir, que tuvo sangre fría, cálculo y experiencia para explotar la situación con máximo rendimiento. El construyó ese doble espectacular. Y tras la explosiva algarabía del triunfo una declaración sensata y caballerosa: "Debió ganar España... Jugaron más que nosotros..."

JUMAR.

Un Paso ADELANTE

EL JUEGO Y EL TRIUNFO CONTRA BRASIL, NOTAS POSITIVAS EN LA PREPARACION DEL EQUIPO

¡ESTABA haciendo falta una presentación como la realizada por la Selección en Viña! Por muchos conceptos. Se sabe que la preparación había comenzado hacía poco y que Alamos andaba buscando acoplamiento en lo que pudiéramos llamar "piezas de repuesto". Porque estamos seguros de que "el zorro" sabe perfectamente cuál es la osamenta, la estructura de la oncena que entrará jugando en Inglaterra. Pero al igual que en aquellos motores perfectamente ajustados, equilibrados y a punto son necesarias piezas de recambio cuando se les apresta para grandes exigencias, así Alamos busca con cuidado cuáles serán quienes acompañarán a los once que él ya conoce perfectamente —y que el público también adivina— mediante estos compromisos contra el Sion de Suiza y la disputa de la Copa O'Higgins frente a la Selección de Río Grande.

Nadie creyó que la alineación presentada contra Sion fuera la oficial. Tampoco la presentada ni el miércoles ni el domingo pasados. Sin embargo, el plan de esclarecer conceptos, de disipar dudas y de cerrar incógnitas, todos estos conceptos han resultado útiles.

La Selección nacional en estos momentos, con titulares o sin ellos, es una formación que inicia su preparación para compromisos más importantes, como serán los que cumplirá en México y especialmente en Sao Paulo y Río en seguida. De manera que pueden aceptársele ciertas deficiencias individuales y colectivas al equipo, siendo quizás la más resaltante la falta de

¡Gol del triunfo de Chile! Francisco Valdés tomó un rechazo defectuoso de Sady y bate a Arlindo con furioso derechazo cruzado. Corrían 41 minutos de la segunda parte. Chile había empatado a los 27 minutos.

¿Será alguno de ellos titular en Inglaterra? Valentini, Contreras, Donoso y Villanueva nos demostraron, con su actuación ante Brasil, que no es en defensa en donde pueden existir problemas en la formación del equipo. Muy bien los cuatro, siendo el mejor Valentini.

continuidad que venía mostrando la Selección en su juego, aspecto que mejoró ostensiblemente en el encuentro de Viña del Mar. Y el entrar a analizar las causas que motivaron este aspecto, creemos que merece un párrafo aparte.

En el primer encuentro contra la Selección de Río Grande, el medio campo nacional lo ocuparon Eladio Rojas y Yávar. El miércoles, Hodge y Reinoso. La primera combinación había rendido poco. Yávar desapareció pronto y Eladio no llegó más allá de la hora. En Viña no mostraron ese cansancio físico anotado en Eladio, ni Reinoso ni Hodge. Luchadores ambos, tesoneros, empeñosos, corrieron mucho es cierto, pero correr no es jugar, no es orientar, no es gravitar, pesar en el desempeño general. Más aún, creemos que las indicaciones de Alamos en el descanso produjeron efecto, porque en los primeros 20 ó 25 minutos de la segunda parte, Chile tiró al arco mucho más que en el primer tiempo y más que en los dos jugados el domingo anterior. Había llamado la atención la compostura, la disciplina y fortaleza defensiva de Brasil. Sin estar integrada esa retaguardia por figuras de gran relieve, había mostrado todas las virtudes que los buenos equipos del Brasil poseen como parte estructural de su juego. En Sausalito esta vez nos mostraron estos brasileños algo que se les había observado aun a formaciones más cotizadas: que presionados, dominados, los equipos brasileños se descomponen, pierden esa plasticidad de que hacen gala cuando las cosas les resultan favorables. Recordemos cómo el propio "scratch" campeón del mundo en 1962, en los mejores momentos de Checoslovaquia en la final, también tiraba la pelota a cualquier parte. Y esa vez no se llamaban Altemir, Ary o Aureo sus defensores, sino Djalma, Mauro, Nilton y compañía. Hasta fastidiosos esos

¡El empate de Chile en Sausalito! Sucesivos rechazos de la defensa brasileña los termina Pedro Araya con recio cabezazo. La pelota no llegó al fondo del arco, pero Mr. Howlley, ubicado en la línea, observó que el defensa Altemir rechazó desde más allá de la línea de gol. No hubo protestas de los brasileños. Por lo demás, Chile merecía hacía rato por lo menos la igualdad.

TRIUNFO ANGUSTIOSO, PERO MERECIDO, ANTE SELECCION DE RIO GRANDE: 2-1

momentos de arrojar todas las pelotas fuera de los límites del campo, con una frecuencia que hacía pensar hasta en falta de recursos, pero que es sólo de imaginación y de valentía.

Más apurado esta vez el equipo brasileño, se fue salvando de innumerables ocasiones en que la paridad debió conseguirla Chile, empezando por aquella inicial de Reinoso al reiniciarse las acciones, cuyo tiro final fue sacado de la línea por un defensor, cuando Arlindo no había podido retener ese violento tiro de Araya. En la acción siguiente fue Villanueva quien tiró alto. Luego, a los 22 minutos, sucesivos disparos de Leonel, Reinoso, Valdés y Araya, con Arlindo en tierra, fueron devueltos por los defensores emplazados sobre la línea de gol.

Los brasileños, hasta ese instante, no habían tenido ocasiones de convertir. Ni siquiera la fortuita jugada del primer tiempo que les había dado la única conquista, puede incluirse entre las de mérito personal. Una desinteligencia entre Contreras y Donoso, en el resbaladizo y difícil pasto de Sausalito, la había aprovechado Joao Severiano con su oportunismo habitual, pero en número y en calidad de ocasiones, las que se había logrado el Seleccionado chileno debieron haberle dado al equipo rojo la igualdad mucho antes que ella llegara, a la altura del cuarto de hora final.

La entrada de Eladio Rojas nos pareció decisiva. Con un brío, voluntad y empuje extraordinarios, Eladio tuvo la virtud de recuperarle los ánimos al equipo, que parecía entrar en desaliento. Se fue encima el colocolino arrastrando a Reinoso y Valdés especialmente, que ya no necesitaron venir a buscar atrás lo que Eladio les entregaba adelante.

El empate llegó a los 27 minutos, luego de un tiro libre de Leonel, ejecutado desde la banda izquierda. Como en tantas ocasiones ya repetidas, fueron varios los que tuvieron ocasión de disparar. Honorino, Reinoso y Contreras fueron los autores del empate para muchos. Sólo al término del encuentro, ya en el camarín, nos enteramos de que el cabezazo que Howlley sancionó como gol, lo había realizado Pedro Araya. La pelota había sido devuelta por Ary, uno de los extremos defensores brasileños, más allá de la línea de gol. ¡Por lo menos era el empate!

Pero entre las muchas virtudes que mostró el miércoles Chile, fue esa ansia de triunfo que no le permitió a Brasil reagruparse. A los 41 apoyó Eladio a Villanueva que irrumpió por la iz-

EL PUBLICO

Dijimos que el seleccionado debió jugar contra los brasileños y contra el público. Desde que se anunció, uno a uno, a los jugadores que integrarían el equipo nacional, sólo hubo aplausos para los dos primeros. Los nueve siguientes fueron silbados estruendosamente. A lo largo del encuentro ni un solo error le fue perdonado a la Selección nacional ni aun aquellos que derivaban de la calidad del rival y el sentido de anticipación de sus hombres.

Al final, sin embargo, se quiso obligar a la Selección a que diera la vuelta olímpica.

Una y otra reacción, incongruentes. La Selección se empeñaba en jugar bien, eso sin duda alguna, pero no es posible que en un partido de fútbol todos los avances terminen por lo menos con tiro al arco, como parecía exigirlo el público, como no es posible tampoco que las selecciones nacionales que juegan en provincia sean integradas por jugadores exclusivamente locales, como pareció exigirlo el público al darse las alineaciones.

Afortunadamente el equipo supo reaccionar en toda ocasión, pese a que el desaliento pudo arrastrar a la Selección hasta la derrota. Y quién sabe si todo esto haya sido también favorable para un cuadro que de aquí en adelante deberá enfrentar alineaciones que contarán siempre con públicos que no tienen por qué hacer favoritos a los jugadores chilenos.

Mejorando en su juego, Honorino Landa dista aún de sus mejores encuentros. Aureo, por lo demás, lo frenó tanto como en el primer encuentro.

EXTREMA IZQUIERDA: Olivares, de escaso trabajo; Arlindo permanentemente asediado, y Leonel Sánchez en alza, luego del vibrante cotejo.

IZQUIERDA: Eladio Rojas sale del campo con el veloz puntero derecho Babá.

ABAJO: El defensa izquierdo Sady observa otro manotón de Arlindo. Eladio, en la escena, se hizo presente en muchas acciones ofensivas, y su participación fue decisiva en el triunfo.

ESCRIBE BRABANTE

quierda, y el centro largo, que pudo haber controlado la defensa brasileña, fue "peinado" por Sady con intenciones de provocar un nuevo corner o el enésimo lanzamiento de costado, con la consiguiente pérdida de tiempo. Pero, por detrás del defensor, apareció Valdés que tuvo tiempo de acomodarse y lanzar un violento tiro cruzado que dio el triunfo definitivo a la Selección nacional.

Dijimos que hacía falta una presentación así. No se trata del triunfo, ya importante por haber sido conseguido ante un equipo de jerarquía como el visitante, sino de las proyecciones que mostró el juego del equipo nacional.

En el orden físico tuvo más fondo, más final, más reserva que en los partidos anteriores, pero por sobre todas estas consideraciones de orden técnico, hubo otra que, en las actuales circunstancias de preparación, tiene tanta o más importancia, como fueron esos factores de orden moral que mostraron una Selección luchadora, con garra, con ansias de triunfo, que no se entregó jamás, que luchó incansablemente y que hubo de sobreponerse a la adversidad de un score parcial injusto y a la hostilidad de un público que no terminó de entender hasta el final las dificultades que hallaba la Selección para concretar su evidente mejor juego.

Que sigue mostrando grietas el Seleccionado, es evidente. Una cosa es el bloque defensivo con o sin Elías Figueroa, otra es con o sin los elementos que deberá proporcionar Universidad Católica. Leonel Sánchez, con mejor preparación física, tendrá que volver a ser el elemento insustituible de siempre. En fin, toques y retoques de una oncena en rodaje, a la que no pueden pedírsele rendimientos mejores con sólo tres partidos luego de un receso muy necesario.

Otra cosa es desconocer también la categoría de la Selección de Porto Alegre, que si mostró fallas apuradas como lo fue esta vez, también señaló virtudes apreciables.

El juego y el triunfo de ahora tendrán que constituir esa inyección de mayor seguridad que les permitirá a Alamos y a los jugadores proseguir con el trabajo de preparación que la Selección se tiene señalado.

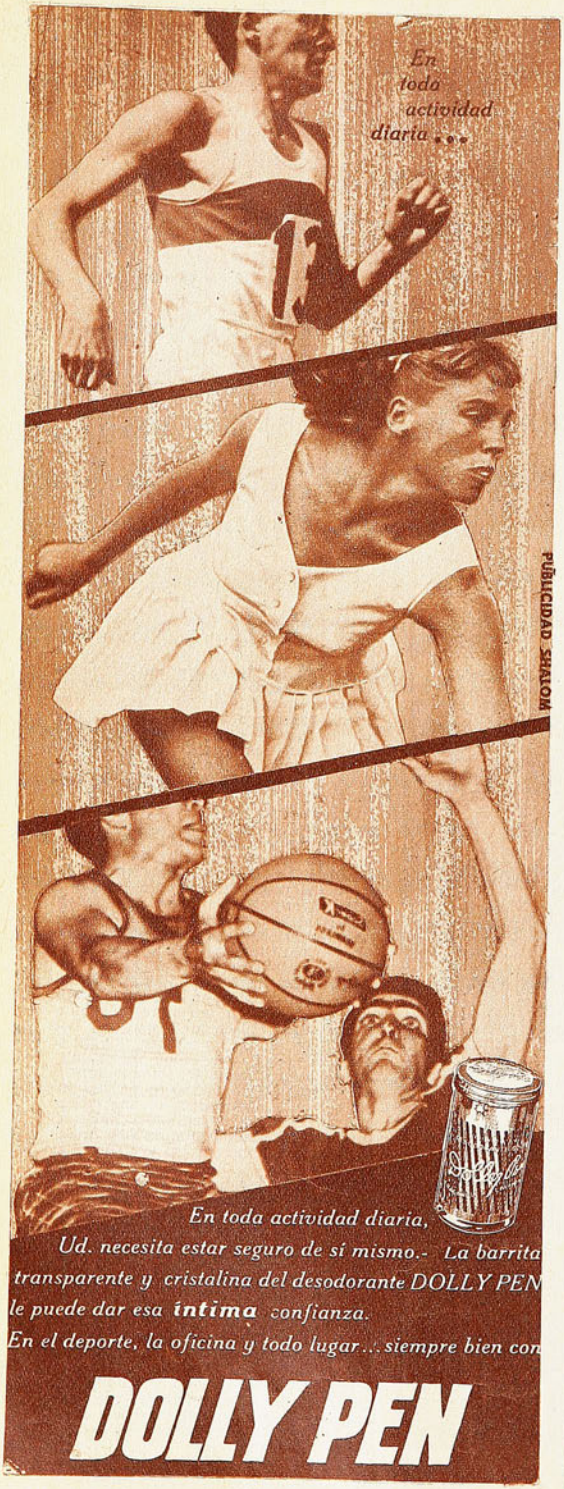

Central Sport

REEMBOLSOS

¡NADIE MAS BARATO!

JUEGOS DE REDES PARA ARCOS DE FUTBOL, REGLAMENTARIOS	E°	98,00
JUEGOS DE REDES PARA ARCOS DE BABY-FUTBOL	E°	65,00
JUEGOS DE 10 CAMISETAS DE GAMUZA, 1 COLOR, CUELLO REDONDO O EN V: INFANTILES, E° 39; JUVENILES, E° 49; ADULTOS	E°	69,00
JUEGOS DE 10 CAMISETAS DE GAMUZA, 1 COLOR, CUELLO REDONDO O EN V: INFANTILES, E° 52; JUVENILES, E° 72; ADULTOS	E°	89,00
JUEGOS DE 10 CAMISETAS, POPELINA, 1 COLOR, CUELLO SPORT	E°	110,00
JUEGOS DE NUMEROS EN CUERO SOPORTADO, 2 AL 11	E°	7,00
PANTALONES COTTON CON CORDON, PARA ADULTOS, E° 4,50; JUVENILES	E°	3,90
MEDIAS DE LANA GRUESA CON REFUERZOS: ADULTOS, E° 6,30; JUVENILES	E°	5,30
PELOTAS DE FUTBOL N.° 4, CON RED	E°	23,00
PELOTAS DE FUTBOL N.° 5, CON RED, E° 29; DE 18 CASCOS	E°	42,00
ZAPATOS DE FUTBOL MODELO ALEMAN: 26 AL 29	E°	17,90
30 AL 33, E° 20,50; 34 AL 38, E° 24,50; 39 AL 44	E°	27,90
TOBILLERAS Y RODILLERAS ELASTICAS, C/U.	E°	5,50
RODILLERAS DE ARQUERO, ADULTOS, PAR	E°	15,90
SLIPS ELASTICOS, MARCA "WINNER"; 3 Y 4, E° 13,50; 1 Y 2	E°	11,50
BLUSONES PARA ARQUERO, GAMUZA GRUESA	E°	11,50
ZAPATOS DE FUTBOL DE PRIMERA, CUERO BOX CALF, CON 2 REFUERZOS, COSTURA EN EL ENFRANJE, 37 AL 44	E°	43,00
SACOS EN CUERO SOPORTADO, PARA PORTAEQUIPOS	E°	11,90
BLADERS PARA PELOTAS DE FUTBOL, 4 Y 5	E°	4,50

AMPLIO SURTIDO EN INSIGNIAS Y BANDERINES

Créditos a instituciones. Consulte condiciones

CLASIFICADOR 392 - RECOLETA 585
SANTIAGO

LA CONSISTENCIA SE... VIENE DE LA PAGINA 3

que entraría a jugar en un momento determinado contra los búlgaros. Nos había anticipado que si eso sucedía su cuota de puntos no bajaría de diez. La oportunidad llegó, pero, ¡oh desilusión!, al sacarse el buzo frente a la mesa de control se le negó la entrada a la cancha porque la camiseta que lucía era blanca en circunstancia que en ese partido estábamos usando la azul. Esa fue la razón de por qué hicimos en ese partido diez puntos menos".

ALMACENES Y

SASTRERIA

ENRIQUE GUENDELMAN

San Diego 227

MUEBLES

UD. LO VE,
LO PRUEBA
Y SE LO LLEVA

CAMAS
COMPLETAS
DESDE E° 13.-

ABRIGOS PARA CABALLEROS
Y DAMAS,
AMPLIO SURTIDO

CREDITOS

DEL MUNDIAL EXTRAORDINARIO

UN GRAN DESTELLO

BRASIL Y ESPAÑA PUSIERON EL BASQUETBOL BELLO Y GUSTADOR QUE HA ESCASEADO. PARTIDO QUE CAUTIVO A TODA CLASE DE ESPECTADORES.

HABLAMOS del primer acto de la rueda final, que consta de tres: el de inicio en el Estadio Nacional de Santiago que resumía seis encuentros, lo suficiente para enfocar posibilidades, apreciar capacidades y ver si algo llevan escondido luego de sus estrenos en esta ronda importante por el título de este Mundial de fuera de calendario. Un mundial de festejo a la FIBA en fecha aniversaria. El segundo acto se llevó al gimnasio de Valparaíso, el tercero se cumplirá en el mismo escenario descubierto del estadio capitalino.

Este primer acto ha dejado algo congelados a los anhelosos espectadores que fluctuaron entre los 12 y 22 mil. No sólo por las inclemencias del período otoñal que ha lanzado implacable ráfagas frías y lloviznas inoportunas y que ha regocijado costaleando a su gusto, en el piso resbaladizo, a jugadores escogidos de siete naciones.

Curiosa consecuencia que no ha escapado a las visitas extranjeras: mientras el campeonato se ha cumplido en provincias en espléndidos gimnasios, en la capital ha tenido que arrimarse en el rincón de un estadio abierto, completamente inapropiado en estas épocas semiinvernales. No debe exponerse una justa de tal envergadura a los contratiempos climáticos y menos a los espectadores y jugadores. Alguna vez la FIBA deberá dictaminar que los torneos de su férula deban desarrollarse en locales cerrados. Por otra parte, no debe olvidarse que el deporte del cesto se inventó precisamente para evitar que la gente sallera al frío y a la inclemencia.

Acaso sea la razón por que el doctor Naismith, en esa figura colocada en lo alto del estadio, parece constreñido, amoratado y cariacontecido. ¡Ah, si se viera el doctor Naismith, sería el primero en protestar! Su rictus malhumorado no se sabe si es por el frío o por el básquetbol que desde arriba está oteando.

PERO vamos a lo favorable y a lo provechoso. Un torneo mundial es siempre de atractivos inusitados.

Desde luego la exhibición contrastada en la noche del jueves 21: el básquetbol latino con su chispa, plasticidad y coordinación (Brasil-España) y el de Bulgaria, en esa misma reunión, y luego en la siguiente noche el de Unión Soviética-Yugoslavia, firme, sólido, de una sencilla diagramación, pero sin luces ni aditamentos decorativos.

No hay dudas que el cotejo gratísimo entre brasileños y españoles fue un regalo para todos, para la vista en ese básquetbol que es el que más llena en las latitudes de las tres Américas. Básquetbol de gala, de reflejos, de malicia, que será difícil pueda repetirse en el mismo grado óptimo. Esa noche se dio todo ya que los rivales además de su disposición combativa y

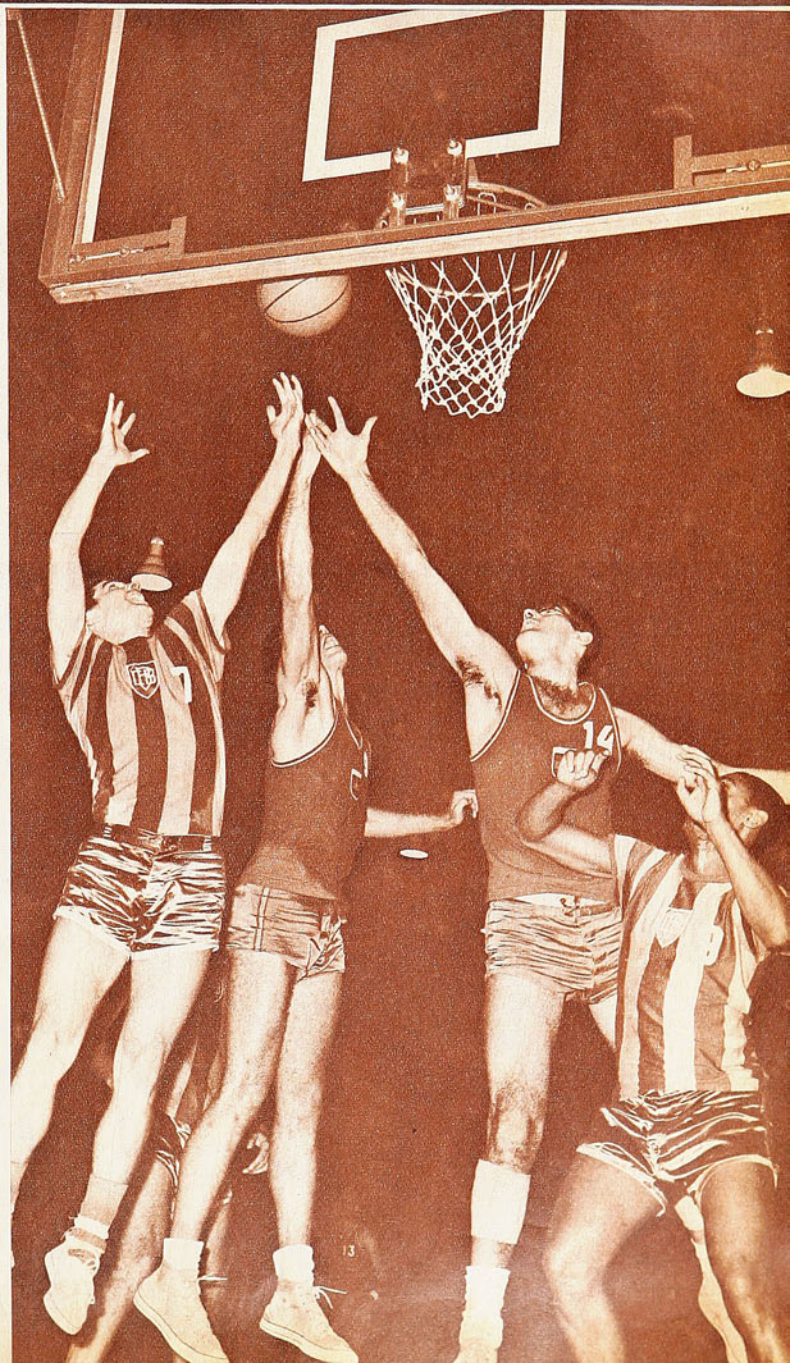

Brasil y España ofrecieron una noche de gala para el básquetbol con toda la belleza plástica de este juego y sus luces. Básquetbol alegre, pleno de colorido, que llenó la noche a la par de los cestos. Cuatro hombres en procura de un rebote. Mosquito y Monsalve parecen agarrarlo.

Unión Soviética y Yugoslavia ofrecieron el típico básquetbol europeo: fuerte, sólido, duro. En primer plano el juez chileno Gacitúa, que no dejó muy conformes a los yugoslavos. Corren en procura de una pelota que rebota en el piso dos gigantes: Sokandelidze (rojo) y Raznatovic (azul).

Emiliano Rodríguez, arquetipo del jugador elegante, fino, natural. Asegura el balón para lanzar con retención sin que Edson pueda impedirlo. Pudo ganar cualquiera. Al final Brasil por un doble en los últimos segundos.

CLIMA FRIO Y PISO RESBALADIZO CONSPIRARON CONTRA EL MEJOR RENDIMIENTO DE LOS EQUIPOS EN SANTIAGO. *(ESCRIBE DON PAMPA)*

El rebote es fundamental en un juego que ha pasado a ser deporte de gigantes. El soviético Lupso se anticipa al manotazo de Skanai en el bravo pleito con Yugoslavia. Estrecha y complicada la victoria de los rojos.

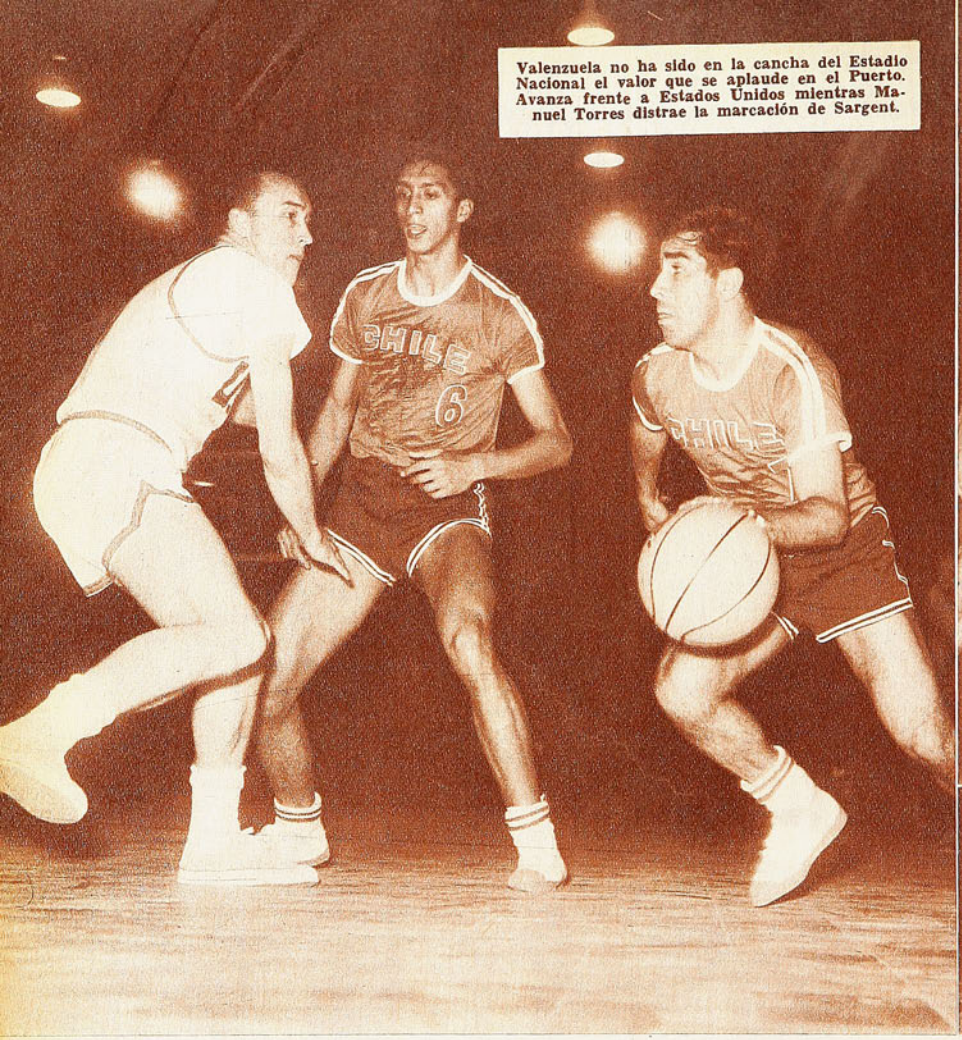

Valenzuela no ha sido en la cancha del Estadio Nacional el valor que se aplaude en el Puerto. Avanza frente a Estados Unidos mientras Manuel Torres distrae la marcación de Sargent.

AL FIN DEL PRIMER ACTO NO SE VIO AL GRANDE CON TRAZAS DE CAMPEON. OPACOS LOS D

su inspiración técnica agregaron espíritu y nobleza para contribuir a una brega bella en todos los aspectos.

Ajustados a plan defensivo de zona —el menos hosco—, delineado el de Brasil a un 2-3, y el de España a un 2-1-2, hubo proliferación de fintas, amagos, rebotes, maniobras y emboques en la función basquetbolística, esta vez con un ritmo elegante y fluido que fue el cariz destacado del lance. Como alguien lo señaló: básquetbol de frac o de etiqueta.

De Brasil sabemos que lo practica y lo difunde y la sorpresa mayúscula fue verlo en el conjunto hispano que, en realidad, se fue a un estilo que no se le adjudicaba. El cronista había vislumbrado lo que podría este animoso cuadro de Emiliano Rodríguez y del "chico" Buscato en sus lances selectivos de la subsede de Curicó. Dijimos: es un equipo que puede jugar dos clases de básquetbol, porque se vuelve "miura" cuando lo picanean.

España tuvo dos penas: la de haber perdido un match que hizo todo para ganar, y de haberlo perdido al filo del tiempo por un doble de distancia, demorado lo suficiente para que fuera justo con el final y así no pudiera reaccionar el vencido. Cinco segundos antes del timbrazo, el score anotaba 66-66 y faltando dos, Brasil anotó con un tiro largo y espectacular de Rosabrança el doble de la victoria, como el tenor que da el agudo para arrancar la ovación postrera. Ganó Brasil 68-66, en un básquetbol poemático en que los españoles pusieron la destreza, el garbo, la prestancia, el condimento y la lentejuela.

Es una lástima que uno haya tenido que perder. Era para llorar a mares y José Monsalve, el mejor reboteador de la noche, lloró a mares. España jugó para ganar con un Emiliano Rodríguez que sigue afirmando virtudes como para que se le coloque entre las figuras del campeonato con su juego constructivo de visión, su velocidad deslizante que lo hace escaparse a todas las marcaciones y con su emboque certero y oportuno. Con un Buscato que es motor que ordena e impulsa al equipo, y que manda a los suyos, porque es un orientador de almas, y luego en lo de-

---

El básquetbol es un deporte que está en plena ebullición y que por ser joven se le exige progresos acentuados, con mayor razón en los certámenes a nivel mundial, porque se da por descontado que están en juego los conjuntos más adelantados del orbe.

Pues, este torneo extraordinario, en las tres primeras fechas, no ha respondido a ese lógico requerimiento y la realidad es que los cuadros seleccionados que han venido no están en un grado garantizado de juego y producción. Para sostenerlo, además de los altibajos, que pueden ser elocuentes, vale esgrimir con más propiedad el parangón con anteriores certámenes mayores y sin ir más lejos con el que muchos en nuestro país recuerdan con agrado: el Mundial de hace siete años.

Así es como las tres primeras reuniones fueron de discreto alcance, sólo con una excepción, que por contraste se vio brillante y placentera en todos sus contornos, que se salió del marco y que hizo olvidar el frío y con jugadores que supieron des-

¡A tierra...! Thompson y Torres han rodado y disputan el balón con esfuerzo. A la expectativa Leon Clark —gran figura— y (el 14) Jay Miller. Estados Unidos ganó esa noche por 25 puntos. Los maestros solo muestran individualidades hasta el momento, producto de la improvisación con que fue enviado el equipo.

Juanito Lichnowski: mucha voluntad, pero poca precisión. Busca paso mientras deja en su camino a Martínez. Más allá el pivot Clifford Luyk. Al fondo Thompson. El comienzo vacilante y nervioso de Chile sepultó muy temprano toda opción.

LA CORTINA DE HIERRO. USA TRAE VALORES, PERO NO CONFORMA COMO FUERZA COLECTIVA

fensivo como arietes Clifford Luyk y José Monsalve, bien.

Brasil ganó ese lance con España en el filo de la hora y algo semejante hizo en Antofagasta frente a Panamá, porque tiene oficio para triunfar. Por algo son hombres con la experiencia de tres olimpíadas y cuatro mundiales. Amaury con sus tiros de distancia sacó al equipo de la desventaja. Amaury condujo siempre al ataque productivo. Carmo de Souza, "Rosabranca", entró como un sustituto notable que todo lo hizo bien. Ubiratan afirmó el rebote en el segundo tiempo, y Carlos Massoni, "Mosquito", también respondió, antes de salir contuso, a su papel de "motor". La experiencia de estos hombres dio la llave a Brasil en un lance que se pensaba era de España. El cálculo, la sapiencia canchera de Vlamir para estar atento al reloj y mantener la pelota en manos brasileñas hasta saber el momento clave de entregarla a Rosabranca que tenía ansias de lanzar. Dársela casi en la hora cero. Es el oficio de hombres forjados en cien combates.

Pero aparte de estos dos equipos el resto no ha sabido ofrecer la sensación jerárquica esperada por sus desempeños en Antofagasta, Curicó y Valdivia. Por lo menos hasta el fin del primer acto. Nótese que los mejores han sido los segundos puestos de Antofagasta y Curicó.

¿Efectos del clima y de la cancha, para ellos?

Unión Soviética rindió un partido opaco que está distante de los convincentes cumplidos en Curicó. Anotamos la salvedad en aquella ocasión, son hombres muy jóvenes y pueden caer en las zanjas de lo imprevisto. No cabe duda que Yugoslavia y la URSS hicieron un match de tipo europeo, reposado, económico y con freno de seguridad. Básquetbol mecánico y defensivo y éste fue el impedimento para que lucieran mejor los hombres más diestros, más rápidos y embocadores, vale decir, Paulaukas, N.º 5; Kulbov, N.º 4, y Sokandelidze. N.º 6, por los soviéticos, y Radine Korac, N.º 5, e Ivo Danec, N.º 10, de Yugoslavia. El match fue soso y sin mayor categoría dentro del estilo que le es reconocido. Yugoslavia defraudó porque se anticipó que es-

(Continúa en la página 24)

plazarse sin temor al piso resbaladizo, es decir supieron adaptarse más que corriendo, deslizándose con armonía y elasticidad: el partido que está en los labios de todos: Brasil-España.

Cabe sostener que uno de los impedimentos para que no haya predominado un juego de más alcurnia ha sido el piso de la cancha del Estadio Nacional, que con la humedad ambiente ha hecho su material tan resbaladizo que los hombres deben estar en todo instante frenados en sus impulsos por el temor al costalazo. Con otro inconveniente, que el declive como tobogán de sus orillas está tan cerca de los límites que los jugadores lanzados también quedan expuestos a estrellarse cómo bólidos al salir fuera. Son inconvenientes que han conspirado contra el mejor básquetbol, con las consabidas detenciones de juego para que entren cada 5 ó 10 minutos los encargados del aserrín y del trapeo para secar.

Detalles que conviene remarcar porque constituyen atenuantes para quienes se esfuerzan por hacerlo mejor.

Tomó Color y Calor

NOTAS DE DON PAMPA - LENTE DE HNOS. GOMEZ, ENVIADOS DE "ESTADIO"

EN LOCAL ABRIGADO Y EN CANCHA RARON NOTORIAMENTE. AHORA

QUE EL BASQUETBOL NECESITA TECHO, necesita abrigo y piso adecuado para lucir su dimensión, quedó ratificado en la serie de partidos del Mundial Extra, efectuada en Valparaíso. El puerto tiene que sentirse satisfecho de haber presenciado lo más atractivo de este torneo, que tiene su sede principal en Santiago, cuya afición más abundante no ha podido, en las noches frías, la cancha descubierta y el piso húmedo y resbaladizo, ver juegos de nivel mundial, salvo una excepción. Sólo fue lamentable que el Fortín Prat no tuviera capacidad para haber reunido unas diez mil personas, pues su cupo sólo alcanza a cuatro mil 500.

Cambió todo, como del polo al trópico, y los equipos florecieron con arrestos desconocidos. Público y protagonistas ganaron: éstos, con el entusiasmo caluroso de aquél, a dos o cinco metros de distancia, teniéndolos cerca, en el enfoque nítido de sus pupilas, sin perder detalles que no se advierten con la lejanía. De esta manera, todos los encuentros resultaron atractivos, aun en los que la cuenta señaló un ganador a poco de correr el reloj luminoso.

El Mundial tomó calor y color en Valparaíso, y es sensible que el público de la capital no haya podido ver a los equipos en el ritmo superior, que no han mostrado en el parquet jabonoso del Estadio Nacional.

Todos los equipos subieron su standard, y si bien España y Brasil tuvieron caídas en picada de una noche por sentir la fatiga y carecer de planteles completos, como el caso del cuadro hispano, que juega a base de cuatro hombres, o de Brasil, que muestra a sus puntales sin el estado

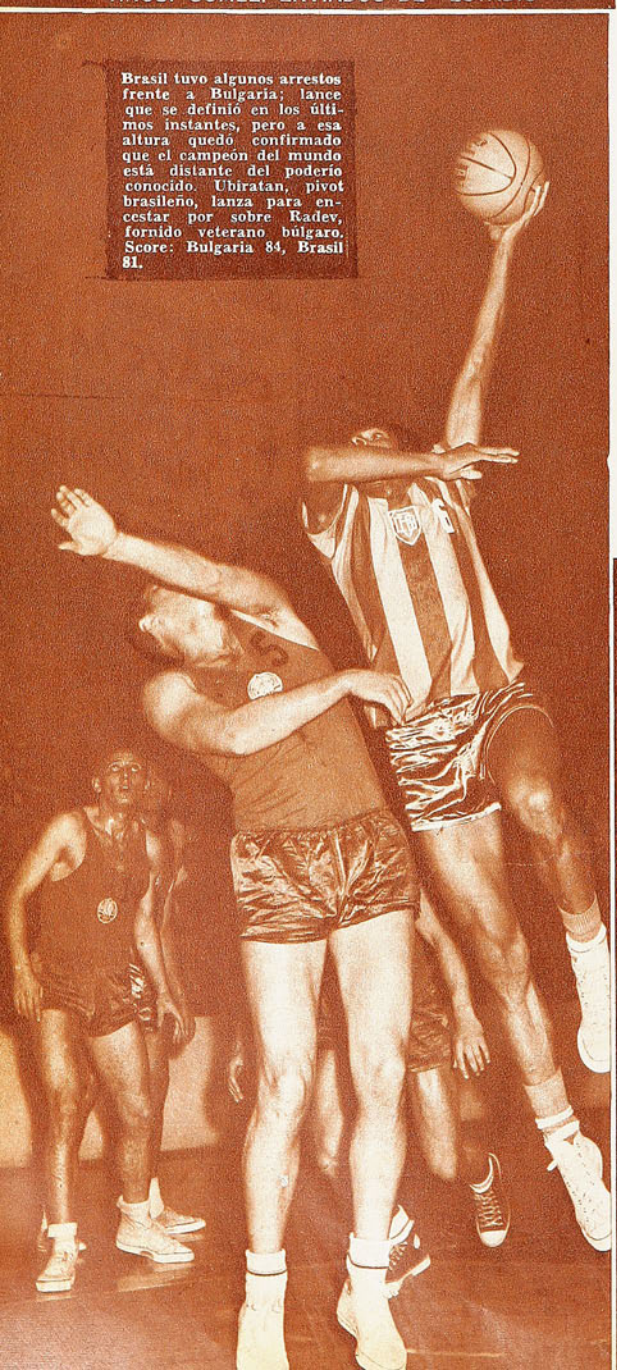

Brasil tuvo algunos arrestos frente a Bulgaria; lance que se definió en los últimos instantes, pero a esa altura quedó confirmado que el campeón del mundo está distante del poderío conocido. Ubiratan, pivot brasileño, lanza para encestar por sobre Radev, fornido veterano búlgaro. Score: Bulgaria 84, Brasil 81.

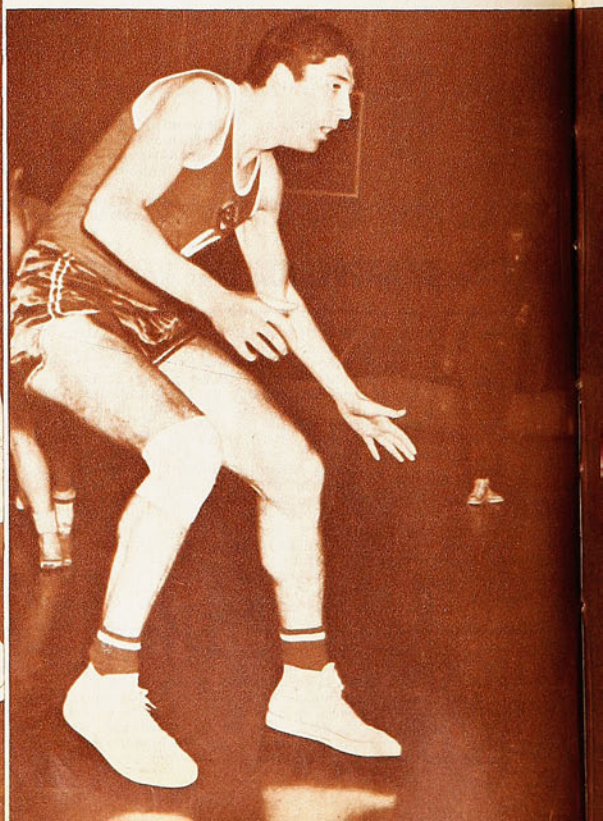

Unión Soviética se levantó con capacidad impresionante sobre España para triturarlo al final. El cuadro hispano sólo en el primer período derrochó su juego, que debió concretarse a la contención. Luyk, que fue uno de los que más respondieron en el team hispano, salta para tapar el lanzamiento de Sokandelidze, el más sagaz de los atacantes soviéticos. El rictus de los protagonistas revela el brío con que se jugó.

ADECUADA LOS EQUIPOS MEJO-
SE JUGO A NIVEL MUNDIAL.

atlético indispensable y exprimidos por una campaña que se ha hecho demasiado larga, los dos cuadros, sin embargo, en noches siguientes volvieron a recuperarse para hacer gratas sus expediciones. En esa cancha y con ese clima tibio no podía jugarse mal.

HUBO DOS HECHOS descollantes en el piso porteño.

Unión Soviética, que desde sus primeros partidos en Curicó hizo suponer que traía juego en potencia, se destapó en Valparaíso y vació en una noche magnífica todo el torrente de su básquetbol acerado, con tan pasmosa velocidad, fuerza y eficacia, que en sus aspectos sencillos y funcionales alcanzó no sólo a ser vistoso, sino también brillante. Una máquina en la cual no se resiente una sola pieza, ajustada a planes que se ejecutan con la solvencia de una producción que no sabe de titubeos o desfallecimientos.

Chile cumplió en forma ponderable en el tablado porteño. Jugó sin complejos ni reticencias frente a un cuidadoso cuadro soviético y el lance fue disputado con gran atractivo de punta a cabo. Chile tuvo su gran noche y perdió por 69-59 ante el invicto cuadro ruso. Lichnovsky lleva la pelota escapando a la vigilancia de Shelzeli.

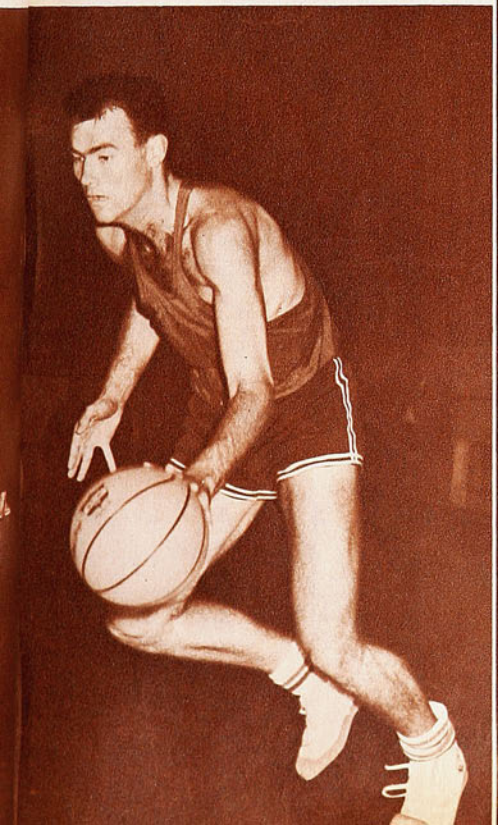

UNION SOVIETICA TUVO UNA NOCHE DE PASMOSA EFICIENCIA. CHILE TAMBIEN SORPRENDIO CON SOLVENCIA QUE NO SE LE ASIGNABA.

Impresionante el juego soviético, que supera todo lo visto a otros elencos poderosos de la URSS, pero en otro molde u otro cauce en que ya parecía habíase orientado el básquetbol de ese país. Velocidad, reflejos y ductilidad explotados en organismos que no disponen de la fluidez y agilidad de los latinos o norteamericanos, mas logrados con un trabajo en yunque, de voluntades tenaces y un estado de adiestramiento sin fatigas de ninguna especie. Aun en las bregas más intensas, terminan como comienzan, es cierto que bien relevados, con oportunismo por su técnico Alex Gomelsky, que ha demostrado ser un hábil táctico.

ESPAÑA ES UN CUADRO RAPIDO y Unión Soviética salió a rebasarlo en ese ritmo. Los primeros diez o quince minutos hubo tan vertiginosos ataques y defensa que no se malogró una décima de segundo: rebote, quiebres o avances sin pestañear hasta el cesto. A los 9 minutos, 10-3; a los 11, 20-9; a los 14, 28-14, y a los 20, 42-26. Sokandelidze, N.º 6; Paulauskas, N.º 5, y Selichos, N.º 8, los de menor estatura, al fondo de la bomba, que se intercalaban como celajes para desplazar a los vigilantes.

UNION SOVIETICA, PARA lucir y brillar, por cierto que contó con el rival apropiado, y si bien en el lance siguiente, con Chile, no se derrochó en igual forma, por varias circunstancias, especialmente por la labor meritoria del cuadro de casa, cabe señalar que el cuadro ruso se perfila como el más sólido conjunto para aspirar al título. Sólo falta verlo ante adversarios de otro tipo, a fin de conformar una idea más completa de lo que vale. Es el contendor más calificado, con la mano más levantada, para ganar el trofeo.

SORPRENDE CHILE

CHILE FUE OTRA SORPRESA de bemoles en el gimnasio de Valparaíso. Elevó notoriamente su nivel, y lo que es más, todos sus hombres jugaron frente a un contendor de respeto, como era el soviético, con desenfado y capacidad. Sin complejos ni reticencias. Delinearon el plan apropiado para no dejarse apabullar y golear, que se ejecutó con ponderable acierto. Chile rindió con responsabilidad y en el grado que es dable exigirle a un conjunto que figura en la rueda de los grandes. La URSS esa noche dosificó afanes y pareció no inquietarse porque la cuenta no se ensanchaba a más de 4 ó 6 puntos, y sólo en los tres minutos finales imprimió el ritmo que le permitió, con sus mejores valores, Sokandelidze y Paulauskas, subir la diferencia a 10; 69-59 fue el marcador final, y 29-26 el del primer tiempo.

LUEGO DE ESTE SEGUNDO acto de la final del campeonato, cumplido en el puerto, se puede ver más claro en el panorama del certamen: Unión Soviético y EE. UU. son los que parecen tener trazas de campeón. El conjunto norteamericano sigue siendo una incógnita en su capacidad, porque no ofrece la sensación de rendir como conjunto, como si se lo propusieran. Sin embargo, disponen de las armas suficientes para constituir un cuadro poderoso, como las piezas de un rompecabezas que están sin ajustarse. Sargent, N.º 4; Rustand, N.º 5, y Roscoe, N.º 6, son rubios, de mediana estatura, muy diestros y con admirable visión de cancha; Clark y Johnson, jugadores grandes de color, Nos. 8 y 11, y el rubio Rhine, excelentes reboteros, como hay más en el plantel, desde luego todos técnicamente fundamentados, que les permiten adaptarse a toda clase de tácticas y arbitrajes. Se amoldan sin chistar a los imprevistos. Mas, por sobre ello, otro detalle trascendente en las luchas difíciles: con la mejor puntería convierten de media distancia, en movimiento y con retención. Es lo que

LA MEJOR NOCHE DE CHILE

Chile salió a no "farrear" con la pelota, a congelarla, y este miramiento se cumplió con soltura, sobre todo porque Francisco Valenzuela —que esta vez no tuvo resabios y que en su cancha se mantuvo en un nivel jerárquico— fue quien más rindió en medio del campo para evitar que los soviéticos tuvieran el balón, y lo pasó con precisión y oportunidad. Mario Donoso también tuvo función importante en este aspecto, aun cuando fue más al juego ofensivo. Chile movió la pelota y disputó con calidad los rebotes, especialmente con Juan Guillermo Thompson, gran figura, y Manuel Torres. Juan Lichnovsky y Francisco Pando cooperaron, pero incurriendo en infracciones debido a sus excesos de bríos o errores técnicos. El cuadro entero respondió con acierto y fue una noche lucidísima del conjunto de casa que tan pocas esperanzas había generado. Fue derrotado con todos los honores ante el cuadro soviético, que se mostró cuidadoso y no quiso caer en excesos. La superioridad del invicto conjunto soviético estuvo en el rebote ofensivo, en sus hombres altos. Tomson y Medvedev fueron los que anotaron más para cargar el balance en la parte culminante del encuentro.

Match atrayente desde el comienzo hasta el fin con un continuo replicar de dobles, para que en ningún instante el cuadro chileno se sintiera vencido, y con un temple firme y un responsable físico que les permitió terminar enteros. Desempeño de muchos merecimientos del conjunto, que debe acercarse a este rendimiento en los futuros lances para que sea admirado por el público de la capital. Esta noche la Selección de casa probó que ha producido efectos la preparación a que ha estado sometida bajo la dirección de Spandarian y Valenzuela. Lo hizo por primera vez.

1 metro 85, eran saetas envolventes. Medvedev, N.º 12, o Shelzeli N.º 12, de más de dos metros, firmes y expeditivos reboteros. Un básquetbol demoledor por su eficacia que trituró a España, equipo que en el segundo período perdió todos sus bríos y sus puntales, exhaustos, terminaron por ser mandados a la banca. No daban más Emiliano, Buscato, Luyk y Monsalve, que no salieron por máximo de fouls, solamente por agotamiento.

87-50 la cuenta, muy diferente al lance que los mismos rivales sostuvieron en Curicó, 69-61, y en el cual España fue rival difícil hasta el último instante, en una brega que ha sido una de las más fieras del campeonato. La marcación en Valparaíso fue tan positiva que inmovilizó a todos, aun al deslizante Emiliano Rodríguez, que, sin físico fuerte, se veía siempre obstruido en su coordinado danzar; anotó sólo 10 puntos. Luyk fue el más efectivo de los hispanos, con 19 puntos, mientras que entre los soviéticos, con un continuo rotar de hombres, de la cancha a la banca y viceversa, todos se hicieron presentes en el marcador. Eso es equipo. Además, dieron con la fórmula exacta para romper la zona defensiva de España, con dos hombres

El chico Valenzuela, de Chile, en su cancha, fue el hombre que más cumplió en el plan de congelar la pelota para evitar que Unión Soviética impusiera lo suyo. La faena nacional produjo explosiones en el repleto gimnasio de Valparaíso. Valenzuela entra para lanzar por entre Ivanov y Selichos.

Rosabranca luce la coordinación y plasticidad que siempre hacen gustador el básquetbol de Brasil. Salta para embocar pese a la marcación de Filipov, de Bulgaria. En recinto cerrado, tibio y acogedor, el básquetbol del Mundial resultó de mucha atracción en Valparaíso.

mostraron con acento redoblado en el match frente a España, 90-71, pero exigiéndose sólo en determinados pasajes del partido. ¿Hasta dónde pueden rendir? Es lo que falta por saber; no obstante, es otro cuadro que posee casi todo para triunfar, sin tener la médula colectiva. También sabe marcar espléndidamente a presión, lo cual hace en muy contadas ocasiones, porque se despreocupa de lo defensivo para preferir sólo embocar más que el adversario.

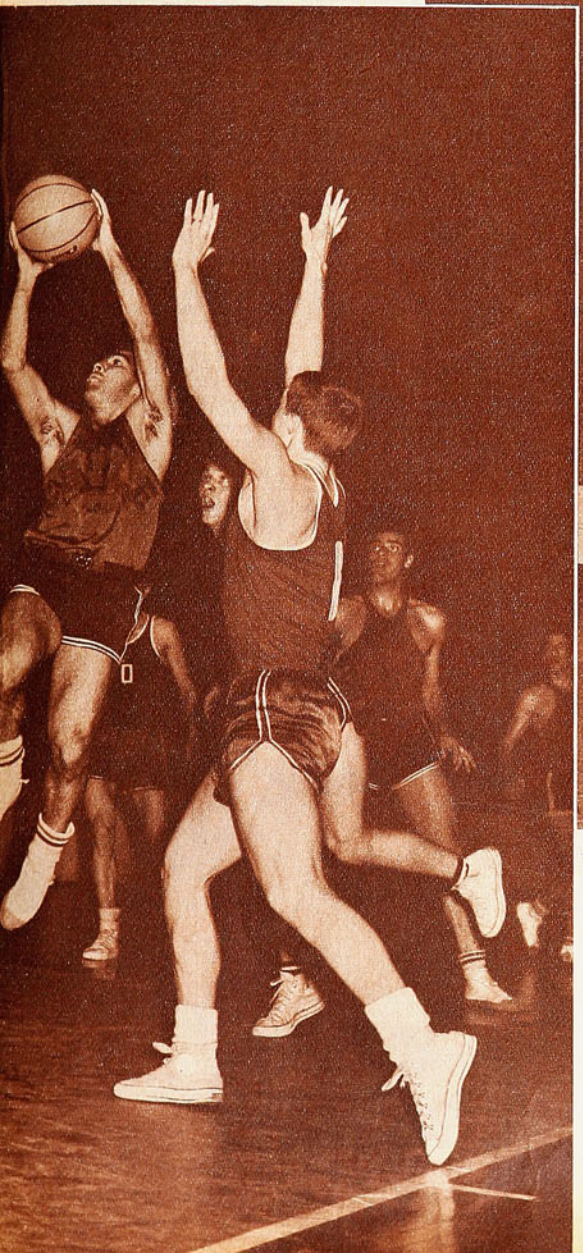

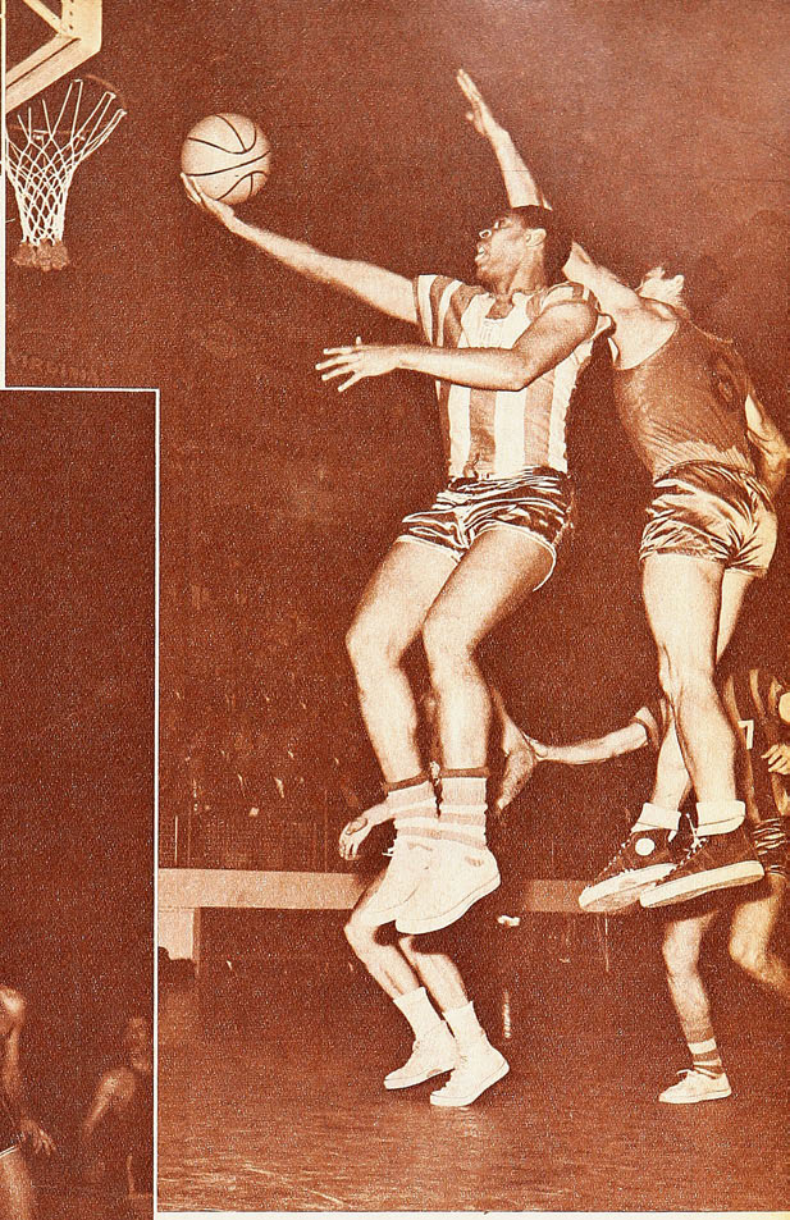

LA SERIE DE TRES NOCHES y seis partidos en el puerto fue atrayente en todo su desarrollo, y puede decirse que fue ronda de los europeos, que se adjudicaron cinco de los seis lances: dos Unión Soviética, dos Yugoslavia, uno Bulgaria, y el sexto de EE. UU.

Yugoslavia, que se impuso sobre Brasil y Bulgaria, y éste también sobre Brasil, son conjuntos que levantaron su juego, mostrando la característica saliente de marcación sólida, individual, rebote y hombres certeros en el lanzamiento. Yugoslavia es cuadro más entero; Korac y Danev son sus figuras, especialmente el zurdo lanzador, uno de los más efectivos del torneo; Bulgaria es de acción más gustadora, pero incompleto por falta de reservas en el nivel de sus titulares; Branzov y el chico Dimov destacan, junto al veterano Radev.

Brasil y España, que jugaron básquetbol de vitrina en Santiago, son los que han acusado más flaquezas para resistir el ajetreo largo del campeonato. Brasil está distante de ser el conjunto campeón tan aplaudido a través de diez años nutridos de triunfos. Sólo a ratos sus valores consiguen rendir con eficacia, pero Amaury y Wlamir no son los mismos de antes.

"ALONSO"
SPORT
PLANTA DE GOMA
EL NUEVO Y REVOLUCIONARIO ZAPATO DE FUTBOL

SUPERCALIDAD
en el zapato fabricado con planta y toperoles de goma, moldeados en una sola pieza y vulcanizados al cuero.
PARA USO EN CUALQUIER CANCHA. TOTALMENTE GARANTIZADOS.

MODELO DE CAÑA ALTA, acondiciona y afirma el tobillo.

MODELO DE CAÑA REBAJADA, como zapato de calle, de ajuste perfecto y gran comodidad.

UNICOS Y VERDADEROS FABRICANTES
"ALONSO E HIJOS"

SOLICITELOS EN SANTIAGO EN SUS DOS DIRECCIONES:
ALAMEDA 2815 - ESTADO 159
FONOS: 90681 - 384635
Y EN SUS DISTRIBUIDORES AUTORIZADOS DE TODO EL PAIS

UNA DUDA GRANDE

VIENE DE LA PAGINA 7

tal para que el partido se planteara como se planteó y para que terminara como terminó. Necesariamente tiene que martillearnos la duda de lo que habría ocurrido si la U. C. entra con Barrales, con Inostroza, con Herrera o con Varas (éste fue incluido para correr a Abbadie en el último minuto del primer tiempo). Repasando en lo que hizo Peñarol, en cómo se gestó su triunfo, nos afirmamos en la idea de que habría jugado mucho mejor, que se habría mantenido la grata impresión que quedó después del partido con Nacional y que hasta el resultado pudo ser distinto, por mucho que Peñarol "ahogara" y que gritaran sus 60 mil hinchas.

UN GRAN DESTELLO

VIENE DE LA PAGINA 19

te juego tendría toda la fuerza y la emoción de una final, y se le señalaba como el más hecho para adueñarse del título. No estuvieron en ese plan y en los tres minutos finales, la URSS logró desprenderse del lastre anímico y de la marcación cancerbera y apuntó los dobles indispensables en lucha muy ajustada.

A esta altura del torneo, final del primer acto, no se puede ver al posible campeón. EE. UU. trae un grupo de jugadores del tipo de aquellos que hemos conocido en otras ocasiones en giras improvisadas. No es un equipo con la cohesión lógica y desde luego rinde menos en este aspecto que los dos cuadros que vimos en Santiago en la temporada pasada: el Brighman y el Saint Joseph. Jugadores de categoría son dos altos y fornidos de color: Ollie Johnson (8) y Leon Clark (11), 2 m. 06 y 2 m. 01, y tres rubios más bajos; Harold Sargent (4), Warren Rustand (5) y Bobby Rascoe (6). El grupo posee rebote y lanzamiento efectivo de media distancia, que ya es bastante en una justa de esta índole, pero del ensamble que logren más adelante depende que puedan pasar por sobre todos los rivales. Superaron a Bulgaria 79-69 y a Chile, 73-48, sin mostrar todo lo que pueden. No es el cuadro de primera categoría que se anunció.

Bulgaria es un cuadro discretísimo, inferior al que trajo en 1959, del mismo molde que todos los de la Cortina de Hierro, pero con menos valores individuales.

Chile ha cumplido en el grado bajo que se suponía. Los elementos nuevos como es lógico caen en errores propios de la inexperiencia, como en el caso de Francisco Pando, y los veteranos no están en la cuerda de los adversarios. Así hasta ahora los más eficientes han sido Juan Guillermo Thompson y Manuel Torres. Su marcación individual no es sólida y allí es donde muestran más flaquezas. Con EE. UU. rindió más que con España a base de voluntad y entereza; es un cuadro que lucha por sobreponerse, pero es indudable que no tiene capacidad para estar entre los más calificados.

SELLO AZUL
la zapatilla de los campeones ofrece su insuperable Línea Deportiva

"PIVOT", para baby fútbol

"FINTA", para básquetbol

para gimnasia y atletismo.

Son productos garantidos por su SELLO AZUL
PIDALAS EN TODAS LAS CASAS DEL RAMO DEL PAIS

MAGNIFICO ESCENARIO

Un aspecto del circuito de Tobalaba, en el que más de 20 mil personas se reunieron para presenciar las cinco carreras automovilísticas de un programa atractivo y gustador.

Durante 27 vueltas Fernando Figueroa hizo vistosa lucha a Raúl Jaras. A estas alturas debió abandonar. El campeón nacional registró su nombre como primer ganador del nuevo circuito. Segundo fue Enrique Haggemann.

SANTIAGO tiene un nuevo escenario para competencias automovilísticas. Por primera vez se utilizó el aeródromo de Tobalaba, en la Avenida Larraín, que resultó ser una magnífica pista de carrera a pleno gusto del espectador. Un circuito corto como el recién estrenado permite la observación total de la carrera, captándose en sus mejores detalles las alternativas de la lucha. No menos de 20 mil personas disfrutaron de la emocionante entretención que es el automovilismo deportivo, augurando el más completo éxito a las competencias que en el futuro se realicen en el mismo recinto. Será sólo cuestión de que se tomen medidas para la mejor distribución del público, que el domingo se ubicó a su arbitrio y que por eso provocó algunos contratiempos, para que el aeródromo de Tobalaba sea el escenario preferido de los aficionados que, está visto, sienten extraordinario entusiasmo por este deporte.

Diez de catorce volantes inscritos disputaron las 30 vueltas al circuito —que tiene dos rectas de un kilómetro—, y que se adjudicó el campeón nacional Raúl "Papín" Jaras, a un promedio de 112,619 KPH. Habiéndole correspondido también al ganador la más alta velocidad cuando estableció el record para el circuito con 116,280 KPH.

Alcanzó a tener sus emociones la carrera mientras Fernando Figueroa estuvo en competencia; había sacado, junto con Jaras, una vuelta de ventaja a los demás, pero en el circuito 27.º el ex campeón de motorismo debió abandonar dejando la prueba limpiamente en manos del campeón. Buena la carrera de Enrique Haggemann, que con 28 vueltas fue segundo.

El programa constó de cinco carreras; después de la de Turismo Carretera, fórmula chilena, las más importantes fueron las de Clase 6 (16 vueltas), que se adjudicó Eduardo Kovacs, y la Clase Sport, que ganó Germán Picó, dos vencedores habituales de las grandes pruebas.

RAUL "PAPIN" JARAS ESTRENO CON UN TRIUNFO EL CIRCUITO AERODROMO TOBALABA

EL RUBIO QUE TODOS

CAMBIO DE DUEÑO LA CORONA DE LOS MEDIOMEDIANOS; PARA GANARSELA A RUBEN LOAYZA, DOMINGO RUBIO HIZO LA MEJOR PELEA DE SU VIDA.

DESDE HACE algún tiempo teníamos la idea de que Domingo Rubio era el mediomediano de mayores posibilidades en nuestro medio. Pero, la verdad sea dicha, no había concretado esa impresión. Incluso, dio pábulo para dudas profundas la última vez que enfrentó al ex campeón Manuel Hernández, al término de la temporada pasada. Aquella idea nuestra se fundamentaba en conceptos pugilísticos claros. Hasta la categoría medio mediana tienen mucha importancia la velocidad de brazos, la velocidad de reflejos, la variedad de golpes. Y en los tres rubros nos ha parecido que Rubio vale más que Rubén Loayza y Manuel Hernández. Teóricamente, pensamos que Rubio tendría que superar siempre a esas dos figuras indiscutibles de la división. Con mucho mayor razón a Loayza. No hubo oportunidad hasta el viernes último de comprobar la teoría en una confrontación entre ambos. En cuanto a Rubío-Hernández, fracasó ella en una oportunidad —la última que se encontraron—, pero a despecho de los fallos, había sido también comprobada en los otros dos encuentros anteriores.

Por eso, para nosotros, no ha sido sorpresa de manera alguna el triunfo conseguido por el discípulo número 2 (que ahora pasa a ser número 1) de Raúl Villalón. Domingo Rubio, campeón de Chile de los welters, destronando al iquiqueño, es algo que nos parece absolutamente lógico, natural; algo que esperábamos como consecuencia de aquel examen de aptitudes a que nos hemos referido.

Si algo puede sorprendernos —y hasta por ahí no más—, es la facilidad, la amplitud de la victoria. Porque Rubio derrotó a Loayza con insospechada claridad, rotundamente, abrumadoramente. Sólo un exceso de fantasía o de obstinación puede hacer ver estrecho el combate (no podemos considerar serio ese voto que dio ganador a Loayza).

La lucha se planteó como el vencedor se lo propuso y en ello radica su primer mérito. Cuando avanzaban los rounds y era Rubio el que imponía ritmo y modalidad, empezamos a esperar el instante en que el campeón variara su juego, en que encontrara la distancia adecuada, en que saliera de su apatía, en que se jugara como tantas veces lo ha hecho. Pensamos que ese comienzo correspondía a un plan táctico. Quizás Loayza esperara a que el desafiante redujera su movilidad, a que "se gastara" para entonces entrar él a mandar.

Para nosotros, el primer round había sido claro del "challenger" sobre la base de su izquierda latigueante que el campeón bloqueó en los primeros envíos, pero que luego recibió neta. Esa misma mano en uppercut y la derecha en gancho marcaron puntos que no pudo contrarrestar el titular con una bue-

EN LA lista de boxeadores profesionales que tenemos confeccionada con bastante anterioridad para que vayan saliendo en portadas y contraportadas, figuraban naturalmente Rubén Loayza y Domingo Rubio. Debiendo entregar los originales con bastante anticipación, fue primero el de Loayza que a la sazón era el Campeón de la categoría. Se da el caso, entonces, que justo a una semana de haber perdido el título, aparezca el ex campeón, quedando el nuevo monarca de la división para fecha posterior.

COMENTARIO DE GUANTE

Rubio va adentro dejando sin ángulo los golpes de Loayza; en esa distancia hizo funcionar muy bien el uppercut de ambas manos y el gancho izquierdo de preferencia.

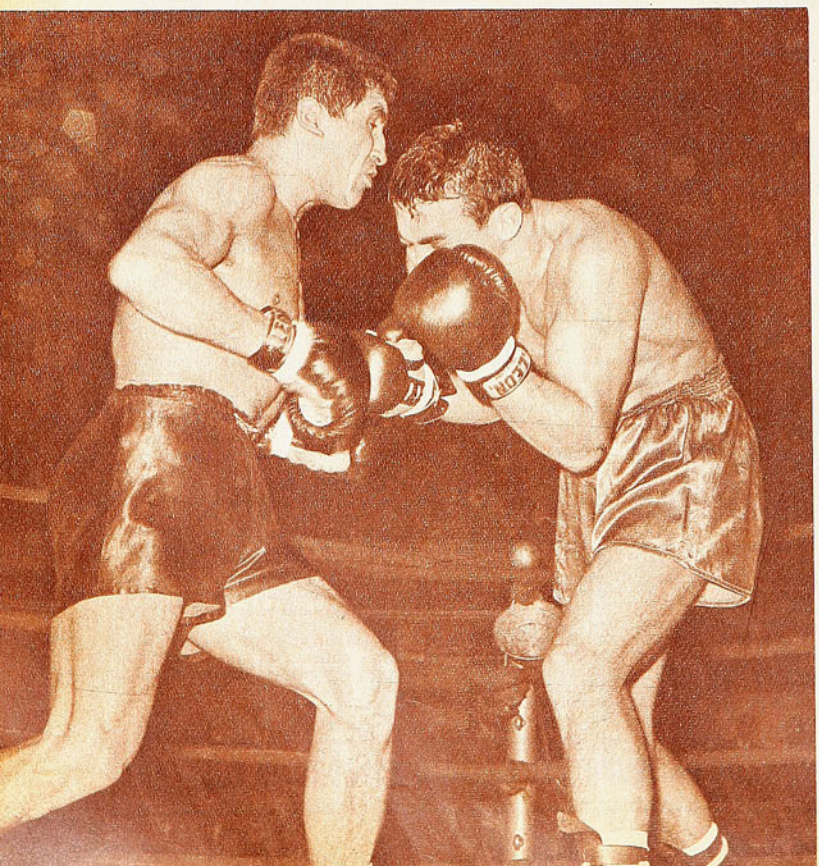

DOMINGO RUBIO

SE PRESENTO en el mejor estado físico y pugilístico que nunca le hemos visto (en su ocupación, Caja de Empleados Particulares, obtuvo un mes de permiso sin goce de sueldo); hizo la mejor pelea de su carrera. Logró el triunfo más importante de ella, derribando todas las reservas que aún inspiraba.

Venció y obtuvo la corona de los mediomedianos, porque fue más veloz, más fuerte, más astuto, más técnico y más combativo. Porque fue más inteligente para captar las alternativas de la lucha.

Venció porque sus manos llegaron siempre primero y en todas las formas del repertorio pugilístico. Porque no tiró nunca un golpe sin sentido, sin oportunidad, sin distancia. Porque tuvo cuello, cintura y piernas para el esquive corto o largo y para el desplazamiento hacia atrás o hacia los costados. Porque siempre "vio" bien la pelea y al adversario. Y porque tuvo aquello que muchos le negaban: corazón bien puesto para afrontar pasajes que en otras circunstancias pudieron ser decisivos.

ESPERABAN

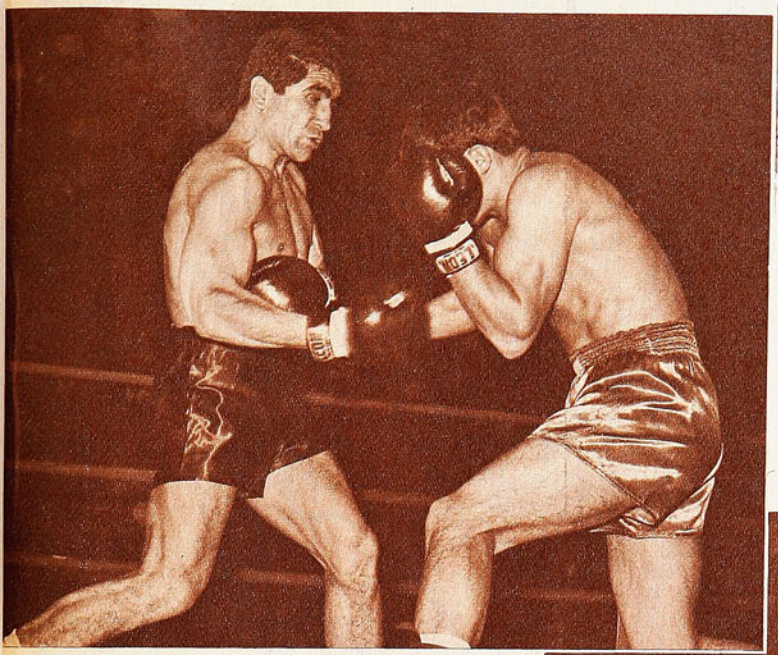

Mucho antes que se diera el fallo, ya el rincón de Rubio estaba lleno de partidarios ansiosos de ser los primeros en abrazar al nuevo campeón. Entre los hinchas está nada menos que Manuel Hernández, el ex titular de los welters. A nadie le cabía dudas de que el título había cambiado de manos, menos a... un jurado.

Levantando su izquierda para cuidarse de la derecha de Loayza, Rubio conecta el golpe al cuerpo.

En el 9.º round Rubio arrasó literalmente con Loayza; lo persiguió por todo el ring colocando sus manos y esquivando los vacilantes intentos de réplica del campeón. Loayza terminó ese episodio sentado en las cuerdas.

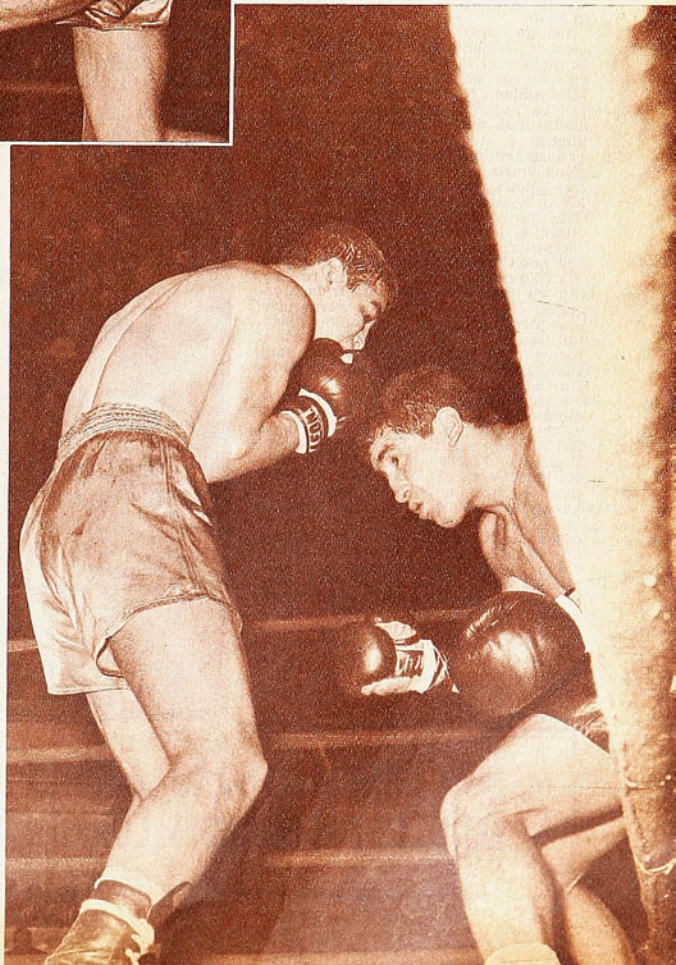

na derecha que metió por dentro y alguna insinuación de castigar abajo. El segundo, lo vimos parejo, con la primera mitad para Loayza —pareció aplicarse el castigo al cuerpo— y con la segunda para Rubio, que rectificó el error de plantarse al alcance de las manos poderosas del campeón. En el tercero, volvió Rubio a ser mejor boxeador, a mantener la iniciativa constante, a llegar primero con sus manos, que el iquiqueño no hacía amagos de esquivar. Muy frío Loayza, inmutable, lo que ya parecía un exceso de aplicación táctica. Al finalizar este episodio, al entrar los dos en punta, chocaron las cabezas y Rubio salió con una inflamación sobre el ojo derecho.

Uno de los mejores rounds fue el cuarto, en el que

EL REENCUENTRO

EL GRITO de ¡Rubio! ¡Rubio! estremeció jubiloso la noche. Es que la convincente performance del nuevo campeón de los mediomedianos caló muy hondo en el sentimiento de la masa. De una masa a la que el propio Domingo Rubio había desconcertado, de la que se había divorciado con sus actuaciones contradictorias. Esa idea de que es el mejor welter chileno no era nuestra sólo, sino de muchos aficionados que lo vieron aparecer hace algunos años como una brillante posibilidad del pugilismo y quedarse, perder terreno. Se pensó que no tenía moral de boxeador, que carecía de la reciedumbre exterior e interior que se necesita en el rudo oficio del pugilismo. Al verlo como se le vio el viernes, el público se reencontró con él y lo aclamó sin reticencias.

la derecha del ganador llegó cuantas veces fue lanzada; empezó a despreciar un poco el peligro Rubio, entró desaprensivamente y ello permitió a Loayza colocar algunos golpes cortos. Pero al finalizar la vuelta, ya estaba otra vez el desafiante asumiendo el papel principal en la lucha e hizo un gran final de acto. Round de Rubio, para entrar al quinto, que resultó parejo por poca acción.

A estas alturas, era sorprendente la pasividad del campeón. Loayza estaba indudablemente desorienta-

(Continúa en la página 30)

COMO EL

AQUELLA vez que hablamos con Manuel González para una entrevista, nos contaba el porqué de la íntima satisfacción que le producía el correr. Como viviendo el momento, como sintiéndose sobre la máquina, hablaba del embrujo del camino. De sus problemas, las más de las veces imprevisibles; del sentirse libre y fuerte, cortando el aire, hundiéndose en la neblina o el polvo; del sentirse acompañado, y nunca abatido, por la soledad silenciosa de la carretera.

Pocas veces como este domingo tuvo el campeón de rutas la posibilidad de sentirse tan plenamente realizado en su idea de ciclismo. En esa idea de amplitud y soledad que pone a prueba a los más duros y de la cual sólo salen los más capaces, los verdaderos campeones; aquellos que logran imponerse al camino, a su fatiga y, lo más importante, a sí mismos, a sus propias flaquezas, a su propio ánimo, mil veces quebrantado en cada metro de la ruta muda e inexpresiva.

Todo eso se pensaba cuando el campeón enfiló hacia el paso de Santos Ossa, saliendo del Puerto —allí había premio de escalador—, y siguió solo de vuelta a la capital. La fuga duró hasta el Parque Cousiño, donde llegó con siete minutos de ventaja sobre el pelotón.

La ida hacia Valparaíso resultó movida y accidentada. Todo comenzó en la meta, con la iniciativa —loable, por cierto— de implantar puntualidad en las salidas. No recordamos que una prueba haya largado a la hora anunciada. Esta vez se optó por el cumplimiento y el primer perjudicado fue, precisamente, el cuadro que más disciplina muestra dentro y fuera del camino: Audax. Entre muchas discusiones, los que estaban partieron a las 7.40. Tres minutos después, y tras otras discusiones, partían los audacinos.

Gran ritmo de persecución y ya sobre Los Cerrillos se juntaban al grupo. Y casi junto con pillar, sin dar respiro, ahí en Pizarreño, escapan Inda, Jorquera, Hugo Rubio, Carlos Fernández, José Arce, Achiardo y Teobaldo Alcaíno. Con Inda adelante. Audax paró el movimiento atrás y el grupo de avanzada sacó tres minutos ya en Padre Hurtado.

Luego la escuadra verde recibió otro motivo para detener el movimiento: desde la partida —a 12 minutos de la largada— salían Hernán Delgado, Francisco Marroquín y el penquista Enrique Carrasco. De modo que el pedaleo se hizo lento en el segundo pelotón, mientras el primero se aprestaba a su primera prueba fuerte, la ascensión de la cuesta Barriga, donde se quedaron Achiardo, Jorquera y Alcaíno. Arriba, el primero en pasar era Inda, seguido de Fernández, Rubio y Arce. A 4'30" pasaba González, moviendo al grupo. Los rezagados, entre tanto, descontaban cuatro minutos en la subida y, con el lento caminar del segundo grupo, lo pillaban en Curacaví.

Nuevamente Inda gana —muy distanciado— la subida larga que precede

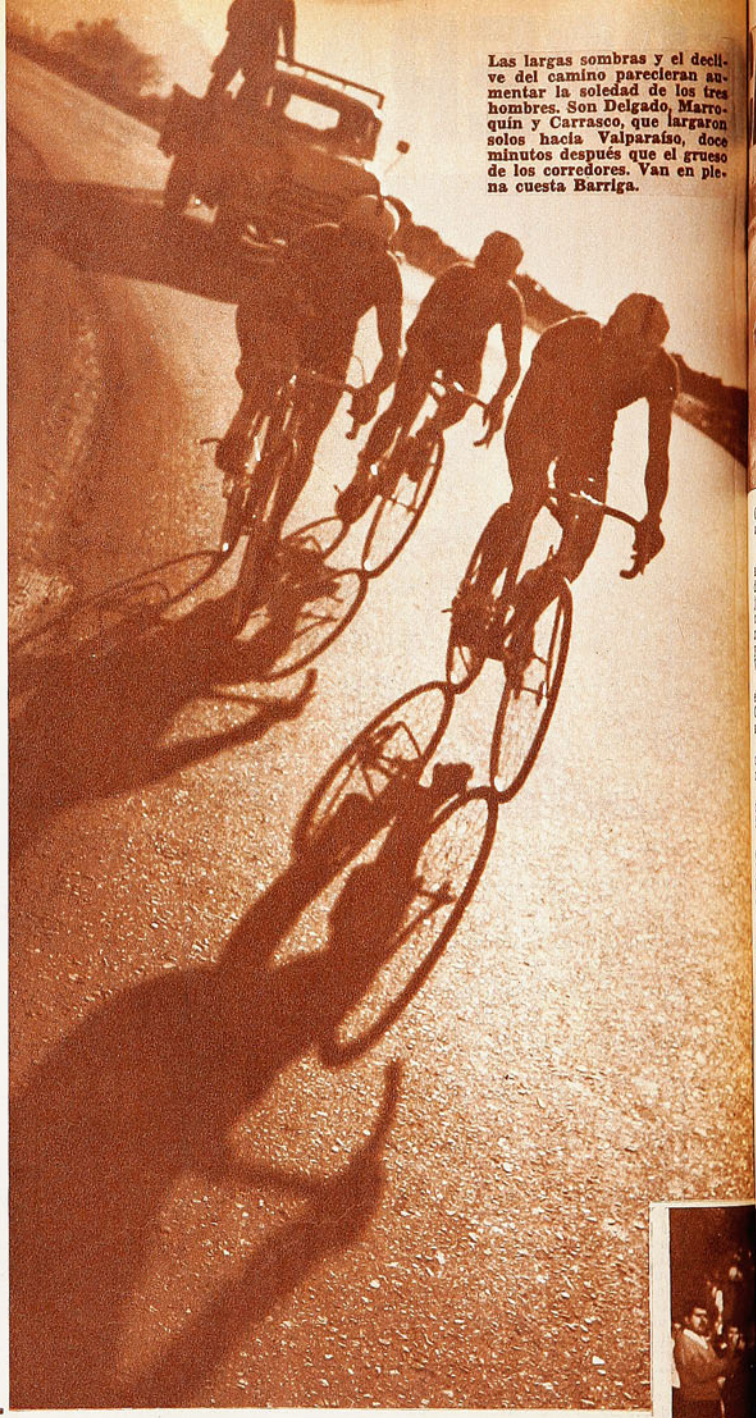

Las largas sombras y el declive del camino parecieran aumentar la soledad de los tres hombres. Son Delgado, Marroquín y Carrasco, que largaron solos hacia Valparaíso, doce minutos después que el grueso de los corredores. Van en plena cuesta Barriga.

MANUEL GONZALEZ GANO LA DOBLE SANTIAGO-VALPARAISO, AL ESTILO DE LOS GRANDES: CORRIENDO SOLO 140 KILOMETROS.

CAMPEON QUE ES

Cuesta Barriga. El trecho más duro, el decisivo en la Doble a Valparaíso. Allí afianzó el vencedor su triunfo brillante. El grupo asciende penosamente.

al túnel de Zapata. A esa boca de la montaña los pedaleros entraron con un día claro, con un sol que hasta picaba un poco. El túnel parecía no terminar jamás: al otro lado esperaba una niebla cerrada, espesa. Pero la carrera no cambió; siguió Inda, siempre ganoso, llevando la iniciativa. Así hasta Valparaíso, donde el audacino fue superado por Carlos Fernández en el embalaje. Rubio y Arce entraron en los lugares siguientes. A 4'4" entraban González y Guillermo Vargas. De 32 que largaron, al Puerto llegaban 22.

A las 13.20 se dio partida para la vuelta. Manuel González salió a buscar el premio al mejor escalador, y tomó con potencia la subida larga de Santos Ossa, con Moisés Quiroga a su rueda. Desplegó tal fuerza, que en la subida sacó a sus seguidores unos doscientos metros.

Después de esta subida, vino la orden para el campeón desde afuera. Dicha con fuerza, con fe en sus piernas. Una palabra que iba a definir la prueba y mostraría luego al campeón en todo su fibra: "¡SIGUE!"

Y el campeón siguió. ¿Hasta dónde? Hasta donde fuera. Hasta algún lugar del llano donde se acabaran las piernas y el ánimo; hasta la difícil cuesta..., o hasta la meta. Había que jugarse. Y se jugó solo.

De nuevo en cuesta Barriga llega el gran momento: "Si González la pasa bien, es el ganador, y un ganador brillante". Vargas fue el primero en quedarse en la dura ascensión; luego Pérez, y el grupo se fue estirando considerablemente En punta del grupo: Inda, Marroquín, Arce, Fernández, Rubio (un muchacho de tercera que viene sorprendiendo en las últimas pruebas). Más allá se queda Fernández.

En plena ascensión comienza a perfilarse otro elemento de animación para la prueba: el penquista Enrique Carrasco. Moviendo y moviendo, de repente escapó. "¡Se va!", "¡Déjelo!", una observación de Inda y una orden seca de sus directores. Nadie lo siguió.

En la cumbre, Carrasco le recuperaba minuto y medio a González, y éste se mantenía a cinco del grupo. Luego, en la bajada, el campeón sorprendió por su velocidad arriesgada. Le valió aumentar a dos minutos sobre el penquista y mantenerse lejos del grupo.

Desde la cuesta a la meta, en un plano con viento difícil, con el cansancio de tantos kilómetros, Manuel González, en demostración de una potencia física excepcional, aumentó a cuatro minutos la diferencia sobre Carrasco y a siete minutos veinte sobre el pelotón.

La meta en el Parque Cousiño. Atrás han quedado cerca de trescientos kilómetros. De ellos, 140 González los había hecho solo. Solo contra el camino y contra su propia flaqueza, para levantarse con un triunfo espectacular.

Casa de Deportes
CHILE

FABRICA DE ARTICULOS DEPORTIVOS
HUMBERTO SAEZ E HIJO
SAN PABLO 2235 - FONO 66104
CASILLA 5568 - CORREO 6
SANTIAGO

REEMBOLSOS RAPIDOS

¡ATENCION!

Juego de 10 camisetas **solamente en gamuza gruesa fina peinada**, teñido Indantren (indesteñibles), con números cuero soportado colocados, cuello a elección: en "V" sport y redondo:
Media manga: infantiles, 1 color, E° 70,00. Rayadas y bandas, E° 80,00. Juveniles, 1 color, E° 77,00. Rayadas y bandas, E° 87,00. Adultos 1 color, E° 90,00. Rayadas y bandas ..... E° 110,00
Mangas largas: infantiles, 1 color, E° 80,00. Rayadas y bandas, E° 90,00. Juveniles, 1 color, E° 85,00. Rayadas y bandas, E° 95,00. Adultos, 1 color, E° 110,00. Rayadas y bandas ..... E° 130,00
Juego de 10 camisetas de básquetbol, **solamente en gamuza gruesa fina peinada**, teñido Indantren (indesteñibles), con números cuero soportado colocados:
Tipo rebajadas: infantiles, 1 color, E° 65,00. Rayadas y bandas, E° 75,00. Juveniles, 1 color, E° 72,00. Rayadas y bandas, E° 82,00. Adultos, 1 color, E° 85,00. Rayadas y bandas, E° 95,00.
Tipo americanas: infantiles, 1 color, E° 75,00. Rayadas y bandas, E° 85,00. Juveniles, 1 color, E° 82,00. Rayadas y bandas, E° 92,00. Adultos, 1 color, E° 95,00. Rayadas y bandas ..... E° 105,00
Juego de 10 camisetas de raso, extragrueso fino, de seda teñido Indranten (indesteñibles), con números cuero soportado colocados:
Mangas cortas: infantiles, 1 color, E° 100,00. Rayadas y bandas E° 110,00 Juveniles, 1 color E° 120,00. Rayadas y bandas, E° 130,00. Adultos, 1 color, E° 150,00. Rayadas y bandas ..... E° 160,00
Mangas largas: infantiles, 1 color, E° 120,00. Rayadas y bandas, E° 130,00. Juveniles, 1 color, E° 140,00. Rayadas y bandas, E° 150,00. Adultos, 1 color, E° 170,00. Rayadas y bandas ..... E° 180,00.
Pantalones de fútbol:
Gabardina sanforizada especial: con cordón, N.° 3, E° 5,90. 3½, 4 y 5, E° 6,30. Tipo selección, Nos. 3½-4-5 ..... E° 7,20.
Pantalones de raso extragrueso, especial para básquetbol:
Lisos, E° 9,50. Americanos ..... E° 10,50.
Medias de lana extragruesa, punta y talón reforzados especial:
1 color, E° 6,50. Blancas y rayadas, E° 6,85
Zapatos de fútbol:
Artículo 700 (claveteados), Nos. 22-25 E° 12,50. 26-29, E° 15,00. 30-33, E° 15,80. 34-37, E° 18,80. 38-44 ..... E° 21,20
Artículo 702 (cosidos en el enfranje), Nos. 34-37, E° 21,85. 38-44 ..... E° 24,95.
Artículo 704 (caña alta suplente reforzado), Nos. 37-44 ..... E° 29,50.
Artículo 706 (caña alta doble costura especial), Nos. 37-44 ..... E° 31,50.
Artículo 708 (caña baja especial tipo alemán), Nos. 37-44 ..... E° 35,50.
Pelotas de fútbol:
Marca "Mundial", 18 cascos, extrafina, reglamentarias:
N.° 5, amarilla, E° 47,60. N.° 5, blanca, con bizcochos negros ..... E° 50,40.
32 cascos modelo nuevo extrafina, oficial:
Amarillas. E° 49,50. Blanca con bizcochos negros, E° 53,20. Negra bizcochos blancos .. .. E° 56,00.

NOTA: también efectuamos reembolsos por artículos elásticos marca "Atleta", rodilleras, slips, musleras, muñequeras, etc.

CASA DE DEPORTES SANHUEZA

Fábrica de Artículos Deportivos, ofrece:

Juego de camisetas con números; Gamuza, cuello redondo o en V; infantil, E° 42,80; juvenil, E° 55,80; adultos, E° 69,80; listadas, 9 franjas, ... E° 94,80

Juego de camisetas indesteñibles, en gamuza gruesa, cuello redondo, E° 87,80; manga larga, E° 107,80; listadas 9 franjas, E° 125,80; manga larga, ... E° 145,80

Juego de camisetas en raso, de primera, o gabardina indesteñible, E° 119,80; manga larga, E° 139,80; listadas de 11 franjas, E° 149,80; manga larga, E° 169,80

Juego de camisetas en lana peinada, listadas, 21 rayas, con cuello redondo, sport o doble ..... E° 198,80

Pantalones de fútbol en gabardina mercerizada, indesteñibles, con cordón: infantil y juvenil, E° 4,95; adulto, E° 5,50; con cinturón, E° 6,00; tipo selección, elásticos, gruesos, 220 gramos, ... E° 7,80

Pelotas de fútbol "Festival" reglamentarias, fabricadas con materiales de primera en nuestra casa, N.° 2, E° 16,80; N.° 3, E° 18,80; N.° 4, E° 22,80; N.° 5, ... E° 36,80

Pelotas "Festival Especial", 18 cascos, E° 46,80; super-"Festival", amarillas o blancas, E° 49,80; básquetbol, E° 54,80; vóleibol, E° 39,80; baby fútbol, E° 39,80; sin bote, ... E° 45,80

Zapatos de fútbol cosidos en materiales de primera, con franjas blancas, del 26 al 29, E° 20,80; del 30 al 33, E° 24,50; del 34 al 38, E° 28,50; del 39 al 44, E° 32,80; europeos reforzados, E° 39,50; acolchados enteramente forrados, ... E° 45,80

Mallas de vóleibol, E° 65,00; baby fútbol, E° 95,00; fútbol corriente, E° 120,00; tipo estadio, ... E° 135,00

REEMBOLSOS — Solicite nuestra lista completa de precios

ESPERANZA 5 — FONO 93116

Casilla 4680 — Correo 2 — SANTIAGO

Además tenemos 20 canchas de fútbol a disposición de los clubes, Ligas o Asociaciones (Canchas A. Prat).

EL RUBIO QUE TODOS...

VIENE DE LA PAGINA 27

do y nada había hecho por contrarrestar las mejores armas del adversario. Y entonces, en el sexto round afloró el Loayza potente, resuelto, recio, de sus mejores noches. Pensamos que el combate entraba a su segunda fase y que en ella iría hacia arriba, hasta el final, hasta las últimas consecuencias, el vigoroso campeón. Agazapado, metió sus zarpazos por dentro arriba y por fuera abajo. Dos buenos episodios de Loayza, el 6.° y el 7.°, que se interpretaron como el preludio de su reacción y como la confirmación de que había estado al acecho nada más hasta allí.

Pero fue una levantada fugaz. Otro mérito de Domingo Rubio estuvo en superar los pasajes que se le tornaron desfavorables, en rehacerse cada vez que flotó la impresión de que decaía. En el octavo round, tras un buen cross de Loayza, todo lo bueno lo hizo el aspirante, movedizo, variado, acomodando otra vez la pelea a su estilo y a su ritmo; esquivó y tiró, dejó sin ángulos las réplicas vacilantes del campeón, entró y salió golpeando.

Y cuando parecía que Loayza iba a subir y Rubio a bajar, se encaminó éste espectacularmente a la victoria, que era el título. Sensacional fue el noveno round; con la cabeza casi en el pecho del campeón, Rubio no le dio distancia y metió el uppercut y sacó el gancho alto sacudiéndole la cabeza. Fue un vendaval al que Rubén Loayza hizo frente con guapeza, pero sin posibilidades. Rugió el Caupolicán ante el espectáculo fuerte y emotivo y el nombre del challenger fue coreado con estrépito.

Ya no bajó de esa tonalidad Domingo Rubio. Arrasó en los rounds siguientes, para sólo darse un respiro en el último, en el que entró a boxear, marcando puntos. Loayza estaba ya sin fuerzas, consciente de su inferioridad y de que había perdido la corona.

Así fue el combate, siempre vigoroso, chispeante por la acción de Rubio, siempre muy clara, muy precisa. Pocos combates pueden verse en que se pierdan menos golpes por errores de cálculo en el envío, que en éste del viernes. El golpe esquivado al centímetro, en el boxeo, es como el pase cortado con acierto en el fútbol. No es error del que tira, sino acierto del que intercepta o elude. Boxeo brillante del nuevo campeón, boxeo espeso, en sus pocos pasajes favorables, del ex monarca. Ritmo sostenido.

Triunfo inapelable del desafiante. Rubio se adjudicó los rounds 1.°, 3.°, 4.°, 8.°, 9.°, 10.°, 11.° y 12.°; Loayza el 6° y el 7.°; empates, el 2.° y el 5.°. Los jurados votaron de la siguiente manera: RENE PAREDES: Por Rubio, 238 puntos: por Loayza 230; GERMAN LAZARO: Por Rubio, 236; por Loayza, 230; OCTAVIO AYLWIN: Por Rubio, 233; por Loayza, 236. No había ningún margen que justificara el error, ninguna posibilidad para una apreciación tan incongruente como la de este voto favorable al campeón vencido.

SELLO AZUL

la zapatilla de los campeones ofrece su insuperable Línea Deportiva

"PIVOT", para baby fútbol

"FINTA", para básquetbol

para gimnasia y atletismo.

Son productos garantidos por su SELLO AZUL

PIDALAS EN TODAS LAS CASAS DEL RAMO DEL PAIS

★ Tres Tiendas Chilenas ★

al Servicio del Deporte Chileno

ALAMEDA N.° 3319 (Frente Est. Central) - ALAMEDA N.° 2678 (Frente a Batarama) - BANDERA N.° 735.

Camisetas en gamuza, cuello en V, un color y vivos distintos, con números colocados: Infantil	**E° 41,50**
Juvenil	**" 54,50**
Adultos	**" 68,50**
En fino raso, un color, cuello sport, números colocados,	**" 93,80**
Medias en lana especial, adultos,	**" 5,68**
Pelota de fútbol N.° 3	**" 17,80**
Pelota de fútbol N.° 4	**" 24,80**
Pelota de fútbol N.° 5, reglamentaria,	**" 29,80**
Pelota de fútbol N.° 5, 18 cascos, reglamentaria, reforzada,	**" 42,80**
Zapatos olímpicos, especiales: 22 al 29,	**" 13,98**
30 al 33	**" 15,98**
34 al 38	**" 17,98**
39 al 43	**" 19,98**
Modelo italiano, reforzado, con franjas blancas	**" 28,80**
EQUIPO DE FUTBOL COMPLETO: ZAPATOS, MEDIAS, PANTALON, CAMISETA, PORTAEQUIPO, Y EL PARCHE DE SU CLUB FAVORITO. CON ZAPATOS DEL 22 al 29,	**" 26,50**
30 al 33	**" 29,50**
34 al 38	**" 34,50**

EQUIPOS PARA HOMBRES-RANAS.

NOTA: REEMBOLSO EN EL DIA, PREVIO ENVIO DEL 30% DE SU VALOR, POR GIRO POSTAL, DIRIGIDO A CARLOS CAPURRO LENZINO, Casilla 4690, Correo 2, SANTIAGO.

MALETERIA CENTRAL: Alameda 3319 - Fono 95032
(Frente Estación Central).

MALETERIA O'HIGGINS: Alameda 2678 - Fono 90122
(Frente a Batarama) - Bandera N.° 735.

Apuntes OLVIDADOS

* ESA RIVALIDAD DE NACIONAL Y PEÑAROL.
* LOS EMBAJADORES DE CHILE EN URUGUAY.
* EL JUEGO SE RETIENE AFUERA...
* LA DESILUSION DE JUAN BARRALES.

(NOTAS DE AVER)

EN la libreta del cronista van quedando anotaciones de todo tipo: frases, nombres, el esqueleto de alguna conversación, de alguna anécdota.

Hicimos dos apuntes para demostrar hasta dónde llega la enconada rivalidad de "peñaroles" y "nacionales". A un amigo, hincha de los albos, lo invitamos intencionadamente a ver el partido Católica-Peñarol y nos contesta: "¡Sos loco vos! Y si por ahí estos podridos ganan..." Nos llamó la atención el fervor con que los peñarolenses cantaron el himno del club, cuando el equipo salía a la cancha. El martes 19 de abril es festivo en Uruguay, se conmemora el desembarco de los 33 orientales que dieron el grito de libertad. De ahí que sea tradicional que se toque el hinmo patrio en los espectáculos. Y el himno uruguayo no lo cantó nadie. A uno de esos fanáticos, que había estado enarbolando la bandera de Peñarol desde que llegó, le hicimos notar el contraste y su explicación resultó abismante: "¿...Y sabe? No lo cantamos porque lo llaman el himno nacional..."

—"ME lo comí yo, me lo comí yo...", ésa fue la particular explicación de Leopoldo Vallejos para el segundo gol de Peñarol, dando a entender que había sido culpa suya. Después nos dijo: "Cuando el pase salió a Joya me pareció que la pelota tomaba efecto hacia mí, y salí para anticiparme al negro, que estaba más lejos; cuando iba a mitad de camino me di cuenta de que el efecto iba hacia afuera, alejándome el balón. Pero ya era tarde, e iba lanzado.

LA noche del sábado, cuando llovía intensamente y se presumía la suspensión del partido, el entrenador Vidal nos dijo: "Dos días más me vienen muy bien.

La tarde del martes, después del partido, oímos este comentario del mismo técnico:

—Me arruinaron los dos días de postergación...

SIN cara de enojado —porque parece que no puede ponerla—, pero más serio que de costumbre, Juan Barrales contestó a una pregunta nuestra: "No debían haberme sacado así. Creo que contra Nacional había jugado bien y les tenía unas ganas tremendas a estos otros..."

NO SABEMOS si entre tanta condecoración que se otorga por "servicios distinguidos" se habrá destinado una para Denis Locklin, el gerente de LANCHILE en Montevideo. Si todavía no la tiene, ya debieran irsela preparando. Porque hace años que el eficiente funcionario viene siendo una especie de cónsul o algo así en Montevideo. Una figura de extraordinario relieve, de ancha generosidad, de contagiosa simpatía, de sólida cultura. Un chileno apreciado y respetado en todos los círculos de la capital uruguaya. Gente de todas las esferas nos dijo con acento de admiración y de afecto: "Chile tiene dos embajadores en Uruguay, el que labura en la Embajada y el que labura en la LAN..."

Supimos de la hospitalidad cariñosa de los Locklin y nos quedó como uno de los mejores recuerdos de esa semana vivida febrilmente en nuestro viejo Montevideo.

ERA de haberle tomado una fotografía o de hacerle una grabación a Fernando Riera cuando la Católica consiguió el empate a 2 en el partido con Nacional. El mismo entrenador ha confesado muchas veces que él "nunca se acostumbró a perder", y en esos momentos podía pasar cualquier cosa. Ni el hecho de ser su ex equipo el que estaba bregando tan dignamente aplacó la ira del técnico, que tuvo expresiones poco amables y nada académicas en esos instantes. Más tarde, motu proprio, dio explicaciones.

HAY algo que los defensores de la UC tienen que aprender. El juego no se retiene dentro del aérea propia. Hay que hacer, cuando de eso se trata, lo que hace Leonel Sánchez, que se lleva la pelota hasta el banderín del corner, pero en el otro lado. La UC en los últimos minutos del partido con Nacional jugó la pelota entre sus hombres a lo ancho de la cancha, pero en su propio sector, encima del arco. Y eso fue lo que empujó a Nacional hasta Vallejos. Una experiencia más para aprovecharla.

LO del interés de Nacional por Vallejos no fue invención de prensa. Hubo gestiones serias y formales. El subcampeón uruguayo propuso incluso un trueque, por un año, con Roberto Sosa. Y a falta de él, "un precio razonable..." En cada festejo, los dirigentes tricolores volvieron a la carga, pero siempre tuvieron la misma respuesta: "Vallejos es inamovible de la Católica".

EN lo alto de la tribuna olímpica, allí bajo la torre de los homenajes, la barra de Universidad Católica dio una nota de colorido. No sabemos cuántos fueron desde Chile ni cuántos los resforzaron allá en Montevideo, pero el "ceatoleí" gritado por unas 300 gargantas compitió con decoro con el grito de "Peñarol no más" de 60 mil, que salían de la Colombes, la Amsterdam, la América y... hasta de las casetas de prensa.

Fouilloux se observa el tobillo, para ver si se deshincha. Lesionado en los primeros minutos del partido con Nacional, su actuación fue problemática hasta el mismo día del encuentro con Peñarol.

Leopoldo Vallejos, el joven arquero de la UC, debió someterse, más que ninguno, a la curiosidad periodística y de los hinchas uruguayos. Nacional se interesó formalmente por sus servicios ofreciendo un trueque con Roberto Sosa, aunque fuera sólo por un año.

Migajas

POR JUMAR

TODAVIA se comenta ese gol en los descuentos con que Nacional postergó las aspiraciones de Universidad Católica en la Copa Libertadores de América. Se habían cumplido los cuarenta y cinco minutos, un guardalíneas hizo la señal correspondiente y todo parecía consumado, cuando Nacional inició una carga por la derecha que fue fatal para la Católica. Lo curioso es que Ignacio Prieto alcanzó a decirle al árbitro:

—¡La hora, señor árbitro!... ¡Estamos pasados, señor Goicoechea!...

—Espere que termine la jugada... —respondió el juez.

—•—

Lo curioso es que el Reglamento no dice que "debe terminar la jugada". Ni menos que después deban cumplirse otros tres minutos, que en este caso tuvieron mucho de mea culpa.

—•—

CAUSO conmoción la eliminación de Internazionale a manos del Real Madrid. Se suponía que "Inter" tenía la primera opción para retener el título y el empate en San Siro fue noticia que remeció las redacciones deportivas de todo el mundo. Como de costumbre, Helenio Herrera había dicho algunas fanfarronadas en cuanto se conoció el sorteo.

—Lamento tener que jugar con este Real Madrid de ahora, que no es ni la sombra del que yo conocí... La verdad es que me habría gustado ganar al Real del año 58 y no a éste...

(La desgracia de "H.H." es que tuvo que jugar con el Real Madrid de 1966.)

—•—

DICEN que debe predicarse con el ejemplo, y así lo entendió el Presidente de la República, que llegó la noche inaugural del básquetbol a la hora señalada en el programa. Lo paradójico es que fue el único puntual, porque los que debían desfilar lo hicieron con veinte minutos de atraso...

—•—

SE comentó mucho la puntualidad del señor Frei en la tribuna de prensa. Y como de costumbre, no faltó la opinión del ciudadano descontento:

—¡Lástima que no haya tenido la misma puntualidad para pagar el reajuste!

—•—

LA noticia viene de Inglaterra.

Peter O'Sullivan, hija de un albañil de Burton-on-Trent, fue inscrita en el Registro Civil con los siguientes nombres: Paula-S. John, Larrence, Byrne, Strong, Yeats, Stevenson, Gallahan, Hunt, Milne, Smith, Thomson, Shankley, Bennet, Paiseley..., que corresponden a los apellidos de los defensores del Liverpool y sus dos entrenadores...

—•—

EL hombre es ligeramente hincha del Liverpool y quiso hacer lo mismo con dos hijos anteriores, pero su esposa lo impidió. Esta vez quedó hospitalizada y el amigo O'Sullivan se fue solo a inscribir a la recién nacida. Cuando sea mayor, tendrá que hacerse las tarjetas de visita en una serpentina...

—•—

Y A propósito de Liverpool. Después del match reciente con el Glasgow Celtic, semifinal europea de los ganadores de Copa, el saldo no pudo ser más elocuente. Más de cien personas debieron ser atendidas en las postas más cercanas y veintiuna quedaron hospitalizadas debido a fracturas en el cráneo, los brazos y las piernas. ¿En que quedó la famosa flema británica?

A SORBITOS

UNION Española va a pedir que todos los partidos se definan con penales.

———

SE observa mucha disciplina en el equipo de la Unión. Por algo ahora los dirige un "Paco".

———

COLO Colo tiene muchos jugadores este año. Lo único malo es que no tiene equipo.

———

CHILE tendría que haber jugado este Mundial de Básquetbol con el mismo sistema del polo. Con veinte goles de handicap.

———

EL nuevo campeón de los welters se llama Domingo. Pero su día más feliz fue un viernes.

———

RUBIO le ganó a Loayza. ¿Por puntos? No, por frisca.

———

LO curioso es que uno de los jurados vio ganar a Loayza. Y lo más grave del caso es que estaba en el Caupolicán.

CACHUPIN

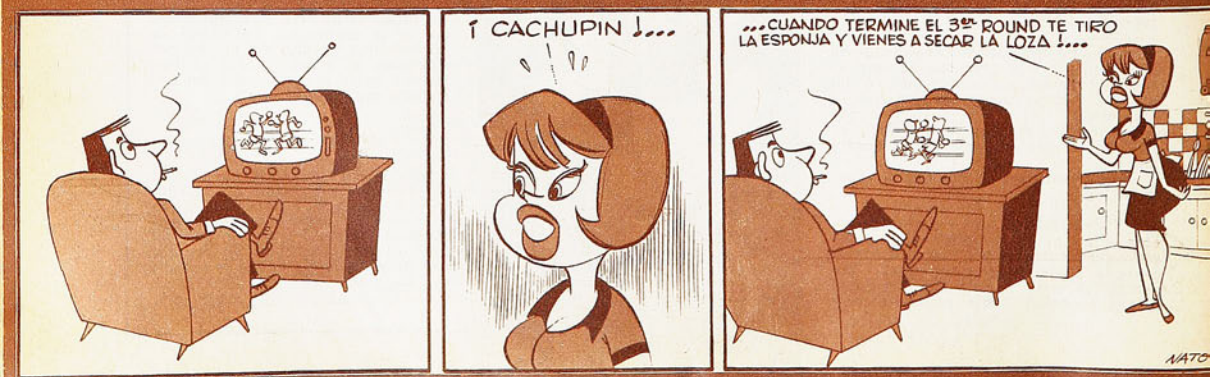

SELLO AZUL

la zapatilla de los campeones ofrece su insuperable Línea Deportiva

"PIVOT", para baby fútbol

"FINTA", para básquetbol

para gimnasia y atletismo.

Son productos garantidos por su SELLO AZUL

PIDALAS EN TODAS LAS CASAS DEL RAMO DEL PAIS

Empresa Editora Zig-Zag, S. A. — Santiago de Chile, 1966.

SELECCION CHILENA al Campeonato Mundial Extraordinario de Básquetbol. De izquierda a derecha: Francisco Valenzuela, Mario Donoso, Francisco Pando, Juan Lichnowski y Juan G. Thompson.

FRANCISCO VALENZUELA,
seleccionado nacional
de básquetbol.

estadio

M.R.

Nº.1195

La zapatilla de los campeones

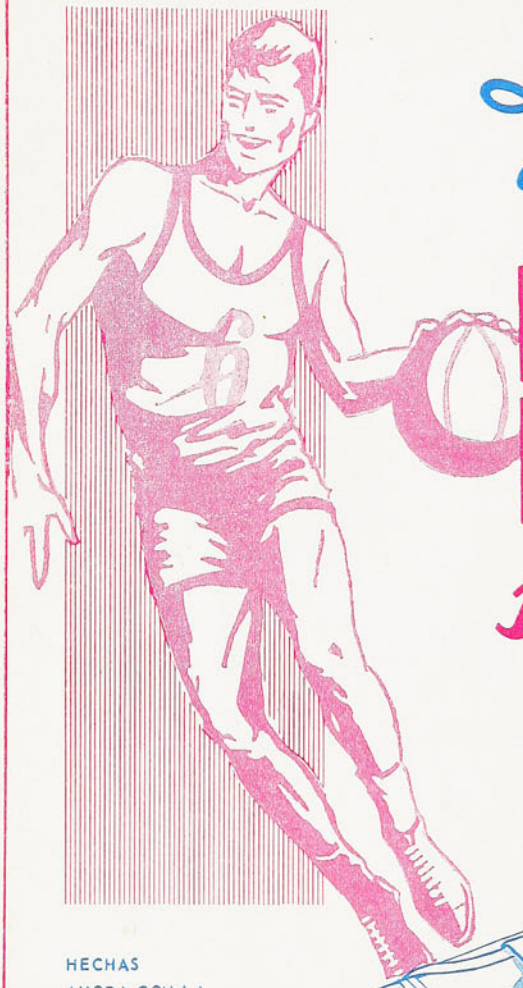

PLAY FLEX

Bata

HECHAS
AHORA CON LA
"LONA
QUE RESPIRA"
QUE PERMITE AL PIE
MANTENERSE SECO
Y FRESCO A LA VEZ.

LIVIANAS
FLEXIBLES
REFORZADAS

VISTACION DE BIBLIOTECAS E IMPRENTAS
- 5 MAY 1966
DEPOSITO LEGAL

KORAC, 123 PUNTOS

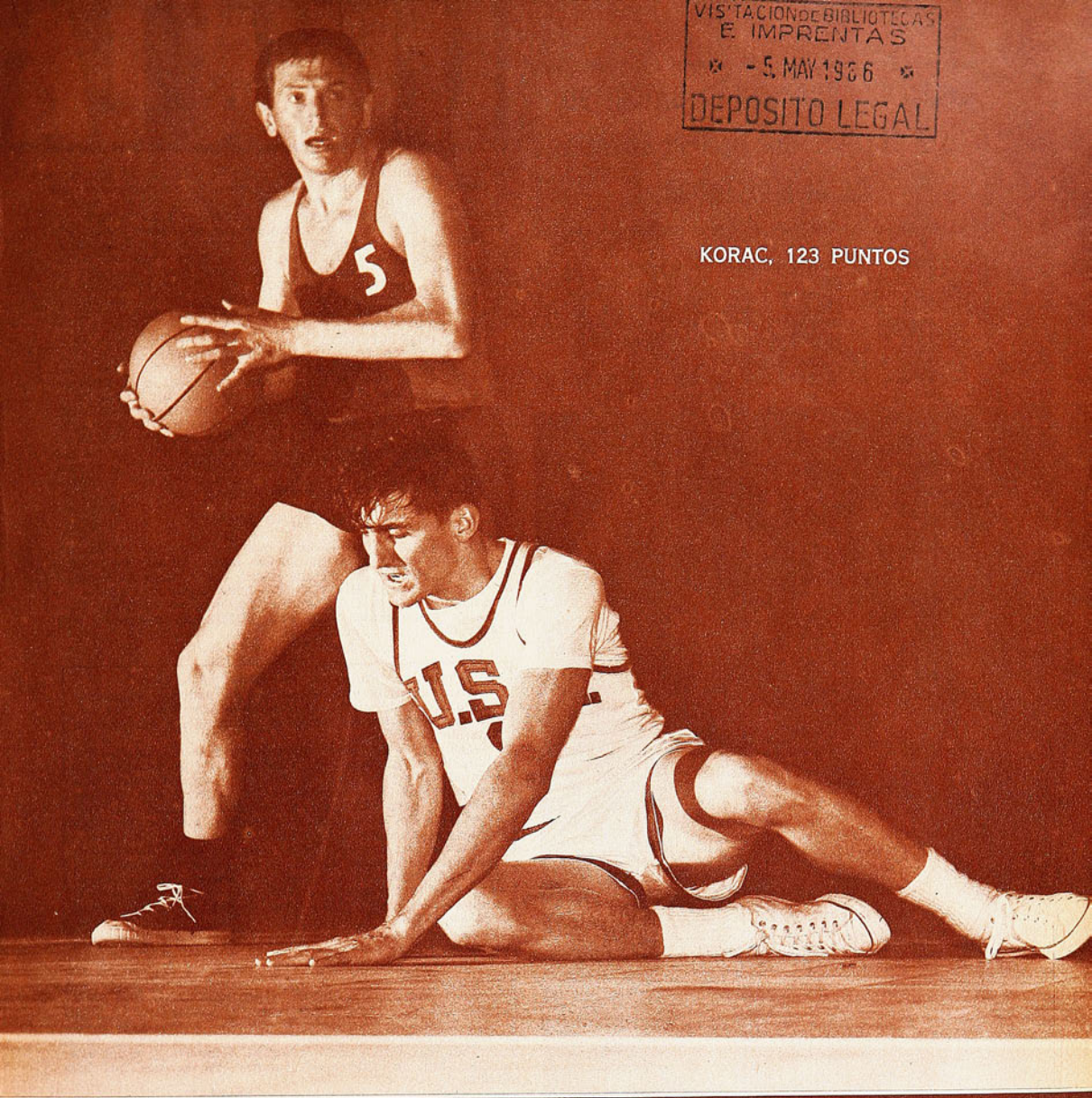

estadio

Año XXV — N.º 1.195 — Publicación Semanal — Santiago de Chile 5 de mayo de 1966.
PRECIO DE VENTA EN TODO EL PAIS: E° 1,00 ($ 1.000).
AEREO NORTE: E° 0,05. Subscripción anual: E° 46,80; semestral: E° 24,70.

DOS personajes importantes, determinantes, y una escena simbólica. Bobby Roscoe, el capitán norteamericano, caído, abrumado, contribuye por contraste a que se vea más imponente la figura de Radivoje Korac, el número 5 de Yugoslavia. Sucedió durante la noche triste de USA, en que perdió su único partido. Esa noche Yugoslavia ganó el título. Korac, su número 5, ambidextro, de juego sólido y a la vez vivaz, duro como el acero, pero como éste también flexible, llenó los cestos con sus pelotas maestras, lanzadas desde todas las posiciones y bajo el apremio de toda clase de exigencias. El imponente rubio yugoslavo se consagró así el jugador más efectivo del torneo y fue quien más aportó en consecuencia al triunfo que su país obtuvo en el Campeonato Mundial Extraordinario.

FOTO DE EUGENIO GARCIA.

LLENA LA

EMILIANO RODRIGUEZ, BASQUETBOLISTA DE LUCES, QUE SIEMPRE AGRADARA AL ESPECTADOR.

EMILIANO Rodríguez constituye lo que en España se llama un chico fino.

Esbelto, rubio, educado, ha hecho del básquetbol una expresión de plasticidad y motivo polémico para insistir en la pregunta del momento: ¿Cuál es el verdadero básquetbol? ¿El de rusos, búlgaros y yugoslavos, o el que brindaron Brasil y España?

Emiliano piensa esto último.

—¿Básquetbol? El nuestro, el de Brasil, el de Estados Unidos con buenos jugadores. ¿Que no se gana? Ea, pero el público da su veredicto y es bastante. Yo reconozco que el deporte de hoy es fuerza, físico, atletas capaces de soportar las mayores exigencias. Así juegan ellos porque están preparados para eso, porque tiene una perseverancia a muerte, porque los educan para un fin preconcebido. Además lo otro, la estatura. Pero que se le pregunte al público por los mejores partidos. Que opine esta gente que ha ido noche a noche a sufrir con el frío de un otoño que no esperábamos encontrar en Chile. La verdad es que no le tengo miedo a la respuesta... Ya lo hemos palpado en la cancha.

—¿Qué tal la cancha?

—Muy buena. Lo malo han sido las noches...

—¿Yugoslavia campeón?

—No lo sé. Pero es el que más se acerca a la amalgama señalada. Por lo demás, éste ha sido un torneo muy parejo, con fuerzas equilibradas y triunfos rotativos. Me parece que los "dos grandes" dieron lugar a esto por caminos diferentes. Los rusos trabajan con miras a México el 68. Y los norteamericanos no se preocupan más que de las Olimpiadas. Los Mundiales parecen no interesarles y es una lástima. Ese equipo que perdió la otra noche con Yugoslavia fue una pena. No parecía norteamericano...

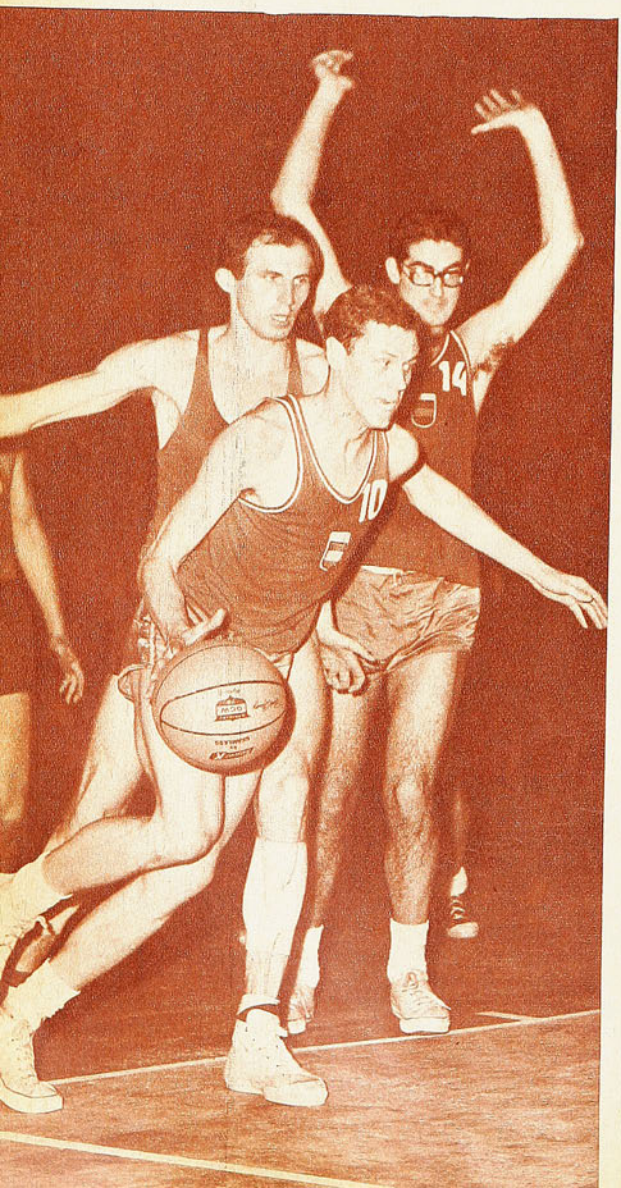

PROGRESO ESPAÑOL

Para nadie es un misterio que el básquetbol ha subido en España considerablemente. De aquel equipo que vimos en el Luna Park de Buenos Aires, con Alvaro Salvadores de primer actor, a éste, que bien pudo llegar más arriba en el Nacional, hay una diferencia abismante en cuanto a técnica, individualidades y calidad; Rodríguez lo explica con acento claro:

—¿Cómo ve, Emiliano, el básquetbol chileno?

Antes que nada una aclaración. Le pedimos un apunte franco, sin diplomacia, con sinceridad española. Y no vaciló dos segundos en hacer su esquema sin despegar la vista de la cancha.

—¿Chile?... Le faltan algunos cosas muy importantes. Desde luego estatura. Y sin estatura no puede aspirarse a mucho hoy en día. He visto que no consiguen una técnica mejor en lo individual. En puntería han ido superándose, pero aún falta. Y no podría agregar esa falta de fe para buscar el tablero cuando el avance debe terminar con un doble o una falta del contrario. El chileno se queda, no arriesga, actúa con temor al liquidar la intentona y termina por hacer un básquetbol estático y muy anunciado. Es mi opinión sin hacer el doctor ni cosa que se le parezca. Con Bulgaria no debieron perder. Tampoco nosotros... Con otro Thompson ganan. Juega bien ese chico.

—Lo que pasa es que el básquetbol en España ha experimentado un estirón de padre y señor mío. Primero, que se trabaja con mucha ilusión. Luego, que existe una planificación superior seria y adecuada. Y por último, la llegada de muchos norteamericanos que con su roce y su prédica han logrado perfeccionar, introducir y convencer de lo que es el básquetbol como práctica deportiva y espectáculo. Ellos han influido enormemente. Ya lo creo que han influido.

—¿Conforme entonces con este Mundial?

—Sí, hombre, sí. España no aspiraba a mucho y al clasificarse ya logró lo más importante para quedar entre los primeros. Para nosotros era fundamental acompañar a los rusos en la subsede de Curicó. La noche que vencimos a Puerto Rico ya justificamos el viaje, la travesía y cuanto se esperaba de nosotros. Quedamos en la rueda grande y es suficiente. Además que hemos perdido cada partido como para arrancarse los cabellos.

—¿Por qué perdieron con Brasil y Bulgaria?

—Ha dicho usted bien. Fuimos nosotros los que perdimos y cuesta conformarse cuando se regala un partido tan bonitamente. Para mí no ganó Brasil ni ganó Bulgaria. Perdió España, que es diferente... La noche de Brasil teníamos el triunfo en el bolsillo y hemos hecho tal cantidad de tonterías que es para alarmarse. Y con Bulgaria... Bueno, con Bulgaria ya fue demasiado. Nada, que hemos sido los benefactores de este campeonato. Por lo menos podían darnos las gracias... Pero nos llevamos muy buen recuerdo, aunque parezca lo contrario. Esos días de Curicó, las noches en Valparaíso, el haber quedado para las finales, en fin, que la estada ha sido buenísima y no la olvidaremos. ¿Cómo olvidarla si aquí supimos que el Real había eliminado al Inter?

VISTA

COMENTARIO DE JUMAR

—¿Le gusta el fútbol?

—A rabiar.

—¿Jugaba?

—Por supuesto. En Bilbao era delantero y no me cansaba de tirar a puerta... No me importaba de qué me pusieran. Corría mucho y es s u f i c i e n t e. Pienso que el fútbol se asemeja mucho al básquetbol o que el básquetbol se parece cada vez más al fútbol. ¿No lo cree usted? Yo veo jugar al Real y me paso un buen rato. El Real reúne muchas cosas del juego sudamericano, sin haber perdido el entroncamiento europeo. Y no quiero decirle lo que sufro desde la tribuna. Se pasan malos ratos también, pero a la larga el Real lo compensa todo con esas tardes en que uno hincha el pecho y sale de Chamartín como si fuese a una verbena.

—¿Madrileño?

—No, señor. Soy de León. De niño me fui a Bilbao y allí pasé la juventud. Luego a Madrid. Tengo una oficina de representaciones con Sainz, un muchacho que vino la vez anterior con el básquetbol del Real y que es mi amigo y mi socio. Nos va bien y nos divertimos. Además que Madrid es cosa de ensueño. ¿Usted ha e s t a d o allí, v e r d a d? Nada, que Madrid lo convierte a uno en un optimista. Ahora, en cuanto volvamos, jugaremos la Copa y después habrá que prepararse para la otra, la Europea, la que perdimos este año con el Themental, de Italia. Es un buen equipo y con un jugador fabuloso. Jamás he visto algo igual en mi vida. Se llama John Bradley, norteamericano por supuesto, un gigante blanco que las sabe todas. Hay muchos extranjeros en el Themental, pero el que inclina la balanza es él. Eso ni hablar.

—¿Por qué el Real juega distinto a la Selección?

—Es otro básquetbol. Real está habituado al roce europeo, a jugar con equipos muy fuertes que todo lo hacen con vigor. Cuando vinimos hace poco a medirnos con Unión Española, se dijo por estos lados que éramos simples, prácticos, esencialmente europeos. Como son los búlgaros y los yugoslavos, ¿no es así? Del Real vinimos solamente cuatro. Luyk, Sevillano, Monsalve y yo. Con Bulgaria hicimos algo parecido, pero al final entregamos el partido tontamente. Estuve malísimo... No se puede perder cuando se ha ido arriba por más de quince puntos. No se puede, salvo que uno enloquezca como enloquecimos esa noche. Qué noche. Sin embargo, no podemos quejarnos. Pudimos llegar más arriba al ganar a Brasil y Bulgaria, pero al salir de casa nos contentábamos con lograr la clasificación, nada más que la clasificación. Hemos jugado con los grandes y es bastante.

Emiliano Rodríguez Rodríguez.

Edad: 28 años.

Estatura: 1,88 m.

Doce respuestas al pasar.

¿El básquetbol?

Bien jugado, un deporte hermoso.

¿Qué le sugiere Chile?

Un Mundial que hará mucho bien a España.

¿Un jugador?

West y Roberson. Dos norteamericanos que vi en los Juegos de Roma. Insuperables.

¿Un compañero?

Todos.

¿Un jugador chileno?

Thompson.

¿El mayor puntaje internacional?

Ahora con Chile, 34 puntos.

¿Y en casa?

Varias veces pasé los 40.

¿Un buen partido suyo?

Varios...

¿El peor?

Muchos...

¿El fútbol?

Real Madrid goleando en Chamartín.

¿Habilidad o fuerza?

Prefiero la habilidad. Los que no la tienen recurren a la fuerza...

¿Bueno el Mundial?

Para nosotros buenísimo. Para los otros no sé.

¿QUE LES FALTA?

Emiliano —así, Emiliano a secas— habla con ese acento español que convence y matiza. Es cordial, simpático y fino. Como en la cancha. Eso tiene este jugador que llena la vista con destellos que logran opacar los defectos del mejor jugador español. ¿Completo? De ninguna manera. El realiza una típica función de alero, para lo cual cuenta con tres o cuatro aptitudes salientes. Rapidez, chispa, vi-

(Continúa en la pág. 6)

DESTELLOS QUE LOGRAN OPACAR DEFECTOS EN LA PERSONALIDAD DEL MEJOR JUGADOR ESPAÑOL

A POCO DE

LA MAYORIA DE LOS EQUIPOS DE PRIMERA Y NOVEDADES QUE CONSTITUYEN

Nenem (o Nené) y Agapito Sánchez lucieron promisorias aptitudes en Audax Italiano.

EL CAMPEONATO del fútbol profesional 1966 empezará "de un momento a otro" (también de "un momento a otro" tendrá que pararse para dar paso a los partidos en casa, de preparación de la selección). Cuando escribimos esta nota, la largada estaba dispuesta para este sábado; sin embargo, informes emanados de la misma Asociación —Sección Controles— hacían ver punto menos que imposible cumplir el acuerdo del Congreso de Presidentes. La confección, timbraje y entrega de las entradas sería "la fuerza mayor" que obligara a aplazar por una semana la competencia.

A la mayoría de los equipos les vendrá bien esta postergación, porque la verdad es que ninguno está "a punto todavía" y muchos hay que se encuentran en plena etapa de formación. Quizás el que se ha visto mejor puesto sea Audax Italiano, que conserva la dirección técnica de Salvador Biondi e hizo sus adquisiciones con tiempo.

LA víspera, o antevíspera, de la competencia no permite entonces tirar líneas muy definidas sobre lo que prometen los cuadros, desde el momento que están todavía probando jugadores. Pero algo se puede decir. Desde luego, que la tendencia es a reforzarse a favor de esa disposición reciente que permite la contratación de cuatro extranjeros y aquella más antigua que no pone límites a la contratación de jugadores nacionales.

EL hecho que los "grandes" de estos últimos años —Universidad de Chile y Universidad Católica— vayan a partir con sus escuadras disminuidas por tener importante parte de su plantel al servicio de la Selección, parece que ha estimulado a los demás a hacer el esfuerzo que les permita dispararse, almacenar puntos para cuando las cosas recobren normalidad. Salvo O'Higgins, que en lugar de comprar ha vendido, todos los demás tienen novedades en su estructura. No es tiempo de decir qué harán con ellas, porque el movimiento se prueba andando y todavía la marcha no empieza. Pero desde ya pueden vaticinarse —sin pretensión de ser terminantes— algunas cosas.

POR ejemplo, que Audax Italiano tendrá más cuadro que el año pasado. Sus incrustaciones —hasta ahora— son Nitsche, Benedetto, Nenem y Agapito Sánchez. Una especie de pequeña "liga de las naciones" con un chileno, un argentino, un brasileño y un paraguayo, respectivamente. Audax Italiano tenía la base, la columna; había que rellenarla y todo hace parecer que los rellenos han sido, por fin, bien elegidos, después de muchos desaciertos. Nos parece que al ex arquero de Unión Española le queda cuerda todavía. Benedetto es un jugador para varios puestos que puede ser muy útil; Nenem, centro delantero procedente de América de Rio de Janeiro, impresiona como un forward resolutivo que además de jugar muy bien al fútbol, tira de derecha con mucha fuerza; y el guaraní Sánchez —que viene de Colombia— es un típico hombre de área paraguayo. Justamente lo que le faltaba a los verdes. Gente de acción rápida como el carioca y el guaraní y agresiva frente al arco. Habría que agregar que para la suplencia de Nitsche, Audax trajo al wanderino Velásquez.

NO hemos visto a Magallanes, pero los resultados de sus amistosos y los comentarios sobre su expedición hacen augurarle también mejor campaña. El arquero Germinaro ha sido hombre de primera división en Buenos Aires —y en cuanto a arquero podría aplicarse el slogan: "si es argentino es bueno"—, con lo que ya los albicelestes mejoran en una plaza vital que ha sido uno de sus problemas fundamentales de los últimos años. La inclusión de Dagnino, Luis Hernán Alvarez e Iturrate parece suficiente también para armar un mejor ataque.

POCO ha de cambiar Rangers; conserva su gente de la última temporada, menos Juan Cortés, que definitivamente se viene a Santiago, pero incorpora al medio racinguista Siles, jugador de primera división cuyas referencias son muy buenas, y al defensa lateral quillotano Velasco. Y si Rangers ha hecho excelentes campeonatos con su gente, no tiene por qué no hacerlo una vez más.

Moisés Silva, nuevo conductor para el ataque de Unión Española.

FERRO, GREEN CROSS, COLO LLEGARAN CON MAS

EN el mismo caso aparece Everton. Tradicionalmente los viñamarinos no hacen grandes adquisiciones. Suponen en Viña del Mar que el equipo 1965 tendrá que rendir con más regularidad en 1966 por la mayor madurez de sus figuras básicas. Buscan, eso sí, un defensa central, porque Daniel Sánchez no ha resultado lo que llegó a insinuar en un momento determinado.

EN UNIVERSIDAD DE CHILE se piensa que ha llegado la hora de reforzarse. El plantel ha sido muy exprimido y necesita nuevo aire. Además, está eso de la Selección. Por lo menos siete titulares de la "U" no podrán jugar

El ex sanlorencista Carrillo, arquero para Unión Española. Oficio y "pinta", tiene...

PARTIR...

DIVISION HAN BUSCADO REFUERZOS ATRACCIONES PARA EL CAMPEONATO

COLO, WANDERERS Y UNION ESPAÑOLA, LOS QUE CARAS NUEVAS A LA COMPETENCIA.

hasta agosto y de aquí a entonces perfectamente puede perderse el título. Por eso tienen en gestión la contratación de dos extranjeros, paraguayos, que son los de moda, o brasileños. Y además, acaban de reincorporar a Jaime Ramírez que viene del Hospitalet, equipo de la Segunda División española. En suma Universidad de Chile pretende guardar las espaldas de los "mundiales" sin ceder terreno entre tanto.

LA CATOLICA confía en sus "pollos", con los que hizo una buena parte de la Copa de los Libertadores. Vallejos, Barrales, Varas, Herrera, Inostroza, se han mostrado capaces de sustituir a los titulares en compromisos más difíciles que algunos de la competencia oficial, "¿a qué inquietarse, entonces?", se preguntan en la U. C.

YA nos referimos a O'Higgins. El club de Rancagua sintió el año pasado los efectos retardados del anterior en Segunda y se ha visto en la necesidad imperiosa de "apretarse el cinturón", aun corriendo un riesgo. Por el momento, O'Higgins no piensa en grandes refuerzos y, por el contrario, se ha desprendido de los elementos que más gravaban su presupuesto, con excepción de Desiderio. ¿Llegará así al comienzo del Campeonato?... Ellos dicen que no tienen otro remedio sino entregarle la responsabilidad del torneo a su gente joven. Sin embargo, sabemos que el navalino Arias (un buen interior de medio campo) y el argentino Perazzo está entrenando en la Braden. Además hay otros jugadores que llegaron a Rancagua "con pase en blanco" —entre ellos René Ortiz— y que bien podrían, a bajo costo, completar el plantel o'higginista.

DE QUE EL HORNO no está para bollos en todas partes, lo confirma la sobriedad de Palestino, Santiago Morning y Deportes La Serena. Los tricolores, que el año pasado "echaron la casa por la ventana", sólo han mostrado a Antonio Sastre Jr. Anuncian si la incorporación de un "famoso" medio argentino cuyo nombre se tienen "para callado". Los "bohemios" nada más que a Ricardo Díaz y a Gonzalo Cuevas — aparte de muchachos de sus propias filas—, y los serenenses, sólo al argentino Ramón Abeledo —ex Independiente de Buenos Aires y Nacional de Montevideo— y al coquimbano Aracena. Dante Pesce, nuevo coach de La Serena, ha dispuesto la incorporación al plantel de 8 seleccionados juveniles. Ha pedido sí un hombre de medio campo. He aquí tres que en el peor de los casos, se ven como se vieron el año anterior.

QUIEN más noticias ha hecho en este período de "formación de equipo" ha sido Colo Colo. Hasta ahora tiene definitivamente **SIETE HOMBRES** nuevos y pueden ser dos más. Dos arqueros (Storch y Kuzmanic), tres zagueros (Valentini, Clariá y Toro), un medio (Aravena) y un delantero (Zelada). Los dos posibles son Juan Cortés, al que Rodríguez piensa utilizar como forward, y un paraguayo que ha de ser Graciano González o Muñoz, de Guaraní. Todo un cocktail que el coach uruguayo tendrá que batir mucho para hacer de él un equipo... con la responsabilidad de superar la pobre campaña última.

HAY conmoción en Temuco. El cuadro hizo muy buena campaña el año pasado y ahora quiere superarla. Para eso contrató a Honorino Landa, a Ernesto Alvarez, al puntero derecho Martínez, de Racing, al medio Juan Carvajal, de La Serena, y al arquero Gardella, de Coquimbo. "Con un defensa central de categoría que hubiésemos encontrado, me sentiría total y absolu-

(Continúa a la vuelta)

Ricardo Díaz y Gonzalo Cuevas, "novedades" de Santiago Morning.

Volvió, vio y... se quedó en la "U". Jaime Ramírez reapareció en su primer club.

(ESCRIBE AVER)

CASA DE DEPORTES SANHUEZA

Fábrica de Artículos Deportivos, ofrece:

Juego de camisetas con números; gamuza, cuello redondo o en V; infantil, E° 42,80; juvenil, E° 55,80; adultos, E° 69,80; listadas, 9 franjas, ... E° 94,80

Juego de camisetas indesteñibles en gamuza gruesa, cuello redondo, E° 87,80; manga larga, E° 107,80; listadas de 9 franjas, E° 125,80; manga larga, ... E° 145,80

Juego de camisetas en raso, de primera, o gabardina indesteñible, E° 119,80; manga larga, E° 139,80; listadas de 11 franjas, E° 149,80; manga larga, E° 169,80

Juego de camisetas en gamuza gruesa, cuello redondo, manga larga, europea, ... E° 107,80

Pantalón de fútbol en gabardina mercerizada indesteñible, con cordón: infantil y juvenil, E° 4,50; adultos, E° 5,50; con cinturón, E° 6,00; tipo selección, E° 6,80

Medias reforzadas: infantil, E° 3,95; juvenil, E° 4,65; adulto, E° 4,95; borlón grueso, E° 6,80; tipo elástico, grueso, 220 gramos, selección, ... E° 7,80

Pelotas de fútbol "Festival", reglamentarias, fabricadas en nuestros talleres: N.° 2, E° 14,80; N.° 3, 18,80; N.° 4, E° 22,80; N.° 5, "Festival", E° 36,80; "Festival Especial", 18 cascos, E° 46,80; "Super Festival", E° 49,80; básquetbol, E° 54,80; váleibol, E° 39,80; baby fútbol, E° 39,80; sin bote, ... E° 45,80

Zapatos de fútbol cosidos, fabricados con materiales de primera en nuestros talleres, con franjas blancas, del 26 al 29, E° 18,50; del 30 al 33, E° 24,50; del 34 al 38, E° 28,50, y del 39 al 44, E° 32,80; tipo europeo, reforzados, E° 39,50; acolchados, enteramente forrados, ... E° 45,80

Mallas de váleibol, E° 65,00; baby fútbol, E° 95,00; fútbol, corriente, E° 120,00; tipo estadio, ... E° 135,00

REEMBOLSOS: solicite nuestra lista completa de precios.

ESPERANZA 5 — FONO 93166

Casilla 4680 — Correo 2 — SANTIAGO

Además tenemos 20 canchas de fútbol a disposición de los clubes, Ligas o Asociaciones (Canchas Arturo Prat).

MATCH PRESENTA SU MODERNA CAMISA

Línea de Oro

M.R

ELEGANTE
PRACTICA
FINISIMA

Se SECA y se PLANCHA SOLA mientras Ud. duerme

LLENA LA VISTA

VIENE DE LA PAGINA 3

sión instantánea para entrar y resolver. Codicia permanente en busca del cesto. Y puntería, sobre todo puntería de media distancia, donde constituye una mano afamada en toda Europa. Hay partidos en que convierte el ciento por ciento de los tiros libres. Por algo fue designado el mejor basquetbolista del Viejo Mundo en algunos escalafones no muy lejanos. Sin embargo, tiene vacíos. El mismo lo reconoce. Errores de bulto cuando el tanteador apremia. Yerros impensados. Entregas nerviosas. Es el temperamento latino y el carácter español que bullen a través de una expresión sanguínea que a veces estimula y a veces traiciona. España, con esas derrotas obsequiosas ante Brasil y Bulgaria, se identifica con el propio básquetbol de Emiliano Rodríguez. Un básquetbol que agrada aun en la derrota. Un básquetbol que entusiasma. Como Emiliano...

JUMAR.

VIENE DE LA VUELTA

tamente tranquilo", nos dijo Miguel Mocciola. Pero está satisfecho del plantel que ahora tiene, muy superior al del año pasado.

POCO necesitará Unión Española para superar su cometido del 65. Sin embargo, todavía no se ven claras las cosas por Santa Laura. El estilo natural del conjunto rojo está más o menos en la idea de fútbol de Paco Molina, dentro del sello característico que él les imprime a sus equipos. La defensa hispana se mantiene sin más variaciones que la del arquero: sale Nitsche y entra Carrillo, un experimentado hombre de primera fila (ex San Lorenzo y Ferrocarril Oeste); la fórmula de medio campo tendrá que ser nueva. La lesión grave (segunda fractura a la tibia de la pierna derecha) de "Chepo" Sepúlveda deja como primer hombre para la plaza a René Contreras. que pasó por Audax sin llegar a jugar casi; el insider retrasado será el ex calerano Moisés Silva. Una pareja que tendrá que aprender a complementarse entre sí y con el resto del equipo. En el ataque, los rojos tienen por el momento una sola pieza de estreno, Arturo Díaz, de Coquimbo Unido. Falta un forward más. Se pensó en Callá (Racing y Selección argentina), pero ya se desestimó la contratación. El problema que puede tener Unión Española es de poco plantel. Aunque no ha llegado a un rendimiento aceptable todavía en los amistosos, lo que tiene no se ve mal, pero es poco en todo caso.

WANDERERS busca un medio de ataque para completar su escuadra. Cantattore está destinado a reemplazar a Salinas como cuarto zaguero —lo que puede hacer muy bien con su alcance y su oficio—, así es que ahí le queda un hueco grande. Con Méndez (después de saberse qué decide en definitiva Alamos), Torres, Alvarez, Cabrera, Haroldo, y los ex audacinos Ismael Pérez y Aurelio Vásquez, tiene para darse vuelta. Cedió el arquero Velásquez (parte de pago por los delanteros de Audax) y contrató al argentino Castro, que era de Ovalle, y recuperó a Canelo, que será el reemplazante de Valentini. Aunque sus modificaciones son varias, el equipo se ve más o menos en el mismo nivel del año pasado. Lo que ha ganado por un lado, lo ha perdido por otro.

UNA incógnita, en cambio, es Ferrobádminton. Evidentemente no se puede afrontar un campeonato de 1ra. con el mismo plantel que ganó un torneo de 2da. Los aurinegros tienen que presentar otro equipo; ahora que, a una o dos semanas de iniciarse la comptencia, todavía Julio Varela no conoce su alineación. Tiene cinco extranjeros y sólo podrá quedarse con cuatro: el arquero Benítez, los delanteros Balmaceda y Núñez, paraguayos los tres, y los argentinos Bellomo y Fumaroni. Además contrató a Sergio Valdés, de la UC, y a Escobar, el medio de Everton. La verdad es que mirado así a primera vista, este cuadro aurinegro nos parece con más fisonomía de fútbol de Ascenso que de Primera.

POCO han mostrado y poco han revelado San Luis, Unión Calera y Unión San Felipe. Francisco Torres trabaja en silencio, prueba gente —varios argentinos pasaron por el cedazo—, pero no da un bosquejo de su cuadro. Entre las conquistas quillotanas están el arquero Oscar Díaz, del Español de Buenos Aires; el N.° 6 de Unión Calera, Héctor Leiva; el puntero de Colo Colo Orellana y los católicos Bassaure y Galdámez. José María Lourido estaba entusiasmado con las posibilidades de su equipo, apuntalado con el joven delantero uruguayo Washington Gallinares, que Peñarol tenía prestado a "Progreso", un club de la "U" uruguaya. Y Unión San Felipe busca una fórmula de ataque con el argentino Acosta y el paraguayo Herrera para que acompañen a Duarte y a Bracamonte. Tres clubes de los "chicos" que con poco más que hagan superarán su producción del año pasado.

ESTA es, más o menos y sin dar nada por definitivo, la probable fisonomía de los equipos para el próximo torneo, con una ligera mención de sus posibilidades en comparación con lo que rindieron en el último certamen. De aquí a cuando el asunto empiece y de aquí a cuando todos se pongan ya en línea de campeonato, pueden pasar muchas cosas...

1966

LO QUE PEÑAROL Y NACIONAL QUERIAN

EN la sede de la Asociación uruguaya de fútbol estuvimos con Ondino Viera, el entrenador "del combinado" —como ellos le llaman a la Selección celeste— para la Copa del Mundo. Ondino Viera es un antiguo director técnico, titulado en los Cursos de la Comisión Nacional de Educación Física del Uruguay y que viene trabajando desde 1932 en clubes de su país, de Brasil y de Paraguay.

Es un hombre reposado, de pocas palabras, que se encuentra en estos momentos en una posición inconfortable. Fue designado entrenador nacional en

TEXTO DE CARACOL

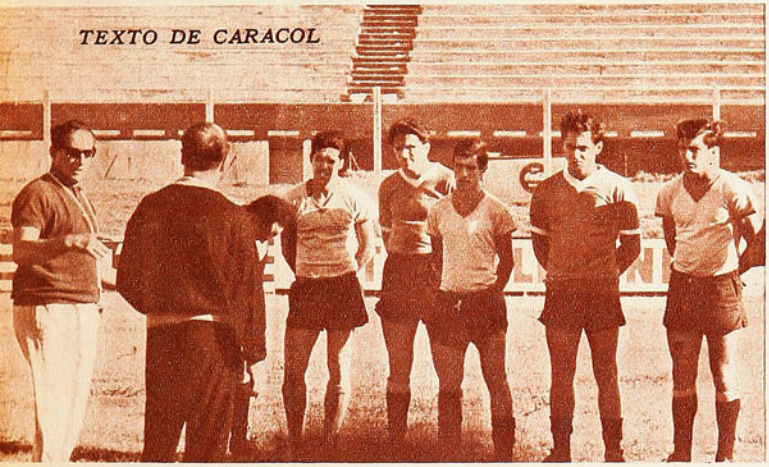

ONDINO VIERA en charla previa al entrenamiento con los seleccionados uruguayos que tiene a su cargo, y que, a la postre, no han de ser los que lleguen a Londres. Esos están jugando todavía en Nacional y Peñarol...

enero y todavía no tiene a los jugadores que a la postre tendrán que integrar el representativo uruguayo.

—He trabajado con 18 elementos de clubes chicos —nos dice con un dejo de desencanto—, pero ellos y yo sabemos que ése no ha de ser el equipo. Nacional y Peñarol son dos seleccionados permanentes. Vea usted: entre la gente con que empecé el plan de preparación estaban Espárrago, Mujica, Techera y Virgili, pero a los cuatro los compró Nacional, y dejaron la Selección para jugar la Copa esta. Es decir, trabajo integral no se ha podido hacer y no se hará mientras los "capos" no terminen de jugar por sus clubes...

"Ese es el gran problema del fútbol uruguayo. Tiene que hacerse lo que Peñarol y Nacional dispongan. Después, es claro, la responsabilidad no cae sobre ellos, sino sobre la Asociación y el entrenador.

Virtualmente el equipo no se vendrá a armar hasta que salga en gira previa ya al Mundial. Uruguay tiene un calendario de cinco partidos en Europa, empezando el 15 de junio en Israel y jugando a continuación en Rumania (19), España (23), Portugal (26) y Dinamarca (29).

—La responsabilidad es grande — opina Viera— porque ya no son los tiempos en que con la técnica bastaba para ganarles a los europeos. Ahora se necesitan muchas otras cosas que hay que trabajar y que requieren tiempo. El jugador uruguayo es fácilmente adaptable y las disposiciones tácticas las capta por instinto, pero para ejecutar bien hay que tener físico y hay que tener sentido de conjunto. Y eso ¿cómo se logra, si los jugadores se siguen desgastando cada uno por su lado?...

Para el entrenador uruguayo, aparentemente el grupo 1 les resultó favorable, pero "a veces en la cancha las cosas no salen como uno las había pensado", es su expresión. "Los europeos evolucionaron en lo técnico como nosotros en lo físico y en lo táctico. El fútbol es como un pequeño gran mundo en que se reflejan todas las experiencias. Si se progresa en lo social, lo económico, lo científico, también se progresa en fútbol, y ellos —los europeos— caminan más rápido que nosotros. Por eso no puede decirse nada de esas confrontaciones con ingleses y franceses. Desde aquí parecen accesibles, pero allá la cosa puede ser diferente. Para ponerse a cubierto es que la Selección uruguaya debería estar trabajando integralmente desde hace tiempo. Ya ve usted. No se ha podido, porque Nacional y Peñarol no lo han permitido..."

BREVES

*** Hondas preocupaciones deben acompañar ahora a M. Guerin, director técnico de la Selección francesa de fútbol, por no haberle buscado contendores más fáciles. La derrota contra Bélgica en el Parque por el decisivo tanteador de 3 a 0, con goles de Van Himms y Puis (2), no puede ni siquiera paliarse con la ausencia de Bunzinski, el veinteañero defensa central del puntero Nantes. Ahora queda solamente un match con la URSS, a jugarse en Moscú.

*** Para Suiza en cambio, el resultado de 2 a 2 conseguido en el Estadio de Saint Jacques en Basilea, ante los soviéticos, tuvo un gran mérito: y fue el de haber conseguido esos guarismos luego de ir perdiendo por 2 a 0 al término del primer tiempo.

*** Se consuelan en Italia con la reincorporación de Ezio Pascutti, puntero izquierdo del Bologna y la Selección. Luego de tres meses de ausencia por lesión, reapareció convirtiendo los tres goles con que el Bologna batió a Spal de Ferrara en la fecha anterior.

*** La aguda crisis por la que atraviesa el seleccionado argentino tuvo como primera consecuencia la cancelación de su gira europea, que debió comenzar el domingo pasado. Juan Carlos Lorenzo, el gran derrotado del mundial del 62, aceptó el cargo que dejó Zubeldía. Lorenzo, entrenador de San Lorenzo de Almagro, consultado sobre su aceptación manifestó: "Alguien tiene que dar la cara por el fútbol argentino".

*** El más joven de los jugadores brasileños incorporados al "scratch" es UBI, un negrito de 16 años, contratado por Santos a instancias de Pelé. Puntero izquierdo que practicaba por la cuarta selección de Brasil. La semana pasada Feola decidió ascenderlo a la tercera selección en vez de Abel.

*** Por fin consiguió Unión Soviética un resultado aceptable en su larga preparación. El triunfo de 1 a 0 en el Prater de Viena contra la Selección austriaca, por disminuida, que esté en el concierto europeo, debe considerarse uno de los pocos buenos resultados logrados por la URSS últimamente. Y, tal vez, coincide esta alza con la vuelta a la Selección del centrodelantero Ponedelnik, misteriosamente ausente del fútbol hacía un par de años.

*** Por fin se supo algo directo de los coreanos. En la primera entrevista concedida por el entrenador de Corea a un periodista occidental, dio cuenta de su gran conocimiento del fútbol europeo, por sus periódicas visitas a Europa. Reconoció no temer a Chile, "el más bajo de los 16 finalistas", ni a Unión Soviética, "porque es un equipo muy lento. "Sólo respeto el fútbol italiano y no por sus cualidades técnico-tácticas, sino porque son muy fuertes en su juego para la morfología de mis jugadores. Corea jugará los cuartos de final", terminó diciendo.

DEL MUNDIAL EXTRA DE BASQUETBOL

SU FISONOMIA

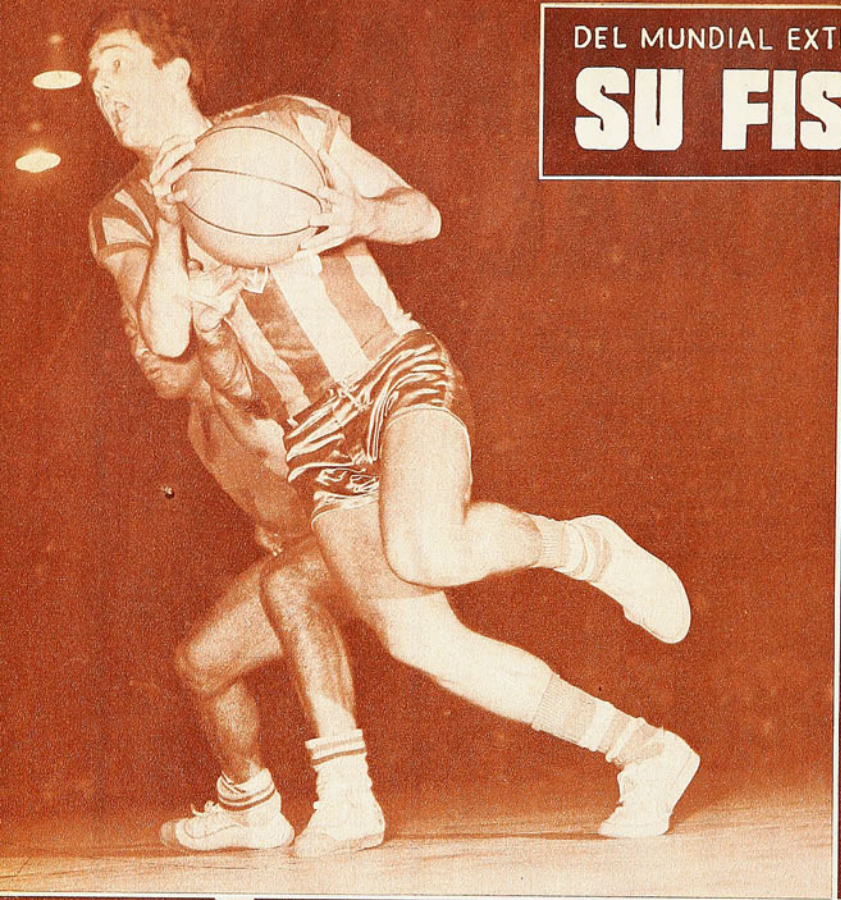

IZQUIERDA: El ansia del doble fue la característica de Carlos Massoni, "Mosquito", brioso atacante brasileño que tuvo algunas noches de mérito, pero que al igual que todos sus compañeros demostró irregularidad aguda para no permitir a su cuadro portarse como el campeón de anteriores torneos.

Las fotos de básquetbol de esta edición fueron tomadas por Eugenio García, Guillermo Gómez y Alfredo Ilabaca.

DERECHA: Sólo una derrota sufrió USA en una noche en que todo el equipo se vio lento y sin ánimo. Con Yugoslavia, que en esa brega hizo el mérito para a la postre ser campeón. Petar Skansi palmotea la pelota que deja sin intervención al pequeño Sargent. Abajo esperan Korac, el zurdo goleador, y Rascoe. Ganó Yugoslavia 69-59.

Bulgaria era un equipo sin banca, es decir, sin reservas eficientes; mas respondió con acierto cuando podía mantener en cancha a sus titulares. Viktor Radev, N.º 5, fue puntal en largos desempeños de su cuadro. Salta para embocar escapándose a la marcación soviética de Ivanov (15), Lipso y Paulaukas (5). Ganó URSS 83-74.

FUE LA DE YUGOESLAVIA

JUSTO Y MERECIDO EL TITULO PARA EL CUADRO QUE MEJOR ACUSO LA CARACTERISTICA DEL TORNEO

UN COMENTARIO DE DON PAMPA

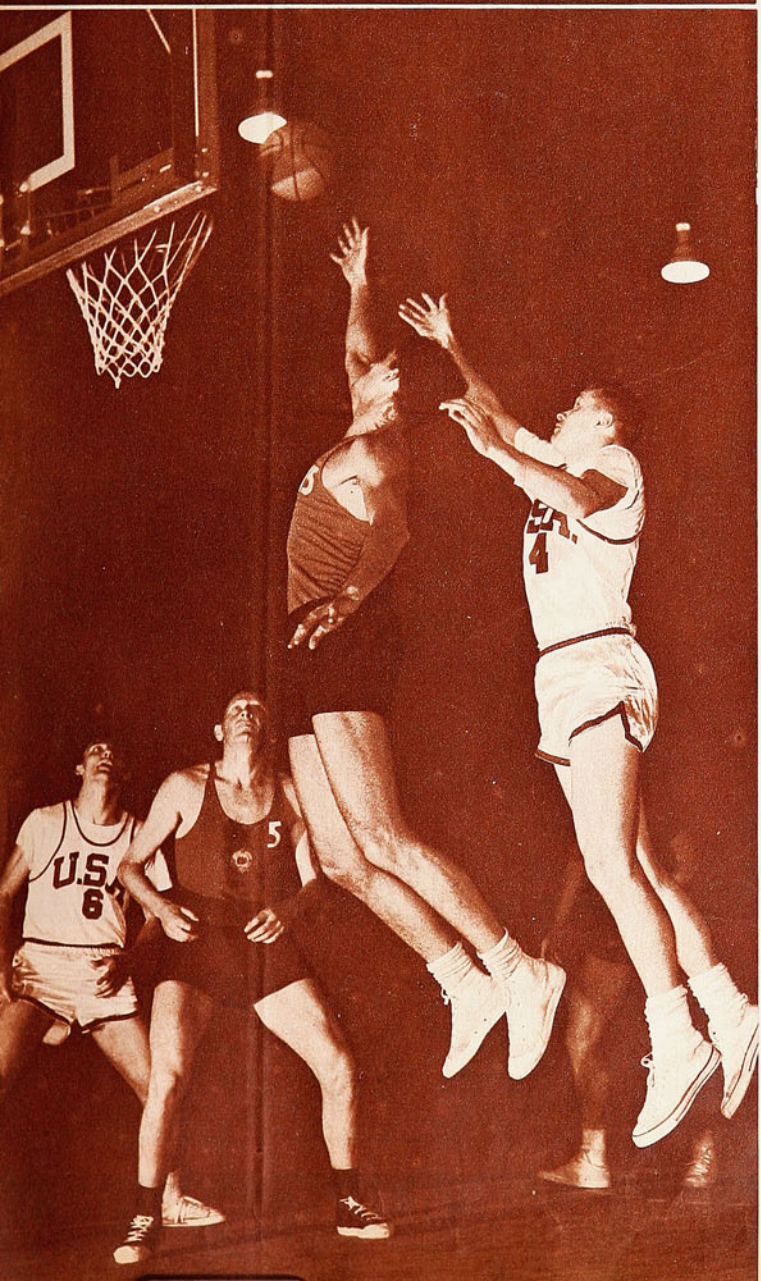

COMO SI LAS TRES NOCHES anteriores hubieran sido un preámbulo del Mundial cestero, éste vino a desembocar en una expresión de jerarquía en el último encuentro. De mayor énfasis y contraste, porque la competencia se había desarrollado en nivel menos que regular que no conjugaba con una cita a la cual concurrían seleccionados que representaban lo más encopetado de dos continentes en los cuales se cultiva con mayor intensidad el deporte del cesto.

Cabe subrayarlo: certamen con equipos de trece naciones, con rango de Mundial que tuvo relieves propios de su naturaleza por la competente organización que es propiedad del deporte chileno y la afición fiel y seguidora que sabe responder, aunque se le exija el sacrificio de permanecer noches frías al aire libre, pero que todo lo sacrifica impulsada por su devoción a estos espectáculos de proporciones internacionales. Torneo que adquirió lucimiento y logró concitar el interés del país y pudo desarrollarse normalmente, pese a las amenazas de un clima inapropiado en cuanto a la rueda más importante cumplida en la capital. Sin embargo, el básquetbol exhibido, pese a las excepciones de contadas noches, resume un balance que no satisface del todo por la causa prominente del estado irregular de la mayoría de los participantes o la juventud de otros que, sin duda, participaron a manera de ensayo.

EQUIPOS SIN "BANCA"

Los europeos juegan en el mismo molde. Sencillo y deslucido para los ojos sudamericanos por la falta de acción chispeante e inspirada que tanto gusta a los latinos. Sin embargo, cada cuadro tiene un jugador vivaz, de menor estatura en esos grupos de recio físico, que imprime movilidad y sagacidad en determinados momentos:

Bulgaria era el cuadro menos sólido de los tres europeos de la Cortina, sin duda, pero como todos se esforzaba por ser eficiente dentro de sus limitaciones y lo logró con un cuarto puesto bastante honroso. Su plantel de sustitutos aportaba poco para el mejor rendimiento. Fue sólo un conjunto discreto.

Los europeos juegan así, mas España era la excepción. Su juego lucía chispa, más sangre y belleza, con bastante semejanza al sudamericano. Gustó mucho, y realizó partidos muy lucidos, pero sin concretar una campaña mejor, únicamente por falta de buenas reservas. Podría decirse que jugó a base de cuatro hombres capaces: Luyk, Emiliano Rodríguez, Monsalve y Buscato. Con equipo más completo habría completado tres triunfos en la rueda final, pues además de imponerse sobre Chile —fue su único triunfo— no debieron escapársele sus victorias sobre Brasil y Bulgaria. También le hizo oposición seria a Yugoslavia, así con un cuadro incompleto.

España y Bulgaria no tenían buena "banca". Como tampoco la tuvo Chile.

ALTIBAJOS MANIFIESTOS

CARACTERISTICA DEL "Mundial Extra" fue la irregularidad de los competidores, con altibajos manifiestos, demasiado contrastados, como es el caso de los que se señalaban como probables campeones. No hay más que recordar la faena convincente de EE. UU. en la reunión final con aquella desmadejada, plagada de errores con que cayó frente a Yugoslavia. Unión Soviética también

El rebote era siempre fundamental y en este esfuerzo expresivo de Ubiratan, de Brasil, entre los norteamericanos Darel Carrier y Ray Carey, se deja ver la acción en un lance que luego se hizo cómodo para USA: 77-61. Son cuatro manos que quieren apoderarse del balón mientras dos ya no lo alcanzan.

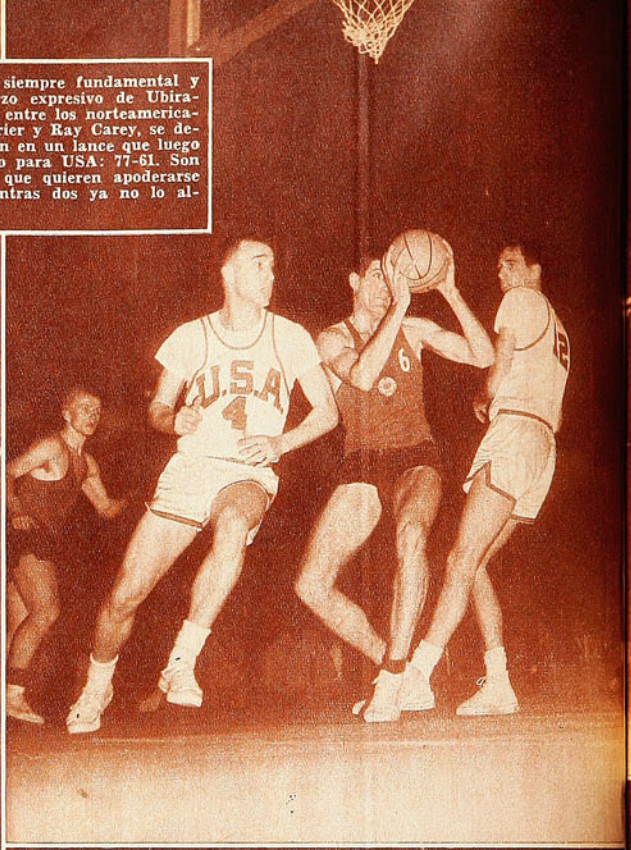

en presentaciones de categoría, como la última ante USA y otra que tuvo en Valparaíso, de juego veloz, positivo y avasallador con España, mientras que se enredó en la acción ladina y habilísima de Brasil, que sólo en esa oportunidad se puso cerca de la calidad de anteriores Mundiales.

Los brasileños no dejaron dudas para comprobar que han perdido la mayor parte de su riqueza basquetbolística, pues sus destellos fueron muy contados. Les cabe sólo el mérito con España, el mérito también es para este cuadro, de haber ofrecido uno de los lances de juego más grato. vistoso y chispeante, podría decirse de espíritu latino, que arroba al público de estas latitudes.

POCOS DE ALTO MERITO

DE LOS 21 PARTIDOS DE LA RUEDA final animados por los cuadros de más capacidad, sólo tres merecen la nota distinguida, sin que el resto, o sea la gran mayoría, haya jugado para conformar un campeonato que técnicamente impresionara por el rendimiento que es posible exigírsele a un deporte en pleno crecimiento.

No pudo disimularse, en varias delegaciones visitantes que afrontaban este compromiso como prueba de suficiencia para el próximo Mundial, el de calendario, que se efectuará en Uruguay. Especialmente entre los europeos para aprovechar Santiago, de una latitud cercana a Montevideo.

POR PRIMERA VEZ EUROPA SE LLEVA EL TITULO MUNDIAL CON SU B

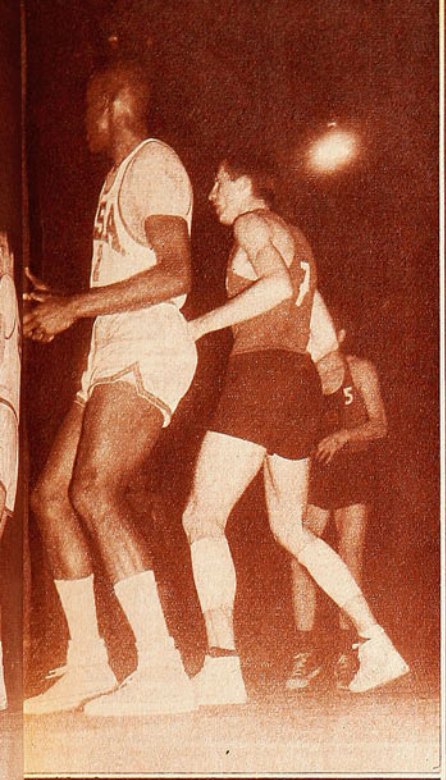

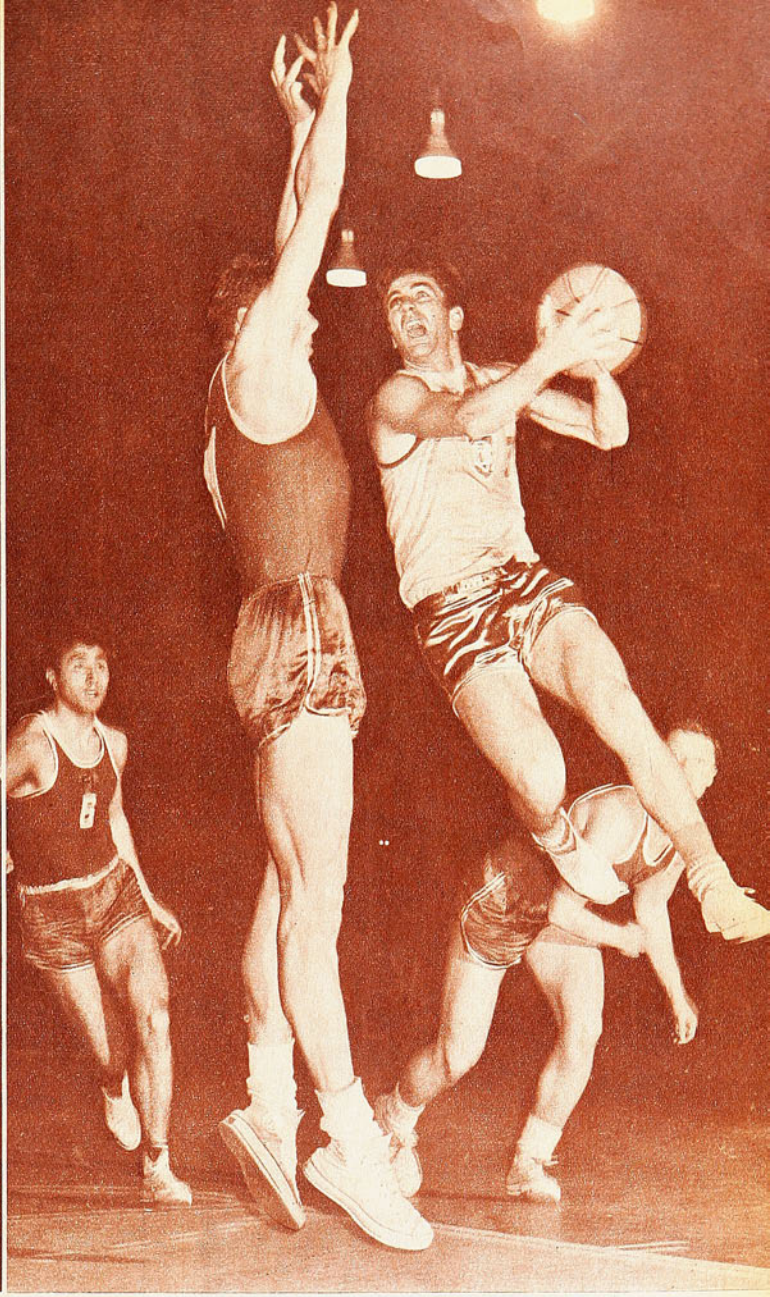

Curiosa expresión de los norteamericanos en su noche negra: parece que temieran quitarle la pelota a Trajko Rajkovic, N.º 6, en una brega en que la marcación sólida de Yugoslavia frenó al rival que no estaba ávido ni inspirado. Sargent (4) y Kendall Rhine (12) son los que nada pueden en ese instante.

IZQUIERDA: La lluvia estuvo a punto de aguar la fiesta de clausura y también los partidos. El primer lance entre Yugoslavia y España debió suspenderse por más de media hora, dado el piso húmedo y resbaladizo, mientras la gente se cobijaba en sus paraguas. Esta es la banca de los yugoslavos, que esperan la decisión de los dirigentes para continuar.

Brasil resucitaba a ratos, y su mejor noche la tuvo frente a Unión Soviética en una brega intensa que se decidió por un doble. Amaury, Wlamyr y sus compañeros fueron los astros de otros torneos y consiguieron una victoria resonante ante los rusos. Massoni es el que brinca ante la tapada perfecta de Schizeli, mientras atrás corre a buscar posición Sokandelidze. Ganó Brasil 60-58.

Es el juicio claro y reposado que genera el certamen de pompa y expectativa, con un ruedo de 10 a 15 mil espectadores cada noche, pero que en el rectángulo de madera, bajo los reflectores potentes, mostró limitado relieve técnico. Juicio que comparten la mayoría de los técnicos extranjeros interpelados en una encuesta personal.

EL "GOAL AVERAGE"

TODO SE RESUME A ALABAR LA BREGA final, de categoría indiscutible, que por ser la última proporcionó impresión halagüeña y salvó el torneo en el rubro que se le comenta. Sirvió para borrar rasgos de decepción y desplazar argumentos rebuscados con dejo de pesimismo. Puede argumentarse que con el básquetbol de la última noche se justificó la osada iniciativa.

Por curiosa consecuencia del mecanismo reglamentario, escrito en las bases, el título de campeón no fue para uno de los adversarios que sostuvieron la "gran final", sino para el equipo cuyos jugadores estaban en la tribuna estrujándose en un nerviosismo comprensible para apoyar el triunfo del que más les convenía. Y así no fue campeón EE. UU., vencedor de la noche, o Unión Soviética, digno y capacitado adversario, sino Yugoslavia, por haber sido éste el único vencedor de EE. UU. en noche pasada.

(Continúa a la vuelta)

BASQUETBOL DE FUERZA FISICA Y SENTIDO PRACTICO

LOS MERITOS DE YUGOSLAVIA

Sin embargo, este golpe de la suerte, como podría designársele, significó justicia para el cuadro de Danev, Korac, Kovacic, Rasnatovic, Rajkovic y Radomic, porque dentro de una justa con protagonistas irregulares, fue el que no cayó en baches sorprendentes y probó con ello que venía más ajustado a una preparación física adecuada. Con una moral y disciplina sólidas, en las cuales el cuadro rendía bien con titulares y suplentes que estaban en juego, y una dirección juiciosa y serena que sabía manejar perfectamente las piezas y no titubeaba a la menor declinación para evitar sorpresas posibles, Yugoslavia no fue el más lucido, no llegó a ser brillante, mas tuvo siempre responsabilidad y eficiencia. Fue la razón de su triunfo justificado ampliamente con estos argumentos, y la demostración más nítida la ofrece el recuento de su campaña, estimando la eliminatoria de Antofagasta y la final en Santiago: sólo perdió un encuentro, por 4 puntos, con Unión Soviética, probando en esa ocasión también que era rival tan capaz como su vencedor.

Yugoslavia fue un campeón digno porque venía bien dispuesto para el compromiso dentro de su básquetbol funcional, sin galas, arrestos inútiles o movimientos espectaculares. Siempre rendidor en un planteo sencillo, como es el europeo. Cuadro con el equilibrio indispensable en defensa y ataque, de marcación inflexible, individual, sin desfallecimientos. De buen rebote y expeditivo para irse al ataque y embocar con soltura en dos o tres diagramas bien definidos a fin de buscar posiciones, especialmente de Radivoje Korac, zurdo de apariencia desordenada pero de una producción tan efectiva que se constituyó en el scorer del torneo. 20 puntos por match, 123 en seis encuentros.

Lo más remarcable de Yugoslavia fueron su tesón, condición física y disciplina para adentrarse en lo requerido, en lo necesario en cada oportunidad. Nunca se desmidió, pero fue el conjunto que alcanzó la mejor nota en cuanto a solvencia física, como ratificación de la característica de este torneo, que impuso más físico que técnica. En realidad este fue su rostro y el del torneo, porque es el primer Mundial —consideremoslo en la tarima de los vencedores— en que mandó el básquetbol europeo. Los anteriores torneos pertenecieron a Argentina, EE. UU. y Brasil.

Por primera vez un título mundial —que esta vez no lo otorga la FIBA— se lo lleva un cuadro europeo, como consecuencia de que el básquetbol del viejo continente dio la tónica para sostener que hubo más físico que técnica. Aunque cabe reconocer que toda técnica es buena si sirve para ganar.

DON PAMPA.

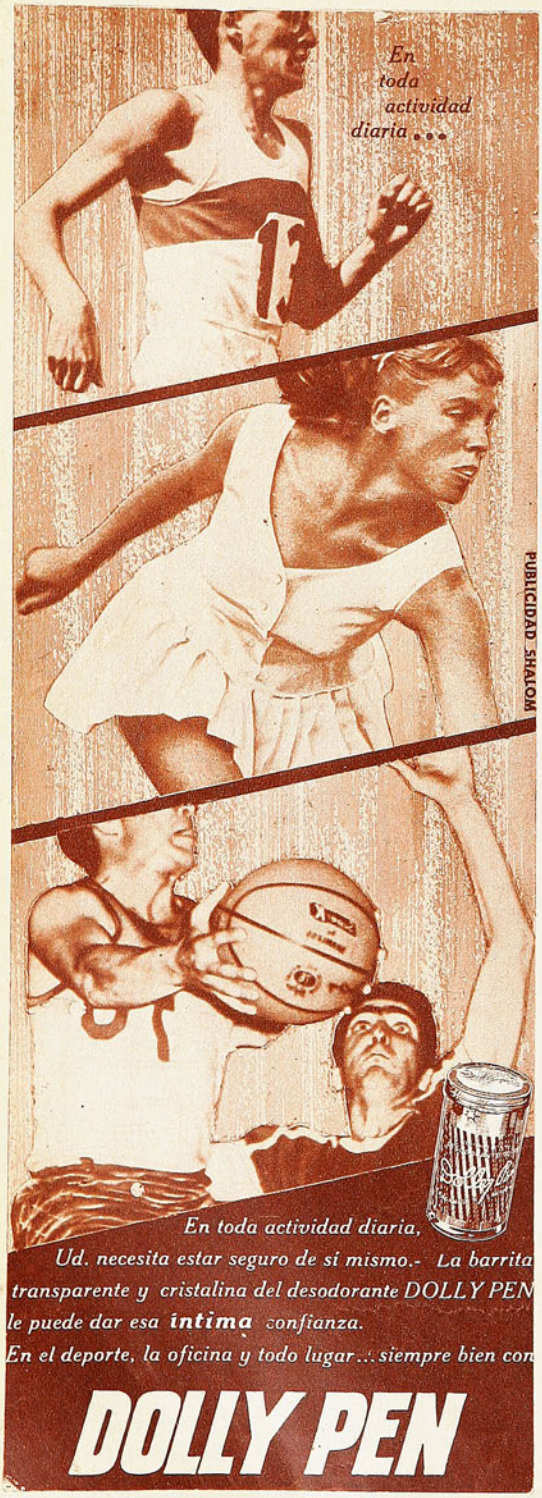

★ Tres Tiendas Chilenas ★

al Servicio del Deporte Chileno

ALAMEDA N.º 3319 (Frente Est. Central) - ALAMEDA N.º 2678 (Frente a Batarama) - BANDERA N.º 735.

Camisetas en gamuza, cuello en V, un color y vivos distintos, con números colocados, infantil	E°	41,50
Juvenil	"	54,50
Adultos	"	68,50
En fino raso, un color, cuello sport, números colocados,	"	115,80
Medias de lana especial, adultos,	"	5,98
Pelota de fútbol N.º 3	"	17,80
Pelota de fútbol N.º 4	"	24,80
Pelota de fútbol N.º 5, reglamentaria	"	29,80
Pelota de fútbol N.º 5, 18 cascos, reglamentaria, reforzada,	"	42,80
Zapatos olímpicos, especiales, 22 al 29,	"	13,98
30 al 33	"	15,98
34 al 38	"	17,98
39 al 43	"	19,98
Zapatos olímpicos extra, cosidos, con franjas blancas:		
30 al 33	"	18,80
34 al 38	"	20,80
39 al 43	"	22,80
Modelo italiano, cosido, extrarreforzado, con franjas blancas	"	28,80

NOTA: REEMBOLSOS EN EL DIA, PREVIO ENVIO DEL 30% DE SU VALOR, POR GIRO POSTAL, DIRIGIDO A CARLOS CAPURRO LENZINO, Casilla 4690, Correo 2, SANTIAGO.

MALETERIA CENTRAL: Alameda 3319 - Fono 95032 (Frente Estación Central).

MALETERIA O'HIGGINS: Alameda 2678 - Fono 90122 (Frente a Batarama) - Bandera N.º 735.

SIN COLOR

COMENTARIO DE EDMAR

LOS ENCARGADOS DE HACER EL GASTO EN LA DOBLE CURICO NO SE PRODIGARON. TRIUNFARON LOS MAS RAPIDOS EN EL SPRINT: SEPULVEDA, VARGAS Y SILVA.

SE PENSABA en la Doble Curicó como en una prueba obligadamente atractiva. Por cuestión de kilometraje —las dos etapas cubren 390— tenía que plantearse una lucha interesante, de alternativas variadas por las posibilidades que ofrece la distancia. Estaba fresco, además, el recuerdo de la fuga impresionante de Manuel González el domingo anterior en la Doble al Puerto. Por otro lado, también la ocasión era propicia para que se verificara, en toda su extensión, el duelo que han venido insinuando con demasiada timidez las escuadras de Ferriloza y Audax Italiano. Es decir, cabía esperar lo mismo que se espera siempre, pero en un escenario largo y claro, indicado para una lucha de planteos.

Y fueron básicamente esas impresiones previas las que resultaron más desafortunadas. Ni la distancia ni el terreno —además de otros imprevistos— fueron propicios a un tren combativo.

Necesariamente, por mucho que se repitan algunos conceptos, la base del desarrollo de una carrera debe tomarse según lo que aspire a hacer Audax. Es el equipo verde el que, invariablemente, marca el ritmo en la ruta y al cual se le atribuye el éxito o el fracaso de la prueba. Ello porque no hay fuerza colectiva que pueda hacer variar sus planes, pese a una alza anunciada —pero no concretada— de Ferriloza. Y en este caso, Audax falló.

Como equipo de resistencia, se suponía bien en la escuadra itálica que la prueba debería definirse por el largo kilometraje, en el cual sus adversarios pagarían tributo a su menor aguante. De ahí que nunca forzaran el ritmo de carrera, esperando los efectos lógicos de un recorrido agotador. Falla de razonamiento evidentemente, porque no es sólo la distancia el factor que define la resistencia: hay otro, y es, precisamente, el tren. Una gran distancia recorrida en lentitud no afecta a nadie. Y hubo momento de la prueba en que se "caminaron" largos trechos.

El otro elemento —la claridad de un camino sin alturas ni otras variaciones— también le resultó contrario al cuadro audacino, que no tuvo lugares claves para preparar algo.

Y si todo se confabuló para que Audax errara en su plan de carrera, ésta no podía resultar lucida. No, porque no hay otro conjunto que se decida a tomar la iniciativa. Esfuerzos individuales sí los hay, y fueron ésos los que triunfaron esta vez y los que dieron el poco calor que tuvo la prueba.

Luis Sepúlveda fue el vencedor de una Doble Curicó que no resultó el espectáculo aguardado. "Los capos" se quedaron...

La forma en que llegaron los pedaleros a Curicó resulta elocuente índice para definir lo que sucedió en todo el largo tramo de ida. De Santiago largaron 65 corredores y llegaron 61 a la ciudad de las tortas; y, más que eso, se destaca el hecho de que una veintena entraron al embalaje. Héctor Pérez, Arturo León, Guillermo Vargas, Orlando Guzmán, Enrique León, Jaime Inda y Manuel González ocuparon los primeros lugares de un embalaje que sirvió para definir una prueba floja, sin movimiento exigente.

Luego de llegada la prueba, hubo lluvia intermitente durante la tarde y la noche. Un tramo contra reloj de Curicó a Teno (que era primitivamente una segunda etapa de la prueba) debió ser eliminado por cuidar a los corredores y se decidió volver por la mañana, el domingo. Llovía cuando, a las nueve, partió el grupo de vuelta a la capital.

Desde la partida hasta el Parque Cousiño sólo hubo intentos aislados e individuales por definir la carrera, nunca entraron a funcionar los equipos que tienen la responsabilidad del espectáculo.

A la salida de Curicó Augusto Silva ensayó una fuga que prolongó hasta Aguas Negras (unos 42 kilómetros), donde fue alcanzado por Guillermo Vargas. El grincrosino ha venido haciendo grandes esfuerzos por recuperar sus formas y parece estarlo logrando, si se atiende a que logró completar este kilometraje.

Juntos hicieron treinta kilómetros, hasta llegar a San Fernando. Allí se les juntaron otros seis hombres: Luis Sepúlveda —muy ganoso—, Víctor y Juan Arriagada, José Arce, Pino y Rubio.

Hasta Las Cabras anduvo escapado ese pelotón y fueron pillados por un grupo en que venía la "plana mayor" de Audax y Ferriloza, con Manuel González, Inda, Marroquín, Pérez y otros. En bloque caminó el nuevo grupo de avanzada, muy numeroso, hasta Rengo. Allí un nuevo intento de Sepúlveda, que fugó junto al penquista Julio Cabrera.

Recién en este tramo de la prueba despertó Audax. Viendo que la carrera se escapaba, comenzaron a hacer fuerza para alcanzar a los fugados y aspirar a la prueba. Trabajó Audax, y sobre Hospital los fugados se reintegraban al grupo. Y —cuando los audinos pensaban en bajar el tren de la persecución— comenzó a trabajar el grupo en contra suya.

De todos modos no fue un trabajo continuado ni ambicioso, y todo volvió a la normalidad. Frente a San Bernardo, nuevamente Sepúlveda intentó fuga y escapó con Marroquín. Les duró no más de doscientos metros. Y fue el último intento serio. Después un inmenso grupo que entraba a definir el embalaje al Parque Cousiño. El triunfo, naturalmente, para los más rápidos. Luis Sepúlveda, Guillermo Vargas, Augusto Silva, Juan Arrué y José Arce ocuparon, en ese orden, los primeros puestos. Tras ellos una decena de corredores con el mismo tiempo.

En la meta los hombres de Audax fueron apresuradamente a sus vehículos y momentos después ya no estaban: había apuro por partir a arreglar maletas, pues a las seis de la tarde partían a Buenos Aires a una competencia de seis etapas sobre mil kilómetros. ¿Por qué Audax no se esforzó en Curicó? Una pregunta con respuesta en Buenos Aires.

ESTA PIDIENDO MAS

LUIS ZUÑIGA, CON LA INSISTENCIA DE SU CASTIGO, OBLIGO AL RETIRO EN EL CUARTO ROUND AL CORRENTINO J. M. DIAZ.

COMENTARIO DE GUANTE

QUIEN sabe cómo serán esos rankings argentinos del boxeo profesional. Desde luego, acusan un momento crítico del pugilismo del país trasandino. Cuando Ricardo Moreno vino a enfrentar a Godfrey Stevens, estaba cuarto en el escalafón de los plumas y acá no pareció de manera alguna "hombre del ranking". Ahora ha venido J. Mario Díaz, correntino, ubicado en quinto lugar de los livianos juniors, y el caso se ha repetido. Si no hubiésemos tenido a la vista la clasificación que publica la revista "K.O. Mundial" correspondiente al mes de marzo último, habríamos creído que se trataba de un engaño, o de una fantasía de la propaganda. Porque J. Mario Díaz no exhibió más recursos que cualquiera de esos pugilistas de tercera o cuarta categoría de las provincias argentinas que suelen venir hasta el Caupolicán como "conejillos de Indias" a fin de servir de peldaños a los valores nuestros que empiezan su carrera.

El propio Díaz y el manager Insaurralde nos hablaron de los 20 K.O. a su favor que tiene en 30 peleas de profesional. Un antecedente como para esperar más del rival que tuvo Luis Zúñiga el viernes pasado.

Alcanzó a hacernos creer el correntino que algo valía. Hizo un primer round aceptable sobre la base de iniciativa y de una izquierda por lo menos muy "sonora", que tiró con rapidez y sucesivamente arriba y abajo. Pero eso fue todo lo que hizo. Ya en el segundo asalto, el liviano nacional le había tomado los puntos. Se plantó Zúñiga en media distancia y se aplicó, como en sus mejores combates de amateur, a una labor demoledora sin pausa, revelando todo el instinto peleador que posee. Los ganchos altos de ambas manos obligaron a Díaz a levantar la guardia, y al levantarla, dejó el claro abierto para los violentos golpes al cuerpo que lo prendieron rápidamente.

En el tercer asalto, el trasandino no tenía más defensa que las triquiñuelas; entró con la cabeza en punta, sujetó los guantes de Zúñiga contra el cuerpo suyo, amarró lo más que pudo, golpeó bajo la línea del cinturón. Pero boxeo o pelea clara no hizo. La disposición de Díaz enfureció a Zúñiga, que resultó más inclemente en su castigo. Varió su acción el nacional y entró a golpear por dentro, viéndose Díaz tan vulnerable a los rectos como lo había sido a los golpes por fuera. Intentó todavía el argentino "hacer algo", pero eso fue de muy imperfecta línea técnica. Tiró unos "swings" (eufemismo inglés de "gualetazo") que se los habría esquivado hasta un peleador de campeonato de los barrios.

En el transcurso de estos tres rounds no había acusado Díaz ningún contratiempo físico. Se había movido normalmente. Sin embargo, al aproximarse el retorno a las acciones para el cuarto asalto se quejó de dolores en la pierna derecha. Mientras él se tomaba aparatosamente una rodilla, el manager le masajeaba el tobillo. Total, que al llamar la campana, Díaz no salió a pelear y Luis Zúñiga fue declarado vencedor por retiro al 4.º round.

Sin pasarnos de suspicaces, bien podemos aventurar el juicio que lo único que tenía el correntino era que había quedado prendido a más no poder con el intenso castigo a la línea baja. Que había advertido ya su absoluta inferioridad y prefirió no correr un riesgo inútil y acaso peligroso.

Mala suerte la de Luis Zúñiga. Hasta ahora había ido en tándem, en las programaciones, con Mario Molina. El viernes hacía su primer match de fondo exclusivo, al menos en el Caupolicán. Y estaba muy bien. El desenlace oscurece

Toda la breve pelea se hizo en media distancia. Zúñiga ha golpeado con el gancho de izquierda y Mario Díaz se tapa entero para evitar la derecha.

Luis Zúñiga necesitó de un round para acomodarse al estilo del correntino y de dos más para demolerlo. El intenso castigo a la línea baja, matizado con severos ganchos altos, derrumbaron al 5.º del ranking argentino en los livianos juniors.

QUEDA LA IMPRESION DE QUE EL LIVIANO NACIONAL MERECE YA CONTENDORES DE MAYOR SOLVENCIA.

Se cierra como ostra el correntino, pero la derecha de Zúñiga penetra por dentro en esa guardia hermética. Todo lo hizo bien el liviano nacional ante un hombre que se mostró muy poco dispuesto a la lucha, tan poco dispuesto, que abandonó antes de iniciarse el 4.º round.

un poco el mérito suyo, lo que no deja de ser injusto. Lo hizo todo muy bien, muy aplicado, con mucha resolución y claridad. Zúñiga es sin duda un espectacular peleador de media distancia; esquiva y golpea bien adentro, tiene precisión, continuidad y fuerza. No posee el ex ferroviario punch definidor, pero por insistencia termina demoliendo.

Las últimas actuaciones de Zúñiga hacen pensar en forma optimista con respecto a su futuro. Pasó el Rubicón del primer año de profesional y vuelve a ser el eficiente fighter que como aficionado llegara a lo más alto que se puede llegar: campeón nacional y latinoamericano. Esas aptitudes que lo distinguieron como amateur se demoraron en aflorar en el profesionalismo. Parecía atado Zúñiga por extrañas inhibiciones. Insinuaba, pero no concretaba. Ahora se ha soltado. Va directo a lo que sabe hacer, con una determinación que trasluce nítidamente en su movilidad hacia el adversario, en su gesto de fiereza y en la acción inmediata que lo acom-

(Continúa en la página 24)

NO SE LE PODIA PEDIR MAS DE LO QUE HIZO AL CUADRO NACIONAL

(COMENTARIO DE DON PAMPA)

CHILE G

CHILE TUVO TODO PARA sobresalir en este torneo de índole mundial. Todos los ingredientes de influencia ajena a su propia capacidad con que llegar a la superación. Estaba en casa y contó con el aliento efusivo y frecuente de un público generoso, que no siempre se muestra en la misma disposición con los representantes de la enseña na-

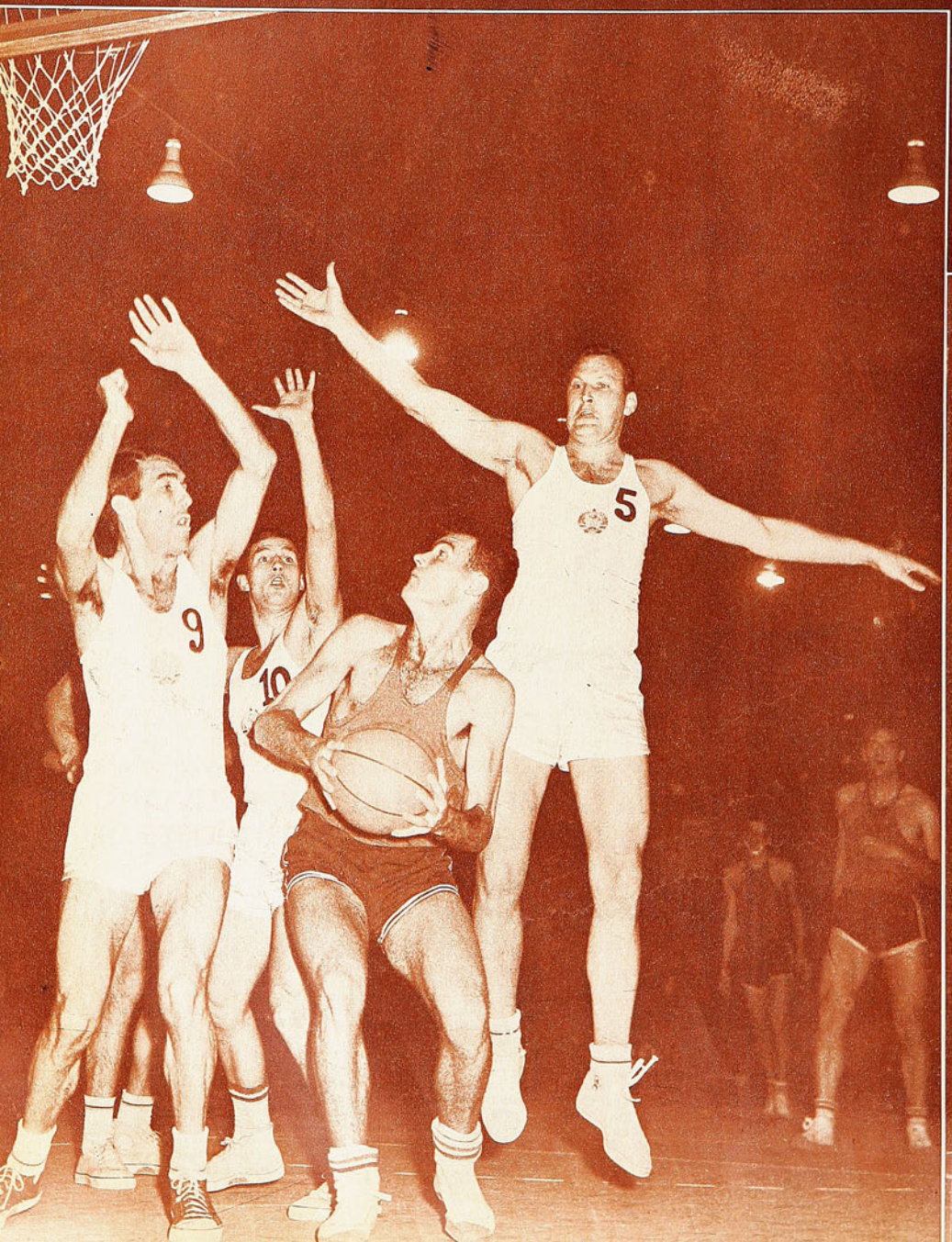

Los equipos eur... eran sólidos en ... cación. Nótese ... los búlgaros cie... la posición de L... novsky, de Chile, ... ra que no lance. ... Radev (5), ... Spassov (9) y Ev... Kosev (10). El cu... chileno esa no... hasta el último s... gundo porfió ... triunfo. Ganó Bu... ria 82-76.

UMPLIO CON DECORO

cional. Debe haber influido la atracción de un director de barra pintoresco que, si a ratos exageraba y se hacía impertinente, fue siempre útil para producír clima apropiado con su "Ce-aclie-i" retumbante y lograr la adhesión de miles de voces.

A nuestro juicio, el Seleccionado chileno jugó por sobre lo que era posible exigirle. No podía más dentro del tiempo con que se le puso a las órdenes de Stephan Spandarian y con el contingente incompleto a que debió recurrirse.

Es la realidad. Si bien puede mejorar con otros hombres que faltan y con un trabajo acabado, no se logrará salir de la mediocridad de su estado. El básquetbol chileno está bajo, muy bajo aún dentro del concierto sudamericano, y su declinación deviene desde hace varios años. "Estadio" lo ha señalado incansablemente, llamando a preocuparse de la caída que se registraba en forma progresiva de año en año, mas los oídos han permanecido sordos en quienes llevan la responsabilidad, para convencerse de ello ya cuando se llega a la hora cero.

El entrenador soviético, lo dijimos en su oportunidad, no podía ser un mago para sacar, por obra de una varita de virtud, un plantel capaz de competir con posibilidades en la rueda de finalistas. No lo habría logrado él ni ningún otro en tres meses de trabajo. No existe material humano en cantidad y calidad y el primero en darse cuenta fue el propio técnico soviético.

Hizo lo que pudo y así el cuadro mostró en sus seis encuentros virtudes y defectos, desde luego en mayor cuantía éstos, como era natural. Sus progresos se expresaron en un buen estado físico y en su espíritu combativo, aun cuando este rubro fue incompleto porque si bien hubo afán y pundonor por superarse, faltaron enteraza y aplomo en los momentos decisivos, tarea de responsabilidad en los veteranos que estaban en mayoría en la cancha.

ESO ES TODO LO BUENO. Técnicamente no reconocemos progresos porque el cuadro no supo responder bien en su marcación individual, ni supo disimular con una defensa zonal cuando las alternativas lo imponían. Su ofensiva careció de forma y precisión.

Estuvo a punto de ganar dos encuentros, con Brasil y

El chico Valenzuela con su movilidad y picardía se ha escapado a Dimov, mientras Branzov y Radev ya no intentan nada para pararlo. El conjunto chileno se levantó a base de voluntad para compensar sus vacilaciones y errores.

LEVANTO SU JUEGO EN ALGUNOS PARTIDOS A FUERZA DE CORAJE, POSTERGANDO SUS DEBILIDADES CONOCIDAS

Bulgaria, más que todo por redobles de voluntad, pero sin la táctica, la orientación ni la cancha necesarias a fin de aprovechar los momentos psicológicos, y sin "banca" para orientar y reforzar. Rara vez un cambio pudo mejorar el rendimiento del cuadro, y en este aspecto influyeron dos factores: falta de reservas responsables —en número anterior indicamos las ausencias lamentables de Sibilla, Vásquez y Garafulic—, y luego el desconocimiento del entrenador sobre la capacidad o temperamento de los hombres a que debía echar mano. Incluir a Pando en momentos cruciales era temeridad por la inexperiencia de un muchacho joven, con posibilidades, pero muy tierno para este torneo. Esos partidos estrechos que se perdieron al filo de la hora estaban malogrados antes de los cinco minutos finales por el exceso de errores cometidos.

Si la Selección chilena no logró ninguna victoria en la rueda final,

Massoni, de Brasil, ha burlado la vigilancia de Valenzuela en uno de los momentos más dramáticos de este lance que debió prolongarse a tiempo adicional. Fue la noche que el público alentó más al equipo de casa para verlo triunfante. Al final la mayor cancha de los brasileños les permitió llevarse la victoria, 87-84.

Juan Guillermo Thompson arremete con brío pese a la estirada de Viktor Radev. El rebotero chileno, sin mostrarse en su mejor forma, fue el valor más destacado de su equipo, aunque en la línea irregular que acusó el conjunto.

Amaury, veterano astro brasileño, tuvo sus repuntes notables en la noche con Chile. A su experiencia y visión se debió que Brasil sacara un triunfo muy difícil. Lo persigue Lichnovsky mientras que aguarda Josildo vigilado por Manuel Torres. Chile terminó sin haber anotado una sola victoria, pese a sus derroches de voluntad.

JUAN GMO. THOMPSON, PESE A SU IRREGULARIDAD, FUE EL MEJOR CHILENO Y UNO DE LOS MEJORES ENCESTADORES.

era porque estaba fuera de su alcance. El estudio previo, reposado, hacía predecir que salvo una sorpresa —que caben siempre en estas justas— no podía salir airosa en ninguna brega, conociendo la mayor capacidad de los adversarios. Se ha dicho que este cuadro chileno no tenía fuerzas ni para clasificarse en alguna subsede y esto también es posible. Tal afirmación dará la pauta de lo que vale nuestro básquetbol. Pero ello no es culpa de los entrenadores y menos de los jugadores.

Ellos cumplieron y se esforzaron cada noche.

LEVANTAR EL NIVEL TECNICO no es sólo obra de un entrenador de una temporada, sino de una cruzada de cinco años preparando generaciones futuras. La forma de proceder está en legajos archivados en la secretaría de la Federación; puede que la mejor consecuencia de este Campeonato sea que, de una vez, se lance la cruzada constructiva que requiere de mentores incansables, lejos de la publicidad y la espectacularidad.

La campaña del equipo en este Mundial Extra tuvo dos fases definidas: los dos primeros compromisos fueron pobres y en los tres siguientes se desprendió del lastre anímico y pudo ser adversario considerado. Lo expresó con elocuencia el marcador: 69-89 con España; 48-73 con USA; 59-69 con URSS; 76-82 con Bulgaria; 73-91 con Yugoslavia y 84-87 con Brasil, en período adicional, pues el match terminó igualado a 77.

Cabe agregar que la debilidad del conjunto chileno se disimuló en parte dado el nivel discreto del torneo y que algunos grandes gastaron ciertas deferencias con los nuestros. Yugoslavia, virtualmente con sus reservas, sacó 20 puntos de diferencia en el primer tiempo, pero en el segundo se vio obligado a recurrir a sus titulares ante una subida del cuadro nacional.

Chile tuvo algunos arrestos buenos y entusiasmadores, con fibra y tesón, pero la realidad es que no consiguió hacer un partido completo en buen grado de eficiencia, por su irregularidad lógica.

Juan Guillermo Thompson, sin conseguir su mejor estado, confirmó que es jugador descollante en nuestro medio, pero no contó con un compañero que alcanzara su nivel. Manuel Torres, Juan Lichnovsky, Mario Donoso y Guillermo Valenzuela sólo en algunos pasajes rendían bien, para decaer en una línea zigzagueante. De los doce hombres del plantel, sólo cinco hicieron la fuerza en el torneo, para que el resto sustituyera sin consistencia.

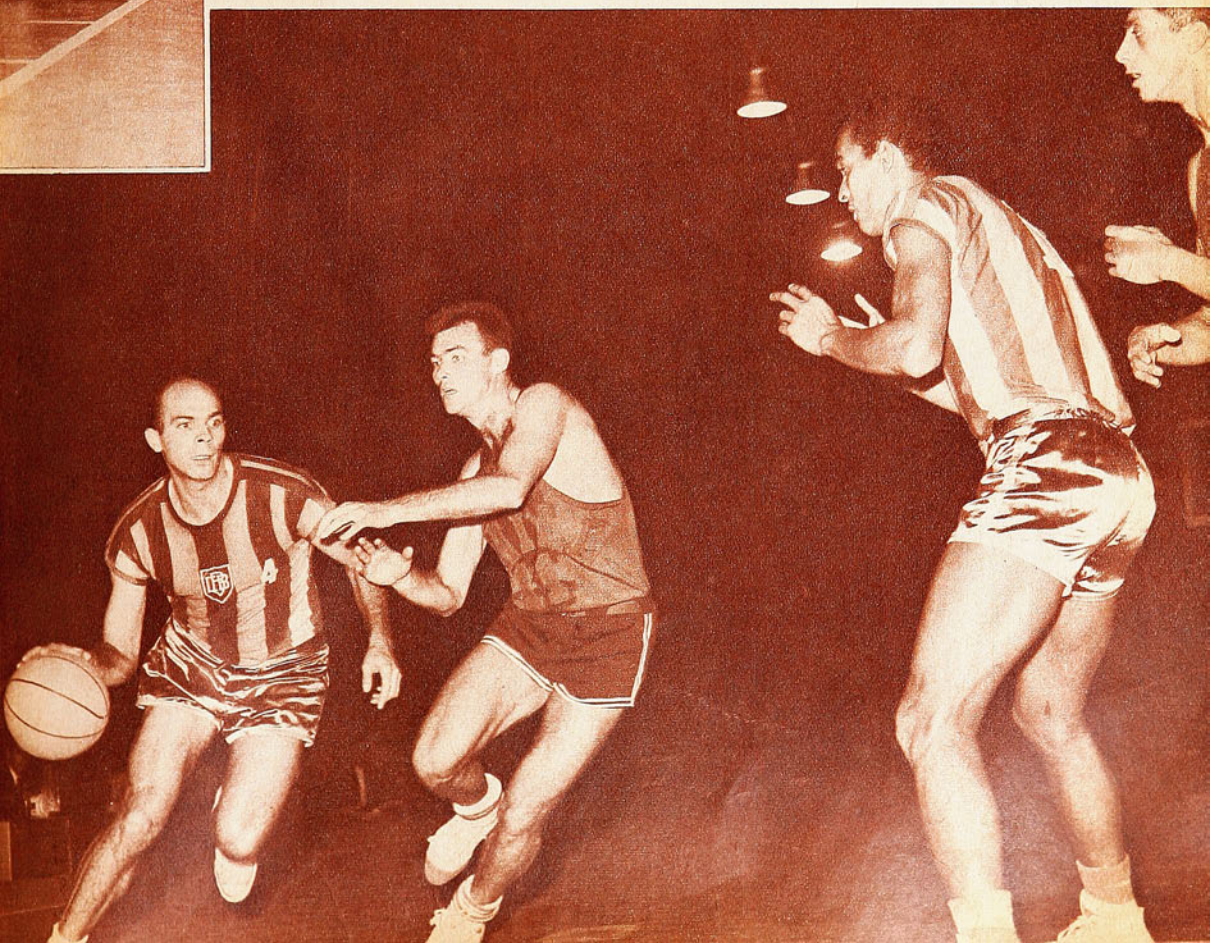

DEL MATCH DE EXCEPCION: USA 75 URSS 73

CONTRAPUNTO DE DOBLES

EL BASQUETBOL CAPACITADO DE LA ACTUAL ERA SALIO A LUCIR EN LA ULTIMA NOCHE

APUNTE DE DON PAMPA

PARA LO previsto en la mente de los entendidos se dio la línea en el cotejo trascendente de los dos grandes del torneo. Curioso, Yugoslavia, pese a sus merecimientos, no estaba presente a la hora del análisis. Méritos tenía, como está bien establecido, pero cada vez que se hablaba del posible campeón, vistas y revistas las características de los grandes, se nombraba sólo a los que animaron el match final: EE. UU. de Norteamérica y Unión de Repúblicas Socialistas Soviéticas. Yugoslavia no se adentró con su juego de regularidad en el corazón y las pupilas de la gran masa y en la mayoría de los más basquetbolizados.

Si antes hubo algún argumento sin consistencia para favorecer a USA o a la URSS, pues el partido mismo de los grandes mencionados fue de tal dimensión, que entre las quince mil personas que estaban la noche del sábado en el Estadio Nacional se estimó como desenlace injusto que el vencedor de puja tan jerárquica no fuera el campeón. Ello no fue inconveniente para que a la hora de los homenajes no se escatimaran en lo más mínimo el aplauso y las simpatías para el correcto y cordial representativo de Yugoslavia.

Estados Unidos disponía de dos armas excelentes para imponerse sobre Unión Soviética: puntería de media distancia y rebote, y éste, por su lado, poseía mejor estado físico, su notable marcación, incesante y neutralizadora, y lo que es más: médula de fuerza colectiva más disciplinada. El conjunto norteamericano, hasta ese momento, sólo había impuesto capacidad de valores individuales. Es verdad que Unión Soviética también disponía de altos y firmes reboteadores y competentes lanzadores de distancia y que atacaba a base de pivotes como Lipso e Ivanov, con lo cual la balanza de probabilidades oscilaba sin cargarse.

AMBOS SE SUPERARON

La brega resultó alta expresión de jerarquía, porque los dos conjuntos remediaron los vacíos que se les asignaban y con la eficiencia descollante que ambos lucieron en todos los aspectos, el equilibrio de una lucha tensa, y de final dramático y espectacular, configuró la exacta fisonomía del match, con dos motivos

Y CALIDAD

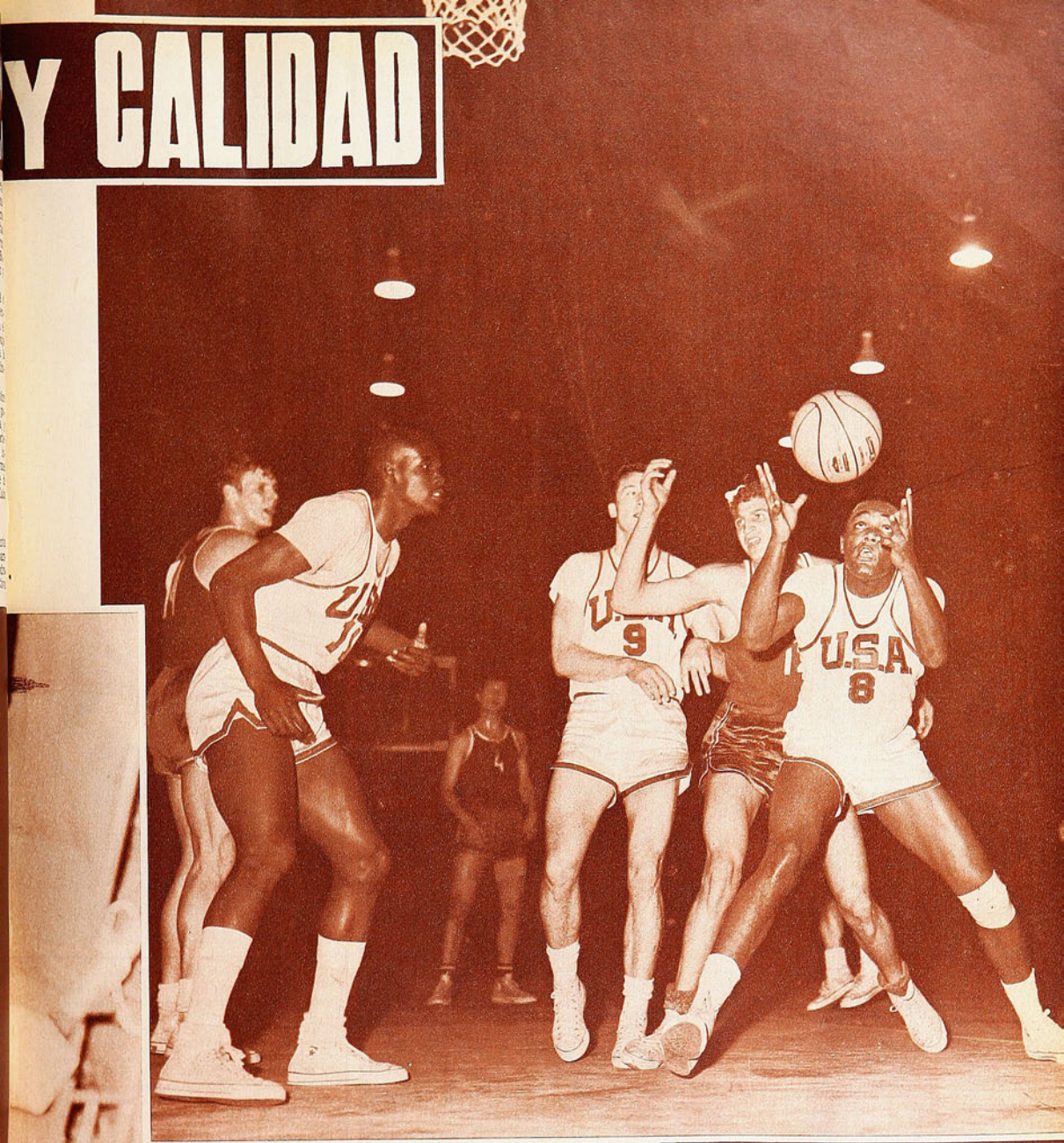

En ese juego notable de USA y URSS, al promediar el segundo período, pese a las cifras ajustadas, se veía el mayor aplomo y calidad de los norteamericanos, más hechos a bregas trascendentales. Ollie Johnson recibe el pase mientras permanecen atentos sus compañeros Leon Clark y Darel Carrier; éste ejecutó precisos lanzamientos de media distancia que sumaron 20 puntos.

DERECHA: Bobby Rascoe y Alexander Kulnov, capitanes de USA y URSS, se saludan antes de iniciar el gran cotejo. Elocuente la expresión de ambos en el momento del apretón deseándose buena suerte. El triunfo para Unión Soviética significaba el campeonato, mientras que el de Norteamérica sólo facilitaba la pasada a Yugoslavia.

¡Foul!, y el árbitro uruguayo Hopenhayn, de competente actuación en el torneo, sanciona señalando al caído como infractor, Schizeli, de URSS, mientras Ollie Johnson parece pedir explicaciones. Fue el partido que resultó excepcional por la calidad de los rivales y del básquetbol brindado. Venció USA 75-73.

Desde que USA decidió marcar a la zona cambió la faz del match y detuvo la rapidez de los avances soviéticos. En los 10 minutos iniciales el team ruso se había escapado y sacado ventajas hasta de 9 puntos. En el grabado, Sokandelidze lanza de gancho mientras que Rhine, que mide 2,06 metros, salta para tapar la trayectoria.

CONJUNTOS SOLVENTES RIVALIZARON SIN DESFALLECIMIENTOS: EE. UU., CON MAS TEMPLE Y SENTIDO TECNICO Y TACTICO, DEBIO SACAR MAS VENTAJAS, PERO LA FIBRA FISICA DE LOS SOVIETICOS SE LO IMPIDIO. 75-73

Por primera vez USA fue un conjunto armado para rivalizar con el compacto y disciplinado cuadro soviético. Poniéndose ambos en su nivel, brindaron un encuentro de jerarquía indiscutida. Sokandelidze, uno de los jugadores veloces y elásticos del equipo ruso, hará el pase en salto por sobre la marcación del norteamericano Rhine.

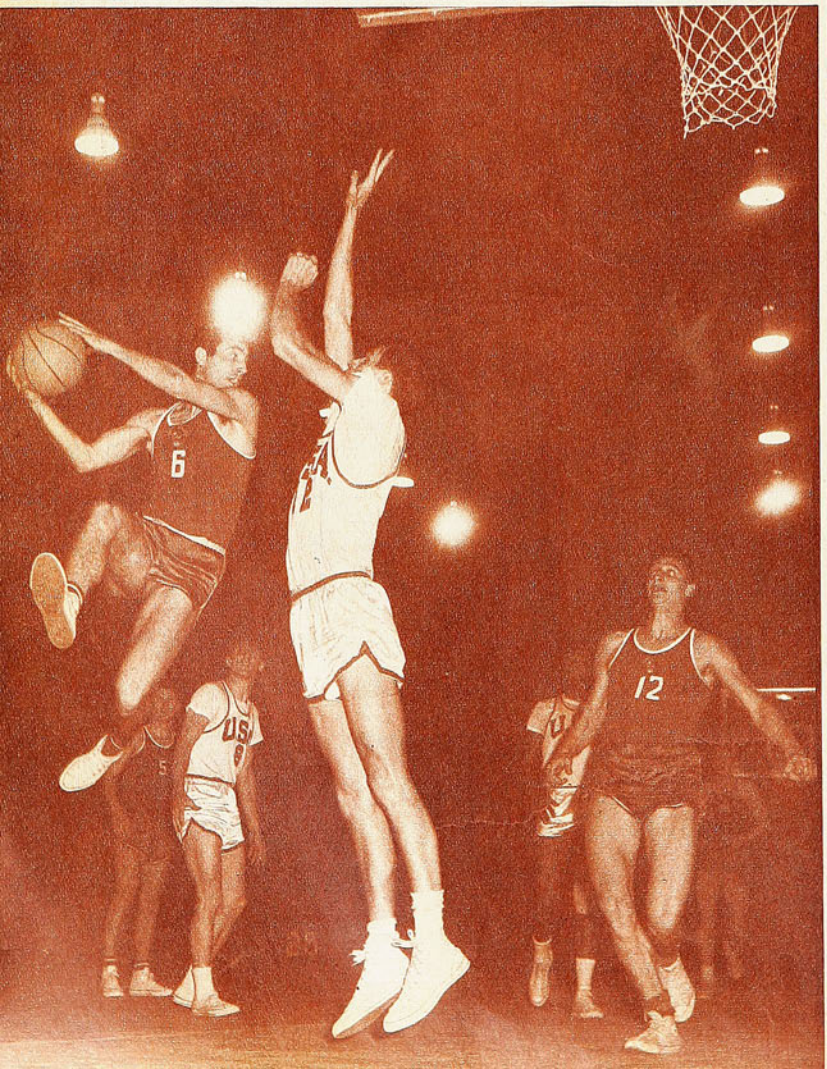

USA Y SU PROPOSITO

El Seleccionado de USA tomó el campeonato como una vía de entrenamiento del conjunto que no poseía. De allí es que su "coach", Gary Thompson, hiciera de cada match una rotativa de jugadores. Mandaba a los once al juego probando fórmulas y en cada oportunidad para ensayar alguna jugada.

Fue la causa que dejara siempre la duda sobre la exacta capacidad de su team.

La razón principal se vio al final: entrenó a sus jugadores para un solo partido: el último, el que más le importaba, y logró formar el conjunto que impresionó a todo el mundo. Excelente básquetbol para este Mundial discreto, pues conviene decir que no es el mejor que puede producir ese equipo y otras formaciones que deben alistarse en la nación cuna de este deporte.

Fue la táctica de mister Thompson: preparar al team para el último compromiso. En sus cálculos no estaba la derrota con Yugoslavia y ello le costó la pérdida del título.

El primer cambio frente a la URSS lo ordenó a los 12 minutos de juego.

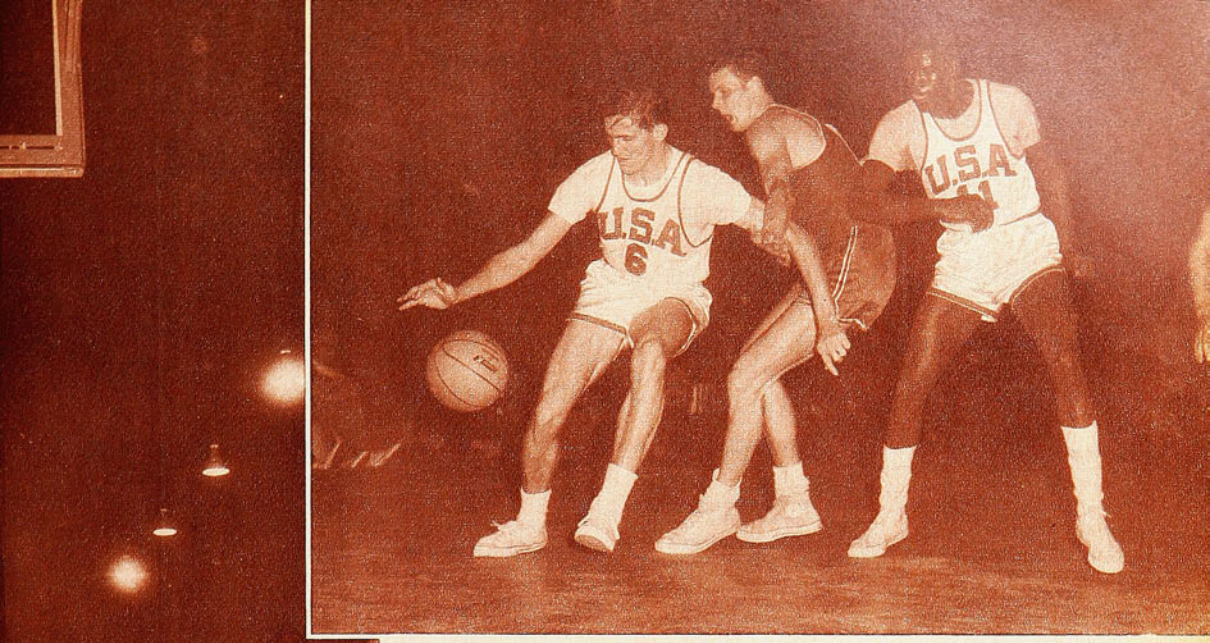

Rascoe, astro en la madera, va en dribbling haciendo tiempo en los últimos minutos ante la cancerbera marcación de Lipso. Leon Clark (11) trata de interponerse con un intento de infracción. Fueron tres sobresalientes protagonistas del última lance. Gran vencedor USA y gran perdedor URSS.

esenciales: Estados Unidos tuvo el "conjunto" que le faltaba y así el compromiso no fue tomado por los entrenadores Johnson y Walker como una rotativa de hombres a prueba. Se mantuvo un conjunto básico, precisamente, con los valores que más se habían vislumbrado anteriormente, como Sargeant, Rascoe, Johnson, Carrier y Rhine; éste reemplazado con calidad, una vez que cumplió el máximo de infracciones, por Leon Clark. Mientras que Unión Soviética remedió su falla —¿que las tiene?—, su falla anímica, porque es conjunto muy joven; se sabe que salvo un hombre, Juan Lipso, el N.º 14, son elementos que no estuvieron en la última Olimpiada de Tokio.

Notable el juego desde el comienzo hasta el fin. Fueron tan pocos los errores que pasaron inadvertidos y se mantuvo siempre a través de esa brega tensa un espíritu deportivo encomiable en el afán de los dos conjuntos de perfeccionarse en cada momento y de no incurrir en una falta. Se saturó la brega con el propósito de hacerlo siempre mejor. Lo consiguieron americanos y soviéticos, podría argumentarse que en el mismo grado saliente para brindar un básquetbol que quedará imborrable por mucho tiempo, ejecutado por jugadores que rivalizaron en técnica, aplomo y visión.

BASQUETBOL DE EXCEPCION

Para ser un juego excepcional, hubo de contribuir todo: la función de los jugadores, la intervención de los entrenadores, además de los nombrados, también el soviético Alex Gomelsky y, además, un arbitraje acabado de una pareja sudamericana: el uruguayo Mario Hopenhayn y el brasileño José Oliveira, que tuvieron su papel importante.

Un solo doble decidió el triunfo, USA 75-73; sin embargo, cabe confesarlo que, dentro del equilibrio en el marcador, una vez que el cuadro norteamericano se puso en órbita y en el plan atinado, daba la sensación de estar seguro en lo suyo por el temple de sus valores más hechos a estas bregas trascendentes. Se apreció más definido el juego de los americanos para ir cumpliendo lo que imponían las alternativas de la brega. Más variado, más instintivo, más dúctil, vio con anticipación lo que venía. En el aspecto táctico y en el factor anímico estuvo la superioridad que debió darle cifras más expresivas al final, que no se apuntaron en premio a la fibra combativa y al más acerado esfuerzo físico de los soviéticos, que en estas facetas expresaban más acento.

Los primeros quince minutos, con rapidez en el ataque y firmeza en la marcación, Unión Soviética tomó ventajas que asombraron. No podía con toda su cachaza USA detener el ritmo rápido del rival y su penetración, aparte de que los soviéticos, con marcación encima, de hombre a hombre, no les permitían usar el lanzamiento de distancia, aparte de que tenían más ventaja en los rebotes de los tableros. Estaban flojos los norteamericanos altos en esta disputa de las pelotas que caían, pero pronto vino la solución: por primera vez se vio al cuadro norteamericano irse a la defensa zonal, con la cual niveló las acciones. El marcador que había señalado 13-4, 20-16 y 28-24 para la URSS, se igualó a los 15 minutos de juego, y al término del primer tiempo USA quedó un punto arriba, 34-33.

Se había notado en lances anteriores el detalle que más acusa la juventud de los integrantes del cuadro soviético: no juega igual con el marcador desfavorable. Se desasosiegan, pero esta vez no flaquearon en forma notoria; no obstante, en el segundo tiempo, hubo un cuadro que hacía todo con más seguridad y aplomo, el adversario.

FINAL ESTREMECEDOR

Vinieron los minutos finales sin que el básquetbol jerárquico perdiera su ritmo, con las cifras ajustadas, porque el segundo tiempo mostró otras de las

(Continúa a la vuelta)

EL TRANCE YUGOSLAVO

Los yugoslavos también saben rezar y es lo que hicieron en los cuarenta minutos del match USA-URSS.

Calculen lo que les iba en la brega. Cierto que permanecieron vestidos y sentados en las graderías de la derecha, y allí se jugaron su "partido" sin estar en la cancha: sudorosos e intranquilos gesticulaban, se paraban, se sentaban, aplaudían, se abatían, a veces saltaban y gritaban o en otras hacían rictus hoscos y apenados.

Rezaban sí, porque algunos agachaban la cabeza y se concentraban masculando algo.

¡Qué cuarenta minutos largos para ellos! Y en cuanto el marcador mostró los tres "000" del tiempo, se abalanzaron a la cancha para expresar su júbilo, abrazar a los norteamericanos y gritarles: "Thank you". "Thank you very much". "Wonderful".

Eran campeones por la mano de Harold Sargeant y sus "boys". Y porque habían sido ellos los únicos que en una noche anterior le pusieron la mano encima a EE. UU.

DEPORTES
MISAEL ESCUTI

AL SERVICIO DE LOS DEPORTISTAS

FUTBOL - BABY FUTBOL - BASQUETBOL - BOX - PIMPON - NATACION - TENIS - ATLETISMO - VOLEIBOL.

BANDERA 767 (casi esq. de San Pablo)
FONO 81715 - SANTIAGO

FABRICANTE DE ZAPATOS DE FUTBOL

Zapatillas para atletismo, MODELO EUROPEO, colores para todos los gustos.

PREFERIDA por los más destacados atletas chilenos.

Gran variedad medias lana gruesa con bizcochos, todos los colores. E° 6,50.

GRAN VARIEDAD DE CAMISETAS DE FUTBOL, en gamuza, popelina, raso, piqué, lanoba, hilo, jersina, etc., E° 81,00 el juego.

Zapatos de fútbol todos los precios. Amplio surtido. E° 24,80.

Oportunidad pelotas finas, reglamentarias, N.° 5, E° 31,50.

CREDITOS
CASH
NUEVA YORK 61

Y ahora, para colegiales y adultos, bolsones y portadocumentos en cuero de primera.

ATENCION ESPECIAL A COLOCOLINOS Y CLUBES DE BARRIO.

NOTA: RAPIDOS REEMBOLSOS, PREVIO ENVIO 30% VALOR, POR GIRO POSTAL A NOMBRE MISAEL ESCUTI, BANDERA 767 - SANTIAGO.

ESTA PIDIENDO...
VIENE DE LA PAG. 15

paña. Ha vuelto a exhibir la personalidad que lo destacara en las filas amateurs, su temperamento, su garra, su colorido de peleador de fibra bien equilibrado con las aptitudes técnicas.

Después de esta rotunda victoria ante un hombre del ranking argentino, flotó la impresión de que es hora de ver a Zúñiga enfrentando a compromisos más serios. Si repitiera lo que ha hecho en sus últimos combates, confirmaría lo que siempre se esperó de él, cuando era indiscutible figura del amateurismo sudamericano.

VIENE DE LA VUELTA

facetas impresionantes: fue un contrapunto de dobles y calidad. Al gol norteamericano replicaba enseguida el soviético, y faltando dos minutos, la cuenta decía 68 para cada uno. A esa altura afloró la clase de USA, especialmente a través del chico Harold Sargeant, N.° 4, motor de su cuadro, junto a Bobby Roscoe, N.° 6, baluartes ambos en esta victoria. Sargeant mantuvo la pelota, pese a la marcación cancerbera, habilísimo en el dribbling bajo y alternando con una u otra mano hasta que lograba desligarse de la vigilancia y lanzaba. En momentos cruciales embocó tres cestos de media cancha, hubo un momento en que dribleó en medio de la cancha durante 16 segundos para exasperar a los rivales y aquietar a los suyos, con clase asombrosa. Pese a ello volvía la avalancha soviética y las cifras eran inseguras, mas llegó el timbrazo y quedó anotado definitivamente: USA 75, URSS 73.

Fiesta de básquetbol que honró a los rivales, que brindaron una expresión del básquetbol avanzado de la era, que tanto había escaseado en el campeonato. Básquetbol de hombres diestros que buscan velocidad y habilidad, y que está dejando atrás a aquel que se imponía hasta hace algunos años de darles preferencia a la estatura y al peso.

¡Deportistas!

para un souvenir auténticamente chileno

Chilean Art

•ESMALTES
•CERAMICAS
•OBJETOS DE COBRE

VISITE NUESTRO SALON DE VENTAS

JULIO FABA SEPULVEDA

Agustinas 1169,
fono 89990
SANTIAGO - CHILE

PUNTADAS

Por GONZALEZ PUYO

La colonia chilena, en México, es más bien reducida, pero no tanto como para que no se juntara hasta un centenar de "hinchas", en el aeropuerto, a dar la bienvenida a los nuestros.

Y, naturalmente, no faltó la "talla" popular oportuna. A la vista de dos robustas garrafas de sabroso "tinto", que cargaba uno de los miembros de la delegación, un "rotito", con todo el aspecto del chileno trashumante, exclamó con emocionada voz:

—¡Ay, dulce patria! ¡Cuánto tiempo que no nos veíamos!...

—oOo—

Los muchachos llegaron contentos, eufóricos, a pesar de las quince horas de viaje. Mientras se cumplían los trámites migratorios, se comentó en rueda de periodistas la "goliza" que le recetó el seleccionado mexicano al paraguayo. Nos referimos a ese memorable 7 x 0.

Y Bustamante dijo sonriendo:

—¡Generosos los hermanos mexicanos! ¡Con nosotros esperamos que no lo sean tanto!

—oOo—

Los sitios aledaños a las "Suites Emperador", donde se alojan los nuestros, bullían de curiosos y aficionados que querían conocer de cerca a los muchachos chilenos. Sobre las amplias escalinatas se apiñaba un grupo de "pelados" (los rotitos de por acá). De pronto, uno de ellos, haciendo alusión a lo que cierta prensa interpretó con acritud sobre la presunta negativa del Seleccionado chileno a asistir al cuadrangular, en que llegó a llamar "vedettes" a nuestros jugadores, al ver pasar a Pedro Araya, exclamó:

—¿Pos 'ónde está la "diferiencia"? ¡Este cuate "di'a tiro" es feo como nosotros!...

—oOo—

Poco antes del almuerzo, conversaban en el "lobbie" del hotel, Valdivia, Pohl, el "tico" Leiva y Alamos. De pronto el austero entrenador preguntó:

—¿Qué hacemos? No hay vino para la mesa. ¿Qué buen vino hay por acá?

Alguien sugirió:

—Pueden pedir unas botellas de "Alamo". (Un vino norteño bastante aceptable.)

Y nuestro entrenador atajó:

—¡No, hombre, de ninguna manera! ¡Los muchachos están ya hasta la coronilla de "Alamo"!

—oOo—

Por la noche, en el espacio libre que les dejó la primera práctica de campo, se juntaron en el "lobbie" del hotel, Prieto, Tobar, Valentini, Olivares y Leonel (como le llaman a Sánchez, acá en México). Estaban, además, Raúl Araya y una guitarra, que apareció por milagro. También había un grupo de "chamacas", de muy buen ver, con las que intercambiaban canciones. Fue un rato de sana expansión. Mientras cantaban unos y otras, Edmundo Hernández se paseaba cerca de ellos y murmuraba entre dientes:

—¡Todos casados!... ¡Todos casados!...

LAS PRIMERAS HORAS

CON BUEN ANIMO LLEGARON A CIUDAD DE MEXICO LOS JUGADORES CHILENOS.

(UNA NOTA DE CARLOS H. GONZALEZ PUYO, CORRESPONSAL PERMANENTE DE "ESTADIO" EN CIUDAD DE MEXICO.)

(MEXICO. Especial para ESTADIO). Muy poco tiempo he tenido desde que recibiera en el aeropuerto de esta ciudad a la Selección chilena, para trabar mayor contacto con ella, seguirla en sus primeros pasos por esta capital y remitir sus impresiones para los lectores de ESTADIO. La noche del arribo estaba este corresponsal junto a una cincuentena de chilenos, entre los que destacaba la figura inconfundible de Lucho Gatica y Mapy, su gentil esposa, aguardando a los gallardos representantes del fútbol nuestro, que no tardaron en ser absorbidos por una nube de periodistas de todas las especialidades, fotógrafos, cameramen y simples curiosos. Sobrios en su presentación, ponderados en sus palabras, los jugadores chilenos produjeron de entrada buena impresión. Fatigados con el largo viaje —salieron muy de mañana de Santiago y llegaron a las 22.10 hora local—, no tardaron en "irse al sobre".

En su primer día en Ciudad de México —y el único en que alcancé a estar con ellos para remitir estas impresiones— hicieron una práctica liviana, tras la cual, el delantero Ignacio Prieto se mostró tranquilo con respecto a la gran preocupación de todos: la altura. "No he sentido incomodidad alguna —me manifestó el serio valor del team nuestro—. Pienso que en el asunto hay implicaciones de tipo sicológico. El jugador profesional, consciente en el sentido deportivo de la palabra, ha de estar preparado para jugar bajo cualquiera condición."

El preparador físico Raúl Araya, sin embargo, era más cauteloso: "Sólo mañana se hará un test de recuperación —dijo— para conocer la reacción de los "pupilos". En todo caso, confío en que bastarán unos pocos días para recuperar la totalidad de las condiciones físicas y la necesaria ambientación al medio que, sin duda, es diferente, y puede llegar a ser factor importante".

En general la delegación parecía abordar bien el tan cacareado problema de "la altura de México" (2.240 metros sobre el nivel del mar). Este asunto, tan llevado y traído, fue discutido en Roma en la reciente reunión del Comité Olímpico Internacional y hasta se llegó a pedir que las pruebas de los Juegos del 68 se cumplieran en otras ciudades más bajas que la capital.

En lo que respecta a los jugadores chilenos, no parecían mayormente afectados en sus primeras horas en la capital por este factor. Una encuesta rápida dedujo que duermen bien, comen mejor, no sienten pesadez ni otros síntomas que pudieran disminuirlos. Ya veremos en la cancha hasta dónde ha llegado su ambientación.

Personalmente sólo lamento que la escasa disponibilidad de líneas directas entre Ciudad de México y Santiago me impidan hacer llegar de inmediato a los lectores de ESTADIO las alternativas de la vida de sus cracks aquí y los comentarios de su primera actuación. Espero que alguna combinación con Panamá y Lima obvien este problema. Para salvar esta deficiencia involuntaria me apresuro a escribirles las primeras "puntadas" —como acá llaman a las glosas— de la vida de los chilenos en México.

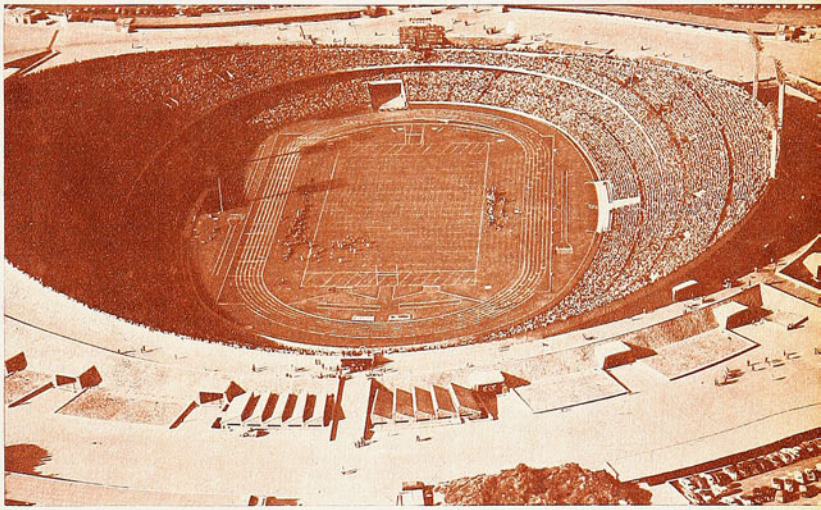

En el Estadio de la Ciudad Universitaria de México está jugando la Selección chilena de fútbol. Este también será el escenario central de los Juegos Olímpicos de 1968.

GLOSAS DEL

Harold Sargeant levanta el brazo para responder a la gran ovación que se le tributó, reconociéndosele como factor fundamental en el triunfo de Estados Unidos sobre Unión Soviética. El "4" de USA — que al término del match tomó la chaquetilla de Carey (10)— mostró toda su clase en ese dramático final.

EL ANUNCIO del invierno, hecho presente en las noches del Mundial de Básquetbol, hizo pensar en la necesidad imperiosa de que de una vez por todas se aborde la terminación de los dos escenarios que están en obra: el Estadio Chile y el del Parque Cousiño, que todavía ni siquiera tiene nombre...

No podían entender los extranjeros que vinieron al Extraordinario cómo es que en provincias hay gimnasios cubiertos, para deportes de invierno, y que Santiago no tenga ninguno...

CHILE DEBIO ganar dos partidos y con eso habría sido cuarto, en empate con Brasil y Bulgaria, aventajando a España. Porque los dos partidos que debió ganar fueron justamente el de los búlgaros y el de los brasileños.

Un arbitraje abiertamente desfavorable del norteamericano Marich impidió el primero y la inexperiencia de los más jóvenes del cuadro —Pando y Torres, especialmente— el segundo.

UN JUGADOR chileno, por lo menos, estuvo a tono con la importancia del evento. Fue Juan Guillermo Thompson. Pocos saben los sacrificios que tuvo que hacer para llegar al final del campeonato. En el primer partido, contra España, le cayó sobre un tobillo Emiliano Rodríguez y desde ese día Thompson quedó resentido. Jugaba, se iba a la cama a ponerse luz y compresas y sólo se levantaba para volver a jugar. Al final, ya no daba más. Así y todo, fue el segundo encestador del certamen.

ALGO que nos llamó la atención y que oímos que se la llamó a mucha gente: la inexpresividad de los jugadores de la mayoría de los equipos. Y cuando no la inexpresividad, el mal humor. Uno llega a dudar si vale la pena hacer deporte para vivir permanentemente en tensión, sin disfrutar de la alegría que el deporte —cualesquiera que sean sus alternativas— debe producir.

DE LAS MUCHAS soluciones que había, al final se dio la más lógica. Yugoslavia le ganó a España y Estados Unidos a la Unión Soviética. Con eso los yugoslavos fueron los campeones del mundo. Un título que se basó en la regularidad del equipo, en la cerebral faena de Danev, en la chispa de Basin y en la extraordinaria puntería de Korac.

HASTA la última noche, los partidos del suspenso habían sido Brasil-España, Brasil-Unión Soviética y Brasil-Chile. El bicampeón del mundo, en plena decadencia, había tenido por lo menos ese mérito. Había sido protagonista de las luchas más emocionantes de la competencia. A España y la URSS las ganó "sobre la hora", y a Chile, en tiempo adicional. Pues bien, en la noche de cierre le correspondió a Estados Unidos aportar la nota de este tipo y particularmente a un hombre: Harold Sargeant. Hizo tres dobles consecutivos y sobre el término de los 30 segundos disponibles para lanzar. Cuando el entrenador Gary Thompson mandó a Sargeant a la cancha, hubo muchas discusiones entre los entendidos. Sacó a Gard Carrier, que era su mejor embocador. Gary Thompson sabía por qué lo hacía...

LA FIGURA más popular del Mundial debe haber sido el gigante brasileño Rached. Con sus 2,24 metros de estatura, producía un "¡ooh!" de verdadero estupor cada vez que aparecía. Y Rached, además, jugó mejor de lo que se podía esperar. En ese partido con los soviéticos anotó 6 puntos sicológicos y dio 4 a Rosabranca en jugadas muy bien "craneadas". No era sólo una "figura de exhibición" del conjunto de Brasil.

CUANDO empezó a llover la noche final y el partido de españoles y yugoslavos se interrumpía a cada rato, el público protestaba. Pero cuando los árbitros decidieron que se siguiera jugando, a pesar de que el piso era una verdadera cancha de patinaje, el mismo público se dio cuenta de que eso que se estaba jugando no era básquetbol y que podía ser peligroso para los jugadores. Y entonces protestó porque el partido seguía.

UN CONTRASENTIDO: lo lógico era que el estado resbaladizo del parquet perjudicara más a los españoles, que no podían hacer sus quiebres rápidos, que es la base de su juego. Sin embargo, en esos minutos del primer tiempo en que se jugó muy lentamente, España acortó la diferencia

RUEDA DE CLASIFICACION

EN PUNTA ARENAS

PAISES	PARAGUAY	PERU	PANAMA	PUERTO RICO	MEXICO	ARGENTINA	Partidos Ganados	Partidos Perdidos	PUNTOS	CLASIFICACION
PARAGUAY	★	68—60	77—67	53—83	69—76	69—65	3	2	8	8.º
PERU	60—68	★	74—73	55—51	52—51	61—68	3	2	8	9.º
PANAMA	67—77	73—74	★	74—55	75—67	75—69	3	2	8	10.º
PUERTO RICO	83—53	51—55	55—74	★	80—70	57—66	2	3	7	11.º
MEXICO	76—69	51—52	67—75	70—80	★	83—73	2	3	7	12.º
ARGENTINA	65—69	68—61	69—75	66—57	73—83	★	2	3	7	13.º

La lluvia estuvo a punto de malograr la noche de clausura del Mundial Extraordinario. Mientras se barre el piso —que había sido cubierto de aserrín—, los yugoslavos descansan muy preocupados. En esos momentos, España se había puesto peligrosa.

MUNDIAL

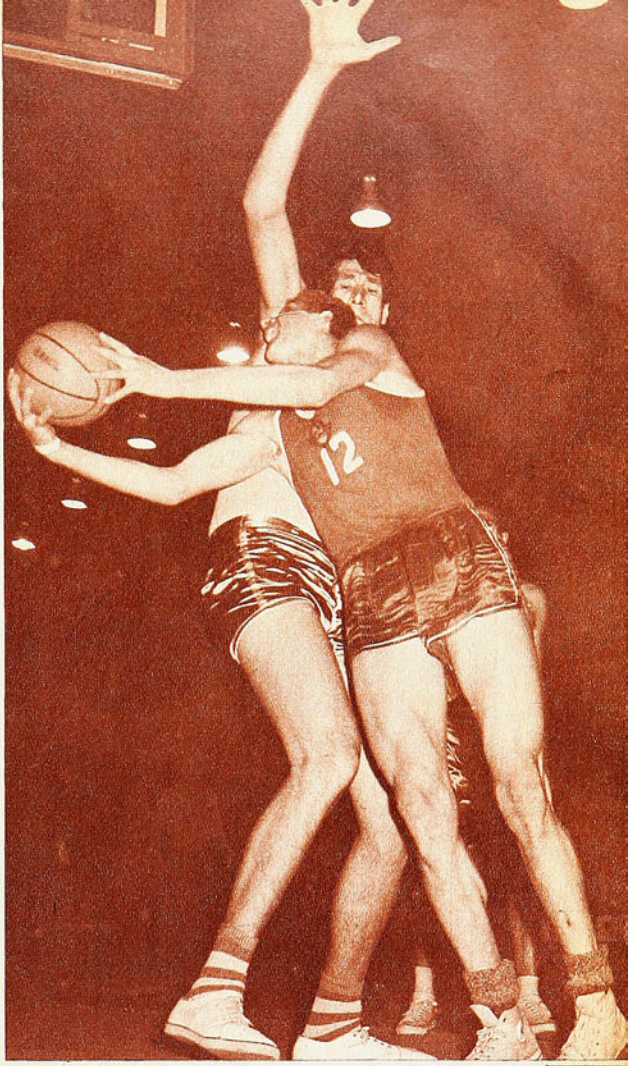

El grabado permite apreciar el extraordinario alcance del brasileño Rached, el hombre más alto del Campeonato (2,24 m.). Con sus manazas, le tapa el cesto a Medvedev, de Unión Soviética, que luego de fintar lanza por un costado del gigante. Rached fue una de las figuras más populares del torneo.

que de entrada había sacado el campeón. Después, cuando la cancha se secó, volvió Yugoslavia a distanciarse.

ESTABA la "Comisión Técnica" reunida en un camarín decidiendo qué se hacía. La idea predominante era que se suspendiera la reunión y que se jugara al día siguiente a las 8 de la mañana en el mismo escenario —si estaba en condiciones— o en el gimnasio Nataniel, si seguía la lluvia (las delegaciones regresaban antes del medio día y ninguna aceptaba prolongar su permanencia en Santiago). Fue entonces

GOLEADORES DEL MUNDIAL

R. Korac (Yugoslavia) 123. J. G. Thompson (Chile) 116. C. Luyk (España) 114. B Branzov (Bulgaria) 111. E. Rodríguez (España) 110. D. Carrier (EE UU.) 88. A. Passos (Brasil) 80. J. Lupso (U. Soviética) 77. B. Rascoe (EE. UU.) 76. U. Pereira (Brasil) 73. M. Paulouskos (U. Soviética) 72

cuando llegó jadeante un emisario a golpear la puerta de ese camarín:

—¡Salió una estrella! ¡Salió una estrella! Dejó de llover y está corriendo viento —gritó excitado.

Salieron los conferenciantes a ver esa estrella, que fue el anuncio de la bonanza que permitía poner término normalmente al Mundial Extraordinario.

TERMINO el Mundial y nos quedamos sin entender al entrenador norteamericano. Jugador que incurría en "personal" era cambiado inmediatamente, aunque fuese su primer "personal". Fue como si los castigara por la infracción. Al final ya llegó a molestar al público esta rotativa interminable de substituciones en el equipo de Estados Unidos, que contribuía a quitarle continuidad al juego.

INCREIBLE que reboteadores y encestadores tan eficaces y certeros como los que tuvo Estados Unidos en su último partido con la URSS, hayan sido los mismos tan desacertados de la noche que perdieron con Yugoslavia. Los negros Ollie Johnson y Leon Clark fueron unos tigres bajo ambos tableros.

EN UNION SOVIETICA, impresionaban Paulouskos, Medvedev y Sokandelidze, principalmente. Pero nos quedamos con la idea de que el cerebro del cuadro, que el jugador más natural que tuvo, fue Alekander Kulnov, el número 6, el más bajo del conjunto.

(NOTAS DE EDMAR)

CAMPEONATO MUNDIAL EXTRA DE BASQUETBOL
20 AL 30 DE ABRIL 1966, EN SANTIAGO
Y VALPARAISO (RUEDA FINAL)

PARTICIPANTES	YUGOSLAVIA	EE. UU.	U. SOVIETICA	BULGARIA	BRASIL	ESPAÑA	CHILE	Partidos Ganados	Partidos Perdidos	Total de puntos	Colocación
YUGOSLAVIA		69-59	49-53	85-69	79-73	68-65	91-73	5	1	11	1.º
EE. UU.	59-69		75-73	79-69	77-61	90-71	73-48	5	1	11	2.º
U. SOVIETICA	53-49	73-75		83-74	58-60	87-50	69-59	4	2	10	3.º
BULGARIA	69-85	69-79	74-83		84-81	75-72	82-76	3	3	9	4.º
BRASIL	73-79	61-77	60-58	81-84		68-66	87-84	3	3	9	5.º
ESPAÑA	65-68	71-90	50-87	72-75	66-68		89-69	1	5	7	6.º
CHILE	73-91	48-73	59-69	76-82	84-87	69-89		0	6	6	7.º

DEL DEPORTE EXTRANJERO

EL JAB

El jab de izquierda del intelectual Benvenuti abre brechas en la guardia de Fullmer tras una victoria sensacional.

A UN TRIS DE CONSEGUIR LA CORONA MUNDIAL DE LOS MEDIANOS, GINO BENVENUTI MUESTRA COMO CREDENCIAL UN PORTENTOSO RECORD DE 183 COMBATES SIN DERROTAS.

ERA todo el estímulo que el pequeño Nino Benvenuti necesitaba: una victoria. Su papel ordinario en la vida había sido siempre el de oyente o mero espectador de esporádicos combates de boxeo. Pero ahora era todo diferente. Había terminado vencedor su primera lucha sobre un ring de boxeo. Desde lo alto, como un trueno metiéndose en sus oídos, le llegaron los vítores de la marea popular. ¡Música celestial!

Tenía entonces once años de edad, y sorprendente como puede parecer, decidió al conjuro estimulante de esta victoria hacerse boxeador. Y ya nada entorpeció su decisión. Su propio padre lo apoyó. Era éste un hombre de muy pobre condición, que quiso en su juventud convertirse en pugilista, pero el abuelo de Nino se encargó de quitarle a punta de azotes esta idea de la cabeza. Frustrado en su ambición, se desquitó de su progenitor dándole todas las facilidades del caso a su "bambino" preferido.

Ciento veinte veces peleó Nino Benvenuti como amateur sin conocer la derrota. Una carrera, como todas las que atacan los pobres, llena de sacrificios. Nacido en Isola d'Istria, debió, para trasladarse al ring en sus primeros combates, montar una vieja bicicleta y llegar hasta Trieste, que quedaba a 20 millas, más bien cuarenta, que suma el trayecto de ida y vuelta. Se cuenta que sus primeros aperos de boxeador le fueron suministrados por los vecinos del lugar y muchas veces debió comer en casa de éstos, porque las cosas no andaban muy bien en lo de papá.

Pero todo en la vida, más tarde o más temprano, tiene sus compensaciones, cuando la vida es limpia y el espíritu se mantiene enhiesto y palpitante. Cada triunfo era un incentivo que a la vez simulaba un borrador, que tenía la sorprendente condición de hacerle olvidar las penurias y sacrificios que tales triunfos involucraban. Entonces sólo pensaba en el combate que habría de venir y así, olvidando lo realizado y pensando sólo en lo que vendría, Nino Benvenuti se fue abriendo camino hacia la gloria.

De "bambino" predilecto del pueblucho de Isola d'Istria, se convirtió muy pronto en el "ragazzo" más popular y admirado de Trieste. Mientras tanto las victorias se iban sumando, hasta que irrumpió en el total conocimiento del país, cuando en la gesta romana del 60 se clasificó campeón olímpico de los welters. Transformado entonces en ídolo de Italia, lo tuvo todo a mano: honores, popularidad y el reconocimiento táctico de los entendidos, que en una encuesta posterior lo sindicaron como el más hábil y promisor pugilista del torneo. Un título asaz valioso y estimulante, si se considera que en ese mismo torneo esgrimió sus atributos quien habría de ser más tarde el campeón mundial de todos los pesos: Cassius Clay. Pero, ídolo y todo, Nino Benvenuti seguía siendo tan pobre como una rata.

Llamado entonces por la oportunidad que se abría lisonjera y aportando su experiencia y técnica capitalizadas a

INTELECTUAL

En el Coliseo Romano, buscando inspiración, el mejor mediano de Europa luce su estampa fina y elegante.

EL MAS INDICADO RIVAL DEL NIGERIANO DICK TIGER FUE MEDALLA DE ORO EN LOS JUEGOS OLIMPICOS DE ROMA, Y HOY LUCE SU CONDICION DE CAMPEON DE EUROPA.

lo largo de sus 120 combates, el "bambino" predilecto de Isola d'Istria se puso los guantes profesionales. Racional y calmadamente, siempre con fe, los pies firmes en tierra, rechazando todo ensueño de grandeza, inició su trayecto en el boxeo rentado. Los rivales fueron debida y prolijamente elegidos, tarea de la que se encargó el manager, Bruno Amaduzzi. De esta manera no extraña que su ininterrumpida campaña de invicto en las filas amateurs prosiguiera a un mismo ritmo triunfal.

Hasta su último combate con el norteamericano Don Fullmer, el esbelto, elegante y fino gladiador que no sabía lo que era una derrota en 62 presentaciones. Pero el estadounidense era cosa seria y se temía que su record sufriera una amarga desilusión. Incluso su entrenador Colinelli, con sus 34 años de experiencia, temía por la suerte de su pupilo. Lo confesó después del match: "Uno puede planearlo todo, pero ¿cómo planear una lucha cuando uno no conoce al rival sino de referencias? En estas circunstancias no me quedó más recurso que aconsejarle a Nino el máximo de prudencia. En verdad, creí, cuando Fullmer entró al ring, que la suerte nos iba a jugar una mala pasada. Lo sentía por Nino y éste debió notar mis temores, mi preocupación, porque al instalarse en el rincón me dijo: "No te preocupes, viejo. Todo saldrá bien".

Y así fue.

Nino Benvenuti, después de doce rounds, ganó la decisión unánime de los jueces.

Se registró el caso común de un valor con significativo bagaje técnico imponiéndose a la rudeza y a la fuerza. Pero para ello Nino debió aplicar también una estrategia cuya central de comandos estaba en su propio cerebro. Frío, calculador, privilegiado. En los tres primeros rounds estudió a fondo al americano y cuando salió para el cuarto lo hizo seguro ya de estar al frente de un viejo conocido: sin temores. Sin inhibición alguna. Su jab de izquierda fue el arma que utilizó para abrir brechas y producir el desconcierto del oponente. Desconcierto que se transformó en temblores cada vez que —lo que no sucedió en forma espaciada— entraba con su derecha remeciendo a Fullmer desde sus cimientos. Martin Kane, cronista norteamericano a la sazón testigo del "bout", escribió más tarde: "El invicto mediano italiano y campeón de Europa dejó a un lado su fluido y filosófico vocabulario durante doce rounds, para darle a Fullmer una

(Continúa a la vuelta)

Casa de Deportes
CHILE

FABRICA DE ARTICULOS DEPORTIVOS
HUMBERTO SAEZ E HIJO
SAN PABLO 2235 - FONO 66104
CASILLA 5568 - CORREO 6
SANTIAGO

REEMBOLSOS RAPIDOS

¡ATENCION!

Juego de 10 camisetas **solamente en gamuza gruesa fina peinada,** teñido Indantren (indesteñibles), con números cuero soportado colocados, cuello a elección: en "V" sport y redondo:
Media manga: infantiles, 1 color, E° 70,00. Rayadas y bandas, E° 80,00. Juveniles, 1 color, E° 77,00. Rayadas y bandas, E° 87,00. Adultos 1 color, E° 90,00. Rayadas y bandas ..... E° 110,00
Mangas largas: infantiles, 1 color, E° 80,00. Rayadas y bandas, E° 90,00. Juveniles, 1 color, E° 85,00. Rayadas y bandas, E° 95,00. Adultos, 1 color, E° 110,00. Rayadas y bandas ..... E° 130,00
Juego de 10 camisetas de básquetbol, **solamente en gamuza gruesa fina peinada,** teñido Indantren (indesteñibles), con números cuero soportado colocados:
Tipo rebajadas: infantiles, 1 color, E° 65,00. Rayadas y bandas, E° 75,00. Juveniles, 1 color, E° 72,00. Rayadas y bandas, E° 82,00. Adultos, 1 color, E° 85,00. Rayadas y bandas, E° 95,00.
Tipo americanas: infantiles, 1 color, E° 75,00. Rayadas y bandas, E° 85,00. Juveniles, 1 color, E° 82,00. Rayadas y bandas, E° 92,00. Adultos, 1 color, E° 95,00. Rayadas y bandas ..... E° 105,00
Juego de 10 camisetas de raso, extragrueso fino, de seda teñido Indranten (indesteñibles), con números cuero soportado colocados:
Mangas cortas: infantiles, 1 color, E° 100,00. Rayadas y bandas E° 110,00 Juveniles, 1 color E° 120,00. Rayadas y bandas, E° 130,00. Adultos, 1 color, E° 150,00. Rayadas y bandas ..... E° 160,00
Mangas largas: infantiles, 1 color, E° 120,00. Rayadas y bandas, E° 130,00. Juveniles, 1 color, E° 140,00. Rayadas y bandas, E° 150,00. Adultos, 1 color, E° 170,00. Rayadas y bandas ..... E° 180,00.
Pantalones de fútbol:
Gabardina sanforizada especial: con cordón, N.° 3, E° 5,90.. 3½, 4 y 5, E° 6,30. Tipo selección, Nos. 3½-4-5 ..... E° 7,20.
Pantalones de raso extragrueso, especial para básquetbol:
Lisos, E° 9,50. Americanos ..... E° 10,50.
Medias de lana extragruesa, punta y talón reforzados especial:
1 color, E° 6,50. Blancas y rayadas, E° 6,85
Zapatos de fútbol:
Artículo 700 (claveteados), Nos. 22-25 E° 12,50. 26-29, E° 15,00. 30-33, E° 15,80. 34-37, E° 18,80. 38-44 ..... E° 21,20
Artículo 702 (cosidos en el enfranje), Nos. 34-37, E° 21,85. 38-44 ..... E° 24,95.
Artículo 704 (caña alta suplente reforzado), Nos. 37-44 ..... E° 29,50.
Artículo 706 (caña alta doble costura especial), Nos. 37-44 ..... E° 31,50.
Artículo 708 (caña baja especial tipo alemán), Nos. 37-44 ..... E° 35,50.
Pelotas de fútbol:
Marca "Mundial", 18 cascos, extrafina, reglamentarias:
N.° 5, amarilla, E° 47,60. N.° 5, blanca, con bizcochos nearos ..... E° 50,40.
32 cascos modelo nuevo extrafina, oficial:
Amarillas. E° 49,50. Blanca con bizcochos negros, E° 53,20. Negra bizcochos blancos .. .. E° 56,00.

NOTA: también efectuamos reembolsos por artículos elásticos marca "Atleta", rodilleras, slips, musleras, muñequeras, etc.

INSTITUTO SAN CRISTOBAL

ENSEÑA:

Conducción, reglamento, mantención y funcionamiento de vehículos motorizados.

Examen, documentos ambos sexos.

Informes:

MAC-IVER 728, esq. ESMERALDA

Gran Avda. 7143 - Paradero 19.

VIÑA DEL MAR:

Plaza Vergara - Galería Vicuña Mackenna

Local 12.

VIENE DE LA VUELTA

lección de buen boxeo, lección que el norteamericano nunca más querrá recordar".

Lo de "fluido y filosófico vocabulario" le viene a Nino porque, lejos de marginarse de toda instrucción, a la par con su carrera pugilística, desde pequeño fue un entusiasta partidario de los libros. Sus citas de autores famosos y su versación dominante en varias materias científicas lo caracterizan hoy en día como un hombre instruido que no se arredra ante ninguna conversación a nivel alto. Se dice que el título que se le confiere de "boxeador intelectual" lo lleva mejor que el del otrora famoso intelectual que fue Gene Tunney.

Dueño a partes iguales del gimnasio donde entrena en Bolonia, su cuartel general, vive en un espacioso departamento con otros seis pugilistas que forman la "troupe" del manager Amaduzzi. De ahí salen todas las mañanas al alba rumbo a la carretera. El "footing", considera el entrenador, es indispensable para todo boxeador, y hay que someterse a él todos los santos días, sean cuales fueren las condiciones climáticas. Después, el desayuno de muchas calorías y vitaminas, más un litro de jugo de naranjas. Al gimnasio se va después de almuerzo.

Detengámonos en este gimnasio que no merece ser soslayado.

Para comenzar habrá que decir que no existe en Italia un centro de práctica boxeril más lujoso que éste, donde todo se conjuga para darle un barniz de respetabilidad y "chic". Es como si su copropietario Nino Benvenuti quisiera haber puesto en él parte de su personalidad. Existe una sala donde los libros de todos tipos y colores alinean invitantes, en las estanterías adosadas a los muros; muros que en toda la casa (porque es un viejo palacete transformado en gimnasio) se ven adornados con cuadros de gran valor, desde el momento que ahí penden algunos Renoir, no pocos Utrillos y un Monet, que es el más grande y el más valioso de la colección. Las lámparas, los asientos, los escritorios, todo en un plano admirable por su estilo, ubicación y gusto. En fin, una casa elegantísima, con un gimnasio que se mantiene como un espejo. Tan elegante como el propio Nino, el verdadero y único "dandy" del actual pugilismo.

¿En qué piensa ahora Benvenuti?

En lo de siempre: en su próximo contendor.

Ahí al alcance de su mano parece estar ahora la corona mundial de los medianos. Sin rivales en Europa, luego de ganarle a Don Fullmer, no parece que exista otro mejor indicado para rival de Emile Griffith. Así lo reconoce también la revista "The Ring", que en su último ranking mensual lo sindica como el opositor N.º 1 para el campeón. Emile Griffith recuperó la corona al destronar recientemente al nigeriano Dick Tiger.

Pero para esto Nino Benvenuti tendrá al parecer que hacer lo que nunca antes consumó. Tendrá que salir a combatir al extranjero. Sí, señores, aunque parezca inverosímil, este conspicuo espécimen del boxeo mundial no ha salido jamás de los límites de su patria.

Puede producirse entonces el caso de que en su primera salida vuelva coronado campeón del mundo.

CARACOL.

Central Sport

REEMBOLSOS

¡NADIE MAS BARATO!

JUEGOS DE REDES PARA ARCOS DE FUTBOL, REGLAMENTARIOS	E° 98,00
JUEGOS DE REDES PARA ARCOS DE BABY-FUTBOL	E° 65,00
JUEGOS DE 10 CAMISETAS DE GAMUZA, 1 COLOR, CUELLO REDONDO O EN V: INFANTILES, E° 39; JUVENILES, E° 49; ADULTOS	E° 69,00
JUEGOS DE 10 CAMISETAS DE GAMUZA, 1 COLOR, CUELLO REDONDO O EN V: INFANTILES, E° 52; JUVENILES, E° 72; ADULTOS	E° 89,00
JUEGOS DE 10 CAMISETAS, POPELINA, 1 COLOR, CUELLO SPORT	E° 110,00
JUEGOS DE NUMEROS EN CUERO SOPORTADO, 2 AL 11	E° 7,00
PANTALONES COTTON CON CORDON, PARA ADULTOS, E° 4,50; JUVENILES	E° 3,90
MEDIAS DE LANA GRUESA CON REFUERZOS: ADULTOS, E° 6,30; JUVENILES	E° 5,30
PELOTAS DE FUTBOL N.° 4, CON RED	E° 23,00
PELOTAS DE FUTBOL N.° 5, CON RED, E° 29; DE 18 CASCOS	E° 42,00
ZAPATOS DE FUTBOL MODELO ALEMAN: 26 AL 29	E° 17,90
30 AL 33, E° 20,50; 34 AL 38, E° 24,50; 39 AL 44	E° 27,90
TOBILLERAS Y RODILLERAS ELASTICAS, C/U.	E° 5,50
RODILLERAS DE ARQUERO, ADULTOS, PAR	E° 15,90
SLIPS ELASTICOS, MARCA "WINNER"; 3 Y 4, E° 13,50; 1 Y 2	E° 11,50
BLUSONES PARA ARQUERO, GAMUZA GRUESA	E° 11,50
ZAPATOS DE FUTBOL DE PRIMERA, CUERO BOX CALF, CON 2 REFUERZOS, COSTURA EN EL ENFRANJE, 37 AL 44	E° 43,00
SACOS EN CUERO SOPORTADO, PARA PORTAEQUIPOS	E° 11,90
BLADERS PARA PELOTAS DE FUTBOL, 4 Y 5	E° 4,50

AMPLIO SURTIDO EN INSIGNIAS Y BANDERINES

Créditos a instituciones. Consulte condiciones

CLASIFICADOR 392 - RECOLETA 585
SANTIAGO

ALMACENES Y

SASTRERIA

ENRIQUE GUENDELMAN

San Diego 227

MUEBLES

UD. LO VE,
LO PRUEBA
Y SE LO LLEVA

CAMAS
COMPLETAS
DESDE E° 13.-

ABRIGOS PARA CABALLEROS
Y DAMAS,
AMPLIO SURTIDO

CREDITOS

MUNICH, ciudad OLIMPICA

La capital de Baviera ha sido designada por el COI, en el Congreso de Roma, sede de los Juegos. Situada en el corazón de Europa, puede decirse que "todos los caminos llevan a Munich".

EL CONGRESO DE ROMA DIO A LA CAPITAL DE BAVIERA LA SEDE DE LOS JUEGOS DE 1972.

LAS OLIMPIADAS de 1972 tenían que ser para Europa. Eso era un hecho. El COI está propendiendo a que los Juegos lleguen a todos los continentes. Oceanía los tuvo en 1956 (Melbourne, Australia), Europa el 60 (Roma), Asia el 64 (Japón) y América tendrá los del 68 (México). Mientras el deporte africano alcanza su pleno desarrollo —y en eso está—, la bandera de los cinco anillos tenía que volver a tierras europeas.

Las postulaciones de Montreal (Canadá) y Detroit (EE. UU.), no tenían más que un valor simbólico, o el valor de un antecedente para el futuro. Madrid y Munich serían los únicos candidatos, por uno de los cuales tendrían que decidirse los delegados de todo el mundo olímpico.

A comienzos de mes estuvo en Chile el doctor Max Danz, vicepresidente del Comité Olímpico de Alemania Occidental y de la Confederación Alemana de los Deportes y presidente de la Federación Atlética de su país. Venía a estos países sudamericanos —Chile, Perú, Argentina, Uruguay y Brasil— a comprometer los votos para la deliberación de Roma. Otros emisarios habían ido a Africa, a Asia, a la Europa escandinava con el mismo objeto. Expuso con elocuencia el alto dirigente alemán los fundamentos de la petición de Munich. Dio a conocer qué era la capital de Baviera, qué ofrecía, con qué contaba.

Con fe de iluminado, el doctor Danz habló de la ilusión de su ciudad de ser el escenario propicio para devolverles a los Juegos la amplitud que exige su propia esencia. "Queremos que el deporte se reencuentre con sus más puros y vastos ideales en una concentración sin trabas de ninguna especie. Que la juventud del mundo se reúna en una ciudad, entre un pueblo, que no mirará el color de su piel ni le preguntará en qué piensan ni en qué creen". Por eso, el emisario bávaro no le temía a la postulación de España en relación con los votos americanos. "Es un vínculo humano muy respetable y muy digno de tenerse en cuenta —nos dijo en esos días el doctor Danz—, pero confío en que la idea que traemos sea superior a tan profundas razones".

No fue necesario ningún conflicto de conciencia para nadie, porque Madrid declinó su postulación antes de las deliberaciones del Congreso del COI. Empeñada como está España en una cruzada de francas realizaciones nacionales, prefirió no distraer recursos ni preocupaciones en una empresa tan ardua y onerosa como la organización de los Juegos Olímpicos. Munich llegó entonces sin oposición y fue aprobada como "la ciudad olímpica de 1972".

La bandera blanca de los cinco anillos ondeará en los mástiles del estadio que ha empezado a levantarse al día siguiente del voto de Roma.

Alemania Occidental entera, desde el Parlamento hasta el último ciudadano, se ha puesto de pie para hacer frente como ha soñado a la responsabilidad olímpica. Munich, ciudad con más de un millón y medio de habitantes, situada en el corazón de Europa, en una de las regiones más hermosas de la Tierra, accesible con facilidad desde todos los rincones, poseedora de todos los recursos que el inquebrantable tesón germano ha recuperado, debe ser sin duda escenario privilegiado para la justa máxima del deporte.

Recordamos las palabras del doctor Danz: "He asistido a todos los Juegos Olímpicos desde 1928 a 1964, y puedo asegurar que ninguna ciudad ofreció las comodidades, el ambiente y el espíritu que puede ofrecer la nuestra para la concentración de la juventud deportiva del mundo".

A. V. R.

El plano de Munich, la ciudad alemana de los panoramas idílicos del arte, de los museos, de los grandes espectáculos, de la alegría de vivir.

Migajas

POR JUMAR

UN cronista chileno en Buenos Aires. No conoce bien las calles y recurre a un vigilante:
—¿Puedo tomar algo aquí que me lleve al fútbol?
—¿Dónde quiere ir?
—River y Boca.
—¿River y Boca? Búsquese otro partido, porque allá lo matan...

—•—

EL colega insiste.
—Es que quiero ver a River y Boca.

—¿Usted no es de aquí, no?...
—No, soy chileno.
—Bueno, dése el gusto y busque luego la posta más cercana.

—•—

PROVOCO malestar el arbitraje de Chile y Bulgaria, porque en realidad hubo una serie de cobros importantes que perjudicaron al cuadro nacional. Cobros decisivos cuando la cuenta era incierta que salieron, por lo regular, del silbato de Rudy Marich. A la salida hubo una lluvia de monedas que arreció cuando el pito norteamericano enderezó por el túnel hacia los camarines. Un dirigente no pudo contener una reflexión:

—¡Qué barbaridad!... Qué manera de lanzar monedas... ¡Con lo que ha caído esta noche se haría una linda recaudación en Nataniel!...

—•—

EN el camarín chileno también había desasosiego por el resultado y el arbitraje. "Caluga" Valenzuela dijo a manera de explicación:
—Estábamos preparados para jugar ante Bulgaria, pero no con un combinado...

—•—

EN los pasillos hubo insultos y recriminaciones de esos curiosos que siempre logran llegar hasta los últimos rincones:
—¡Ladrones!... ¡Sinvergüenzas!... ¡Frescos!...
Al juez mexicano, que había acompañado a Marich, no le causó mucha gracia la recepción y se dirigió al grupo con los brazos abiertos y suplicantes:
—¡Por favor, señores, no generalicen!... ¡No generalicen!...

—•—

PETROSIAN y Spasskin están disputando el título mundial que posee el primero en una serie de veinticuatro partidos. Dos maestros del ajedrez frente a frente. Hasta la octava cita habían hecho tablas siete veces y la restante un triunfo para el campeón. Todos los días llega el cable diciendo que no pudieron superarse y suspendieron en tal jugada. En la tertulia del "Santos", alguien llevó el asunto al fútbol:
—¡Qué barbaridad!... Estos tienen más empates que Santiago Morning.

—•—

SON muy populares los jugadores chicos del Mundial de Básquetbol. Chicos, porque miden un metro setenta... Y cosa curiosa. Todas estas ardillas con gran habilidad juegan con el número siete. El "7" es el número de los destroyers basquetbolísticos.

A SORBITOS

ANTIDOTO

COMO se trataba de paliar la altura de Ciudad de México, a la que no están acostumbrados nuestros jugadores, el papel de la Selección frente al Necaxa fue bajo.

———

MUY flemáticos los seleccionados chilenos en general.
¿Acaso preparándose para estar a tono con los ingleses?

———

COMO buenas ovejas, nuestros delanteros no burlaron jamás al Ovejero, que estaba parado bajo el arco mexicano.

———

UNA PREGUNTA AL AZAR

¿FUE o no contratado el árbitro británico Howley para dirigir todos los encuentros de nuestra Selección?

———

ENTRE PELADOS

A lo que parece —entre otras cosas—, Nitsche fue al Audax para poder decirle a Berly: "Haz tú el saque, pelao".

———

¡QUE domingo para la "U"! Alamos en México y Urrutia en Santa Laura.

CACHUPIN

SELLO AZUL

la zapatilla de los campeones ofrece su insuperable Línea Deportiva

"PIVOT", para baby fútbol

"FINTA", para básquetbol

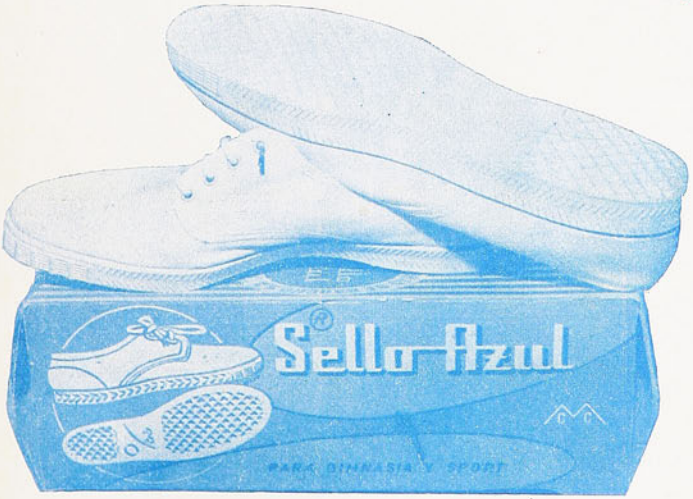

para gimnasia y atletismo.

Son productos garantidos por su SELLO AZUL

PIDALAS EN TODAS LAS CASAS DEL RAMO DEL PAIS

Empresa Editora Zig-Zag, S. A. — Santiago de Chile, 1966.

MARIO MOLINA, aspirante al título nacional de los pesos plumas profesionales.

estadio

M.R.

PEDRO ARAYA, delantero de la Selección Nacional.

estadio

M.R.

N°. 1196

Donde hay acción MILO da fuerza

A los niños activos, a los jóvenes deportistas, a todos los que gastan energías sin cesar, MILO les proporciona salud, fuerza y vigor. MILO es un alimento fortificante que contiene, en forma concentrada, valiosos elementos naturales de alto valor nutritivo.

RECUPERE LAS ENERGIAS. tome un reconfortante y delicioso vaso de MILO en su almuerzo de jornada única.

Con dos cucharadas de MILO en un vaso de leche fría o caliente, usted obtiene la bebida que renueva las fuerzas al instante.

MILO® el alimento que hace campeones

E IMPRENTAS
12 MAY 1966
DEPOSITO LEGAL

PRIETO

HOMBRES Y SISTEMA

UNA NOTA DE A. J. N.

Es frecuente escuchar el comentario de que la principal falla del equipo chileno para el Mundial es el medio campo; que para ese sector no tenemos buenos jugadores. Nos sorprende esta opinión, bastante generalizada, por cuanto nosotros hemos llegado a pensar precisamente lo contrario. Es en el medio campo en donde estamos mejor. Quizás si aquellos que están en desacuerdo con esta opinión olvidan algo fundamental. En los últimos partidos jugados por la Selección nacional no alinearon aquellos jugadores que serán los titulares en las plazas correspondientes al medio campo. Siendo así, los hombres que vistieron la casaquilla roja en estos encuentros son aquellos que el entrenador está probando para los posibles reemplazos a que haya lugar. Con respecto a los titulares debemos repetir una idea ya expresada en nuestras páginas. Chile tiene la suerte de contar por lo menos con un par de jugadores excepcionales para la misión del medio campo: Marcos y Prieto. Nos atrevemos a decir que nunca hubo en el país jugadores tan aptos para una misión determinada de suyo difícil. En Marcos y en Prieto se dan las características apropiadas para llenar esas plazas con todas las exigencias de la hora presente. Los equipos de fútbol de moderna concepción deben atacar y defender con la mayor cantidad de jugadores posibles. Para hacer esto bien debe disponerse de hombres que vayan de uno a otro sector del campo en incesante y exhaustiva labor. Bajar y subir constantemente. Defender y atacar con oportunidad y medios eficaces. Pocos jugadores se producen capaces de realizar bien este trabajo. No sólo en Chile. Pero Chile los tiene. Los dos nombrados llenan todos los requisitos. Tienen físico y técnica apropiados. Poseen clara noción de la labor que les corresponde. Constituyen, como dirían los ingleses, "Two right men in the right places".

No existe pues un vacío ahí como muchos creen. Para nosotros se trata de dos de las plazas mejor cubiertas en la Selección nacional. Puede que, pese a ello, exista una verdadera incógnita aún acerca de los sustitutos para uno o los dos titulares, y en descifrarla se encuentra empeñado el director técnico responsable. Sin embargo, no existe pobreza de elementos. Aun eliminando a algunos nombres que últimamente figuraron como posibles y que, al parecer, ya convencieron de que no están capacitados para vestir la casaca roja, la lista es abundante. Está compuesta con nombres de jugadores de la nueva hornada y, por lo mismo, insuficientemente probados o simplemente no probados, como en el caso de Barrales, y veteranos. A Eladio, que va mejorando, y aunque es cuerdo mirar con bastante reticencia su recuperación, también conviene darle tiempo y ver cómo continúa este proceso. En el caso de Hodge, elemento joven y fogueado a la vez, nos parece que se da el caso de un buen jugador que no sabe cubrir bien la plaza. Muy a menudo hemos visto a Hodge quedarse en la tierra de nadie cuando su equipo pierde la pelota y salirle a todo el mundo, dando él solo una batalla imposible en la media cancha. El día que el jugador de la "U" regrese a la zona defensiva, sin demora y sin ningún trámite a la pasada, no nos cabe la menor duda de que sus desempeños habrán de mejorar substancialmente. Es posible que para esta labor le falte físico, no lo sabemos. En todo caso, una buena preparación podría decir la última palabra. Todos los nombrados, pues, son hombres de calidad técnica. Lo repetimos. Chile está muy bien en ese sector. Y puede estar mejor una vez que se experimente bien con todos "los posibles" y se elija y se adiestre a los dos reemplazantes de Marcos y Prieto.

EL 9 Y EL 10

En la ofensiva sí que existe un déficit evidente. Hace muchos años que Chile viene probando hombres para esas plazas sin encontrar, ya no sólo a los jugadores ideales, sino que a alguno que satisfaga pasablemente las exigencias de una misión tan especial como la de concretar en goles toda la faena del equipo. El mejor cuadro fracasa si no hace goles, y los equipos de Chile le tienen encomendada esa misión precisamente a sus hombres menos capaces. Siendo así, no existiendo en el país un 9 ó un 10 de verdadera categoría, quizás sí conviene más que buscar infructuosamente a hombres apropiados para esta misión determinada, cambiar la idea del ataque chileno. No hacerlo sobre la base de dos hombres permanentemente adelantados, al estilo de los puntas de lanzas de una época reciente pero ya superada, sino mediante otra fórmula. Los hombres que se ubiquen adelantados, esperando juego y batiéndose siempre en inferioridad de condiciones con defensas superiores en número para obtener buenos resultados, deben ser excepcionales. En el caso de Chile entonces el asunto no tiene solución por este camino. Porque, como queda dicho, no sólo no cuenta con hombres extraordinarios, sino que en esa plaza se alinean los más débiles del cuadro y del fútbol chileno en general.

¿Cuál podría ser la otra fórmula? La de un ataque en rotativa. Un ataque formado por hombres que no permanezcan estáticos en posición de avanzada esperando un hueco que nunca o casi nunca se produce para entrar con el balón hasta la valla, sino que un ataque que siempre venga desde atrás. La avanzada entonces debe estar formada por jugadores de otras características. Para que los ataques siempre vengan desde atrás y penetren al área adversaria jugando en bloque, con el debido apoyo siempre, debe estar compuesto por un tipo de jugadores que puedan realizar las dos misiones indistintamente: jugar en la media cancha y la defensa y tener habilidad, manejo del balón y tiro para saber apremiar a la valla rival. Contando con hombres de este tipo se puede jugar en rotativa, es decir, haciendo avanzar a los jugadores de medio campo, que pueden ser dos o tres, hasta sus últimas consecuencias, sin temor a dejar acéfalas sus plazas en el sector medio porque han sido cubiertas instantáneamente por los hombres que estaban adelantados en el momento en que se produjo la ofensiva. Y así sucesiva e incesantemente. Un sistema así, que ya se ha puesto en práctica en algunos cuadros de peso internacional, es exigente desde el punto de vista físico y no admite renuncias; por el contrario, su éxito se basa en una aplicación

(Continúa en la página 24)

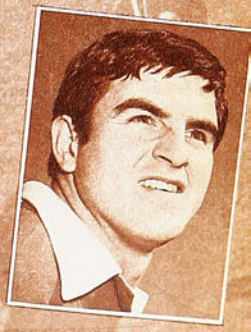

MARCOS

Director-Editor
ALEJANDRO JARAMILLO N.
Año XXV — N.º 1.196 — Publicación Semanal — Santiago de Chile — 12 de mayo de 1966. PRECIO DE VENTA EN TODO EL PAIS: E° 1,00 ($ 1.000). AEREO NORTE: E° 0,05. Subscripción anual: E° 46,80; semestral: E° 24,70.

DEBIO SER MAS AMPLIO

CHILE SUPERO A MONACO EN CIUDAD DE MEXICO CON UNA HOLGURA QUE LAS CIFRAS ESCONDEN. 2 a 1 LA CUENTA.

(COMENTARIOS DE JUMAR, ENVIADO ESPECIAL DE "ESTADIO")

SE ha dicho que cuando una selección busca el mejor camino para llegar a la meta señalada, es imprescindible dividir todo enfoque analítico en dos aspectos sustanciales: el resultado y la impresión general conforme el fin que se persigue.

Frente a Necaxa, Chile obtuvo un resultado negativo, pero expuso virtudes que abrieron un paréntesis de ilusión por su buen juego, y sólo le faltó final, resolución, casi diríamos codicia de área, para arriesgar y producir. Con el Mónaco se mejoró mucho en fútbol; hubo ocasiones a granel para haber logrado un marcador expresivo, y el primer triunfo en canchas mexicanas coronó con engañosa estrechez una superioridad que en la etapa final llegó a ser abrumadora.

Engañoso el dos a uno, porque Chile supo jugarle a Mónaco, porque Mónaco sintió el esfuerzo de su dura campaña en México (cuatro partidos en ocho días) y desde un comienzo se advirtió una diferencia fundamental en cuanto a planes, técnica, propósitos y posibilidades. CHILE SALIO A GANAR Y MONACO A NO PERDER.

Sin embargo, fue Mónaco el que estuvo en ventaja más de una hora...

Las razones no cuesta encontrarlas, conociendo las características de casi todos los cuadros europeos y conociendo también las dificultades que afrontan los delanteros chilenos cuando ejercen un dominio inconsistente. Mónaco no llegó más de cinco veces al pórtico de Godoy en ese primer tiempo, pero todos los avances terminaron con un disparo certero y uno de ellos se clavó en la red sin que el arquero intentara mayor movimiento. Un remate limpio, seco y justo de Theo, que fue una lección práctica de positivismo, de eficacia, de contundencia ejecutiva. Chile, en cambio, estuvo más de veinte veces en las inmediaciones de Hernández (un arquero sensacional) sin poder batirlo. Cierto es que el guardián monegasco tapó dos o tres cosas difíciles, que un tiro de Tobar dio en el travesaño y que

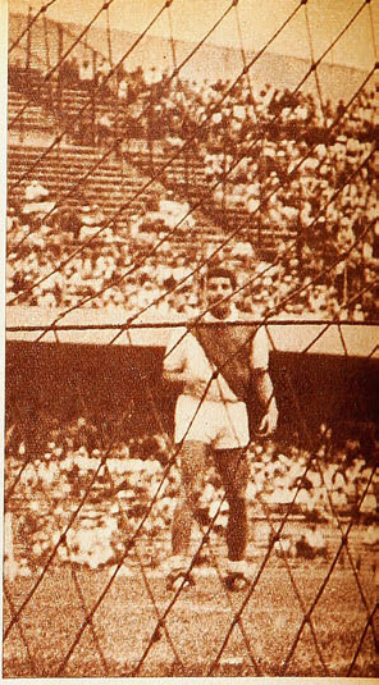

El gol de Yávar. Tiro potente a la izquierda del arquero, que manoteó inútilmente. En el segundo período el equipo chileno jugó con más intención, abandonando el abuso del toque y del pasecito insubstancial. La entrada de Fouilloux fue determinante.

GOL DE YAVAR

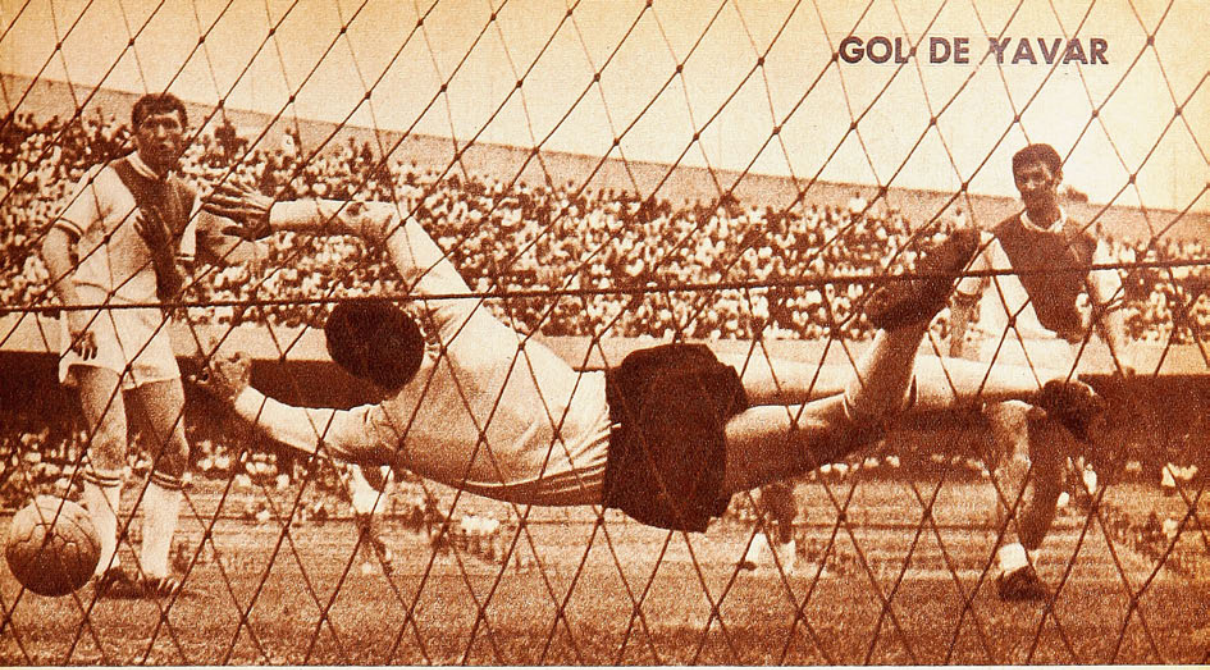

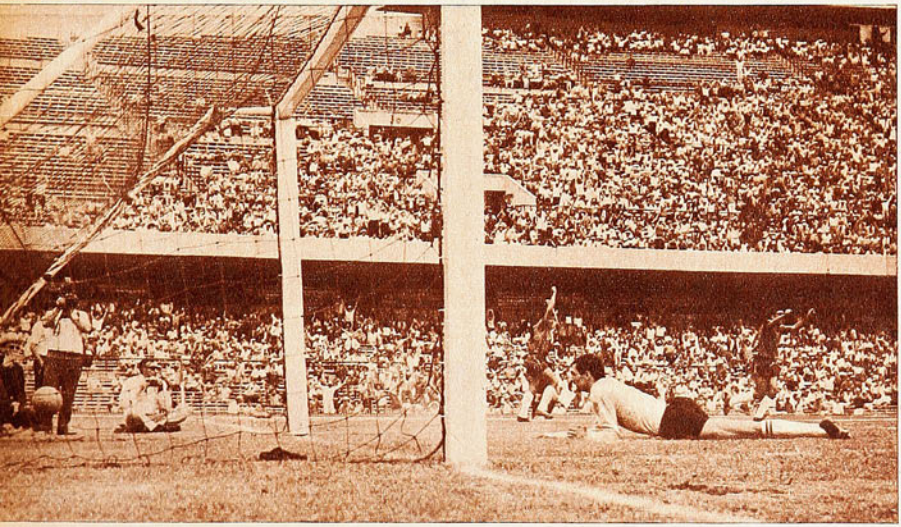

Otra vista del gol de Yávar tomada cuando la pelota está ya en el fondo de la red y los jugadores chilenos —Araya y Tobar— celebran la conquista.

EXTREMA IZQUIERDA: Hernández, un gran arquero, se arroja a los pies de Tobar sin lograr aprisionar el balón, que quedó a disposición del delantero chileno. Sin embargo, el gol no se produjo.

varios centros cruzaron la valla sin que se produjera el empalme oportuno, pero aun así quedó la impresión de que a Chile —igual que en el match con Necaxa— le faltaba final y "no sabía matar".

Lesiones, imprevistos y contingencias propias de una gira han obligado a Luis Álamos a esbozar alineaciones y fórmulas que a lo mejor ni siquiera tenía in mente. El desgarro de Prieto, los tobillos inflamados de Fouilloux y Ramírez, y lo visto en los entrenamientos previos redundaron en ese ataque inicial con Araya, Yávar, Honorino, Tobar y Leonel. Tuvo ese quinteto momentos de excelente fútbol, tuvo un Araya rápido e inspirado que superó continuamente la marcación de Nowak, tuvo entendimiento entre Tobar y Landa, y tuvo apoyo de Marcos y Yávar como mediocampistas muy tesoneros. Honorino, sin ir más lejos, estaba en lo suyo y regalaba un buen partido hasta el instante de ser lesionado. ¿Qué faltó entonces a esa delantera? Remate, precisión y un wing izquierdo que también creara peligro. Leonel Sánchez, héroe de cien jornadas, posee una personalidad absorbente, y aún en momentos opacos como el que está viviendo atrae a sus compañeros al punto que se le buscó siempre, para que de sus pies —mejor dicho, de su izquierda— saliera el último hilván. La pelota iba de un jugador a otro, en toques sucesivos, para finalizar invariablemente en los botines de Leonel, que está lento, sin chis-

Dos goles le anularon a Chile en el primer tiempo. Uno de Araya y otro de Tobar. Ambos por posición prohibida. En el primero, el off-side de Araya y Landa fue clarísimo y sorprendió la tardanza del silbato. Es más, el juez y el guardalíneas se dirigieron al centro validando la conquista... Tras la protesta de Mónaco, Mr. Holley rectificó su decisión. Eso fue lo malo. Que ambos dieron el gol y tuvieron que echar pie atrás para remediar un error de bulto. El segundo fue muy discutible. Tobar entró a la carrera ante un centro de la izquierda para batir limpiamente a Hernández. ¿Dónde estaba Tobar cuando fue puesto en juego? Difícil precisarlo. El guardalíneas estimó que su posición era prohibida.

Uno de los goles anulados a Chile. Tobar bate al arquero en posición off-side a juicio de los jugadores de Mónaco, que con sus reclamos hicieron que el juez y guardalíneas reconsideraran su fallo que había sancionado el tanto.

pa, reducido por ello a una comodidad que no le es habitual y que lo lleva a enviar centros que no pueden sorprender a una defensa bien ubicada, debidamente orientada y con permanente superioridad numérica sobre los atacantes.

La entrada de Fouilloux fue decisiva, pese a que no es ése el sector que más acomoda al rubio de la UC. Desde la primera pelota que llegó a su poder se advirtió movilidad, rapidez, penetración. En general, menos "toque" y más intención. Hasta ese momento Chile había jugado solamente con un wing. Ahora tuvo dos, y así salieron los goles de Yávar y Valdés, así pudieron salir tranquilamente otros, y así se acreditó una superioridad que al final fue aplastante y no encontró eco en las cifras.

Cualquiera que sea el desenlace del miércoles con los mexicanos, es evidente que ha sido CHILE EL ELENCO QUE HA BRINDADO EL MEJOR FUTBOL EN ESTE CUADRANGULAR EN EL OVALO HERMOSO DE LA CIUDAD UNIVERSITARIA. Fútbol fluido, galano, con dominio del balón y habilidad natural para salir jugando de campo propio con mucho acoplamiento, manejar la pelota con soltura y recrear la vista con individualidades meritorias. Ya dijimos en el comentario anterior que en eso, en la faena de capote, Chile estaba bien, y ahora estuvo mejor. Pero en la derrota con Necaxa y en el triunfo sobre Mónaco ha quedado también en claro que aún falta perfeccionar lo otro, lo más importante, la decisión realizadora, el ansia de red, el finiquito. Todavía se elude la responsabilidad del remate, todavía hay delanteros que se retacan al enfrentar al arquero, todavía hay indecisión cuando sólo caben un camino y un procedimiento, y, sobre todo, demasiado "toque" al balón.

EL BUEN FUTBOL DEL CUADRO CHILENO DESTROZO LA RESISTENCIA DE UN EQUIPO FUERTE QUE SALE A NO PERDER.

Ahora bien, al margen de las bondades exhibidas y del resultado favorable (muy necesario para levantar la moral viajera de quienes siempre luchan contra la nostalgia), es indiscutible que este partido del domingo deja conclusiones interesantes para un plantel a mitad de camino.

Llamó la atención, por ejemplo, el excelente desempeño de Villanueva (que estaba falto de fútbol) y que borró del mapa a un wing "imparable", como venía siendo Simián. Habrá que

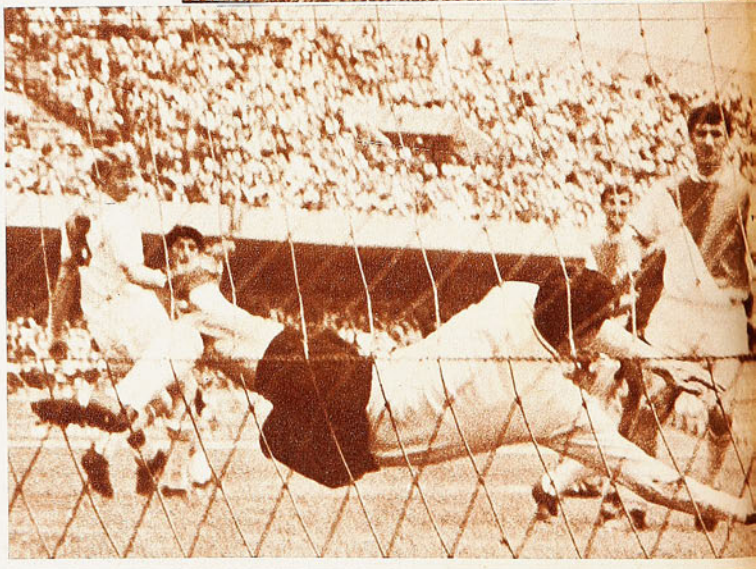

Solimano reemplazó al invulnerable Hernández en el arco de Mónaco; hizo algunas excelentes atajadas, como la que muestra el grabado, cuando desvía al corner un peligroso tiro de Valdés, pero a él le marcaron los dos goles.

insistir en unir al elogio de Elías Figueroa el consejo oportuno para que no juegue tan sobrado y evite así algunos riesgos en el área, que algún día van a provocar más de un disgusto. Debemos convenir también en que con Eyzaguirre y Valentini hay dos marcadores de punta que no ofrecen discusión. Y en lo que concierne al lla-

UN CHILENO EN LAS TRIBUNAS por CARLOS HECTOR.

Tal vez debido al airoso papel cumplido por la oncena monegasca durante su breve estadía en tierras aztecas; tal vez a causa de la fuerte corriente de simpatía que el Seleccionado chileno supo despertar en el aficionado mexicano, lo cierto es que desde antes de comenzar el encuentro, las opiniones estaban muy equitativamente repartidas. Tras el gol de Theo, sin embargo, la balanza comenzó a inclinarse hacia los nuestros. Y al producirse el empate, no hubo sino un solo grito de aliento en las tribunas: ¡CHILE!... ¡CHILE!...

A este tipo de juegos suelen acudir muchos espectadores, de los que acá denominan humorísticamente "villamelones"; es decir, gente que poco o nada sabe de fútbol, y a quienes empuja más bien un sentimiento nacionalista. Desean ver triunfar a sus colores. Desean gozar con el triunfo de los suyos. Los viejos aficionados suelen protestar por estas invasiones ocasionales, que les deja, muchas veces, con las ganas de conocer a los buenos cuadros visitantes. Y tienen mucha razón. Los derechos de apartado son cubiertos,

TODAVIA FALTA FINAL EN EL ATAQUE ROJO. POR DOMINIO, FUTBOL Y OCASIONES SE PUDO GANAR SIN ANGUSTIAS.

mado "problema de medio campo", nos parece que la fórmula ya se vislumbra, tal como lo dijimos en Santiago antes de partir, con Rubén Marcos e Ignacio Prieto como émbolos indicados para una función sin pausas. La reaparición de Marcos, que no actuaba desde aquellos pleitos de la "U" por la Copa Libertadores de América, no pudo ser más auspiciosa. Junto a Guillermo Yávar, que hizo un gol y estuvo por sobre lo previsto, copó el océano inmenso del sector medio con redoble de energías, voluntad, ubicación y fibra. Se presume, con lo que ya ha mostrado Ignacio Prieto, que con ambos se llegará sin dificultades mayores a la dupla titular, tal como ocurrió el 12 de octubre en Lima, cuando el fútbol chileno sacó pasajes para Inglaterra.

Para muchos, Mónaco hizo en este cálido mediodía mexicano (el match empezó a las diez de la mañana...) su partido más bajo del cuadrangular. Injusto sería negar el desgaste de una campaña ya señalada, como olvidar también la diferencia que existe entre Hernández y Solimano, que ocupó el arco en el segundo tiempo. Pero, lo más importante en la baja del Mónaco fue el fútbol del cuadro chileno, que, al jugar la pelota con seguridad, abrir por las puntas y mover constantemente el balón, arrastró a los defensores del principado a un trajín agobiador y totalmente alejado de su cuerda. Chile fue superior hasta el descanso, muy superior desde que ingresó Fouilloux en la punta izquierda, y el aplauso largo del público mexicano (siempre cariñoso con los nuestros) premió así, lejos del terruño, la obtención legítima de un triunfo neto, pero mezquino.

JUMAR.

Pedro Araya ha levantado considerablemente.

Ha vuelto a ser el wing endiablado, seguro y casi diríamos que incisivo, que despertó esperanzas en la "U" y en las selecciones nuestras. Jugó bien frente a Necaxa en los 45 minutos finales y ahora tuvo pasajes brillantes con Mónaco, convirtiéndose en pesadilla y problema insoluble para sus defensores. Una recuperación que alegra porque se trata de un elemento joven y un buen jugador. Lo único malo es que persiste en el remate sin ángulo... Tira al arco cuando debe ejecutar el centro y envía el centro cuando debe tirar a puerta. No sabe terminar lo que él mismo provoca con sus excelentes facultades.

¿Por qué salió Yávar si había hecho el gol?

Porque había trabajado mucho. Estaba pálido, cansado, sintiendo ya el esfuerzo de un trajín incesante. Muy oportuno el cambio. Entró Valdés de refresco, lleno de chispa y ambiciones personales y se encargó de hacer el segundo gol. Buen sustituto.

Hubo cánticos y risas en el bus de regreso. Estaba haciendo falta la victoria. Tras ella, una invitación de Lucho Gatica y su esposa para almorzar en su palacete y recuerdos de la tierra a través del chiste, la añoranza y la canción. Para los artistas chilenos que triunfan en México —y conste que son muchos—, la presencia de la Selección es una motivación inmejorable para desbordar su alegría, su generosidad y su emoción.

casi en su totalidad, por los espectadores "villamelones", que mueven todas sus influencias y poderío económico para acaparar las disponibilidades.

Junto a nosotros, uno que otro conocedor y muchas damas a quienes hay que explicar cada lance. Comentarios jocosos, a granel. A mi lado, un "villamelón" sigue las incidencias del juego, bebiendo una reconfortante cerveza. Al producirse el gol del empate, señala a sus amigos: "¿No les decía yo? Estos chilenos no son ninguna enchilada..." (El término equivale a nuestra "payasada").

Al ver la filigrana que traza Araya sobre el emparrillado, una dama pregunta a su vecino:

—¿Que no podría poner a ese chaparrito en nuestro Seleccionado?

Y más acá, al terminar el encuentro entre Chile y los franceses, comenta el experto:

—México va a tener que hacer un buen juego, el próximo miércoles, si no quieren que los "villamelones" vengan a apoyar a los chilenos...

5 MODELOS DIFERENTES PARA TODOS LOS GUSTOS Y TODOS LOS BOLSILLOS

Scorer

E° 34,47

Rex

E° 53,82

Todos nuestros zapatos son de CUERO Y SUELA NATURALES, UNICOS materiales que permiten circulación de aire en el pie, evitando la transpiración.

Para estos y otros artículos para deportes, solicite cotización por escrito o directamente.

PIDA INFORMACIONES SOBRE NUESTROS PLANES DE VENTAS ESPECIALES PARA CLUBES PERTENECIENTES A INDUSTRIAS, SINDICATOS, REPARTICIONES PUBLICAS, ETC.

LA SPORTIVA

Record

E° 43,65

Art. 30

E° 29,34

SD 1069

E° 54,81

LA SPORTIVA

SAN DIEGO 1069 - FONO 65400 - CASILLA 9479 - SANTIAGO

SUBE Y BAJA EN SELECCIONES

EVIDENTE ALZA EN ALEMANIA E INGLATERRA.

Que Alemania va creciendo a medida que se acerca la Copa del Mundo lo demuestran sus sendos triunfos contra los irlandeses. En tres días, venció en Dublín a los irlandeses republicanos (4-0) y en Belfast a los de la Comunidad (2-0).

El miércoles 4, en efecto, doblegó a los del Eire, que, como suelen hacerlo los irlandeses del sur, recurrieron a todos sus efectivos contratados en Inglaterra y Escocia, lo que le acuerda valor al triunfo alemán, por mucho que los del Eire hayan quedado marginados de la Copa del Mundo. Otro tanto puede decirse de la victoria en Belfast, aun cuando estos otros irlandeses hayan jugado sin el concurso de Best, el puntero derecho tipo "beatle", actualmente lesionado.

Como viene ocurriendo desde su incorporación a la selección alemana, la figura del ataque teutón resultó en ambos encuentros el puntero Lothar Emmerich, del Borussia Dortmund, flamante campeón de Europa del campeonato reservado a ganadores de Copas.

Emmerich se hizo presente en el marcador en ambas oportunidades, justificando su fama de máximo goleador de la Bundesliga y scorer con 14 goles en el título europeo de su club.

Con la aparición de este típico forward alemán, duro, veloz y de una fortaleza física impresionante, quedó definitivamente enterrado el fantasma de Helmut Rahn, el triunfador de Hungría en el Mundial de Suiza, que mantenía aún a la afición alemana y al entrenador Schön en la incertidumbre de llamarlo o no dada la carencia de punch que venía mostrando el seleccionado. Con la incorporación de Emmerich, recupera Alemania a un goleador insigne, elevándose los bonos de este equipo que está mostrando la misma potencia de sus mejores años.

Otro milagro —y ya van varios— el de Uwe Seeler, cuya recuperación postoperatoria es admirable. Casi sin entrenamiento, luego de una operación al tendón de Aquiles, señaló el gol que eliminó a Suecia. Ahora, luego de una extirpación de meniscos, marcó un gol en Dublín y otro en Belfast.

Armsfield volvió a la zaga de Inglaterra.

Katchalin, antes profesor, ahora alumno.

Entre las selecciones que van a más a medida que el Mundial se acerca, también hay que incluir a Inglaterra luego de su triunfo contra Yugoslavia en Wembley. Tres días más tarde de esa derrota, Yugoslavia le ganaría a Hungría en Zagreb, de manera que las posibles dudas sobre el triunfo inglés quedaron disipadas. Alf Ramsey, el entrenador de Inglaterra, realizó siete cambios en relación al encuentro anterior contra España en Madrid. Volvieron al equipo dos jugadores claves, como fue el caso de Jimmy Greaves y especialmente el zaguero derecho Armsfield, que no integraba el equipo desde el Mundial de Chile. Greaves, como siempre, estuvo en el marcador y Armsfield hizo pronto olvidar a Cohen, el titular lesionado.

Pero la mejor figura de la cancha fue otra vez Bobby Charlton, que jugando de centrodelantero dirigió magistralmente la maniobra y señaló un hermoso gol de 40 metros, según el cable.

Confirmó en esta forma Charlton ser el mejor jugador de Inglaterra y la justicia de haber sido elegido por los cronistas deportivos como el jugador del año.

Crisis, en cambio, en Portugal. Y no porque el seleccionado haya tenido alguna mala actuación, sino porque el espejo de ese fútbol, Sport Lisboa Benfica, el eterno campeón lusitano, ha quedado marginado de todas las competencias europeas. Eliminado de la Copa de Portugal y vencido por Sporting en la Liga,

(Continúa en la página 24)

CRISIS EN PORTUGAL, HUNGRIA Y ESPAÑA.

BREVES

Ni siquiera los brasileños han quedado satisfechos con sus selecciones. El domingo sufrieron los torcedores viendo a la selección roja (titular) puesta en jaque por Bangú. Faltando dos minutos para el término, Garrincha señaló el único gol. En el preliminar, Alcindo marcó el único gol de los verdes (equipo B) contra América. Ambos equipos fueron silbados.

José Villalonga, entrenador de España, tiene explicaciones para todo. Cuando España perdió en Madrid (0-2) contra Inglaterra, declaró que no tenía ninguna importancia la derrota, porque era sólo un encuentro amistoso. Ahora, al perder contra el Meirerich, modesto equipo de la Primera División alemana, justificó la derrota por la ausencia de Suárez, Peiró, Del Sol, y los jugadores del Atlético y Real Madrid. España, como se sabe, jugará en Inglaterra en la misma sede de Alemania.

Suiza renunció a su derecho de llevar veintidós jugadores a Inglaterra. Solamente dieciocho serán los convocados para enfrentar a España, Argentina y Alemania.

Dos derrotas consecutivas del Levski, campeón búlgaro, y sin haber marcado un gol, preocupan a Vytlacil y los aficionados. Asparoukhov, el joven centro del campeón y la selección, "no da bola" desde hace tiempo. Kolev, en cambio, con sus treinta y seis años, está resultando otra vez el mejor forward del C.D.N.A., el equipo del Ejército. Bulgaria debutará en el Mundial contra Brasil.

Desde que el judoka Anton Geesink se hizo cargo de la preparación física del Heracles, equipo de Primera División holandesa, ha mejorado mucho su puntaje en la tabla.

Sigue en crisis la selección soviética. A su mediocre campaña sudamericana y yugoslava, las críticas llegan ahora del propio Moscú. En partido amistoso contra Ejército Rojo, pese a ganar por 4 a 3, no termina de conformar la alineación de Morozov. El público exige mayor y mejor ataque. El cable dice que enormes cartelones en que se leía el nombre "Strelzov" abundaban en el Estadio Lenin. Strelzov es ese centrodelantero que estuvo preso, condenado por estupro y embriaguez, en víspera del Mundial del 62. Condenado a siete años, le fue rebajada la pena a tres, por buena conducta.

URSS, preocupada por una actuación mediocre y que muchos esperan no supere lo poco o nada que ha hecho jamás en las Copas del Mundo, realiza en estos instantes su primer paso de "occidentalizar su fútbol". Katchalin, el entrenador ruso que estuviera en Suecia y Chile, permanecerá tres meses en Flamengo, "para aprender" los secretos del fútbol brasileño. El paso siguiente podría ser la contratación de técnicos y jugadores sudamericanos. Se espera en Moscú un informe de Katchalin al respecto.

APUNTES EN CIUDAD

Nosotros hablamos de selección chilena. Aquí, en cambio, se nombra al cuadro nacional como preselección mexicana. Bien pensado, porque aún no se conoce —como en el caso nuestro— la nómina definitiva de los que irán a Inglaterra. Sólo entonces, dicen los colegas aztecas, podrá hablarse de selección. Tanto es así, que en estos partidos recientes con Paraguay y Mónaco (7 a 0 y 1 a 0, respectivamente), México ha lucido casaca roja con pantalón negro. Y el uniforme oficial es pantalón blanco y camiseta verde. Una manera interesante de proteger los intereses del fútbol nacional.

Los jugadores chilenos piensan en Sunderland y no meten la pierna. Ninguno se juega entero y la disposición anímica es la misma que observamos en los pleitos con Rio Grande do Sul. Tienen miedo a cualquier lesión que pueda dejarlos en casa y el fantasma del mundial los frena instintivamente en cada entrevero y en cada refriega en que no basta actuar por presencia. El fenómeno es natural y se compadece con el espíritu preparatorio de estos cotejos previos. Aunque ello es arma de doble filo porque el hincha se guía por los resultados...

Un antiguo colega mexicano —Justo San Sebastián— captó el asunto con frases certeras: "No nos engañemos: a la Selección Chilena no le vimos enjundia, ese coraje que sirve para acorralar a los contrarios o para contrarrestar el dominio enemigo. Muy fríos algunos, como Leonel Sánchez, estrella y todo, que actuó en forma excesivamente conservadora. Después de haber visto hace poco los ímpetus de checos y alemanes, estos elegidos parecen hermanas de la Caridad..."

La Selección Mexicana tampoco está a punto. Perdón..., la preselección. Cierto es que pudo haber superado a Mónaco con mayor holgura a no mediar la labor descomunal del arquero Hernández, pero con todo, el elenco de Ignacio Trelles no muestra aún homogeneidad ofensiva, todo lo hace con alardes individuales y su fuerte, indiscutiblemente, está atrás, en esa línea de cuatro zagueros, sólida y firme, que integran Chaires, Del Muro, Fernández y Hernández. Los dos hombres de área especialmente, vale decir Del Muro y Fernández, son segurísimos en el rechazo, decididos, sincronizados tanto en la posta como en el anticipo. Una línea de cuatro zagueros que jamás se desdibuja y que evita con ello el lucimiento de Calderón. Mas, aún así, el meta del Guadalajara revela ser un arquero ágil, que siempre está en el juego y con el coraje tradicional de los hombres de Jalisco...

¿Y qué es de Carbajal?

El glorioso de cuatro mundiales irá a Wembley, eso es un hecho. Como un premio, como un reconocimiento o a lo mejor como número dos. Pero en el ambiente queda en claro que aunque vaya Carbajal, el meta de Wembley será Calderón.

Y a propósito de arqueros.

No es hora de sorprenderse con nada cuando se ha visto fútbol por décadas y con la profusión de valores que ello significa. Sin embargo, el arquero Hernández, del Mónaco (muy poco monegasco el apellido), impresionó a cuanto estábamos en el campo de Ciudad Universitaria desafiando el frío y la lluvia de una noche totalmente ajena a la simpatiquísima hospitalidad mexicana. Lo batieron al comienzo a raíz de un tiro libre que dio en un poste y cuyo rebote lo encontró en el suelo... Después, no hubo manera de superarlo. Atajó todo con un derroche de agilidad y valentía que entusiasmó a un pueblo que jamás ha disimulado su admiración por los que saben jugársela. ¡Qué arquerazo! Se pasó, como decimos en Chile. Se pasó...

Un apellido en la Selección Mexicana que es todo una evocación: Re-

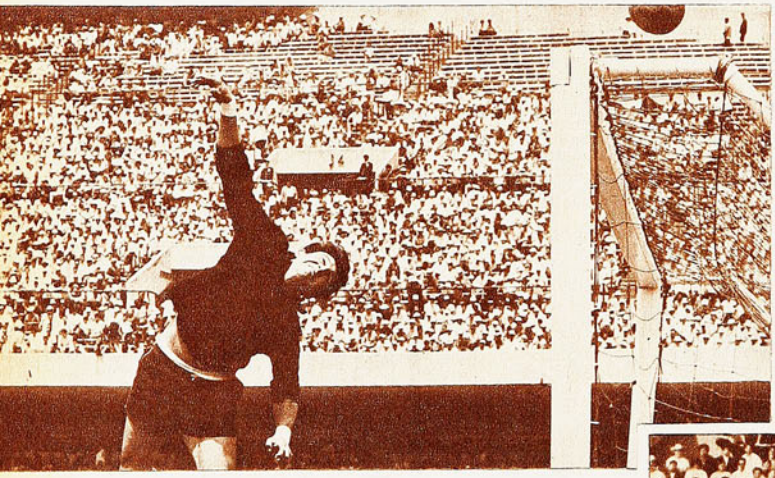

Poco trabajo tuvo Godoy frente a Necaxa. En el grabado, levanta al corner un remate alto.

El guardavalla chileno, nervioso en un comienzo, terminó por afirmarse, y aunque con su falta de estilo —o con su estilo muy personal— de siempre, resultó buen valor del conjunto.

Un partido que Chile debió ganar —contra Necaxa— lo perdió con este gol del brasileño Javan, que desde muy cerca bate a Godoy, sin que alcance a impedírselo Figueroa.

Nada sacó Chile con dominar mejor la pelota, estacionarse más tiempo en campo local, llegar más a las inmediaciones del área contraria, porque allí no supo discernir.

DE MEXICO

DE JUMAR, ESPECIAL PARA ESTADIO

gueiro. Hijo del recordado futbolista español que junto a Lángara y otros anclaron definitivamente en México. Y como retribución a esta segunda tierra, ha formado este cachorro que llegó ya a lucir el escudito tricolor. Pero todos opinan que en tren de comparaciones jugaba mejor el padre...

En Ciudad de México hemos vivido las cuatro estaciones del año en menos de una semana. Al llegar, calor agudo como para tomar la maleta y dirigirse a un balneario. Y aquí los hay muy lindos. Después, algo de primavera con un poco de fresco al atardecer. También mañanas otoñales con árboles desnudos y brisa agradable. Y de pronto, frío y lluvia con truenos y relámpagos que invitan a quedarse en el hotel junto al aparato de televisión. Llueve una hora. Es lo normal. Como si estuviese escrito en las leyes de este país.

Escribo en la redacción de "Novedades" y me siento en casa. Gente cariñosa, hospitalaria y sencilla que compromete al viajero en su reconocimiento profesional y halaga al chileno con virtudes que suponemos nuestras. Son simpáticos los mexicanos. Y cordiales. Como para recordarlos.

Muchas veces los hinchas preguntan si es válido el gol de arquero. Pues en México se dio el caso y está en la historia de este deporte. Heredia, arquero argentino que jugó por el Asturias, era hombre corpulento y de mucha fuerza en las piernas. Una tarde ejecutó un saque largo, la pelota llegó al área rival, dio un bote que engañó a "Tarzán" Linderos y penetró suavemente en la valla... Gol de arquero. Heredia ya falleció, pero su hazaña perdura.

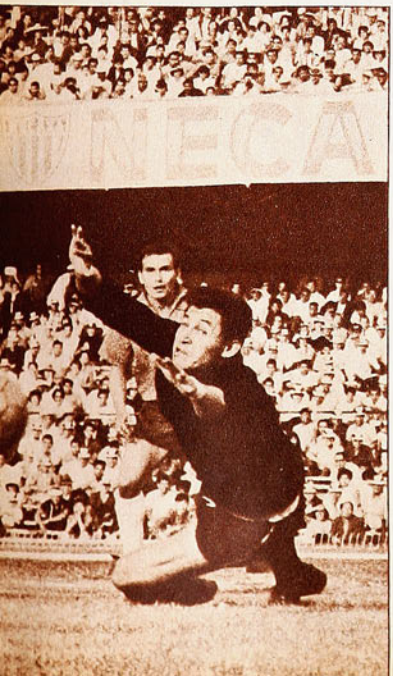

En Guadalajara hay equipos popularísimos como el mismo Guadalajara, el Atlas, el Oro y el Nacional, que ahora está en segunda. Lo curioso es que el señor Jorge Plata es presidente del Oro.

Sigamos con los arqueros.

En una final entre Guadalajara y Oro, aquél necesitaba el empate solamente para ser campeón. Oro hizo un gol, se fue atrás a defenderlo y se llegó a los minutos finales con un vocerío muy propio de una tierra tan alegre como la de Jalisco. Fue entonces cuando "Tubo" Gómez, arquero del Guadalajara, no pudo aguantar su ímpetu y se fue al área contraria a esperar un corner. Dejó el arco solo y pegó tal brinco, que su cabezazo fue desviado al corner por el otro meta. Vino el segundo corner, volvió a cabecear Gómez y la pelota dio en un poste... Si hace ese gol, levantan un monumento como el de Jorge Negrete.

En el camarín chileno alguien tuvo esta reflexión después del debut: "¡Me parece absurdo que estando en México no se haga jugar al "Chamaco"!..."

La otra noche se inauguró el nuevo estadio de Tampico. Un campo moderno, con capacidad para 35 mil personas y orgullo de una ciudad pequeña y de población reducida. Con esto se ha puesto término a una situación muy curiosa entre el Tampico y Ciudad Madero, cuya rivalidad infranqueable los llevó a dividir el antiguo estadio en dos sectores muy claros. La mitad de la cancha pertenecía al Tampico y la otra mitad al Madero. Y cuando se medían entre sí, no cambiaban de lado en el descanso porque ninguno quería salir de su campo...

El asunto es tan serio, que para inaugurar el nuevo estadio con la presencia del Mónaco, de la competencia francesa, se hizo un combinado entre el Tampico y el Madero para representar al fútbol casero. La dificultad estuvo en que juegan once y ninguno quería poner menos jugadores que el otro. ¿Cómo hacerlo? Pues cinco del Tampico..., cinco del Madero... y un sexto por sorteo para desequilibrar la balanza. Ganó el Mónaco 2 a 0.

FRENTE AL NECAXA

En México hay dos aficiones compartidas: el fútbol y los toros.

A la salida de ese campo hermosísimo que es el Estadio de Ciudad Universitaria, el público rodeó con afecto el bus de los chilenos. Hubo opiniones, apuntes personales y comentarios. Por ahí escuchamos una frase taurina que a la sazón tuvo mucho de sentencia:

—Este equipo chileno juega bien la bola..., pero no sabe matar.

Eso fue lo ocurrido en el debut ante Necaxa y que junto con significar una derrota evitable, confirmó el problema eterno de los cuadros nuestros para saborear halagos en el extranjero. Necaxa es el elenco que saca frecuentemente la cara por el fútbol mexicano; el equipo que puede andar mal en casa, pero con estacas para discutir a las visitas; un rival ducho y fuerte que ha sabido de triunfos espectaculares sobre Santos, Milán y otras escuadras famosas y que al adjudicarse la "Copa" de México llegó a un match decisivo con América, el campeón de Liga, para superarlo en pleito vibrante y quedar como campeón de campeones.

No se perdió, en suma, con un adversario menor. Pero quedó en claro que Chile pudo y debió ganar. ¿Por qué no lo consiguió? Por eso, porque no supo matar. Chile se quedó en la faena de capote y algunas banderillas, hizo pases de buena factura, supo manejar la capa, fue en algunos momentos lo mejor del ruedo, pero en el instante de completar la tarea jamás dio con el golpe de gracia ni mostró con el estoque la habilidad exhibida con el paño rojo. Y en fútbol como en los toros el asunto es a muerte...

Necaxa afrontó el compromiso con respeto. Pese a jugar en casa, tuvo diez minutos iniciales de marcada precaución y escasa iniciativa. Necaxa esperó lo que hiciera Chile, cuidó su área con repliegue de hombres y en esos tramos de expectación y estudio pareció que Chile iba a responder a su nombradía. Hay que considerar que por estos lados no actuaba una selección nuestra desde los Panamericanos del 56, cuando se ocupó el último lugar en campaña pobrísima y sin victorias, de modo que los amigos mexicanos querían ver al "nuevo fútbol chileno", querían ver a los "nombres" del 62, querían ver a un huésped que justificara el espectáculo en un 1.º de mayo... Sin embargo, ocurrió lo de otras veces. El cuadro nuestro accionó con soltura en esos tramos, llegó al área con cierta facilidad, insinuó mucho en cuanto a dribbling, "toque" y amague, pero a los quince minutos Necaxa salió de su ostra, porque advirtió que el león no era tan bravo como se lo habían pintado o al menos como lo había imaginado.

Desde ese instante entró a lucharse de igual a igual. Dos fuerzas parejas en cuanto a posibilidades, mejor Chile como expresión recreativa, simple y atinado el anfitrión para exponer lo suyo y cero a cero hasta los diez del segundo tiempo. Una vez que el brasileño Javan liquidó con acierto (el acierto que faltó en el ataque rojo) una buena maniobra del alero Feniche, hubo un redoble de voluntad en el once nuestro que entró a porfiar la pelota como no lo había hecho anteriormente, a presionar con bastante insistencia, a buscar el empate al menos como recuento decoroso. Pero la verdad es que todo fue en vano, porque ya era tarde.

Tal vez llame la atención esto último con treinta minutos largos por delante para haber emparejado las cifras y dar un vuelco al partido, pero lo concreto es que a esa altura Necaxa había tomado el pulso al ataque chileno y nada hizo variar la fisonomía de un match que pudo ganarlo cualquiera, pero que a la postre lo ganó el que en una oportunidad siquiera encontró el camino de la red. Y Chile terminó por apartarse de ruta al insistir en una política unilateral que facilitó los planes de un vencedor aplomado y sereno.

Lo curioso es que en esta ocasión los delanteros nuestros no fueron objeto de una marcación implacable ni tampoco los amilanó el trato rudo de hombres más fuertes, que son los escollos a que están habituados en el ajetreo internacional. Nada de eso ocurrió el domingo 1.º en México, porque a los veinte minutos quedó en claro QUE CHILE ATACABA DE PREFERENCIA POR EL CENTRO, QUE SUS FORWARDS EXAGERABAN LA NOTA EN EL DRIBBLING, EL PASE Y EL TOQUE, QUE TODOS INCURRIAN EN LA BUSQUEDA DEL AREA CHICA COMO UNICO SECTOR PARA LIQUIDAR LA JUGADA y que esa conducta de una sola cuerda terminaría por estrellarse en la línea de zagueros de Necaxa con dos elementos altos, sólidos y tranquilos como el uruguayo Mayeuschi y el criollo Carlos Alberto, cuyos botines fueron carnada permanente para el ingenuo buceo de los delanteros rojos.

JUMAR.

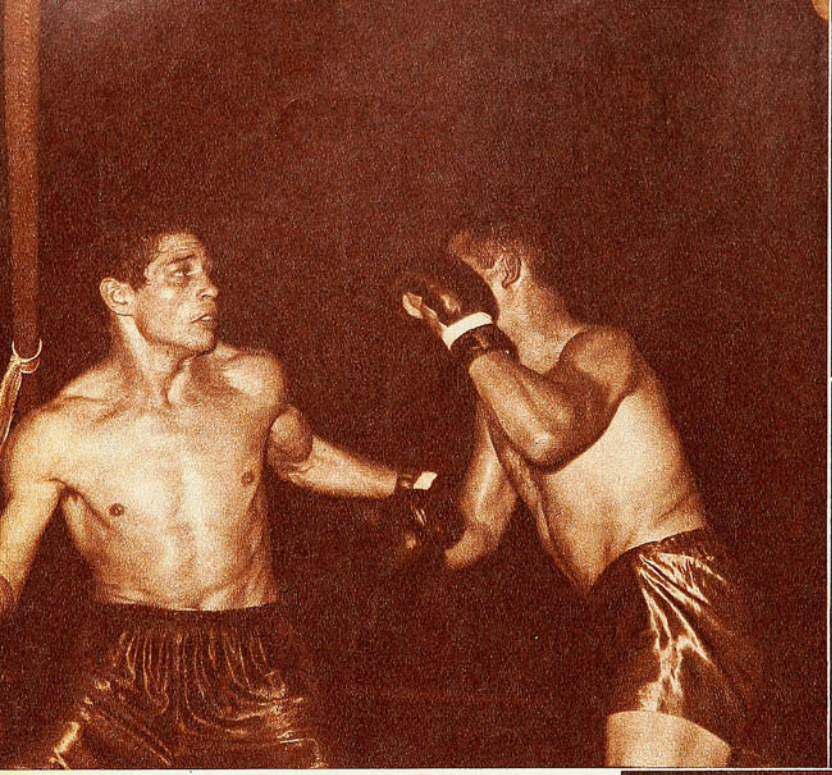

LO VIO FACIL

MANUEL HERNANDEZ MIDIO TEMPRANO LA MODESTA CAPACIDAD DE ROBERTO CHETTA Y MAL ENTENDIO QUE NO HABIA POR QUE APURARSE.

Chetta totalmente abierto para lanzar un swing de derecha, y Hernández, vacilante, conforman en el grabado como una síntesis de la mayor parte del combate.

COMENTARIO DE GUANTE

A MANUEL HERNANDEZ hay que verlo cuando "pelea por algo", cuando tiene un incentivo especial. Sus grandes combates fueron aquellos que hizo pretendiendo o defendiendo el título de los mediomedianos. El ex campeón es como esos equipos de fútbol "que no sirven para amistosos", que se prodigan sólo por los puntos o cuando tienen un rival de categoría al frente. Si alguno consigue ponerlo en apuros, entonces también aflora el temperamento del welter nacional, entonces le salen a flor de piel el amor propio, el orgullo; como esa noche cuando lo estaba ganando el panameño Pereda y terminó ganando él por K.O.

Si el adversario es poca cosa, si el ambiente está frío, si no hay nada verdaderamente importante de por medio, Hernández se deja estar, afloja. Desde luego que es una actitud que merece crítica, porque un profesional del boxeo tiene la obligación de dar todo de sí cada cada vez que sube al ring, sea ante quien fuere, haya poco público o el teatro esté lleno. El actor trabaja con la misma seriedad cuando la platea está colmada y cuando vendieron sólo las primeras filas.

ROBERTO CHETTA nos había dicho que su meta es el título argentino de los mediomedianos. Que para eso volvió al ring, después de dos años de ausencia. Si no nos hubiese aclarado que antes de venir a Santiago hizo ya seis peleas —que ganó—, habríamos creído que empezaba aquí, en el Caupolicán, esta etapa que se ha propuesto.

Porque el trasandino acusó todas las debilidades propias del que vuelve después de mucho tiempo: falta de decisión, falta de distancia, carencia de solidez para absorber el castigo.

ES POSIBLE que si no ocurre en el primer round lo que ocurrió, el combate hubiese tenido otro trámite, otro cariz. Pero allí, empezando el combate, cuando no había pasado nada todavía, una mano tirada sin mucha intención y que llegó sin mucha fuerza desarmó entero a Chetta. Fue un golpe intrascendente, pero que reveló la escasa consistencia del argentino. Perdió pie inmediatamente —es inconfundible la vacilación de las piernas del boxeador que ha sentido—, y tuvo que recurrir al amarre para salvar la situación.

Momento clave, determinante de la fisonomía total de la pelea, porque de entrada Hernández se percató de que el rival era poca cosa. Y hemos dicho que eso basta para

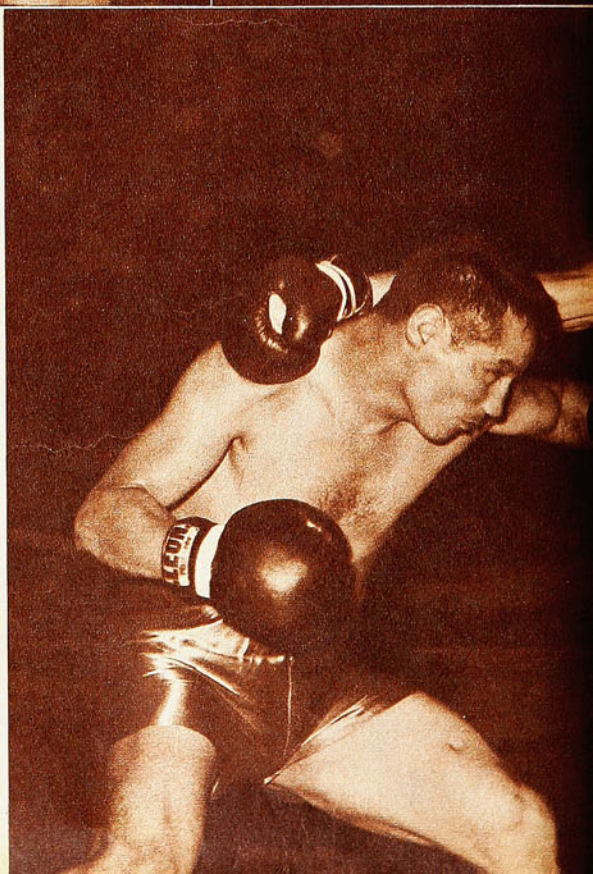

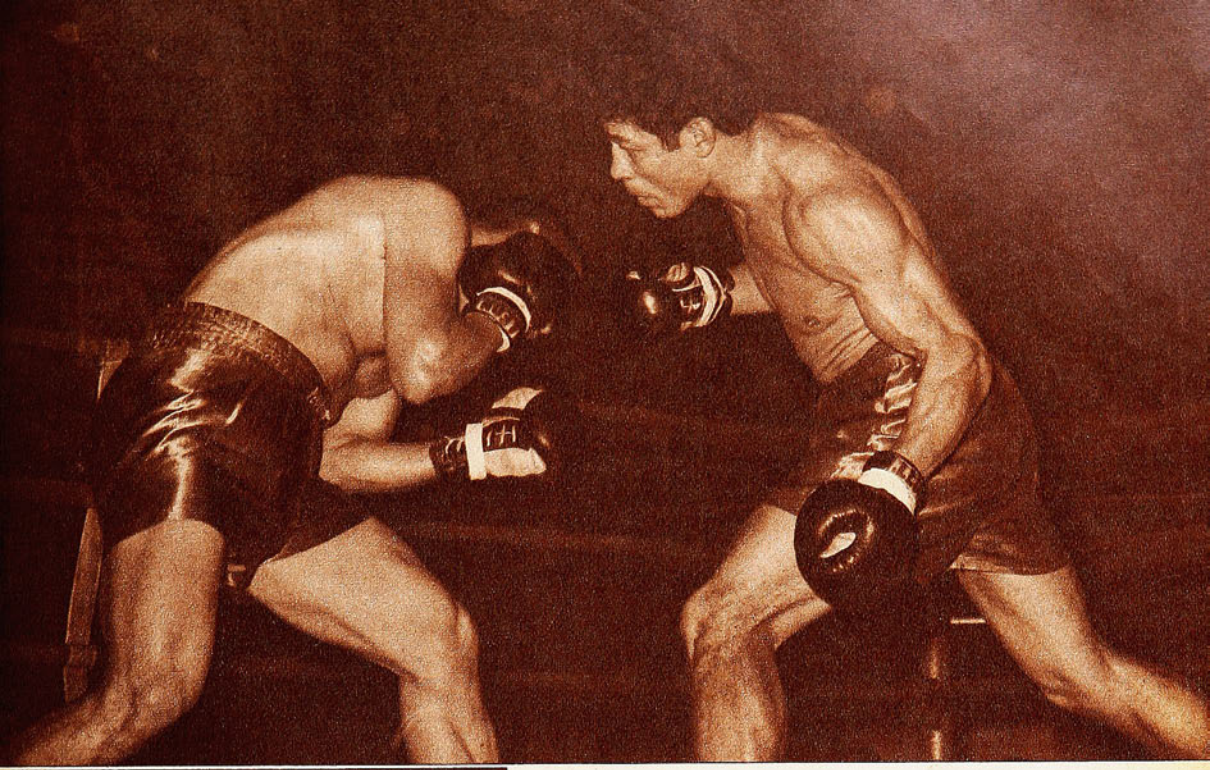

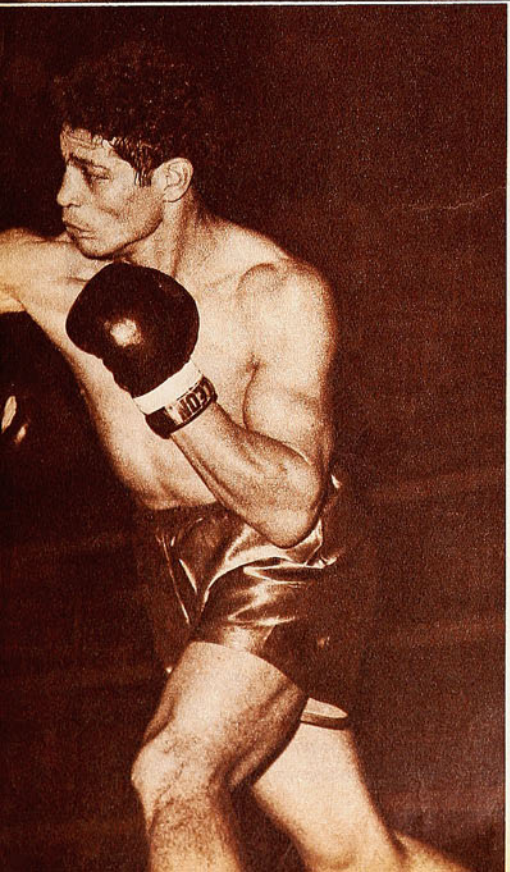

El único recurso más o menos valedero de Chetta fue la izquierda aplicada en hook y consecutivamente en cross. En el grabado, Hernández se cubre para ese golpe, con el que algo insinuó el trasandino comenzado el combate. Hernández ganó sin pena ni gloria.

que el ex campeón chileno ablande su juego, para que largonee, para que estire sin entusiasmo y sin asunto la pelea.

Además, Hernández no es de esos púgiles que sepan sacar partido visual a situaciones favorables. Para verse bien tiene que exigirse, pretendiendo pelear suelto se ve desaliñado, sin recursos. Y eso fue lo que hizo desde ese primer round hasta el sexto.

Entretanto, Chetta, preocupado ya por aquel preludio, tomó sus precauciones; retrocedió mucho, alargó cuanto pudo la trayectoria de sus golpes para mantenerse lo más lejos posible del adversario. Con la mano izquierda logró algunos esporádicos aciertos, pero sin mayor efecto. La combinación hook y cross de esa mano fue lo mejor que le vimos al argentino.

POR AHI, por el séptimo round, y cuando ya se reprochaba acremente la indolente faena de Hernández, pareció éste mejor dispuesto a darle algún colorido al combate. Entró recién a buscar la línea baja de Chetta —como se lo pedía hasta el último rincón de la galería—, y a forzar el tren de lucha que había llevado muy blandamente. Y una vez más, ante la segunda exigencia seria, el trasandino expuso su inconsistencia. Los golpes abajo le restaron movilidad y sintió cada vez que lo tocaron arriba. Si Hernández se lo hubiese propuesto seriamente, habría liquidado el combate en cualquiera de esos episodios, pero recayó en la extraña actitud de ablandar en el momento en que había que insistir.

Por eso la lucha llegó al término de los diez rounds. Con altibajos del chileno en el octavo y noveno; con promesa de un final fuerte, pero con la consiguiente desilusión de ver cómo el pugilista local, sin fe, sin entusiasmo, sin responsabilidad profesional, siempre dejó pasar esos trances difíciles al rival.

Una victoria amplia, pero sin el menor lustre del ex campeón nacional de los mediomedianos. Si entre el segundo y el sexto asaltos el combate no acusó gran desequilibrio, fue nada más que por lo poco que entonces hizo Hernández. Es claro que con ese poco tenía de más para ir acumulando puntos.

Un caso que debe tratarse con severidad este de Manuel Hernández, púgil espectacular cuando se lo propone, pero que se lo propone pocas veces. Y ya hemos dicho, un profesional no tiene derecho a regatear su esfuerzo cuando intuye que el trabajo ha de serle fácil y sin riesgos. A Roberto Chetta lo vio fácil...

Al final ya de la pelea, Hernández entró a buscar la línea baja, con lo que hizo perder pierna —y con ello movilidad— a Roberto Chetta. La derecha larga —muy malo ese golpe del argentino— pasa de largo en la agazapada del local.

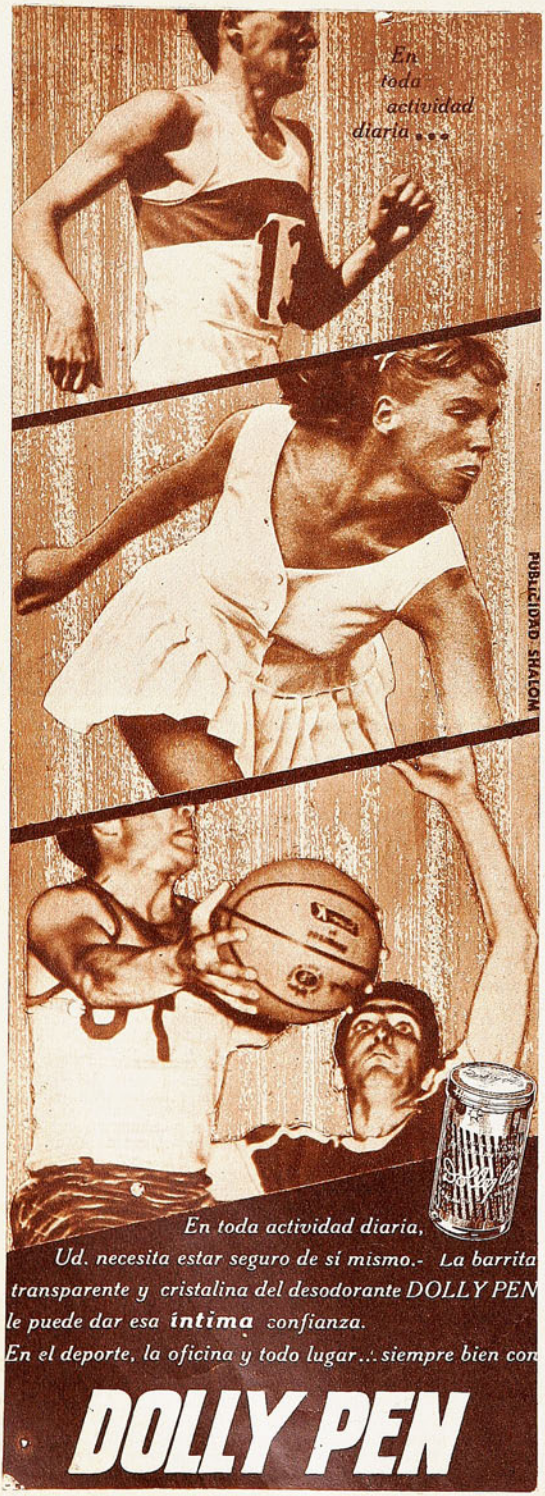

CASA DE DEPORTES SANHUEZA

Fábrica de Artículos Deportivos, ofrece:

Juego de camisetas con números; gamuza, cuello redondo o en V; infantil, E° 42,80; juvenil, E° 55,80; adultos, E° 69,80; listadas, 9 franjas, ... E° 94,80

Juego de camisetas indesteñibles en gamuza gruesa, cuello redondo, E° 87,80; manga larga, E° 107,80; listadas de 9 franjas, E° 125,80; manga larga, ... E° 145,80

Juego de camisetas en raso, de primera, o gabardina indesteñible, E° 119,80; manga larga, E° 139,80; listadas de 11 franjas, E° 149,80; manga larga, E° 169,80

Juego de camisetas en gamuza gruesa, cuello redondo, manga larga, europea, ... E° 107,80

Pantalón de fútbol en gabardina mercerizada indesteñible, con cordón: infantil y juvenil, E° 4,50; adultos, E° 5,50; con cinturón, E° 6,00; tipo selección, E° 6,80

Medias reforzadas: infantil, E° 3,95; juvenil, E° 4,65; adulto, E° 4,95; borlón grueso, E° 6,80; tipo elástico, grueso, 220 gramos, selección, ... E° 7,80

Pelotas de fútbol "Festival", reglamentarias, fabricadas en nuestros talleres: N.° 2, E° 14,80; N.° 3, 18,80; N.° 4, E° 22,80; N.° 5, "Festival", E° 36,80; "Festival Especial", 18 cascos, E° 46,80; "Super Festival", E° 49,80; básquetbol, E° 54,80; vóleibol, E° 39,80; baby fútbol, E° 39,80; sin bote, ... E° 45,80

Zapatos de fútbol cosidos, fabricados con materiales de primera en nuestros talleres, con franjas blancas, del 26 al 29, E° 18,50; del 30 al 33, E° 24,50; del 34 al 38, E° 28,50, y del 39 al 44, E° 32,80; tipo europeo, reforzados, E° 39,50; acolchados, enteramente forrados, ... E° 45,80

Mallas de vóleibol, E° 65,00; baby fútbol, E° 95,00; fútbol, corriente, E° 120,00; tipo estadio, ... E° 135,00

REEMBOLSOS: solicite nuestra lista completa de precios.

ESPERANZA 5 — FONO 93166

Casilla 4680 — Correo 2 — SANTIAGO

Además tenemos 20 canchas de fútbol a disposición de los clubes, Ligas o Asociaciones (Canchas Arturo Prat).

INSTITUTO SAN CRISTOBAL

ENSEÑA:

Conducción, reglamento, mantención y funcionamiento de vehículos motorizados.

Examen, documentos ambos sexos.

Informes:

MAC-IVER 728, esq. ESMERALDA

Gran Avda. 7143 - Paradero 19.

VIÑA DEL MAR:

Plaza Vergara - Galería Vicuña Mackenna Local 12.

LA ESTATURA NO FUE LO MAS IMPORTANTE

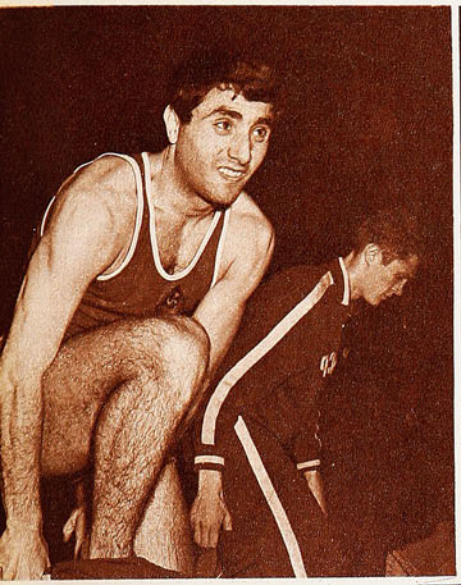

EN EL RECUENTO DE VALORES IMPRESIONAN MAS LOS DE TALLA MEDIANA, EN UNA FAENA COMPLETA POR SU VIVACIDAD Y JUEGO CONSTRUCTIVO. LOS "MOTORES".

NOTA DE DON PAMPA

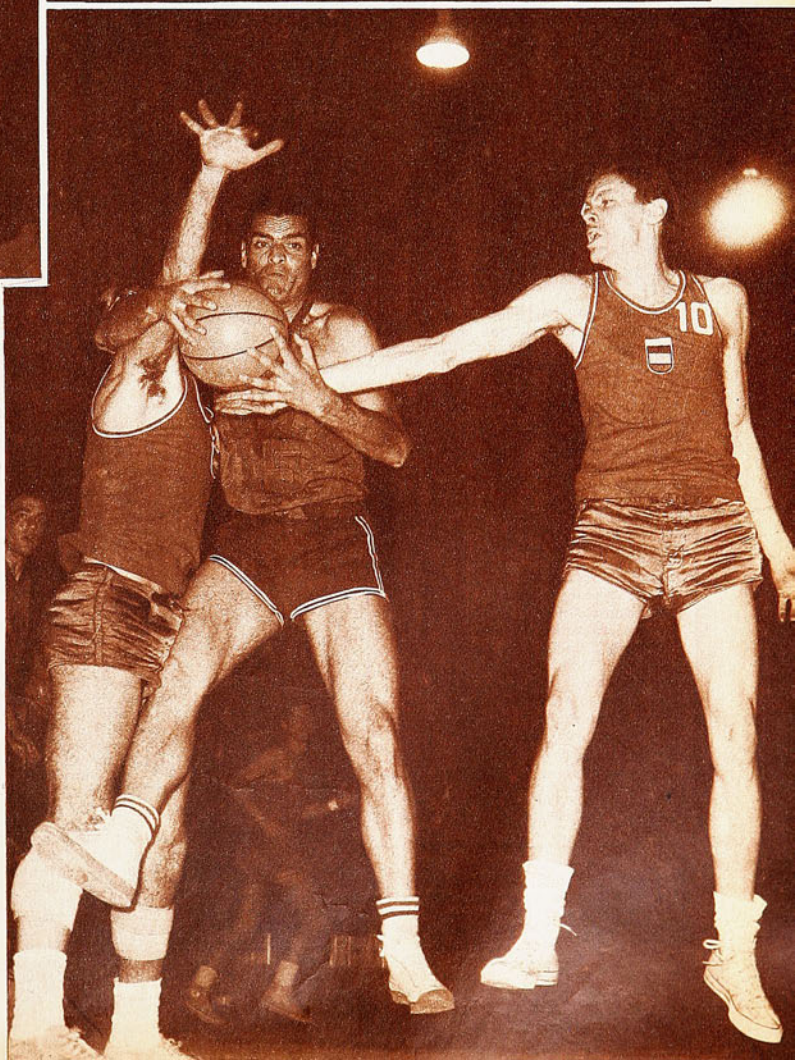

Entre los armadores de juego del torneo descolló también Zuzac Sokandelidze, uno de los muchachos veloces y dúctiles del Seleccionado soviético. Como el equipo disponía de cuatro jugadores de su corte (eran de los de talla mediana), no se mantuvo al N.º 6 todo el tiempo en juego, y acaso este hecho conspiró para que no llenara todos los gustos.

EL básquetbol ya no es deporte de gigantes, de postes, porque con la movilidad y la puntería certera de media distancia se les disminuye el mandato que en un tiempo tuvieron en los rectángulos los que sobrepasaban los dos metros en estatura. Indudablemente que es una ventaja el porte espigado, siempre que se disponga de reflejos, de elasticidad para acercarse a la rapidez de movimientos y amagos de los más chicos.

Se apreció en este Mundial, en el cual las figuras más descollantes estuvieron entre los jugadores de talla mediana o menor. Con el respaldo todos ellos de una habilidad innata y una técnica impecable para desplazarse, amagar, entregar o lanzar, luego de buscar posición y sacarse al vigilante que persigue y hostiga. De jugar siempre en ritmo acelerado, a fin de anti-

Juan Guillermo Thompson cumplió destacadamente su doble papel en el rebote y el lanzamiento. Fue puntal de Chile, pese a que no alcanzó a brillar como en otros certámenes, porque no llegó al torneo en su óptima forma. En el grabado, se apodera del balón con vigor manifiesto, evitando la intromisión de Emiliano Rodríguez, de España.

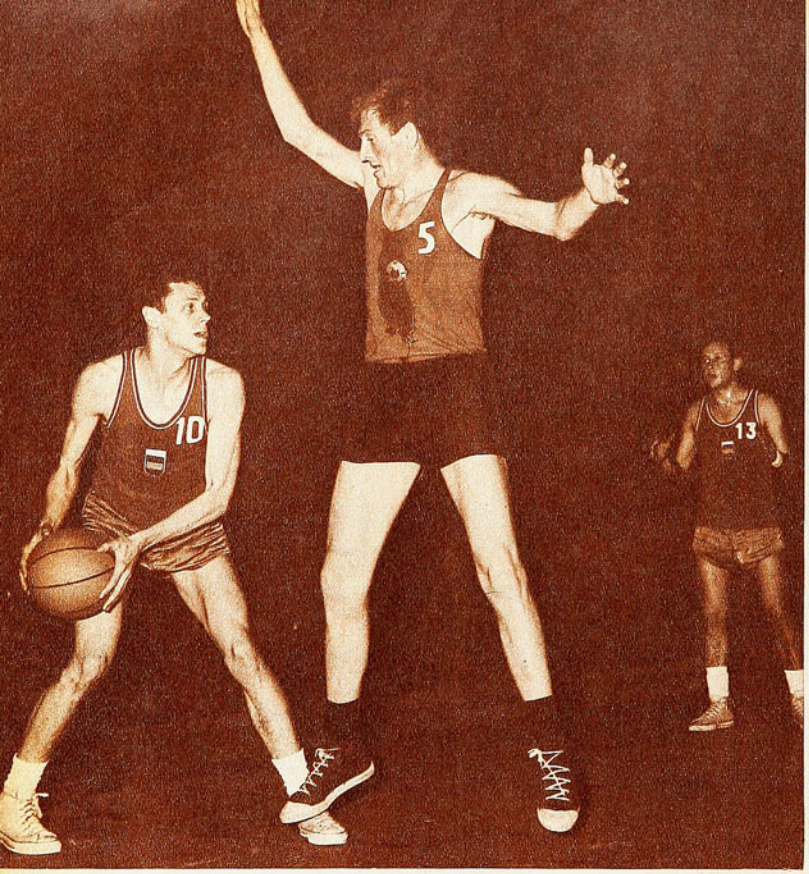

Mintco Dimov, el N.º 7 de Bulgaria, fue el motor de su cuadro en un estilo simple forjado a través del adiestramiento acerado de los europeos. Con dinamismo natural, fue efectivo en el marcador y en el rebote, pese a su porte de sólo 1,78 metro.

Lleva la pelota Modest Paulauskas, N.º 5 de Unión Soviética, uno de los jugadores más admirados de su team. De juego práctico, aplomado y muy dúctil, fue un constructor y realizador de méritos en el bien trabajado cuadro soviético, el cual sólo tuvo algunos baches por su inexperiencia internacional. El N.º 6, Bobby Roscoe, de EE. UU., otra de las figuras del torneo, aparece en actitud poco digna, mientras foulea a su rival, el 14, Juak Lipso.

Dos de los más positivos embocadores del torneo: Radivoje Korac, el endiablado zurdo de Yugoslavia, que resultó scorer del torneo, el N.º 5, y Emiliano Rodríguez, el N.º 10 de España, habilísimo y muy coordinado, que si no rindió más en las cifras fue porque fue comisionado de concretarse más a la tarea defensiva.

ciparse o no permitir la neutralización. Así es como en el escaparate de este Mundial Extra, la mayoría de las figuras descollantes no estuvo entre los gigantes y "obeliscos".

En la revisión detenida de todos los que se quedaron grabados por su básquetbol positivo, vistoso e impresionante, queda arriba la figura pequeña, ladina y de admirable fundamentación técnica de Harold Sargeant, porque en todas las noches fue el motor del cuadro de USA, sobre todo cuando no era un equipo armado, y Sargeant acicateaba a sus compañeros a desplazarse, entregaba pelotas a los que estaban al borde de la bomba o se decidía a lanzar de media distancia. Fue el jugador de ritmo más influyente, y es así como en un deporte colectivo donde se empinan varios valores indiscutibles, nos atrevemos a señalarlo como el mejor jugador del campeonato. No sólo por aquella faena impresionante de los minutos cruciales del match con Unión Soviética, sino porque fue un compendio de lo que debe hacerse en una cancha de básquetbol. Por su visión y "timing", oportunidad precisa de ejecutar.

Los diez valores descollantes del campeonato, de acuerdo al análisis de sus campañas, y al enjuiciamiento formulado en estas páginas, son los siguientes:

Harold Sargeant, EE. UU.
Bobby Roscoe, EE. UU.
Juak Lipso, URSS.
Modest Paulauskas, URSS.
Radivoje Korac, Yugoslavia.

Kendall Rhine, EE. UU.
Ivo Danev, Yugoslavia.
Leon Clark, EE. UU.
Bejcho Branzov, Bulgaria.
Michel Medvedev, URSS.

Los encestadores se clasifican automáticamente de acuerdo a su producción de puntos. Entre ellos el chileno J. Gmo. Thompson ocupó un meritorio segundo lugar.

COMO Harold Sargeant, USA tenía otro valor que, según los antecedentes, era de más pergaminos que él, pero que en este torneo sólo vino a demostrarse en su jerarquía al final: Bobby Roscoe. A uno y otro el coach les entregaba la batuta en la cancha. Reflexivos para construir, orientar a sus compañeros y producir. Imponer el ritmo. El cuadro norteamericano usaba el acelerador sólo en la zona del rival, de acuerdo a la rapidez que indicaba la evolución. Hubo entradas fulminantes, desplazamientos veloces de los que jugaban sin pelota como también la explotación de los hombres bien ubicados. No se empeñaban en rendir con la acción veloz de soviéticos, bra-

SARGEANT Y ROSCOE, DE EE. UU.; PAULAUSKAS, DE URSS, Y DANEV Y BASIN, DE YUGOSLAVIA; ENTRE LOS REBOTEROS DE PORTE: LIPSO, DE URSS, Y RHINE Y CLARK, DE EE. UU.

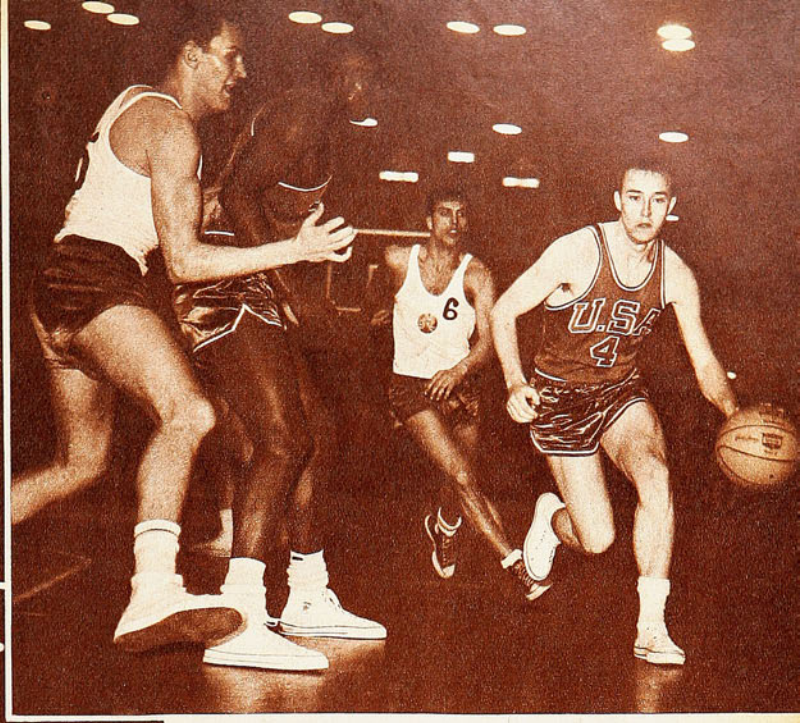

Harold Sargeant, el N.º 4 de EE. UU., fue un jugador de la más adelantada técnica, dotado de los reflejos y de la experiencia para ser "motor" del equipo estrellado, que fue el que más impresionó por su básquetbol de alto sello. Se le recordará por el brillo de su acción en los minutos decisivos del match con Unión Soviética, pero la verdad es que su jerarquía estuvo en todos sus partidos.

sileños, españoles y yugoslavos; sostenían que la rapidez estaba en la pelota. No obstante, en determinados momentos apuraron todos y marcaron con celo y eficiencia.

Es el planteo, se nos ocurre, de estos cuadros sin ligazón que manda USA a algunos torneos mundiales. Para darles la tónica y seguridad estaban los hombres del tipo de Sargeant y Roscoe, como lo probaron en aquel match excepcional del cierre.

CADA CUADRO tuvo "motores", porque son indispensables, como los señalados con la camiseta de USA, y hubo también figuras relevantes en los otros, como Ivo Danev y Berut Basin, de Yugoslavia, más vistoso este pequeño de cabeza dorada, veloz y envolvente, pero más certero y profundo Danev.

Modest Paulauskas, en las prácticas previas del Mundial y también en los lances de la subsede de Curicó, era atacante de tiro certero de distancia como también de furtiva penetración. Parecía la mano goleadora del equipo; sin embargo, no terminó entre los diez primeros más positivos del torneo por una razón: en la rueda final se le utilizó de preferencia en labor defensiva, como armador, colaborando atrás junto a Alexander Kulnov y a Zuzac Sokandelidze. El entrenador Gomelski hizo siempre una ronda con Paulauskas y Sokandelidze, o Kulnov y Selichos, los hombres más rápidos en reflejos y desplazamientos. Kulnov era el capitán y su salud no estuvo del todo bien en Chile, razón por la cual no se le mantuvo mucho en juego. De los cuatro en tal misión, fue Paulauskas el más positivo. No obstante, quedó la duda, por lo menos para quien los enjuicia en estas páginas, de que Sokandelidze era el más fundamentado técnicamente, reconociendo que Paulauskas disponía de más visión del cesto.

Mintco Dimov, de Bulgaria; Emiliano Rodríguez y Francisco Buscató, de España. Y también con la irregularidad acentuada que demostraron los brasileños Amaury Passos y Carlos Massoni, "Mosquito". Esta tarea fue desempeñada en la Selección chilena por Francisco Valenzuela y Mario Donoso, ambos con algunos destellos de capacidad.

EL JUEGO comienza desde que la pelota cae de los tableros, sostenía un avezado entrenador, y no hay duda de que el reboteador es hombre fundamental en todo equipo. Era indispensable y lo es siempre adueñarse de los rebotes,

(Continúa en la página 30)

HABRA QUE

Situación de riesgo para el arco de Magallanes cuando Alvarez. Arlas se cerró sobre el área y retuvo el balón tara el rechazo, cuando Larraín había salido del arco. muy mal el ataque de Wanderers.

Colo Colo entra al campo de La Calera bajo la capitanía de Walter Jiménez. Más que por lo que hizo, satisfizo el desempeño de los albos por lo que insinuó para más adelante. Su segundo tiempo fue bueno.

LA MAYORIA DE LOS EQUIPOS ENTRA... TO SIN ALCANZAR SU MEJOR EST... ALINEACION NI SU J...

ESCRIBE AVER...

HA LARGADO el Campeonato Profesional número 3... por lo menos, al comienzo. Se dio la voz de partida... de la Selección Nacional, quedando los jugadores sele... Los mismos compromisos contratados para que el cuadro... nivel anuncian ya la interrupción de la competencia, ... tiene otras particularidades este torneo oficial de 1966... de jugadores extranjeros. El aumento de la cuota permi... puertas a una afluencia que parecía detenida o moderad... aumentó también el número de contrataciones nacionales... el lujo" de traer jugadores de afuera, los ha adquirido ... die —o, muy pocos— ha querido quedarse atrás en esta ...

De esto deriva una característica de la fecha de apert... a repetir en las primeras jornadas: no hay —o hay muy p... dieciocho participantes en el torneo de Primera División ... alguna (Universidad Católica). Es lógico y natural que m... gan los equipos, más desarticulados se vean y más se ch... que permita llamarlos eso precisamente: EQUIPOS.

Pero como no hay regla sin excepción, ahí está el caso ...

ESPERARLOS

Espectacular entrada de Juan Carlos Oleniak en el área de Audax, para rematar por sobre la oposición de Antonio Vargas. Atrás queda a la expectativa Adolfo Olivares, autor de los dos goles de la "U". Audax produjo menos que en sus aprontes. Universidad de Chile más.

caban Vásquez, Pérez y Juan
usto para que Schiro comple-
n la defensa de Magallanes y

O AL CAMPEONA-
DO NI DEFINIR SU
EGO.

Un campeonato muy especial, pleno período de preparación nados a disposición de ésta. presentativo alcance su mejor ndo recién ha comenzado; y ha producido otra avalancha a, de tres a cuatro, abrió las y como consecuencia de ella, orque el que "no puede darse casa, hechos o por hacer. Na- ebre de contrataciones.

ura y que seguramente se va cos— equipos armados. De los lo UNO no presentó novedad tras más modificaciones ten- oren en alcanzar la trabazón

Magallanes.

MAGALLANES SE LLEVO LAS PALMAS. NOVEDADES, SE VIO BIEN ARMADO

ARRIBA: Junto a la cabeza del uruguayo Mieres controla el balón el arquero Silva en un centro de la derecha al que había saltado Walter Jiménez. Los caleranos se defendieron bien el primer tiempo.

IZQUIERDA: "El que lo hereda, no lo hurta", dice el adagio. Antonio Sastre Jr. puede ser figura atractiva en Palestino, a poco que aguante los dos tiempos. Por de pronto hizo el gol con que su cuadro derrotó a San Luis.

EXTREMA DERECHA: Víctor Zelada fue el forward creador de las mejores posibilidades para Colo Colo. Siempre estuvo inquietando a la defensa de Unión Calera, como en el caso de la escena.

EL MEJOR DE LA FECHA

VIMOS personalmente a ocho cuadros. Tuvimos nuestras propias referencias de todos los demás. Esto nos permite asegurar que fue Magallanes el mejor equipo de la fecha, el que mejor disimuló esos problemas de "reestructuración". Presentaron los albicelestes un ataque completo de hombres nuevos en la alineación: el "angelino" Andrés Gómez, el ex o'higginista Jorge Dagnino, el colocolino Luis Hernán Alvarez, el grincrossino Miguel Iturrate y el temuquense (del Industrial de Temuco) René Navarro. Los tres del medio jugaron mucho más de lo que venían jugando en sus clubes anteriores, mientras que ambos punteros mostraron promisorias aptitudes, con una salvedad importante en cuanto al izquierdo: que no nos pareció ni zurdo ni puntero. Con su misma difícil y disciplinada defensa del año pasado, y con este ataque renovado 100%, Magallanes jugó bastante más y mejor de lo que suele jugarse en una primera fecha, sobre todo con tanto cambio.

Contrastó la buena estructura de Magallanes, la definición de su fútbol bien armado, con la indefinición de Wanderers. Muchos problemas tendrán los porteños con su defensa, que siempre fue la que hizo la mayor fuerza del equipo. No tiene más a Valentini ni a Salinas, Figue-

EL PRIMER GOL

EL público que concurre al programa inaugural del Campeonato se fija en todos los detalles: quién salió primero a la cancha, quién dio el puntapié inicial a la competencia, quién hizo el primer foul. Pero guarda la gran ovación de la jornada para el autor del primer gol. Se espera la apertura de la cuenta como síntoma anunciador de una buena cosecha... Miguel Iturrate entró a la historia del certamen 1966 como el primero que sacudió las redes. Fue además, una excelente jugada en que participaron Navarro, Luis Hernán Alvarez y naturalmente el autor del tanto.

Adolfo Olivares deja a Universidad de Chile en ventaja de 2 a 0: el piloto estudiantil empalmó de cabeza un corner de Gangas que sobró a la defensa verde. Fue a los 36' del primer tiempo. Audax descontó en el segundo con gol de Berly.

A PESAR DE PRESENTAR GRANDES ... E HIZO FUTBOL FLUIDO Y PRACTICO.

roa no jugará hasta agosto. Suficiente nos parece para hacerla venirse abajo. El sábado no tuvo tampoco a Cantattore. Canelo, Alegre, Morgado y Acevedo, los reemplazantes —definitivos o transitorios—, no pueden ofrecer un mínimo de garantía. Y en el ataque no anda mejor Wanderers. Las incrustaciones de un jugador tan frío como Ismael Pérez y de otro tan atrabiliario como Aurelio Vásquez, no parecen ser los tónicos adecuados. Agreguemos el incurable individualismo de Eugenio Méndez y tendremos una ofensiva entregada a la buena habilitación de pelota que hace Haroldo —con muchos altibajos en el partido— y a la descontrolada codicia de Juan Alvarez.

UN GOL

LOS QUE menos han modificado sus alineaciones tendrían que ser los que jugaran mejor. Palestino sólo presentó dos novedades: un Castañeda más (Gerardo), hecho en el molde de sus hermanos —rápido, duro, guerrero— y el interior Antonio Sastre Jr. Pero los tricolores estuvieron muy lejos de ser el equipo compacto, de fútbol simple pero macizo que fue en el torneo anterior. Scopelli dijo que su cuadro "iba a jugar un fútbol diferente" este año; la única diferencia que observamos en el debut oficial fue que... jugó mucho peor de lo que acostumbraba. Lo que quiere

OPORTUNIDADES

MUY molesto vimos al entrenador de la U. C. Andrés Prieto al término del partido que habían empatado con Unión Española. "Es que jugadores profesionales no tienen derecho a perder goles como han perdido los nuestros" —nos dijo a manera de explicación por su enojo. Se refería fundamentalmente a ese que perdió Barrales por querer hacerlo de fantasía y a aquel otro que malogró Inostroza al demorar el remate tras haber dejado en tierra al propio Treppiana. Además de esas ocasiones, la U. C. tuvo dos tiros en los palos (Barrales e Inostroza) y una providencial salvada de Luco en "palomita" de Betta que sorprendió desubicado al arquero.

Conectando un excelente pase en profundidad de Dagnino, Iturrate cierra la cuenta: 3 a 1 para Magallanes sobre un Wanderers alarmantemente disminuido.

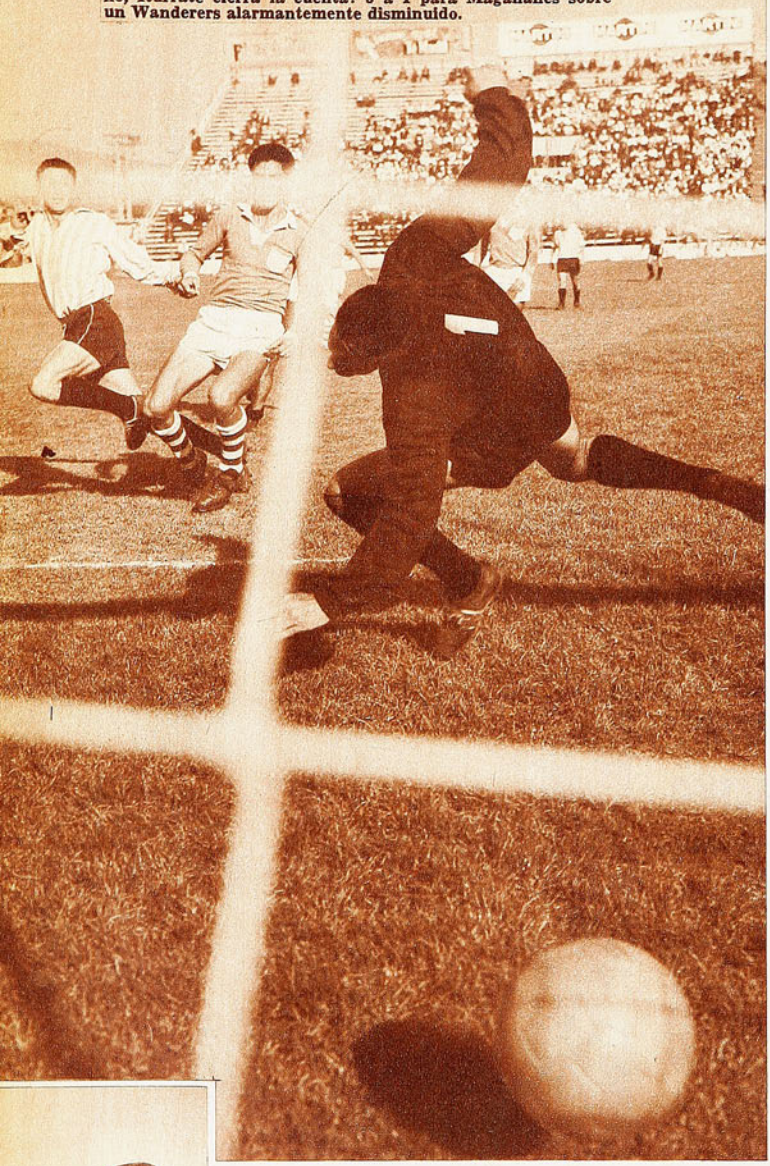

Con ágil salto, Kuzmanic se anticipa al forward y rechaza con golpe de puños. A juzgar por el gesto, Walter Jiménez aprueba la acción del guardavallas. Montalva y Navarro rodean al arquero que tuvo excelente desempeño.

Jaime Ramírez volvió al Estadio Nacional con la camiseta de Universidad de Chile. Sus 34 años no parecen ser obstáculos para una generosa prodigación. Esto es todo cuanto puede decirse del ex internacional por ahora.

El tercer guardameta de Colo Colo ha sido el señalado para iniciar el campeonato. Respondió plenamente a esa responsabilidad en su debut oficial.

decir que la falta de estado físico, propia del comienzo del campeonato, influyó mucho en la fecha.

El match de Palestino con San Luis lo salvó el gol de Sastre —limpia "palomita" en centro de Gustavo Cortés, que se fue arriba— y algunos tiros del mismo forward en el primer tiempo. Sastre sabe, sin duda, jugar al fútbol, pero por ahora sólo tiene aire para un tiempo. Entre sus buenas cualidades están su visión del arco y su ambición de buscarlo.

Muy modestas las conquistas de San Luis —a los extranjeros que fue a buscar no les llegaron los pases—, para esperar que con ellas puede mejorar su campaña última. Tendremos que esperar ver a los quillotanos con su plantel completo.

TARDE PERDIDA

"LO UNICO bueno han sido el sol y el colorido del estadio", dijo un aficionado cuando se retiraba del Nacional, el domingo. Y tenía razón. Universidad Católica y Unión Española se enredaron en una manera muy parecida de jugar, en una manera demasiado "intelectual", que podrá haber dejado satisfechos a los técnicos, pero que llegó a irritar al público. La es-

LOS AUSENTES DE LA "U" QUEDARON BIEN REPRESENTADOS. EL CAMPEON PARTIO GANANDO.

truendosa y unánime silbatina con que fueron despedidos por igual los dos cuadros fue la mejor sanción para el exceso "de cráneo" y la escasez de perspicacia. Dentro de todo, la UC, que domina mejor su estrategia, mostró mayor ambición, y pudo ganar el partido varias veces. Los rojos pudieron ganarlo sólo una vez, porque sólo una vez estuvieron a tiro de gol. Será necesario lucubrar un mejor aprovechamiento de René Contreras, Arturo Díaz y Moisés Silva —nuevos valores en Unión Española— para pretender algo más que "no perder", objetivo exclusivo de los rojos en su primer partido de campeonato.

¡FORZA, FACHETTI!

CUANDO Hugo Berly empezó a irse arriba buscando el descuento, salieron las voces de aliento de la tribuna adicta a los verdes, con acento inconfundible: "¡Forza, Fachetti!" y como si el zaguero de Audax hubiera oído, perseveró en sus incursiones hasta hacer el gol, haciéndole honor al entusiasta parangón de los hinchas con el astro del Internazionale.

NO MEJORARON mucho las cosas en Universidad de Chile-Audax. Pero, por lo menos, hubo tres goles y alguna figura interesante. "Vamos a sacar la cara por los ausentes" (se refería a los seleccionados), nos había dicho en el curso de la semana Adolfo Olivares. Y así fue, con un agregado personal: Olivares hizo los dos goles. El lateral izquierdo Albanés y el interior Jinés González nos parecieron las figuras más interesantes de la "U". Con velocidad, anticipación, mística y Musso haciendo de "cerrojista", el campeón superó a un Audax que rindió por debajo de lo que había aprontado. Los delanteros extranjeros Nenem y Agapito Sánchez rara vez entraron en juego, y Juan Carlos Rodríguez se insinuó bien, para declinar pronto.

EN FAMILIA

NO ESTUVIMOS en Santa Laura el domingo, pero quienes estuvieron y nos oyeron quejarnos de lo visto en el Nacional, nos aseguraron que nos habíamos equivocado, porque, según ellos, Santiago Morning y Unión San Felipe hicieron un partido muy agradable, con una nota interesante: el debut del paraguayo Herrera, comandando el ataque aconcagüino. 1 a 1, que satisfizo por partes iguales, aunque los visitantes se quejaron de que les hicieron el gol en un offside de Ricardo Díaz, una de las conquistas "bohemias". A Santiago ya lo habíamos visto en los amistosos. De San Felipe no sabíamos nada. Y he ahí que se mostró como un equipo promisorio con esos dos paraguayos —además de Herrera jugó Grissetti en la punta izquierda—, Rosauro Parra haciendo el medio campo con Aguila y un chico Meza, de las divisiones inferiores de la Católica.

COLO COLO PARTE GANANDO

ALGO ES ALGO. No está todavía el equipo albo, pero sí gana fuera de casa, sin estar aún, tiene doble valor. Además, que La Calera supo de muchas vicisitudes colocolinas en campeonatos pasa-

Olivares bate por primera vez a Nitsche rematando un centro de Jinés González, una de las figuras interesantes que hubo el domingo en el desteñido programa doble del Nacional.

COLO COLO PRESENTO UN ESBOZO DE EQUIPO. VALIOSOS PUNTOS

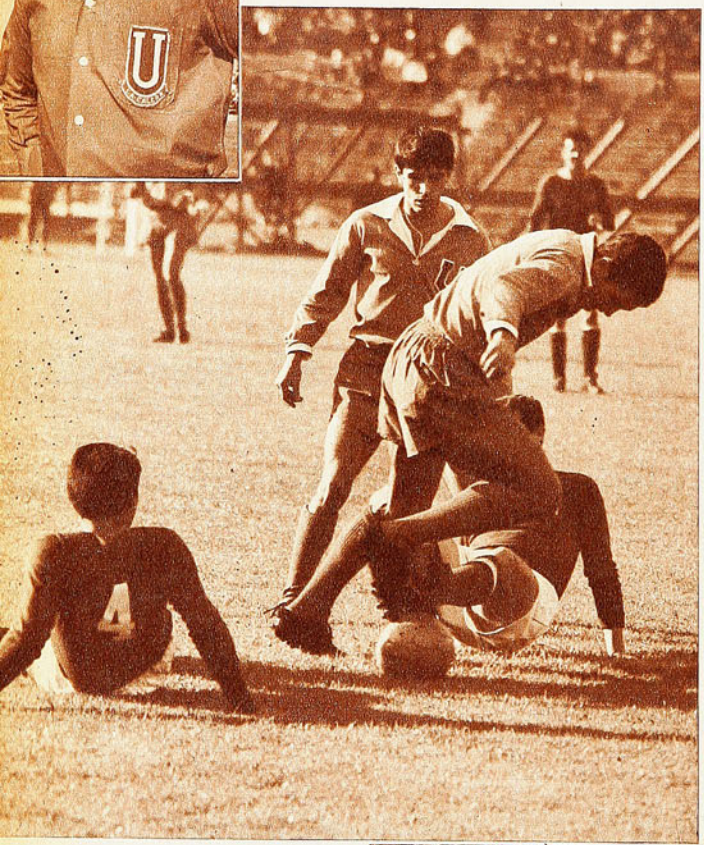

dos. Tuvo un aliado el equipo de José M. Rodríguez en el infortunio de un debutante calerano, el uruguayo Gallinares, lesionado en los primeros minutos de juego, pero, así y todo, el cuadro conformó, sin llegar a entusiasmar. Falta mucho todavía para que Colo Colo tenga realmente "equipo de competencia", pero hacia eso va. De las muchas novedades que anuncia, sólo presentó a cuatro: el arquero Kuzmanic, el lateral derecho Jorge Yávar, el medio Orlando Aravena y el interior Víctor Zelada; eran los que estaban más a punto y respondieron, especialmente Yávar y Zelada.

Se jugó muy duro, tónica que puso el uruguayo Mieres, mediozaguero de Unión Calera, encontrando "entusiasta" réplica en los colocolinos, que tampoco se anduvieron con chicas. Acaso lo más interesante para Colo Colo haya sido que Beyruth, tan divorciado del arco al termino del campeonato pasado, haya hecho los tres goles.

Unión Calera afrontó con decoro el problema de su inferioridad numérica luego que se lesionó Gallinares, que alcanzó a mostrar muy poco. Mohor hizo un buen trabajo de enlace, y el puntero derecho Bravo se vio muy inquieto.

LO DEMAS EN PROVINCIA

EL EMPATE de O'Higgins con Rangers, EN TALCA, y el triunfo de La Serena sobre Green Cross de Temuco, fueron las otras notas resaltantes de la jornada provinciana. En cuanto a contrataciones "gordas", los vencedores son de los que menos tienen. Ya habíamos dicho que en Rancagua no están para desembolsos millonarios y han dado fe en los "chicos" de José Pérez, más un par de muchachos que llegaron sin pretensiones, con sus pases en la mano, y el argentino Orlando Perazzo, al que el técnico conocía desde sus días en San Lorenzo de Almagro. El acierto o el riesgo, se verá andando el campeonato. Por el momento queda ese punto sacado de donde comúnmente las visitas se vuelven con las manos vacías.

Tampoco Rangers ha entrado en gastos. Con respecto a su última alineación, sólo cambió a Nemesio Romero por el quillotano Velasco. El resto fue, incluso, menos que el año pasado, porque no estuvieron Martínez, Mazzeo ni Juan Cortés.

RAMON ABELEDO dio la primera satisfac-

ARRIBA: Olivares pone en apuros a la defensa de Audax Italiano; había desbordado a Emilio Espinoza, pero tuvo que enfrentar la enérgica acción de Fidel Zuleta, y allí quedó el ataque.

ANGULO SUPERIOR: Jugador de empuje, canchero y sumamente duro —derivando francamente en la brusquedad—, el uruguayo Mieres puede ser aporte importante, pero también un problema para Unión Calera.

DERECHA: El gol de "Fachetti" Berly... Buscó mucho el descuento el zaguero lateral de Audax, hasta que encontró la ocasión en un rechazo a medias de Manuel Astorga. La extrema defensa verde anduvo bien, pero el medio campo estuvo muy flojo.

...LOS DE O'HIGGINS Y U. SAN FELIPE.

Acevedo saca de la cabeza de Dagnino esa pelota ante la cual había quedado fuera de foco el arquero José Manuel Castro. Magallanes hizo tres goles (Wanderers uno), pero tuvo ocasiones de estructurar un marcador más expresivo de su superioridad.

ción a los serenenses, una satisfacción que valió dos puntos. Las otras novedades granates fueron jugadores nacionales de la zona: Castillo, Gallardo y Ahumada. Ogalde pasó a ser medio de ataque, y Vilches volvió a la punta derecha. Cuadro ordenado, en que el orden lo puso Abeledo, dispuso de las armas necesarias para anular las piezas vitales de los temuquenses, la fórmula D'Ascenso-Ernesto Alvarez.

El puntero derecho Martínez, de Vélez Sarsfield, no tuvo el juego adecuado y el ex serenense Carvajal se movió incómodo por la circunstancia de debutar oficialmente justo contra su ex club. Si los temuquenses no desesperaron nunca el año pasado, no han de hacerlo ahora a la primera fecha, aunque la verdad es que esperaban partir mejor (en el año anterior con menos equipo y ante un rival más fuerte, U. Católica, partió con un empate).

FINALMENTE, en Sausalito ocurrió lo que parecía más lógico. Everton, prácticamente sin cambios (con dos valores de su propio plantel sustituyó a Escobar en el medio campo y a Escudero en el ataque), impuso su fútbol sobre Ferrobádminton, que todavía no tiene fisonomía. Natural que no la tenga, si se repara en que tiene modificaciones en sus líneas: Sergio Valdés (U. C.) en la extrema defensa, Escobar (Everton) en la media, Bellomo y Fumaroni (A. Italiano) en el ataque.

ASI, pues, han largado en el Campeonato Oficial 1966. En el punto de partida todos han alineado con la misma ilusión: hacer un buen torneo, y, unos cuantos, ganar el título. Tras el primer partido, no hay ilusión que se tronche —¡faltan 33 fechas!—, se dicen optimistas los que perdieron...

Antes del partido se saludan Escobar —medio de Ferro, que hasta el año pasado jugó en Everton— y Vásquez, joven valor viñamarino que ha subido a reemplazarlo. Everton con su estructura ya conocida fue más cuadro que el aurinegro, en etapa aún de formación.

MATCH PRESENTA
SU MODERNA CAMISA
Línea de Oro
M.R.

ELEGANTE
PRACTICA
FINISIMA
Se SECA y se PLANCHA SOLA
mientras Ud. duerme

HOMBRES Y...

VIENE DE LA PAG. 1

constante de todos los hombres; pero podría ser una solución para el ataque nacional. Hay en Chile hombres aptos para este tipo de faena, en mayor número que para puntas de lanzas. Se nos vienen a la memoria unos pocos nombres, a saber: Prieto, Marcos, Fouilloux, Barrales, Reinoso, Hodge, sin contar con los marcadores de punta que también pueden avanzar sin temor si saben que las postas para cubrirles la retaguardia se efectúan con perfecta sincronización.

Comprendemos que la teoría y la práctica a veces deben eliminar vallas muy profundas para confundirse en una sola cosa provechosa. Por otro lado existe un verdadero axioma futbolístico que recomienda hacer aquello que mejor se presta a las condiciones de los hombres de que se dispone. No cabe duda de que con el sistema actual Chile no logra concretar en las vallas adversarias la solvencia de su fútbol en otros aspectos, que se está haciendo acreedor desde hace mucho tiempo a una suerte mejor.

A. J. N.

SUBE Y BAJA...

VIENE DE LA PAG. 7

no le quedará otro consuelo que intervenir en la más modesta competencia de las Ciudades con Ferias.

El propio Eusebio, portaestandarte del fútbol portugués en los últimos cinco años, ni siquiera ganó la "Bola de Plata".

Luego de un período de esplendor, en que fue considerado Portugal como uno de los favoritos para clasificarse en las ruedas finales en Inglaterra, cayó en una crisis que hace temer que ésta, la primera intervención portuguesa en la Jules Rimet, resulte un fracaso.

Un poco menos, pero es el caso de Hungría, que pese a las optimistas declaraciones de Lajos Baroti, marca altibajos alarmantes. En el lapso de una semana, venció 3 a 0 a la selección de Bucarest, disfraz de la selección rumana, para caer contra Yugoslavia en Zagreb por la misma cuenta.

ALMACENES Y
SASTRERIA
ENRIQUE GUENDELMAN
San Diego 227

MUEBLES

UD. LO VE,
LO PRUEBA
Y SE LO LLEVA

CAMAS
COMPLETAS
DESDE E° 13.-

ABRIGOS PARA CABALLEROS
Y DAMAS,
AMPLIO SURTIDO

CREDITOS

ELIJA UN PREMIO
PARA EL CAMPEON
DONDE EL CAMPEON
DE LA CHILENIDAD

Chilean
Art

TROFEOS PARA
DEPORTISTAS

★ OBJETOS DE
COBRE
★ CERAMICAS
★ ESMALTES
★ CHOAPINOS

VISITE NUESTRO
SALON DE VENTAS

JULIO
FABA
SEPULVEDA
Agustinas 1169
Fono 89990
SANTIAGO - CHILE

EL TOQUE

POR A. J. N.

DICEN que en todas las actividades existen ciclos y que separados por un espacio variable de tiempo las modas, las costumbres, las técnicas vuelven a ser las mismas. Se renuevan, evolucionan y luego retroceden al punto de partida. Es como si el tiempo de nada sirviera y fatalmente el hombre retrocediera al pasado. ¿Será esto lo que está ocurriendo con el fútbol chileno? Porque nuestro deporte popular se esforzó durante años por estudiar a fondo y encauzar su modalidad de juego por modernas sendas, por el camino de los más evolucionados métodos. Se trabajó intensamente en este sentido, posiblemente como jamás deporte alguno lo hizo en el país, con resultados francamente auspiciosos. En el fondo todo este esfuerzo podría sintetizarse en el alejamiento del fútbol clásico, tipo rioplatense, lleno de arabescos inútiles, para encontrar el fútbol práctico, efectivo, meduloso. Pero ahora, como si todo aquello hubiera sólo representado un ciclo del que ya estamos saliendo, el fútbol chileno está mostrando una clara tendencia a volverse hacia atrás.

Presenciando el partido entre la Selección chilena y el equipo mexicano del Necaxa, un periodista local escribió: "Los chilenos hacen lo que es más fácil de hacer en fútbol, la tocan, se la pasan entre sí; pero no producen nada". Nuestro cronista Jumar dice: "Chile hizo mil quinientos pases, llenó de túneles a los jugadores locales, pero nada más. No supo matar". El domingo pasado Universidad Católica y Unión Española, en la primera fecha del campeonato, hicieron un partido típico de este fútbol insulso, insubstancial, el fútbol de "toque", como se ha dado en llamarlo. ¿Estamos, pues, retrogradando al fútbol de otra época? ¿Olvidamos todos los esfuerzos realizados por alejarnos lo más posible del fútbol del otro lado de los Andes, que llegó a llamarse antifútbol o "fobal", para diferenciarlo del verdadero? Porque ese fútbol rioplatense, que poco a poco fue perdiendo su hegemonía en América y el mundo, consistía esencialmente en eso, en el "toque", o el pasecito anodino, la retención de pelota a través de una sucesión interminable de entregas al pie y a corta distancia.

El futbolista chileno adquirió con el tiempo, y gracias a ese esfuerzo a que nos referimos —que lo obligó a trabajar intensamente, metódicamente y con buena orientación—, una abundancia de recursos futbolísticos que antes no poseía. El dominio de pelota, que era su gran debilidad en otra época, mejoró hasta el extremo que el jugador chileno se siente seguro de su posesión y gusta de lucir sus habilidades con ella. ¿Será esto lo que está llevando a nuestro fútbol hacia un encuentro con el "fobal"? Escribimos después que Chile ganó por dos tantos a uno al equipo de Mónaco. Hasta el término del primer tiempo el equipo francés ganaba parcialmente a Chile por un tanto a cero. Chile jugaba al "toque". Se desprende de todos los comentarios que el equipo de la casaca roja, ante la inminencia de un nuevo fracaso, salió a jugar en la segunda etapa con un espíritu diferente y haciendo uso de un fútbol distinto. Ya no se jugó al "toque". No existió tanto afán de retener la pelota y en hacer vistosos "túneles"; se jugó a matar. De inmediato el equipo amorfo que habían visto los mexicanos hasta ese momento se transformó y lució una envergadura más sólida, más maciza, con un estilo de juego más acorde con lo que Chile buscó y encontró en largos años de admirable trabajo organizado.

Conviene señalar estas cosas, porque el juego del "toque" es un peligro que se cierne sobre el fútbol nacional. Jugar así puede ser conveniente y hasta eficaz en determinadas circunstancias. Cuando se está ganando con holgura, porque, como lo dijo aquel periodista mexicano, es lo más fácil de hacer y lo menos riesgoso y exigente; y cuando es necesario ablandar a un rival empecinado en una labor defensiva extremada. Pero en este último caso sólo como un procedimiento de distracción, hasta de espera, moviendo el balón con sentido funcional, para provocar la frisura en la defensa adversaria, que debe ser aprovechada con relampagueante viveza y sentido de la oportunidad. Pero jamás como sistema de juego.

No cabe duda de que en las canchas chilenas se está jugando demasiado al "toque". Muchos jugadores nuevos, dueños de excelentes aptitudes, de buena técnica, de acabado dominio de pelota, están mostrando esta tendencia incluso como un vicio de tipo personal, aparte de la orientación más general que viene muy a menudo desde fuera de la cancha.

Si estos jugadores, que ya son mirados como valores indiscutibles de la nueva hornada, se habitúan a esta manera de jugar, no cabe duda que habrán de malograrse para el futuro y que no pasarán de ser eso, vulgares tocadores de pelota, piezas que nada significan, que nada determinan dentro de un cuadro de fútbol y que ni siquiera proporcionan un espectáculo a gusto del público. El aficionado ya se acostumbró al fútbol moderno, al fútbol práctico, a un fútbol que sabe aprovechar las habilidades personales de los jugadores en faenas concretas, con orientaciones definidas, un fútbol en que el espectador se da cuenta de las intenciones del jugador, porque éste tiene intenciones, porque está creando algo. Cuando se juega por jugar, para retener la pelota solamente, para hacer un dribbling vistoso y una entrega elegante, entonces el espectador se siente defraudado. Ya se acostumbró a algo de más peso y sabe vibrar, gustar de los planes bien concebidos de un equipo, de las jugadas intencionadas, de la inteligencia aplicada a una faena definida, de la profunda intención de concretar por parte de un delantero, del esfuerzo físico, de la velocidad, de la puja ardorosa y varonil. El fútbol de "toque" no le da todo esto al público ni aporta gran cosa a los destinos de un equipo de fútbol.

GLO

REFORMAS

Este campeonato, el 34 del profesionalismo, quedará en el recuerdo por varias razones. Una, que será el del Mundial de Inglaterra. Otra, el del "borderó para el local" y, finalmente, y tal vez la más importante, es que se comienza en este torneo a jugar "con 12 jugadores".

De la segunda reforma se aprovechó Unión Calera, que aportó a su tesorería casi 12 mil escudos, de los cuales Colo Colo se habría llevado algo más de 7 mil con el reglamento anterior del 60% para el ganador.

A última hora Unión San Felipe salió del paso, sustituyendo a su arquero titular Salvador Gálvez por Carvajal, lo que vino a salvar una situación que, de haber ocurrido sin la reforma, pudo darle a Santiago Morning una ventaja apreciable. Por primera vez en muchos años se puso en práctica el reemplazo del arquero lesionado.

PUNTAJE:

1os. COLO COLO, Magallanes, Palestino, Universidad de Chile, Everton, Dep. La Serena, con 2 puntos.

7os. O'HIGGINS, Rangers, Santiago Morning, Unión San Felipe, Unión Española y Universidad Católica, con 1 punto.

13.os Audax Italiano, Ferrobádminton, Green Cross, San Luis, Unión Calera y Wanderers, con 0 punto.

4-3-3

Ir restándole forwards a un equipo para incorporarlos al medio campo es reconocer incapacidad de ataque, o superioridad del adversario. Palestino, que este año realizó una buena inversión con la contratación de Antonio Sastre, hijo del inolvidable "Cuila" de los años 40, demoró más de una hora en hacerle un gol, ¿a quién? A San Luis de Quillota, que presentó el sábado una alineación muchísimo más modesta que el año anterior.

Nada de nada a lo largo de todo el primer tiempo con cerradas silbatinas de reprobación de parte del público. Basta sólo recordar que la primera salva de aplausos se la ganó Juan Carlos Moreno a la altura del cuarto de hora del segundo tiempo, cuando en un saque de valla hizo llegar la pelota hasta el área contraria. Esa, y la brillante "palomita" con que Sastre le dio el triunfo a Palestino, resultaron las notas más destacadas del pobre encuentro.

CLAVELES

Muy explicable la euforia que embarga desde hace días a los hinchas de Magallanes. Sólo de oídas habían conocido de los triunfos conquistados por el escuadrón de Cruzat en provincias, en los que se incluía uno sobre Green Cross de Temuco. Interés entonces, enorme, por ver a este Magallanes con rostro nuevo y sin uno solo de los delanteros de la temporada anterior. Ni Stuardo, ni Torres, Juan Gutiérrez, Yávar, Gárate ni Bello.

Los actuales punteros, Andrés Gómez y René Navarro, ambos amateurs, venían del sur. Y la tripleta central, proveniente de tres clubes diversos: Iturrate, de Green; Luis Hernán Alvarez, de Colo Colo, y Dagnino, de O'Higgins. No fue ello obstáculo para que se impusieran merecidamente a un Wanderers lleno de fisuras en su estructura.

La banda que acompaña a la Academia siguió tocando el "manojito de claveles" mucho más allá del pitazo final de Jorge Cruzat. Magallanes partió bien, como siempre. ¿Durará?

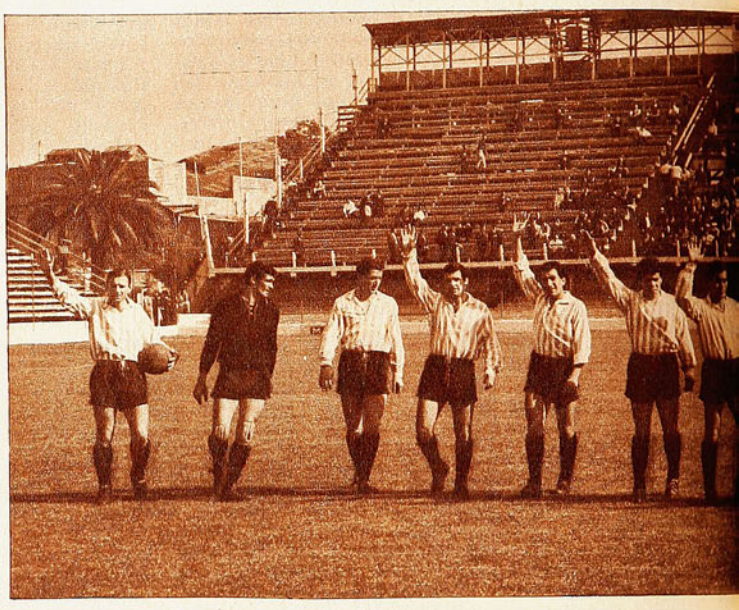

LARGO VIAJE

¡Qué pesados esos mil y tantos kilómetros que median entre La Serena y Temuco! Pesados para Miguel Mocciola y sus jugadores, que volvieron al terruño con la herida de ese gol señalado por Abeledo, la única conquista serenense. Green Cross, animado por la excepcional campaña del año pasado,

---

CAMPEONATO PROFESIONAL 1966

1.ª FECHA.

Sábado 7 de mayo.

Estadio Santa Laura. Público: 10.406. Recaudación: E° 21.853,60.

Referee: J. Cruzat.

MAGALLANES (3): Larraín; Santis, Schiro, Arias; Rosales, Ampuero; Gómez, Dagnino, L. H. Alvarez, Iturrate y R. Navarro. (DT: S. Cruzat.)

WANDERERS (1): Castro; Canelo, Morgado, Herrera; Alegre, Acevedo; Méndez, Haroldo, J. Alvarez, I. Pérez y Vásquez. (DT: D. Hernández.)

Goles: Iturrate a los 31' y Dagnino a los 39' del primer tiempo; J. Alvarez a los 11' e Iturrate a los 41' del segundo.

Referee: L. San Martín.

PALESTINO (1): J. C. Moreno; G. Castañeda, Angulo, G. Cortés; Montenegro, Moris; N. Torres, V. Castañeda, C. González, Sastre y Villagarcía. (DT: A. Scopelli.)

SAN LUIS (0): Veloso; E. Rojas, Magna, Bermúdez; S. Pérez, Chávez; Orellana, Griguol, Zurita, Godoy y Galdámez. (DT: F. Torres.)

Gol: Sastre a los 20' del segundo tiempo.

Domingo 8 de mayo.

Estadio Nacional. Público: 25.048. Recaudación: E° 61.902,70.

Referee: M. Gasc.

UNIVERSIDAD CATOLICA (0): Vallejos; Barrientos, Villarroel, Laube; Adriazola, Barrales; Betta, Varas, Inostroza, Gallardo e Ibáñez. (DT: A. Prieto.)

UNION ESPAÑOLA (0): Treppiana; Avendaño, Luco, M. Rodríguez; Charlín, R. Contreras; A. Díaz, Silva, Araneda, Iriarte y Molina. (DT: F. Molina.)

Referee: J. Amor.

UNIVERSIDAD DE CHILE (2): Astorga; J. Rodríguez, Quintano, Albanés; Musso, M. Rodríguez; Gangas, G. González, Olivares, Oleniak y Ramírez. (DT: W. Urrutia.)

AUDAX ITALIANO (1): Nitsche; Berly, Zuleta, Sepúlveda; A. Vargas, Benedetto; L. Vargas, Reinoso, Nenem, Sánchez y J. C. Rodríguez. (DT: S. Biondi.)

Goles: Olivares a los 19' y 36' del primer tiempo; Berly a los 25' del segundo.

Estadio Municipal de La Calera. Público: 9.141. Recaudación: E° 19.555,60.

Referee: C. Valdés.

COLO COLO (3): Kuzmanic; J. Yávar, Lepe, S. Navarro; Montalva, Aravena; Moreno, Jiménez, Beiruth, Zelada y R. Rojas. (DT: J. M. Rodríguez.)

SAS DE LA FECHA

ESCRIBE BRABANTE

se gastó sus buenos pesos en reforzar su equipo con valores seguros como Juan Carvajal y Ernesto Alvarez. Bastó que el paraguayo Figueredo se encargara de anular completamente a D'Ascenso para que todos los sueños se vinieran a tierra. Ni una sola jugada de mérito del ex azul Ernesto Alvarez, del que se encargó Espinoza.

Green Cross pensaba aprovechar mejor las primeras fechas del torneo, ya que su experiencia del año pasado le permitió comprobar que es el invierno sureño quien atentó contra una mejor actuación final. Pero, pese a los esfuerzos de sus dirigentes, las cosas no han variado. Los entrenamientos son difíciles en estos momentos en Temuco. Alvarez no encaja todavía y el ataque en general fracasó.

Asuntos y problemas que deben haber ocupado todos esos interminables kilómetros del regreso en el más largo viaje de nuestra primera división.

MAGALLANES fue el primer equipo en hacerse presente en el campo para iniciar el Campeonato. Y como "a quien madruga Dios le ayuda", fue también el primer vencedor de la competencia.

MEDIO CAMPO

Muy importante es el juego en el sector central en cualquier cuadro. Ahí se gestan las maniobras y se elabora el juego. Pero ya está demostrado hasta la saciedad que el equipo que sólo maniobra en ese espacio no tiene posibilidades de éxito. Lo demostró una vez más Audax Italiano frente a la "U" el domingo. Reinoso y Benedetto tuvieron entre los dos más juego que el resto de sus compañeros, pero la lentitud de ambos mediocampistas favoreció los planes de Universidad de Chile, al mismo tiempo que anulaba los mejores resortes ofensivos que venía mostrando Audax en el receso. Nos referimos al brasileño Nenem y al paraguayo Sánchez, ambos mal servidos y a destiempo.

Con una observación para Carlos Reinoso, que está dejando la impresión de que los elogios que se gastaron el año pasado en él le han producido una soberbia que no se le conocía. Ahora es quien más reclama y el que mayores veces ocupa la atención de los árbitros. Esperamos se trate de una crisis pasajera del buen interior verde, que está comenzando muy mal el actual torneo.

VIAJES TRISTES

Uno reflexionaba: "Ahora las derrotas como visitantes van a ser mucho más dolorosas. Antes por lo menos se traía un poco de plata".

SCORERS DEL CAMPEONATO

CON 3 goles: E. Beiruth (CC).

CON 2 goles: A. Olivares (U), M. Iturrate (M) , R. Barría (R).

CON 1 gol: J. Dagnino (M), A. Sastre (P), J. Alvarez (W), H. Berly (AI), S. Cabrera (UCAL), R. Abeledo (DLS), L. Véliz (E), R. Begorre (E), M. Escobar (FB), R. Díaz (SM), M. Herrera (USF), M. Desiderio (O'H) y R. Osorio (O'H).

UNION CALERA (1): Silva; Valencia, A. González, Torrejón; García, Mieres; Bravo, Mohor, Gallinares, S. Cabrera y Saavedra. (DT: J. M. Lourido.)

Goles: Beiruth a los 3', 10' y 18'; Cabrera a los 30' en el segundo tiempo.

Estadio Fiscal de Talca. Público: 9.415. Recaudación: E° 14.754,70.

Referee: S. Bustamante.

RANGERS (2): Rubio; Arredondo, M. Díaz, Velasco; Azócar, H. Rodríguez; Barría, Porcel de Peralta, Soto, Scandoli y Lagos. (DT: A. Rodríguez.)

O'HIGGINS (2): Zazzalli; Carrasco, Valdivia, Fuentes; Abarca, Retamales; Bedwell, Guerra, Desiderio, Perazzo y Osorio. (DT: J. Pérez.)

Goles: Osorio a los 11', Barría a los 26' y 40' del primer tiempo; Desiderio a los 40' del segundo.

Estadio La Portada, La Serena. Público: 5.704. Recaudación: E° 9.217,80.

Referee: C. Robles.

DEPORTES LA SERENA (1): O. Cortés; Poblete, Figueredo, Castillo; Espinoza, Ogalde; Vilches, Abeledo, Cantú, Gallardo y Ahumada. (DT: D. Pesce.)

GREEN CROSS DE TEMUCO (0): Fernández; Urra, Antezana, Body; Zúñiga, Carvajal; Martínez, Leal, D'Ascenso, E. Alvarez y Hoffmann. (DT: M. Mocciola.)

Gol: Abeledo a los 2' del segundo tiempo.

Estadio Sausalito, Viña del Mar. Público: 5.207. Recaudación: E° 8.856,60.

Referee: J. L. Silva.

EVERTON (2): Aguilar; L. González, D. Sánchez, P. Alvarez; Gallardo, Vásquez; Arancibia, M. Rojas, Gallegos, Begorre y Véliz (DT: D. Torres.)

FERROBADMINTON (1): Benítez; García, Catalán, S. Valdés; Valenzuela, Escobar; R. Valdés, Bellomo, Acevedo, Fumaroni y Núñez. (DT: J. Varela.)

Goles: Véliz a los 32' del primer tiempo; Begorre a los 24' y Escobar a los 42' del segundo.

Estadio Santa Laura. Público: 1.834. Recaudación: E° 2. 747,10.

Referee: D. Massaro.

SANTIAGO MORNING (1): Fuentealba; Tapia, E. González, Collío; L. Ramírez, Esquivel; Cuevas, Leiva, Vidal, R. Díaz y Capot. (DT: J. L. Boffi.)

UNION SAN FELIPE (1): Gálvez (Carvajal); J. Figueroa, Miranda, Ibaseta; Meza, Parra; Henríquez, Aguila, Herrera, Bracamonte y Grissetti. (DT: D. Silva.)

Goles: Díaz a los 19' del primer tiempo; Herrera a los 14' del segundo.

DEL DEPORTE EXTRANJERO

UN CHILENO

JAIME Pinto Bravo inscribe su nombre donde el más grande tenista chileno, Luis Ayala, jamás pudo hacerlo. Se lo cuenta a ustedes el único chileno testigo de su hazaña.

El sábado 23 de abril, luego de caminar cinco cuadras, crucé la reja de entrada de Roland-Garros, donde también se juega el torneo de París.

Sentado en las graderías de cemento me dispuse a esperar el momento. El corazón palpitaba, hacía tanto tiempo que no veía a un chileno; pero en pocos minutos más ese chileno pisaría el ladrillo con los mismos hábitos sencillos que conocieron sus antiguos compañeros de "Maderas Cholguán".

La final dobles damas llega a su fin. Mlle Durr y Mlle Lieffrig, francesas, dan cuenta de Miss Blackmann y Miss Toyne, australianas. La estrategia y mayor sutileza han podido más que el mejor estilo y mayor fuerza: 6-4/6-4.

No han pasado 10 minutos y del camarín emergen por el costado norte: el árbitro acompañado de los futuros contendores, empuñando ambos tres raquetas bajo su brazo. De mediana estatura y contextura el francés, de color moreno y más alto el chileno.

Montrenaud, N.º 5 francés, viene de doblegar al brasileño Mandarino, en el máximo de 3 sets: 6-1/8-10/6-4, y a Barclay (N.º 3 francés) en 2 sets: 6-0/6-2.

Jaime Pinto, Pinto Bravo para los franceses, ha vencido a Moore (EE. UU.) 6-3/7-5 y a Chanfrenau, joven revelación francesa, causante de la mayor sorpresa del torneo, al eliminar 6-4/6-3 a Darmon, primer cabeza de serie, por 6-2/6-2.

Una breve espera para que calmen su temperamento los señalizadores eléctricos, poniéndose de acuerdo. La primera semifinal toma el vamos.

1er. set: Jaime Pinto avanza sobre 2-0, pero Montrenaud, en base a sus ligeras piernas, logra muy buenas devoluciones de las pelotas amortiguadas muy cercanas a la red que le envía el chileno, este último gran especialista para matar la pelota (en 19 ocasiones Pinto Bravo obtiene el punto gracias a esa jugada; Montrenaud obtiene éxito en 17 ocasiones gracias a sus devoluciones). El francés adquiere confianza en la red y vuelca el set a su favor: 5-2/5-3 (servicio de Jaime Pinto), adjudicándose el set finalmente 6-3.

2.º set: Saliendo cada jugador gana su saque (40-0), pero después ambos romperán el del contrario sucesivamente y será Montrenaud quien sacará partido de él, en el sexto juego, para imponerse 6-4.

Cuando las cifras indicaban 2-3 en contra de Pinto Bravo, éste bien pudo obtener el equilibrio; pero no se le concedieron dos pelotas que mordieron las líneas laterales bastante discutibles, luego de muy buenos passings. Montrenaud pierde su calma cuando una pelota larga del chileno le da en el pie derecho: "Cuerpo es cancha", responde el árbitro a sus reclamos, que alentaba el público. Todas estas pequeñas incidencias desconcentraron a Jaime Pinto, que algo remontaba su juego.

3er. set: Hasta aquí Montrenaud, en base a muy rápidas visitas a la red (clásico en el jugador francés) y una movilidad de ardilla, impone su estrategia. Pero vendrá el descanso. Montrenaud parece más entero y en las tribunas todos lo dan como ganador. Su juego sorprende gratamente; pero en los camarines él se duchará presa del cansancio, mientras Pinto Bravo conservará su calor.

El chileno entra sirviendo, y de sus cinco saques en el set, gana cuatro. En dos ocasiones ha dejado parado a Montrenaud. Ahora es él quien impone su sólido juego de base, construido sobre un estilo clásico muy correcto, al que le da cierta violencia. A esta altura sus passings pueden más que la rapidez del francés. Con una seguidilla de cuatro juegos obtiene el set 6-3.

4.º set: Aquí se copian las características del set anterior y la diferencia se acentúa a medida que Pinto Bravo toma mayor confianza. 6-2 para él y un empate a 2 sets.

5.º set: El francés se sitúa en ventaja de 4-2 primeramente, pero con la ventaja también se escapa el último hilo de su aliento. Jaime Pinto gana ahora también los cuatro últimos juegos, jugando cada vez un poco mejor: más entero, más concentrado, passings brillantes y sólidos golpes. A Montrenaud le afloran todas sus limitaciones; la movilidad del primer set a la postre le ha sido fatal. Para la historia: 3-6/4-6/6-3/6-2/6-4. Un pequeño detalle: a partir del cuarto set conté 7 tazas de café consumidas por Montrenaud, que ahorra todo comentario.

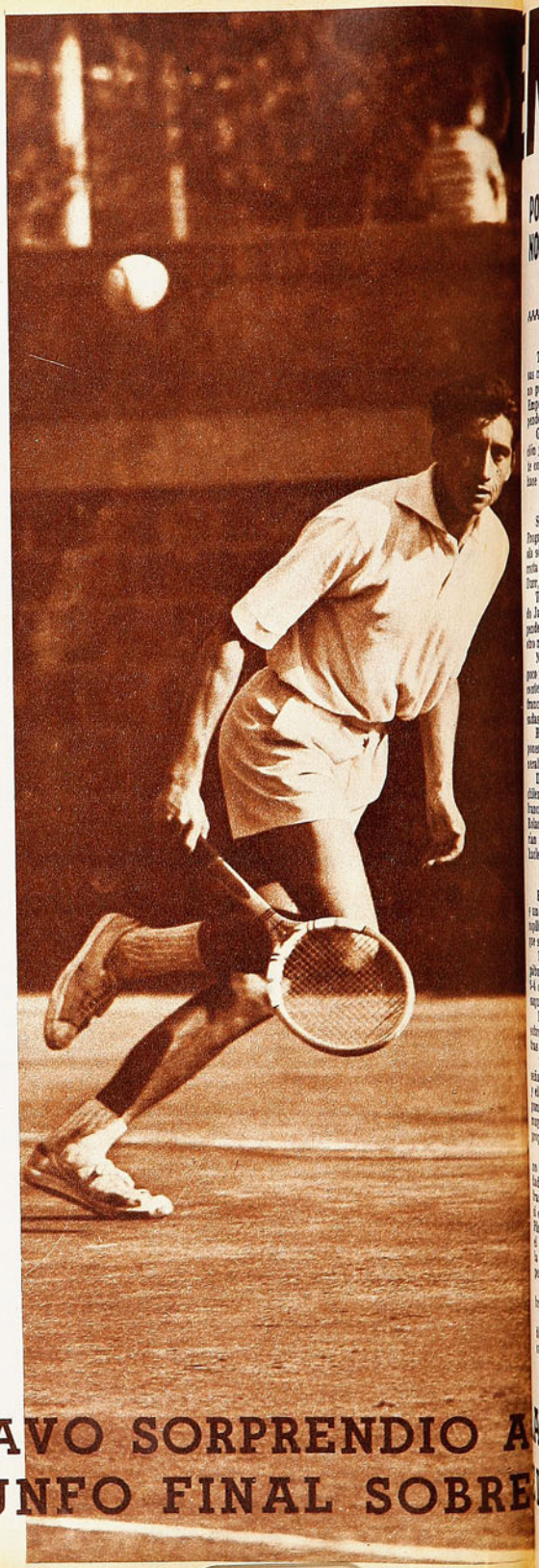

JAIME PINTO BRAVO SORPRENDIO A... PAÑA Y SU TRIUNFO FINAL SOBRE...

EN PARIS

(NOTA DE MARTIN DOMINGUEZ V. CORRESPONSAL PERMANENTE DE "ESTADIO" EN EUROPA)

POR PRIMERA VEZ UNA RAQUETA NUESTRA INSCRIBE SU NOMBRE EN "LOS INTERNACIONALES" PREVIOS A ROLAND-GARROS.

SEGUNDA SEMIFINAL

Thomas Koch, 21 años, extraordinariamente dotado físicamente, ¡qué de cosas no haría si aplicase su juego! Hizo un primer set soberbio a Jauffret (6-1), no perdió un saque con violentos remaches cuyo bote llegaba a las tribunas. Empezó a caer la lluvia; se suspende el match una vez para reiniciarlo y suspenderlo nuevamente media hora.

Gran parte del público abandona el estadio sin esperanzas. Viene la reiniciación y quedamos perplejos. Jauffret empieza a encontrar la distancia conveniente con su juego de fondo, afina la colocación para conquistar la red y en ésta hace trizas a Koch con una velocidad de volea sorprendente.

LA FINAL

Se va el sábado con el resultado de la segunda semifinal y viene el domingo. Programa: final single damas, final single varones y final doble varones. La lluvia sólo es galante con las damas. Miss Blackmann logra el desquite de su derrota en los dobles, imponiéndose con su juego más sólido de fondo sobre Mlle Durr, exasperada con la regularidad de su oponente.

Toca el lugar a los varones, pero la lluvia estropeará el calendario. Ganando Jauffret 1-0 y la cuenta 40-40 en el segundo juego, frente a Pinto, se suspende el match y definitivamente por ese día, pues la lluvia no lo permite de otro modo.

Nuevamente entablo conversación con Jaime Pinto. "Te estaban zumbando un poco y esta suspensión yo creo te conviene." Jaime no demuestra ni alegría ni descontento y sólo me afirma que estaba jugando con muchas ganas. "¡Cuídate del francés en la red! No lo dejes avanzar..., más fuerza, más rasante, afina las pasadas y concéntrate en el saque, tú puedes con él!"

Realmente temblaba por la suerte del chileno. No veía cómo éste podía imponerse sobre Jauffret. El comienzo del set me lo había confirmado: Jauffret, generalmente perdedor en el set de entrada, comenzaba ganando.

Durante la mañana del lunes me desviví pensando: ¿cómo podría ganar el chileno? Y el primer rayito de fe comenzó con las publicaciones de los diarios franceses. El amor propio me comenzó a estirar el corazón por dentro. Ya en Roland-Garros vi que el público se aglomeraba en el court N.º 2. ¿Quiénes jugarían allí? Subí las tribunas de esa cancha y vi que Jauffret calentaba su cuerpo haciendo un set previo. El francés había tomado todas las providencias. Oh, la-la!

JAIME PINTO BRAVO ¡BRAVO!

El sol se abre pleno, ¡ya era hora, primavera europea! En la cancha, Jauffret y un chileno. ¡Cómo tiembla el corazón! Pinto Bravo no golpeará solo, pues como copiloto acelero y freno con él. En vano intento que note mi presencia, para que sepa que esto lo sabrán todos los chilenos.

1er. set: Sobre el 1-0 y 40-40 prosigue el set. Jauffret monta hasta 4-1, dando pábulo a los temores, pero no, señores franceses. ¡Pinto Bravo, Bravo! Remonta 5-4 con un saque brillante, un empate a 5-5, nuevamente su saque y quiebra el saque contrario, adjudicándose el set 7-5. ¡Uf, se salva el honor!

En el sexto juego, Jauffret ha reclamado un tanto airadamente dos pelotas sobre la línea de fondo. El público no lo hace peor; pero Jaime Pinto sabe que tras esos reclamos hay desconcierto.

2.º set: Después de un nuevo fallo dudoso, en que Jauffret se para y luego señala acusadoramente al linesman, sube la presión de los reclamos del público y el juez de línea abandona el court con digno enojo. Pinto Bravo no concede el punto, porque él ya tiene experiencia sobre esta materia. Los franceses saben muy bien aprovecharse de la caballerosidad contraria y ya lo ha sufrido en carne propia. Finalmente gana el set 6-1.

¿Es que Jauffret está jugando mal? La eterna pregunta. "La pelota de Pinto no le conviene', me dice un francés a mi lado. Pinto ha desplegado una seguridad notable en el fondo: su revés y drive son fuertes y muy rasantes. Cuando el francés alcanza la red, el chileno le hace muy buenas pasadas, tan bajas, que si el francés las alcanza, éstas caen en la red. Lo cierto es que unas veces Jaime Pinto hace bien el passing, otras al ajustar su puntería van al out, y cuando el francés suele agarrar una pelota en la red, no puede volearla bien, por caer la pelota muy cercana a la malla. Así Jauffret no tendrá jamás el ritmo deseado, pero esto es mérito del chileno.

3er. set: Ambos conquistan su servicio sucesivamente (3-3), luego se lo quiebran (4-4). El chileno logra romper el saque de Jauffret y se ubica a tiro (5-4). Jauffret ya no avanza sobre la red y todo el juego se desarrolla desde el fondo; sin embargo, Jaime Pinto arriesgando pierde una volea que debió liquidar a su favor. Aquí perdió su gran posibilidad: 5-5 iguales nuevamente. Cada uno con-

(Continúa a la vuelta)

LA CATEDRA CON SU CAM-
EL FRANCES JAUFFRET

Casa de Deportes
CHILE

FABRICA DE ARTICULOS DEPORTIVOS
HUMBERTO SAEZ E HIJO
SAN PABLO 2235 - FONO 66104
CASILLA 5568 - CORREO 6
SANTIAGO

REEMBOLSOS RAPIDOS

¡ATENCION!

Juego de 10 camisetas solamente en gamuza gruesa fina peinada, teñido Indantren (indesteñibles), con números cuero soportado colocados, cuello a elección: en "V" sport y redondo:
Media manga: infantiles, 1 color, E° 80,00. Rayadas o bandas, E° 90,00. Juveniles, 1 color, E° 87,00. Rayadas o bandas, E° 97,00. Adultos, 1 color, E° 106,00. Rayadas o bandas ..... E° 120,00.
Mangas largas: infantiles, 1 color, E° 90,00. Rayadas o bandas, E° 100,00. Juveniles, 1 color, E° 95,00. Rayadas o bandas, E° 105,00. Adultos, 1 color, E° 120,00. Rayadas o bandas ..... E° 140,00.
Juego de 10 camisetas para básquetbol, en gamuza gruesa fina peinada, teñido Indantren (indesteñibles), con números, cuero soportado colocados:
Tipo rebajadas: infantiles, 1 color, E° 75,00. Rayadas o bandas, E° 85,00. Juveniles, 1 color, E° 82,00. Rayadas o bandas, E° 92,00. Adultos, 1 color, E° 95,00. Rayadas o bandas ..... E° 105,00.
Tipo americanas: infantiles, 1 color, E° 85,00. Rayadas o bandas, E° 95,00. Juveniles, 1 color, E° 92,00. Rayadas o bandas, E° 102,00. Adultos, 1 color, E° 105,00. Rayadas o bandas ..... E° 115,00.
Juego de 10 camisetas de raso extragrueso fino de seda, teñido Indantren (indesteñibles), con números, cuero soportado colocados:
Mangas cortas: infantiles, 1 color, E° 100,00. Rayadas o bandas, E° 110,00. Juveniles, 1 color, E° 120,00. Rayadas o bandas, E° 130.00. Adultos, 1 color, E° 150,00. Rayadas o bandas ..... E° 160,00.
Mangas largas: infantiles, 1 color, E° 120,00. Rayadas o bandas E° 130,00. Juveniles, 1 color, E° 140,00. Rayadas o bandas, E° 150,00. Adultos, 1 color, E° 170,00. Rayadas o bandas ..... E° 180,00.
Pantalones de fútbol:
Gabardina sanforizada especial: con cordón, N.º 3, E° 6,00. Nos. 3½, 4 y 5, E° 6,50. Tipo selección, Nos. 3½, 4 y 5 ..... E° 7,50.
Pantalones de brin especial: con cordón, Nos. 1 y 2, E° 3,90. N.º 3 E° 4,50. Nos. 3½, 4 y 5, E° 4,80. Tipo selección, Nos. 2 y 3, E° 5,00. Nos. 3½, 4 y 5 ..... E° 5,50.
Con doble elástico, tipo short: Nos. 2 y 3, E° 4,85. Nos. 3½, 4 y 5 ..... E° 5,20.
Pantalones de raso extragrueso, especial para básquetbol:
Lisos, E° 9,80. Americanos ..... E° 10,80.
Medias de lana extragruesa, punta y talón reforzados:
1 color, E° 6,80. Blancas y rayadas, par ..... E° 7,00.
Zapatos de fútbol:
Artículo 700 (claveteados), Nos. 22-25, E° 13,50. Nos. 26-29, E° 15,50. Nos. 30-33, E° 16,80. Nos 34-37, E° 19,80. Nos 38-43 ..... E° 22,50.
Artículo 702 (cosidos en el enfranje), Nos. 34-37, E° 23,85. Nos. 38-43 .... E° 27,50.
Artículo 704 (caña alta, suplente reforzado), Nos. 37-43 ..... E° 33,50.
Artículo 706 (caña alta, doble costura especial), Nos. 37-43 ..... E° 34,50.
Artículo 708 (caña baja, especial, tipo alemán), Nos. 37-43 ..... E° 39,50.
Pelotas de fútbol:
Marca "Chile", 18 cascos, oficial, reglamentaria: N.º 5, amarilla, E° 47,00. N.º 5, blanca ..... E° 49,50.
Marca "Mundial", 18 cascos, extrafina, reglamentaria: N.º 5, amarilla, E° 49,50. N.º 5, blanca ..... E° 52,50.

DEPORTES

MISAEL ESCUTI

AL SERVICIO DE LOS DEPORTISTAS

FUTBOL - BABY FUTBOL - BASQUETBOL - BOX - PIMPON - NATACION - TENIS - ATLETISMO - VOLEIBOL.

BANDERA 767 (casi esq. de San Pablo)
FONO 81715 - SANTIAGO

FABRICANTE DE ZAPATOS DE FUTBOL

Zapatillas para atletismo, MODELO EUROPEO, colores para todos los gustos.

PREFERIDA por los más destacados atletas chilenos.

Gran variedad medias lana gruesa con bizcochos, todos los colores. E° 6,50.

GRAN VARIEDAD DE CAMISETAS DE FUTBOL, en gamuza, popelina, raso, piqué, lanoba, hilo, jersina, etc., E° 81.00 el juego.

Zapatos de fútbol todos los precios. Amplio surtido. E° 24,80.

Oportunidad pelotas finas, reglamentarias, N.° 5, E° 31,50.

Y ahora, para colegiales y adultos, bolsones y portadocumentos en cuero de primera.

ATENCION ESPECIAL A COLOCOLINOS Y CLUBES DE BARRIO.

CREDITOS

NUEVA YORK 61

NOTA: RAPIDOS REEMBOLSOS, PREVIO ENVIO 30% VALOR, POR GIRO POSTAL A NOMBRE MISAEL ESCUTI, BANDERA 767 - SANTIAGO.

LA ESTATURA NO FUE...

VIENE DE LA PAGINA 15

por lo cual cada cuadro dispone de hombres altos, elásticos y de espíritu combativo, que acaso son los que ponen la nota más emotiva de las bregas. Descollaron en este aspecto: Juak Lipso y Michel Medveded, de Unión Soviética; Kendall Rhine y León Clark, de EE. UU.; Clifford Luyk, de España; Traijo Rajokovic y Petar Skansi, de Yugoslavia; Juan Guillermo Thompson, de Chile; Bejcho Branzov, de Bulgaria, y Ubiratán Pereira, de Brasil. Reboteros en ambos tableros y que, además, fueron embocadores competentes, como Thompson, Luyk, Branzov, Lipso y Ubiratán.

EN EL DESFILE de las figuras principales están los goleadores por excelencia, que son los que llegan más hondo en la admiración del espectador, que, por sobre todo, se impresiona con el que se encumbra en un salto felino o en una acción de belleza para encestar, o el que de media cancha acierta a veces sin aro para sacudir las redes.

En este aspecto corresponde preferencias a quien fue scorer del torneo, Radivoje Korac, de Yugoslavia, el zurdo que sin estética, de silueta rústica, lucía, en cambio, sorprendente productividad. Anotó una media de 20 puntos por match, que pudo ser más alta si el entrenador lo mantiene todo el tiempo en juego. Su "bandeja" muy personal, casi siempre de zurda, fue la que perforó más los cestos del torneo, y de esta manera resultó uno de los jugadores que más quedaron en el recuerdo de los espectadores.

Emiliano Rodríguez fue el contraste de Korac. De elegante deslizamiento y apostura natural por su coordinación muscular y su trancada suelta y ágil como la de un semifondista, constituyó una de las figuras más gratas del torneo. Pudo ser también indiscutible para todos, de disponer de un físico sólido que le hubiera permitido resistir en grado regular todas las contingencias de la dura competencia. Como en el caso de Paulauskas, de URSS, Emiliano fue, en la rueda final, dedicado a la función defensiva. De efectivo rebote por su brinco armónico, por su sobriedad y aplomo para ver y entregar, se aplicó a diversa función y sólo se iba al cesto adversario si sus compañeros estaban sin ubicación adecuada o muy custodiados.

Daniel Carrier, de EE. UU.; Dragoslav Raznatovic, de Yugoslavia, y Carmo de Souza, "Rosabranca", de Brasil, fueron otros encestadores de méritos en la madera del Nacional. Los dos primeros por su eficaz tiro con suspensión.

DON PAMPA.

VIENE DE LA VUELTA

quista sus saques, hasta romper Jauffret el del chileno en el penúltimo juego y obtener el suyo y el set 10-8.

Hay sorpresa en los franceses. "¡Cómo ha subido su juego Pinto!", dice alguien cerca. Ellos no saben que el chileno tenía una lesión en el talón cuando jugó en Aix-en-Provence; ésa es la razón por la cual solamente alcanzó a los cuartos de final. En fin, más vale que guarden la ilusión.

4.º set: Jaime Pinto entra decidido: 1-0; 40-0 y tenemos 2-0. Jauffret remonta un juego sobre una bola que cayó fuera de línea. El francés señala a Pinto con la raqueta el lugar. Sobre el cemento de Roland-Garros, silencio; todos saben que eso no es cierto, no puede haber un acuerdo mutuo más perfecto. Jaime Pinto sale del fondo para ganar dos juegos sucesivos, con 3 brillantes voleas y dos pelotas muertas que el francés no intenta alcanzar. El corazón está bailando. Luego de perder su saque, Jaime Pinto quebrará el del contrario y ganando el suyo se adjudicará el set y el match.

El aplauso cae entonces cálido. El chileno ha dado una lección, su humildad ha podido más que la fanfarria, se ciñe la corona de los Internacionales de París.

Como un soplo de mistral abandono el banco de concreto. Supero los controles como ráfaga y penetro en los camarines. Un chileno triunfador sonriendo en la soledad de un camarín vacío. Un abrazo emocionante: "¡Al fin! Jaime, esto lo sabrán todos los chilenos."

Un periodista lo interroga, empezando recién a levantar el manto de la curiosidad. "¿Qué número chileno es usted?" "No tengo número." "Pero cómo, ¿1, 2, 3?" "No, soy el 5 del ranking español." "¿Pero usted es español?" "No, soy chileno." Una llamada de la embajada chilena le avisan y un niño con su uniforme azul de pasador de pelotas le estira su libreta, un autógrafo. Vuelvo a la tribuna para ver la final de dobles, entre la pareja brasileña Mandarino-Koch y las jóvenes promesas francesas Beust-Contet. Otra desilusión de los representantes franceses a la Copa Davis. Mandarino brillante en la red y Koch con el saque hizo el resto: 6-3/1-6/6-1/6-2.

Jaime Pinto ha llegado a buscarme y por unos minutos vemos el doble juntos, luego nos paramos en dirección del casino. El tiene que partir inmediatamente rumbo a Sevilla; de Italia también lo llaman, y los franceses lo aseguran para Roland-Garros.

La mesonera con gran sonrisa nos recibe y nos ofrece un consumo de su cuenta; una Coca Cola Jaime Pinto y un jugo yo. ¿Nada más? Nada más, pero... ¡Así son los chilenos, sencillos, no hay mareos, contentos en el corazón!

PISTA SIN PISTA

LA GENTE quiere pista. El público y los ciclistas. Cada vez que se hacen esos programas en el Parque Cousiño, es grande el número de competidores y numerosa también la concurrencia. Y cada vez el comentario es el mismo: "¿Cuándo entregarán el velódromo del Estadio?"

La verdad es que la apertura del escenario en que se realizaron los Americanos del año pasado alcanzó a ilusionar a los pisteros. Pensaban éstos que a la semana siguiente del campeonato internacional ya estarían corriendo en la flamante cinta de concreto en competencias locales. Pero han pasado cinco meses, y cuando se quiere hacer pista, hay que ir a hacerla al Parque.

La entrega del velódromo está presupuestada para estos días, tanto, que estos torneos de mayo ya se pensaba cumplirlos allí. Han avanzado mucho las obras en el Estadio, y no habría problemas para entregarlo definitivamente al ciclismo, pero esa entrega demora y la desilusión junto con la impaciencia crecen en la esforzada gente de este deporte.

*** **EL CICLISMO SIGUE CORRIENDO EN EL PARQUE, PORQUE AUN NO LE ENTREGAN EL VELODROMO DEL NACIONAL.**

*** **HECTOR PEREZ DISPUSO EL ORDEN DE LLEGADA DE LOS 100 KILOMETROS, CON EL A LA CABEZA Y OTROS TRES FERRILOZANOS MAS ATRAS.**

*** **60 COMPETIDORES, SINTOMA DE LAS GANAS DE CORRER, OBLIGARON A HACER DOS PRUEBAS DE UNA.**

Héctor Pérez se adjudicó los 100 kilómetros del Parque Cousiño en acción cómoda. El dispuso la carrera a su antojo.

UN ACCIDENTE que costó heridas de cierta consideración al ferrilozano Arce, cuando cerca de la meta un "pajarón" ingresó a la improvisada pista, dominando apenas su bicicleta, debería hacer pensar una vez más en la urgencia de abrir oficialmente el velódromo nacional. Si los corredores llegaron a sentir alergia por San Eugenio, fue por todas estas cosas, por los peligros a que se exponía allí a los corredores, por la falta de ambiente ciclístico serio, por la esterilidad del esfuerzo, ya que las condiciones de la pista impedían un rendimiento técnico que hiciera sentir a los ciclistas que estaban esforzándose por algo que valiera la pena. Al ciclista, como al atleta, no le satisface competir por competir, ni siquiera el triunfo en sí, sino el rendimiento, la marca. Y si no se podía atender a ella en San Eugenio, que, mal que mal era un velódromo, menos se podrá atender en la pareja elipse del Parque.

Todo el entusiasmo que despertó el Americano, todos los buenos propósitos de hacer ciclismo de pista responsable, buscando el mejor rendimiento técnico de los especialistas, se está yendo al suelo, o quedará muy poco de él si se sigue postergando la habilitación del velódromo.

DE QUE la gente quiere correr, lo dice con claridad ese programa sin pretensiones del domingo. Un simple programa de relleno que fue necesario dividir en dos series, por el crecido número de participantes. La idea original era una carrera "para todo competidor", esto es, para pedaleros de primera, segunda y tercera categoría. Pues bien, se hicieron presentes en la meta SESENTA participantes, que sencillamente "no cabían" en una sola carrera. Habría sido un enredo y un peligro evidentes. Fue necesario, entonces, realizar dos pruebas: una sobre 50 kilómetros (20 vueltas con 5 llegadas), sólo para corredores de 3.ª, y otra sobre 100 kilómetros (40 vueltas, con 10 llegadas), para corredores de 1.ª y 2.ª. En la primera, entre cuarenta competidores, destacó nítidamente la regularidad de Reinaldo Opazo, de Mademsa, que se la adjudicó sin contrapeso.

HECTOR PEREZ no tuvo rivales, prácticamente, en la prueba básica. Y si se llegó a un final más o menos interesante, fue porque el experto corredor de Ferriloza se lo propuso, en beneficio de sus compañeros de club. Muy temprano, Héctor Pérez estableció categórica distancia sobre el resto, llegando a sacarle casi dos minutos de ventaja, lo que equivalió a más de medio circuito. Conque hubiese mantenido solo su tren rendidor, Pérez pudo sacar la vuelta, o en todo caso, terminar la carrera con absoluta comodidad. Pero tras la séptima llegada, el virtual vencedor decidió esperar a sus compañeros Manuel Molina y Arturo León, que iban trenzados en lucha por los lugares secundarios con Luis Meléndez, de Carteros, Luis Jiménez, de Audax, y Miguel Valenzuela, de Green Cross. Con su oficio, Héctor Pérez fue acomodando las últimas llegadas controlando los embalajes de los que no fueran de su club. Así, Ferriloza logró los tres primeros lugares.

ESCRIBE EDMAR

Cuando vio que sus compañeros de club Manuel Molina y Arturo León luchaban con el audino Jiménez y el cartero Meléndez por los puestos secundarios, Héctor Pérez los ayudó. Molina fue así el segundo, en una carrera de Ferriloza.

Tarde nada más que para "despuntar el vicio" y para hacerse profundas reflexiones sobre eso del velódromo. Carrera sin más variaciones que las que motu proprio quiso darle el vencedor.

(EDMAR)

Migajas

Por AVER

LAS contrataciones de los jugadores de fútbol suelen tener entretelones sabrosos que no llegan al público. Por ejemplo, vean ustedes cómo fue que Green Cross de Temuco contrató a Ernesto Alvarez.

Miguel Mocciola había ido a Buenos Aires en busca de un insider izquierdo. Dos días después que él, viajó el dirigente que tendría que perfeccionar la posible contratación. El entrenador se reunió en el hotel y empezó a hojear los diarios que el recién llegado llevaba. De pronto Mocciola dio un salto y fue al teléfono; pidió comunicación para Chile y mientras conectaban le explicó al dirigente:

—Vea, en el periódico que usted ha traído dice que la "U" le dio el pase en blanco a Ernesto Alvarez y yo he venido a buscar un hombre de sus características. Agarre usted la llamada y contrátelo...

Con lo que se dio el curioso caso que Mocciola viajó a Buenos Aires para contratar a un jugador que tenía a la mano en Santiago.

—•—

LLEGO al café el segundo hijo de Mario Livingstone, Andrés, que preparaba su salida a Lima con la Selección Juvenil chilena. Le dio cuenta a su padre de las deligencias del día y sacó un montón de dólares y soles peruanos. "Chuma" Jaramillo, popular socio de la UC., le preguntó al juvenil:

—¿Qué edad tienes tú?

—Dieciséis para diecisiete años...

Y el amigo Jaramillo se quedó pensativo para decir enseguida:

—¡Cómo están las cosas! Cuando yo tenía tu edad, fui a jugar a Viña con el equipo de los Padres Franceses, y mi mamá me mandó con CINCO PESOS y con la empleada...

—•—

NO agradó el debut del argentino Clariá en Colo Colo. Se vio muy duro, muy pesado y le llovieron las críticas adversas. José María Rodríguez nos confidenció días después:

—Clariá viajó en la semana a Buenos Aires a liquidar unos negocios y a buscar a la familia, su mujer, la suegra y cuatro chicos. Regresó el sábado que jugábamos con Unión Española. Lo citaron a las 6 y media de la mañana en Ezeiza, lo que significa que debe haber salido de su casa como a las 4; el avión se atrasó un poco; total, que llegó a Los Cerrillos a las 11. Se fue a "armar su casa", por lo menos a hacer las camas para que los chicos durmieran un rato. Y a la 1 y media estaba en Santa Laura. Dime, ¡qué jugador profesional hace eso! No podía jugar mejor; a mí me interesa el espíritu que mostró...

—•—

LLEGARON dos muchachos argentinos a probarse a O'Higgins. Jugaron un par de veces y no mostraron nada. Con la franqueza que le caracteriza, José Pérez les dijo que no le servían, que andaban flojos en el toque, que no se perfilaban bien, que de alto no andaban..., y de abajo tampoco...

Entonces uno de los jugadores, de apellido Salgado, lo interrumpió diciéndole:

—Pero, señor, lo que usted quiere para su equipo es a Pelé...

—•—

CONTABAN ésta de Facundo, el puntero argentino que tuvo su cuarto de hora en San Lorenzo de Almagro. Fueron a jugar a La Paz. Facundo conversó al entrar a la cancha con sus compañeros y preparó un plan de "ataque por sorpresa":

—Vos tocás la pelota de salida, te la devuelven y me la tirás larga a la punta. Yo pico y cuando estos troncos se den cuenta, ya voy entrando solo al arco. Con mi rapidez, los reviento.

Sonó el silbato para empezar el partido, se hizo la jugada, efectivamente Facundo picó velozmente, pero al llegar al área levantó un brazo pidiendo que lo cambiaran. ¡Se había apunado! No alcanzó a llegar a la pelota.

A SORBITOS

NO sólo el público, también los jugadores de Unión y Católica parecían estar aburridísimos jugando "a no hacerse daño".

———

SIN comentarios.

El Mónaco ocupa el octavo lugar de la competencia francesa, a 19 puntos del líder, Nantes, faltando cuatro fechas para el término del torneo.

———

LO que esperaba el hincha colocolino. ¡Por fin el Colo en punta!

———

¡QUE domingo para la "U". Alamos en México y Urrutia en Ñuñoa!

———

CONTRARIAMENTE al uso general, el Sastre que tiene Palestino, no está ahí para tomar medidas, sino para que las tomen los rivales.

CACHUPIN

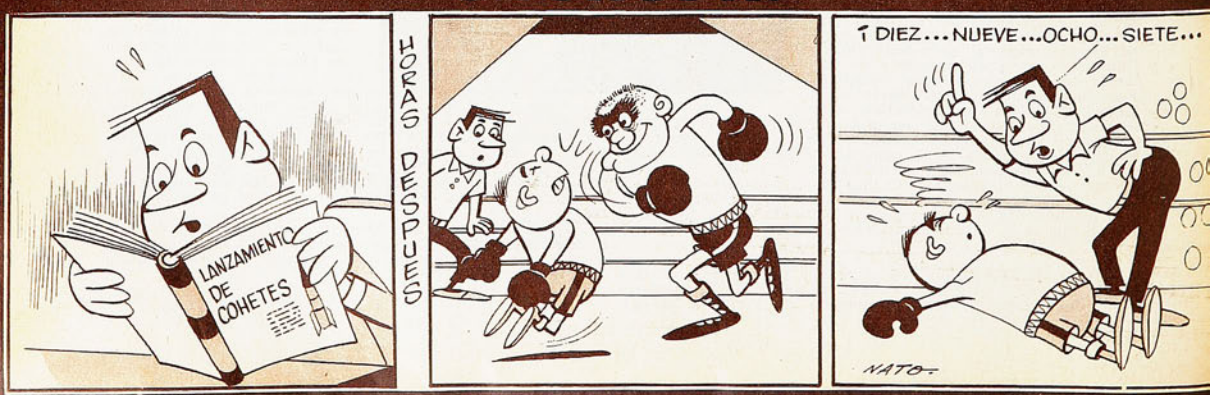

SELLO AZUL

la zapatilla de los campeones ofrece su insuperable Línea Deportiva

"PIVOT", para baby fútbol

"FINTA", para básquetbol

para gimnasia y atletismo.

Son productos garantidos por su SELLO AZUL

PIDALAS EN TODAS LAS CASAS DEL RAMO DEL PAIS

Empresa Editora Zig-Zag, S. A. — Santiago de Chile, 1966.

MANUEL HERNANDEZ,
popular welter profesional
chileno.

estadio

M.R.

JUAN OLIVARES, arquero preseleccionado nacional.

estadio

Se imponen

EN LAS BRUSCAS
ACCIONES DEL

BabyFutbol

HECHAS
AHORA CON LA
"LONA
QUE RESPIRA"
QUE PERMITE AL PIE
MANTENERSE SECO
Y FRESCO A LA VEZ

Baby-Foot Ball

Bata

TOTALMENTE REFORZADAS

E IMPRENTAS
18 MAY 1966
DEPOSITO LEGAL

DIRECTOR:
ALEJANDRO JARAMILLO N.

Año XXV — N.º 1.197 — Publicación Semanal — Santiago de Chile

19 de mayo de 1966.

PRECIO DE VENTA EN TODO EL PAIS: E° 1,00 ($ 1.000).

AEREO NORTE: E° 0,05. Subscripción anual: E° 46,80; semestral: E° 24,70.

DICEN que no tiene estilo...
Pero ataja.

Y la función primordial del arquero es ésa. Impedir, atajar, contener. Antes se le discutía. Ahora solamente es cuestión de aceptar su propio "estilo". Pero nadie niega que su presencia en el arco de Chile obedece a razones perogrullescas y convincentes. Está ahí porque ataja mucho.

México —especialmente en la despedida— fue la confirmación de virtudes expuestas en otras ocasiones y otros escenarios. Esa noche fue gran figura. Factor importante en la mezquina victoria azteca. A ratos estuvo brillante. Y

(Continúa en la página 6)

NUEVA AURORA PARA EL REAL

LA Copa de Europa de equipos campeones sigue siendo un reducto latino. Desde su fundación, temporada 1955-56, quedó el trofeo en vitrinas españolas, portuguesas o italianas. Nadie más ha tenido acceso al codiciado trofeo, apuntándose la circunstancia de que sólo en dos ocasiones hubo una final que podríamos denominar mixta, con participación de un equipo no latino. La primera vez ocurrió en 1960, con aquella final de Glasgow en que intervino el Eintrecht de Frankfurt, y esta última de Bruselas con el sorprendente Partizán de Yugoslavia.

Con el del miércoles 11, sexto triunfo del Real Madrid sin que se cumplieran las previsiones de don Santiago Bernabeu, su presidente. El veterano dirigente no ocultó su desesperanza en la víspera que se midiera el cuadro "merengue" contra el Inter de Milán: "Ni siquiera un milagro puede salvar al Real Madrid —había declarado—. Y hoy, desgraciadamente, los milagros no se producen." Y, sin embargo, el milagro se produjo. Y por partida doble. Porque mientras todo el mundo hablaba de la "final de los ricos", el Heysel de Bruselas vio la "final de los pobres".

SU TRIUNFO CONTRA PARTIZAN ES EL SEXTO TITULO EUROPEO

Por las campañas que venían produciendo Internazionale de Milán y el Manchester de Inglaterra, no era difícil anticipar un choque entre estos dos grandes del fútbol europeo. Porque si el Inter milanés no tuvo dificultades para llegar a las semifinales, Manchester United tampoco las tuvo para eliminar al poderoso Benfica de Portugal con triunfos de 3 a 2 en Inglaterra y nada menos que 5 a 1 en Lisboa. Era lógico entonces creer que ni el Inter tendría dificultades con la bisoña alineación del Real Madrid, que ni siquiera había sido capaz de ganar el torneo español, ni los ingleses con el irregular Partizán, que había sufrido angustias de muerte para librarse del Sparta de Praga. Vencido 4 a 0 en la capital checoslovaca, desmintió a don Santiago Bernabeu en el match de vuelta en Belgrado, al remontar la cuenta anterior y batir a los checos por un sorprendente 5 a 0. Se había producido el primer milagro. El segundo lo dio al ganar al Manchester en Belgrado (2-0) y perder sólo 1-2 en Manchester, con lo que, por promedio de goles, pasó a la final. El otro milagro fue el del Real Madrid.

Amancio derrotó al Inter en Chamartín, y Pirri repitió la gracia en San Siro, al abrir la cuenta haciendo inútil el empate de Fachetti a continuación. Pero ¿habrán sido sólo milagros esos dos resultados?

En Yugoslavia, como en Bélgica, Holanda, Alemania Oriental y otros países eliminados de la Copa del Mundo, se ha producido el caso de Austria para el Mundial del 62. Austria, como se recordará, se autoeliminó de las clasificaciones por considerar sus dirigentes que su fútbol no estaba en condiciones de cotejarse con el resto de los países en una competencia tan importante como es un Mundial. Y luego de esta decisión tan criticada, ganó once partidos internacionales consecutivos, entre los que se incluían Inglaterra, Italia, Hungría, Bulgaria, Alemania y otros países que resultaron clasificados para venir a jugar a Chile.

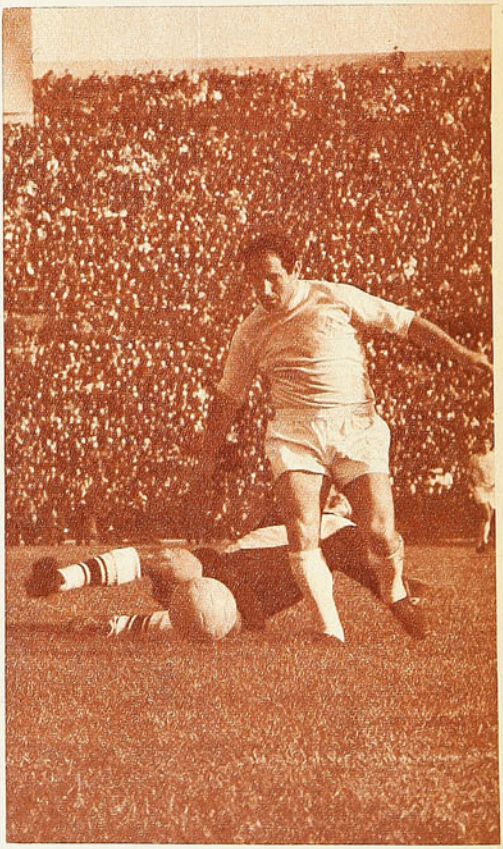

Gento en el Estadio Nacional de Santiago; varias veces ha venido a Chile el "decano" de los madridistas, ya fuera con su club o con la selección española. En el grabado se le aprecia cuando ha dejado atrás al defensa local y se encamina al área.

El quedar liberados los jugadores de la Selección austríaca de la responsabilidad de jugar una Copa del Mundo, puso término a una crisis de forma de ese fútbol. Algo parecido ocurrió esta vez con los yugoslavos. Eliminada Yugoslavia por Francia para el Mundial de julio, ha tenido triunfos sorprendentes en este último tiempo. Ni un solo gol en el arco de Soski cuando la Selección ganó sucesivamente a Rusia y Hungría. En ambos casos 2 a 0. Partizán, por su parte, y por segunda vez en la historia de las Copas de Europa, como queda anotado, le lucha a un equipo latino la disputa de una final. El Eintrecht alemán en 1960, ante 140 mil escoceses, tuvo al Real Madrid a su merced en la primera media hora, cuando le ganaba 2 a 0, pero en adelante quedó desatada la furia del Madrid, con la mayor goleada registrada en una final. Cuatro goles de Puskas y tres de Di Stéfano pusieron las cosas en su lugar. Como el miércoles en Bruselas, cuando Partizán ganó el primer tiempo 1 a 0, para caer en el segundo con goles de Amancio y Sereba.

Once Copas de Europa, 8 finales, 72 partidos en total disputando el más valioso trofeo del Viejo Mundo. Seis veces campeón de Europa en las dos épocas del Real Madrid. Tal es Francisco Gento, el veloz puntero, que es el último superviviente de la gran escuadra que comandara Alfredo Di Stéfano.

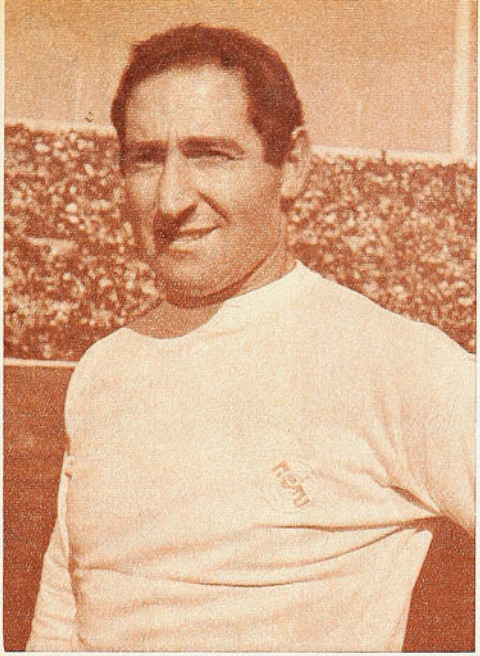

Bien puede considerarse este último triunfo del Real como el más importante de su historia. Más importante que cualquiera de los cinco consecutivos desde el 56 al 60, que le dieran el inesperado galardón de "pentacampeones europeos". Y ello, porque en todas las oportunidades anteriores, el Madrid, junto con ganar esas finales, ostentaba el título de campeón de España, de manera que con cualquier resultado en las finales europeas, tenía su participación asegurada para el jugoso torneo continental. Esta vez, en cambio, se trata de una especie de doble o nada. Para actuar en la edición 1966-67, no le quedaba otro recurso que ganar la Copa de Europa, aunque al frente estuvieran el Anderlecht de Bélgica, el Internazionale italiano y el Partizán yugoslavo. Una derrota ante cualquiera de estos colosos que le fueron sacido por el Sporting en la competencia local y por el Manchester inglés en la europea. En estos momentos, es seguro de que en Madrid ya no se habla de vender Chamartín, como se dijo a lo largo del año. Ya tiene el Real una de Europa reservada para los equipos campeones. El Atlético de Madrid como ganador de la competencia, y el Real Madrid como titular del cetro europeo.

Momento de gloria para un club, luego de un año de serias preocupaciones financieras, productos de una campaña llena de altibajos, en la que llegó a hablarse del eclipse definitivo del cuadro "merengue", que no había sido capaz de reemplazar a los viejos pilares de los cinco títulos anteriores. Santamaría, Puskas y Di Stéfano recién podrán entrar en el terreno de los recuerdos para los madrileños, ya que los jóvenes De Felipe, Velásquez y Amancio mostraron en el gran escenario europeo de Bruselas que aún no se ha puesto el sol para el Madrid en los terrenos de Flandes.

Temple y clase entonces. Porque el Madrid supo reaccionar justo cuando parecía caer al abismo. Y ese poder de reacción sólo puede esperarse de organismos sanos, con temple de luchadores. Y nadie puede dudar que el oficio que se ha ganado el gran club español en su larga historia de éxitos, le permitió superar al que parecía invencible Inter de Milán o a la fría capacidad de los eslavos del Partizán.

Con otra virtud para el actual campeón europeo: que logró el título sobre la base de los mejores cánones. En una época en que vale más lo destructivo que lo creador, Real Madrid se impuso jugando siempre ofensivamente.

El último veterano de las campañas anteriores, Francisco Gento, con 72 partidos en Copas de Europa, integrante del equipo en los once años de duración del trofeo y participante de 8 finales, está representando en estos instantes el puente de unión entre dos generaciones. Una de Di Stéfano, Rial, Puskas, Muñoz, Mateos, contra esta avasalladora de la actual alineación madridista que les está dando un mentís a los agoreros que anticipaban la muerte del Real.

Y entre éstos, hasta al propio don Santiago Bernabeu, que creyó "que ni siquiera un milagro podría salvar al club del desastre deportivo y financiero".

Como en los tiempos del emperador, Real Madrid clavó otra pica en Flandes.

GENTO HA PARTICIPADO EN LAS ONCE EDICIONES DE LA COPA

FRANCISCO GENTO

DIJERASE que la Copa Europea de clubes se hizo para Francisco Gento y hasta pensamos que cuando él no juegue más al fútbol, tampoco se jugará más la Copa. El puntero izquierdo del Real Madrid está identificado con el valioso trofeo y el trofeo con él. Ha sido en esa competencia que apasiona al viejo continente en la que el veloz "extremo" madridista encontró la más amplia proyección de su carrera y en la que ha establecido un verdadero record. Gento ha jugado las 11 versiones desde que se instituyera la Copa al término de la temporada de 1955-56; ha jugado en total 72 partidos, con 8 finales, de las cuales el Real Madrid ganó 6 y perdió 2.

En el encuentro librado en Bruselas el miércoles pasado, Gento era el último sobreviviente de aquel Madrid cinco veces ganador de la Copa.

FRANCISCO GENTO es natural de Guarnizo, pequeño pueblo vecino a Santander, en las provincias cantábricas. Llegó al Madrid para la temporada de 1952-53, y desde su primera aparición en Chamartín causó sensación con su velocidad, la facilidad de su centro, la tendencia a irse hacia adentro. Gento ha sido regularmente un puntero de 15 a 20 goles por temporada —según nos lo dijera él mismo en un reportaje de hace tres años—, que no sintió el cambio de compañero de ala, lo que demuestra que no ha sido el producto de una manera adecuada de explotar sus aptitudes sobresalientes. Molowny, Rial, Puskas, y ahora el joven Velásquez, cuatro interiores de distinto estilo, de distinta modalidad, formaron con el veloz santanderino cuatro fórmulas igualmente eficientes. Según declaraciones del propio jugador, fue nuestro conocido Héctor Rial el que mejor lo entendió, el que mejor se complementó con él, pero con cualquiera que jugara —aun con Puskas, que no es un preparador de jugadas sino un realizador, uno que busca la jugada para él— Francisco Gento ha sido el mismo espectacular "extremo", que "regatea" cuando puede, que tira a puerta cuando lo dejan, que grita ¡ala! y se va adentro como una exhalación si tiene el claro.

De todos los felices jugadores del Real Madrid en el estadio belga, ninguno debe haberlo sido tanto como el gran sobreviviente de la quintuple corona. Seis veces campeón de Europa es un buen lauro para el capitán del Madrid y de la selección española, a quien los años (tiene 32) no le han quitado la esencia de su juego: velocidad, mucha velocidad, centro o tiro de izquierda.

liendo sucesivamente al paso, habría dejado al Madrid en idénticas condiciones que el Benfica de Portugal, que no podrá intervenir en la próxima edición de la Copa, por haber sido vencuenta abierta, la misma que le había cerrado el Atlético madrileño al ungirse campeón de España.

Dos equipos españoles, entonces, jugarán la próxima edición de la Copa

TODAVIA EL BASQUETBOL DEL MUNDIAL

¿ SARGEANT O

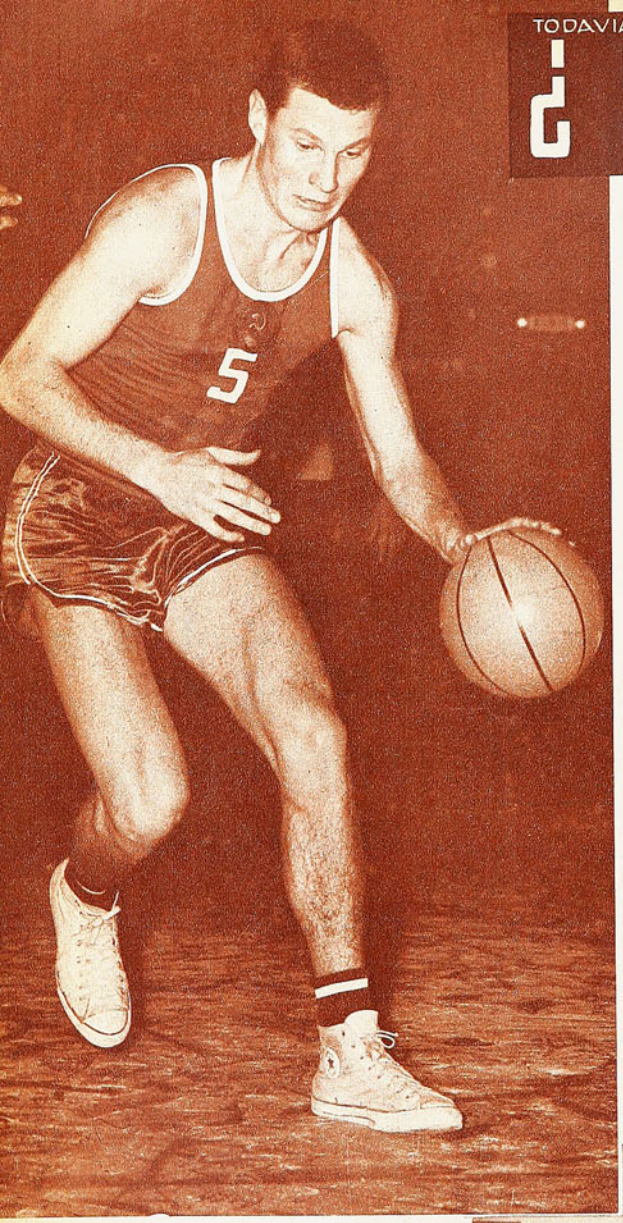

NOTA DE DON PAMPA

LOS CRONISTAS ESPECIALIZADOS SE DIVIDIERON PARA SEÑALAR EL MEJOR ASTRO DEL CAMPEONATO. HUBO UNANIMIDAD PARA ESCOGER A LOS "DIEZ".

SE DIJO "ésta puede ser la final del campeonato, la noche en que se empine el más posible campeón". Y el ganador fue Unión Soviética sobre Yugoslavia, 53 a 49, en un match soso que estuvo lejos de gustar. De marcación y recelos, sin que ninguno de los adversarios se expandiera. Lo comprueba la cuenta escasa. Parecía estar escrito el resultado y Yugoslavia entró con complejos para no pensar en el triunfo.

Contraste con otra noche, diez días después, en que el cuadro yugoslavo buscó con decisión y marcación dúctil y animosa anular a los hábiles embocadores de USA. La victoria les sonrió por un trecho largo, 69 a 59; entonces brincaron jubilosos y dieron puerta abierta a su alegría. Y ésa sí que era la final, porque esa noche conquistaron el título.

CRITICOS ESPECIALIZADOS, extranjeros y nacionales, han dado a conocer sus opiniones sobre las figuras descollantes del campeonato.

Se sabe que cuando los equipos rinden menos en la acción compacta se distinguen más los valores individuales. De allí que haya sido fácil en esta ocasión señalar a diez o doce y que la gran mayoría de las opiniones haya coincidido como pocas veces es posible apreciar. Los nombres de los astros fueron los mismos en todas las nóminas, con diferente ubicación de preferencia. Nada más.

Sargeant, Roscoe, Clark, de USA; Paulauskas, Lipso y Sokandelidze, de URSS; Korac, Danev o Basir, de Yugoslavia; Luyk y Emiliano Rodríguez, de España; Branzov y Danev, de Bulgaria, y Thompson, de Chile.

PERO, VAMOS, ¿cuál fue el número uno, el mejor del campeonato? Las opiniones se dividieron: Harold Sargeant, de USA, o Modest Paulauskas, de URSS. He revisado las nóminas de nueve connotados críticos y que representaban a diferentes publicaciones.

En cuanto a primeros puestos: Sargeant anota 3 votos; Paulauskas, 2; Lipso, 2; Clark, 1, y Thompson, de Chile, 1.

Luego entre los que votaron por Clark, Lipso o Thompson, la preferencia siguiente fue por Sargeant, en proporción de 3 a 1.

REAFIRMA ESTA estadística la impresión de que el chico norteamericano resultó la figura más valiosa del certamen, no sólo porque fue el héroe en el triunfo de USA sobre URSS, en la lucida noche del básquetbol, sino por su labor de riquísima técnica de toda su actuación que hizo señalarlo, en ESTADIO, como un compendio de lo que debe hacerse en una cancha.

Los profesores y alumnos del Instituto de Educación Física que lo vieron en su gimnasio, en una exhibición técnica, exclamaron: "Estamos asombrados de la depurada acción de Harold Sargeant, a quien señalamos como un verdadero maestro del baloncesto".

Entonces: mister Sargeant, el número uno en la tarima de honor "for you".

PAULAUSKAS, que hace dos años fue el mejor jugador de Europa en el campeonato juvenil, es un valor en proyección que impresiona por su serenidad, que le permite usar bien su gama de recursos. Está bien formado técnicamente, y una vez que la experiencia le dé los toques de genialidad, que se salga del molde, será astro en toda su magnitud.

EXTREMA IZQUIERDA: Modest Paulauskas, de Unión Soviética, 21 años, 1,94 m. de estatura. Marcó 72 puntos en el certamen. Disputó con Sargeant, de USA, el título del mejor jugador del Mundial.

IZQUIERDA: Los árbitros del Mundial extraordinario. A pesar de las diversas tendencias, de los distintos criterios para aplicar el reglamento, los arbitrajes estuvieron en una línea aceptable.

PAULAUSKAS ?

DIVERSAS TENDENCIAS DE LOS ARBITRAJES DE LOS EUROPEOS Y LOS SUDAMERICANOS. HUBO CIERTO EQUILIBRIO EN LA RUEDA FINAL.

Harold Sargeant, de USA, 22 años de edad, 1,83 m. de estatura. Marcó 66 puntos en el campeonato. La clase que demostró en momentos claves de los partidos más bravos lo elevó considerablemente en la apreciación de los técnicos.

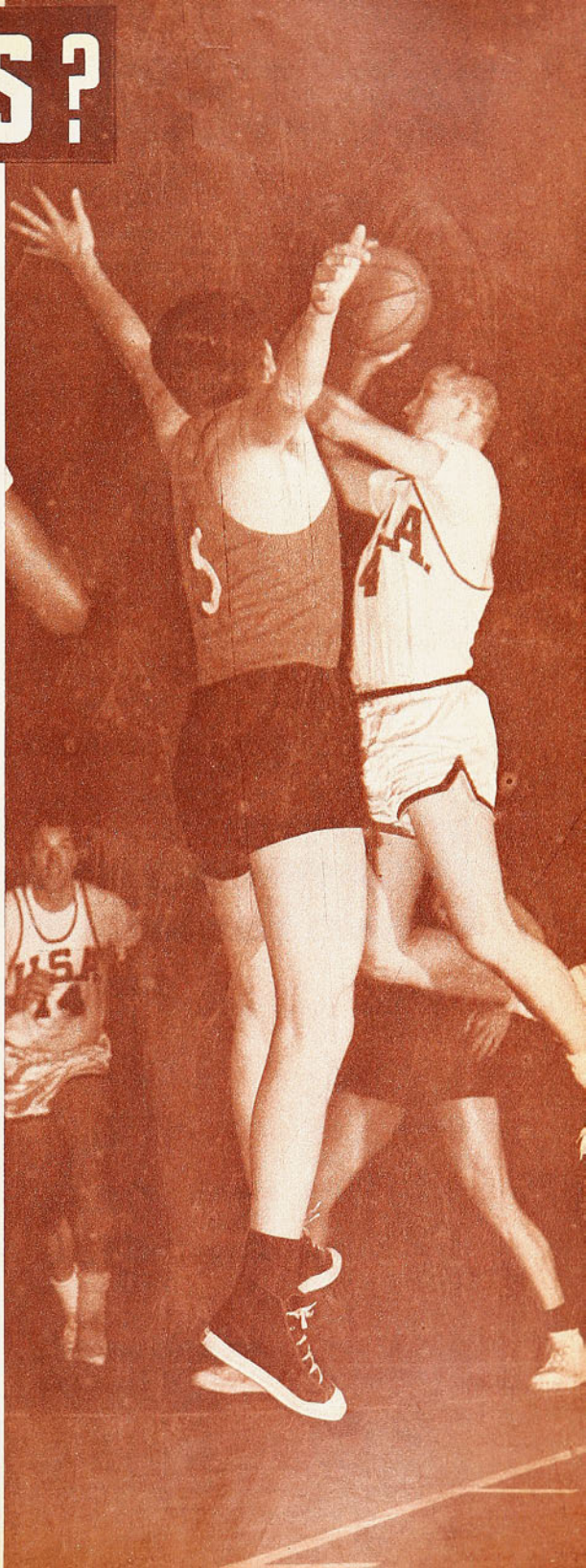

Descollará con relevantes méritos si es que la disciplina de jugar colectivamente no se lo impide, como sucede en los equipos de fútbol y de básquetbol de la insignia soviética.

Paulauskas está dotado para cumplir con acabada eficiencia en los diversos tonos del teclado basquetbolístico y así rindió con capacidad en defensa y ataque. Más lo hizo ofensivamente en la madera de Curicó que en la de Santiago, y fue allá donde pudo impresionar con un lanzamiento de distancia, al estilo del brasileño Wlamyr.

Los rankings son siempre interesantes y sugestivos. Están a la mano dos firmados por hombres de prestigio en el básquetbol, veteranos de torneos olímpicos, mundiales, panamericanos y sudamericanos, en los últimos doce años. Opiniones de indiscutible valía.

Concedidos especialmente para "Estadio":

DE IVAN RAPOSO, DE LA COMISION TECNICA DE LA FIBA: Sargeant (EE. UU.), Lipso (URSS), Korac (Yugoslavia), Rosabranca (Brasil) y Dimov (Bulgaria). Arbitros: Hopenhayn (Uruguay), Oliveira (Brasil) y Jaksic (Yugoslavia).

DE MICHEL IRIART (AGENCIA FRANCE-PRESSE): Sargeant (EE. UU.), Korac (Yugoslavia), Paulauskas (URSS), Dimov (Bulgaria) y Rodríguez (España). Arbitros: Hopenhayn (Uruguay), Jaksic (Yugoslavia) y Oliveira (Brasil).

Uno de los valores del torneo, sin discusión, que dará bastante más en futuros campeonatos. Cuando lo dejen decidir por su cuenta un partido, como lo hizo Sargeant, sin que nadie se lo pidiera.

ARBITRAJES. ¡Qué tema para largo comentar! En todas las competencias, de cualquier jerarquía, los hay buenos, regulares y malos. No podía escaparse este torneo extra.

No obstante, me atrevería a sostener que los hombres del pito, generalizando, estuvieron en un nivel mejor que en otros torneos. Sin existir los sobresalientes, el término medio fue más capacitado. No hubo, pese a lo que pueda sostenerse en contrario, arbitrajes que decidieran un encuentro, aun recordando lo sucedido en los animados por Brasil-Chile, Brasil-Unión Soviética y Unión Soviética-España, el de Curicó.

Hubo sí, como otras veces, acaso en forma más abierta, distinta conciencia para dirigir. Y ésta es una de las causas por qué los chilenos fueron subestimados y virtualmente dejados sin actuar en la rueda final. Se les criticó de que eran demasiados apegados al reglamento.

El asunto conviene explicarlo como lo argumentaba bien Heriberto Ferrer, uno de los dirigentes encargados de la atención de los árbitros extranjeros. Dirigente reposado y reflexivo.

Los chilenos se sintieron desorientados al verse contrapuestos con los extranjeros, que eran muy elásticos en sus desempeños y que permitían mucho. Además, fueron objetados por los equipos foráneos, porque eran jueces que cobraban y piteaban con exceso.

HUBO UN CHOQUE de tendencias muy notorio en las subsedes. En Curicó, por ejemplo, prendió un básquetbol demasiado combativo sobre el cual se llamó la atención. De Punta Arenas se dijo que el brío apagó la técnica.

Felizmente, en la rueda final, acaso con la experiencia de las subsedes y de lo que se discutió entre bambalinas, se llegó a una posición intermedia, de la cual el último arbitraje, estimado el mejor del torneo, en el mejor partido, fue expresión que satisfizo. Es decir, se arribó a una fórmula que concordaba con el criterio universal y con el buen sentido del básquetbol. Así, en una brega en que actuaba la

(Continúa a la vuelta)

Central Sport

REEMBOLSOS

¡NADIE MAS BARATO!

JUEGOS DE REDES PARA ARCOS DE FUTBOL, REGLAMENTARIOS	E° 98,00
JUEGOS DE REDES PARA ARCOS DE BABY-FUTBOL	E° 65,00
JUEGOS DE 10 CAMISETAS DE GAMUZA, 1 COLOR, CUELLO REDONDO O EN V: INFANTILES, E° 39; JUVENILES, E° 49; ADULTOS	E° 69,00
JUEGOS DE 10 CAMISETAS DE GAMUZA, 1 COLOR, CUELLO REDONDO O EN V: INFANTILES, E° 52; JUVENILES, E° 72; ADULTOS	E° 89,00
JUEGOS DE 10 CAMISETAS, POPELINA, 1 COLOR, CUELLO SPORT	E° 110,00
JUEGOS DE NUMEROS EN CUERO SOPORTADO, 2 AL 11	E° 7,00
PANTALONES COTTON CON CORDON, PARA ADULTOS, E° 4,50; JUVENILES	E° 3,90
MEDIAS DE LANA GRUESA CON REFUERZOS: ADULTOS, E° 6,30; JUVENILES	E° 5,30
PELOTAS DE FUTBOL N.° 4, CON RED	E° 23,00
PELOTAS DE FUTBOL N.° 5, CON RED, E° 29; DE 18 CASCOS	E° 42,00
ZAPATOS DE FUTBOL MODELO ALEMAN: 26 AL 29	E° 17,90
30 AL 33, E° 20,50; 34 AL 38, E° 24,50; 39 AL 44	E° 27,90
TOBILLERAS Y RODILLERAS ELASTICAS, C/U.	E° 5,50
RODILLERAS DE ARQUERO, ADULTOS, PAR	E° 15,90
SLIPS ELASTICOS, MARCA "WINNER"; 3 Y 4, E° 13,50; 1 Y 2	E° 11,50
BLUSONES PARA ARQUERO, GAMUZA GRUESA	E° 11,50
ZAPATOS DE FUTBOL DE PRIMERA, CUERO BOX CALF, CON 2 REFUERZOS, COSTURA EN EL ENFRANJE, 37 AL 44	E° 43,00
SACOS EN CUERO SOPORTADO, PARA PORTAEQUIPOS	E° 11,90
BLADERS PARA PELOTAS DE FUTBOL, 4 Y 5	E° 4,50

AMPLIO SURTIDO EN INSIGNIAS Y BANDERINES

Créditos a instituciones. Consulte condiciones

CLASIFICADOR 392 - RECOLETA 585
SANTIAGO

ALMACENES Y

SASTRERIA

ENRIQUE GUENDELMAN

San Diego 227

MUEBLES

UD. LO VE,
LO PRUEBA
Y SE LO LLEVA

CAMAS
COMPLETAS
DESDE E° 13.-

ABRIGOS PARA CABALLEROS
Y DAMAS,
AMPLIO SURTIDO

CREDITOS

VIENE DE LA VUELTA

URSS, que era básquetbol de fuerza, y EE. UU., que replicaba en la misma forma cuando lo llamaban al terreno, resultó un básquetbol noble y correcto y con un arbitraje sudamericano muy competente, como fue el del uruguayo Hopenhayn y el brasileño Oliveira.

Se notaron novedades en los arbitrajes del certamen en cuanto a interpretación, y probable es que la enseñanza positiva de este torneo para nuestros árbitros es que deben ser condescendientes en determinados momentos y en determinados lugares de la cancha. Según el criterio de los foráneos, es que la rigurosidad sólo se aplica en la zona del tablero y sus cercanías. En otros sectores hay más voluntad para aceptar licencias en los choques, las obstrucciones y las maneras de llevar la pelota.

Otros árbitros que consiguieron notas aceptables fueron: el yugoslavo Drago Jaksic, el mexicano Ugalde, el búlgaro Kamenic y el peruano Ariza. El norteamericano Marich no era un mal juez.

VIENE DE LA PAG. 1

siempre inmutable, sin nervios, como si estuviese entrenando con la Católica o jugando un partido más. En Sao Paulo lo batieron una sola vez, prolongando así la posibilidad de empate, hasta que Yávar acertó su media chilena.

Muchos críticos paulistas lo señalaron como el gran baluarte del equipo de Chile, sin parar mientes en que su estilo es nada ortodoxo ni su firmeza de manos muy tranquilizadora; con sus bondades —especialmente sus reacciones—, Adán Godoy apagó sus defectos bajo el sol de Morumbí.

Sólido, imperturbable, sin la menor estética en sus reacciones y sus movimientos, Adán Godoy triunfó por sobre la elegancia y el estilo para sentar sus reales con las cualidades que le son propias.

J. M. P.

Casa de Deportes
CHILE

FABRICA DE ARTICULOS DEPORTIVOS

HUMBERTO SAEZ E HIJO

SAN PABLO 2235 - FONO 66104
CASILLA 5568 - CORREO 6
SANTIAGO

REEMBOLSOS RAPIDOS

¡ATENCION!

Juego de 10 camisetas lanilla fina, merino "Hubert", tipo mil rayas, con números colocados, manga larga, cuello redondo, ... E° 260,00.

Blusón para arquero en gamuza extragruesa peinada, con número colocado: liso, modelo corriente, E° 19,00; acolchado especial, ... E° 23,00.

Pelotas de fútbol marca "Chile", en cuero puro legítimo:
N.° 1, 12 cascos, E° 15,00; N.° 2, E° 20,00; N.° 3, E° 24,00; N.° 4, 12 cascos, E° 31,50; N.° 5, ... E° 36,00.

32 cascos, modelo nuevo, extrafina especial: amarilla, E° 52,50; blanca con bizcochos negros, E° 56,00; negra con bizcochos blancos ..... E° 57,00.

Baby football, sin bote, amarilla, E° 46,00; blanca, sin bote, E° 48,00; baby football, con bote, amarilla ..... E° 43,00.

Vóleibol, amarilla oficial, E° 46,00; blanca, E° 48,00; básquetbol, amarilla, 18 cascos, marca "Mundial" ..... E° 60,00.

Zapatos de fútbol en cuero puro fino:
Artículo 1570: claveteados, punta blanda, Nos. 22-25, E° 20,00; Nos. 26-29, E° 21,00; Nos. 30-33, E° 22,60; Nos. 34-37, E° 26,60; Nos. 38-44, ... 35,00.

Artículo 2235: 1 costura, cosidos en el enfranje, Nos. 22-25, E° 21,00; Nos. 26-29, E° 22,50; Nos. 30-33, E° 25,00; Nos. 34-37, E° 30,00; Nos. 38-44 ..... E° 38,00.

Artículo 710: 2 costuras, tipo alemán, acolchado entero, Nos. 22-25, E° 21,50; Nos. 26-29, E° 24,20; Nos. 30-33, E° 27,00; Nos. 34-37, E° 31,50; Nos. 38-44 ..... E° 46,00

Artículo 1267: 2 costuras, refuerzo fibra interior, Nos. 37-44 ..... E° 52,00.

Artículo 1268: 2 costuras, refuerzo fibra interior, Nos. 37-44 ..... E° 53,50.

Artículo 1269: 2 costuras, refuerzo fibra interior, Nos. 37-44 ..... E° 54,80.

Bolsas portaequipos de lona especial:
Chicas, E° 5,00; medianas, E° 5,50; grandes, E° 6,00; tipo manillas, E° 6,80; tipo ropera con manilla de bronce .... E° 25,50.

En cuero puro soportado:
Tipo manillas, E° 8,00; tipo viajero, con manilla larga ..... E° 11,50.

Medias de lana, tejido elástico, en lana fina peinada:
1 color, E° 9,50; blancas o rayadas, E° 10,50.

Tipo bizcochos en lana peinada:
1 color, E° 10,50; blancas con bizcochos color ..... E° 11,50.

Salidas de canchas de gamuza gruesa peinada:
Lisas, modelo corriente con elástico, E° 38,00; con aplicaciones lana ..... E° 45,00.

Artículos elásticos marca "Atleta":
Rodilleras lisas, E° 13,00; tobilleras, E° 14,00; rodilleras fieltro, E° 17,00; rodilleras con esponja, E° 20,00; muñequeras, E° 5,50; musleras, E° 14,50; rodilleras niños, fieltro, par, ... E° 14,00.

Slips nylon rodillón marca "Atleta":
N.° 0, E° 9,90; N.° 1 E° 12,00; N.° 2, E° 12,90; N.° 3, E° 14,50; N.° 4, E° 15,00.

Zapatillas de gimnasia: Nos. 26-29, E° 6,50; Nos. 30-33, E° 7,20; Nos. 34-37, E° 7,90; Nos. 38-44 ..... E° 8,50.

Zapatillas de básquetbol: Pivot sello azul: Nos. 30-33, E° 14,50; Nos. 34-37, E° 16,80; Nos. 38-44 ..... E° 19,10.
Finta sello azul: Nos. 34-37, E° 21,50; Nos. 38-44 ..... E° 26,00.

Mallas para arco de fútbol:
N.° 14, lienza especial, E° 145,00; N.° 20, tipo estadio, lienza gruesa ..... E° 180,00.

PROLOGO FELIZ

AMPLIAMENTE FAVORABLE PARA NUESTROS REPRESENTANTES LA PRIMERA EDICION DE LOS "JUEGOS DEPORTIVOS CHILE-PERU" EN LIMA.

EN los "Juegos Deportivos Chile-Perú", ideados y puestos en carrera por el director de la Dirección General de Deportes del Estado, Horacio Walker, y realizados recientemente en Lima, imperó más el espíritu de Coubertin que la lucha misma.

Los dirigentes peruanos, que en vísperas de esta confrontación pasaron las de Caín, por el evidente descontrol que existía en las esferas directivas —resultado de la renuncia de sus más altos personeros—, no disponían a la sazón tampoco de material humano en condiciones de lucha como para afrontar estas contingencias con el acerbo físico que ellas demandan. En otras palabras, los deportistas anfitriones carecían de una preparación adecuada.

No puede sorprender entonces que al llegar la delegación chilena a Lima con su contingente de gimnastas, remeros, futbolistas y atletas, imperara un evidente desconcierto directivo. Como tampoco puede sorprender que una vez obviados los inconvenientes organizativos, se encontrara en los campos de la competencia sólo una mediana oposición, lo que se tradujo en la victoria en tres de las cuatro especialidades programadas. La suite de triunfos sólo se vio interrumpida en la disciplina futbolística, donde los nuestros, representados por el flamante campeón nacional amateur, el representativo de la Asociación Alejo Barrios, cayeron derrotados por dos tantos a uno.

Lo dicho, sin embargo, no involucra la idea de que no se venció por el menguado estado físico de los peruanos, menoscabando los éxitos nacionales. De ninguna manera, porque, la verdad sea dicha, la representación chilena no estaba tampoco a punto. Mejor preparada, sí. En su punto, no. Otra cosa habrá de ser cuando vuelvan a cotejarse estos mismos rivales en la segunda edición, que nos tendrá de anfitriones y que ha sido programada para cuatro meses más. Cuando ambos litigantes estén aproximadamente en el clímax de sus condiciones.

Henos aquí entonces escribiendo sobre un acontecimiento feliz para nuestro vapuleado deporte. De una serie de triunfos que necesariamente avalan la complacencia con que escribimos.

Lo hacemos con agrado, porque además de lo que intrínsecamente encierran para todos los lauros obtenidos, no es menos grato saber que este tipo de torneos bianuales tendrán una notable repercusión en el futuro deportivo chileno, no sólo en lo físico, sino también en lo que dice relación con la comunicación fraterna que de ellas deviene, asaz estimulante en estos tiempos en que el mundo aparece sentado sobre un polvorín.

Quizás si entre todas las victorias logradas, la que merece una mención especial sea la obtenida por partida doble en la difícil disciplina de la gimnasia. Un deporte nuevo para muchos y desconocido por la masa casi totalmente en el país, que logró sus primeros galones internacionales al clasificarse Sonia Ziegler y Ramón Rojas, campeones de su especialidad, después de dejar testimonio imborrable en las retinas peruanas de su acabada coordinación de movimientos, que dio plasticidad y belleza a una estilizada e inolvidable actuación. Doble mérito en la categoría damas, dado que la segunda clasificada fue otra chilena, Vera Kaiser, a sólo cuatro puntos de la primera en el puntaje final.

Nuestros remeros también supieron de estos halagos a pesar de ciertos inconvenientes insubsanables que encontraron en el camino, los que debieron enfrentar apelando a la improvisación. Como en el caso de tener que utilizar sus remeros en especialidades no contempladas en el programa primitivo, que consultaba pruebas en single-scull, cuatro con y sin timonel y ocho en línea. Allá, sin embargo, el cuatro sin timonel fue suprimido y reemplazado en el programa por el dos con timonel. Este cambio obligó a nuestra representación a incluir en la nueva prueba a dos hombres que no estaban preparados para ello. Una dificultad que se obvió con el mejor espíritu de parte de los nuestros, pero que en el fondo conspiró para una aún superior actuación —dentro de lo pundonoroso y descollante que fue su cometido—, sin considerar las dificultades que salieron al paso cuando se trató de disponer de embarcaciones.

La victoria de Chile en el ocho en línea terminó por decidir la contienda cuando nuestros remeros por casi un largo de bote superaron a los peruanos después de iniciar la carrera en acompasadas 46 paladas por minuto y finalizar su acción a un término medio de 40 paladas.

Para la historia de estos primeros "Juegos Deportivos Chile-Perú", ahí van los nombres de los ganadores: Jaime Aravena, Jorge Espinar, Carlos Stolbembach, Estanislao Velásquez, Warren Wells, Fernando Gutiérrez, Jaime Zaror, Rodolfo Mulanch y Aldo Vivaldi.

Sin discusión posible la más holgada de las victorias nacionales...

(Continúa en la página 12)

TEXTO DE CARACOL

Iván Moreno, sin emplearse a fondo, hizo suyos los 100 metros planos. Lo acompaña su hermano Marcelo (10,9 y 2.º lugar en los 100 m.).

Carlota Ulloa volvió a mostrar su ya definida solvencia internacional. Su registro en las vallas (11,6) es uno de los mejores del continente.

Bélgica Villalobos, al fondo, sirve de testigo mientras Patricio Laban escucha unos buenos consejos. Bélgica ganó el alto con 1,45 m., en tanto que Patricio fue segundo con 1,85 m.

De reaparecida, después de una sanción disciplinaria, Marlene Ahrens ganó con amplitud el dardo. La acompaña Rosa Molina, su escolta en la prueba.

INCURSION PROVECHOSA

PARA EL FUTBOL CHILENO, LO MAS IMPORTANTE DEL VIAJE A MEXICO SON LAS CONCLUSIONES

CUANDO el fútbol chileno aceptó la incursión por canchas mexicanas, lo hizo a sabienda de los riesgos y beneficios que ello significaba. Ganar en México no es fácil, más aún si se trata de un elenco en formación y una escuadra que aún no alcanza ni su mejor forma ni su verdadera estructura. Rivales fuertes y habituados a la altitud de esa hermosísima capital, constituían a su vez una dura exigencia para un cuadro en marcha. Un cuadro que necesita jugar. Un cuadro que precisamente en el cuadrangular de marras dejó en evidencia sus virtudes y sus defectos. Por eso, más que los resultados obtenidos interesa lo otro, la conclusión de tres partidos interesantes y el recuento analítico de dos derrotas tan importantes como el único triunfo conseguido.

Se perdió con México en la despedida, que completó así su tercera victoria consecutiva por el mismo trámite y el mismo score: uno a cero. Hace rato que no le hacen un gol a la defensa azteca, pero su ataque no produce lo esperado y de ahí la rotativa de cambios impuesta por Ignacio Trelles de un cotejo a otro, y aun durante el desarrollo de los mismos. O sea que esa noche se midieron dos escuadras que todavía no encuentran el rumbo definitivo. Dos escuadras que salieron a buscar esa ruta más que un buen resultado. Y si México inclinó la contienda a su favor, Chile viajó a Sao Paulo con algunas deducciones tan oportunas y valiosas como un desenlace favorable.

Adán Godoy trabajó mucho y Vargas muy poco. Diferencia substancial

Entra Chile al campo con una bandera mexicana la tarde del debut. Por lesiones y otras causas, varios hombres fueron quedando en el camino... Pese a los resultados, el cuadrangular en tierra azteca fue escala beneficiosa en el itinerario de la escuadra nacional.

COMENTA JUMAR

PESE a que la selección se encuentra jugando en Brasil y de cuya actuación informaremos in extenso en nuestro próximo número, hemos creído conveniente agregar una pincelada final sobre el cuadrangular de México por tratarse de una escala sumamente beneficiosa en el itinerario del cuadro nacional. Para Lucho Alamos, especialmente, lo observado en el campo de Ciudad Universitaria, los entrenamientos matinales y las reacciones mismas en el Hotel Emperador, constituyen conclusiones oportunas y valiosas para estructurar un cuadro en marcha. Y estamos ciertos que de Ciudad de México salió esa estructura. A Chile no puede juzgársele, como expresión futbolística y ni siquiera como cuadro, por ese cuadrangular. Pero, en cambio, las deducciones del técnico, expuestas ya con la primera formación de Sao Paulo, revelan que lo de México tuvo vital importancia en ese sentido. Por eso lo destacamos.

La selección mexicana es un cuadro fuerte y a su velocidad agrega el reconocido brío de las formaciones aztecas. La escena revela lo expuesto en la vigorosa entrada de Núñez. Yávar queda fuera de foco.

que justifica plenamente el uno a cero que pudo ser mayor a no mediar la labor encomiable de nuestro guardapalos. El resto lo hizo la defensa que entró a cumplir un plan conservador (4-3-3 neto) con Eladio Rojas muy cerca de la línea de cuatro zagueros, Yávar y Marcos casi siempre en campo propio y tres forwards —Fouilloux, Tobar y Ramírez— deambulando en sector enemigo. Chile cedió la iniciativa en suma, y por momentos el dominio azteca fue ostensible, pero la única conquista se originó en una vacilación inesperada de Donoso y Cruz y así pudo empalmar Borjas ese centro bajo de Muñoz que debió ser de los defensores antes que del atacante.

Nada puede objetarse en la despedida, porque al igual que en los pleitos anteriores se jugó en un clima cordial, con buen arbitraje de Mr. Holley, público cariñoso y limpieza en las acciones. Incluso podría agregarse un detalle que a la distancia puede parecer intrascendente, pero que en el momento no deja de ser importante. La selección viajó a Lima esa misma noche y durante toda la tarde hubo intenso ajetreo en las dependencias del hotel. Movimiento de maletas, bultos,

El gol de México. Se vio sorprendida la defensa chilena en un centro de Muñoz, hubo una vacilación de Donoso y Cruz ante el amague de Reyes, y el interior Borjas arremetió oportunamente para superar a Godoy con un puntazo desde muy cerca. México ganó sus tres partidos por 1 a 0.

encargos y paquetes muy propios en un grupo de treinta y dos viajeros... Dijérase que los jugadores estuvieron más preocupados del equipaje que del partido ad portas. En una palabra, no vivieron el match, no se concentraron mentalmente, porque mientras "se daba la táctica" muchos pensaban en no dejar algo olvidado y llegar cuanto antes al aeropuerto. ¿Disculpa? De ninguna manera. Detalles que el lector desconoce y que conviene exponer cuando se ha sido testigo, porque también el cronista debió correr lo suyo para no perder el avión...

CONCLUSIONES

Aparentemente, el viaje a México no ofrece elementos de juicio suficientes como para esgrimir opiniones terminantes o deducciones certeras. Pese a lo cual, puede hablarse de incursión beneficiosa, porque de ella extrajo Lucho Alamos una serie de anotaciones que han encontrado eco en Brasil. Esos tres encuentros en Ciudad Universitaria sirvieron, por ejemplo, para que Adán Godoy confirmara su valía con perfiles irrefutables; para que Figueroa demostrara cuánta distancia existe con el resto de nuestros zagueros; para que Villanueva pudiera recuperar el terreno perdido y comprender una vez más que por el momento la fórmula mediocampista debe estar formada por Rubén Marcos y el rubio Prieto; para que Araya se ubique nuevamente como posible alero derecho y

Vargas controla en el suelo un centro largo que sobró a Tobar. Entre ambos, el zaguero Hernández. Firme la defensa de los locales. El ataque, en cambio, no muestra la misma eficiencia. Ya los veremos en Santiago.

AL MARGEN DE LAS CIFRAS, ASOMAN HECHOS Y DEDUCCIONES QUE ACLARAN EL PANORAMA

Los mexicanos todavía hablan de preselección y el cuadro no luce el uniforme nacional. Aquí está con pantalón negro y casaca roja la noche que superó al Mónaco. Pese a los triunfos, la escuadra azteca no satisface mayormente y se ve inferior a la del 62 en Viña del Mar.

Alberto Fouilloux dejara en claro que su ductilidad y su personalidad le permiten ser útil en cualquier función y cualquier plaza. Esa retaguardia que Chile alineó el domingo en Sao Paulo, con Godoy en el arco, Eyzaguirre, Cruz, Figueroa y Villanueva, en la línea de zagueros, y Rubén Marcos con el "6" en la espalda, es producto de lo observado en México, como lo es también la presencia de Araya y Fouilloux en las puntas, porque Leonel no levanta cabeza y la espera se prolonga... Para los que juzgan el cuadrangular en México como una actuación desfavorable al conjuro exclusivo de las cifras y los resultados, es conveniente exponer estos hechos en el otro platillo de la balanza, porque con ellos se equilibra considerablemente el corolario y se recuerda un poco más la finalidad perseguida.

Muchas dudas se disiparon en tierra azteca. Y eso ya es bastante.

Los tres mosqueteros... eran cuatro.

Al igual que en la histórica novela, el cuadro chileno tuvo también sus mosqueteros en los partidos jugados en México. Hombres que destacaron en cada jornada por sobre el resto. Y que por lo regular fueron cuatro. Y con un auténtico D'Artagnan como en las páginas de Dumas.

Veamos la nómina:

Con Necaxa: Valentini..., Godoy, Figueroa y Prieto.
Con Mónaco: Araya..., Fouilloux, Villanueva y Marcos.
Con México: Godoy..., Villanueva, Fouilloux y Marcos.

Las conclusiones huelgan. Están a la vista.

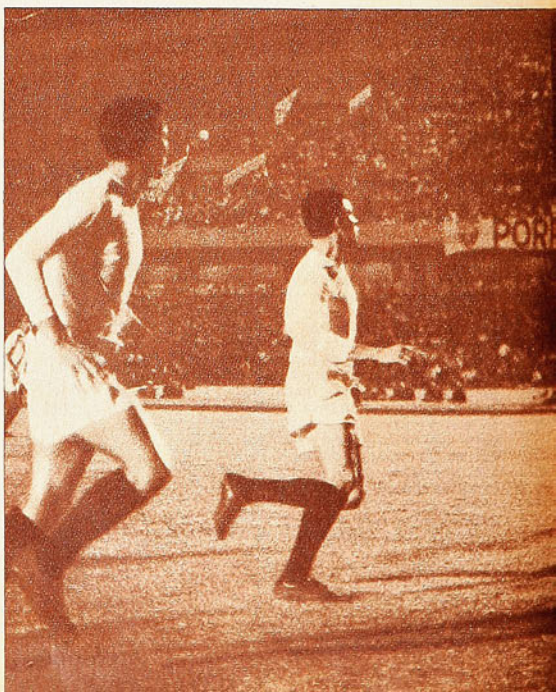

Poco trabajo tuvo Vargas, el segundo arquero de los mexicanos, la noche final con Chile. Le vemos cuando atrapa un envío alto ante la solitaria presencia de Tobar.

FIGUEROA: Confirmó en Ciudad de México que es número puesto en el cuadro chileno. Físico, técnica y sentido del fútbol hacen del joven zaguero un elemento de porvenir asegurado.

EL GRAN PROBLEMA

¿Qué falta en la estructura formal del seleccionado chileno?

Algo que preocupa porque sigue siendo el mayor defecto y desde luego problema insoluble. ¿Habrá necesidad de repetir que nos referimos al trabajo de área y la falta de punch para terminar la jugada? Chile juega bien la pelota —lo han dicho también en Brasil—, pero no remata, no liquida, no produce en proporción a lo que sus hombres generan. ¿No sería conveniente innovar en la fisonomía misma del ataque con otros elementos capaces de sustituir en determinado momento a los mediocampistas y evitar así esos puntas de lanza estáticos que no logran inquietar a retaguardias que los superan en número, fuerza y físico? Está visto que con la modalidad actual esos hombres están destinados al fracaso y lo prueba una rotativa interminable de hombres y combinaciones sin que se llegue a la fórmula deseada. Los chispazos de Honorino... La tenacidad de Tobar... El bagaje técnico del personalísimo Ramírez... Los chanfles de Valdés... Los cabezazos de Campos..., no han proporcionado al técnico nacional la resolución ofensiva que se busca y Chile sigue cojeando en el área, no por falta de habilidad, sino por falta de fuerza. Y seguirá cojeando, porque esos atacantes adelantados y en posiciones casi fijas son resortes que favorecen el trabajo de cualquier defensa debidamente sólida y convenientemente organizada. Chile mueve bien la pelota, con mucho juego de conjunto y algunas individualidades meritorias, pero no concreta su propia labor ni cosecha su propia siembra. JUMAR.

EL GRAN PROBLEMA SIGUE SIENDO LOS HOMBRES DE AREA. LOS PUNTAS DE LANZA ESTATICOS NO CUAJAN

CASA DE DEPORTES SANHUEZA

Fábrica de Artículos Deportivos, ofrece:

Juego de camisetas con números; gamuza, cuello redondo o en V; infantil, E° 42,80; juvenil, E° 55,80; adultos, E° 69,80; listadas, 9 franjas, ... E° 94,80

Juego de camisetas indesteñibles en gamuza gruesa, cuello redondo, E° 87,80; manga larga, E° 107,80; listadas de 9 franjas, E° 125,80; manga larga, ... E° 145,80

Juego de camisetas en raso, de primera, o gabardina indesteñible, E° 119,80; manga larga, E° 139,80; listadas de 11 franjas, E° 149,80; manga larga, E° 169,80

Juego de camisetas en gamuza gruesa, cuello redondo, manga larga, europea, ... E° 107,80

Pantalón de fútbol en gabardina mercerizada indesteñible, con cordón: infantil y juvenil, E° 4,50; adultos, E° 5,50; con cinturón, E° 6,00; tipo selección, E° 6,80

Medias reforzadas: infantil, E° 3,95; juvenil, E° 4,65; adulto, E° 4,95; borlón grueso, E° 6,80; tipo elástico, grueso, 220 gramos, selección, ... E° 7,80

Pelotas de fútbol "Festival", reglamentarias, fabricadas en nuestros talleres: N.° 2, E° 14,80; N.° 3, 18,80; N.° 4, E° 22,80; N.° 5, "Festival", E° 36,80; "Festival Especial", 18 cascos, E° 46,80; "Super Festival", E° 49,80; básquetbol, E° 54,80; vóleibol, E° 39,80; baby fútbol, E° 39,80; sin boto, ... E° 45,80

Zapatos de fútbol cosidos, fabricados con materiales de primera en nuestros talleres, con franjas blancas, del 26 al 29, E° 18,50; del 30 al 33, E° 24,50; del 34 al 38, E° 28,50, y del 39 al 44, E° 32,80; tipo europeo, reforzados, E° 39,50; acolchados, enteramente forrados, ... E° 45,80

Mallas de vóleibol, E° 65,00; baby fútbol, E° 95,00; fútbol, corriente, E° 120,00; tipo estadio, ... E° 135,00

REEMBOLSOS: solicite nuestra lista completa de precios.

ESPERANZA 5 — FONO 93166

Casilla 4680 — Correo 2 — SANTIAGO

Además tenemos 20 canchas de fútbol a disposición de los clubes, Ligas o Asociaciones (Canchas Arturo Prat).

INSTITUTO SAN CRISTOBAL

ENSEÑA:

Conducción, reglamento, mantención y funcionamiento de vehículos motorizados.

Examen, documentos ambos sexos.

Informes:

MAC-IVER 728, esq. ESMERALDA

Gran Avda. 7143 - Paradero 19.

VIÑA DEL MAR:

Plaza Vergara - Galería Vicuña Mackenna Local 12.

PROLOGO FELIZ

VIENE DE LA PAG.7

les se construyó en las pistas y fosos atléticos. Nuestras damas no supieron de la derrota en ninguna de las seis pruebas consultadas, y sólo dos veces de un total de ocho pruebas nuestros colores no gustaron del triunfo en la categoría varones.

Ya dijimos que en general no hubo una oposición peruana que pudiera inquietar a nuestros representantes, y menos aún la hubo en atletismo. De ahí que algunos de nuestros atletas que necesitan de una real exigencia para sacar registros de calidad, se contentaron simplemente con ganar, como es el caso de Marlene Arhens, Iván Moreno y Jorge Grosser. A pesar de ello, resulta reconfortante señalar que algunas de las marcas establecidas alcanzan valor sudamericano. Como es el caso de Jorge Grosser, al emplear 1.54.6 para los 800 m.; los 60,80 m. de Jorge Peña en dardo; los 11.6 de Carlota Ulloa en vallas, y los 44,57 m. conseguidos por Marlene en jabalina.

Es del caso, eso sí, señalar que hubo atletas que probaron con creces sus derechos a su incorporación a una planta de internacionales para el futuro, con marcas asaz promisorias. Entre éstos cabe mencionar los 10.9 de M. Moreno; el minuto 55.2 de Homero Arce, segundo en los 800 metros; el metro 85 que saltó Patricio Labán en alto; los 36,11 de Rosa Molina en jabalina —no en sus mejores condiciones—, y el metro 45 que saltó Angélica Möedinger en alto, al igual que la ganadora de la prueba, Bélgica Villalobos, de quien, naturalmente, esperábamos mucho más. La reaparición internacional de Marisol Masot constituyó un buen aliciente para el deporte atlético, pero en ningún caso puede afirmarse que su actuación será mejor en el futuro. Una novata como Mabel Camprubi probó que va a pasos agigantados a ese lugar de privilegio que con tanta indiferencia desprecia Marisol.

CARACOL

¡Deportistas!

para un souvenir auténticamente chileno

Chilean Art

- ESMALTES
- CERAMICAS
- OBJETOS DE COBRE

VISITE NUESTRO SALON DE VENTAS

JULIO FABA SEPULVEDA

Agustinas 1169, fono 89990 SANTIAGO - CHILE

1966

CUENTAS DE LA C.B.D. PARA LA COPA "RIMET"

800 MIL DOLARES LE COSTARA A BRASIL QUEDARSE DEFINITIVAMENTE CON 3 KILOS DE ORO.

ES difícil que exista otro país que haya tomado mayores precauciones para adjudicarse definitivamente la Copa "Jules Rimet". Por lo menos en materia de gastos, la C. B. D. (Confederación Brasileña de Deportes) no se ha andado con chicas.

Joao Havelange, de 50 años de edad, descendiente de belgas, ya era presidente del máximo organismo deportivo brasileño los años 1958 y 1962, años del "bi" de Brasil, pero sus preocupaciones como dirigente terminaban en el aeropuerto. Ni en Suecia ni en Chile había estado Joao Havelange. El preparaba todo en las oficinas de la Confederación, terminando su gestión acompañando al "scratch" hasta el aeropuerto de Galeao. Nunca fue más allá. Pero esta vez estará en Londres. Rotas sus relaciones con Paulo Machado de Carvalho, que presidió las dos victoriosas giras anteriores, esta vez tomó sobre sí todas las responsabilidades. "Si ganamos, podré solicitar cualquier cosa, inclusive la Presidencia de la República. Pero si no ganamos, mis días están contados."

Si Brasil es vencido en Inglaterra, la crítica echará abajo al omnipotente dirigente carioca. El lo sabe. Y en ello piensa siempre. En estos momentos está preocupado de terminar un inmueble de siete pisos en el corazón de Río, en donde funcionarán las dependencias de la C. B. D. "Al menos dejaré eso a mis sucesores", ha dicho.

10 MILLONES DE ESCUDOS

Llega a confundir el examen del actual balance de la C. B. D., que no ha dejado detalle alguno que permita a la selección nacional brasileña obtener el sueño del "tricampeonato". Veamos algunas cifras para 1966.

- 800 mil dólares en la preparación del equipo.
- 500 mil dólares en deportes que no sean el fútbol.
- 800 mil dólares en el inmueble de siete pisos.

Los gastos en el seleccionado comprenden viajes en avión, seguros, hoteles, alimentación, cuidados, material, etc. Más sueldos de 45 seleccionados retenidos 4 meses, con los viáticos y premios por partidos ganados.

¿Cómo compensará estos gastos la C. B. D.?

300 mil dólares, aporte del Gobierno. 600 mil en todos los partidos de todo orden que realizarán las 4 selecciones. 500 mil de la industria de fósforos, gracias a un concurso organizado, consistente en sortear entre los adquirentes de cajitas vacías a tres personas que irán al Mundial con todos los gastos pagados.

Finalmente, días antes de partir el equipo a Europa, habrá una lotería nacional en que el ganador, amén del premio, será invitado a Inglaterra. Se calcula que la lotería le dejará a la C. B. D. 700 mil dólares.

EN EUROPA

El 17 de junio, a las 22 horas, la selección brasileña partirá en un avión de Varig, piloteado por el mismo comandante que llevó al "scratch" a Suecia y Santiago, el que se dejó crecer la misma barbita que usaba esos años y que luego se había cortado. La delegación estará compuesta de 44 personas. El destino del viaje será Madrid. Pero 4 dirigentes seguirán a Londres para estar presentes en una reunión de la FIFA. Otros 6 se instalarán en Manchester, en donde las oficiarán de "public-relations".

Los 22 jugadores estarán rodeados del jefe de la delegación (Havelange), un secretario y 10 miembros de la comisión técnica (entrenador, médico, masajista, preparador físico, utilero, dentista, psiquiatra, visitadora, cuidador del calzado y cocinero). **Todo este personal es exactamente el mismo** (salvo Havelange) **de 1958 y 62.**

El 21, Brasil jugará contra un combinado Real-Atlético en Chamartín.

El 25, en Glasgow, enfrentará a Escocia.

El 26 volará a Atvidaberg (Suecia). Allí enfrentará sucesivamente a los seleccionados de Atvidaberg, Norköping y Malmö.

El 6 de julio, a Inglaterra, vía Malmö-Copenhague. El cuartel general brasileño estará en Lymm, situada entre Manchester y Liverpool.

Todas las plazas de los diferentes vuelos ya están tomadas. La alimentación ya está prevista. Las habitaciones distribuidas. Brasil, pues, ya está listo.

BREVES

***** Al convertir Facchetti los dos primeros de los tres goles con que el Inter venció a Juventus la semana pasada, el zaguero internacional italiano completó 10 en la actual temporada. Sólo es superado por Mazzola (19) y Domeghini (14).**

***** En los planes de Juan C. Lorenzo, nuevo entrenador de la Selección argentina, estaría solicitar a la Federación italiana a los jugadores Sívori y Angelillo. A Maschio ya lo tiene en casa. Una vez más los tres caras sucias de Lima.**

***** Nuevo pronóstico de Helenio Herrera: "Alemania jugará la final de la Copa del Mundo. Inglaterra deberá jugar mucho para vencerla en la final". (De más está decir que tales declaraciones las hizo en una breve pasada por Munich. HH considera finalistas a las selecciones de todos los países que visita.)**

Podría volver a contar la selección argentina con el trío central de Lima del año 57. El trío de los caras sucias, Maschio, Angelillo y Sívori entrarían en los planes de Lorenzo, entrenador de Argentina.

***** "Scoccer World", periódico deportivo de Sydney, Australia, dijo de Corea del Norte: "Es un equipo mejor que Chelsea, Everton y Torpedo de Moscú". Aplicado al fútbol, al cronista le hizo recordar al equipo de vóleibol japonés, que maravilló en la última Olimpíada. Su trabajo de equipo, excelente. Su velocidad es sorprendente. Control de balón fino, táctica vasta.**

Antes del combate posan los campeones de Chile y Brasil, en la categoría pluma, Godfrey Stevens y Rosemiro Dos Santos, respectivamente. Sólo el chileno respondió a su título.

COMENTARIO DE GUANTE

Cabeza a cabeza se desarrolló la mayor parte del combate; Stevens llevó a ese terreno al brasileño, que tiene mucho más alcance que él. Sólo en los dos últimos rounds pudo alejarse Dos Santos y entonces alcanzó a exhibir buenas aptitudes de boxeador.

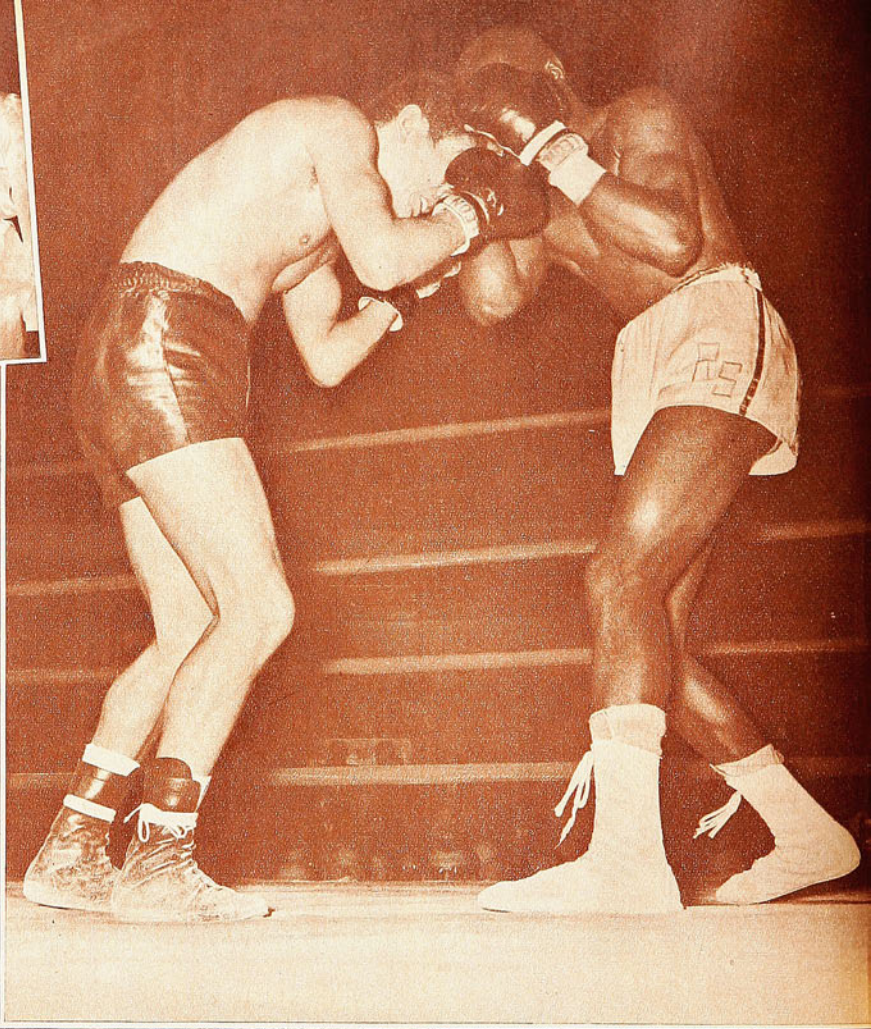

DE PUNTA A PUNTA

GODFREY STEVENS HIZO TODO EL GASTO EN SU COMBATE CON EL CAMPEON BRASILEÑO ROSEMIRO DOS SANTOS.

EL CAMPEON brasileño de los plumas, Rosemiro Dos Santos, debe ser un buen boxeador. Y debe ser peligrosísimo para cualquier adversario que se le ponga al frente. Porque con su solo alcance bien administrado, ya engendra un problema que en el boxeo es siempre de difícil solución. (Nos pareció con más pinta de liviano que de pluma). Nos quedó la impresión que sus manos son pesadas, especialmente cuando las tira en cross o ganchos; insinúa velocidad de brazos. Parece astuto en la defensa y sorpresivo en el ataque.

¿Por qué entonces decimos que Rosemiro Dos Santos DEBE SER un buen boxeador? ¿Por qué no podemos afirmar que lo es?

Por una razón muy sencilla. Porque todo aquello de bueno tuvimos que intuirlo, que adivinarlo, que descubrirlo más que verlo claro. El campeón brasileño lo esbozó apenas, en ráfagas. Cuando a un jugador de fútbol por ejemplo le vemos 10 minutos muy buenos y 80 en que no destaca nada, pensamos que "tiene que haberle ocurrido algo" porque quien es capaz de jugar esos 10 minutos, es porque sabe. Algo así nos sucedió con Dos Santos. DEBE SER un buen boxeador, porque alcanzó a hacernos vislumbrar que lo es, pero no lo demostró.

Y no lo demostró por falta total de continuidad en su acción, por flojera, que hizo decir en el ring-side "es flojo como todos los negros" o porque llegó a este combate sin

ROSEMIRO "DEBE SER" UN BUEN BOXEADOR

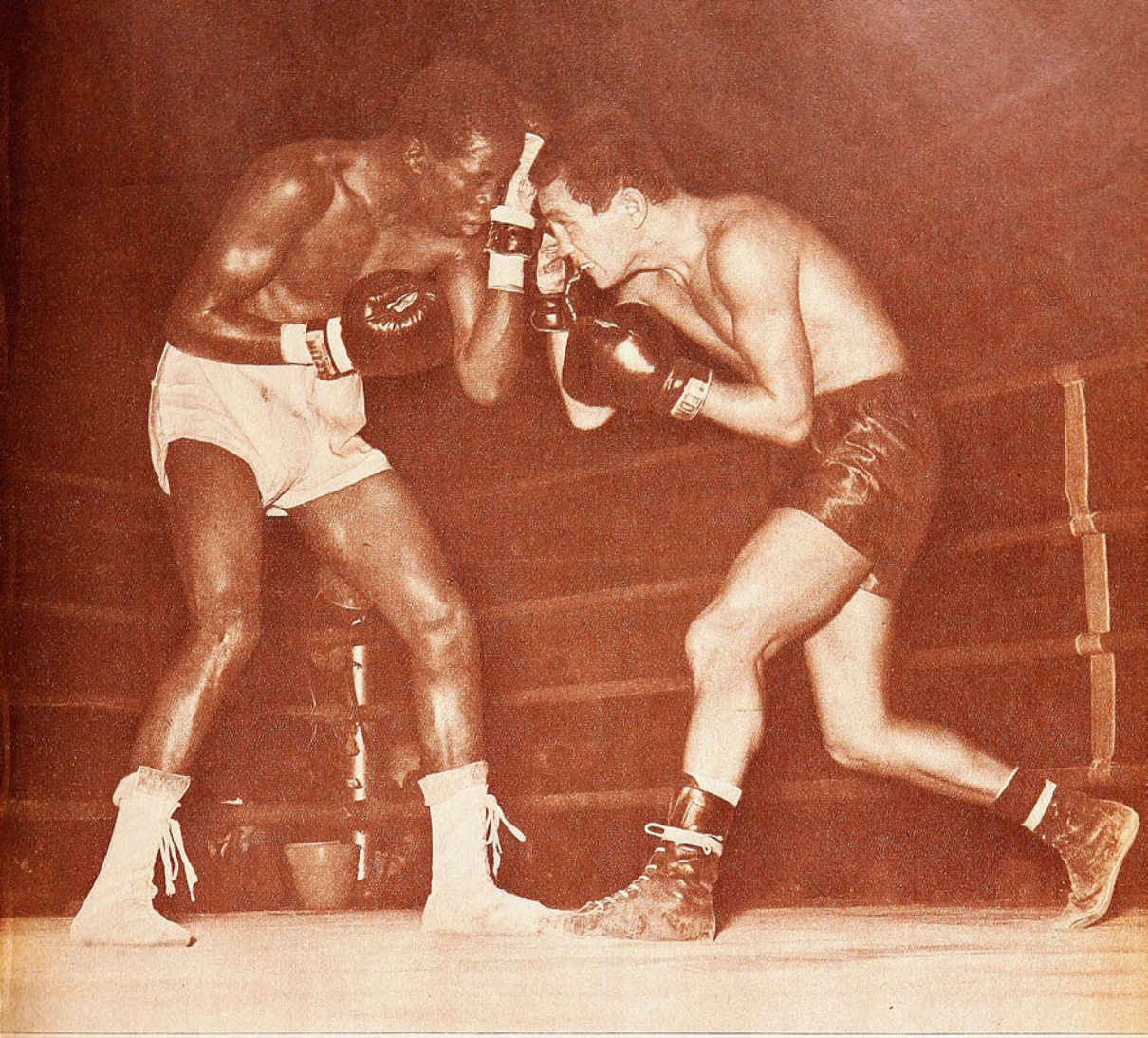

Dos Santos levanta su izquierda para cubrirse del gancho de derecha de Stevens, golpe que entró muy a menudo y del que el paulistano vino a cuidarse muy tarde. El campeón brasileño insinúa el uppercut de derecha. Amplio fue el triunfo del chileno.

ninguna preparación. Después de la pelea confesó el paulistano que "hacía cuatro meses que no peleaba". Lo malo del asunto es que eso nunca lo dicen al firmar los contratos, lo que viene a ser un engaño para el público. Porque si se pagaron más de 35 millones de pesos por el espectáculo fue para ver frente a frente al Campeón de Chile con el Campeón de Brasil, ambos en aptitud suficiente para ofrecer la lucha que corresponde a dos campeones. Un profesional —sobre todo si es Campeón— no puede esgrimir como atenuante "que no estaba bien entrenado". Eso es un agravante.

Si el combate llegó a tener algún colorido fue que Stevens piensa de distinta manera. El chileno, posesionado de su papel y de su responsabilidad, siempre está en condiciones. Eso fue lo que le permitió manejar el combate desde el primero al último round en su terreno.

Cuando se preparaban los púgiles para subir al ring, el manager de Stevens nos anticipó: "El "negro" es difícil por su juego largo, así es que "tendremos" que pelearle adentro, y pararlo de abajo". Y eso fue lo que hizo Stevens desde el primer instante. Fue adentro balanceándose. No le dio distancia al brasileño para sus largos brazos. Además, bien pronto Dos Santos acusó el castigo abajo; "boxeador que se dobla mucho de la cintura hacia adelante es que no quiere abajo", le oímos decir a Fernandito a nuestras espaldas.

Stevens es un púgil de gran aplicación, insistente cuando ve que está en el camino correcto. Toda la pelea la hizo así, casi pegado al adversario, pero sin concederse pausas y matizando ese buen trabajo al cuerpo con sus precisos ganchos altos.

Corrió riesgos, es cierto, pero no había otra manera. Porque ya dijimos que Dos Santos mostró recursos estimables. El contragolpe es duro y muy duro el cross que tira dando un corto paso hacia atrás. Uno de esos golpes, por ahí

(Continúa en la página 24)

QUEDO DEBIENDO LA CONFIRMACION

EL CA

Capitaneados por Braulio Musso, los punteros saludan al término del partido que ganaron a Santiago Morning por 2 a 0. Quintano, Astorga, Olivares, Manuel Rodríguez, Ginés González, Oleniack, Ramírez, Albanés, Juan Rodríguez y Gangas están en la fila.

El gol de Colo Colo captado rentes. En el grabado, capt mueve todavía; en la foto, rada— al meta evertoniano.

AL IGUAL QUE CON SUS TITULARES, UNIVERSIDAD DE CHILE ES PUNT

MPEON, BIEN DEFINIDO

EL CAMPEONATO ha empezado flojo. Las características propias de toda primera fecha se repitieron en la segunda, en todas las canchas. Sin llegar a gran altura, nos parece que lo mejor entre sábado y domingo fue el primer tiempo que hizo Universidad de Chile, aunque habrá que hacer la salvedad que lo hizo ante un Santiago Morning que no vale este año más que el pasado, cuando valió poco.

La gente, que es muy dada a dudar de las bondades ajenas, estaba poniendo en duda las que siempre se atribuyeron al plantel de la "U". Pero este comienzo de campeonato viene a poner las cosas en su lugar. El campeón tiene en la Selección Nacional a nueve jugadores que tendrían que ser titulares —contando a Yávar, su nueva adquisición—, y no obstante ello, se da el lujo de iniciar la competencia ganando sus dos primeros partidos, y de jugar, por lo menos los primeros 45 minutos del domingo, muy bien, tanto, que no se hizo sentir la ausencia de los que hacen la fuerza del conjunto. Y ése es el mejor elogio,

Sobró el centro a Quintano y Ricardo Díaz alcanzó a cabecear, no obstante la oposición de Albanés, que se había cerrado al área. Santiago Morning no tuvo ataque para comprometer el triunfo de la "U".

esde dos posiciones y en dos momentos dife-
o desde el borde del campo, Aguilar no se
de la tribuna, se ve lanzado —tardía la esti-

RO CON SUS RESERVAS

COMENTARIO DE AVER

nos parece, que se puede hacer a este equipo que está defendiendo con toda dignidad la opción de la "U" en el certamen.

Hemos dicho que los titulares ausentes tienen sus "correspondientes" en los que quedaron reemplazándolos. Atrás, Juan Rodríguez, Quintano y Albanés parecen copias fieles de Eyzaguirre, Donoso y Villanueva, respectivamente. No cabe duda de que se formaron mirándolos. Adelante, el joven Ginés González ha respondido en estos dos partidos a lo mucho que venían ponderando de él quienes lo conocían de juvenil. Y para estos días de preselección, ha sido lo útil que se esperaba: Jaime Ramírez. Entendemos que mucho de lo bien que jugó Universidad de Chile el domingo, corresponde al buen primer tiempo que hizo Ramírez. Preciso en el toque, pronto en la entrega, certero para buscar el hueco profundo y ubicar allí la pelota, fue un buen catalizador de los posibles desbordes juveniles de sus compañeros; aquietó cuando hubo que aquietar, y aligeró cuando hubo que aligerar. Tuvo, además, sentido de oportunidad para estar en los momentos en que hubo que definir, como que marcó los dos goles de su equipo en rebotes de la pelota, uno, rechazo parcial de Fuentealba, y el otro, rechazo corto de Enrique González.

Bajó Ramírez en el segundo tiempo —acusó un golpe en un muslo— y bajó la "U". Y como no tenía armas Santiago Morning para levantar por sí el partido, se diluyó todo lo bueno que se había hecho hasta allí.

Mientras el porvenir para el campeón sigue siendo tan risueño como siempre, porque sigue bien defendido, el de Santiago Morning lo vemos oscuro. Fue el cuadro más pobre de la jornada y, que sepamos, no tiene mucho más afuera como para mejorar.

COLO COLO: BUENA PLANIFICACION, MALA REALIZACION

SE LE estaba criticando a Colo Colo su desaprensión, su "desprecio por el peligro" en relativo beneficio de un

ARRIBA: El primer gol de la "U" tomado desde otro ángulo; reaccionó bien Fuentealba tras su intento de cortar el centro bajo de Albanés, pero no alcanzó a llegar al pie de Ramírez, que ya impulsó el balón a la red.

Visión panorámica del primer gol de Universidad de Chile y de Jaime Ramírez. No entró en el cuadro Albanés, que desde la izquierda tiró centro violento y rasante; Fuentealba se zambulló para cortar, pero sólo desvió el balón, que cayó en los pies del scorer, encima del arco. Oleniack y Olivares detienen su carrera.

Desde antes que Walter Jiménez abriera la cuenta, Colo Colo había empezado a perder goles; el grabado es elocuente; Zelada eludió la intervención del propio arquero Aguilar y a valla descubierta tiró muy suave; Lorenzo González rechaza en última instancia. Al insistir Jiménez, hubo otro rebote en la defensa.

Así empató Everton, en las postrimerías ya del encuentro. Kuzmanic, que había perdido el balón en un tiro violento de Begorre, no alcanza a reaccionar y el mismo delantero insiste para hacer el gol del empate definitivo.

COLO COLO SE PERDIO LA MEJOR OPORTUNIDAD PARA COMPARTIR EL LIDERATO; UN PARTIDO QUE PUDO GANAR CON UN MINIMO DE ACIERTO DE SUS DELANTEROS, LO EMPATO

espectáculo que le resultó como un boomerang. "Todos toman precauciones, menos Colo Colo", fue el comentario de muchas tardes en que los albos jugaron al ataque, pero descubiertos, lo que no tiene ninguna gracia hoy día. Pues bien, el domingo Colo Colo planificó bien su partido. José María Rodríguez es hombre que conoce el oficio y que, por ende, sabe que jugar como jugaba antes Colo Colo es como hacerse el hara-kiri. Además, el técnico uruguayo respeta la habilidad, la picardía, la improvisación de los "caras sucias" de Everton. Por eso hizo jugar al contragolpe; con una férrea línea de cinco hombres atrás (Jorge Yávar-Montalva-Clariá-Toro-González), dos en medio campo (Jiménez-Aravena) y tres adelante (Moreno-Beiruth-Zelada), con una ventaja, que los dos centrocampistas son hombres que saben irse adelante y rematan bien, como sabe irse desde atrás José González, y como se fue alguna vez Jorge Yávar.

El hecho de haber empatado sólo con Everton 1 a 1, no desvirtúa en absoluto el acierto del planteo. En esa línea de cinco hombres cayó inexorablemente el bien tramado ataque evertoniano, hasta hacerlo verse desarticulado. Todo lo frágiles que son Arancibia, Escudero, Véliz y el propio Manuel Rojas quedó al desnudo al tener que ir a estrellarse en ese muro.

Teóricamente, la otra parte de la estrategia colocolina

(Continúa en la página 30)

SIN HISTORIA

ESCASO JUEGO DE AREA EN FERRO - LA SERENA (1 - 1)

ESCRIBE BRABANTE

Otra entrada de Cantú. Esta vez dispara entre Valenzuela y Sergio Valdés, sin que su volea tenga consecuencias. Mucho bregó Ferro hasta que consiguió el empate.

Increíble gol que perdió Sergio Cantú. Hizo lo más difícil, como fue dejar atrás a tres adversarios en sucesivas maniobras, pero al quedar solo frente al meta Silvio Benítez no supo ubicar el tiro, que rebotó en el cuerpo del paraguayo, quien salió bien.

QUE la reunión sabatina tenía algunos motivos de atracción quedó demostrado en ese excelente público que concurrió a Santa Laura. Más de 15 mil personas que salieron desairadas. Estaba la presentación de Deportes La Serena por primera vez en el año en canchas metropolitanas y estaba también la vuelta a primera división de Ferrobádminton. Para más adelante, dos equipos que no habían ganado en la fecha inicial, pero siempre quedan en promesa de juego interesante, como era el caso de Audax y Universidad Católica. Finalmente, a ver a Ramón Abeledo en acción, el que integrara el 62 el Seleccionado argentino en Rancagua, actuando esta vez por el cuadro de La Portada; la vuelta de Isella al primer equipo de la UC; las experiencias de Ogalde de half, y Torrejón de interior en La Serena; Sergio Valdés, ahora capitán en Ferro; Fumaroni esta vez en el equipo recientemente ascendido; Nenem, Benedetto, Nitsche, en Audax; en fin, tantos jugadores que ofrecían una perspectiva atractiva en una tarde de sol de excepción.

Por todo ello fue tanta gente a Santa Laura y por lo mismo hubo tanta decepción. Al final, nos quedamos sólo con la claridad de la tarde, ya que todo lo demás quedó muy en sombras.

FERRO-LA SERENA

Encuentros que sólo tienen un sendero, monocordes, unilaterales, no pueden quedar en el recuerdo. Cansan. Podía explicarse que Ferro comenzara jugando en forma tan reticente, sin arriesgar. Había perdido el match anterior en Viña, de manera que había la obligación de mejorar la conducta en Santiago. La Serena, en cambio, ha sabido man-

tener a lo largo de su historia un fútbol agresivo, pero la temprana lesión de Abeledo dejó a ese ataque trunco. A la altura de los cinco minutos, tomó Abeledo un tiro libre con mucha potencia, y el esfuerzo del tiro no lo resistieron sus fibrillas musculares aún no bien preparadas. Siguió jugando, es cierto, inclusive señaló el gol de su equipo antes de los diez minutos de la segunda parte, pero su movilidad era muy reducida, ya que prácticamente caminaba en la cancha. La muslera acusaba un tirón en el muslo izquierdo, y ese disparo, de no menos de treinta metros, al rozar la cintura de Catalán dejó a Benítez de contrapié.

Tal fue la razón de que uno de los motivos de atracción quedara pronto eliminado. Sin embargo, cojo y todo, Abeledo mostró su fibra de goleador. Los dos goles que hasta el momento ha señalado el cuadro nortino llevan su rúbrica. Vislumbramos que se trata de un forward de enlace, de excelente toque de balón, pero que también sabe irse arriba y disparar. Temple de luchador, buena técnica y guapo, parecen ser las virtudes de quien conoció mayores alturas en el fútbol, de modo que, una vez restablecido y en mejor estado físico, tendrá que constituir un aporte de valía para el fútbol de Deportes La Serena.

Adelante, sólo quedó la voluntad de Sergio Cantú, el piloto, que no tuvo nunca un colaborador inmediato. Pese a ello, el gol de triunfo lo tuvo a cinco minutos del término, cuando entró en medio de la defensa ferroviaria y enfrentó a Benítez. Le faltó serenidad al eje de ataque nortino para eliminar al arquero, ya que su disparo, con todo lo excelente que estuvo el paraguayo Benítez en esa salida, pudo haber tenido más dirección.

Del resto, se vio un buen equipo, bien trabado, con prolongados diálogos entre sus integrantes, pero faltó siempre esa resolución final, mal crónico de nuestro fútbol, que ni los cada día mayores aportes extranjeros le han servido de alivio.

Ferro, ya dijimos, pecó por lo mis-

Leopoldo Vallejos sobresalió nítidamente en la UC. Por la eficiencia de su desempeño y por la seriedad con que jugó. Con gran estilo corta ese centro, superando a Salas.

Una gran combinación de Valdés y Acevedo le dio el empate a Ferro. El violento centro bajo de Acevedo lo desvió Fumaroni, derrotando completamente a Cortés. Solamente discreto fue el partido, con un resultado justo.

Un tiempo para cada uno hubo en el preliminar de Santa Laura. En el primero se movió mejor La Serena, bajando con la inferioridad en que quedó Abeledo. En el segundo, levantó Ferro, sin llegar ninguno de los dos a conformar una actuación aceptable.

El brasileño Nenem se anticipa a Laube y tira resueltamente. El público reprobó siempre ciertas actitudes del zaguero universitario, que está resultando uno de los jugadores más antipáticos de nuestro fútbol. El encuentro fue menos que regular.

Cuando la Católica abrió la cuenta a los 6 minutos de juego, pareció que ganaría fácilmente el encuentro. Sin embargo, de ahí en adelante cumplió una de sus más bajas presentaciones de este último tiempo. Fernando Ibáñez fue el autor del gol del grabado, quizás si en la única jugada de mérito que realizó el ataque estudiantil. Fue una excelente maniobra, propia del estilo del cuadro —cuando está bien—, que empezó en Laube, pasó por Gallardo y terminó con el certero remate del puntero izquierdo.

NUEVAMENTE SILBADA LA U C POR SU DESGANO ANTE AUDAX. (1-1)

mo. Quedó demostrado en las intervenciones de Orfel Cortés, que sobrarían en los dedos de una mano. Recién a los 65 minutos de juego atrapó la primera pelota directa. 5 minutos más tarde, cortó una peligrosa estocada de Acevedo, y un minuto antes del término, en un corner servido de la derecha, manoteó exitosamente un recio cabezazo del defensa Valenzuela. Fue todo su trabajo. En el gol que le hizo Fumaroni no tuvo nada que hacer. Muy buena la maniobra preparatoria de Valdés y Acevedo. El violento centro-shot de este último, realizado desde un costado, lo desvió Fumaroni encima. También fue todo lo que hizo Fumaroni, que en la jugada siguiente fue expulsado.

Si hasta el instante poco había atacado Ferro, en el último cuarto de hora, salvo ese cabezazo final de Valenzuela, se limitó a mantener la paridad.

Y, ya se sabe, un partido que se desarrolla casi en su totalidad en el centro del campo, se torna frío. Aburre, como efectivamente aburrió el de Ferro y La Serena.

AUDAX-U. CATOLICA

Si en la semana se había hablado de una nueva crisis en el fútbol de Universidad Católica, para quien no estuviera enterado de los detalles, perfectamente pudo verla en el juego desarrollado frente a Audax.

Frente a Unión en la primera fecha, el equipo salió del Nacional en medio de una silbatina reprobatoria. La rechifla se repitió el sábado en Santa Laura. Y si esta vez no fue mayor que aquélla en razón de menor público, resultó más unánime, porque esta vez pifiaron todos. Contra Unión se había reprobado la falta de agresividad de ambos equipos, pero como las exigencias corrían de parte de la UC, el público quiso individualizar su queja en la escuadra universitaria. A ello se agregó el sábado la cantidad de errores individuales, de pases al contrario, de riesgos innecesarios en que incurrieron jugadores comúnmente hábiles en el pase. Laube, Barrales, Inostroza, Isella, daban una en el clavo y dos en la tabla. En Isella podrá perdonarse por su larga ausencia, pero ¿en el resto?

Si se comparan la cantidad y calidad de las intervenciones realizadas por Vallejos y Nitsche, se comprenderá fácilmente lo absurdo que significaba que Universidad Católica estuviera en ventajas hasta faltar 20 minutos del pita-

(Continúa en la página 30)

DEPORTES

MISAEL ESCUTI

AL SERVICIO DE LOS DEPORTISTAS

FUTBOL - BABY FUTBOL - BASQUETBOL - BOX - PIMPON - NATACION - TENIS - ATLETISMO - VOLEIBOL.

BANDERA 767 (casi esq. de San Pablo)
FONO 81715 - SANTIAGO

FABRICANTE DE ZAPATOS DE FUTBOL

Zapatillas para atletismo, MODELO EUROPEO, colores para todos los gustos.

PREFERIDA por los más destacados atletas chilenos.

Gran variedad medias lana gruesa con bizcochos, todos los colores. Eº 6,50.

GRAN VARIEDAD DE CAMISETAS DE FUTBOL, en gamuza, popelina, raso, piqué, lanoba, hilo, jersina, etc., Eº 81,00 el juego.

Zapatos de fútbol todos los precios. Amplio surtido. Eº 24,80.

Oportunidad pelotas finas, reglamentarias, N.º 5, Eº 31,50.

Y ahora, para colegiales y adultos, bolsones y portadocumentos en cuero de primera.

ATENCION ESPECIAL A COLOCOLINOS Y CLUBES DE BARRIO.

CREDITOS CASH NUEVA YORK 61

NOTA: RAPIDOS REEMBOLSOS, PREVIO ENVIO 30% VALOR, POR GIRO POSTAL A NOMBRE MISAEL ESCUTI, BANDERA 767 - SANTIAGO.

VIENE DE LA PAGINA 15

por el segundo round, dio en plena quijada del chileno y lo hizo vacilar visiblemente. Repitió sus aciertos Dos Santos en el sexto round, con menos efectos. Pero Stevens nunca echó pie atrás.

Hubo dos indicios de que el campeón brasileño no estaba en condiciones físicas adecuadas. Uno, que peleaba de medio a un minuto por round. Lo hacía bien, pero era poco sin duda. Incluso cuando parecía estar totalmente a merced del rival, como que despertaba bruscamente de un sueño, tirando golpes a diestro y siniestro. El otro, que sus mejores episodios fueron los dos últimos, cuando ya no cabía el temor "de no llegar". En el 9.º y 10.º round fue cuando mejor insinuó lo que debe ser en plenitud de formas. Muy movedizo, desplazándose hacia los costados y siempre sacando las manos. Para hacer ese juego de piernas y de brazos hay que tener físico y Dos Santos no lo tenía. Por eso fue que "descansó" la mayor parte del combate. Un "descanso" peligroso, porque con la aplicación e insistencia de Stevens recibió mucho castigo.

El Campeón chileno tuvo que hacer todo el gasto de la pelea; atacar siempre aun a riesgo del contragolpe y de esas andanadas sorpresivas, cuando Dos Santos parecía que estaba a su merced.

Técnicamente ese trabajo de Stevens fue muy bueno. Estuvo muy preciso, muy variado. Sólo habría que hacerle el reparo de haber incurrido en algo que no es habitual en él. Empleó demasiado la cabeza y no fue sólo por el estilo en que se desarrolló el combate. Hasta lo vimos por ahí refregar una cortadura que con un cabezazo le abrió a Dos Santos sobre la ceja izquierda. Lo único negativo en una excelente faena del púgil nacional. En una faena muy difícil sobre todo, porque a él le correspondió la parte más activa, la más dura.

Como todo combate que se plantea nada más que en media distancia, resultó poco claro para el gusto del espectador, máxime si en ese terreno ya de por sí oscuro la actividad era de uno sólo.

Inobjetable el triunfo de Stevens y por amplio puntaje, como quedó registrado en las tarjetas de los jueces. A Dos Santos sólo le vimos ganar el 9.º round. En muchos otros en que terminó impresionando había peleado medio minuto, o uno a lo más...

★ Tres Tiendas Chilenas ★
al Servicio del Deporte Chileno

ALAMEDA N.º 3319 (Frente Est. Central) - ALAMEDA N.º 2678 (Frente a Batarama) - BANDERA N.º 735.

Camisetas en gamuza, cuello en V, un color y vivos distintos, con números colocados, infantil	Eº	41,50
Juvenil	"	54,50
Adultos	"	68,50
En fino raso, un color, cuello sport, números colocados,	"	115,80
Medias de lana especial, adultos,	"	5,98
Pelota de fútbol N.º 3	"	17,80
Pelota de fútbol N.º 4	"	24,80
Pelota de fútbol N.º 5, reglamentaria	"	29,80
Pelota de fútbol N.º 5, 18 cascos, reglamentaria, reforzada,	"	42,80
Zapatos olímpicos, especiales, 22 al 29,	"	13,98
30 al 33	"	15,98
34 al 38	"	17,98
39 al 43	"	19,98
Zapatos olímpicos extra, cosidos, con franjas blancas:		
30 al 33	"	18,80
34 al 38	"	20,80
39 al 43	"	22,60
Modelo italiano, cosido, extrarreforzado, con franjas blancas	"	28,80

NOTA: REEMBOLSOS EN EL DIA, PREVIO ENVIO DEL 30% DE SU VALOR, POR GIRO POSTAL, DIRIGIDO A CARLOS CAPURRO LENZINO, Casilla 4690, Correo 2, SANTIAGO.

MALETERIA CENTRAL: Alameda 3319 - Fono 95032 (Frente Estación Central).

MALETERIA O'HIGGINS: Alameda 2678 - Fono 90122 (Frente a Batarama) - Bandera N.º 735.

VIVIR SEMBRANDO

OTRA EXCELENTE COSECHA EL TRIUNFO DE LOS JUVENILES

CUANDO dieron la vuelta en Santa Laura, el público los aplaudió de pie. No era para menos. Se trataba de un triunfo continental, el segundo conquistado por nuestro fútbol en el orden internacional. Pero se trataba además de auténticos juveniles que habían ganado en Lima el título de campeones enfrentando ecuatorianos, venezolanos y peruanos.

Claro es que al fútbol le faltó la presencia de selecciones más poderosas como son las del Atlántico, pero no le resta méritos a la actuación particular de esos muchachos que ya están en condiciones de confirmar en sus clubes lo que hicieron los Figueroa, los Bravo y demás jugadores que actuaron en el anterior sudamericano desarrollado en Bogotá hace un par de años. Como vimos a Fouilloux, Jorge Toro, Eyzaguirre, Iturrate, Dagnino, Ibáñez, "Chita" Cruz y tantos otros juveniles de ese campeonato del 58, que hoy ya son algunos pilares de nuestro actual seleccionado.

Pronto veremos a Ventura en el cuadro de honor del Palestino. A Prieto con la casaquilla adulta de la Unión, o a cualquiera de los universitarios que formaron la base del plantel que dirigió José S. Arias.

Aplauso cerrado para esos chicos, porque el público comprendió hace tiempo el trabajo serio que viene realizando la sección Cadetes de la Central y la preocupación de algunos clubes por sus divisiones inferiores.

Que hay jugadores en Chile, lo probaron una vez más nuestros juveniles. Pero hay que hallarlos, hay que seleccionarlos y hay que cuidar de ellos desde la tierna edad de infantiles. Y ese dinero que no rinde dividendos de inmediato y ese capital humano al que hay que saber esperar, ya rindió sus frutos para los equipos a que pertenecen esos muchachos, que constituyen hoy la base de futuros seleccionados nacionales. Se trata del porvenir de Chile, que está llegando por oleadas al fútbol grande, para darles un mentís a muchas contrataciones de extranjeros que no siempre llegan a justificar esos desembolsos.

¡Ahí están nuestros juveniles! Cosecha de una siembra rica en esperanzas para el fútbol chileno.

A. B. F.

CAMPEONES

Anabalón, Jorge (UC).
Aránguiz, Esteban (U).
Araya, Manuel (CC).
Carvallo, Fernando (UC).
Carvallo, L. Hernán (UC).
Canobra, Humberto (U).
Cicamois, Manuel (UC).
Gaete, Manuel (UC).
Gómez, Fernando (UC).
Livingstone, Andrés (UC).
Lara, Marcos (U).
Madrid, Alfonso (UC).
Orellana, Mario (UE).
Prieto, Santiago (UE).
Rodríguez, Angel (UC).
Valdés, Sergio (UC).
Ventura, Luis (P).
Rodríguez, Romilio (CC).

El seleccionado chileno juvenil se presentó el sábado en Santa Laura, recibiendo el caluroso aplauso del público que colmaba el campo hispano. Justo premio a la campaña cumplida en canchas peruanas.

GLO

ES CIERTO que estamos empezando, que sólo vamos en la segunda fecha; es cierto también que falta "la élite" (los que están jugando en la Selección), pero así y todo, debiera jugarse mejor que como se está jugando. De los 8 partidos que hemos visto entre los dos fines de semana, no hubo uno solo como para obligarlo a uno a echarse adelante y ponerse a mirar con atención. En estos 8 encuentros, hemos mirado más al reloj —ansiando que corra pronto— que a lo muy poco que hubo para mirar en el campo.

—o—

DE lo visto entre sábado y domingo,

Vallejos, Isella, Vidal, Laube y Araya en los tablones de Santa Laura, siguiendo el match Ferro-La Serena.
Los jugadores de la Católica, que esperaban turno para irse a los camarines, tienen una cara de aburridos que no se la pueden. El hastío que reflejan en el grabado lo prolongaron después a su performance frente a Audax, que debe haber sido de las más bajas que se les conoce.

nos quedamos con el primer tiempo de Universidad de Chile, con la jugada del ataque de la Católica que terminó en el primer gol —y que fue lo único que hizo esa delantera en todo el partido— y con el gol de Walter Jiménez a Everton. Muy poco para 720 minutos de fútbol.

—o—

ANTES, cuando no había cambio de arquero, las lesiones de éstos eran muy de tarde en tarde. Ahora, en dos fechas, ya se lesionaron tres (Gálvez, de Unión San Felipe; Castro, de Wanderers, y Trepiana, de Unión Española), lo que quiere decir que al aprobarse la substitución se tuvo el pálpito de que iba a ser necesaria.

—o—

LOS ARGENTINOS tienen una expresión por lo demás gráfica para tratar a los "pesados"; les dicen "no te hagás odiar". Es lo que habría que decirle a Gustavo Laube, el defensa lateral de la U. C. Porque ya no sólo se está granjeando la antipatía del público con sus actitudes impropias de un profesional, sino que "se está haciendo odiar".

Alguien tiene que llamar a terreno a un muchacho dotado de riquísimas cualidades que indudablemente está equivocado.

DOS equipos dieron un hombre de handicap: Deportes La Serena a Ferrobádminton, y Santiago Morning a Universidad de Chile. El serenense Abeledo, a los 5 minutos de juego ya estaba siendo atendido fuera del campo, y volvió para cojear visiblemente durante todo el partido. El "bohemio" Franco recibió a los 18 minutos un "planchazo" de Quintano en la rodilla y debió abandonar definitivamente el juego. (A propósito, no vimos que el referee dirigiera una palabra de amonestación al recio defensa central estudiantil).

—o—

NOS PARECE que se ha comprado por comprar jugadores extranjeros, aprovechando la franquicia de poder inscribir a cuatro. Unión San Felipe, por ejemplo, adquirió a dos paraguayos del mismo puesto, Herrera y Grisetti, y, es claro, a uno lo tiene que hacer jugar de puntero.

—o—

A WANDERERS le llueve sobre mojado. Hemos dicho que prácticamente destrozó su defensa con las transferencias de Valentini y Salinas; tiene, además, a Olivares y Figueroa en la Selección Nacional. Por añadidura, no está jugando Cantattore. Es decir, de la retaguardia del año pasado sólo está Eduardo Herrera. Y para el domingo, los porteños vieron desmembrado también su ataque. Eugenio Méndez viajó a Brasil y Juan Alvarez sufrió la fractura de la nariz en un entrenamiento (¡cómo entrenan esos nenes!). Tal vez esto explique que a uno de los mejores partidos que podían verse (en el papel al menos, y antes de jugarse) en Playa Ancha —no en vano Palestino estuvo entre los grandes del campeonato anterior— hayan asistido sólo poco más de 5 mil personas. Los aficionados porteños no creyeron en la alineación de estricta emergencia que tuvo que presentar Donato Hernández. Todo eso hace que, después de todo, el empate a 2 haya sido meritorio para los verdes, aunque se los hayan sacado de atrás. (Wanderers ganaba 2 a 0 al término del primer tiempo).

—o—

HAY equipos que les cuesta ponerse. En el torneo último, Green Cross de Temuco necesitó de una rueda entera para armarse. Rangers, por su parte, apareció como primer actor por ahí por la mitad de la primera vuelta. Ahora están en las mismas. Los dos con 1 punto en dos partidos, punto sacado como locales.

—o—

¡LASTIMA DE GENIO! Antonio Vargas es, para nuestro gusto, uno de

PUNTAJE

1.º UNIVERSIDAD DE CHILE, 4 puntos.
2dos. Colo Colo, Magallanes, Everton, D. La Serena, O'Higgins y Palestino, 3 puntos.
8os. San Luis, Unión San Felipe, Unión Española y Universidad Católica, 2 puntos.
12os. Audax Italiano, Ferrobádminton, Green Cross de Temuco, Rangers, Santiago Morning y Wanderers, 1 punto.
18.º Unión Calera, 0 punto.

2.ª FECHA

Sábado 14 de mayo.
Estadio Santa Laura. Público: 15.107; recaudación: E° 34.284,30.
Referee: M. Lira.
FERROBADMINTON (1).— Benítez; García, Catalán, S. Valdés; Valenzuela, Escobar; R. Valdés, Acevedo, Núñez, Fumaroni y Villegas. (D.T.: J. Varela.)
DEPORTES LA SERENA (1).— O. Cortés; Poblete, Figueredo, Castillo; Espinoza, Ogalde; Vilches, Abeledo, Cantú, Torrejón y Ahumada. (D.T.: D. Pesce.)
Goles: Catalán —en contra— a los 10 y Fumaroni a los 27 del segundo tiempo.

Referee: J. Cruzat.
AUDAX ITALIANO (1).— Nitsche; Vial, Zuleta, Cataldo; A. Vargas, Tapia; Salas, Benedetto, Nenem, Villanueva y J. C. Rodríguez. (D.T.: S. Biondi.)
UNIVERSIDAD CATOLICA (1).— Vallejos; Barrientos, Villarroel, Laube; Adriazola, Isella; Betta, Barrales, Gallardo, Inostroza e Ibáñez. (D.T.: A. Prieto.)
Goles: Ibáñez a los 8 del primer tiempo; Tapia a los 38 del segundo.

Domingo 15 de mayo.
Estadio Nacional. Público: 44.251. Recaudación: E° 100.820,60.
Referee: C. Robles.
UNIVERSIDAD DE CHILE (2).— Astorga; J. Rodríguez, Quintano, Albanés; Musso, M. Rodríguez; Oleniak, J. González, Olivares, J. Ramírez y Gangas. (D.T.: W. Urrutia.)
SANTIAGO MORNING (0).— Fuentealba; Collío, E. González, Madariaga; L. Ramírez, Esquivel; Cuevas, López, Franco, R. Díaz y Capot. (D.T.: J. L. Boffi.)
Goles: J. Ramírez a los 16 del primer tiempo y a los 2 del segundo.

Referee: C. Vicuña.
COLO COLO (1).— Kuzmanic; J. Yávar, Clariá, J. González; Montalva, Toro; Moreno, Jiménez, Beiruth, Aravena y Zelada. (D.T.: J. M. Rodríguez.)
EVERTON (1).— Aguilar; L. González, D. Sánchez, P. Alvarez; Gallardo, Vásquez; Arancibia, M. Rojas, Escudero, Begorre y Véliz. (D.T.: D. Torres.)
Goles: Jiménez a los 13 del primer tiempo; Begorre a los 38 del segundo.

Estadio Playa Ancha, Valparaíso. Público: 5.081. Recaudación: E° 9.920,80.
Referee: M. Gasc.
SANTIAGO WANDERERS (2).— Castro (Aránguiz);

SAS DE LA FECHA

ESCRIBE BRABANTE

los mejores cuartos zagueros del fútbol profesional. Un hombre que sabe jugar el puesto, sin duda. Tremendamente difícil de pasar. Pero lamentablemente, el ex calerano se deja llevar de su temperamento revoltoso. Donde se insinúa un lío, ahí aparece él aventando el fuego, aunque no tenga nada que ver en el asunto. Su reciedumbre va más allá, también, de lo que puede considerarse "fuerza".

SCORERS DEL CAMPEONATO

CON 3 goles: E. Beiruth (CC).

CON 2 goles: A. Olivares y J. Ramírez (U); M. Iturrate (M); R. Barría (R); R. Begorre (E); M. Desiderio (O'H); M. Castro (UCAL).

CON 1 gol: J. Dagnino (M); A. Sastre (P); J. Alvarez (W); H. Berly (AI); S. Cabrera (UCAL); R. Abeledo (DLS); L. Véliz (E); M. Escobar (FB); R. Díaz (SM); M. Herrera (USF); R. Osorio (O'H); H. Fumaroni (FB); S. Tapia (AI); F. Ibáñez (UC); W. Jiménez (CC); J. Sulantay y N. Torres (P); Acevedo y A. Vásquez (W); J. Zamora (SL); Perazzo y D. Bedwell (O'H); F. Bracamonte (USF), y L. H. Alvarez (M).

AUTOGOLES: A. Catalán (FB).

ES como si Unión Española no hubiese empezado todavía a jugar el Campeonato. Cero gol a favor, cero gol en contra. (Es claro que tiene 2 puntos). Esa parece ser la aspiración máxima del cuadro rojo por el momento. Desde Temuco nos dijeron que el ataque hispano "ni se asomó" por curiosidad a ver qué pasaba por ahí cerca de Pancho Fernández. Por el momento, los hinchas de la Unión no dicen nada. Mal que mal, el cuadro no ha perdido, pero ellos que son tan agresivos por naturaleza, no van a resistir mucho tiempo tanta pasividad, tanto renuncio. Nos parece.

—o—

Al debutar oficialmente en Wanderers, "Toscano" Vásquez apareció con el brazalete de capitán. Lo mismo Sergio Valdés, al hacer su debut en Ferro. No se sabe si la jineta blanca fue exigencia de contrato de los jugadores —parte de pago—, o la manera que encontraron los entrenadores para hacer que los nuevos se sintieran en confianza de entrada.

—o—

HAY esperanzas de que se termine con la comedia del jugador lesionado que no está lesionado. Los árbitros tienen instrucciones de hacer seguir el juego —salvo que haya indicios de que pueda tratarse de algo verdaderamente serio—, e impedir esa mascarada de la carrera de los masajistas, aguateros, kinesiólogos, etc., que termina invariablemente en un refresco para el caído y la levantada de éste sin asomos de inferioridad. Y los referees empezaron a poner en práctica las nuevas disposiciones. Hubo muchos ya, esta fecha, que se levantaron solos, al ver que no llegaba una atención que no era necesaria.

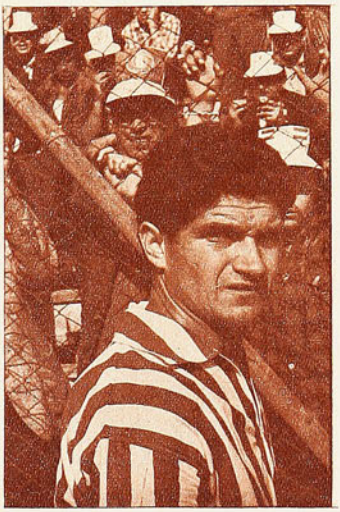

Algo insinuó Ramón Abeledo antes de lesionarse. Buena técnica y ambición de gol en el que fuera seleccionado argentino para el Mundial del 62.

—o—

O'HIGGINS, al igual que el año pasado, empezó a acumular puntos de entrada. "Los inviernos suelen ser muy largos y conviene tener almacenadas las provisiones", dicen en Rancagua, recordando seguramente ese "largo invierno" que vivieron en el campeonato anterior en la segunda rueda, aunque se jugó en el verano... La recuperación de Desiderio, el promisorio comienzo de Perazzo, una defensa joven, corredora y "mordedora", hacen que el cuadro celeste se vea bastante mejor de lo que podía esperarse de su actual alineación, al menos por lo que los nombres sugieren.

—o—

YA hay motivo para la primera discrepancia en las estadísticas. Unos le darán el gol de La Serena a Abeledo y otros se lo cargarán al zaguero central aurinegro, Catalán. Para nosotros fue autogol. El tiro del serenense, hecho desde unos 40 metros, habría sido controlado sin problemas por el guardavalla Benítez, que se aprontaba cómodamente a eso. Pero la pierna del defensa desvió la trayectoria de ese balón sin dar tiempo a la reacción del paraguayo Benítez. Autogol pintado, entonces. Pero como cada cual tiene su opinión....

Canelo, Rodríguez, Herrera; Díaz, Acevedo; Torres, Haroldo, Godoy, Pérez y Vásquez. (D.T.: D. Hernández.)

PALESTINO (2).— J. C. Moreno; V. Castañeda, Angulo, G. Cortés; Montenegro, Moris; Sulantay, N. Torres, C. González, R. Coll y Villagarcía. (D.T.: A. Scopelli.)

Goles: Acevedo a los 38 y Vásquez —de penal— a los 43 del primer tiempo; Sulantay a los 7 y N. Torres a los 15 del segundo.

Estadio Municipal, Quillota. Público: 4.044. Recaudación: E° 7.682,20.

Referee: L. Cantillana.

SAN LUIS (1).— Veloso; Godoy, Rojas, Pérez; Magna, Chávez; Orellana, Zamora, Zurita, Basaure y Lagos. (D.T.: F. Torres.)

RANGERS (0).— Rubio; Arredondo, Díaz, Velasco; Azócar, H. Rodríguez; Barría, Porcel de Peralta, Soto, Scandoli y Lagos. (D.T.: A. Rodríguez.)

Gol: Zamora a los 14 del segundo tiempo.

Estadio Municipal, Temuco. Público: 12.623. Recaudación: E° 24.937,70.

Referee: D. Massaro.

GREEN CROSS DE TEMUCO (0).— Fernández; Urra, Antezana, Body; Zúñiga, Rivera; Martínez, Leal, D'Ascenso, E. Alvarez y Hoffmann. (D.T.: M. Mocciola.)

UNION ESPAÑOLA (0).— Treppiana (Carrillo); Bravo, Luco, M. Rodríguez; Charlín, Avendaño; Díaz, Silva, Araneda, Iriarte y Molina. (D.T.: F. Molina.)

Estadio Braden, Rancagua. Público: 6.640. Recaudación: E° 9.945,80.

Referee: J. L. Silva.

O'HIGGINS (3).— Zazzalli; Carrasco, Valdivia, Fuentes; Abarca, Retamal; Bedwell, Guerra, Desiderio, Perazzo y Osorio. (D.T.: J. Pérez.)

UNION CALERA (2).— Valencia; Torrejón, A. González, Mesías; García, Mieres; Castro, Mohor, S. Cabrera, Bravo y Saavedra. (D.T.: J. M. Lourido.)

Goles: Desiderio a los 38 y Castro a los 41 del primer tiempo; Perazzo a los 17, Castro a los 18 y Bedwell a los 34 del segundo.

Estadio Municipal, San Felipe. Público: 5.850. Recaudación: E° 9.631,50.

Referee: J. Amor.

UNION SAN FELIPE (1).— Carvajal; Figueroa, Miranda, Ibaceta; Meza, Cruz; Grisetti, Acosta, Herrera, Bracamonte y Henríquez. (D.T.: D. Silva.)

MAGALLANES (1).— Larraín; Santis, Schiro, Arias; Rosales, Ampuero; Gómez, Dagnino, L. H. Alvarez, Iturrate y Navarro. (D.T.: S. Cruzat.)

Goles: L. H. Alvarez a los 25 y Bracamonte a los 30 del segundo tiempo.

DEL DEPORTE EXTRANJERO

VALORES JUVENILES A

EN USA LOS JOVENES CANZAN MARCAS

EXISTEN 569.687 razones que permiten asegurar casi enfáticamente que el dominio atlético en el mundo seguirá perteneciendo a las huestes estadounidenses, por lo menos en lo que se refiere a los próximos tres años.

Este es el número exacto de atletas juveniles que en representación de 16.249 colegios de instrucción tomaron parte en los eventos atléticos de la pasada temporada. Y la promoción de caras nuevas a nivel mundial resultó portentosa. A tal extremo que si estos muchachos fueran británicos, no tendrían mayores obstáculos para representar a ese país como los número uno de sus especialidades. Tal es el calibre de sus marcas.

Recordemos a dos de estas "guaguas" de la promoción del año pasado: Ronald Ryun y Gerry Lindgren, para medir ahora en 1966 las posibilidades de la nueva hornada de la juventud atlética norteamericana.

Dieciocho años y dos meses de edad tenía apenas Ronald Ryun, cuando en 1965, con un registro extraordinario para la milla de 3.55.3, se coronó campeón nacional de la distancia, venciendo entre otros al famosísimo Peter Snell. El valor de este registro toma una mayor consistencia cuando se repara en el hecho que durante ese año esta marca sólo fue superada por tres valores de excepción, como son el francés Michel Jazy, el alemán Jürgen May y el keniano, Kipchonge Keino. Bueno, pero esto no puede sorprender, porque Ryun, que ahora tiene 19 años, entrena dos veces al día, siete días a la semana y doce meses al año.

Sin embargo, mejor calificado internacionalmente resulta su compatriota Gerry Lindgren, quien a los 19 años se dio el lujo de batir el record mundial de las seis millas en 1965. Un muchacho que es todo humildad, de físico menguado, que habla con voz de niño, pero... que tiene el corazón de un hombre. Los nombrados saben ya de la inmensa presión que encorva tantas espaldas y mata tantas ilusiones, como son los Juegos Olímpicos. Ambos estuvieron en Tokio. Sumaban entonces diecisiete y dieciocho años respectivamente. Excepciones juveniles en un plantel donde hacían nata los veteranos en estas lides.

Pero ahora en 1966, con los resultados obtenidos en las pistas estadounidenses por elementos que recién salen del cascarón y cuyos nombres recién empiezan a pronunciarse en su propio país, todo hace suponer que, en México, Estados Unidos se hará representar por la escuadra más joven de su historia.

Ahí está el caso del vallista Richmond Flowers con sus 13.7 para las vallas altas. Un registro de relieve mundial. Y está recién por cumplir 18 años de edad. Esta marca realmente resulta asombrosa; pero más nos asombramos cuando sabemos que existe un Geoff Vanderstock capaz de correr tres meses antes de cumplir diecinueve años los 400 metros vallas en 50.8.

Puede que no exista por el momento un Bob Hayes o un Henry Carr entre los velocistas, pero no tardará en emularlos o incluso superarlos, a juicio de los técnicos, el estudiante de San Antonio, Texas, Clyde Glosson, quien a los dieciocho ya ha corrido las 220 yardas en curva en 20.6, registro sólo superado por tres especialistas en el mundo atlético de 1965. Sin olvidarnos de Dick Stebbins, de Louisiana, con el mismo tiempo, pero con mayor experiencia, pues fue también una de las excepciones juveniles en Tokio, clasificándose finalista de los 200 metros planos a los 18 años de edad.

Ron Freeman, Richard Joyce y Clarck Michell son las esperanzas de USA para los 400 y 800 metros planos. El primero ya tiene un registro de 46' clavados para la vuelta

Una dolorosa distensión muscular en la espalda busca su panacea en un "corset" que el vallista Flowers —de 13,7 en las altas— se coloca en plena competencia.

TEXTO DE CARACOL

Richmond Flowers, en primer plano, avanza con inusitada celeridad para dominar la meta con un registro excepcional para su edad. Un nombre que ya hace noticia y que al decir de los técnicos estadounidenses también hará historia.

NIVEL MUNDIAL

ESCOLARES AL-
ASOMBROSAS

olímpica y los otros dos 1'47 para la doble vuelta. A los que habría que añadir la que se considera la nueva sensación del medio fondo norteamericano, el joven ciudadano escolar de Los Angeles Bob Day, quien ya ha vencido a Lindgren en las dos millas, y estuvo en un tris de darle alcance nada menos que a Keino en la misma distancia en el torneo bajo techo realizado en Millrose, Nueva York, la reciente temporada. Un atleta fuerte, con un espíritu de lucha encomiable, que entrena siguiendo las aguas de Ryun y que no teme a nada ni a nadie. Ni siquiera a la altura, como lo demostró cuando corriendo un cross country a una elevación aproximada a los 2 mil metros, en Colorado Springs, rebajó nada menos que en 35,6 segundos la marca record de esa prueba, que se mantenía por largo tiempo y que ya se estaba considerando invulnerable.

Entre los jóvenes garrochistas habrá que pronunciarse por Paul Wilson, quien ya va camino de una consagración mundial con sus continuados exi-

En gran proporción USA espera que sean los jóvenes como Gerry Lindgren —recordman mundial de las 6 millas a los 19 años de edad— la fuerza mayoritaria que impere en su seleccionado olímpico en los próximos Juegos de México.

tosos sucesos sobre los 5.05 m., y en alto, la primera mención pertenece a un diecisieteañero, Bill McClellon, quien ya ha sobrevolado la varilla más de una vez a 2.13 m. Hay que hacer la salvedad de que al margen de los nombrados existen actualmente en USA por lo menos ocho especialistas en cada disciplina de parecidos méritos, pero que dada su larga lista no podemos entrar en mayores detalles o nominaciones. Esto no hace sino poner de relieve la gran solvencia de la promoción atlética del país del norte. Como un ejemplo de esta equiparidad de valores tenemos el salto largo, donde —todos menores de 19 años— 45 estudiantes pasaron los 7,40 m., 38 los 7,50 m., 35 los 7,60 m. y 15 los 7,70 m., logrando algunos de ellos registros realmente sensacionales, como los 7,86 de Johnny Johnson.

Existe actualmente en la Unión absoluta unanimidad para pensar en que si todos estos talentos de fosos y pista son manejados con inteligencia, la representación a la Olimpíada de México, el 68, será en su casi totalidad armada en base a la juventud escolar de hoy, la fabulosa promoción de 1966. Esta impresión se refuerza aun más, ahora que ya parece un hecho que los roces y discrepancias que por largos años azotaron la directiva matriz y directivas atléticas de los diversos Estados, en una lucha de poderes que conspiró siempre contra una mejor elección y preparación de los atletas, han sido superados.

Todo se muestra propicio entonces para que en México, USA incorpore en el mundo olímpico a su más precioso patrimonio: su juventud escolar.

EN LOS COLEGIOS DE ESTADOS UNIDOS NACEN ATLETAS EN CANTIDAD Y CALIDAD SUFICIENTES PARA REFRENDAR POR MUCHO TIEMPO EL TRADICIONAL PODERIO DEL ATLETISMO NORTEAMERICANO.

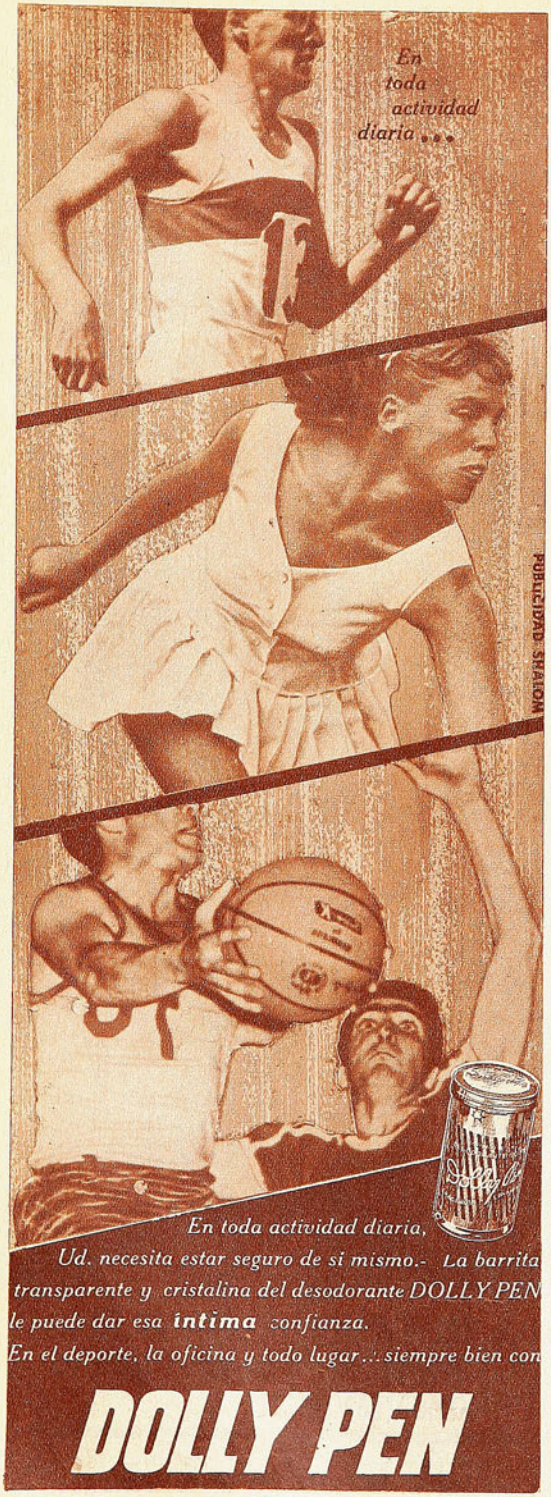

EL CAMPEON, BIEN...

VIENE DE LA PAGINA 19

también funcionó. Porque, de contragolpe, Colo Colo debió definir cómodamente su partido. Se creó las oportunidades para hacerlo. No lo hizo por fallas individuales, algunas verdaderamente increíbles. No podía estar "en el libreto" eso que Beiruth, Zelada y Moreno pretendieran llegar hasta más allá de la línea de sentencia con la pelota pegada al pie, como al parecer se empeñaron en hacerlo. Hubo cosas tan absurdas como que Moreno, por ejemplo, habiendo ya fintado a Adison Aguilar, se pasara la pelota del pie derecho —que es el mejor— al izquierdo, para rematar en la boca misma del arco, defectuosamente por cierto.

Si los delanteros de avanzada de Colo Colo hubiesen finalizado las jugadas con el mínimo de lógica que cabe exigirles a jugadores de su categoría, y a las situaciones en que se encontraron, a estas horas se estaría reconociendo el acierto táctico y celebrando que Colo Colo hubiese entrado en el camino más de acuerdo a las realidades del momento. No es exagerar si se asegura que entre esos tres delanteros pudieron tranquilamente hacer cuatro o cinco goles.

Sólo hicieron uno, empezando el partido (muy buena entrada de Walter Jiménez a un servicio libre de Moreno y excelente golpe de cabeza), y les empataron al final en una jugada que fue como una lección para los complicados forwards blancos: recibió la pelota Rodolfo Begorre, a la entrada del área, y sin mayor dilación remató con violencia; atajó parcialmente el arquero Kuzmanic —que ya se había visto flojo de manos— y perdió la pelota, junto con la noción de dónde ella se encontraba, y el mismo Begorre arremetió, para insistir sobre su propia jugada y hacer el gol.

La acción final del interior izquierdo viñamarino fue también como un compendio del espíritu con que jugó Everton todo el match. Superado, amarrado, maltratado a veces, no decayó nunca en su empeño, no renunció a la posibilidad de salvar el partido. Ese 1-0 fue una esperanza permanente. Por eso era doblemente importante haber aprovechado mejor por parte de Colo Colo alguna de esas oportunidades que malograron sus delanteros; porque con otro gol quizás se hubiese derrumbado la alta moral con que luchó Everton, por encima de sus flaquezas.

SIN HISTORIA

VIENE DE LA PAGINA 23

zo final. Si a los 6 minutos de juego es muy raro que en cualquier partido pueda decirse que un equipo merecía ya el gol, la UC podía justificarlo por la perfecta maniobra previa en la conquista, realizada en el costado derecho de la defensa verde, entre Laube y Gallardo. Allí en no más de un par de metros cuadrados, "botaron" a cuanto defensor Audax amontonó para cubrir el área. El pase de Gallardo a la zurda de Ibáñez fue matemático. Y el tiro del puntero, perfecto. Perfecto por lo menos para arqueros altos y ya no muy ágiles como Nitsche: bajo, violento y a un rincón pegado a un vertical.

¡Eso fue todo lo que hizo Universidad Católica en el partido! Todo lo que hicieron Laube y Gallardo. Ibáñez, por lo menos, trabajó como siempre. Más que siempre, porque Isella lo llamó reiteradamente en su ayuda, terminando el puntero de jugar él en la función teóricamente encomendada a Barrales e Isella, que intervinieron muy poco en la maniobra.

La figura de la UC hay que buscarla en el arco. Fue Vallejos quien le evitó la derrota a la Católica. O, mejor, fue el arquero universitario quien le privó a Audax de un triunfo que mereció. Porque si Audax atacó mal, por lo menos atacó, buscó el gol, con ansia, con rabia, con poco fútbol cierto, pero con deseos de ganar el encuentro. Tuvo muchos errores Nenem, también incurrieron en ellos Rodríguez y Villanueva. Salas no se vio como puntero, pero lucharon todos. Sergio Tapia no debe haber realizado un gran encuentro, por la lentitud de sus entregas, pero tuvo siquiera el mérito de haber estado en el gol de empate, cuando tomó de volea un rechazo imperfecto de un defensor universitario y batió a Vallejos, que ni se enteró de la dirección del disparo por taparle su visual la enorme cantidad de gente que poblaba su área. Solamente no estaban allí Nitsche y Vial, que fue quien sirvió ese tiro libre pegado a la línea de fondo.

Aun con ese gol, fue Vallejos el mejor jugador de la UC. Hubo otros que jugaron por lo menos con seriedad —Villarroel, Adriazola, Barrientos, Ibáñez—, porque no es mucho más lo que puede verse en la U. Católica de estos días. (El golpe de timón tendrá que ser firme para enderezar esa barca.)

Audax estuvo en lo suyo. Por una u otra causa, le faltaron cinco jugadores que actuaron en la primera fecha, pero el tesón, la garra y el amor propio con que luchó le valieron los aplausos finales. También se le había aplaudido al perder contra la "U" en la primera fecha, porque Audax posee, en estos momentos, ese algo que toca al corazón del hincha: honradez. Y no se crea que es poco cuando uno ve mucho fútbol.

AHORA, EN ARGENTINA

MANUEL GONZALEZ, UNA VEZ MAS, DIO FE DE SU CAPACIDAD COMPITIENDO EN MEDIO Y CONDICIONES EXTRAÑOS. TERCERO EN EL GRAN PREMIO IMPERIAL CORD

POCAS veces una invitación habrá sido tan agradecida. Porque ésta que recibió Audax para competir en rutas argentinas permitió a la escuadra verde dar otra demostración, a nivel internacional y en medio difícil, de lo que puede alcanzar el pedalero chileno bien preparado. Sobre los mil kilómetros del Gran Premio Imperial Cord —seis etapas para una clásica de las rutas argentinas—, el campeón nacional de caminos acaparó gran parte de los mejores elogios prodigados a los más capaces de la difícil prueba.

Una impresión de viejos observadores del pedal transandino sintetiza toda la actuación de Manuel González y su tercer puesto: "Desde los tiempos de Raúl Torres no se veía en caminos argentinos a un ciclista chileno de tantas posibilidades físicas, de tanto temple y de la notable habilidad de González". Concepto preciso para indicar al audacino como al hombre de mejor actuación individual, en tierra extranjera, en los últimos quince años.

Más de alguna expresión suele aparecer subestimando el valor del desempeño del campeón de rutas, pero una campaña sostenida en nuestros caminos y la impresión siempre halagüeña de los extranjeros que lo han visto, avalan firmemente los conceptos vertidos en Argentina. De otro lado, la sola ubicación ya habla muy bien, pues fue tercero en una carrera contra lo más selecto del ciclismo transandino, cuadro dentro del que debió actuar solo, sin la compañía de su equipo. Fue el único que logró ubicarse dentro del accionar diferente y mucho más exigente de ese medio extraño.

Eso de las mayores exigencias no significa solamente una variación respecto de lo que se ve en nuestros caminos. Es, más bien, una diferencia básica, fundamental, que de

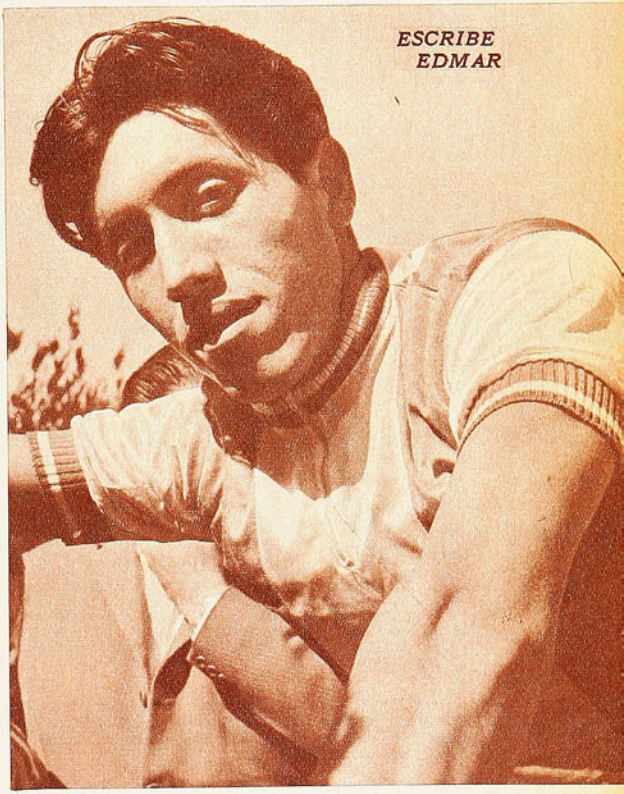

ESCRIBE EDMAR

Manuel González fue 3.º en el Gran Premio Imperial Cord, sobre 1.000 kilómetros en rutas argentinas. El ciclista nacional produjo excelente impresión a los técnicos transandinos.

hecho puede observarse en nuestro medio cuando corren extranjeros. Según los relatos de los pedaleros de Audax —comprobables en el promedio general de la carrera—, el primer problema con que se encuentran los chilenos radica en que la definición de la carrera se busca desde el comienzo. La salida es una contra reloj que se prolonga durante los primeros quince kilómetros, a través de los cuales quedan bien claros y definidos los índices de capacidad de cada uno de los participantes. Ahí no hay engaño. Nadie puede mantenerse por fortuna, por ritmo de carrera, entre los mejores. De modo que muy pronto se vislumbran las posibilidades de uno y otro grupo de corredores. Amoldarse a ese estilo, no dejarse sorprender por esos comienzos tensos y avasallantes, lograr estar siempre entre los primeros, son problemas que sólo pueden ser resueltos mediante una capacidad física extraordinaria y otras condiciones no menos importantes. Las tuvo Manuel González en Argentina. Se amoldó e impresionó. Tanto, que luego de la primera etapa fue el hombre más celosamente marcado por los argentinos.

El resto del equipo estuvo en lo suyo. "Tuvimos un rendimiento progresivo —declaró Dino Arrigoni—, que al final llegó a ser el mejor, pero ya era tarde." De todos modos, quedaron en el recuerdo algunas acciones individuales de real mérito. Víctor "Tomé" Arriagada realizó en una de las etapas una persecución de sobre 150 kilómetros. Circunstancia justamente alabada porque dada la velocidad de las largadas y las dificultades de caminos llanos con mucho viento, no es corriente que se vea que rezagados obtengan éxito en largas persecuciones. También Jaime Inda logró en dos ocasiones llegar a la punta. Fue el capitán audino, precisamente, el hombre que le faltó a González adelante acompañándolo. Le faltó por su excelente visión de carrera, por su sentido táctico. De ahí que el esfuerzo del campeón haya sido, en muchas ocasiones, superior al necesario, porque aún le falta la experiencia suficiente como para dosificarse adecuadamente. Delgado —muy bien actualmente en el camino— bajó en la última etapa. Esa fue una etapa dura: mucho viento, mucha lluvia. A kilómetros de la meta González cayó, felizmente sin mayores consecuencias. Francisco Marroquín completó el quinteto audino, equipo que fue subiendo pero que no alcanzó su punto máximo de rendimiento dentro de las seis etapas.

La comprobación de Manuel González como valor de jerarquía internacional —ha sido invitado a participar en la temporada rutera argentina— constituye un hecho sobresaliente dentro de la experiencia que gana todo el ciclismo chileno.

EL PARQUE Y HECTOR PEREZ

Mientras en Argentina lucía Manuel González, en el Parque Cousiño la figura siguió siendo Héctor Pérez, vencedor en domingos consecutivos de las pruebas realizadas en un paseo que se ha transformado en magnífico reducto para el ciclismo. Este domingo se superaron anteriores concurrencias. Y es porque el lugar ya se está haciendo tradicional para el pedal. Es un sector populoso, con ambiente propio para expresiones deportivas dominicales.

Allí la figura está siendo Héctor Pérez. Ahora fueron cuarenta vueltas con diez llegadas las que le permitieron otra victoria. Carrera interesante, atractiva durante la mayor parte de su desarrollo. Muy lógico, si se atiende a que se ubicó juntos a los elementos de primera, segunda y tercera categoría. De ahí la lucha sostenida, el espectáculo siempre tenso promovido por los que están en busca de un primer lugar en contra de los consagrados. El triunfo, a la larga, fue para éstos; pero el interés lo aportó el conjunto.

Lo mejor fue el comienzo, donde Pérez y Guillermo Vargas anduvieron regularmente en los primeros lugares consiguiendo el puntaje necesario para optar a las primeras posiciones finales. Hugo Rubio, Fernando Ruiz y Sergio Alcaíno fueron los corredores de tercera que mayormente incidieron en el movimiento general del grupo. Pasada media carrera, el trajín comenzó a reducirse a los esfuerzos de Pérez y de Vargas por conservar lo logrado. Guillermo Vargas, que lucha por recobrar su mejor estado, alcanzó el segundo lugar.

Migajas

por AVER

LA primera información que se tuvo en la Central decía que regresaban directamente a Santiago los jugadores Landa, Prieto, Hodge —se daba al medio de la "U" en la lista—, Contreras y González; el comentario inmediato fue éste:

—Aquí no caben dudas; vienen dos lesionados, un enfermo y dos castigados...

—•—

DONATO Hernández, el pintoresco director técnico de Wanderers, dijo antes del partido con Magallanes:

—Mi equipo va a hacer algo que nunca se ha visto en Chile, algo totalmente revolucionario.

Como no se viera nada nuevo —salvo lo mal que jugó el cuadro porteño—, un espectador comentó:

—A Donato no lo dejaron presentar "la novedad" que tenía. ¿Y saben ustedes cuál era? Poner la red al revés, tapando el arco...

—•—

NOS han contado detalles de las conversaciones que hubo para obtener el préstamo de Jaime Salinas, de San Antonio Unido, a Colo Colo. El club porteño ofrece una particularidad: tiene dos damas en su directorio, y son las que más pesan en las decisiones. San Antonio pidió 20 millones en dinero —que los albos estaban dispuestos a pagar—, un jugador de medio campo, un entrenador, además de otras "menudencias". Pues bien, los albos ofrecieron a Mario Ortiz, y una de las damas del directorio lo rechazó de plano; ofreció también Colo Colo pagar los servicios del paraguayo Cassartelli como DT, y la otra "directora" se opuso tenazmente. Total, que la gestión fracasó.

—•—

A PROPOSITO de estas gestiones, hubo otras cosas sabrosas. Como ésta, por ejemplo: San Antonio Unido prestaba a Jaime Salinas, pero "sólo para jugar partidos oficiales". Los internacionales tenía que pagarlos aparte...

—•—

CUANDO estábamos en Montevideo —para los partidos de la Católica por la Copa de los Libertadores— se recordaban en charla de periodistas algunos líos grandes protagonizados por equipos de fútbol. Y uno de los contertulios contó el verdadero "record" del Club "Sudamérica". Fue a Europa hace algunos años. Tenía cuatro o cinco partidos en Inglaterra, para empezar. Debutó y al cuarto de hora de juego se armó una gresca descomunal. Total, los sacaron con policías de la cancha, de ahí al hotel y del hotel al avión. ¡Les cancelaron la gira!...

—•—

HASTA ahora había visto toda clase de reacciones frente a los arbitrajes del fútbol. Pero ésta de Independiente es toda una novedad. El club de Avellaneda ha pedido que TOMEN PRESO al referee Coerezza, que dirigió el partido con River por la clasificación del grupo 1 en la Copa de los Libertadores, por "los daños y perjuicios" que le ha ocasionado con su actuación. (River ganó por 2 a 1 el derecho a jugar con Peñarol la final del trofeo).

A SORBITOS

JAMAS pensó Pérez Prado que el fútbol chileno iba a servir de propaganda a su famoso show...

POR de pronto, Contreras y José González ya saben lo que cuesta bailar un mambo.

COLO COLO está usando cerrojo ahora. Lo malo es que también lo emplea en las Asambleas...

¡QUE raro! Se han cumplido dos fechas y aún no cambian ningún entrenador.

MUCHOS creen que la Unión está defendiendo a Huachipato. Es el equipo del a-cero.

LO que son las cosas. Green Cross y Unión Española explican el empate en blanco porque les faltó Honorino.

HAY malestar por las derrotas con los mexicanos. Lo lógico es que esos partidos hubiesen salido "mano a mano".

MUY lógico. Adán... Godoy se siente en la selección como si estuviese en el Paraíso.

CACHUPIN

SELLO AZUL

la zapatilla de los campeones ofrece su insuperable Línea Deportiva

"PIVOT", para baby fútbol

"FINTA", para básquetbol

para gimnasia y atletismo.

Son productos garantidos por su SELLO AZUL

PIDALAS EN TODAS LAS CASAS DEL RAMO DEL PAIS

Empresa Editora Zig-Zag, S. A. — Santiago de Chile, 1966.

estadio

YUGOSLAVIA, Campeón Mundial de Básquetbol en el Certamen Extraordinario. De izquierda a derecha: Ivo Danev, Petar Skansi, Vladimir Cvekovic, Radivoje Korac y Dragutin Cermak.

DOMINGO RUBIO,
Campeón de Chile de los
Mediomedianos
profesionales.

estadio

M.R.

N°.1198

Desde hace 20 años recorriendo triunfales todos los caminos.

NEUMATICOS

PARA BICICLETAS

Sello Azul EXTRA M.R.

- Calidad y duración.
- Elaborado con puro caucho natural.
- Pestaña interior de alambre acerado de una sola pieza.
- Tela doblemente reforzada.

Pidalo con su cámara "SELLO AZUL"

Son productos de alta calidad garantizados por

MANUFACTURAS CHILENAS DE CAUCHO S. A.

Pídalos en todas las casas del ramo del país

estadio

VISITACION DE PUBLICACIONES E IMPRENTAS
27 MAY 1966
DEPOSITO LEGAL

LOS brasileños no son proclives al elogio de los jugadores extranjeros que ven frente a los suyos. Por muy diversas razones. Porque es difícil que les llame la atención algo que no hayan visto. ¿Quién puede hacer, por ejemplo, las cosas que Pelé hace cualquier día en aquellas canchas? Otra explicación es que, con ese nacionalismo que los ha llevado tan lejos, no paren mientes en los de afuera. Sus ojos están clavados en los de la casaca "amarela".

Mayor mérito, entonces, tiene la impresión que dejó, tanto en Sao Paulo como en Río de Janeiro, Alberto Fouilloux. Un comentario de la prensa carioca dice, después del partido de Maracaná: "Fue el jugador de mejor técnica que hubo en el campo". Y estaban allí Pelé, Amarildo, Garrincha y tantos otros que deleitan la vista de "la torcida".

Con su excelente técnica, su sentido panorámico de la cancha, su sentido natural de fútbol, Fouilloux entró en la élite de los jugadores extranjeros que han conseguido impresionar a la crítica brasileña. Y aquel otro juicio periodístico, que dice textualmente: "Brasil no tuvo un jugador tan brillante como Fouilloux", debe ser el máximo elogio que haya recibido alguna vez un jugador chileno.

Director-Editor
ALEJANDRO JARAMILLO N.
Año XXV — N.º 1.198 — Publicación Semanal — Santiago de Chile
26 de mayo de 1966.
AEREO NORTE: E° 0,05. Subscripción anual: E° 46,80; semestral: E° 24,70.

EDICION AMPLIADA
E° 1,50

ESCRIBE DON PAMPA

"PAPA"

"Si hacemos defensa zonal, nos ametrallan los cestos", dice con plena convicción de entendido el entrenador soviético de la Selección chilena al Mundial extraordinario.

UNA ENTREVISTA con intérprete siempre es difícil por mucha que sea la voluntad y la capacidad de éste. Se escapa en parte o en mucho el espíritu o la acepción de lo expresado. Esta vez las dificultades casi desaparecieron con la acuciosidad de Sacha Mitjsex, joven alemán hijo de soviéticos radicado en Chile desde niño, alumno del Instituto de Educación Física, quien ha estado al lado de Stephan Spandarian desde su llegada al país. Además ha sido la "voz en español" del técnico soviético en los entrenamientos y la faena que éste ha realizado entre nuestros jugadores. Ha estado en la banca chilena en el Mundial último, en el Internacional de Cosquín y en todos los lances que sostuvo la Selección chilena en su período de preparación.

No sólo interpreta lo que dice Spandarian, sino que además se ha metido en la psiquis y la mente del entrenador. Fue fácil, con Sacha de traductor, entablar la charla orientada a un cuestionario previamente expuesto.

—Contento de la labor conseguida en tan corto tiempo. Muy satisfecho porque estimo que se logró más de lo posible gracias a la disciplina, concentración y sobre todo al fervor deportivo y patriótico que animó a los jugadores. Tanto en el período de adiestramiento como luego en el propio campeonato. Notable. Fue un gran incentivo para mí. Todos muy buenos muchachos.

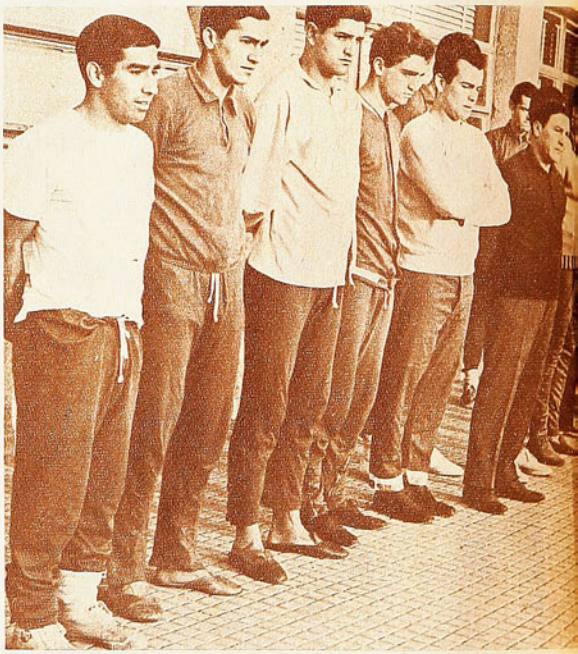

La mañana del 2 de abril en la concentración un ruido de cornetas y gritos despertaron al técnico soviético, que se hizo querido y respetado de los basquetbolistas chilenos. Era el día de su sexagésimo cumpleaños. Es el momento en que la banda de la Escuela Militar ejecuta el himno soviético.

"No cabe dudas de que el equipo de Chile no jugó como podía hacerlo, al nivel de su preparación en los primeros partidos. Las causas son bien comprensibles: estado de nervios y falta de experiencia internacional. La presencia de miles de espectadores que exigían triunfos. La dimensión de los compromisos aumentados imaginativamente. Thompson era virtualmente el único jugador con experiencia de torneo mundial, en cambio estaban en mayoría los sin bautismo internacional. Símbolo de ello era Francisco Pando, que no había salido nunca de Valparaíso.

DEFIENDE A LOS SUYOS

Diciéndolo y acentuándolo más adelante, el cronista apreció pronto que la Selección chilena contaba con su mejor defensor en su entrenador. Habló con cálido afecto, con cariño, como un padre de sus hijos.

—El básquetbol chileno con este grupo selecto cumplió en su afán de tomar

SPANDARIAN

SATISFECHO DEL COMPORTAMIENTO DE SUS MUCHACHOS, EL TECNICO SOVIETICO ALABA LA DISCIPLINA Y ESPIRITU CON QUE AFRONTARON LAS DESVENTAJAS

el ritmo actual de juego en tres meses de preparación. Pero sin reparar en esto supo en un Campeonato Mundial aprovechar la mejor manera de ataque, a base de quiebres, y luego la defensa individual a presión, que no sabía ejecutar.

"Debe considerarse que debió enfrentar a poderosos rivales, llevando a varios a difíciles bregas y ponerlos en apremio como sucedió con Bulgaria y Brasil. Con Yugoslavia no hay que olvidar que luego de ir perdiendo por 20 puntos pudo reducir la diferencia a 9 puntos, pese a la estatura del adversario que pesó en la victoria.

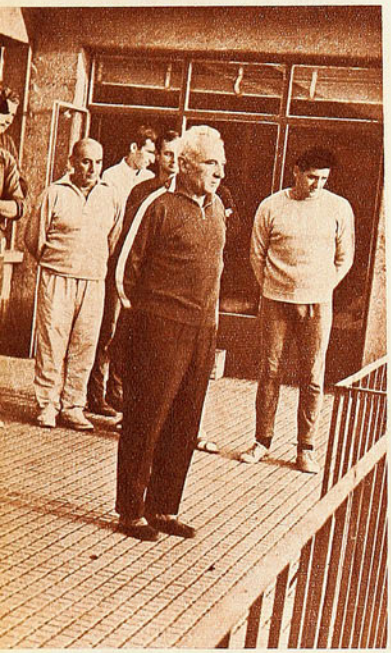

"Lucharon bien en general. Es la certeza con que he analizado la campaña de Chile y el campeonato —remarca Stephan Spandarian.

"Chile ocupaba el duodécimo lugar en el término medio de porte de equipo. Thompson y Torres eran los dos más altos y muy poco podía hacerse con sólo dos jugadores de 1,95 metro. No tenían posibilidades de descansar en ningún partido, porque había que reemplazarlos con uno de 1,80 metro y se debilitaba todo lo alcanzado. Esa era la desventaja de nuestro cuadro, mientras que los adversarios disponían de grandotes para ir relevándolos a fin de que tomaran aire a voluntad.

LOS ALTIBAJOS

—¿Cuáles fueron los partidos en que vio al equipo acercarse a lo que esperaba? ¿En cuáles los vio más bajos?

—Con Unión Soviética, en Valparaíso; Bulgaria y Brasil, en Santiago, rindió lo mejor —responde—. Con EE. UU. y España lo más bajo. Fueron los dos primeros encuentros y se sabe que todo comienzo es difícil. Estaban frenados anímicamente, agarrotados por los nervios por esa falta de contacto internacional que es indispensable y del cual carece el básquetbol chileno. No podían soltarse. Luego influyó la mala condición de la cancha, demasiado resbaladiza. Para Chile acaso más que para otros por la forma más activa de juego que debía imponer a fin de resarcirse de la estatura. Ese piso resbaladizo les quitó su mejor arma. Hubo que pasar al juego lento en el que prevalecía la estatura. No funcionaban los "quiebres", pues las piernas no podían afirmarse en el desplazamiento rápido y no podían tapar a los norteamericanos altos para evitar los lanzamientos. En juego lento Chile tenía poco que conseguir.

"Puedo asegurar de que este conjunto chileno, aun con el grado de preparación que alcanzó, hubiera rendido mucho más con dos jugadores de dos metros. El rendimiento habría sido impresionante. Estos mismos jugadores que ahora han sido criticados habrían merecido los mejores elogios. Nada más que contando con las facilidades que llevaban los rivales, es decir, la colaboración de jugadores capaces de porte conveniente.

LAS DESVENTAJAS

"Por ejemplo, he visto que los técnicos han ponderado mucho el desempeño del chico yugoslavo, el rubio Basin, N.º 4. ¿Y qué es lo que hacía? Era veloz, movible y pasaba la pelota a uno y otro lado en el medio de la cancha, donde no existen dificultades. Entregársela a sus compañeros que iban a penetrar o a lanzar. Pues pienso que mejores son los chilenos que hacían esa misma labor en el medio campo: el chico Valenzuela y Mario Donoso, porque ellos rendían de la misma manera o mejor sin tener la compañía en que se apoyaba el rubio yugoslavo, que pasaba sus noches tranquilas al lado de sus compañeros altos y que hacían lo más difícil. Valenzuela y Donoso no sólo movían la pelota, la pasaban invitando a sus compañeros a la buena ubicación, sino que debían marcar, saltar, luchar con los más grandotes. Entre un conjunto de hombres altos que lo defendieran el chico Valenzuela habría dado un concierto para todos los gustos. Mi opinión es que los chicos chilenos en nada desmerecían a los de los otros paises.

"Está también el caso de Juan Guillermo Thompson, que no sólo fue un excelente rebotero y que jugó el campeonato afectado por una lesión muscular; casi no tuvo descanso y, sin embargo, fue segundo scorer del campeonato. Eso es para mí una hazaña. En los otros equipos entraban al rebote tres hombres altos para evitar el lanzamiento de uno, pues Thompson estaba solo para luchar contra tres más

SISTEMAS DEFENSIVOS

Se le ha criticado a Spandarian haber exigido siempre al equipo chileno la agotadora marcación al hombre, cuando en algunos casos se imponía la defensa zonal. Responde:

"No es que piense que la defensa individual es la única, pero sí la estimo más efectiva que la zonal.

"Chile no la usó porque sus cestos habrían sido ametrallados sin compasión por los excelentes embocadores adversarios y, además, no habría podido luchar los rebotes con los gigantes.

"Es cierto que EE. UU., España y Brasil hacían zonas, pero España tuvo 5 derrotas y Brasil 3. EE. UU. requirió esta forma por momentos y si pasaba algo inoperante, pues, la dejaba. El sistema básico de USA es el individual y a presión, que lo ejecuta bien. Por otra parte disponían de 6 jugadores de más de dos metros, bien fundamentados, con los cuales se pueden ejecutar las variaciones que deseen.

"Chile estaba inhibido para ello. En los partidos previos al torneo y en amistosos ensayó la defensa de zona y resultó improductiva. No hubo razones para utilizar defensa de zona en el campeonato, es mi opinión. El ataque estaba afirmado de preferencia en el quiebre.

"Debe considerarse que sólo pudimos ensayar tácticas dos meses. No podía exigirse más. Sólo traté de conseguir aumentar el ritmo de juego en todos. El basquetbolista de hoy debe ser rápido y fuerte, saltar, luchar y mostrarse apto como un verdadero atleta. El básquetbol chileno se ha quedado atrás en este ritmo y debe apresurarse como el que corre para alcanzar el tren. ¿Cómo nos íbamos a quedar parados en una marcación de zona?

"Mi mayor intención fue aumentar el ritmo y en este propósito básico estuve tres meses. Seguiré en el mismo plan, si desean que siga preparando una selección".

Spandarian tiene fe porque confía en la disciplina y el afán de perfeccionamiento de los jugadores, sobre todo de los jóvenes.

"EL BASQUETBOL CHILENO DEBE
LA NECESIDAD ACTUAL. ES LO

altos que él. Y no sólo rindió bien en lo defensivo, sino que marcó dobles como el mejor. ¿Cómo no van a valer más los 116 puntos de Thompson que los 123 del yugoslavo Korac, que fue el primer goleador?

—¿Seguirá adiestrando la Selección chilena? En este caso, ¿qué cree que falta para formar un buen conjunto? ¿Qué es lo que necesita? ¿Qué labor piensa realizar más adelante?

—Hasta el momento no se me ha dicho si proseguiré con el trabajo de la Selección. No sé si mi trabajo ha satisfecho. No sé lo que haré, pero creo que mi trabajo, que es para lo que se me trajo a Chile, será de difusión en el país: charlas, cursos teóricos a entrenadores y jugadores de provincias. Es fácil indicar qué es lo que conviene hacer y comprendo que debe existir una planificación definida al respecto. Para buscar triunfos internacionales será necesario elevar el sistema de preparación física, técnica y táctica. Llevarlo hasta el nivel del básquetbol de hoy.

Spandarian hace indicaciones y Luis Valenzuela, el coestrenador nacional, se concentra para captar exactamente lo que habrá de comunicarle el intérprete. Sereno análisis hace el coach soviético de lo que fue el Mundial extraordinario.

Sacha Mitjsew, el fiel intérprete de Spandarian, escucha atentamente lo que éste dice para traducirlo al dirigente Carlos Salamovich. Spandarian quedó satisfecho con el rendimiento del cuadro a su cargo, considerando todos los problemas que tuvo que afrontar.

LO IMPERATIVO A REALIZAR

"Difundir y orientar bien el desarrollo: fijar calendarios de competencias tradicionales, a los que se vean inducidos a competir conjuntos de todo orden, incluyendo colegios, industrias y fábricas, y en el proceso natural de los núcleos de ciudades, provincias y nacional. Un calendario deportivo sistemático, sin alteración de fechas para que los equipos sepan, con la debida anticipación, que tienen que alistarse para competir. Muchas competencias levantan la calidad.

"Atraer a los jugadores de más estatura. Me dicen que en Chile no hay hombres altos. Lo dudo. Es cuestión de buscarlos. No se trae a los más grandotes porque cuesta más trabajarlos. Los chicos vienen solos, pues entonces con ellos se hace el básquetbol. Tarea importante también es ir a descubrirlos donde estén, aconsejarlos, inducirlos. En un país con nueve millones de habitantes tiene que existir un millar de grandotes.

"Juventud y disciplina es la base. Pues a aumentar la disciplina y la juventud y se verá cómo rinden apenas maduren.

"La campaña para levantar el básquetbol será el trabajo arduo y paciente que debe comenzar desde los niños. De la cantidad surge la calidad; es premisa universal. Si se quiere al básquetbol hay que orientarlo y organizarlo.

DESDE LA NIÑEZ

"No pueden caber dudas de que crecerá. Que se empiece por los colegios y que desde pequeños se les inculque

Stephan Spandarian tiene aspecto de ancianidad y en la cancha se le ve encorvado y encanecido; no obstante, mientras habla de básquetbol se transfigura: levanta el mentón, abre los hombros, crece y se enciende. Ha sido la pasión de su vida, lo ha seguido en su desenvolvimiento a través de experiencias y textos hace 42 años.

De apariencia hosca, en la charla es cordial y expansivo. Habla con acento y amenidad.

Charlamos en su departamento en la calle Carmen y su esposa, doña Ela, es rubia, ágil y también profesora en deportes. Mientras va y viene en los quehaceres del hogar está atenta a la conversación y acota detalles en cuanto Stephan se detiene en la exposición.

Spandarian cumplió 60 años de edad en los días que estaba la concentración para el Mundial, en la Escuela Militar, y los jugadores del equipo le brindaron una fiesta plena de alegría y sentimientos que emocionó al técnico soviético. La banda de la Escuela hizo escuchar el himno y añoranzas musicales de la patria lejana. Lo despertaron temprano con cornetas y algarabía.

SER LLEVADO AL RITMO RAPIDO Y FUERTE DE QUE TRATE DE LOGRAR EN TRES MESES."

la técnica moderna. Que el niño no lance como se le ocurre sacando la pelota de abajo, sino de arriba con el brazo levantado y con suspensión, es decir, saltar y en el aire lanzar, con soltura, sin contracción. Que todos comiencen en el mismo padrón adecuado. La enseñanza debe estar fijada en métodos de trabajo dedicados a los niños. No se puede aplicar el mismo sis-

tema de los adultos a los jóvenes en cierne. En la Unión Soviética los colegios tienen las canchas más chicas, los cestos más bajos y usan pelota de fútbol.

"A los niños por temperamento les gusta jugar, pues denles aunque sea una pelota de trapo. Lo importante es que dispongan de canchas apropiadas. No debe existir un solo colegio sin una cancha para básquetbol y gimnasia. Hace poco mi esposa visitó una escuela en Santiago y vio un cesto de básquetbol torcido y una cancha en evidente abandono, allí no podrán formarse buenos basquetbolistas. No hay necesidad de construir canchas costosas, las de asfalto pueden hacerlas los mismos profesores y alumnos y sirven mucho, son duraderas, resisten bien la lluvia y la intemperie. Que haya canchas apropiadas y buena orientación para que los niños se sientan atraídos y alentados y se habrá dado el paso adelante. Ya se verá cómo el básquetbol se alzará fuerte y capaz. Faltan acción y planificación colectiva nacional, nada más.

"En la Unión Soviética el básquetbol figura en el programa obligatorio de los colegios, dos horas a la semana, con la misma jerarquía que las matemáticas y los idiomas. Cada colegio tiene una cancha y allí siempre se ve repleta de niños sanos y alegres que saltan y brincan tras la pelota. En una cancha de básquetbol se incuban la salud y el estado físico de la juventud.

"Me he formado la mejor impresión de la juventud chilena adicta al básquetbol. Es un deporte en fuerza creciente que sólo necesita que se le impulse bien. Repito: creo que el desempeño del cuadro seleccionado, con las desventajas en que luchó, evidencia una serie de factores favorables que no se valorizan bien —acentúa con énfasis el técnico soviético que, sin duda, no sólo está satisfecho de lo que consiguió en tres meses, sino evidentemente entusiasmado.

DON PAMPA

ENFOQUE AL MUNDIAL

Spandarian fue el entrenador de la Selección soviética en las Olimpíadas de Helsinki, 1952, y Melbourne, 1956, en el Mundial de Chile, 1959, y ha asistido a muchos torneos de orden internacional en Europa. Su visión del torneo reciente es de indiscutible interés y lo requerimos en un reportaje preciso y largo que no puede explayarse debidamente en estas páginas.

Vamos, entonces, a la síntesis de sus opiniones:

—El Campeonato Mundial Extra demostró que la técnica de juego sigue en alza. El básquetbol es más racionalizado, rápido y positivo. En fuerza y maestría lo estimo superior al del 59, jugado en este mismo Santiago.

—Unión Soviética y Bulgaria fueron los conjuntos que me impresionaron por ser los de futuro más claro, con muchachos jóvenes de indiscutibles posibilidades.

—Yugoslavia, Brasil y EE. UU. eran equipos capacitados pero sin futuro. No se puede esperar que deslumbren con elementos como Korac, Vlamyr y Amaury, que han dado el máximum.

—Los jugadores que, a mi juicio, fueron los de más calidad: Paulauskas y Lipso, de URSS; Luyk y Rodríguez, de España; Carrier y Rhine, de USA, este último pese a que también es hombre que no parece prosperar más. Excelente jugador.

—Korac, de Yugoslavia, está igual que hace cinco años. Y no dispone de grandes recursos. Chile lo paró bien en el primer tiempo; habría sido fácil neutralizarlo.

—Thompson, Valenzuela y Donoso, de Chile, estuvieron entre los mejores del torneo. No los han sabido aquilatar con las dificultades que debieron luchar con la falta de estatura y de experiencia de sus compañeros. Es más valiosa la expedición de ellos por estas consideraciones. El segundo lugar de Thompson entre los goleadores no es obra de la casualidad.

—¡El mejor partido del torneo, para mí, el de Chile-Brasil! No se sorprenda, no lo digo por haber sido el entrenador del equipo de casa.

"¿Digame si hubo otro encuentro en el torneo de más desbordante emoción, con más ardientes deseos de triunfos de sus protagonistas?

"Intenso con técnica y táctica. El de mejor espectáculo, se demostró cómo deben luchar los verdaderos deportistas, y los chilenos lo son.

"El público vivió el juego con el equipo y se ofreció el básquetbol que gusta a todos los públicos. No hubo mejor brega que ésa de chilenos y brasileños. Si la victoria no fue nuestra, como debió haber sido, fue por incidir en el resultado la falta de experiencia internacional de nuestra gente.

—EE. UU. y Unión Soviética realizaron un partido notable en técnica, pero soviéticos y norteamericanos no derrocharon esa fibra con que lucharon chilenos y brasileños. Siempre fueron recelosos y demasiado técnicos. No salió a campear el espíritu de los hombres.

—El básquetbol soviético de la nueva hornada mostró su mejor cara. Bastantes insuficiencias técnicas y tácticas y sin las experiencias necesarias, pero de gran futuro. Con todo ese lastre bien pudo ganar el campeonato, tal como lo perdió. La mayor cancha de los norteamericanos cargó la balanza; sin embargo, la Unión Soviética siendo joven estuvo siempre en la disputa del título.

"Debe considerar que esta representación de URSS está incompleta. No vinieron tres valores auténticos: Petrov, centro, de 2 metros 10 y 26 años, que estaba enfermo; Volnov, capitán, de 2 metros 1, y Travin. Esos tres con Paulauskas y Sokandelidze deben formar el quinteto titular de Unión Soviética en el torneo olímpico de México.

—En un Campeonato Mundial como éste estuvieron los mejores equipos, pero no los mejores árbitros. Hubo sólo dos aceptables: el uruguayo Hopenhayn y el brasileño Oliveira.

Para Spandarian, el mejor partido del torneo fue el que jugaron Chile y Brasil. En el grabado, se ve a Lichnovsky marcado por Ubiratan.

"ALONSO"
SPORT
PLANTA DE GOMA
EL NUEVO Y REVOLUCIONARIO ZAPATO DE FUTBOL

SUPERCALIDAD
en el zapato fabricado con planta y toperoles de goma, moldeados en una sola pieza y vulcanizados al cuero.

PARA USO EN CUALQUIER CANCHA. TOTALMENTE GARANTIZADOS.

MODELO DE CAÑA ALTA, acondiciona y afirma el tobillo.

MODELO DE CAÑA REBAJA D A, como zapato de calle, de ajuste perfecto y gran comodidad.

UNICOS Y VERDADEROS FABRICANTES

"ALONSO E HIJOS"

SOLICITELOS EN SANTIAGO EN SUS DOS DIRECCIONES:

ALAMEDA 2815 - ESTADO 159
FONOS: 90681 - 384635

Y EN SUS DISTRIBUIDORES AUTORIZADOS DE TODO EL PAIS

CASA DE DEPORTES SANHUEZA

Fábrica de Artículos Deportivos, ofrece:

Juego de camisetas con números; gamuza, cuello redondo o en V; infantil, E° 42,80; juvenil, E° 55,80; adultos, E° 69,80; listadas, 9 franjas, ... E° 94,80

Juego de camisetas indesteñibles en gamuza gruesa, cuello redondo, E° 87,80; manga larga, E° 107,80; listadas de 9 franjas, E° 125,80; manga larga, ... E° 145,80

Juego de camisetas en raso, de primera, o gabardina indesteñible, E° 119,80; manga larga, E° 139,80; listadas de 11 franjas, E° 149,80; manga larga, E° 169,80

Juego de camisetas en gamuza gruesa, cuello redondo, manga larga, europea, ... E° 107,80

Pantalón de fútbol en gabardina mercerizada indesteñible, con cordón: infantil y juvenil, E° 4,50; adultos, E° 5,50; con cinturón, E° 6,00; tipo selección, E° 6,80

Medias reforzadas: infantil, E° 3,95; juvenil, E° 4,65; adulto, E° 4,95; borlón grueso, E° 6,80; tipo elástico, grueso, 220 gramos, selección, ... E° 7,80

Pelotas de fútbol "Festival", reglamentarias, fabricadas en nuestros talleres: N.° 2, E° 14,80; N.° 3, 18,80; N.° 4, E° 22,80; N.° 5, "Festival", E° 36,80; "Festival Especial", 18 cascos, E° 46,80; "Super Festival", E° 49,80; básquetbol, E° 54,80; váleibol, E° 39,80; baby fútbol, E° 39,80; sin bote, ... E° 45,80

Zapatos de fútbol cosidos, fabricados con materiales de primera en nuestros talleres, con franjas blancas, del 26 al 29, E° 18,50; del 30 al 33, E° 24,50; del 34 al 38, E° 28,50, y del 39 al 44, E° 32,80; tipo europeo, reforzados, E° 39,50; acolchados, enteramente forrados, ... E° 45,80

Mallas de váleibol, E° 65,00; baby fútbol, E° 95,00; fútbol, corriente, E° 120,00; tipo estadio, ... E° 135,00

REEMBOLSOS: solicite nuestra lista completa de precios.

ESPERANZA 5 — FONO 93166

Casilla 4680 — Correo 2 — SANTIAGO

Además tenemos 20 canchas de fútbol a disposición de los clubes, Ligas o Asociaciones (Canchas Arturo Prat).

ALMACENES Y

SASTRERIA

ENRIQUE GUENDELMAN

San Diego 227

MUEBLES

UD. LO VE,
LO PRUEBA
Y SE LO LLEVA

CAMAS COMPLETAS DESDE E° 13.-

ABRIGOS PARA CABALLEROS Y DAMAS, AMPLIO SURTIDO

CREDITOS

EN INGLATERRA RENACE LA ESPERANZA

DURANTE su programa de preparación para la Copa del Mundo —aún en fase experimental— el equipo nacional inglés ha obtenido un notable trío de victorias contra Alemania Occidental, Escocia y Yugoslavia. Todos estos triunfos fueron alcanzados en rápida sucesión, con alineaciones que no fueron siempre las mismas y con visible mejoría en el juego, lo que ha venido a contribuir en aumentar el optimismo inglés y hacer resurgir las casi disipadas esperanzas de los "fans", luego de las opacas actuaciones cumplidas ante Polonia y Bélgica no hace mucho.

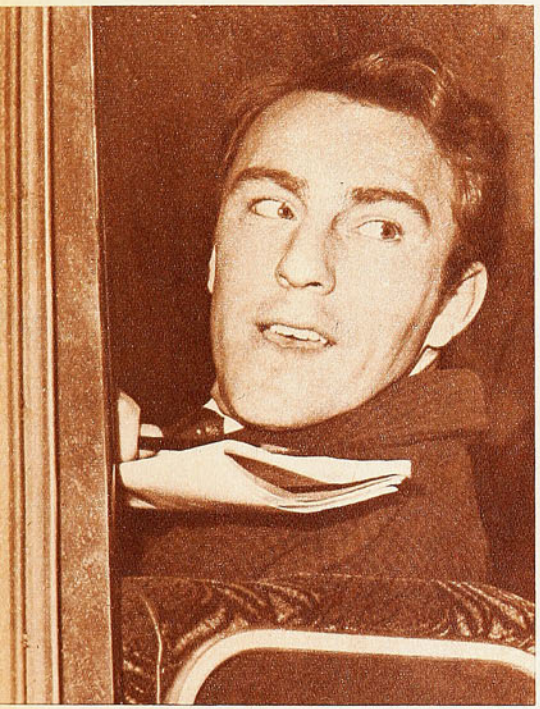

Se respira hondo en Inglaterra. Jimmy Greaves está en gran forma.

El triunfo de 2 a 0 ante Yugoslavia ha tenido muchos comentarios en Londres, pese a que Yugoslavia no está clasificada para la Copa, pero satisfizo la agresividad con que jugó el Seleccionado que dirige Alf Ramsey, aspecto que no había mostrado en otras actuaciones. Se entiende que deben ser los goles quienes le den jerarquía a un equipo, pero aunque ese par en la valla de Soskic no justifique el que se haya batido palmas, fue más bien la resurrección de Jimmy Greaves, ausente más de dos meses de las canchas en razón de una seria lesión a un tobillo.

Básicamente, Ramsey utilizó nuevamente un 4-3-3 muy criticado anteriormente por la lógica reducción de ataque. Pero en esta ocasión nadie recordó siquiera que Inglaterra sigue experimentando "a la brasileña", deleitándose público y crítica con las diabluras del interior del Manchester United, quien, junto a su compañero de club Bobby Charlton, destrozaron al equipo de Yugoslavia. Greaves no sólo marcó un gol portentoso, sino que creó numerosas oportunidades de gol para sus compañeros. Charlton señaló el otro tanto, ratificándose en esta forma que Inglaterra puede estar tranquila si ambos jugadores mantienen en la Copa la forma actual.

Entre los experimentos de Ramsey se utilizó por primera vez al half izquierdo de West Ham, Peters, que se reveló en forma sensacional, creyéndose que es debido justamente a la actuación de este joven jugador el que la crítica no se haya preocupado de la discutida táctica de contar con sólo tres forwards, del momento que Peters fue siempre un delantero más en todas las ofensivas inglesas.

Entretanto, la nueva lista de 28 jugadores que presentó Alf Ramsey causó, como era inevitable, muchas sorpresas y disgustos, pero tanto el aficionado como la crítica parece que ya empiezan a aceptar los experimentos que sigue introduciendo el manager del english-team, esperándose que nuevos "desconocidos" puedan aparecer en el Seleccionado de aquí a que comience la Copa del Mundo. En la gira continental que realizará Inglaterra a fines de junio por Dinamarca y Polonia, tendrá que salir el "once" que enfrentará a Uruguay el 11 de julio. Se esperan aún muchas sorpresas. Lo definitivo es que Inglaterra ya está en tierra derecha.

LA BUENA FORMA DE GREAVES ES MOTIVO DE OPTIMISMO

***** Las actuaciones de Chile tanto en México como en Brasil han sido vastamente comentadas en Europa. Se habla de que Leonel Sánchez no está en su mejor forma, y hasta se lamenta que Inglaterra no pueda ver en acción a uno "de los mejores punteros izquierdos del mundo" ("Sport" de Bruselas).**

***** Otro que es esperado en Inglaterra y del que también se dice que está lejos de constituir la atracción de hace un año, es el centrodelantero Georgi Asparouhkov. Scorer en Bulgaria las dos últimas temporadas, este año va en medio de la tabla de goleadores, lo que ha quitado ventajas a su club Levski, que ya fue alcanzado por otros tres clubes, entre ellos el viejo C. D. N. A.**

***** El que Pelé esté resultando un buen compositor de canciones y que existan interesados en grabarlas, no conforma mucho al "torcedor" brasileño. Naturalmente que la fuente de inspiración es su joven esposa. No se necesita entender mucho portugués para comprender el significado de los siguientes versos:**

"Ai, se eu sentisse a inspiraçao
De fazer uma cancao
Que agradasse ao meu amor,
Então eu cantava bem baixinho
Como um passarinho
Pra alegrar o se coraçao..."

***** La eventualidad del uso de estimulantes en la Copa del Mundo ha decidido a la FIFA a efectuar exámenes sin previa notificación luego de los encuentros. El jefe de tales servicios será el vicepresidente del organismo, el yugoslavo Dr. Mikail Andrejevic.**

***** En el boletín mensual de la FIFA existe una sección especial dedicada a la cesantía de los entrenadores. Naturalmente que sólo se menciona en ella a los que han ganado reputación internacional. En el número de mayo se anuncia que necesitan empleo Sadro Pupo, italiano que tenía a su cargo la selección turca desde hacía 4 años. También Gustavo Sebes, que orientó el gran equipo húngaro de la Olimpíada del 52 en Helsinki. Finalmente se menciona la cesantía de Bela Guttmann, despachado del Benfica de Lisboa.**

***** Por fin un buen triunfo para Unión Soviética, pero debido a que Bélgica no ha podido contar con Van Hinns, su mejor valor. El triunfo de 1 a 0 en el estadio Heysel de Bruselas pone algo de optimismo en la discreta preparación que ha venido cumpliendo la escuadra de Morozov.**

ESCRIBE A. J. N.

ANTE EL

MEJOR SCRATCH

CHILE FUE UN RIVAL QUE SE HIZO ADMIRAR EN MARACANA

ERA difícil sustraerse al clima que ofrecía el partido a jugarse el jueves pasado en Maracaná. Sobre todo para el equipo chileno y para quienes seguían su suerte. Porque pese a lo que dicen los brasileños, el encuentro les preocupaba y había despertado expectativa. Iba a jugar Pelé y Amarildo hacía su debut en canchas de la patria después de su regreso de Europa facilitado especialmente para integrar el scratch.

La ciudad de Río amaneció inundada de fotografías de Pelé y Amarildo. Amarildo era objeto de todo tipo de reportajes. Integrarían el scratch Garrincha y además Gerson. Estarían en el equipo de la CBD los jugadores más renombrados del fútbol brasileño en la actualidad; no sabemos si son los mejores —el director técnico Feola tampoco parece saberlo—, pero sí los nombres que están permanentemente en las conversaciones de todos los aficionados al fútbol en el Brasil, aquellos que más se admiran, que más se pronuncian en las radios locales, cuyas fotografías más a menudo aparecen en los diarios y las revistas. Era el scratch con toda su potencia, la Selección brasileña A, para todos la titular. A este equipo debía enfrentar Chile y en Maracaná, donde todo parece más grande, más imponente, más aplastador, en esta ciudad maravillosa que parece haberse construido exclusivamente para impresionar, para decirle al visitante cuán enorme y espectacular es el esfuerzo brasileño en todo orden de cosas. Los periodistas deportivos han llegado a un tácito acuerdo en el sentido de no buscar atenuantes en los factores climáticos

Godoy manotea uno de los centros de Garrincha al cual había entrado Servilhio. Figueroa detiene en el aire su insinuada chilena ante la intervención de su compañero. Brasil tuvo algunas oportunidades frente a Godoy, pero en general se puede decir que su ataque fracasó frente a la organizada, táctica y resuelta defensa nacional.

ABAJO: Ante la imposibilidad de llegar para impedir el disparo de Gerson, Eyzaguirre tapa, pero a la vez mira la posición de Godoy en la jugada. El gol se produjo por una acción similar de Gerson desde atrás.

DESARMADO EL EQUIPO DE PELE

y ambientales cuando se compite en el extranjero. Está bien que sea así. Es necesario que nuestros representantes superen este tipo de inconvenientes y rindan fuera de casa lo mismo que en el propio hogar. Pero debemos reconocer y aceptar que a veces los jugadores de fútbol tienen que enfrentarse con duras pruebas en este sentido. Exponemos en esta ocasión todo esto no para buscar atenuantes y justificar nada. Todo lo contrario, para expresar nuestra admiración ante la extraordinaria actuación que le cupo al equipo chileno. Nada fue capaz de acomplejarlo, nada de disminuirlo. Se mostró un equipo armado, de estructura sólida, como pocas veces le hemos visto a un cuadro nacional. Bien seguro de lo que tenía que hacer, de cuando tenía que hacerlo y con los medios necesarios para ello. Al final fue Chile el que mejor estaba en el campo, el más entero, el que buscaba con mejores armas y con más espíritu ofensivo el gol que equiparara la cuenta.

Tres fases tuvo este encuentro entre Chile y Brasil. Una, que duró todo el primer tiempo; otra, que se mantuvo durante unos 20 ó 25 minutos del segundo, y la tercera, que duró hasta el final. En el primer período Chile realizó una

Una chilena de Figueroa junto a Servilhio, quien se limita a observar al zaguero nacional. Cruz y Figueroa cerraron el área a todo intento peligroso, haciendo fracasar constantemente la pared que Pelé buscó siempre con su número 9. Si Brasil no produjo más en Río y Sao Paulo, fue porque se encontró con un rival que no lo dejó jugar con comodidad en ningún sector del campo.

Garrincha-Villanueva fue un duelo interesante que el público siguió con vivo interés, en medio de aplausos y de ululantes ¡huuuu!, según fuera favorable o desfavorable al jugador local cada jugada. Al comienzo del partido inquietó Garrincha con sus fintas y sus espectaculares movimientos; pero a medida que transcurría el partido Villanueva encontró la manera de impedirle la entrada al área. Hasta tal extremo fue así que Garrincha renunció a sus esfuerzos y comenzó a tirar centros.

PELE TIENE TRISTEZA

Muy a menudo escuchamos esta frase entre los espectadores. En las graderías parecía explicarse su mala actuación frente a Chile, su juego pobre, su falta de ánimo, de velocidad, de sus característicos quiebres, rapidísimos, con esta frase: "Pelé tiene tristeza". Sin embargo, no nos parece falto de fútbol ni en mal estado físico. Lo hemos visto más grueso en Chile y jugando muy bien.

¿Qué lo afecta? No fue objeto de marcación especial por parte de los chilenos, que sólo le opusieron vallas escalonadas. Sólo que encontró siempre cerrada la defensa, una muralla compacta que resultó insuperable para todo lo que intentó el moreno rey del fútbol brasileño. Lo curioso es que tan demasiado baja actuación no despertara otra reacción en los aficionados cariocas que esta que sonaba como explicación y razón poderosa de una conformidad general: "Pelé tiene tristeza".

inteligente faena defensiva y de retención. No les dio la pelota a los brasileños o se la dio muy poco. Los lectores de ESTADIO conocen nuestra opinión acerca del juego de toque al balón, que siempre hemos creído es abiertamente perjudicial para el equipo que lo practica, porque es insustancial y no tiene sentido creador. Lo hemos dicho más de una vez porque lo creemos así y lo seguimos creyendo. Mas debemos reconocer que esa noche, frente a Brasil, hasta sentimos una clara sensación de alegre satisfacción al ver que los jugadores chilenos, aquí en la tierra del fútbol y de los jugadores más hábiles del mundo, mostraban con suficiencia un trato al balón de impecable factura técnica, un dominio notable de éste, para recibirlo, para pasarlo y para hacer los dribblings. En este primer período Chile tuvo más tiempo la pelota en su poder, porque no la arriesgó y porque su sector defensivo opuso tantas dificultades a los delanteros brasileños que éstos la perdían muy luego y nada o muy poco podían armar. Poco a poco, a medida que transcurrían los minutos, el fantasma de una goleada desaparecía de nuestro espíritu y era reemplazado por la confianza.

Chile no hizo nada en beneficio de su ataque en esta etapa. Cuando sacó la pelota de atrás, y siempre lo hizo con facilidad y señorío, jugando, llegaba a un sector del campo en que se paraba y buscando sólo la retención, hacía correr la pelota en sentido lateral y también hacia atrás. Los defensores brasileños jamás se adelantaron, nunca fueron en busca de los delanteros rojos. Así cooperaron incluso a esta labor de retención que desarmó al scratch.

Los mediocampistas chilenos no se entretuvieron en la mitad del campo, regresaron siempre hasta el sector defensivo, sin dilaciones. La ofensiva brasileña encontró entonces cerrados todos los pasos, bloqueada la cancha en todo su ancho. Pelé buscaba a Servilhio, que fue madrugado toda la noche por un Figueroa monumental. Garrincha se esforzaba en una lucha con Villanueva que era largamente comentada en las tribunas y que a la postre resultó favorable al chileno. Lo poco que realizó Garrincha al comienzo lo hizo muy exigido. Ya al final del primer tiempo prefirió lanzar centros que eran, casi todos, anulados por la cabeza de Figueroa. Pelé no tuvo oportunidades y Amarildo, que prefirió pasarla y no intentar nada profundo, estuvo siempre muy controlado por Eyzaguirre. De este modo los ataques brasileños morían muy luego. Una y

JUEGO, FIBRA Y FISICO

otra vez sacaban la pelota los chilenos, jugándola bien y con seguridad y demorándose en la media cancha para no perderla. El comentario era unánime: "Así los chilenos no pueden aspirar al triunfo". "Claro que no, pero así tampoco puede golear Brasil", nos decíamos nosotros. Si las cosas hubieran quedado así, con el mismo score —el gol lo obtuvo Brasil en el segundo tiempo—, nuestro comentario habría sido muy distinto, y, desde luego, no tan favorable; pero vino el segundo tiempo y con éste la segunda fase a que nos hemos referido.

BRASIL USA EL GARROTE

Fue claro que la disposición de Brasil había cambiado. Desde un comienzo otro ánimo y otro tipo de recursos por parte del scratch. Pelé había sido reemplazado por Silva, un negro de imponente físico, alto, fuerte e indudablemente buen jugador. El equipo entero entró a jugar con ímpetu. El cambio de ritmo fue claro. Y también fue claro que en el camarín los jugadores de Brasil habían recibido instrucciones terminantes. Había que buscar el gol, había que intimidar a este equipo de Chile, tan plástico, tan dueño de sí, tan elegante, tan bien armado. Era como para temer nuevamente por la suerte de éste. Comenzaron los revolcones, las duras luchas personales; la velocidad de los jugadores de Brasil parecía ser una nueva arma puesta en juego insuperable. En este período se produjo el gol, una sucesión de pases de cabeza en un sector muy reducido en el área de Chile. Amarildo y Silva participaron también. Muy exigidos por la defensa los brasileños no dejaron que bajara esa pelota; si baja antes de que entrara Gerson a la jugada, no se produce el tanto. Finalmente apareció éste desde atrás en velocidad, y justo cuando ya no podía cabecear ningún brasileño, para empalmar un tiro potente sobre el lado derecho de Godoy.

¿Sería esto el comienzo de la serie?

Mas nuevamente las inquietudes de los chilenos presentes encontraron amplios motivos para desvanecerse. Chile estaba respondiendo al juego fuerte con notable entereza, no se achicaba. Incluso su ritmo también era diferente. Ahora no se detenían sus hombres para sólo conservar la posesión del balón; Marcos y Fouilloux especialmente sacaban de atrás y se iban al ataque con decisión, ganosos, seguros, para buscar a sus compañeros y apremiar a la defensa. Ya no tuvieron al frente los brasileños a los atildados delanteros inofensivos del primer tiempo, que sólo hacían arabescos, que dibujaban triángulos y rectángulos. No, ahora se habían hecho peligrosos con su ímpetu y la incesante búsqueda de la entrada hasta Gilmar. Los últimos minutos del partido tuvieron esta fisonomía.

(Continúa en la pág. 14)

ESTA VEZ SIRVIO LA RETENCION

MOSTRO CHILE EN BRASIL

Otra fase del duelo Garrincha-Villanueva. Como se ve no logra separarse el puntero de su celador, quien corre junto a él sin perder un centímetro de terreno. El jugador que más interés despertaba en el público fue siempre Garrincha. No cabe duda de que el público gusta de sus arrestos, sus fintas y movimientos sorpresivos.

EL GOL DE BRASIL. Instante justo en que queda corta la estirada de Godoy para evitar el tanto de Gerson. El tiro fue muy sorpresivo y ejecutado después de un pique violento para llegar a tiempo y empalmar muy bien una pelota que caía en forma vertical después de una serie de cabezazos en el área.

DEL BALON

INSTITUTO SAN CRISTOBAL

ENSEÑA:

Conducción, reglamento, mantención y funcionamiento de vehículos motorizados.

Examen, documentos ambos sexos.

Informes:

MAC-IVER 728, esq. ESMERALDA

Gran Avda. 7143 - Paradero 19.

VIÑA DEL MAR:

Plaza Vergara - Galería Vicuña Mackenna

Local 12.

MATCH PRESENTA SU MODERNA CAMISA

Línea de Oro

M.R.

ELEGANTE
PRACTICA
FINISIMA

Se SECA y se PLANCHA SOLA mientras Ud. duerme

ANTE EL MEJOR SCRATCH

VIENE DE LA PAG. 12

LA TERCERA FASE

Así fue la tercera fase. Chile mandando de nuevo, pero con espíritu altivo, afrontando sin disminuciones el duro juego de los rivales, buscando la paridad, entrando por las alas y por el centro, apremiando a una defensa que siempre se mostró muy conservadora, que jamás adelantó a ninguno de sus hombres. Sólo Gerson, uno de los pocos altos valores que mostró en este partido Brasil, subía y bajaba, apoyando a los dos sectores de su cuadro. Desapareció la sensación de ineficacia del fútbol chileno. Ahora se vio un cuadro fuerte, animoso y sobre todo con un estado físico excelente que le permitió llegar al último minuto sin mostrar la más mínima disminución en este sentido. Terminaron así los jugadores rojos jugando más, con más velocidad.

A MODO DE COROLARIO

Lo que acaban de leer podría resultarles un cuadro muy color de rosa, una impresión demasiado optimista. No cabe duda de que hemos pintado un cuadro de hermosos colores, agradable de ver. Pero nos asiste la seguridad de que no nos hemos dejado llevar por el entusiasmo de una simple actuación decorosa cumplida en el extranjero. Nuestra impresión es la misma que sostuvo la inmensa mayoría en Río de Janeiro. Fueron frecuentes los comentarios en el sentido de que la victoria debió ser para Chile. Las diferencias entre las opiniones coincidentes radican en otro tipo de especulaciones. Pero esto es otro tema que trataremos aparte.

A. J. N.

Sus compras de equipos para:

FUTBOL
BABY-FUTBOL
BASQUETBOL
BOX
ATLETISMO Y
OTROS DEPORTES POPULARES

Son respaldadas por 38 años de experiencia cuando los efectúa en:

VISITENOS O SOLICITE COTIZACION

LA SPORTIVA

SAN DIEGO 1069 · FONO 65400 · CASILLA 9479 · SANTIAGO

(TEXTO DE CARACOL)

MISCELANEAS DEL MUNDIAL

PARA los fatalistas no dejará de ser un mal presagio el que Chile debute en la "Copa Jules Rimet" ante Italia en un "día 13". Cifra comúnmente considerada de mal agüero. Un motivo más que suficiente para que especulen los supersticiosos, pero, que en ningún caso atormentará a los jugadores ingleses. Porque los anfitriones olímpicamente salvaron este escollo que podría significar un atentado sicológico para su escuadra representativa, no programando partido alguno para Inglaterra en este día.

La misma ley no imperó sin embargo para las parejas Francia-México (grupo I); España-Argentina (grupo II); Hungría-Portugal (grupo III) y Chile-Italia en el grupo IV, que tendrán que aguantar el chapuzón infausto a medida de sus fuerzas y a medida de sus muchas o pocas creencias supersticiosas. Lo importante es que Chile no estará solo ese día derribando fantasmas. Habrá otros siete mundialmente famosos conjuntos jugando ese mismo día con el ánimo de matar la "jetta", y como bien dice el refrán, buscando en ello conformidad, "mal de muchos..."

Los ingleses que en eso de los detalles no han querido por ningún motivo quedar atrás de Brasil, se preocuparon de este fatídico "13" para que no fuera a dañar la mente de sus jugadores, pues saben a ciencia cierta que muchos de ellos son dados a las cábalas y a la superstición.

El alero derecho Connolly, por ejemplo, no se siente tranquilo en la cancha a menos que haya arrancado un manojo de pasto de la zona donde le tocará correr. Moore el capitán, por su parte, como último trámite del rito que sigue al vestirse, se coloca los pantalones. Procediendo así cree que todo irá bien en el campo de juego. Bobby Charlton, no deja tampoco de tener una costumbre que a su parecer propicia la buena mano de los hados y recién se abrocha el botín izquierdo cuando el equipo está por aparecer en el "field". Wilson usa una medalla religiosa que una vez le diera el crack Eusebio, y Greaves, el artillero británico, ha tomado la costumbre de usar cordones nuevos en cada partido que juega. Costumbre que adoptó no hace mucho y luego de estar ausente de la selección por lesión varias semanas. Ni siquiera Ramsey se muestra ajeno a estas cábalas, pues no bien comienza un encuentro, se saca el reloj pulsera de la muñeca y lo coloca en uno de sus bolsillos del pantalón. Y explica: "Mientras menos me preocupo del reloj más ocasión tengo de ver a mis jugadores y creo que mientras más ponga mi vista en ellos mejor juegan. ¿Un caso de telepatía?

Y de la misma manera que olímpicamente salvaron los ingleses la barrera del "fatal día 13" salvaron toda posibilidad de contraer complicaciones no deportivas al programar todas las presentaciones de Corea del Norte en un solo escenario: el estadio de Ayresome Park en Middlesbrough. Cuando Newcastle declinó el ofrecimiento de la Asociación Inglesa para servir de subsede al Mundial, los dirigentes estudiaron por más de seis meses en una posible lista de ocho ciudades, a la que se le conferiría el honor. Recayó finalmente éste en Middlesbrough por ser considerada la más apolítica de las ciudades del Reino. Exteriormente y en general en su armadura y presencia el estadio de Ayresome Park no ofrece aristas o puntos admirativos pero su "grass" admite comparación con el de Wembley. Chile, pues, enfrentará a Corea del Norte en una si no en la mejor cancha de Inglaterra, que trazada ahora respondiendo a las exigencias de la FIFA tendrá una longitud de 102 metros y un ancho de 69.40 m. Su cupo total es de 47 mil espectadores de los cuales se presume 25 mil verán el encuentro de pie. "Pero, si bien —declaran sus propietarios— Ayresome Park no ofrecerá mayores comodidades a los aficionados ingleses que se han visto en peores, ofrecerá a las visitas todo cuanto puedan ambicionar a través de sus salones de trabajo, palcos especiales para presenciar los encuentros, bares, etc. y a su vez los jugadores tendrán camarines con las comodidades del caso, que en pocas partes del mundo encontrarán emuladas. A los actores (jugadores) hay que darles lo mejor". . .

Los coreanos, que serán adversarios de Chile cuando haga su segunda presentación el día 15 de julio, a pesar de su misterio y su exilio total de toda publicidad, no son hombres que se queden dormidos, pues no están ni amedrentados ni pesimistas. Es en verdad una fuerza colectiva a la que hay que temer, no por su fútbol mismo —que en ningún caso es mediocre— sino por lo que hay dentro de cada corazón de los jugadores coreanos y porque sus dirigentes no han escatimado esfuerzos para sorprender al mundo.

Es sabido que ya estuvieron en Middlesbrough dos técnicos en astronomía que se encargaron de estudiar las condiciones climáticas presentes en la ciudad en el mes de julio a lo largo de los últimos diez años, los vientos reinantes, temperatura y dirección del sol.

Este campo de juego que alcanza su mejor lucimiento en el mes de julio servirá, pues, de escenario sólo a los encuentros de Corea del Norte, tres en total, contra Chile, Italia y la URSS. Con toda justicia podrá entonces decir Corea del Norte que hará de local, lo que no deja de ser un "handicap" valioso. Existen por lo tanto razones como para temer a los coreanos y suficientes también como para que Chile empiece desde ya a limar los estoperoles.

CARACOL

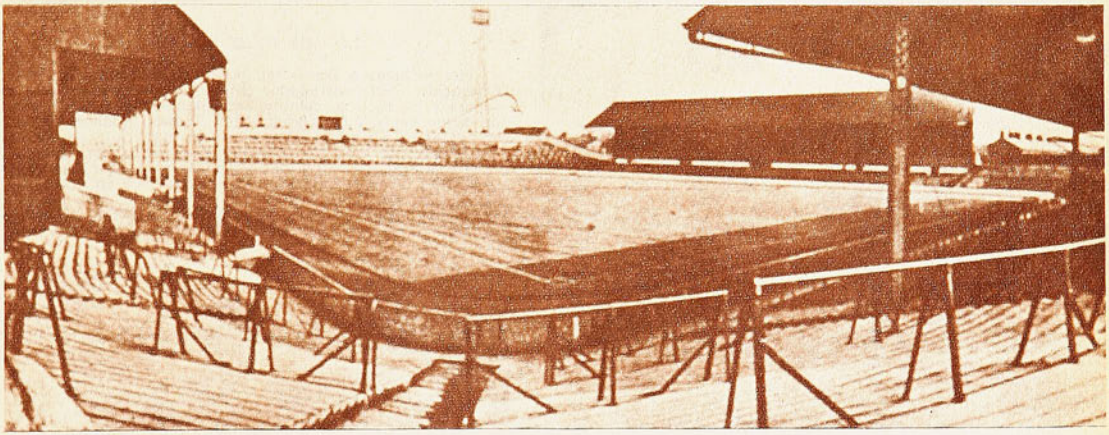

Panorámica del Estadio de Middlesbrough, con su césped comparable al de Wembley, donde Chile jugará su partido clave con Corea del Norte. En Sunderland, a treinta y tres kilómetros, jugará con URSS e Italia.

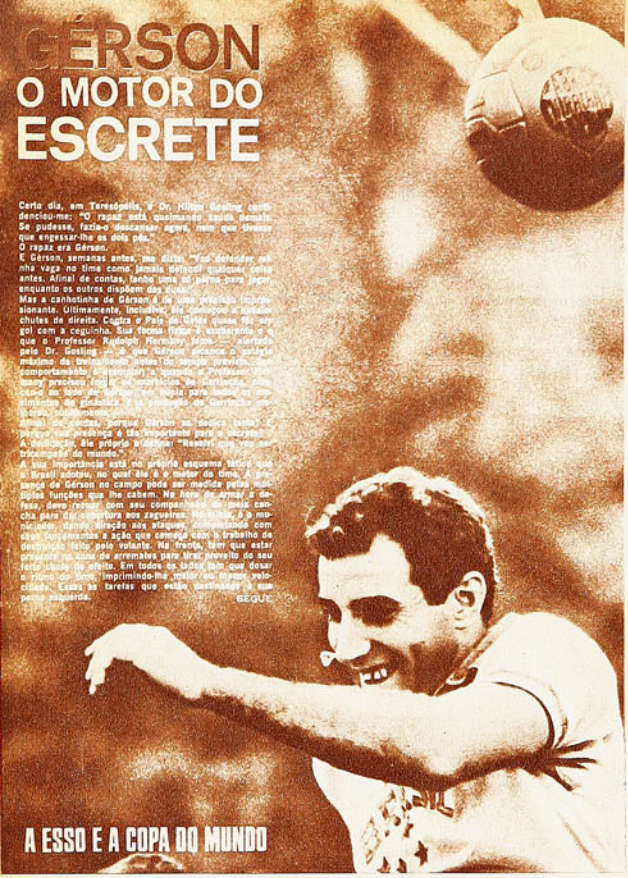

APUNTES

"Gerson, el motor del scratch", así llaman los críticos brasileños al notable mediocampista de la Selección, que tiene la responsabilidad de reemplazar a Didi. En realidad Gerson brilló con luz propia en el partido con Chile, prodigándose generosamente.

ESCRIBE
A. J. N.

ALAMOS, PREOCUPADO Y A LA VEZ SATISFECHO

PREOCUPADO ESTABA Alamos antes del partido, y con razón. Además del clima ambiente de gran expectativa alrededor de la potencialidad del cuadro que habría de enfrentarse, pesaba en su ánimo la escasez de jugadores para la defensa, agravada a última hora por la enfermedad de Valentini. El zaguero nacional sufría de una violenta infección dental, tenía la cara impresionantemente hinchada, y se encontraba en pleno tratamiento de antibióticos. Era imposible, pues, hacerlo jugar. Contreras y González, devueltos a Chile desde México, no habían sido reemplazados desde Chile. Sólo Reinoso y Méndez habían acudido al llamado del entrenador. Nosotros reflexionábamos en la sorpresa y los comentarios que se habrían efectuado en nuestro país si ante alguna lesión se hubiera visto obligado Alamos a efectuar algún reemplazo. Este habría tenido que ser un delantero o un volante. Es decir, Chile habría opuesto a Garrincha o Amarildo un jugador sin la especialización necesaria.

Caminando por la Avenida Atlántica, en Copacabana, conversamos largo con el entrenador Alamos en la mañana del día del partido. Aparte de la razonable inquietud a que nos referimos en el párrafo anterior, se mostraba ampliamente conforme con todo lo realizado por la Selección hasta ese momento.

—Hemos podido realizar, gracias a la gira mexicana y a esta venida al Brasil, un amplio test al equipo, compuesto de otros tan numerosos como jugadores nos acompañaron. Los pude ver desenvolverse a todos en toda clase de circunstancias y exigencias. Ante el juego duro y el mal trato intencionado, México fue un verdadero laboratorio para mí. Aparte de los partidos conocidos, en que enfrentamos a la Selección Mexicana, a Mónaco y Necaxa, jugamos dos entrenamientos muy fuertes, más fuertes que algunos de estos partidos. En uno de ellos, frente al América, se lesionó Prieto. La altura, los viajes, las comidas, los aviones, la nostalgia, me permitieron auscultar a fondo, apreciar y llegar a conclusiones definitivas. Ahora sé lo que tengo entre manos, y estoy satisfecho de lo que tengo.

Esto, lo repetimos, lo decía Alamos antes del partido con la Selección A del Brasil, en donde quedaron ampliamente refrendadas sus palabras.

TASSARA Y UN JUGADOR MUY ESPECIAL

Tassara se encontraba en Río de Janeiro. Llegó hasta la ciudad maravillosa en busca de jugadores para su nuevo club peruano, el Deportes Arica. Encontró uno que lo satisfacía ampliamente. Sólo que no sabía cómo actuaba en una cancha de fútbol. Sí, así como lo leen. Se trata de un jugador playero, de esos que actúan sólo en la arena de las playas de Copacabana. Ahí se juegan, con pelota especial, partidos formales, con todos los jugadores vestidos con uniforme y público muy interesado que rodea la cancha a la orilla de la calzada en la Avenida Atlántica. Este jugador que le gustó a Tassara no se encuentra inscrito en ningún club registrado en la CBD. Es un jugador típicamente playero, que nunca ha pisado el pasto de una cancha oficial. Se encontraba, pues, Tassara empeñado en gestiones que le permitieran llevar a su hombre a una cancha de verdad, y verlo actuar en un medio absolutamente desconocido para él.

LO QUE HACE FEOLA

Viendo jugar a Brasil con el equipo de Gales, le llamó la atención a este entrenador chileno la excesiva prudencia —o error de táctica, como quiera llamársele— del equipo que dirige Feola. Jugó Gales, según Tassara, todo el tiempo con un alero retrasado. Dejó, de esta manera y en forma permanente, un gran espacio libre, que jamás aprovechó el zaguero lateral respectivo para avanzar y realizar algo más efectivo en favor de su equipo que mantenerse en una posición neutra absolutamente inútil. En general, esta aplicación a una misión estática, increíble en un fútbol tan evolucionado como el del Brasil, estaría dando razón a los muchos que atacan al gordo técnico del scratch. Por nuestra parte, y lo hacemos ver en el comentario del partido, también apreciamos esa disposición conservadora que tanto le sirvió a Chile para realizar una actuación, no ya decorosa ante la Selección A del Brasil, sino hasta brillante. Brasil, jugando de este modo, no tiene apoyo, siempre se encuentra en inferioridad numérica. Ante defensas —como la de Chile— que saben retroceder a tiempo y oponer número en el área a la ofensiva adversaria, siempre tendrá muchas dificultades.

"Chile le abrió las puertas a Altair", dijeron en Brasil. Y así fue; el gran partido que el moreno paulista hizo en Morumbí lo trasladó de inmediato a Río para incorporarse a la Selección "A". En el grabado, aparece cuando salieron a recibirlo Amarildo y Pelé. A tal conjunción de astros enfrentó Chile con toda dignidad.

Pesquisa F&F

O QUE FALTA PARA O TRI

COMO PODE ESTOURAR A 3ª GUERRA

A ANTI-MISS

De la expectación que produce la Selección brasileña y sus hombres es una muestra la carátula de "Fatos y Fotos", una de las más populares revistas del país. Amarildo y Pelé, grandes esperanzas para la Copa del Mundo, son presentados aquí a todo porte y color, como "las serpientes que han vuelto".

CONTRASTE EN CHILE

El equipo nacional es un cuadro desequilibrado. Debemos reconocer, es hora de que lo hagamos ya, que Chile posee algunos valores de excepcional calidad, una calidad que está siendo mejor vista en el extranjero que entre nosotros mismos. Figueroa, Marcos, Fouilloux, Prieto, seguidos de Eyzaguirre, Villanueva, Valentini, son valores de categoría internacional. Nosotros, los chilenos, tenemos un cierto pudor por brindarles elogios a los nuestros, olvidando que muchas veces no hacerlo, aparte de constituir una injusticia, representa una modestia mal entendida y un escrúpulo que no se justifica. Chile tiene altos valores en su escuadra nacional, capaces, en el aspecto técnico, conscientes en el táctico, que cuando están en buena forma física se hacen ver con brillo en donde sea que actúen. Ahí está, por ejemplo, el caso de Fouilloux, que está mostrando el mejor estado físico que le conocemos desde hace tiempo, y que, a causa de ello, puede lucir la amplia gama de sus recursos de jugador intelectual. Así se le llama en el extranjero. Ahora, Fouilloux, despreocupado de sus estudios, dedicado a sus labores de preparaciones para el Mundial, exclusivamente, se alza como el verdadero jugador que es.

Y qué decir de este Figueroa, veinteañero y su prestancia de mariscal. La frase de elogio para Fouilloux, aquella que, como lo decimos en nuestra portadilla, representa nada menos que el elogio más grande recibido por jugador chileno alguno: "Brasil no tuvo un jugador tan brillante como Fouilloux", se puede aplicar perfectamente también a Figueroa. Nadie lo dijo en Río de Janeiro; pero lo decimos nosotros. Servilhio prácticamente no jugó esa noche; Figueroa se lo impidió de arriba y de abajo. Metió su cabeza siempre con notable oportunidad —más y mejor que el domingo frente a los galeses—, y lo madrugó para que no pudiera realizar el dos uno con Pelé. De esta actuación de Figueroa derivó el fracaso de Pelé. No podemos dejar de hablar de fracaso, por cuanto el astro rey del fútbol brasileño no pudo construir nada. Una sola vez se fue peligrosamente solo, cuando recibió un rebote muy afortunado, que lo dejó en inmejorable posición; pero Cruz, ante la inminencia del gol, lo abrazó por detrás. Habría sido de toda injusticia esa conquista, de haberse producido, en contra de Chile.

DESEQUILIBRIO

Pero al lado de estos jugadores excepcionales de nuestra Selección hay otros que están lejos de pertenecer a la misma categoría. Y como estos últimos pertenecen todos al ataque, el desequilibrio del cuadro es manifiesto. Es cierto que en fútbol —y no sólo en fútbol— es más fácil destruir que crear. Aceptando, incluso, esta premisa, advertimos una gran diferencia entre algunos jugadores. Diferencia en técnica, en físico, en sentido de fútbol. De ahí que Chile no realice lo que merece. Abundando un poco más en este tema, puede decirse que Chile, en muchos partidos, si no en todos, encomienda su ataque a jugadores avanzados para que entren en velocidad, y resulta que estos hombres no poseen velocidad.

"GERSON O MOTOR"

Así decía un titular, y es verdad. Se trata de un jugador muy completo, sabio, técnico y fuerte. Un Didí, con más físico y más agresividad. Con Chile jugó bien. Uno de los pocos en el equipo de Brasil. Los otros fueron, a ratos, Garrincha y Silva, el imponente negro que reemplazó al rey. Denison Brito Gerson es, en realidad, un motor. Trabaja incansablemente arriba y abajo. Pero es el único, o se alterna con Altair, nunca se van los dos juntos. Es poco cuando la defensa se encastilla al otro lado con oportunidad y buena cantidad de jugadores. Sin embargo, el gol lo hizo él. Entró de atrás y empalmó muy bien una pelota que caía en forma vertical. Es posible que Brasil se prepare para enfrentar al contragolpe europeo. Por eso, su línea de cuatro zagueros no avanza ni en forma colectiva ni individual. En todo caso, ante Chile, esta manera de jugar resultó contraproducente y equivocada. El triunfo no sanciona a esta modalidad como un acierto.

ANTES Y DESPUES

El partido Chile-Brasil era esperado con entusiasmo en Río, de esto no cabe duda. La Selección A del Brasil jugaría con sus mejores hombres, o, por lo menos, con los más populares, los más renombrados. Para los aficionados, y también para algunos periodistas locales con los cuales tuvimos ocasión de cambiar ideas antes del encuentro, se trataba de un partido muy difícil para Chile. Con ello estaban ponderando de antemano la potencialidad del Brasil. "El scratch con todo su poder", leímos por ahí. Pero, después del encuentro, para muchos de ellos sólo se había tratado de un partido de entrenamiento. Brasil se está preparando para la Copa del Mundo, decían, y estará bien para la fecha en que ésta se dispute. No cabe duda que esto último es una verdad. Pero es una verdad para Chile también.

EL MILAGRO

Aun cuando jugaba mejor River —y mucho mejor—, Peñarol pudo anotar goles; en el grabado queda registrada una excelente oportunidad de Spencer; cabeceó muy bien el delantero ecuatoriano, pero la pelota dio en un poste. Matosas y Sainz estaban reclamando off-side.

DE PEÑAROL

ESCRIBE
BRABANTE

LA ADMIRABLE REACCION FINAL LE DIO EL TRIUNFO SOBRE RIVER 4-2

LA debacle de River empezó en el minuto 43, cuando ganaba ya por 2 a 0. Comenzó cuando Cesarini se levantó por enésima vez de su banco. Si se hubiera quedado quieto, si no hubiera mirado su reloj, si hubiera olvidado que en la Copa Libertadores se permite un reemplazo. (Sáinz, más tarde, desmintió que él hubiese pedido su reemplazo, ya que tal fue la justificación de Cesarini.) Si...

Existen momentos estelares en la vida de cualquier persona. En los que su YO alcanza lo alto de la ola, en que la rueda de su fortuna se clava o su destino se enrumba. Pero también existen momentos negativos. Como el de Cesarini el viernes. Difícil, si no imposible, le será explicar en su clásica verborrea la razón del cambio de Solari a la defensa para incluir a Lallana en el medio campo. Solari estaba resultando el motor de River Plate, el trampolín impulsor de los mejores intentos defensivos y ofensivos del vicecampeón argentino. De sus pies había nacido la maniobra que le permitió a River abrir la cuenta, al cortar un avance de Peñarol en plena zona argentina y llevarse ese balón combinando con Cubillas y ambos Onega, para que Daniel mandara fijar la primera cifra en la torre sur del estadio. También había sido Solari el protagonista individual de la hazaña del 2 a 0, al dejar atrás a Nelson Díaz, fintar al paraguayo Lezcano y fusilar a Mazurkiewicz con tirazo imparable.

Habían sorprendido en Buenos Aires las declaraciones de Cesarini en el sentido de que los progresos de River habían llegado al extremo de que todos los integrantes del equipo millonario estaban en condiciones de actuar indistintamente en cualquier lugar y ubicación. Quiso, tal vez, demostrar lo mismo en Santiago. Ahí estaba Matosas de defensa central. Lallana fue siempre centrodelantero o interior izquierdo, pese a llegar a River como puntero izquierdo. Cesarini lo ubicó en el medio campo por la derecha. Solari, que venía jugando de wing izquierdo, entró con el 5 en la espalda, que en la terminología futbolística argentina equivale al 6 nuestro: jugador de medio campo. A los 43

El peruano Joya le complicó la existencia a la defensa riverplatense con su movilidad y sus entradas punzantes. En el grabado, Sainz tiene que lanzar la pelota al corner ante la peligrosa presencia del puntero peñarolense.

SPENCER, HEROE DEL "TRI"

minutos del primer tiempo lo mandó de 4, es decir, equivalente al 2 nuestro. Defensa lateral derecho, con el control directo del peruano Joya.

CURIOSIDADES

No debiera casi hablarse de individuos en el triunfo de un equipo. ¡Pero cómo olvidar aún a los menos resaltantes en el equipo de Peñarol, aún los más modestos en recursos, que lucharon con una fe inquebrantable! Porque el triunfo de Peñarol fue el triunfo de la fe, de la mística, del amor propio herido, del orgullo con que siempre los uruguayos se baten.

Lo vimos en la totalidad de los jugadores de Peñarol, pero también la fibra charrúa quedó a salvo en River, en que fueron dos uruguayos sus defensores más tenaces. Matosas atrás y Cubillas en el ataque, que salvaron por lo menos el honor, mientras que el resto de sus compañeros bajaron pronto los brazos.

Pero, como demostración de que la honestidad profesional no es sólo patrimonio uruguayo, resaltó la figura de Spencer en primer término y de Joya y Lezcano enseguida, que se encargaron de ir minando la fuerza y la moral de los defensores de River, quedando el ecuatoriano como el peruano y el paraguayo, entre los héroes del Estadio Nacional. Tres extranjeros en triunfo uruguayo.

Cierto es que cada vez existen menos especialistas en el fútbol moderno. No hay casi diferencias entre los marcadores de punta, ambos defensas cen-

Emoción contenida en Gonçalves, lucida figura de medio campo en el segundo tiempo y en los complementarios. Mas, buen delantero de River, acude a felicitarlo, pero el capitán de Peñarol va como ausente.

Cuando todavía River ganaba por 2 a 0 —comienzos del segundo tiempo—, Daniel Onega se filtró entre Forlán y Tabaré González y remató sin consecuencia. Ermindo Onega queda atrás; en esos momentos, nadie podía intuir lo que se venía.

El grabado es como una síntesis de lo que ocurrió en el segundo tiempo: la extrema defensa de River fue impotente para hacer frente a los morenos de Peñarol, Spencer y Joya. Abbadie los explotó muy bien con centros altos, que tomaron aquéllos con su característica agilidad.

trales, ambos puntas de lanza. Pero habrá siempre arqueros, defensas, armadores, forwards. Si Cesarini no creía en esto, hay muchos que aún lo creen. ¿Cómo lo habrá explicado en Buenos Aires al regreso? Aquí comenzó a echarle la culpa a Claudio Vicuña, pero la mayoría de los que estuvieron en el estadio, incluyendo los dirigentes de River Plate, piensan de otra manera. "¿Por qué sacar a Sáinz, que con dificultades y todo estaba tomándole el pulso al peruano Joya? ¿Por qué sacar al capitán de River de su puesto en el medio campo, el jugador más valioso que tenía River hasta ese momento, para improvisar con Lallana en un encuentro tan trascendental y que se estaba ganando con holgura?"

Seguramente que deben haberse ahondado los surcos de sus ya agrietadas arrugas, al culpar a Vicuña de la reacción de Peñarol. Para él seguramente que fue Vicuña quien sustituyó al vacilante Nelson Díaz por el más fresco y vigilante Tabaré González. Fue Vicuña con sus silbatos que mandó al veterano Abbadie a ocupar todo el ancho sector que había ocupado Solari como rey y señor en el primer tiempo. Vicuña, finalmente, quien dio vuelta a Peñarol tras el descanso, inspirando a Spencer y transformando a Rocha, que prácticamente no se había visto a lo largo del primer período.

Recién en el descanso debe haber recordado Peñarol que el verdadero maleficio de las canchas chilenas tenía que terminar allí mismo. No podía ser que cada presentación en Chile fuera una goleada. Peñarol había elegido Río, Lima, cualquier parte, menos Santiago para jugar la final. River, que había elegido Santiago, ganó el sorteo y estaba anticipándole a Peñarol que en Chile no podía perder. Que el ambiente chileno era tabú para los uruguayos y que los sueños del "tri" continental eran una fantasía.

Había que quebrar esa "jetta". El ecuatoriano Spencer estuvo a tiro a los 4', pero Carrizo dijo no. Caetano también tuvo el sueño del pibe minutos más tardes, cuando estuvo a punto de desviar un tiro libre de Rocha. A los 15, el monumento a la farsa cuando Carrizo amortiguó con el pecho un tiro de Spencer antes de tomarlo en sus veteranas y fuertes manazas.

El descuento vino a los 22 y se terminó River. El zurdazo de Alberto Spencer al corregir la dirección de un tiro libre de emboquillada de Gonçalvez abrió el camino de lo que parecía imposible. Desde ese instante el campeón uruguayo debe haberse acordado de tanta cosa querida para el fútbol oriental. Colombes, Amsterdam, Montevideo, Río, las burlas de Carrizo, en fin, insuflaron a esa escuadra que parecía deshecha en la primera parte, para transformarla en un ciclón, en un huracán que arrasó con las debilitadas fuerzas de River, que no se recuperó jamás. Por el contrario, aun sin llegar al empate, se veía que sólo era cuestión de tiempo. Hasta la fortuna, que venía dándole las espaldas a Peñarol, comenzó a sonreírle al campeón uruguayo. Ese tirazo de Rocha, seguramente que no habría tenido consecuencias para Carrizo, pero Grispo se interpuso, desvió la trayectoria y Carrizo no reaccionó.

¡Fue la locura! Con el empate, el título continental lo tenía en el bolsillo Peñarol. El gol average le favorecía ampliamente, pero no era el empate lo que buscaban Gonçálvez y los suyos. Peñarol quería ganar y siguió atacando. La gente de River no se veía en la cancha. Cada estocada de Joya y especialmente de Spencer encontraban a la defensa argentina muy adelantada. Ni siquiera Roberto Matosas, el más alto valor de River en el primer tiempo, era capaz contra el vendaval aurinegro. Los dos morenos del ataque uruguayo llegaban una y otra vez hasta el área argentina sin rivales próximos y pudieron evitar los complementarios en dos oportunidades muy claras de batir a Carrizo.

En la zona de Mazurkiewicz no se había registrado ni una sola jugada.

Y vinieron los complementarios que pusieron a Peñarol en órbita.

Siempre hemos pensado que la gran dificultad que tiene el fútbol chileno en sus confrontaciones internacionales provienen del juego por alto, cuando nuestros defensores deben oponerse al juego de cabeza de sus adversarios.

Pues bien, esa misma impresión nos dejó la defensa de River Plate al enfrentarse con el cabezazo de Spencer. Ese centro largo de Forland lo vieron todos. Carrizo, Matosas, Grispo, saltaron todos en su procura, pero saltó más el ecuatoriano y le dio la primera ventaja al campeón uruguayo. La segunda, en el último complementario, fue también de cabeza. El centro lo hizo Julio Cortés. Spencer, rodeado de adversarios, le dejó libre el camino a Rocha para que ubicara su frentazo en el rincón opuesto.

El milagro se había producido. Un milagro que se llamó Peñarol, que se ciñó por tercera vez la corona continental en un encuentro imposible, en que dejó una vez más resaltantes todas esas virtudes que agrandan al fútbol de ese país en contiendas de trascendencia.

River, en un resumen general, jugó tal vez más que Peñarol, pero ya está demostrado que en estas finales hay que poner otras virtudes que Peñarol y el fútbol uruguayo poseen en abundancia. Ese empecinamiento, amor propio e inclaudicable moral que no tiene River Plate. Como lo ha venido demostrando en los últimos campeonatos argentinos, en que se ha dejado arrebatar títulos luego de distanciarse largamente de sus adversarios.

Ganó Peñarol, a la uruguaya. O por uruguayo.

SIN DARSE TREGUA

VICTOR ARRIAGADA SE INSINUO COMO GANADOR DE LA CARRERA DESDE QUE LARGO, POR SU PERMANENTE DISPOSICION LUCHADORA.

Acercándose a los "chorizos" de Leyda va el grupo persiguiendo a Arriagada, León y Rubio; los alcanzarían en la bajada de San Juan. El movimiento que siempre le dio el vencedor a la carrera marcó la tónica para un alto rendimiento técnico.

La mañana era fría y neblinosa cuando a las 9 se dio la largada simbólica en la Plaza Bulnes —la verdadera fue en el puente Melipilla—; van girando en la rotonda de la pila para irse por Alameda abajo los 51 participantes.

El regreso fue más lento, bajando el alto promedio que se había hecho hacia San Antonio. Quedaron atrás las 2 horas 42' que para ese tramo había establecido Juan Vallejos en 1959. Esta vez 43 participantes mejoraron ese registro.

Los primeros escapados: Víctor "Tomé" Arriagada, a la postre el vencedor absoluto de la prueba, Arturo León y Hugo Rubio, a la altura de Malloco.

LOS DIEZ PRIMEROS

1.º **VICTOR ARRIAGADA** (Audax). 5 horas 40 minutos.
2.º **Manuel González** (Audax). 3' 40".
3.º **Luis Sepúlveda** (Bata) 3' 40".
4.º **Juan Arrué** (Bata) 3' 40".
5.º **Héctor Pérez** (Ferriloza) 3' 40".
6.º **Guillermo Vargas** (Green Cross) 3' 40".
7.º **Miguel Vidal** (Bata) 3' 40".
8.º **Hernán Delgado** (Audax) 3' 40".
9.º **Augusto Silva** (Carteros) 3' 40".
10.º **Juan Pino** (Cóndor) 3' 40".

ES UNA lástima que por razones que están a la vista la "Doble San Antonio", prueba clásica del calendario ciclístico, no pueda tener en nuestras páginas la amplitud que se merece. Porque, digámoslo de entrada, fue una de las carreras mejor disputadas en la temporada y con más alto rendimiento técnico. Volvieron al camino los ruteros de Audax, y volvieron la lucha, la exigencia, el ansia de correr haciendo marca y de ganar.

No es de las rutas más difíciles ésta a San Antonio, pero tiene sus trampas para el ciclista, como son aquellos traicioneros "chorizos" de Leyda —que agarrotan las piernas más resistentes— y aquella cuesta de San Juan, que no parece temible, pero que lo es. Son 214 kilómetros que exigen y que estimulan a la lucha.

SE CORRIO la carrera en una mañana de frío y niebla que no daba para "pasear", sino para empapar las tricotas, y así lo entendieron desde la largada los 51 participantes, tanto, que en el control de Padre Hurtado hubo miradas y exclamaciones de asombro: se había cubierto el tramo en 55 minutos, lo que daba un promedio de 47 KPH. Poco más allá, Víctor Arriagada inició la primera escapada, seguido de Arturo León y de Hugo Rubio; llegaron a distanciarse a poco más de 1', pero tras la bajada de San Juan fueron absorbidos por el grupo. Entre tanto, en éste, la pelea también era dura, y en una meta volante, en Soinca, Juan Arrué había sacado un pelito de ventaja a Manuel González en el embalaje.

Pero decíamos que el grupo llegó compacto a la gobernación del puerto, y allí, en el sprint, metió la rueda primero Héctor Pérez. De los 51 que largaron sólo uno había desertado en el camino. Los cronómetros indicaron que el tiempo para los 107 kilómetros de la ida había sido de 2 horas 31 minutos. Un tiempo con historia, porque rebajaba el record establecido en el tramo, en 1959, por Juan Vallejos, con un agregado importante: que 43 de los competidores estuvieron bajo las 2 horas 42' que tenía el grincrosino.

LARGARON de regreso 47, con las mismas ganas con que habían llegado; salieron a piques violentos, anuncios de la guerra inmediata. Y así fue. Al abordar la subida de San Juan ya estaba otra vez "Tomé" Arriagada intentando la fuga, con Augusto Silva y Moisés Quiroga al lado. En Leyda los alcanzaron, pero tenía Arriagada la firme determinación de seguir el planteo en el terreno suyo, y en Puangue ya estaba otra vez a la cabeza, con Delgado, Carlos Fernández, Orlando Guzmán, Arrué y el tesonero Quiroga.

Empezaron a aflojar uno a uno todos, menos "Tomé", y ya en Malloco había dejado "al último de los valientes", que era Guzmán.

LA CARRERA estaba en manos del audacino y así lo captó él, que hasta se dio el lujo de bajarse de la máquina a recoger unas manzanas que le dejaron en medio del camino para su alimentación. La llegada se limitó a lo que pelearan los del grupo por las clasificaciones secundarias, en el circuito del Parque. Allí cobraron precio a su esfuerzo los que se habían prodigado en las escapadas (Augusto Silva fue noveno; Orlando Guzmán, sólo decimoquinto; Hugo Rubio, vigésimo...). Y en el sprint, que ponía término a 5 horas 40 de carrera, surgió en toda su potencia Manuel González, para ganarlo.

UNA LINDA CARRERA, disputada palmo a palmo, con una ida vertiginosa (42,9 KPH.) y llena de alternativas variadas. Con un ganador lógico y meritorio, porque Víctor Arriagada fue siempre el que más hizo por el triunfo.

Instante en que Millington es superado por el disparo d... excelente maniobra del mediozaguero que eludió a dos ho... área y disparar en forma baja y cruzada. Fue la apertu...

IZQUIERDA
POR FIN... Armando Tobar ha señalado el segundo g... tulación efusiva de Yávar y Leonel. Mucho tiempo que ha... el impetuoso forward de la UC.

DERECHA
Gales buscó continuamente el centro alto para el cabeza... pero el procedimiento no prosperó. Figueroa queda cor... Allchurch y Davies, pero el balón sobró también a los de... peligro hubo en el área chilena.

Pedro Araya —buen primer tiempo— llegó por la línea ... cerca del arco para ejecutar un centro hacia atrás en ... Sin embargo, el zaguero James logró conjurar el peligro ... al corner. Muchas oportunidades tuvo Chile antes que Mar...

APLAUSOS A LA VUE...

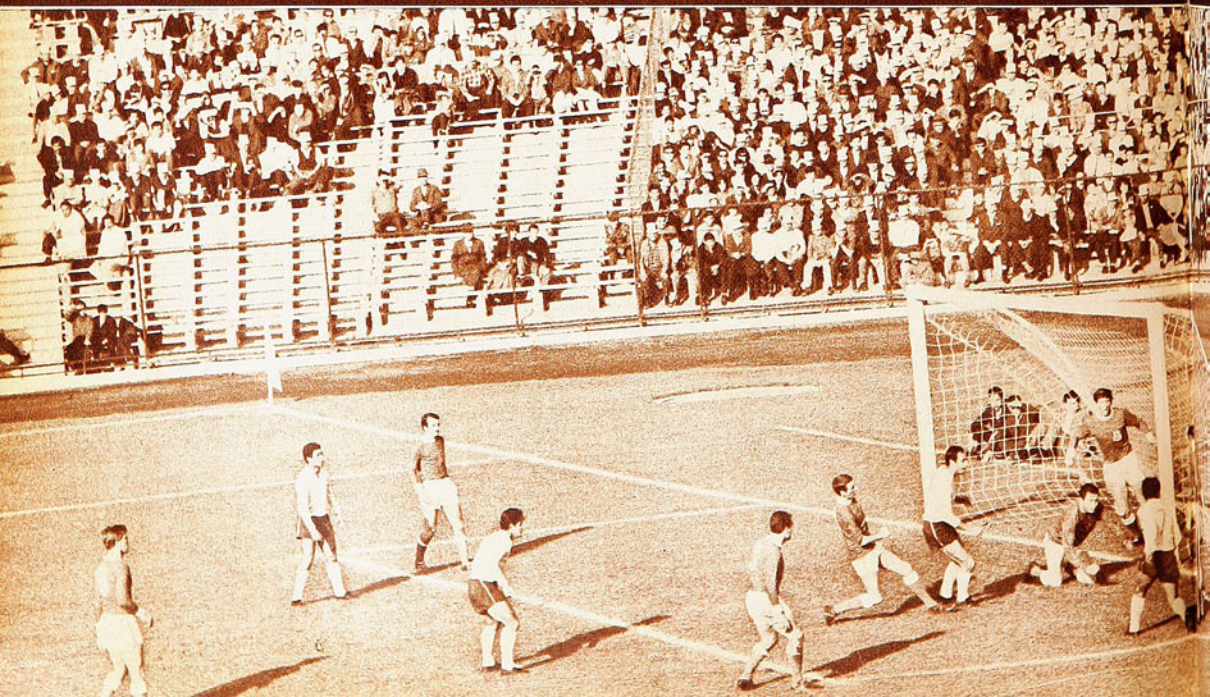

Rubén Marcos. Una
nbres para entrar al
a de la cuenta.

y recibe la congra-
scaba esa conquista

o de sus atacantes,
ante el brinco de
nteros galeses. Poco

le fondo hasta muy
rocura de Fouilloux.
punteando el balón
os abriera la cuenta.

TA

COMENTA JUMAR

EN SU RETORNO al Estadio Nacional, la Selección Chilena no sólo obtuvo la satisfacción de un triunfo inapelable sobre el cuadro de Gales, sino que expuso con claridad celebrada los conceptos emitidos a través de su incursión por México y Brasil, y los beneficios de veinticinco días fuera de casa.

Fue un regreso feliz.

Nos parece, además, que para juzgar lo observado el domingo, es imprescin-

BUENA IMPRESION DEL SELECCIONADO CHILENO AL REAPARECER EN EL ESTADIO NACIONAL.

dible reparar de manera fundamental en esos minutos iniciales de absoluto dominio chileno, con repetidas ocasiones de gol, tiros en los postes y asedio sin pausas sobre el pórtico de Millington. Ahí, de entrada, la selección nuestra MIDIO AL ADVERSARIO, comprendió que era inferior, sacó el pie del acelerador y afrontó el duelo a medio gas, sin arriesgar ni exponer, con las calderas a fuego lento.

Ocurre siempre con los equipos chilenos, tan amigos de hacer lo justo para salir adelante en los compromisos favorables, y más aún en el caso actual, en que veinte muchachos están con la mente en Inglaterra, y cada pelota que disputan, cada balón que discuten y cada intervención que pueda entrañar peligro, los lleva instintivamente a cuidar las piernas y reservar las herramientas de trabajo. Chile se dio cuenta demasiado temprano de que Gales no era un gran adversario. Y eso dio la pauta de su actuación y la pauta del match.

Quienes estuvieron en Maracaná, insisten en que no pueden compararse ni el espíritu ni el rendimiento observados en ambas ocasiones, por razones explicables y atendibles. Allá se jugó con los dientes apretados. A full. Como corresponde ante los campeones del mundo en su propia costa. Acá, con soltura, a media máquina, sin acelerar a fondo.

BUENA IMPRESION

Así y todo, la expedición del equipo fue buena, hubo aplausos aprobatorios desde un comienzo, y también en la despedida; quedó en claro que las dudas en torno a la formación definitiva cada vez son menos, y si reparamos en las derrotas sufridas por los galeses en Brasil —3 a 1 en Río y 1 a 0 en Sao Paulo, con arbitraje muy localista—, la verdad es que el dos a cero del domingo es un buen resultado. Porque, además, pudo ser mayor.

Dijimos al regreso de México que la incursión había si-

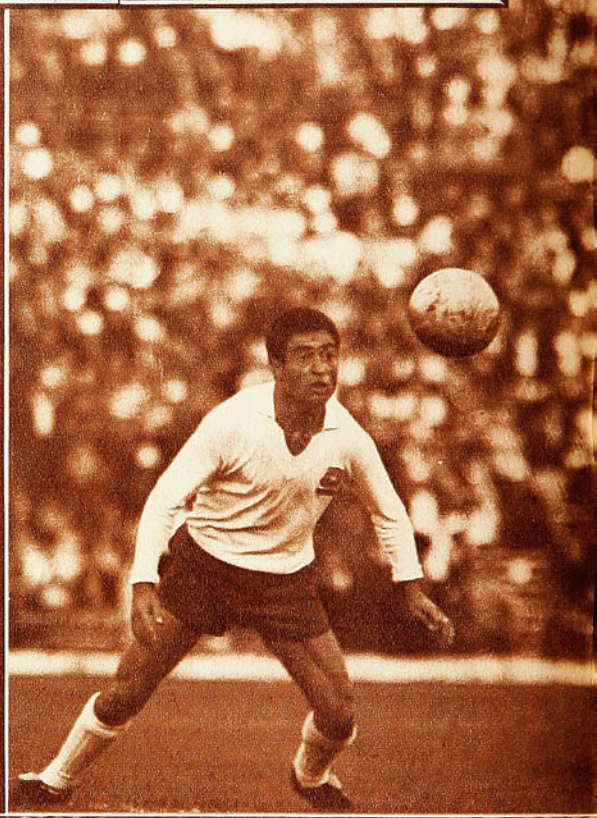

Backmoore —el N.º 14— fue el hombre que entró a "reforzar" la defensa galesa. Lamentablemente incurrió en una serie de infracciones violentas y sin la sanción merecida. Salta junto a Marcos, que aparece confundido con los delanteros en un centro que recogió Tobar.

El eje delantero Davies busca paso por entre Figueroa y Cruz, que siempre contuvieron sus embates. Bien se vio la defensa chilena en cuanto a comprensión y fútbol. No hay problemas en ese bloque.

do provechosa y que, al margen de los desenlaces, EL EQUIPO NO HABIA JUGADO MAL. Repetidamente tuvimos que responder a una pregunta común con una misma respuesta y un mismo argumento, como testigos de aquellas tranquilas jornadas bajo cielo azteca. ¿Jugó muy mal Chile? No, Chile nunca jugó mal. Fue el de mejor fútbol, el que mostró una técnica más acabada, y el de mayor amistad con la pelota. Simplemente, le faltó final... Como dijo el aficionado taurino, Chile no supo matar. Pero en el capote estuvo lucido y convincente.

De ahí salió la defensa que Lucho Alamos opuso a Brasil con espléndidos frutos, y nada más oportuno que el juicio aprobatorio de nuestro propio público para ese bloque posterior que ya no admite discusión ni duda. Recuperados Eyzaguirre y Villanueva en las puntas, bien Godoy en el arco, solvente Cruz, por lo que ya se le conoce, y magnífico Figueroa al centro del andamiaje, Chile cuenta con una línea de cuatro zaguero3 que no ofrece problemas, y se alza, acaso, como lo más positivo del conjunto.

Recordamos, también, en aquellos días, que se hablaba mucho DEL NUMERO SEIS, que al producirse la reaparición de Rubén Marcos, y con la calidad comprobada de Ignacio Prieto, no habría vacilaciones en la dirección técnica para encomendar a ambos el medio campo, tal como lo hicieran el 12 de octubre en Lima, y tal como ocurrirá ahora en Sunderland, una vez que Prieto mejore de su lesión. Rubén Marcos impresionó ante los galeses —individualmente hablando fue el mejor del cuadro— y dio a entender que es el indicado para llenar una función compleja, que con esos dos hombres (Marcos y Prieto) tampoco debe significar una preocupación muy grande para el entrenador nacional. Marcos no sabe jugar a medio gas y por ello su figura se fue agigantando a medida que avanzaba el match, toda vez que el osornino —por temperamento y manera de enfocar el fútbol— es un hombre de

JUGANDO A MEDIO GAS, CHILE SUPERO A GALES CON UNA HOLGURA QUE LAS CIFRAS ESCONDEN. 2 A 0 LA CUENTA.

Tobar y Yávar apremian a la defensa de Gales, que fue superada, no obstante su fortaleza física, por el ataque nacional.

fibra, de fuerza, de empuje, y enemigo de cualquier pausa a lo largo de una contienda.

Insistimos que Chile hizo un buen partido frente a Gales, y una vez más conviene desentenderse de los dos balones que entraron y los cuatro o seis que pudieron llegar a la red, para reparar en lo mucho que ha ganado el elenco en estos veinticinco días en ajuste, disciplina de juego, comprensión y ensamble. Hay entendimiento entre los hombres, el ataque realiza ya jugadas preconcebidas, Yávar está más en la onda que en aquellos partidos con Río Grande do Sul, Fouilloux alcanzó el mejor estado y sigue siendo el forward más regular, y sólo cabe lamentar el "retraso" de Leonel —lento, sin fuerza y sin potencia—, porque con ello el ataque renguea en un sector donde nunca hubo la menor inquietud con el titular. El domingo casi todo se hizo por la derecha, y pese a la voluntad con que Leonel desea recuperar el terreno perdido, es evidente que hay diferencia entre lo que se construye y se crea por su ala y la opuesta. Incluso, Tobar nos pareció mejorado en relación a lo observado en México; hizo por fin un gol, que venía gestando hace varias semanas, y en un encuentro disputado con blandura general, fue el único que debió soportar con estoicismo y valentía los desbordes de algunos defensas muy poco imbuidos del verdadero espíritu del partido.

La Selección está bien.

Es lo que se escuchó por todos los pasillos del Nacional, y lo que predomina en el ambiente al conjuro de opiniones diversas, que van del dirigente al hincha y del técnico al jugador. Gales no fue el examinador que algunos suponían, pero con sus armas típicamente europeas —físico, fuerza, fibra— y una planificación conservadora acentuada en el segundo tiempo, constituyó visita adecuada para que la Selección, ya de regreso, mostrara todo lo ganado en la gira en cuanto a confianza, seguridad y puestos sin discusión.

Se presenta en el campo la Selección chilena después de su gira por México y Brasil; entrando al período definitivo de su preparación, el cuadro demuestra que se aproxima a un buen standard.

Alberto Fouilloux pasa por muy buen momento. Forward regular y con mucha calidad. James sale a su paso para frenar una tentativa. Cuando pasó de alero derecho, Fouilloux volvió a mostrar excelente disposición para esa plaza.

Gales mostró la fisonomía de muchos equipos británicos y casi todos los equipos europeos. Defensa reforzada, simplicidad en el avance, jugadas que se repiten y un estado físico que permite soslayar deficiencias de otro orden.

Agradó la expedición del arquero Millington, valiente, ágil y resuelto como la mayoría de los guardianes del Viejo Mundo. También satisfizo el zaguero James, pese a su brusquedad, como asimismo el marcador de punta William, que avanza constantemente para aprovechar su centro largo de izquierda y un sorprendente saque de costado. Los aleros Rees y R. Davies insistieron en levantar centros, buscando un cabezazo que no llegó. Sólo cabría lamentar la "vehemencia" con que actuaron algunos elementos y que nada tuvo que ver con el fútbol de choque leal y noble que preconizan los europeos. Los golpes que recibió Tobar (muy indulgente Mr. Holley al respecto) y un par de entradas violentas contra Godoy escapan totalmente al concepto que por estos lados tenemos del "fair play"...

Chile se mueve como una formación compacta y homogénea, que sabe sacar, conducir y retener el balón según las exigencias de la lucha, sin perder la línea de fútbol que sus propios hombres imponen, con sus características esenciales. Esta vez se buscó más el arco, y quizás si faltó fortuna en esa media hora primera para haber estirado la cuenta con guarismos tranquilizadores. En eso, nos parece que el fútbol nuestro todavía no realiza ni concreta en proporción a lo que sus propios delanteros saben procurarse. Y, aunque se juegue medido, como ocurrió el domingo, no hay relación, a la larga, entre las cifras finales y la superioridad exhibida.

JUMAR.

Grisetti queda con "el molde hecho" cuando Juan Carlos Moreno sale y corta ese centro que también esperaban Bracamonte y Acosta. Unión San Felipe se llevó un punto importante del Estadio Nacional, al empatar a uno con Palestino.

LA "U" SIGUE

NOTA DE AVER

TANTO acontecimiento grande —las actuaciones de la Selección chilena en Brasil, la final de la Copa de los Libertadores de América, la reaparición de nuestro representativo frente a Gales— dejaron casi en la sombra la 3.ª fecha del campeonato casero. Una fecha, por lo demás, sin grandes partidos —ni antes ni después de jugarse— y que no aportó mayores novedades.

Se advirtió sí una leve mejoría en el standard del fútbol producido, consecuencia natural de la actividad normalizada. Algunos que se habían visto muy mal, como Universidad Católica, Unión Española, Ferrobádminton, Santiago Morning y Unión Calera, levantaron su juego, y por lo menos se vio un partido "de campeonato", partido jugado de punta a punta, áspero, serio, con prodigación sin baches de sus protagonistas. Nos estamos refiriendo al de Universidad de Chile con Magallanes, primer match que hizo recordar que se está jugando por los puntos.

El score de este encuentro (4-2 para la "U") resulta un poco engañoso; pudo ser mucho más apretado, como mejor reflejo de lo que había sido la lucha, a poco que el arquero Larraín hubiese estado más despierto en las salidas a cortar centros. Sus indecisiones le costaron dos goles a su equipo. Y en eso radica el mayor mérito de Universidad de Chile. Que puesta en la exigencia de un partido muy duro, respondió a ella con firmeza, como para que no se diga que empezó el campeonato ganando a favor del fixture.

DE LOS seis equipos que habían quedado segundos al término de la 2.ª fecha, se retacaron cuatro. Sólo Everton y Deportes La Serena salieron airosos de sus compromisos, manteniéndose como escoltas del líder. Perdedores Magallanes, Colo Colo y O'Higgins y empatando sólo Palestino, se disgregó el grupo.

Para quienes la situación tuvo particular sabor fue para los serenenses, porque pocas veces se encontrará en mayores dificultades un equipo para salir airoso de lo que estuvo Deportes La

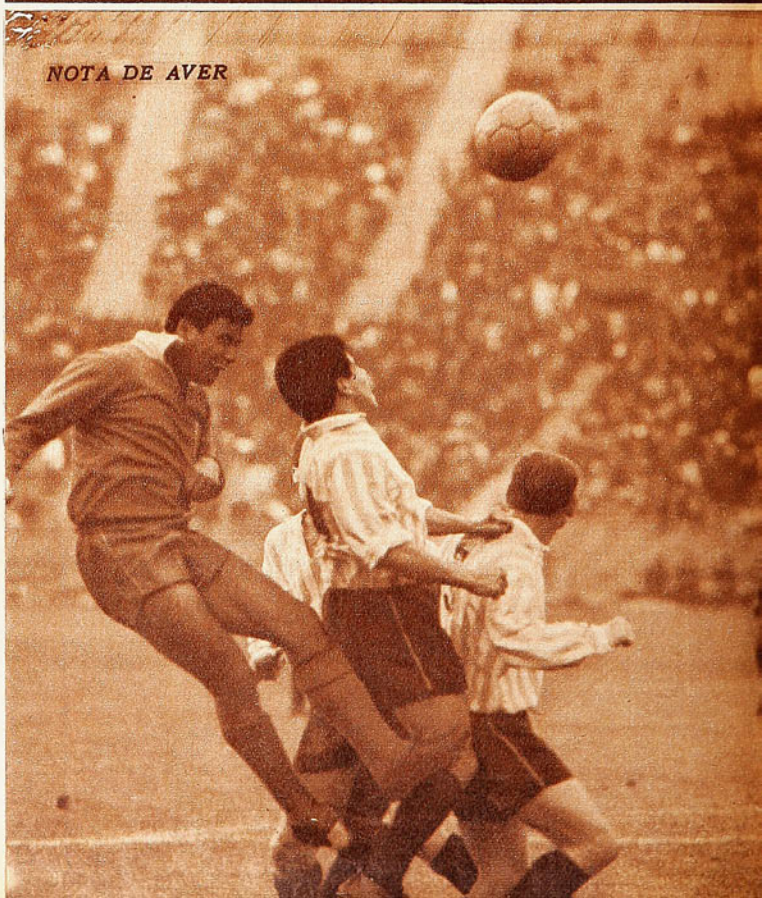

SU MARCHA

El brasileño Nenem remata de chilena encima de Tapia y Leonel Ramírez; están en la jugada Villanueva y Salas. Mejoró Santiago Morning y Audax se quedó donde estaba por la insuficiencia de su ataque.

FUE EL MEJOR EQUIPO DE LA FECHA, Y EL SUYO CON MAGALLANES, EL PRIMER PARTIDO CON SABOR A CAMPEONATO

Volvió Néstor Isella a salvar un partido que estaba difícil. El medio de ataque de la UC, aunque sin confianza todavía en su físico, jugó más que en su reaparición y ya estuvo presente en el marcador.

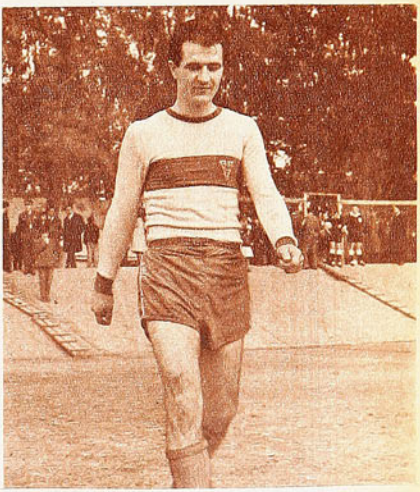

Supera Carlos Campos en el salto a Arias (Schiro se queda abajo) y se va a producir el segundo gol de la "U", primero de los tres que hizo el centro delantero. Se discutió airadamente una carga posterior de Olivares, que hizo perder la pelota al arquero Larraín.

Por fin hizo un gol un delantero de Audax (los dos anteriores que tenía habían correspondido a defensas). Fue un buen cabezazo de Villanueva que derrotó a Fuentealba. El arquero muestra su desazón mientras Juan Collío se incorpora después de haber caído en la jugada.

UNA FECHA SIN NADA ESPECIAL. JORNADA PARA DUEÑOS DE CASA: SOLO DOS VISITANTES CONSIGUIERON COMO MAXIMO HALAGO EL EMPATE.

Apremia a la defensa de Palestino el paraguayo Grisetti; había debutado como puntero, pero la lesión de Herrera lo trasladó a su verdadero puesto, en el centro del ataque. Para ser paraguayo, entró poco, prefiriendo rematar desde mucha distancia.

Serena el domingo. Lesionado el puntero izquierdo Hurtado en el primer tiempo, quedó reducido a 10 hombres; expulsado hacia el final del período el defensa lateral Castillo, quedó con 9 y cuando empezó a renguear también Ogalde, puede decirse que sólo tuvo ocho y medio jugadores en el campo. Y así y todo defendió con amor propio la ventaja que Cantú había logrado a los 35 minutos de juego.

Definitivamente La Portada es un terreno prohibido para Colo Colo; no recordamos que los albos hayan salido vencedores de allí. Y si no salieron el domingo, con tantas facilidades, resulta difícil imaginarse que puedan lograrlo alguna vez...

*** Quedó en evidencia, con más nitidez que en los partidos anteriores, que Colo Colo no soluciona sus problemas de ataque. Aparte de los tres goles que un solo hombre —Beyruth— le hizo a Unión Calera, su producción ofensiva ha sido muy pobre; 1 gol a Everton en un partido en que pudo y debió hacer cuatro o cinco; 0 a La Serena, equipo desarmado y en inferioridad numérica.**

Muy bien les vendrá a los albos la tregua abierta para atender a la preparación del seleccionado nacional. Ha salido en gira y en ella ambientará al paraguayo Fabián Muñoz, buen valor en Guaraní, que puede darle la fuerza que le está faltando a esa delantera.

UNO de los dos tenía que pasar: Everton u O'Higgins (salvo que empataran y que no pasara ninguno). Los viñamarinos alcanzaron a alarmarse seriamente tras el accidente que sufrieron Arancibia y Véliz cuando regresaban a casa en el automóvil del primero. Pero felizmente las cosas no fueron tan graves como llegó a temerse y aunque el puntero derecho tendrá que estar algunas semanas ausente, el izquierdo se repuso bien del shock y... del choque y estuvo en el equipo que le ganó a O'Higgins. El año lo ha empezado mal Daniel Escudero: juega una fecha y descansa a la siguiente. Problemas todos para un cuadro que com-

Larraín rechaza con el puño cuando era atropellado por Campos; Coll, Rosales y Arias habían quedado ya sin intervenir. Buen partido el de azules y albicelestes.

pleto juega muy buen fútbol. No fueron óbice, sin embargo, para que le ganara por 2 a 0 a O'Higgins.

Los rancagüinos no alientan grandes pretensiones. "Tenemos cuadro para defendernos en casa y sacar uno que otro puntito de visitantes", nos han dicho. Y están en eso.

*** UNION ESPAÑOLA hizo debutar al centro delantero paraguayo Juan Jiménez, de quien se dice que alguna vez fue seleccionado de su país. Pues bien, con los paraguayos que han venido este año a diversos clubes está pasando algo curioso; todos esperan encontrar delanteros agresivos, que van a todas — ese concepto se tiene del futbolista del Paraguay— y se encuentran con jugadores atildados, de buena técnica, más "colocadores" que "receptores" de pelotas, como este Jiménez, de Unión Española, y como Herrera y Grisetti, de Unión San Felipe. La verdad es que los entrenadores necesitan solucionar el otro problema; creadores de juego los hay en casa o se busca en otra parte. Lo que se precisa son realizadores, gente sólida, dura, resistente, que vaya al choque, como se piensa que necesariamente deben ser los paraguayos...**

EL OTRO SEGUNDO, Palestino, tuvo lo que puede llamarse una "gaffe" en esta fecha. Quienes tengan ambiciones deben empezar por ganar los partidos que juegan en casa. Y los tricolores dejaron un punto con Unión San Felipe. Los aconcagüinos parten muy bien generalmente; desde que tuvieron a Bellomo y Bracamonte, en la plenitud de éstos, adquirieron una buena línea de fútbol, que conservan. Con ella están haciendo un buen comienzo —como siempre—, tres partidos jugados, tres puntos. Y hasta que la inspiración les dure...

UNION ESPAÑOLA y UNIVERSIDAD CATOLICA, está dicho, fueron

(Continúa en la página 40)

EN SAO PAULO

BUEN DESEMPEÑO Y BUEN RESULTADO

EL EMPATE A 1 CON LA SELECCION "B" DE BRASIL SATISFIZO POR LOS MEDIOS CON QUE SE OBTUVO

EN el campo de Morumbi, nuevo escenario del fútbol paulista, la Selección chilena obtuvo un meritorio empate. Un empate que incluso confundió a los brasileños, hasta el punto que un corresponsal de agencia noticiosa comentó despectivamente el match y el desempeño de los equipos, particularmente del chileno.

(Izquierda.) EL GOL DE CHILE. Recibió Yávar un medio centro retrasado de Fouilloux, y con espectacular media chilena clavó la pelota en un ángulo bajo, haciendo estéril la estirada de Manga. Abajo, mientras Altair va a retirar el balón del fondo de la red, los suplentes chilenos han entrado al campo para abrazar al autor del gol; Fouilloux sale corriendo, en ademán por demás expresivo.

Feola gusta decir que no hay Selecciones "A" ni "B" ni "C" ni "D", sino cuatro selecciones, a las que les supone semejante capacidad. Desde el punto de vista del técnico debe cobrar entonces mayor importancia la performance chilena. Debe cobrarla también por un hecho que no admite discusión. Quienes están postulando a un puesto en el equipo que irá a Inglaterra se esfuerzan por convencer de sus aptitudes, luchan, se esmeran, juegan todo lo que pueden y todo... lo que los dejan.

Chile no los dejó jugar, eso fue todo. Planteó el encuentro la Selección chilena sin audacias, cautelosamente, procurando lo esencial: tener la pelota y cuidarla, mantener contacto entre sus líneas, avanzando sin apuro y retrocediendo en orden. Ocupó bien la cancha y sorprendió a un equipo que posiblemente pensó en una faena cómoda. En pocas ocasiones los punteros brasileños pudieron ir adentro (Rinaldo —autor del gol— más que Nado) y pocas también subir los medios Altair y Dudu.

Nado, puntero derecho, lucha la pasada con Villanueva. Por ese costado no hubo problemas para la defensa chilena.

En una extraordinaria reacción, Godoy desvía al corner violento tiro de Rildo. Eyzaguirre observa la acción del arquero, que fue prenda de garantía absoluta.

Los brasileños tienen muchas esperanzas en Tostao (que contra lo que pudiera creerse no es "tostado" sino blanco), un insider pequeño pero muy hábil, de dribbling endiablado; Tostao tuvo que ir atrás —al igual que los aleros— por dos razones: una, que no mandaban con autoridad en el medio campo Dudu ni Altair, porque allí discutían el terreno con sólidos argumentos Marcos y Yávar, con lo que el escurridizo entreala tenía que bajar en busca de la pelota; y otra, porque él mismo encontraba serias dificultades al buscar la entrada entre Figueroa y "Chita" Cruz. Señalamos estos detalles como confirmación de la robustez que exhibió en defensa la Selección chilena en Sao Paulo. Hay que agregar a este panorama general la excelente actuación que le correspondió a Adán Godoy en el arco chileno. El meta de Universidad Católica confirmó plenamente su categoría internacional en un partido en que, sin necesidad de estar interviniendo a cada instante, hizo atajadas importantísimas en situaciones agudas.

CON personalidad para mantener su planteo y con físico para ir de menor a mayor a través del tiempo, Chile obtuvo el empate en el segundo período, a los 35 minutos, señal de que las fuerzas se conservaban intactas. Fue en una brillante maniobra del ataque a la que Fouilloux puso el sello de su visión panorámica muy clara, dando el medio centro retrasado a Yávar y que éste concretó con una semichilena de gran espectáculo.

UN partido normal para la Selección nuestra, jugado con tranquilidad, sin complejos, sin temores ni aun cuando Brasil se puso en ventaja a los 22 minutos del primer tiempo por mediación de Rinaldo. Fueron tal vez ésos los momentos más difíciles porque los locales se envalentonaron (poco después del gol Godoy le paró un tiro dificilísimo al mismo puntero izquierdo), pero de los que el equipo salió con serenidad y autoridad. Y un buen resultado, por donde se le mire. Algunos valores de esta Selección "B" van a la "A" —como Altair, que fue convocado inmediatamente para el segundo partido con Chile— y otros que completarán el plantel en calidad de suplentes, lo que está indicando que es un equipo de capacidad.

Y ante él se condujo Chile sin mengua. En Morumbi se criticó al equipo local, diciéndose que le faltó mayor proximidad entre sus hombres, además de un sentido más amplio de profundidad. Debe atribuirse ello a la excelente disposición de las líneas chilenas en el campo y a lo bien que el equipo entero retrocedió al hacerse el rival de la pelota, para taparle el camino al área.

En el aspecto individual, hubo cosas curiosas, como, por ejemplo, que se atribuyera "a nerviosidad de Godoy" el hecho que dejara caer algunas pelotas, lo que sabemos es una característica del arquero nacional. En Elías Figueroa se reconoció al "mejor y más firme de los zagueros", que no tuvo dificultades para superar en todos los terrenos al centrodelantero Flavio. Se ce-

---

Domingo 15 de mayo.
Estadio Morumbi (Sao Paulo).
17.558 personas pagando: Cr. $ 55.543.000 (alrededor de E° 127.000).
Referee: W. M. Syme. Guardalíneas J. Webster y T. Wharton, escoceses.
CHILE (1). Godoy; Eyzaguirre, Figueroa, Villanueva; Cruz, Marcos; Araya, Yávar, Tobar, Ramírez y Fouilloux (L. Sánchez).
BRASIL (1). Manga; D. Santos, Bellini, Paulo Henrique; Dudu, Altair; Nado, Tostao, Flavio, Fefeu (Díaz) y Rinaldo.
Goles: Rinaldo a los 32 del primer tiempo y Yávar a los 35 del segundo.

Jueves 19 de mayo.
Estadio de Maracaná (Río de Janeiro)
90 mil personas, aproximadamente; Cr $ 188.032.770 (alrededor de E° 432.000)
Referee: T. Wharton. Guardalíneas J. Webster y W M. Syme, escoceses.
BRASIL (1). Gilmar; Carlos Alberto, Brito, Rildo; Altair, Denilsson; Garrincha, Gerson, Servilio (Parada), Pelé (Silva), Amarildo (Paraná).
CHILE (0). Godoy; Eyzaguirre, Figueroa, Villanueva; Cruz, Marcos; Araya, Yávar, Tobar, Fouilloux (Valdés) y L. Sánchez. GOL: Gerson a los 9 del segundo tiempo.

Venía el centro de la izquierda, y a él saltaba Flavio, centrodelantero de Brasil; Figueroa cortó, como la mayoría de las veces que quiso entrar en juego el moreno forward. Godoy insinuaba la salida, pero no fue necesaria su intervención. Marcos observa la jugada.

lebró mucho a Humberto Cruz, escuchándose comentarios como éste: "Ser zaguero de área con su altura, no es broma; y, sin embargo, el pequeño cumple muy bien". Del ataque, sólo hubo elogios para Fouilloux, al que se calificó como "el más categorizado del conjunto chileno, pues sabe hacer todo en materia de fútbol, y trata la pelota con seguridad".

CHILE MANTUVO SU PADRON DE JUEGO AUN EN LAS CIRCUNSTANCIAS MAS DIFICILES, QUE SE PRODUJERON PROMEDIANDO EL SEGUNDO TIEMPO.

Ahora Figueroa bloquea la entrada de Flavio y se lleva el balón mirando a su propio arco. Eyzaguirre se cierra, mientras Godoy está expectante bajo los palos. Impecable está la defensa chilena.

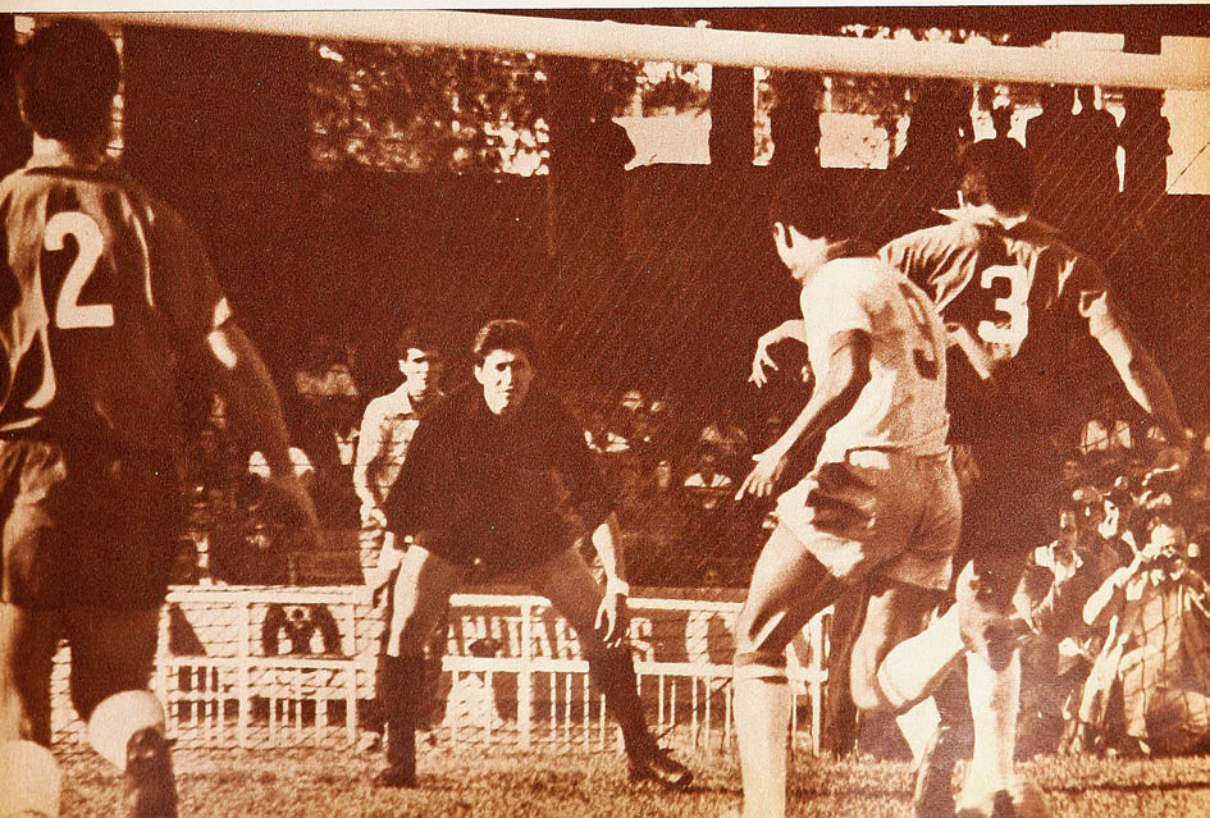

COMO UN LONG

HUBO QUE AGUANTAR 19 ROUNDS PARA VER CUATRO QUE VALIAN

ESTOS "doble fondo" y "triple fondo" del boxeo son como los "long play", que traen diez o doce canciones para justificar una, que es la actual y atractiva. De modo que cuando llega ese tema, todos callan y escuchan con atención; el resto del inmenso disco negro seguirá girando, sirviendo de música de fondo para la conversación del grupo. Pero generalmente esa canción es la primera, virtud que no tuvo la jornada pugilística del viernes, que presentó lo mejor al final, obligando antes a un espectáculo muy discreto.

Treinta rounds internacionales era, indudablemente, un anuncio muy llamativo y sugerente. Sin embargo, fue necesario ver diecinueve para que al final Domingo Rubio, en cuatro, justificara la prolongada reunión.

Antes, a través de dos combates que parecieron demasiado largos, Guillermo Salinas e Italo Sini habían sido como los intérpretes de esas canciones del long play que terminan por adormecer. El ex campeón nacional de los medianos, Guillermo Salinas, hizo nueve rounds sin posibilidades para él, con Roberto Chetta, el transandino que nos pareciera muy modesto la noche que perdió con Manuel Hernández. En boxeo hay hombres que se prestan mejor que otros para un rival determinado. Puede haber sido la lentitud y la imprecisión de Salinas lo que animó al argentino, lo que lo hizo encontrar temprano la manera de boxearlo, bailándolo, tocándolo y retirándose de manera que el nacional no pudo encontrarlo sino muy pocas veces. Obsesionado Salinas con alcanzar la cabeza del adversario —punto móvil del cuerpo—, tiró golpes al aire sin sucesión de continuidad. Para que un boxeador abandone motu proprio una vez finalizado el 9.º round, tiene que estar más desmoralizado que golpeado. Y eso fue lo que le ocurrió a Guillermo Salinas. No salió a pelear el último asalto. Confesión de su impotencia, nos parece.

ITALO SINI es un caso de tantos que se han visto en el boxeo. Es un experto esgrimista en la sala, pero a menudo arriba del cuadrado se le olvida todo lo que sabe. Ocurrió el viernes, ante el panameño Serafín García. Como si le hubieran amarrado las manos al pecho, le costó zafarse de esas amarras; insinuaba el golpe y recogía el brazo; cuando se decidía a sacarlo, lo hacía sin fe y tan lentamente que daba tiempo a la defensa de García.

El panameño fue más decidido, hizo más por la pelea. Pensábamos que un empate —mirado el combate con ojo localista— podría haberse aceptado, pero grande fue la sorpresa cuando le levantaron la mano a Sini. No hubo protestas muy ruidosas, por esas cosas raras que tiene el público, pero la verdad es que se había dado uno de los peores fallos de la temporada.

Y VINO la parte mejor "del disco". La vivacidad natural de Domingo Rubio es suficiente para hacer variar el ritmo de una larga noche de boxeo. Rompió la monotonía ambiente primero con su resuelta persecución de un rival escurridizo que pareció asustado con la sola confianza que en cada uno de sus gestos trasuntaba el campeón de Chile. "Antena" Perea le había hecho 7 rounds bastante buenos a Manuel Hernández, pero no repitió ante Rubio. Su única preocupación pareció ser mantenerse a distancia aunque fue-

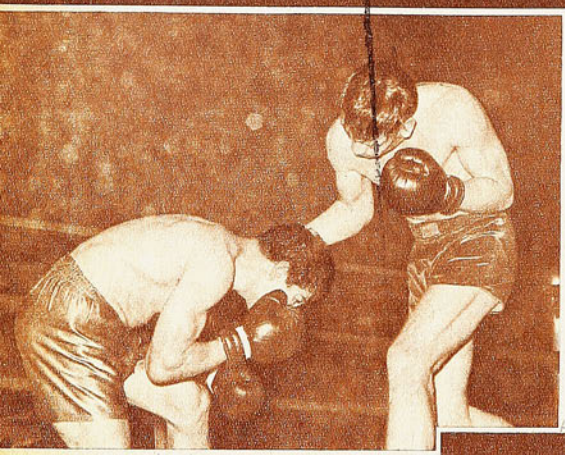

Italo Sini golpea al panameño García, que se agazapa, con una imperfecta derecha. Más activo estuvo el extranjero, que no merecía de ninguna manera perder la pelea.

Con la cintura, Rubio "bota" la derecha de Perea, que queda demasiado alta, y conecta la suya en el plexo del panameño. Sólo duró 4 rounds el combate principal.

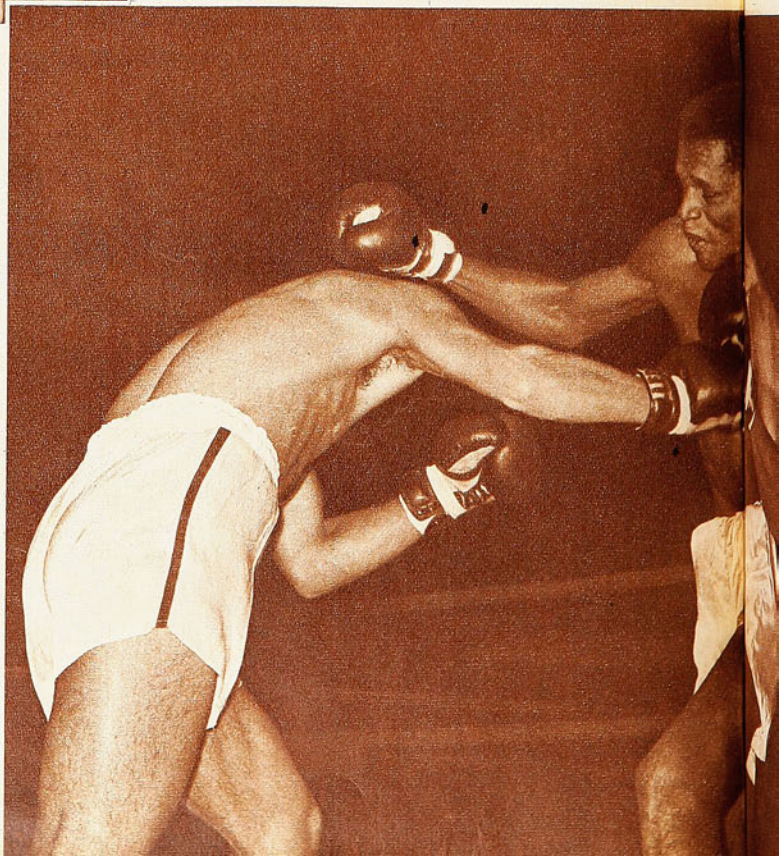

PLAY

ra de la manera menos elegante — hasta con los dos brazos extendidos quiso alejar de sí a su rival—. Empezando no más el combate, Rubio alcanzó la cabeza del panameño con uno de sus veloces ganchos y resultó decisivo ese golpe, que Perea sintió evidentemente, para el desarrollo del combate. Si había entrado temeroso, se puso mucho más.

El campeón vio la ruta del K.O. por ese camino —ganchos altos— y se quedó allí hasta el tercer round. Ese blanco era difícil por su movilidad y porque "Antena" lo tapó bien. Hasta que en el tercer asalto varió el chileno su modalidad y entró a buscar abajo. Fue lo definitivo. El plexo no puede esconderse, y allí se descargaron los recios hooks de Rubio.

El cuarto round fue propio del Domingo Rubio actual. Se plantó firme, tiró las manos con velocidad arriba y abajo y destruyó así lo poco que traía el panameño. Tocado a fondo, bajó éste la guardia en un rincón en señal clara de claudicación, pero como el árbitro no detuvo las acciones, siguió castigando Rubio, hasta que Perea se derrumbó. Un par de minutos que se le debieron ahorrar con mayor sagacidad del director del combate.

Y fin de una noche que iba para muy larga y muy aburrida. Lo mejor, el boxeo limpio y claro que sacó Chetta y estos cuatro rounds de Rubio.

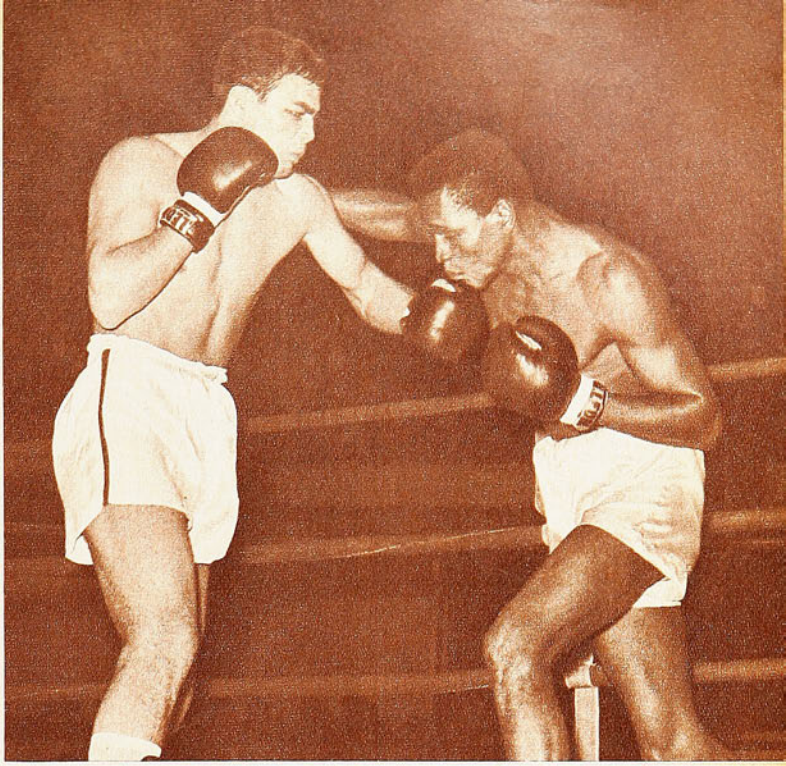

Muy bien perfilado, Rubio sacude el mentón del panameño Perea; fue el anuncio de la claudicación definitiva de éste; luego se aplicó el campeón chileno al castigo abajo y "Antena" quedó K. O. Fue en el 4.º round.

Chetta "toca detrás de la oreja" a Salinas con la izquierda, y la derecha de éste, muy abierta, da prácticamente en la espalda del argentino. Al término del 9.º round, Salinas dijo ¡basta! y se retiró.

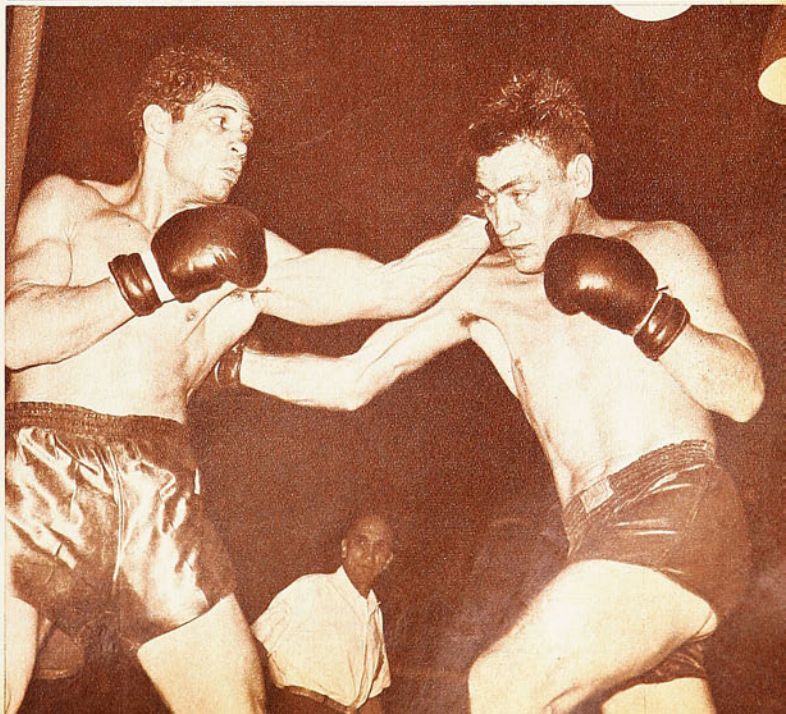

Casa de Deportes CHILE

FABRICA DE ARTICULOS DEPORTIVOS

HUMBERTO SAEZ E HIJO

SAN PABLO 2235 - FONO 66104
CASILLA 5568 - CORREO 6
SANTIAGO

REEMBOLSOS RAPIDOS

¡ATENCION!

Juego de 10 camisetas lanilla fina, merino "Hubert", tipo mil rayas, con números colocados, manga larga, cuello redondo, ... E° 260,00.

Blusón para arquero en gamuza extragruesa peinada, con número colocado: liso, modelo corriente, E° 19,00; acolchado especial, ... E° 23,00.

Pelotas de fútbol marca "Chile", en cuero puro legítimo:
N.° 1, 12 cascos, E° 15,00; N.° 2, E° 20,00; N.° 3, E° 24,00; N.° 4, 12 cascos, E° 31,50; N.° 5, ... E° 36,00.

32 cascos, modelo nuevo, extrafina especial: amarilla, E° 52,50; blanca con bizcochos negros, E° 56,00; negra con bizcochos blancos ..... E° 57,00.

Baby football, sin bote, amarilla, E° 46,00; blanca, sin bote, E° 48,00; baby football, con bote, amarilla ..... E° 43,00.

Vóleibol, amarilla oficial, E° 46,00; blanca, E° 48,00; básquetbol, amarilla, 18 cascos, marca "Mundial" ..... E° 60,00.

Zapatos de fútbol en cuero puro fino:
Artículo 1570: claveteados, punta blanda, Nos. 22-25, E° 20,00; Nos. 26-29, E° 21,00; Nos. 30-33, E° 22,60; Nos. 34-37, E° 26,60; Nos. 38-44, ... 35,00.

Artículo 2235: 1 costura, cosidos en el enfranje, Nos. 22-25, E° 21,00; Nos. 26-29, E° 22,50; Nos. 30-33, E° 25,00; Nos. 34-37, E° 30,00; Nos. 38-44 ..... E° 38,00.

Artículo 710: 2 costuras, tipo alemán, acolchado entero, Nos. 22-25, E° 21,50; Nos. 26-29, E° 24,20; Nos. 30-33, E° 27,00; Nos. 34-37, E° 31,50; Nos. 38-44 ..... E° 46,00

Artículo 1267: 2 costuras, refuerzo fibra interior, Nos. 37-44 ..... E° 52,00.

Artículo 1268: 2 costuras, refuerzo fibra interior, Nos. 37-44 ..... E° 53,50.

Artículo 1269: 2 costuras, refuerzo fibra interior, Nos. 37-44 ..... E° 54,80.

Bolsas portaequipos de lona especial:
Chicas, E° 5,00; medianas, E° 5,50; grandes, E° 6,00; tipo manillas, E° 6,80; tipo ropera con manilla de bronce .... E° 25,50.

En cuero puro soportado:
Tipo manillas, E° 8,00; tipo viajero, con manilla larga ..... E° 11,50.

Medias de lana, tejido elástico, en lana fina peinada:
1 color, E° 9,50; blancas o rayadas, E° 10,50.

Tipo bizcochos en lana peinada:
1 color, E° 10,50; blancas con bizcochos color ..... E° 11,50.

Salidas de canchas de gamuza gruesa peinada:
Lisas, modelo corriente con elástico, E° 38,00; con aplicaciones lana ..... E° 45,00.

Artículos elásticos marca "Atleta":
Rodilleras lisas, E° 13,00; tobilleras, E° 14,00; rodilleras fieltro, E° 17,00; rodilleras con esponja, E° 20,00; muñequeras, E° 5,50; musleras, E° 14,50; rodilleras niños, fieltro, par, ... E° 14,00.

Slips nylon rodillón marca "Atleta":
N.° 0, E° 9,90; N.° 1 E° 12,00; N.° 2, E° 12,90; N.° 3, E° 14,50; N.° 4, E° 15,00.

Zapatillas de gimnasia: Nos. 26-29, E° 6,50, Nos. 30-33, E° 7,20; Nos. 34-37, E° 7,90; Nos. 38-44 ..... E° 8,50.

Zapatillas de básquetbol: Pivot sello azul: Nos. 30-33, E° 14,50; Nos. 34-37, E° 16,80; Nos. 38-44 ..... E° 19,10.
Finta sello azul: Nos. 34-37, E° 21,50; Nos. 38-44 ..... E° 26,00

Mallas para arco de fútbol:
N.° 14, lienza especial, E° 145,00; N.° 20, tipo estadio, lienza gruesa ..... E° 180,00.

LA "U" SIGUE SU MARCHA

VIENE DE LA PAGINA 33

de los que mejoraron con respecto a lo que venían rindiendo. Resultados aparte —que el de los rojos se produjo en circunstancias curiosas, aunque no extrañas—, vale su mejoría en ritmo y en ideas.

Los "españoles" encontraron a un Ferrobádminton bien armadito, duro siempre atrás y con un medio campo que jugó bien la pelota (Bellomo y Escobar) y que fue adentro con buen sentido —los dos goles de Ferro los hicieron los centrocampistas—. Y con eso hasta pareció que ganaba el partido. Se jugaba con mucha reciedumbre y en una de éstas Jorge Luco se salió de sus casillas y golpeó a René Valdés: lo expulsaron del campo y a partir de allí Unión Española, que perdía por 1 a 2, reaccionó vigorosamente y terminó ganando por 3 a 2. No fue sólo que ante la inferioridad los equipos se agrandan; hubo algo de estilo, de prontitud y simplicidad para sacar la pelota de atrás, para buscar la profundidad y también que el adversario creyó que las cosas se le darían fáciles y se descuidó.

LA CATOLICA ganó su primer partido del campeonato sin llegar todavía a su producción normal, pero mejorando. Mejorando sobre todo en intenciones. Puede ser la influencia de Isella, que Gallardo está en mejor forma, que Barrales acompañó más, en papel de nexo, y que todo el cuadro tiene más físico. Green Cross de Temuco luchó decorosamente, sobre todo en el primer tiempo, pero D'Ascenso no está en onda todavía y por allí se malograron algunas posibilidades.

CON su triunfo frente a Audax Italiano, Santiago Morning quedó en el cuarto grupo, el de los 3 puntos, junto a Colo Colo, San Felipe, O'Higgins y Magallanes. "Nos vino bien haber ganado, porque así los muchachos no se desmoralizan; si ven cómo los otros los pasan, ¿quién los levanta?", nos dijo feliz José Luis Boffi. Los "bohemios" fueron otros que mejoraron visiblemente lo que venían haciendo. En cambio, Audax, que quedó en el último grupo —el de los de un punto— con Green Cross y Ferro, no levantó cabeza. Problema de ataque que esta vez repercutió en la defensa, por la explicación que daba Antonio Vargas: "La delantera no retiene la pelota ni un segundo; estamos siempre asfixiados..."

NO HUBO ninguna sensación en esta dispersa fecha; todo más o menos normal; de cuatro dueños de casa, en provincia, ganaron tres y el otro empató. Quizás si lo que más pueda sorprender sea ese empate de Rangers con Wanderers allá en Talca, por lo mal que se había visto el cuadro porteño. Pero indudablemente que el talquino no anda mucho mejor... En cambio no cabe abismarse porque Unión Calera, último la víspera de jugarse la fecha, con dos partidos perdidos, haya superado a su vecino de Quillota. Es un clásico regional, modesto, pero clásico de todas maneras, y en ellos puede pasar cualquiera cosa...

UNA FECHA jugada entre ruido de transistores, preguntas inquietas de "¿se juega mañana y a qué hora?" (esto era la final de la Copa de los Libertadores), de trozos de mensaje en el Congreso y de bandas militares. Sin partidos para llenar un estadio. Una fecha más.

AVER

ELIJA UN PREMIO PARA EL CAMPEON DONDE EL CAMPEON DE LA CHILENIDAD

Chilean Art

TROFEOS PARA DEPORTISTAS

★ OBJETOS DE COBRE
★ CERAMICAS
★ ESMALTES
★ CHOAPINOS

VISITE NUESTRO SALON DE VENTAS

JULIO FABA SEPULVEDA

Agustinas 1169
Fono 89990
SANTIAGO - CHILE

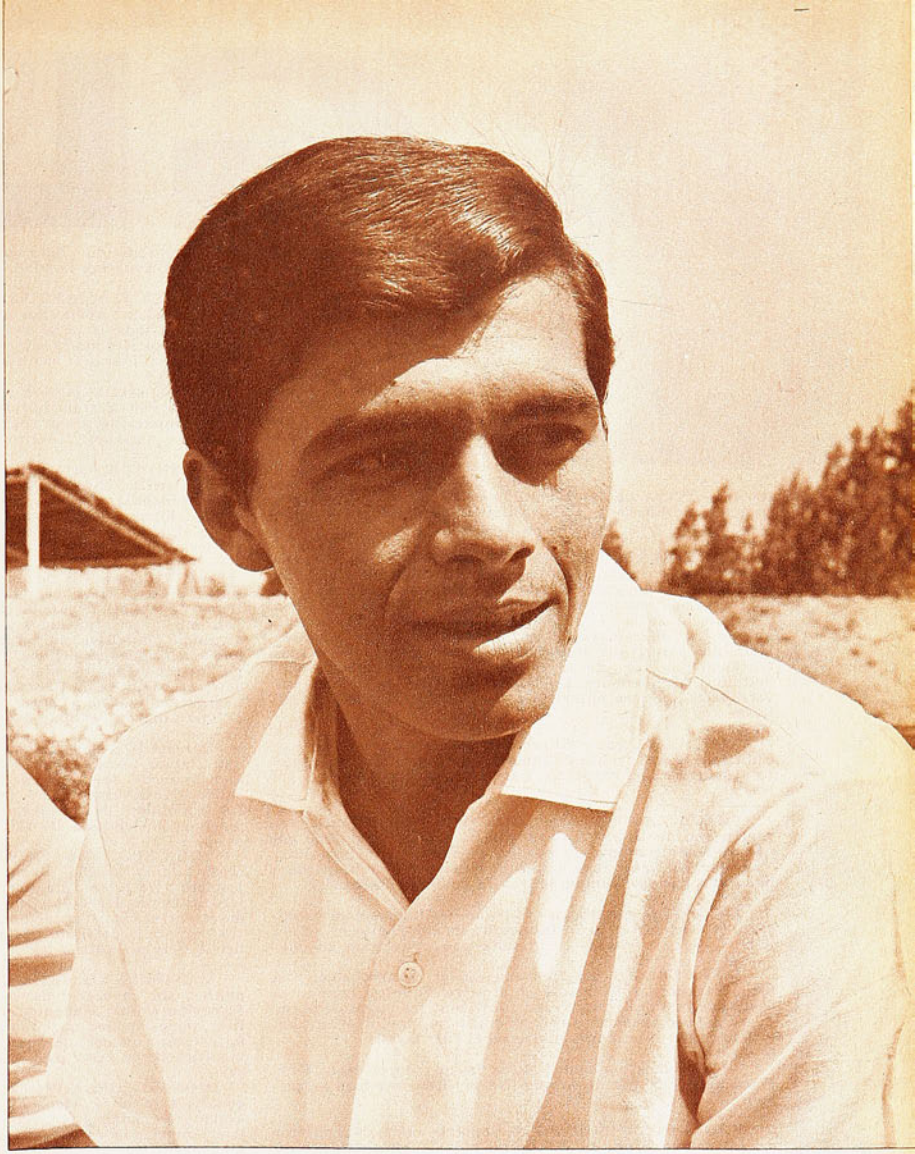

EL POTRILLO

SE había consagrado en aquel encuentro que Chile perdió con los rusos en el Nacional. Aquella noche se le aplaudió con largueza, porque no hubo duda posible sobre su capacidad, y fue saldo favorable en la derrota...

Chile tenía un excelente back centro.

Faltaba, sin embargo, lo otro. El viaje a México, la exigencia fuera de casa, ese partido tremendo en Maracaná, ante los mejores del mundo. Y el potrillo también salvó la prueba brillantemente, ahora con perfiles definitivos.

Le vimos en Ciudad de México como resorte fundamental de un bloque posterior, al que da la tónica con prestancia, calidad y su línea de fútbol. Ahí parte ese juego armónico que luce Chile desde campo propio, como partía antes de las piernas y el cerebro de Raúl Sánchez. Tuvo algunos yerros, muy propios de su juventud y muy propios en un jugador "que se sabe bueno". Se lo dijo Alamos, y conviene recordarlo porque esos yerros tienen su origen en una capacidad desbordante que lo lleva a jugar sobrado, a realizar algunas cosas innecesarias, a olvidar que en el área no se pueden conceder licencias.

En Brasil fue distinto. Había que jugarse entero, había que batallar hora y media contra una línea de forwards que no tiene precio. Garrincha..., Gerson..., Servilho..., Pelé... y el viajero Amarildo. Chile y Figueroa hicieron un gran match esa noche y la figura juvenil del zaguero terminó por alcanzar proyecciones imponentes. De alto y de bajo fue un baluarte, un novicio que procede con oficio de veterano, que mete la cabeza en posiciones increíbles, que se anticipa a los mejores pases, que está en todas con fluidez admirable y un derroche de recursos casi insospechado. Tranquilo, maduro y señorial, ha sucedido a Raúl Sánchez en la zaga de los seleccionados chilenos con las mismas armas y un físico que el extraordinario defensa porteño no tenía.

En eso aventaja claramente al maestro de otro tiempo. La calidad física. Sus relampagueantes reflejos, su flexibilidad —en este aspecto es de una condición atlética como pocas veces o nunca hemos visto en un jugador nacional—, lo han llevado tan luego a ponerlo junto al veterano magnífico de Wanderers y de tantos seleccionados nacionales.

Todo esto a los veinte años.

Figueroa ya estaba consagrado, pero faltaba la comprobación en un escenario gigantesco y ante el mejor rival. Ahí, en el pasto histórico de Maracaná, dijo la última palabra en torno a su proyección y su futuro, permitiendo, de paso, que el fútbol chileno exhibiera ante la crítica siempre exigente de los brasileños un valor de excepción.

Impresionó su duelo con Servilho, al que anuló en todos los aspectos del juego. Detuvo a Pelé cuando logró irrumpir más allá de la custodia de "Chita" Cruz. Salió a las puntas con decisión y fuerza. Todo un patrón veinteañero, que lejos de amilanarse en la magnitud de la cita, encuentra en ella el incentivo adecuado para su encumbramiento.

Tiene clase este muchacho, que se ha ganado un puesto en la selección sin réplica posible, conquistando de paso el afecto de un público que lo admira y distingue. Acaso porque a su meteórico ascenso añade una conducta irreprochable en el campo y esa simpatía natural de los predestinados.

JUMAR.

MARACANA, VOZ DEFINITIVA EN LA CONSAGRACION DE ELIAS FIGUEROA.

GLO

CARLOS CAMPOS reapareció en la "U" y se puso de inmediato a la cabeza de los scorers con tres goles (ubicación compartida).

*** **Y ASI** a uno le dicen: "¡Qué suerte la de ustedes, pueden ver todos los partidos que se les ocurra!" Nadie piensa que no es cuestión de "poder" sino de "tener que verlos". Y vayan sacando cuentas: fútbol profesional el jueves —en la noche, audición del match con Brasil, en Maracaná—, Copa de los Libertadores el viernes, fútbol profesional el sábado y Chile-Gales el domingo. Como para aborrecer..., por unos días, a la pelota.

EXTRAÑAS las declaraciones de Washington Urrutia, el entrenador "subrogante" de Universidad de Chile. Ha puesto demasiado énfasis —más del prudente, a nuestro juicio— en que "este equipo está jugando un fútbol totalmente diferente al de la "U". Doblemente extrañas, primero, porque no hay diferencias totales, y segundo, porque si las hubiera, nos parece que no sería lo que corresponde hacer a un entrenador a cargo de un cuadro que tiene antiguas y bien definidas orientaciones. Es como si el DT de los cadetes universitarios quisiera enmendarle la plana al titular y hacerlo ver.

TAN pocas cosas "diferentes" hay en Universidad de Chile, que a tres fechas de iniciado el campeonato es puntero absoluto y que reaparece Carlos Campos y hace tres goles...

CRUZAT nos dijo que contra la "U" iba a poner una "delantera mentirosa" ésto es, con un puntero izquierdo que no iba a ser puntero (lo que no es nada nuevo); la única "mentira" fue que puso a uno que fue puntero izquierdo y nada más que eso, aunque se tratara de Jorge Dagnino.

LO QUE no camina en el ataque de Universidad Católica es el tandem Gallardo-Inostrosa; sencillamente no se entienden —hasta ahora—; ahí cada uno corta para su lado.

NOS PARECIO muy feo el gesto de desaprobación que hizo Washington Villarroel al arquero Vallejos, cuando se produjo el gol de Green Cross; tanto más feo cuanto que con él el defensa central quiso esconder su propio error, haciendo recaer la responsabilidad en el guardavalla.

"NOS vamos poniendo", dicen los jugadores de la U. C. Y así debe ser; por de pronto, Néstor Isella ya hizo su primer gol.

EDGARDO D'ASCENSO no toma la onda. Nos dijeron los temuquenses que no ha hecho todavía un partido como los del año pasado. ¿Será que le está preocupando la contratación de Honorino Landa?...

AUDAX ITALIANO ha hecho tres goles en otros tantos partidos. Baja producción de ataque, sin duda, pero mucho más baja todavía si se repara en que de esos tres tantos, uno lo hizo el defensa lateral Berly, otro el medio de apoyo Tapia y sólo uno el centrodelantero Villanueva...

COMO estaría la cosa en ese durísimo partido de Unión Española con Ferrobádminton, que hasta Sergio Valdés —muy compuestito ahora que es capitán— levantó los brazos al cielo y exclamó: "¡Así no se puede jugar!"...

CUANDO Roberto Bellomo se cortó en demanda del arco de Carrillo, enfrentó al guardavalla y clavó la pelota en un rincón bajo, junto a un poste, escuchamos el comentario en la tribuna: "Ese gol, sólo lo hace un forward argentino". (Uno chileno, o le pega al arquero en el cuerpo o por querer levantarle la pelota, la tira muy arriba).

LA PULCRITUD de Luco, su afán de salir jugando, de ordenar desde atrás, complicaba mucho las cosas en la defensa de Unión Española. La pelota salía bien, sin duda, pero mucho para los lados y muy lentamente. Cuando en un arranque impulsivo muy fuera de su verdadera personalidad Luco fouleó a "peineta" Valdés y fue expulsado del campo, los problemas se solucionaron para los rojos. Con menos arte, el balón salió velozmente hacia adelante y los aurinegros empezaron a hacer agua. Y los rojos que perdían 1-2, terminaron ganando 3-2.

LO MEJOR del partido entre Santiago Morning y Audax Italiano estuvo en el diálogo sostenido por la barra audacina con José Luis Boffi. La hinchada no pudo hacer callar al exhuberante DT de los bohemios, en cambio éste los dejó mudos cuando terminó el partido y se fue a los camarines haciéndoles la "V" de la Victoria...

¡QUE SEGUNDO TIEMPO para los serenenses! El defensa lateral Castillo había sido expulsado al término del primero y ya estaba prácticamente fuera de combate el puntero izquierdo Hurtado. Pero si la fe es suficiente para remover montañas, también para defender un gol. Y Deportes La Serena defendió hasta el último suspiro el que había hecho Sergio Cantú a los 35 de la etapa inicial.

RANGERS NO SE ENCUENTRA. Tres partidos y dos puntos, sin conocer todavía la satisfacción de un triunfo. El equipo es más o menos, el mismo del año pasado. Miguel Díaz no es menos que Juan Martínez; Hernán Rodríguez, no es tanto menos que Juan Cortez; el ataque no ha tenido modificaciones. ¿Qué pasa entonces?...

DONATO HERNANDEZ, cuando estaba en Ovalle, pregonaba a todos los vientos que tenía en su equipo al mejor arquero de canchas chilenas, el argentino José Manuel Castro. Conociendo a Donato, la gente tomaba la categórica afirmación con beneficio de inventario. Los talquinos, sin

---

3.ª FECHA.

Jueves 19 de mayo.
Estadio Nacional. Público: 17.196. Recaudación: E° 41.132,10.
Referee: J. Carvajal.
PALESTINO (1): J. C. Moreno; V. Castañeda, Angulo, Cortés; Ahumada, Moris; N. Torres, Sulantay, C. González, R. Coll y Villagarcía. (DT: A. Scopelli.)
UNION SAN FELIPE (1): Gálvez; Figueroa, Miranda, Ibaceta; Meza, Cruz; Vásquez, Acosta, Grisetti, Bracamonte y Henríquez. (DT: D. Silva.)
Goles: Sulantay a los 15' y Grisetti a los 43' del primer tiempo.

Referee: R. Hormazábal.
UNIVERSIDAD DE CHILE (4): Astorga; J. Rodríguez, Quintano y Alabens; Musso y M. Rodríguez; J. Ramírez, O. Coll, Campos, Olivares y Gangas. (DT: W. Urrutia.)
MAGALLANES (2): Larraín; Santis, Schiro, Arias; Rosales, Ampuero; Gómez, H. Torres, L. H. Alvarez, Iturrate y Dagnino. (DT: S. Cruzat.)
Goles: L. H. Alvarez a los 14', Coll a los 28' y Campos a los 36' del primer tiempo; Iturrate a los 3', Campos a los 6' y 33' del segundo.

Estadio Independencia. Público: 8.200. Recaudación: E° 14.824,80.
Referee: C. Valdés.
UNIVERSIDAD CATOLICA (2): Vallejos; Barrientos, Villarroel, Laube; Adriasola, Isella; Betta, Barrales, Gallardo, Inostroza e Ibáñez. (DT: A. Prieto.)
GREEN CROSS DE TEMUCO (1): Fernández; Urra, Antezana, Body; Zúñiga, Rivera; Carvajal, Leal, D'Ascenso, E. Alvarez y Hoffmann. (DT: M. Mecciola.)
Goles: Gallardo a los 10', Alvarez a los 13' e Isella a los 19' del primer tiempo.

Sábado 21 de mayo.
Estado Santa Laura. Público: 7.468. Recaudación: E° 15.740,80.
Referee: S. Bustamante.
SANTIAGO MORNING (3) Fuentealba; Tapia, E. González, Collío; L. Ramírez, Esquivel; Cuevas, Milano, Valenzuela, Díaz y Capot. (DT: J. L. Boffi.)
AUDAX ITALIANO (1): Nitsche; Vial, Zuleta, Cataldo; A. Vargas, Tapia; Salas, Benedetto, Villanueva, Nenem y J. C. Rodríguez. (DT: S. Biondi.)
Goles: Milano a los 39' del primer tiempo; Valenzuela a los 36' Villanueva a los 37' y Cuevas a los 42' del segundo.

Referee: L. San Martín.
UNION ESPAÑOLA (3): Carrillo; Bravo, Luco, M. Rodríguez; Charlín, Avendaño; A. Díaz, Silva, Jiménez, Iriarte y F. Molina. (DT: F. Molina.)

SAS DE LA SEMANA

ESCRIBE AVER

LA FINAL DE LA COPA

PUNTAJE

1.º UNIVERSIDAD DE CHILE, 6 puntos.
2os. Deportes La Serena y Everton, 5 puntos.
4os. Palestino, Unión Española y Universidad Católica, 4 puntos.
7os. Colo Colo, Unión San Felipe, Magallanes, S. Morning y O'Higgins, 3 puntos.
12os. Rangers, San Luis, Unión Calera y Wanderers, 2 puntos.
16os. Audax Italiano, Ferrobádminton y Green Cross de Temuco, 1 punto.

embargo, aseguran que el pintoresco entrenador tenía la razón.

DICEN que Alamos no dejó en la Selección a Leonardo Véliz, el puntero izquierdo de Everton, por encontrarlo demasiado frágil. Quizás piensa de otra manera, ahora. El lunes antes pasado, regresando a Viña del Mar con Pedro Arancibia, tuvieron un terrible volcamiento. Pedro-Pedro está en cama con una pierna enyesada y Véliz jugó el domingo como si nada hubiese ocurrido...

SCORERS DE LA COMPETENCIA

CON 3 goles: E. Beiruth (CC), R. Begorre (E), M. Iturrate (M), C. Campos (U), Castro (UCAL).

CON 2 goles: M. Escobar (FB), L. H. Alvarez (M), M. Desiderio (O'H), J. Sulantay (P), J. Barría (R), J. Ramírez y A. Olivares (U).

CON 1 gol: S. Tapia, H. Barly y E. Villanueva (AI), W. Jiménez (CC), R. Abeledo y S. Cantú (DLS), L. Véliz y Núñez (E), H. Fumaroni y R. Bellomo (FB), E. Alvarez (GCT), O. Perazzo, D. Bedwell y F. Osorio (O'H), N. Torres y A. Sastre (P), M. Lagos (R), Zamora (SL), R. Díaz, Milano, A. Valenzuela y G. Cuevas (SM), S. Cabrera (UCAL), N. Isella, J. Gallardo e Ibáñez (UC), O. Coll (U), R. Avendaño, A. Díaz, F. Molina (UE), Herrera, Grisetti y Bracamonte (USF), Acevedo, A. Vásquez, J. Alvarez y López (W).

AUTOGOL: Catalán (FB).

EL PUBLICO

DESDE LAS primeras acciones de la etapa final se presintió que el milagro se produciría. Y hablamos de milagro, porque no podía hablarse en otros términos de un encuentro que River lo tuvo siempre en un puño. Hasta el aliento del público se había volcado en favor de River Plate. Ocurría en el Nacional lo que ocurrió el 12 de octubre en Lima en la final de Chile y Ecuador. Se decidió por River, como el público peruano por Chile esa vez, porque jugaba mejor, ganaba y no respondía a los golpes del adversario. Perdiendo 2 a 0, Peñarol comenzó a jugar sucio. Carrizo no había tenido problemas mayores durante el primer tiempo. Un anticipo de sus payasadas había sido ese frentazo de Spencer —siempre él— en los últimos minutos, cuando intuyó que el balón rebotaría en el travesaño y giró sobre sí mismo para tomarlo dando la espalda al juego, mirando su propio arco. Sus 40 o más años le han dado experiencia, oficio, raciocinio y calma para saber a dónde irá la pelota, pero no le han servido para respetar a sus adversarios, para no mofarse de ellos, como ocurrió en ésta y otras jugadas realmente inéditas en lo que lleva de vida nuestro Estadio Nacional. Fue otra de las razones que motivó al público para alentar a Peñarol.

Abbadie, Rocha, Spencer, Cortés y Joya, ataque de Peñarol que "apareció en la cancha" en el segundo tiempo para ganar el partido. El ecuatoriano y el peruano fueron resortes fundamentales en la producción peñarolense.

COMPLEMENTARIOS

EL PUBLICO quería que el partido terminara empatado para asistir a esos dos tiempos de un cuarto de hora por lado. Hubo un alivio general cuando ni Joya ni Spencer derrotaron a Carrizo, pese a que lo enfrentaron sin adversarios a la vista. En la ocasión del peruano, ya los calambres entrababan la acción del endiablado puntero peñarolense. Cuando Carrizo quedó en tierra y giró Joya para calcular el ángulo, ya no había fuerzas para dar en el blanco. Tampoco Spencer pudo sacar provecho de ese resbalón de Matosas en la última jugada del segundo tiempo, ya que al enfrentar al meta argentino que abandonaba apresuradamente el pórtico para achicar el ángulo, no atinó en el toque justo de ese "lob" que debió haber puesto a River K.O. El tiro, en cambio, afortunadamente para el público, resultó ligeramente alto. El error del ecuatoriano mereció aplausos. El público quería ver más. No hay duda.

GOLEADA

FUE TAL EL desorden, el abatimiento y la desesperanza de River desde el segundo tiempo en adelante que el score final de 4 a 2 pudo llegar a la media docena y aún más. En el primer complementario, el peruano Joya erró un taquito dentro del área chica con Carrizo lejos. En el segundo, y faltando 5 minutos para el final, posiblemente la más clara de las muchas ocasiones en que se encontró Alberto Spencer para golear. River hacía tiempo que desatinaba. En el equipo argentino, nadie entendía nada. Nadie mandaba. Ni adentro ni afuera. River no podía contar con defensa. Todos estaban adelante arriesgando su ubicación en procura de conquistar un gol que les salvara la ropa. Spencer había realizado maniobras muchísimo más difíciles como para no haber sabido eludir a Carrizo cuando salió del área y lo fouleó.

FERROBADMINTON (2): Benítez; García, Catalán, S. Valdés; Valenzuela, Escobar; R. Valdés, Acevedo, Bellomo, Núñez y Villegas. (DT: J. Varela.)

Goles: Escobar a los 13' y Avendaño a los 31' del primer tiempo; Bellomo a los 7', Díaz a los 22' y Molina a los 28' de segundo.

Domingo 22 de mayo.

Estadio La Portada, La Serena. Público: 13.260. Recaudación: E° 23.279,50.

Referee: D. Massaro.

DEPORTES LA SERENA (1): O. Cortés; Poblete, Figueredo, Castillo; Espinoza, Torrejón; Vilches, Ogalde, Cantú, Gallardo y Hurtado. (DT: D. Pesce.)

COLO COLO (0): Kuzmanic; Yávar, Clariá, Navarro; Montalva, Araneda; Moreno, Jiménez, Beiruth, Zelada y R. Rojas. (DT: J. M. Rodríguez.)

Gol: Cantú a los 35' del primer tiempo.

Estadio Fiscal de Talca. Público: 8.713. Recaudación: E° 13.593,30.

Referee: C. Robles.

RANGERS (1): Rubio; Arredondo, Díaz, Velasco; Azócar, H. Rodríguez; Barría, Porcel de Peralta, Soto, Scandoli y Lagos. (DT: A. Rodríguez.)

WANDERERS (1): Castro; J. Rodríguez, Canelo, Herrera; Díaz, Acevedo; J. Torres, Haroldo, López, Pérez y Hoffmann. (DT: D. Hernández.)

Goles: López a los 17' y Barría a los 21' del primer tiempo.

Estadio Municipal de La Calera. Público: 5.679. Recaudación: E° 10.471,10.

Referee: C. Vicuña.

Referee: M. Gasc.

UNION CALERA (1): F. Valencia; P. Valencia, A. González, Torrejón; Mesías, Mahor; Sepúlveda, Bravo, Cabrera, Araya y Castro. (DT: I. Carrasco.)

SAN LUIS (0): Veloso; Godoy, Magna, Bermúdez; Pérez, Chávez; Orellana, Zamora, Zurita, Basaure y Galdámez. (DT: F. Torres.)

Gol: Castro a los 14' del segundo tiempo.

Estadio Sausalito (Viña del Mar). Público: 5.002. Recaudación: E° 8.696,30.

EVERTON (2): Aguilar; L. González, D. Sánchez, P. Alvarez; Gallardo, Vásquez; Núñez, M. Rojas, Gallegos, Begorre y Véliz. (DT: D. Torres.)

O'HIGGINS (0): Zazzalli; Carrasco, Valdivia, Fuentes; Abarca, Retamal; Bedwell, Guerra, Desiderio, Perazzo y Osorio. (DT: J. Pérez.)

Goles: Núñez a los 27' del primer tiempo; Begorre a los 44' del segundo.

DEL DEPORTE EXTRANJERO

EN LA

Bob Seagren en los momentos de iniciar bajo techo el salto que lo llevó a superar la barrera de los 17 pies, conquistando de paso su primer record mundial. Días después, a campo libre, se tituló doble primatista mundial al conmocionar al mundo con un salto de 5,32 metros.

POR el momento el más excitante ser humano desde los tiempos de Hugo Zacchini —quien se ganaba la vida dejándose propulsar por el aire como bala de cañón— es el garrochista Bob Seagren. Este especialista de la pértiga también sale disparado, pero mientras Zacchini se vanagloriaba de ser el hombre que llegaba más lejos, Seagren puede vanagloriarse de ser hoy por hoy el atleta que ha llegado a mayores alturas.

Desde hace un par de temporadas Seagren se había dado maña para transformarse en el enemigo N.º 1 de John Pennel, el eximio garrochista, también norteamericano, que se había apropiado con justicia de la vacante dejada por el alejamiento de los fosos del campeón olímpico Fred Hansen, hasta transformarse en la mejor carta estadounidense en esta difícil y espectacular disciplina deportiva.

Esta oposición de Seagren había traído como consecuencia, ante la exigencia siempre tenaz y cada vez más peligrosa del challenger, una notable superación de Pennel, hasta el extremo de llegar a batir en los primeros cuatro meses de este año tres veces el primado universal de la prueba, bajo techo. Su última marca privilegiada de 5,13 m. pareció haber puesto coto a las esperanzas de Seagren de superar a Pennel. Sin embargo, faltaba aún por desarrollarse el Campeonato Nacional bajo techo, que en la ocasión tuvo de escenario el Palacio Atlético de Albuquerque, situado a más o menos 1.500 metros sobre el nivel del mar.

A los 22 años de edad, Tom Smith, estudiante del San José State College, se ha convertido en el hombre que todo el mundo mira por sus fabulosos registros alcanzados que hablan de un supercampeón en potencia capaz de llegar incluso más allá de lo increíble.

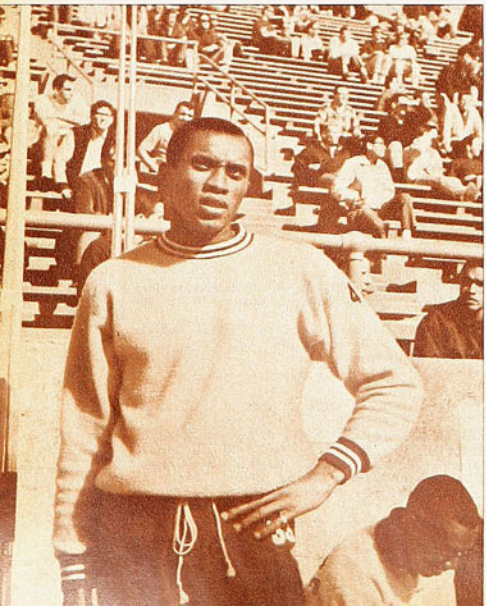

TEXTO DE CARACOL

FERIA DE LOS MILAGROS

Fue aquí precisamente cuando Seagren logró volar sobre la barrera de los 17 pies, altura que bajo techo estaba resultando ser una especie de "tabú" para los mejores especialistas. Incluso Hansen en su mejor forma, pese a prodigarse por entero en la hazaña, fue rechazado por esa barrera. Buena prueba de ello dieron también los numerosos intentos fracasados de John Pennel.

Naturalmente que una vez realizada la proeza (5,19 m.) y con la pompa que es de rigor en estos casos especialísimos, el nombre de Bob Seagren voló de polo a polo y de costado a costado del mundo.

en el increíble, por lo mismo fantástico, tiempo de 19 segundos 5 décimas, dejando muy pero muy atrás el registro universal de Henry Carr, de 20.2 para los 200 metros, considerando que Tom Smith señaló los 19.5 luego de cruzar la meta distante 201,17 m. de la línea de partida, distancia equivalente a las 220 yardas que cubrió.

Las noticias al respecto resultan a la postre un tanto confusas, pues mientras los dirigentes del plantel universitario cuyos colores defiende sostienen que nadie podrá borrar del mapa histórico los 19.5 empleados en la fabulosa trayectoria por Tommy Smith, los jueces, haciendo valer su espíritu —juzgado por la otra parte demasiado drástico—, invalidan la proeza al hacer

SEAGREN Y SMITH, DOS ATLETAS QUE AL PARECER ESTIRARAN MAS ALLA DE LO INCREIBLE LAS SUPUESTAS LIMITACIONES DE LA CAPACIDAD HUMANA

Pero Seagren es un joven ambicioso que no ha gastado esfuerzos ni se ha sacrificado en vano. Sus miras fueron siempre las de llegar a un punto por otros jamás hollado. Hace dos años declaró a los expertos: "No sé cuánto me voy a demorar en saltar 17 pies 5 pulgadas, pero algún día, en algún lugar del mundo, Bob Seagren salvará esa altura". En la época de su declaración Bob estaba recién mezclándose entre los muchos especialistas norteamericanos capaces de saltar 5 metros.

Hoy, dos años después y de acuerdo con su atinada profecía, en un lugar del mundo que para el caso se llamó Fresno, California, Bob Seagren, en el salto más espectacular que registra la historia de la prueba, fue disparado por la elástica fibra de vidrio a una altura de 5,32 m., batiendo así por cuatro centímetros el primado mundial, que desde el 25 de julio de 1964 poseía su compatriota Fred Hansen, con 5,28 m. Seagren se encargó en la ocasión de profetizar ahora lo increíble: "Estoy más que seguro de llegar a los 5.50 m."

Si bien esta hazaña causó, como es natural, un mayor impacto mundial que la anterior registrada en local cerrado, Bob Seagren no alcanzó a vivir para él solo este inusitado triunfo, porque otro nombre, el de Tom Smith, estudiante, de 22 años de edad, del San José State College, se encargó de empalidecer el fabuloso record, al correr 220 yardas

notar que el anemómetro dispuesto en un lado de la pista para medir la velocidad del viento marcó "un pelito más" de la mínima ayuda que reglamentariamente puede ofrecer este elemento en el momento de la prueba.

Por "un pelo" entonces bien puede que Tom Smith tenga que esperar otra ocasión para vestirse de recordman mundial. Por el momento los antecedentes y pruebas están en el escritorio de la más alta autoridad atlética de USA esperando el veredicto final.

De todas maneras, conviene destacar que este joven Tom Smith puede perfectamente repetir la proeza, pues sus antecedentes son como para esperar de él más de un milagro. Basta con señalar que en los últimos seis meses ha realizado cosas increíbles en el sprint, como las de correr 100 yardas en 9.2; 100 metros en 10.1; 200 metros en 20.3, registros todos que están a sólo una décima de los primados mundiales. Además tiene un mejor personal en 440 yardas (402,34 m.) de 45,4, lo que habla de por sí de su extraordinaria velocidad y resistencia. Y como si esto fuera poco, se da el lujo de entreverarse con los mejores especialistas del mundo en salto largo, salvando más de ocho metros en esta prueba.

Indice claro y elocuente de que estamos presenciando el resurgimiento de un valor excepcional en el atletismo moderno, capaz de superar a poco tiempo plazo todas las hazañas de Hayes, Carr, Larrabee y del nunca olvidado Jesse Owens, triple vencedor olímpico individual en velocidad y salto largo.

CARACOL.

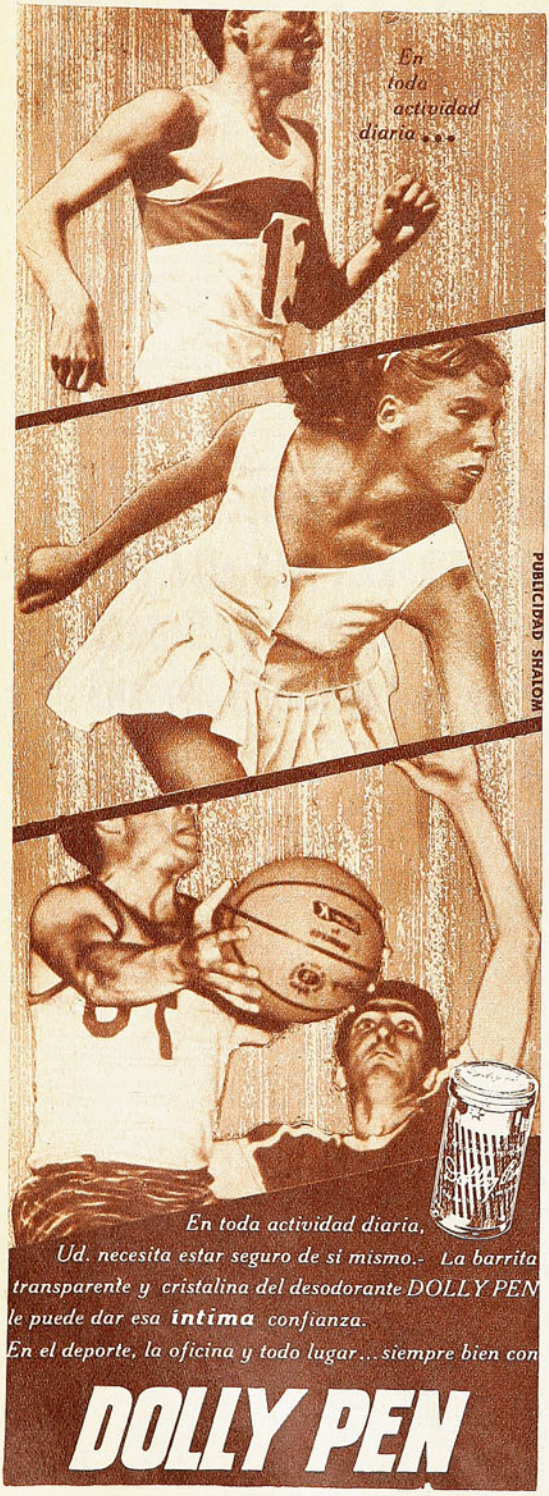

DEPORTES

MISAEL ESCUTI

AL SERVICIO DE LOS DEPORTISTAS

FUTBOL - BABY FUTBOL - BASQUETBOL - BOX - PIMPON - NATACION - TENIS - ATLETISMO - VOLEIBOL.

BANDERA 767 (casi esq. de San Pablo)
FONO 81715 - SANTIAGO

FABRICANTE DE ZAPATOS DE FUTBOL

Zapatillas para atletismo, MODELO EUROPEO, colores para todos los gustos.

PREFERIDA por los más destacados atletas chilenos.

Gran variedad medias lana gruesa con bizcochos, todos los colores. E° 6,50.

GRAN VARIEDAD DE CAMISETAS DE FUTBOL, en gamuza, popelina, raso, piqué, lanoba, hilo, jersina, etc., E° 81,00 el juego.

Zapatos de fútbol todos los precios. Amplio surtido. E° 24,80.

Oportunidad pelotas finas, reglamentarias, N.° 5, E° 31,50.

Y ahora, para colegiales y adultos, bolsones y portadocumentos en cuero de primera.

ATENCION ESPECIAL A COLOCOLINOS Y CLUBES DE BARRIO.

CREDITOS CASI NUEVA YORK 61

NOTA: RAPIDOS REEMBOLSOS, PREVIO ENVIO 30% VALOR, POR GIRO POSTAL A NOMBRE MISAEL ESCUTI, BANDERA 767 - SANTIAGO.

PARTIO EL ASCENSO

Gregorio Silva, de casaquilla albiceleste por mitades, de Antofagasta, logra cabecear un balón, a pesar de la oposición de Herrera, de Lister Rossel. El fondo de público de las populares está diciendo el entusiasmo que despertó el cotejo debut de Antofagasta en las lides del Ascenso.

ANTOFAGASTA DIO LA NOTA ESPECTACULAR DE LA PRIMERA JORNADA.

DIECISEIS participantes, el aporte de nuevas instituciones y nuevas plazas, la presencia de Coquimbo Unido, en una caída que ha vitaminizado el entusiasmo en el puerto nortino, y la natural expectación de toda víspera, otorgaron a la primera fecha del Ascenso un colorido especial y una inquietud a tono con su importancia.

O sea, que el torneo de Segunda empezó bien.

Había interés por "asistir al debut" de Concepción, Schwager y Antofagasta, cuyas postulaciones movieron el ambiente el último verano, dando lugar, incluso, a una reforma reglamentaria que precisó la anuencia de la Federación. Solamente Concepción ofreció cifras que estuvieron por debajo de lo presupuestado, pero que, en todo caso, están muy por encima del rodaje habitual del Ascenso. Además, perdió los puntos en su propio reducto, a manos de Colchagua. Schwager, en cambio, fue a ganar a Los Andes —auspicioso comienzo— y Antofagasta provocó una fiesta largamente esperada con la primera victoria, y un lío enorme en las boleterías...

La concurrencia controlada en Antofagasta fue de trece mil doscientas noventa y seis personas, con una recaudación de E° 22.035,50. Cifras sólo superadas —en cuanto a público— por la reunión doble estelar de Primera División... Es más, por un lamentable error organizativo, quedaron fuera del estadio, cuya capacidad supera las treinta mil almas, millares de entusiastas, que no pudieron entrar por falta de boletos..., lo que no deja de constituir una imprevisión increíble, tomando en cuenta el ambiente que existía por años en la ciudad nortina por ingresar al fútbol rentado. No se envió el número suficiente de entradas, y ello privó a los debutantes de haber alcanzado un éxito mayor y a tono con lo que prometieron al fundamentar su postulación. Además, ganaron el partido. O sea, con el pie derecho.

En Concepción —estadio majestuoso que ha sabido también de llenos imponentes— pagaron 8.200 personas, con una recaudación de E° 11.700. Se esperaba más, es cierto, pero ya vendrán otras citas y algunos clásicos que se vislumbran, llamados a despertar vivamente el interés del espectador penquista. Colchagua, equipo experimentado, ducho y con oficio en el Ascenso, aguó la fiesta a los sureños, que dominaron toda la tarde sin poder encontrar el camino de la red. Una falla —el eterno pase defectuoso al arquero— fue aprovechada por la visita para llevarse los puntos. Además, estaba en la banca César Solís, que el año pasado estuvo en Concepción. Y no hay peor cuña.

Schwager, en cambio, más hecho a los ajetreos oficiales, y con un conjunto que ya probó su capacidad, al adjudicarse el título penquista del 65, fue a ganar a Los Andes un pleito que parecía problemático y difícil. Lo fue en realidad, porque el tanto decisivo (dos a uno) se produjo en la agonía, pero así como Transandino experimentó un disgusto innegable, así también Schwager emprendió el regreso con el mejor de los estímulos. Partió bien el fútbol minero.

Fecha para las visitas, porque la Técnica fue a doblarle la mano a Ovalle... Huachipato se llevó las palmas en San Antonio..., y Municipal derrotó a Luis Cruz en Curicó. Sin contar la amplia conquista de Ñublense en Puente Alto, donde Iberia hace de local. Antofagasta y San Bernardo —vencedor de Coquimbo Unido en su Maestranza— fueron los únicos anfitriones que supieron hacerse respetar debidamente al darse la largada.

¿Candidatos? Imposible hablar de candidatos en una ruta larga que recién empieza. Pero no hay duda de que el optimismo de Huachipato se justifica, si se recuerda que en el torneo anterior —maratónico, por cierto— llegó a la última fecha a disputar el derecho con Ferrobádminton. Los refuerzos conseguidos para su ataque (los argentinos Foster y Salomón) parecen haber remediado el punto flaco del cuadro acerero, que siempre tuvo buena defensa.

JUMAR

Migajas

Por JUMAR

MUCHAS distinciones ha recibido Pelé hasta el momento. Honores de todo tipo para el ídolo moreno de las playas de Santos, que logró encumbrarse como ningún otro jugador de fútbol. Sin embargo, hace unos días, gozó de una emoción singular, al celebrarse en Brasil el día de la madre. La señora Celeste Nascimento fue declarada "la madre brasileña del año". Pelé estaba concentrado en Teresópoli, y allí supo la noticia. Quiso pedir permiso, pero no hubo necesidad. Su madre fue a verlo para darle un abrazo.

—•—

OCURRIO en Florianópolis, Santa Catalina, Brasil. Los once jugadores del equipo "ACAI" fueron expulsados de la cancha por insultar y agredir al árbitro en un match contra el Figueirense. Cuando el Director de Turno consultó al juez sobre las medidas tomadas, la respuesta fue terminante:

—¡Expulsé a los once... Se van todos al camarín!...

—•—

EL otro día hubo un festival en La Pintana, con participación de los Viejos Cracks de Unión Española. En el semifondo, entre antiguos tercios de La Pintana y el equipo Los Macabros, se ensayó una novedad. Los dos equipos jugaron con un chupete en la boca..., invalidándose cualquier jugada que no se cumpliera con ese requisito. Fue para la risa. Dos cuadros adultos con chupete...

—•—

FRANCISCO Valdés se ha dejado crecer una pequeña barba, al estilo de los existencialistas franceses. Total, cada uno es dueño de sus propios actos, y en materia de gustos no hay nada escrito. En México llamó la atención de los periodistas que a diario visitaban el hotel para tomar notas de nuestros defensores. A uno de ellos el "Chamaco" le dió una respuesta divertida:

—¿Por qué se deja barba?

—¿Quiere que le diga? Me ha crecido esperando que me pongan en el equipo...

—•—

LO curioso es que Valdés pensaba dar el gran golpe con su "chiva", pero al enfrentar a Mónaco se encontró con que éstos tenían cinco hombres con su linda perita... Incluyendo al arquero, al que "Chamaco" le hizo el gol del triunfo.

—•—

EN un partido de entrenamiento, muy en serio y muy formal, que dejó como saldo algunos lesionados importantes —Prieto, entre ellos—, la selección le ganó al América, por dos a cero. Lo único malo es que el campeón mexicano no participaba en el cuadrangular...

A SORBITOS

LO que más les duele a los hinchas de Audax en la derrota con Santiago es el gol de Milano...

———

LOS redactores de Vida Social están decepcionados porque el equipo de Gales no trajo al Príncipe.

———

ESE Rodríguez que apareció en la zaga galesa tiene que ser un jugador a préstamo.

———

MUY equitativa la distribución de los guardalíneas el domingo. Jaime Amor y José Luis Silva son bancarios. Uno del Chile y otro del Edwards.

———

QUE tranquilidad la del último viernes. Por primera vez no nos preocupaban mayormente los goles de Spencer.

———

Y qué bien debe haber jugado el "Chita" en Lima para haberlo anulado.

———

PELICULAS de moda:

LA primera victoria: por Unión Calera.

UN italiano en Argentina: por Omar Sívori.

LOS complejos: por algunos delanteros chilenos.

———

¡QUE raros nos sentimos el lunes! No hubo fútbol...

CIUDAD de México es una urbe inmensa, con todos los atributos de las grandes capitales. Seis millones de habitantes, mucha vida nocturna, iluminación excelente, lucha a muerte para conseguir un taxi, centros turísticos, en fin, una linda ciudad, que apabulla a cualquiera. No extrañó, entonces, que Juanito Olivares se viera impresionado, realmente impresionado. Alamos no le dió importancia, pero cuando vio que el porteño sentía el impacto del viaje, optó por hablarle a solas. Y ahí supo que el meta de Wanderers jamás había volado diez horas y nunca había salido de Chile. Por eso no hablaba... Y llevaba varios días en México.

CACHUPIN

PRONTO EN SUS CINES FAVORITOS!

ESTRENO EXCLUSIVO

Pronto, en los cines de su ciudad!

UN EPISODIO REAL EN EL DESARROLLO DE LA AVIACION, QUE 20th. CENTURY FOX PRESENTA CON ORGULLO EN 1966

¿HEROES?
¿AUDACES?
¡MUCHO MAS!
BRAVOS ROMANTICOS E... ¡HILARANTES!

Los Intrépidos Hombres en sus Máquinas Voladoras

(O como volé de Londres a Paris en 25 horas y 11 minutos)

con la actuación estelar de
STUART WHITMAN · SARA MILES · JAMES FOX · ALBERTO SORDI
ROBERT MORLEY · GERT FROBE · JEAN-PIERRE CASSEL
IRINA DEMICK · ERIC SYKES Y TERRY-THOMAS
Astro invitado: RED SKELTON

Completan el reparto
BENNY HILL · YUJIRO ISHIHARA
FLORA ROBSON KARL MICHAEL VOGLER
SAM WANAMAKER Y TONY HANCOCK

MAYORES Y MENORES

CINEMASCOPE by DE LUXE

¡LA PELICULA MAS DIVERTIDA DEL AÑO!

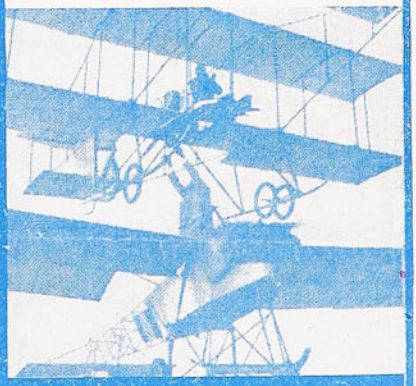

Empresa Editora Zig-Zag, S. A. — Santiago de Chile, 1966.

MODEST PAULOUSKAS, de Unión Soviética, y EMILIANO RODRIGUEZ, de España, dos figuras del Mundial Extraordinario de Básquetbol.

estadio

estadio

M.R.

N°.1199

Se imponen

EN LAS BRUSCAS
ACCIONES DEL

BabyFutbol

HECHAS
AHORA CON LA
"LONA
QUE RESPIRA"
QUE PERMITE AL PIE
MANTENERSE SECO
Y FRESCO A LA VEZ

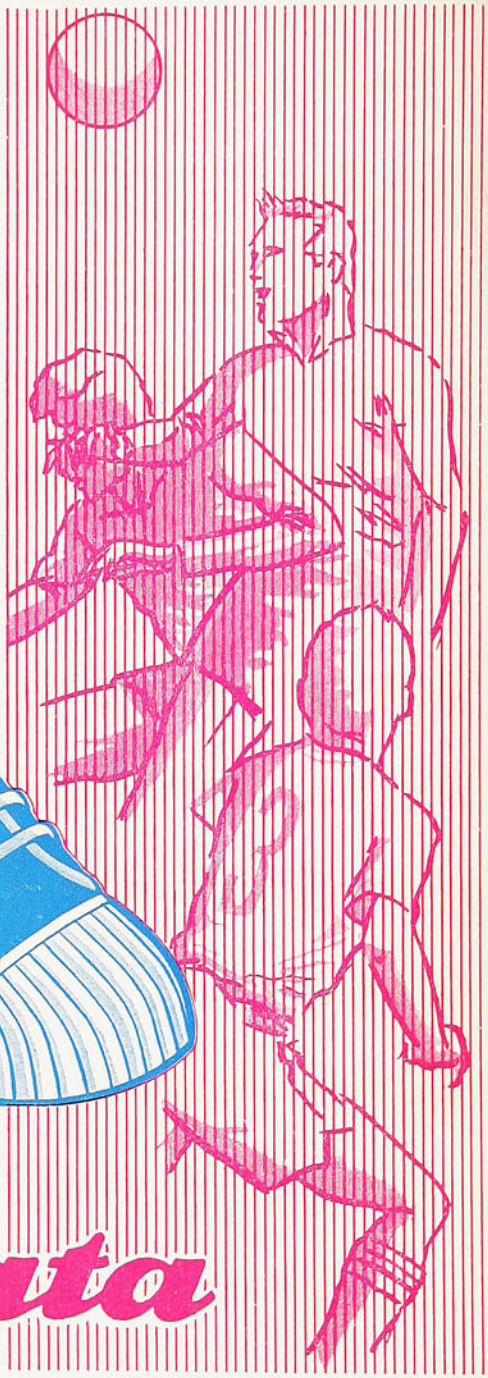

Baby-Foot Ball

Bata

TOTALMENTE REFORZADAS

VISITACION DE BIBLIOTECAS E IMPRENTAS
- 2 JUN. 1966
DEPOSITO LEGAL

Rebeca Izquierdo, campeona por primera vez en 1917, en compañía de los famosísimos hermanos Torralva en un aparte en la cita de los recuerdos. Campeones desde 1919 al 22 y el 25, Domingo (iz.) y Luis acrecentaron su estatura internacional al titularse en 1928 campeones de dobles de Francia en canchas cubiertas, venciendo en la final al binomio de ases formado por Tilden y Kingsley.

Aquí están como un archivo viviente de la historia del tenis chileno. Más viejos, pero siempre jóvenes en espirijanas proezas.

Bajo la sombra de los vetustos árboles de la Quinta Normal, Federico Bierwirth hace recuerdos con María Tort de Ayala, campeona en 1956. Seguramente el campeón chileno de los años 24, 26 y 27 le está contando a María cómo desalojó de su hegemonía tenística a los hermanos Torralva.

EL MILAGRO DE UNA CITA

AL INAUGURAR oficialmente el Club Deportivo Universidad de Chile sus nuevas instalaciones deportivas, tuvo la feliz ocurrencia de aprovechar la ocasión para reunir, en un haz histórico, a todos los campeones del país —damas y varones— que consignan los anales de nuestro tenis desde su feliz nacimiento hasta el día de hoy.

El reencuentro tuvo lugar en la Quinta Normal, bajo un sol luminoso que acrecentó hasta lo inverosímil el prodigio de esta milagrosa cita. Y al conjuro de esta ráfaga cálida que venía desde lo alto se hizo más profunda la comunión de los gloriosos campeones de antaño, y más fecunda la producción de recuerdos. Añoranzas que rodaban primero en las honduras del alma para remontar vuelo y expresión en la voz, mientras los ojos, siempre alertos y entusiastas, brillaban como los de un infante al conjuro de una tropilla de imágenes. La cabeza blanqueada con la escarcha de muchos inviernos y el rostro surcado por las arrugas de muchos años, con cierta cerrazón en la memoria, pero siempre con la misma pasión evocadora, sin perder intensidad. Siempre el tenis, desde niños, hasta más allá de la misma vida.

Verdaderamente, una cita con la historia, a través de sus gloriosos paladines. Un archivo viviente, que se remonta a la segunda década del siglo. Primitiva Prieto, Ana Wallace de Prain, Rebeca Izquierdo, Teresita Ossandón, los hermanos Torralva, Bascuñán, Bierwirth, Schonherr, los hermanos Deik. Nombres que fueron trepando en sucesión, uno detrás de otro, para escribir la gesta de nuestro tenis. Y ahí estaban. Todos juntos. Palpitantes, bajo el arrullo interior del repiqueteo de una pelota de tenis. Añorando lo que fue. Lo que no habrá de volver. Con cierto dejo feliz de sentimental tristeza. Porque la tristeza nunca deja de estar presente cuando se vive lo que se vivió en el pasado.

Una cita y un milagro a plena luz del sol.

CARACOL

Hay respeto, cordialidad y una íntima satisfacción en el saludo de Luis Ayala cuando estrecha la mano cordial y alegre de Primitiva Prieto, la primera campeona de Chile (año 1915).

estadio

DIRECTOR: ALEJANDRO JARAMILLO N.
Año XXV — N.º 1.199 — Publicación Semanal — Santiago de Chile. 2 de junio de 1966.
PRECIO DE VENTA EN TODO EL PAIS: E° 1,00 ($ 1.000).
AEREO NORTE: E° 0,05. Subscripción anual: E° 46,80; semestral: E° 24,70.

LUIS EYZAGUIRRE SE CONFIESA EN 16 RESPUESTAS.

LUIS EYZAGUIRRE estará en Sunderland y Middlesbrough el próximo mes. Estará en el equipo chileno que ha de jugar la Copa del Mundo. Por un momento determinado pareció que el defensa lateral derecho del 62 y de todas las selecciones chilenas a partir de 1959 veía eclipsarse su estrella. Una reaparición apresurada después de la extirpación de un menisco —en un amistoso que se perdió con Peñarol en el período previo a las eliminatorias con Ecuador y Colombia— comprometió su opción a mantenerse en el puesto. Tanto fue así que no participó de la lucha en los partidos de Barranquilla, Guayaquil y Santiago. La entrega del equipo nacional a Luis Alamos, en vísperas de la definición de Lima, aclaró el panorama para Eyzaguirre, pues el entrenador le renovó su confianza y recurrió a él para aquel trascendental encuentro.

Desde entonces, y hasta el partido del domingo con México, Eyzaguirre había ido afirmando poco a poco su juego, volviendo a ser el excelente defensa lateral de estos últimos años. Una actuación desacorde con esa línea ni lo rebaja en el concepto que había revalidado ni pone en peligro, a nuestro juicio, su inclusión en el cuadro nacional. "Una resfalá no es queida", es el decir popular, y así piensa el propio Eyzaguirre al juzgar ese partido.

RADIOGRAFIA EN PANTALONES

P: —¿Qué era el Luis Eyzaguirre de 1962 y qué es el de 1966?

R: —El de 1962 era un jugador que no sabía nada, o muy poco —lo que había aprendido desde el Sudamericano de 1959—, y que jugaba sólo por condición natural y por instinto. El de 1966 será quizás menos rápido, pero tiene experiencia. Hace cuatro años, jugaba con 63 kilos, ahora juego con 70...

P: —¿Lo que no quita que de cuando en cuando se ponga sobrador?

R: —A uno le atribuyen maneras de ser e intenciones que no tiene; yo nunca "me he visto jugar"; puede ser que mirándome también me pareciera que estoy sobrando, pero, conscientemente, no he tenido nunca esa intención, ni siquiera en entrenamientos jugando contra el wing de los juveniles o de la cuarta especial.

P: —¿En qué consistió exactamente esa enfermedad llamada "mundialitis" que les sobrevino, a decir de su entrenador, después de la Copa del 62?

R: —En el fútbol yo no he tenido nada más que dos desgarros y un pellizcamiento de menisco. Eso de la "mundialitis" fue un chiste malo de don Lucho...

P: —¿No le produjo a usted ningún efecto psicológico especial su actuación en aquel mundial?

R: —Sinceramente, creo que no. Nos produjo a todos un fenómeno de relajamiento natural después de vivir cuatro años en función de la Copa del Mundo. Quizás haya sido que nos faltó eso en qué pensar. Nos produjo también distracción, pero en ningún caso envanecimiento. Yo no creo en los "creídos"...

P: —¿Le molesta que le llamen "el Fifo"?

R: —En absoluto. Lo tomo como una manera de hacerle a uno una broma, y nada más. Yo siempre contestaba con otra broma: "Pero les habría gustado estar allá"...

P: —¿Qué significó para usted jugar en el seleccionado de la FIFA?

R: —Una distinción que bastaba para sentirse realizado; si en ese momento hubiese tenido que retirarme del fútbol, lo habría hecho como con "la vida llena", con algo importante para contarles más tarde a mis hijos.

P: —¿Fue para usted algún problema encontrarse en una línea con Pluskal, Populhar y Schnellinger?...

R: —Me imagino que el mismo problema que fue para ellos encontrarse en esa línea con Eyzaguirre... Eso fue nada más que un chiste. La verdad, como ya los conocía a todos desde el Mundial, no me produjo un efecto muy fuerte. Si me hubiera encontrado jugando al lado de ellos sin conocerlos, me habría dado un patatús, ¡tremendos tontitos! Mis únicos problemas fueron entrar a un estadio tan importante como Wembley y con un público tan diferente como el inglés, y... el puntero izquierdo Bobby Charlton. Pero tengo un pequeño orgullo: a Djalma Santos, Charlton se le había ido muchas veces en el primer tiempo, a mí no se me fue...

P: —¿Tiene usted conciencia de haber tenido un mal año en 1965?

R: —Yo no creo en los que dicen que "no saben cómo jugaron". Cada uno sabe perfectamente cuándo estuvo bien y cuándo estuvo mal. Sí. Yo sé que estuve bastante mal el año pasado. Primero fue el pellizcamiento del menisco externo de la pierna izquierda; me lo rompí jugando contra Unión San Felipe, y tuve que operarme. Me costó volver; es más, creo que sólo volví a medias.

P: —¿Tuvo usted temor, por algún momento, de perder el puesto en la Selección?

R: —Sinceramente, no. Por lo menos, y respecto a mi compañero y amigo Valentini, no tuve temor de perder "la opción" a disputar el puesto. Sentí no estar en la primera parte de las eliminatorias, pero no me preocupó el desplazamiento definitivo; sabía que

era cuestión de tiempo, y, sobre todo, que era cuestión mía fundamentalmente. Tuve por lo menos la satisfacción de jugar el partido decisivo con Ecuador en Lima, y eso me recompensó de las ausencias anteriores.

P: —¿Cómo ve usted la opción de Chile en Inglaterra?

R: —Creo que nos clasificamos. Al equipo no hay que medirlo por lo que rinde en partidos de preparación. También en el período previo al Mundial del 62 perdimos varias veces, pero de cada una sacábamos algo que nos serviría para cuando viniera la cosa en serio. Algún día podremos confundirnos, como el domingo contra México, por ejemplo. Cualquiera podrá tener ahora una tarde mala —como la mía—, pero las tardes que valen son las de allá; y en ellas no vamos a fallar. El jugador chileno mejoró mucho en personalidad; no le acompleja salir de casa ni enfrentar a equipos superiores; es más, yo creo que jugamos mejor contra los que son mejores; la prueba la tiene en lo que pasó en Brasil. Está probado también que los equipos actúan más de acuerdo a su capacidad normal lejos de su público. La presión del hincha, la impaciencia de éste, perjudican mucho. Lo he conversado con jugadores de varios países y a la mayoría les sucede lo mismo. Ahí en el último "Estadio" está: si la Copa del 66 se jugara en Brasil, los brasileños volverían a perderla como la perdieron en 1950.

CORTOS

P: —¿Cómo ve usted al equipo chileno en este momento?

R: —En formación y en preparación. Creo que, a la larga, va a resultar un cuadro tan bien armado como el del 62. La base será la misma. Los hombres de entonces que faltan van a ser reemplazados por jugadores de sus mismas características. Raúl Sánchez por Elías Figueroa, Sergio Navarro por Hugo Villanueva, y así. Falta todavía aclarar un par de fórmulas, pero vamos a llegar con ellas definidas. La gente es muy impaciente. Yo estaría preocupado si en este momento estuviéramos a punto. Sería muy difícil mantener ese estado de aquí a los partidos del Mundial.

P: —¿Qué impresión le quedó del partido del domingo?

R: —Que "una resfalá no es queida", como dijo el huaso.

P: ¿Qué piensa: a) de Italia, b) de Unión Soviética, y c) de Corea?

R: De Italia, que es el rival más difícil que tendremos en la serie, pero que no es imposible hacerle un buen partido y un buen resultado. Con respecto al 62 nosotros hemos progresado; —por favor, no piense más en ese partido con México—, y ellos en el mejor de los casos están donde mismo. No aprovechan la clase de algunos jugadores como Mora, Rivera, Mazzola, confiando siempre en lo que desde atrás venga a hacer Fachetti. Nuestro problema con los italianos será su cerrojo y... Fachetti; estando aplicados a él, bien podemos empatar... a cero. A los soviéticos los conocemos; tienen una gran fuerza y una gran continuidad, y seguramente en Europa ellos también se sentirán más en casa, pero estando nosotros bien físicamente, no debemos temerles; en técnica, somos superiores a los soviéticos, y con técnica se puede evitar el choque. Los coreanos son los "incógnitas" del grupo. Si fueran tan buenos, "se habría oído decir". A mí no me convence eso de Brasil otra vez. El otro finalista tendrá que ser Inglaterra. Si fue Suecia en 1958, y casi pudimos ser nosotros el 62, ¿cómo no va a ser Inglaterra, en su propia casa?... Todos los demás, por mucho que se hable y se escriba, me parece que están "fuera de cacho".

P: —¿Con qué puntero no le gustaría encontrarse?

R: —Con el soviético Meshi; creo que es el que más me ha hecho transpirar.

P: —En general, ¿qué tipo de puntero es el que menos le acomoda?

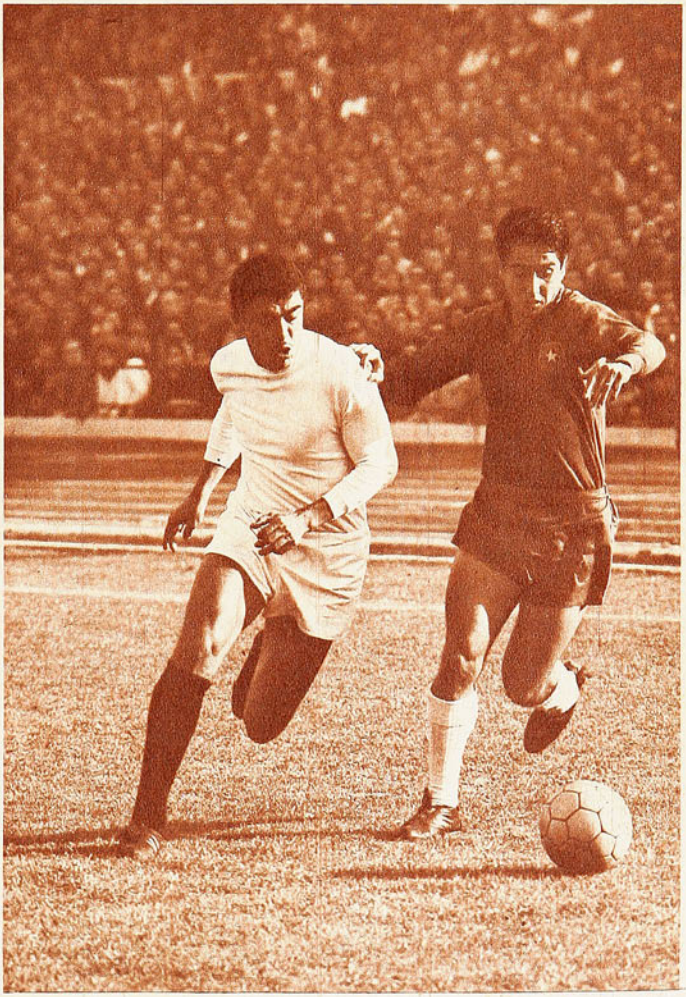

que sean atletas, que sean todos militares que están concentrados no se cuántos años. Yo todavía creo en el futbolista, en el que maneja mejor la pelotita.

P: —Por pálpito, ¿quiénes disputan el título?

R: —Si Pelé está para el Mundial en su mejor forma, el campeón va a ser Brasil otra vez. El otro finalista tendrá que ser Inglaterra. Si fue Suecia en 1958, y casi pudimos ser nosotros el 62, ¿cómo no va a ser Inglaterra, en su propia casa?... Todos los demás, por mucho que se hable y se escriba, me parece que están "fuera de cacho".

P: —¿Con qué puntero no le gustaría encontrarse?

R: —Con el soviético Meshi; creo que es el que más me ha hecho transpirar.

P: —En general, ¿qué tipo de puntero es el que menos le acomoda?

R: —Los "mentirosos", esos que juegan por allá atrás. Nunca he podido acostumbrarme a marcarlos. Además, para esos casos se necesita una especial sincronización con el hombre que marca al interior, porque generalmente es éste el que se abre y uno no sabe qué hacer. Un buen entendimiento con el cuarto zaguero soluciona ese problema. Pero prefiero a los "wingers-wingers", por muy buenos y voladores que sean...

BRASIL

DESDE "CAMPEAO" HASTA "RUIM", DE TODO EN DIARIOS BRASILEÑOS

ESCRIBE ALBUDI

EN BRASIL se ha descubierto una nueva enfermedad. Una enfermedad que no tiene remedio inmediato. Una especie de psicosis o de histerismo colectivo, general, que no hay duda que está contagiando al seleccionado de fútbol que se prepara, como ningún otro equipo en el mundo, para defender su título de campeón en la segunda quincena de julio. Esa enfermedad, esa psicosis y esa histeria se llama "tri".

Leyendo la prensa del Brasil, luego de ambas confrontaciones recientes contra el seleccionado chileno, uno llega a explicarse muchas cosas. Entre otras, que si Brasil tuviera que defender su título de campeón del mundo en Brasil, lo perdería irrevocablemente, como no lo pudo obtener en 1950, cuando no había ni una sola persona en el mundo que dudara del triunfo brasileño. En aquella ocasión la prensa perturbó al "scratch", como lo perturba en estos instantes.

Y queremos ser claros. No es el caso del público, como lo reconocen los propios diarios consultados, sino de la propia prensa. De toda ella. Hablada o escrita. Todos los que asisten o asistieron a Morumbí y a Maracaná no se contentan con formarse opinión a través de lo que vieron ellos mismos, sino, como lo apunta algún periodista, el mal comienza por las radios a transistores, que todo el mundo escucha mientras presencia un encuentro. El público, entonces, no tiene opinión, como no la tienen parecida dos de las treinta o cuarenta radios que transmiten el encuentro, y como no la tienen dos de los diez o más periódicos que tuvimos a la vista.

Pelé, como era lógico, era el centro de la crítica. Hacía su primer match en Río luego de sus vacaciones de dos meses, y todos los ojos estaban fijos en él. Cuando Humberto Cruz lo tomó de la cintura y lo frenó "en la única ocasión en que el rey iba a hacer algo de provecho", varios locutores, con los brazos en alto, gritaban tras los micrófonos que "había que sacar a Pelé, porque los chilenos lo iban a matar"...

"Diario de Amanhá", al día siguiente del encuentro, publica una entrevista a Pelé:

—Nunca me he sentido mejor desde hace muchos años. Estaba convencido de que jugaría sólo un tiempo, y sin esforzarme demasiado. Por primera vez en mis diez años de profesional tuve dos meses de reposo absoluto. En ese lapso me casé. He leído en alguna parte que ya estoy envejeciendo, que mis músculos están duros y que tengo nostalgia de mi mujer.

"Voy a cumplir veintiséis años, tengo los músculos duros por el descanso de dos meses, y echo de menos a mi mujer, como todo muchacho recién casado, "mais, ninguém morre de saudades".

"Se hace mucho sensacionalismo. Yo les recomendaría a los periodistas de la radio, de la prensa y de la TV que antes de cada transmisión tomen agua de flor de naranjas, para que calmen sus nervios. Cuando partamos a Inglaterra, ya no pensaremos sino en jugar, y todo andará bien.

"MOLE, MOLE"

Brasil, como todas las selecciones que se preparan para actuar en la Copa del Mundo, está en fase de "puesta en forma". Sus jugadores, entonces, como es el caso de Pelé, se muestran aún sin velocidad, sin fondo, sin fútbol. Esto tendrían que comprenderlo todos. Feola lo explica diariamente, y sin embargo los artículos de todos los diarios consultados comienzan con la palabra "mole" (lento).

Un proceso que tendrá que llegar gradualmente, con las prácticas, con las confrontaciones, a la meta lógica, que no podrá ser otra que Londres.

En el aeropuerto, instantes antes de partir, el técnico chileno Alamos se lo dijo a los periodistas: "Creo que Brasil está muy bien. Hay jugadores que aún no se muestran en su forma ideal, como es el caso de Garrincha y Pelé. Pero también hay otros que ya llegaron a su postura. Creo que sería inclusive peligroso que toda la selección ya estuviera como se muestra Gerson. Es preferible que este trabajo gradual continúe, porque, y sin que quiera verse un halago para ustedes porque aún me encuentro en tierra brasileña, todos estamos pendientes de lo que haga Brasil en el Mundial. Un triunfo brasileño es un poco el triunfo de América del Sur, y si Chile no puede pretender un primer lugar, pues que sea Brasil, o Argentina o Uruguay quienes sean los portaestandartes del fútbol de esta parte del mundo".

"Mole", entonces, tendría que ser una palabra de esperanza antes que de crítica.

ENFERMO DE "TRI"

INTRANQUILIDAD

Esta multiplicidad de criterios, que desorienta a la "torcida", influye en la mayoría de los jugadores que componen el plantel de cuarenta jugadores. La crítica es severa, porque quiere ver a la selección en forma, y contra Chile, por ejemplo, la totalidad de los integrantes de la primera línea defensiva jugaron con el fantasma de quienes también habían fracasado en Sao Paulo. Carlos Alberto jugó contra el fantasma de Fidelis, al que muchos defienden; a Brito se le comparaba con Bellini; Altair tenía en sus oídos la fama de Orlando, y Rildo, la de Paulo Henrique.

A ello tiene que haberse agregado, en los días poste-

CHILE

Es tal la obsesión que existe en Brasil por su "scratch", que los diarios se olvidan completamente de los adversarios que enfrenta. Cuando enfrentó a Gales, salvo en los titulares y en la constitución de los equipos, Gales no existió para la prensa. Fue algo menos el caso de la selección chilena.

Sólo "Jornal dos Sports" le dedica una media columna a nuestra selección. Media columna llena de elogios para nuestros jugadores, es la verdad. Aplausos para la organización defensiva y aun para el ataque. Se leen frases como "que Brasil no cuenta en estos momentos con un jugador como "Foullú" (sic), de concepciones geniales y de una técnica "subtil".

Remarcan, asimismo, la tranquilidad con que enfrentó Chile a la selección "Didí" (B) y a la "De Sordi" (A): "Chile no buscó el triunfo en ninguna de ambas confrontaciones —se lee—. Se limitó a jugar fútbol, sin apuro, sin nervio, consciente de que el gol y el triunfo tendrían que llegar tarde o temprano. Cuando Gerson batió a Godoy —aclara más adelante—, ningún jugador chileno se mostró apesadumbrado. Volvió Chile a jugar como lo había hecho hasta el momento y muy cerca estuvo de derrotar a Gilmar en los minutos finales del partido en Maracaná".

El más severo de los críticos para juzgar a Chile fue Alamos: "Necesitamos mejorar el ataque, porque el cuadro está bien armado, pero a la hora de finalizar se diluye".

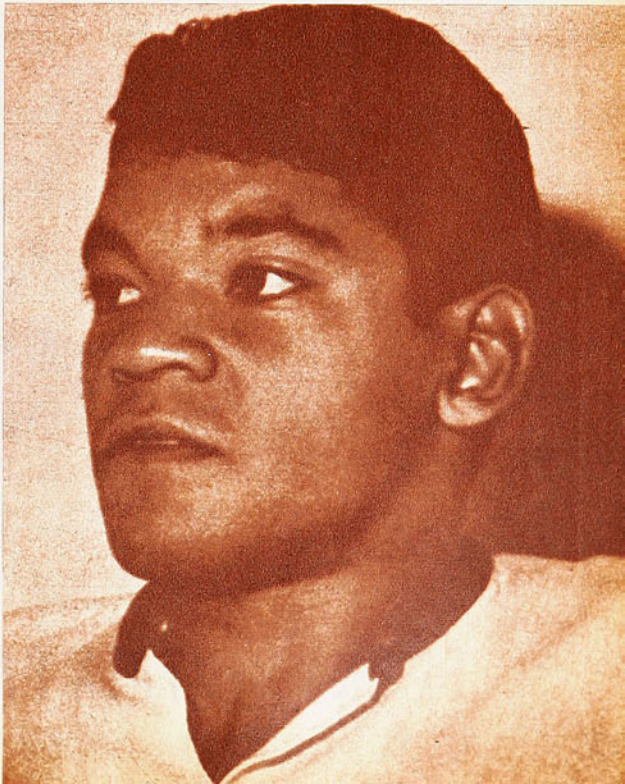

ALCINDO es uno de los valores jóvenes del fútbol brasileño, y bien podría ser confirmado para acompañar a Pelé en la dupla de avanzada del ataque. Se está peleando el puesto con Servilio.

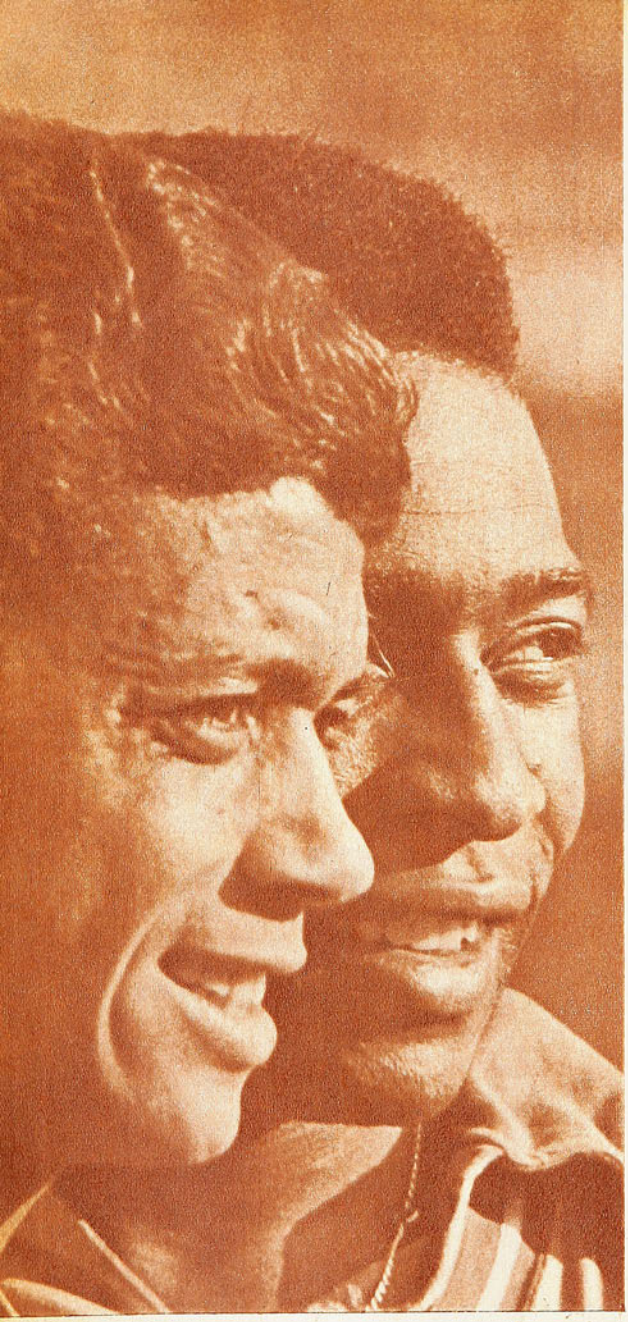

riores al encuentro, esa declaración de Feola, "en la defensa no hay un hombre que oriente, que ordene. Por eso es que allí hubo pánico cuando atacó Chile. Tenemos que seguir pensando en ello".

Feola no había nombrado a nadie, pero tienen que haber quedado flotando en el ambiente los nombres de los otros, de esos otros que también habían sido criticados cuando actuaron por la selección llamada "Didí".

HASTA AHORA

La mañana del día en que jugaron Chile y Brasil la ciudad amaneció llena de afiches con las efigies de Amarildo y Pelé. Son dos nombres que, junto a los de Garrincha, Gilmar, Gerson y otros, copan los titulares de la prensa brasileña.

Cuesta también explicarse aquel otro "mea culpa" del obeso técnico: "Me equivoqué al "cortar" (eliminar) a los jugadores para limitar el plantel a cuarenta, como lo exigen los reglamentos de la Copa del Mundo. Los jugadores "cortados" se apenaron, y los que quedaron, también estaban apenados de antemano. Esto afectó a la moral del equipo"... (¿Cómo eliminará otros veinte, sin que haya nuevas desmoralizaciones?)

Los dolientes fueron Nado, Murilo, Celio, Fabio, Edson y Jair Da Costa. El único conforme fue el puntero derecho del Inter de Milán. Total, él había venido a Brasil de vacaciones, y para operarse de un hombro. Celio y Murilo, ambos de Vasco da Gama, lloraban amargamente. Los consoló el presidente del club, anunciándoles que al día siguiente partirían a Europa a unirse a Vasco, que anda en gira. "Luego irán al Mundial, a costo mío", les agregó.

De más está decir que la prensa brasileña se mostró desconforme con los "cortes". Se deduce de la lectura de muchos diarios, que no pareciera interesar el grupo de los cuarenta tanto como el de los seis eliminados.

VELOCIDAD

Por fin un concepto en que parecieran estar casi todos de acuerdo. Y decimos casi todos, porque sorprende leer "Folha Carioca" a este respecto.

"Gerson corrió mucho, demasiado. De seguir así, sin que nadie lo frene, va a llegar cansado a Inglaterra. La diferencia de velocidad entre brasileños y chilenos fue de asustarse. El único que hacía excepción era Gerson. Otro fue Altair, que apareció en todas partes al mismo tiempo. Adelante, Servilio dejó la impresión de esos viejos tranvías lentos para partir, lentos para girar y lentos para frenar."

POR mucho que se discuta, por mucho que se haya hecho jugar hasta el último a cuatro selecciones, la Comisión Técnica tiene una idea más o menos concreta de cuál será el equipo que estará en Liverpool en la cancha del Everton, jugando contra Bulgaria. Las dudas no van más allá de dos o tres jugadores. Una alineación "tipo" puede ser ésta: Gilmar; Carlos Alberto, Brito, Altair y Rildo; Zito (Denilsson) y Gerson; Garrincha, Alcindo,

Al respecto, el pronunciamiento de Feola, como es lógico, difiere.

—Me critican porque no freno a Gerson, porque puede agotarse antes del Mundial. Quiero que corra aún más, y que todos corran como Gerson. Tengo, además, plena confianza en Servilio, que no se sentirá afectado cuando lo retire del ataque para probar a Silva y a Alcindo al lado de Pelé.

"Sobre Amarildo, queda aún mucho que hablar de él, porque tendrá que pasar por una doble adaptación: jugar de puntero izquierdo e identificarse nuevamente con el fútbol brasileño, del que está divorciado desde hace tres años.

Con la llegada de Amarildo, se lee por ahí que Paraná "quedó psicológicamente acabado".

SERRA NEGRA

La selección brasileña, luego del doble confrontamiento contra Chile, se fue a un balneario de montaña llamado Serra Negra. Ahí atacará Feola el problema de la velocidad, que si no se había evidenciado en anteriores actuaciones, contra Chile resaltó, según la crítica.

Las opiniones del entrenador chileno, Alamos, son reproducidas en grandes titulares. Reconoció Alamos que "Garrincha está lejos de su mejor forma, sobrándole edad y faltándole estado físico. Amarildo, completamente fuera de forma. Servilio y Pelé, bien.

Se destacan asimismo las declaraciones de Gerson: "No merecimos ganar a Chile".

Serra Negra será un lugar de entrenamiento para los jugadores brasileños, pero también un lugar de concentración para los responsables técnicos. Feola, por lo menos, busca. Muchos técnicos en el mundo, aun errando, se ape-

ES UNA VENTAJA PARA EL "SCRATCH" QUE

CHILE EL MEJOR "SPARRING"

gan a su error, como si ese error fuera asunto de honor. Feola busca siempre para acertar. Su problema es encontrar el "once". Un jefe de defensa que ordene, que oriente, que guíe. Un ladero para Pelé. Si Servilio es lento, agilizarlo. Sanado Alcindo de su lesión al tobillo, comprobar en otra confrontación más seria que aquello contra América, si los cuatro goles que convirtió antes de lesionarse corresponden o no a un verdadero goleador, como es el de Porto Alegre.

¿Qué podemos deducir luego de leer tanta opinión? Pelé, inamovible, aunque alguien crea que ya está envejeciendo. Con la compañía de Silva, Alcindo, Jairzinho. Medio campo satisfactorio. Todos los jugadores convocados jugaron bien. Problemas en el arco no existen. Manga o Gilmar fueron aplaudidos.

Lo que falta es TRANQUILIDAD. Una paz que Brasil no hallará en Brasil, como no la halló en 1950. Brasil será el mismo, encontrará su propio juego lejos de Brasil. Allá en Suecia, en donde se concentrará, y en la propia Inglaterra, en Manchester y en Liverpool, en donde no habrá críticas para los dobles campeones mundiales, sino aplausos.

"Chile fue el mejor "sparring" que ha hallado el "cratch" hasta hoy", dijeron varios. Puede ello significar optimismo para los nuestros, que irán sin las responsabilidades que pesan hoy sobre los jugadores brasileños, que sólo lejos de su patria encontrarán la confianza que le niega, al parecer, toda la prensa brasileña, que está enferma. Enferma de miedo de no conquistar el "tricampeonato do mundo".

Tan enferma ahora de "tri" como lo estuvo de soberbia en 1950, antes de la final con Uruguay, cuando la víspera misma del partido los diarios sacaban en sus primeras páginas, a todo color, las caras de los once que jugarían, con el título comprometedor de "Estos son los Campeones del Mundo", y cuando las radios invitaban al pueblo al "carnaval de la victoria".

(Servilio), Pelé y Amarildo. Son apenas 13 ó 14 jugadores los que tienen chance cierta a formar el "scratch". Y se espera que de aquí a la salida para Europa, el 17 de junio, a las 22 horas, Feola ya tendrá el equipo definitivo.

Y será primera vez que ocurra, que Brasil salga a la Copa del Mundo con el cuadro exacto desde casa.

Tan enferma de "tri" como lo estuvieron de impaciencia en 1954 y 1958, hasta que en esta oportunidad, allá lejos, en la Suecia rubia y extraña, lejos de la presión ambiente, de los grandes titulares, de las críticas y de las "ideas", llegó el título.

Faltaría fijar los síntomas de esta enfermedad. Es muy sencillo. En Río y Sao Paulo —nos imaginamos que en todo Brasil ha de ser igual— las más interesantes noticias han pasado a segundo plano. La bomba nuclear de los franceses, las revueltas del Vietnam, nada tiene la importancia que tiene el "tri". La defunción de un popular ex Presidente del Brasil ocupó un minúsculo recuadro entre medio de las informaciones y comentarios del partido con Chile, en Maracaná. En los quioscos de periódicos cuelgan afiches llamativos, como el que reproducimos, con "close-ups" enormes de Amarildo y Pelé, de Garrincha, de Gilmar... Las notas principales de revistas no especializadas, que al deporte nunca le dieron particular importancia —ni al fútbol dos veces campeón del mundo—, están ahora llenas de encuestas, de biografías, de comentarios, de polémicas alrededor del "scratch" y de su próxima gestión en Inglaterra.

Tras la voluminosidad de Vicente Feola, "alcanza a verse" Amarildo, el crack que la C. B. D. pidió al Milán de Italia para que viniese a reforzar al "scratch". Amarildo está destinado a ser puntero izquierdo, al menos por el momento.

A COPA SEA EN INGLATERRA

... este café está vivo!

¡Vivo en sabor!... ¡Vivo en aroma!
Viértale el agua caliente a Nescafé y vea como cobra vida...
sienta como desprende su tentador aroma... y guste
su incomparable sabor de puro café, porque ningún café
es tan fresco, tan puro, ni proporciona tanta
satisfacción como Nescafé.
Sólo Nescafé le brinda ese ambiente
tan agradable... tan cálido... tan comunicativo...
tan de Nescafé!

POR ESO, 90 DE CADA 100 CHILENOS PREFIEREN **NESCAFÉ** M.R.

BREVES

*** El responsable de la venta de boletos para el Mundial de julio, Jim Webster, presentó la renuncia a su cargo, por haberle entregado la Football Association a una agencia particular la venta de dichas entradas. "La venta va hacia un desastre", declaró Webster.

*** De los 40 preseleccionados uruguayos, 35 están en actividad, y 5 están de vacaciones. Los 5 son de Peñarol. Goncálvez, Abbadie, Mazurkievicz, Cortés y Silva fueron autorizados por Ondino Viera para que se tomen 10 días de vacaciones.

*** Los siguientes premios tendrán los jugadores uruguayos que irán a Londres: en caso de ganar la Copa, obtendrán 250 mil pesos uruguayos (3.750 dólares); en caso de ser vicecampeones, 120 mil; terceros, 80 mil, y cuartos, 40 mil. Estos premios serán para los titulares y el técnico. Los suplentes tendrán sólo un 50 por ciento.

*** Argentina apelará de la decisión de la FIFA que no permitió que Omar Sívori y Humberto Maschio integren el seleccionado. En caso de no prosperar el reclamo, sus puestos serán ocupados por Pando y Lalliana.

*** Italia anuncia una serie de encuentros de preparación de la "squadra", entre los que se incluye jugar contra las selecciones de Argentina, México, Austria, Bulgaria y Dinamarca.

*** Los 40 preseleccionados de Argentina son: Roma, Gatti, Santoro, Irusta y Biasutto, arqueros; Marzolini, Pastoriza, Perfumo, Basile, Varacka, Leonardi, Ramos Delgado y López, zagueros; Rattin, Simeone, Sáinz, Ferreiro, Martín, Albrecht, Calisco y Mesiano, medio zagueros; Bernao, Chaldú, Conigliaro, Solari, González, Sarnari, Maschio, De la Matta, Alfredo Rojas, Sívori, Artime, Daniel Onega, Willington, Ermindo Onega, Angel Rojas, Mas, Tarrabini, Pianetti y Saboy, forwards.

*** Los 40 uruguayos son: Sosa, Taibo, Mazurkievicz, arqueros; González, Acuña, Troche, Manicera, Martínez, Alvarez Díaz, Matosas, Castillo, Silvera y Chavat, defensas; Madruga, Forlán, Méndez, Urbinas, Goncálvez, Gil, Alvarez, Gaetano, Pavone y Mujica, medios; Abbadie, Urruzmendi, Cubillas, Viera, Cortés, Silva, Sasia, Silva, Virgili, Langón, Rocha, Ramos, Espárrago, Douksas, Pérez, Etchechuri y Acuña, delanteros.

ROBERT BUDZINSKI, SUCESOR DE JONQUET

EL fútbol francés es un deporte reservado para gente madura; para "treintones", o casi. Artelesa, Ivon Douis, que nuestros seleccionados conocieron en Ciudad de México, a través del Mónaco, tienen 30 años. Piantoni, que ayudó al Niza a volver a primera división, tiene 36. Como los tiene Kopa, que también llevó de la mano a sus jóvenes compañeros del Reims a primera este año.

La razón fue y sigue siendo Argelia. Un problema para el fútbol francés, aún no superado, por mucho que el asunto argelino aparece en estos momentos como resuelto, al otorgarle Francia la independencia a Argelia, y por mucho que los ejércitos franceses no existan ya en Africa. Porque en este detalle justamente está el "envejecimiento" del fútbol francés.

Hasta hace un año eran tres los del servicio militar que debían hacer los jóvenes que cumplían 19. Y entre los 19 y los 22 quedaban perdidos los mejores años para el desarrollo y madurez de un futbolista. Hoy esos tres años han sido rebajados a 28 meses, que se hacen en suelo metropolitano. Un avance, sin duda, pero cuyos efectos recién se verán en un par de años más.

Robert Budzinski, el joven defensor del campeón Nantes y de la selección francesa, deberá cumplir su servicio militar casi paralelamente con la Copa del Mundo. Será este hijo de polacos —como Raymond Kopa— el jefe de la retaguardia francesa en Londres, como lo fue Jonquet en Suecia, hasta su retiro en 1963, en aquella gira lastimosa de la selección brasileña, cuando ganara

OTRO POLACO EN LA SELECCION GALA

en París uno de los pocos encuentros de lo que la prensa brasileña llamó "la gira del desastre".

Desde ese entonces Francia no contaba con un defensa central de real capacidad, como lo fue siempre el actual entrenador de Reims. Con Budzinski —"Bud" para todos— han vuelto las esperanzas para el hincha galo. Un muchacho fuerte, sano, estudiante de Ciencias, enérgico, duro, implacable en el quite y de técnica sólo regular, pero que suple esto con una energía y espíritu de lucha francamente admirables; gracias a él se pudo empatar recientemente con Italia en París, y que en la derrota posterior de 3 a 0 contra Bélgica consiguiera acaparar los escasos comentarios favorables que tuvo Francia esa tarde de comienzos de mayo.

"Bud" llegó muy pequeño a Francia conjuntamente con sus exiliados padres polacos. Y, como todos esos muchachos de la región nororiental francesa, no podía tener otro destino deportivo que no fuera Lens o Estrasburgo. Jugó hasta juvenil en el primero de esos clubes, pasando hace dos años a Nantes, actual bicampeón de la competencia francesa.

Henri Guerin, seleccionador francés, tomó la base del equipo campeón para hacer la nueva selección de Francia. Eon, el arquero; Budzinski, defensa central; Gondet, centrodelantero.

Tales son las esperanzas de un equipo que, quizá demasiado joven aún, no necesitaría sino la autoridad de un par de veteranos para que rindiera plenamente. Por eso es que mucha gente piensa en Kopa en el ataque y Lucien Müller en la media. Müller, actualmente en el Barcelona de España, se incorporará pronto al seleccionado francés en Moscú, el 5 de este mes. Recién entonces podrá verse con cierta claridad lo que podrá hacer Francia en Inglaterra.

Y para los próximos años la experiencia de una nueva generación de reclutas que ya no realizarán más "el servicio" en Argelia, sino en la propia Francia. La recuperación futbolística de los antiguos licenciados demoraba tres o cuatro años. Existe hoy la esperanza de que muchachos como "Bud" estarán listos para sus propios clubes y para el seleccionado apenas dejen en los cuarteles sus gruesas botas militares.

(ALBUDI)

¡TRES MINUTOS!

COMENTARIO DE GUANTE

MARIO MOLINA, FUE PRINCIPAL PROTAGONISTA DE UNO DE LOS ESPECTACULOS MAS FUERTES VISTOS EN EL RING DEL CAUPOLICAN.

A LA MUJER DEL CESAR...

EL BINOMIO Villalón-Pulgar es sobradamente conocido de la afición que sigue el boxeo. Son el manager y primer second de los principales valores que hay en plaza (Rubio, Hernández, Zúñiga, Molina, ahora Barcia, etc.). Pues bien, el viernes subió Raúl Villalón con Mario Molina, pero Pulgar apareció en el rincón de Rosemiro dos Santos.

Somos de los que creemos en la honestidad de la gente y de los procedimientos; pero el boxeo es un ambiente difícil, siempre lleno de suspicacias. Mayor razón para cuidar los detalles, por superfluos que parezcan. No era en absoluto necesario que Pulgar asistiera junto al manager Bollo al campeón brasileño; para ese trabajo hay profesionales perfectamente capacitados. El combate pudo tener otro desarrollo y pudo ser comprometedora la presencia del second en el rincón del extranjero.

Una vez más habrá que recordar lo de la mujer del César: no bastaba que fuera decente, además tenía que parecerlo...

En el brazo del brasileño queda el gancho de derecha de Molina; fue al iniciarse el vibrante 5.º round, cuando el chileno se sobrepuso a su inferioridad y al giro que estaba tomando el combate y se encaminó espectacularmente al triunfo.

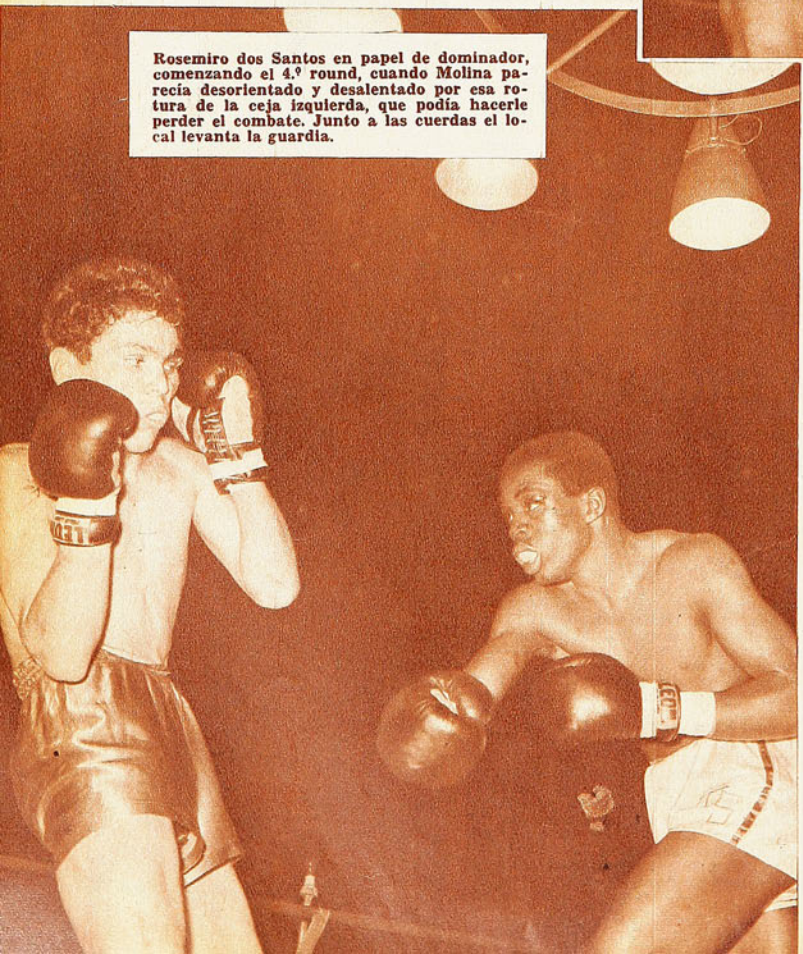

Rosemiro dos Santos en papel de dominador, comenzando el 4.º round, cuando Molina parecía desorientado y desalentado por esa rotura de la ceja izquierda, que podía hacerle perder el combate. Junto a las cuerdas el local levanta la guardia.

MARIO MOLINA, el pluma número dos de Chile, estaba preocupando. Su línea de actuaciones venía zigzagueante, con algunos combates impropios de él. Por lo menos, de lo que de él ha llegado a esperarse. Esta confrontación con el campeón brasileño Rosemiro dos Santos era una buena oportunidad para saber a qué atenerse. El paulista más de algo había mostrado peleando con Stevens. Se había insinuado peligroso, a poco que lograra mejor estado físico. "Si lo que Rosemiro hizo en un minuto de cada round en esa pelea con el campeón, puede hacerlo con más continuidad, va a ser muy peligroso para Molina", era una composición de lugar que nos íbamos haciendo camino al Caupolicán.

Y Rosemiro hizo con más continuidad, al menos mientras pudo, aquello bueno que había hecho.

Excelente el primer round, como para plantear las cosas en un terreno claro, duro, áspero y en un nivel emotivo. El brasileño empezó haciendo lo que en su debut terminó haciendo, esto es, boxear, bailotear lanzando veloces rectos de izquierda, entrando y saliendo luego de conectar el gancho de derecha, que es muy seco. A este juego, Molina respondió yendo adentro bien cubierto, con oscilaciones de cintura y con el hook también muy rápido y efectivo. Por ahí se cruzaron ambos arriba, y hubo un instante de suspenso. Brillantes tres minutos, sin ventajas para ninguno de los dos.

EL SEGUNDO episodio mostró a un Molina agresivo, directo en la búsqueda del objetivo. Tuvo siempre la iniciativa, tiró arriba y abajo reciamente. Dos Santos exhibió sus apti-

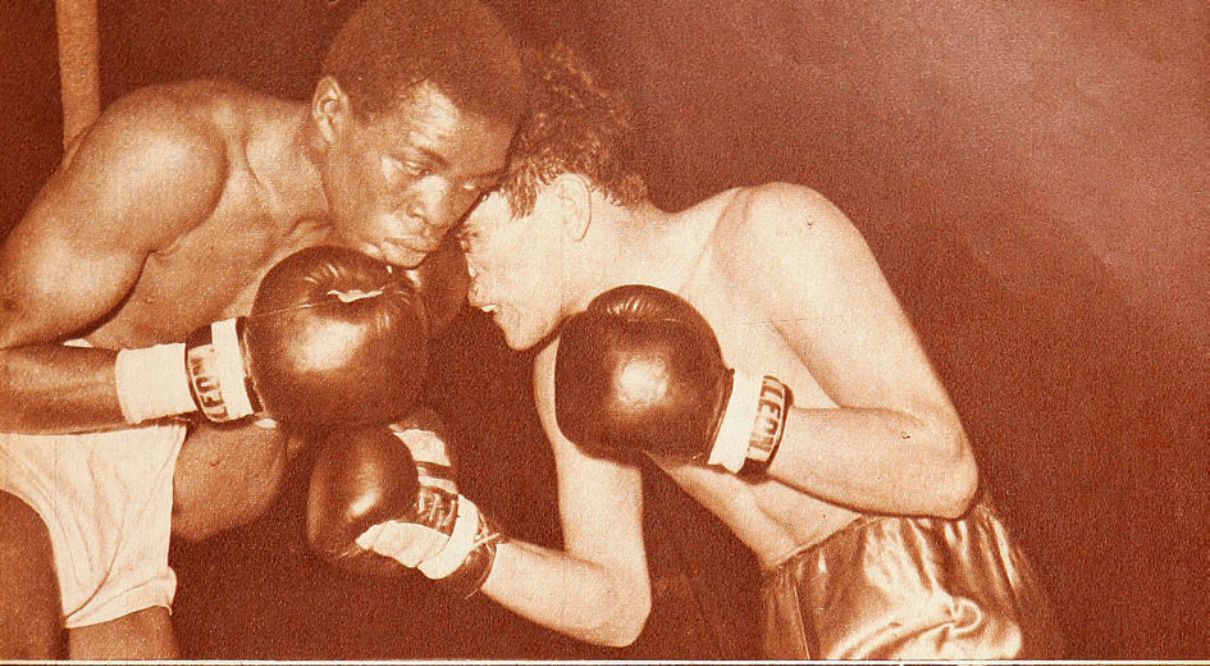

SUPERO LOS PROBLEMAS DE UNA HERIDA QUE LO HACIA SANGRAR PROFUSAMENTE Y VOLCO EL COMBATE PARA DERROTAR A ROSEMIRO DOS SANTOS POR RETIRO EN EL SEXTO ROUND.

tudes defensivas, que también son muy buenas: maestro en el bloqueo con los guantes, amortiguando el golpe, encima, con leve movimiento de cuello. Pero en la suma de los puntos logrados, el chileno salió ganancioso en este round. Como salió en el siguiente, peleando en el mismo ritmo, con las mismas características, pero con dos detalles diferentes. Dos Santos se fue mareado al rincón, pero Molina se fue con una ceja rota. Al salir de un cuerpo a cuerpo, chocaron las cabezas y la del negro hirió el prominente arco superciliar izquierdo del chileno.

HUBO un silencio de desaliento en el recinto cuando al primer golpe largo de Dos Santos la sangre manó de esa herida de Molina y le enrojeció el rostro. Y el combate entró en un pasaje dramático. Fue evidente el efecto moral que el percance hizo en el joven pugilista local; perdió su agresividad y Dos Santos se adueñó de la situación. Con mucha astucia el brasileño sacó partido de ese trance. El fue el dominador del ring, acosó con ese gancho de derecha que iba a la ceja rota. Hizo exhibición de movilidad en los rincones, tocando con la izquierda, y ya no estando donde el enceguecido Molina lo tenía ubicado.

Algunos pidieron la detención del combate, vistos el impresionante aspecto del chileno y la desigualdad que se intuía para más adelante. Desde nuestra butaca le preguntamos al referee Carlos Díaz por la seriedad de esa herida, y nos aseguró que era muy pequeña, que por el momento, no revestía peligro. Y terminó el cuarto round.

QUIZAS haya sido el hecho de no haberse llamado al médico, de no haberse insinuado la posibilidad de parar la pelea, lo que vigorizó la moral de Molina. El hecho es que salió de su rincón y con veloz "un-dos" tiró hacia atrás, contra las cuerdas, a Dos Santos, y se iniciaron así tres minutos de boxeo que deben ser los más impresionantes vistos en mucho tiempo. Decimos de BOXEO, porque se trató de eso, de boxeo claro, limpio, espectacular, pero sin ribetes de riña. Golpes netos de excelente factura técnica, que llegaban al blanco (habría que decir "al negro"), sacudiendo a Rosemiro. Trató de zafarse el paulista, pero Molina no lo dejó salir, y cuando lo consiguió, lo persiguió con tremenda determinación.

No podríamos decir con qué golpe, exactamente, se derrumbó Dos Santos; fueron muchos; se prendió abajo y tratando de cubrirse la zona, tuvo que abrirse arriba, y allí fue el uppercut de corta trayectoria, y el gancho veloz, y el "un-dos" otra vez, con un paso atrás, que le dobló las piernas. Rosemiro dos Santos se iba de punta, iba de lado a lado, buscando en qué agarrarse, y Molina, frío, olvidado de la sangre, descargaba sus puños. Cuando sonó la campana, no pudo escucharse por el griterío; sólo el árbitro la oyó, y al detener el combate, instintivamente ayudó a Rosemiro, que por fin encontró algo de que asirse (un brazo de Carlos Díaz).

"¡Molina! ¡Molina!", gritaba el público, y el púgil de casa entró a acosar a Dos Santos en la media distancia, sin dejarlo escabullirse. El castigo al cuerpo fue lo primero que sintió el brasileño.

Mientras Molina levanta un brazo respondiendo a la clamorosa ovación que se le tributó, Rosemiro lo mira sorprendido todavía de la formidable reacción del vencedor.

CUANDO llamó el gong para el sexto asalto, se produjo a nuestro juicio una irregularidad, una confusión del referee: en el rincón de Dos Santos "hicieron tiempo"; el negro había tirado el protector bucal y no acudía al llamado; era una estratagema, sin duda; en esos casos debe iniciarse la cuenta, pero no se inició, y pudo volver Rosemiro algo más recuperado. Pero sólo fueron unos pocos segundos; puestos frente a frente, salió el recto de derecha de Mario Molina de extraordinaria velocidad y potencia, y dio en el mentón de su adversario, que, sin duda, no tenía la suficiente lucidez para neutralizarlo. Otra vez se bamboleó Dos Santos, y ahí terminó el combate. Insinuó débil protesta el brasileño, pero ya estaba acordado el triunfo de Mario Molina por retiro.

Un espectacular combate y el más valioso de los triunfos obtenidos en su breve carrera por el joven pluma nacional. Valioso por todo; por las dificultades que presentaba un rival experimentado, de mayor envergadura (en la Guía Pugilística de 1965 vemos a Rosemiro dos Santos como liviano invicto en Brasil), de buenos recursos, y por la tremenda dificultad que le significó ese cuarto round, cuando hasta se pedía la detención de la lucha. Además de sus aptitudes técnicas, que ya eran ampliamente conocidas, Molina exhibió otras que la relativa facilidad de sus combates anteriores —salvo alguna excepción— no había permitido aquilatar. Por ejemplo, resistió bien el poderoso gancho de derecha del brasileño, lo que da a entender que asimila castigo; demostró entereza moral al sobreponerse a su inferioridad física y al vuelco que había empezado a experimentar el combate.

★ Tres Tiendas Chilenas ★
al Servicio del Deporte Chileno

ALAMEDA N.° 3319 (Frente Est. Central) - ALAMEDA N.° 2678 (Frente a Batarama) - BANDERA N.° 735.

Camisetas en gamuza, cuello en V, un color y vivos distintos, con números colocados, infantil	E°	41,50
Juvenil	"	54,50
Adultos	"	68,50
En fino raso, un color, cuello sport, números colocados,	"	115,80
Medias de lana especial, adultos,	"	5,98
Pelota de fútbol N.° 3	"	17,80
Pelota de fútbol N.° 4	"	24,80
Pelota de fútbol N.° 5, reglamentaria	"	29,80
Pelota de fútbol N.° 5, 18 cascos, reglamentaria, reforzada,	"	42,80
Zapatos olímpicos, especiales, 22 al 29,	"	13,98
30 al 33	"	15,98
34 al 38	"	17,98
39 al 43	"	19,98
Zapatos olímpicos extra, cosidos, con franjas blancas:		
30 al 33	"	18,80
34 al 38	"	20,80
39 al 43	"	22,80
Modelo italiano, cosido, extrarreforzado, con franjas blancas	"	28,80

NOTA: REEMBOLSOS EN EL DIA, PREVIO ENVIO DEL 30% DE SU VALOR, POR GIRO POSTAL, DIRIGIDO A CARLOS CAPURRO LENZINO, Casilla 4690, Correo 2, SANTIAGO.

MALETERIA CENTRAL: Alameda 3319 - Fono 95032
(Frente Estación Central).
MALETERIA O'HIGGINS: Alameda 2678 - Fono 90122
(Frente a Batarama) - Bandera N.° 735.

INSTITUTO SAN CRISTOBAL

ENSEÑA:

Conducción, reglamento, mantención y funcionamiento de vehículos motorizados.

Examen, documentos ambos sexos.

Informes:

MAC-IVER 728, esq. ESMERALDA
Gran Avda. 7143 - Paradero 19.

VIÑA DEL MAR:
Plaza Vergara - Galería Vicuña Mackenna
Local 12.

SIN NOVEDAD EN EL FRENTE

UNION ESPAÑOLA Y LA UC POR ENCIMA DEL RESTO EN EL BASQUETBOL DE TANTEO.

EMPEZO el Tanteo.
Y es claro, el contraste no se disimula cuando se viene de ver un mundial... Las grandes justas tienen consecuencias positivas y negativas. No debe extrañar entonces que la otra noche pagaran su entrada sesenta y seis personas en Nataniel. De modo que habrá que esperar.

Por lo demás, el Tanteo nunca entusiasma mucho mientras se estrecha el cedazo y van quedando los que deben quedar. Esta vez no aceptaron la invitación dos asociaciones, como San Antonio y Universidad de Chile, que siempre aportaban equipos fuertes, y los participantes de ascenso resultaron sumamente débiles para inquietar, y menos para constituir una atracción. Una noche Unión Española le ganó a Maccabi 112 a 39... Total, que el panorama obliga a pensar en los finalistas de siempre, sin muchas esperanzas de encontrar actores capaces de comprometerlos.

¿Y LOS INVITADOS? Ya está dicho que el aporte de Maccabi, Madeco, Dávila Baeza y Famae fue mínimo y a tono con su momento. Liceo de Rancagua cayó ante Sirio, y Dávila; Asociación Quinta Normal ante Bata y Ferroviario. No perdieron frente a los mejores, y eso lo dice todo. De modo que en su tramo inicial este Tanteo 1966 asoma inferior al de otros años —especialmente al del 65—, en calidad, colorido, movimiento y respaldo masivo.

MUNICIPAL: Ganó bien a Sirio y pasó a las finales. Puede andar mejor que en el 65 el quinteto edilicio. Se ve más completo.

Palestino y Sirio, por ejemplo, dos fuerzas de colonia, siempre identificadas con los pleitos tradicionales y el calor mismo de las luchas cesteriles, han experimentado una sangría considerable en el orden humano y en muchos partidos jugarán de "chico a grande", en constante evocación de un pasado feliz. Caras nuevas, deseos de hacer labor y pretensiones limitadas, son síntomas que se advierten ya en estos institutos. Palestino vio partir a Luis Lamig, Juan Tobar y Francisco Silva. Ociel Schneider y Hernán Bravo dijeron adiós a las armas. La única novedad es el porteño Eric Arrué. Sirio lamenta el éxodo de Juan Morales (ahora en la "U"), Juan Orlic, Mario Meléndez y Jorge Fajre. Novedades: Eliecer Cuéllar, de la Técnica, y Alejandro de la Rivera, al que conocimos en Antofagasta. En la banca, Guillermo Meza.

EN CAMBIO, Quinta Normal recuperó a Juan Tobar y logró la firma de Francisco Silva. Municipal incluye al goleador Francisco Rozas, que fue figura en Famae, y al soviético Sahulakov Guennadi, miembro de la misión diplomática de ese país, que abre un compás de espera como novedad y posible carta de triunfo, pues a su físico une fundamentos y características interesantes. Habrá que verlo. Y Thomas Bata agrega a Luis Lamig, de Palestino; Jaime Encina, de Quinta Normal, y Enrique Espinoza, de Ferroviario. De modo que unos suben y otros bajan.

Bata —sin ir más lejos—, con la atinada dirección técnica de Juan Arredondo, logró el triunfo más celebrado de estas primeras jornadas en el único partido que ha logrado interesar vivamente. Universidad Técnica —que conserva su línea de básquetbol irregular y sorpresiva— ganaba por 22 puntos al iniciarse el segundo tiempo, y por 16 puntos al cumplirse la mitad de ese período. Sin embargo, Bata ganó el match 85-81, en un final increíble, por los aciertos del vencedor y los yerros del vencido. De nada valió a la Técnica entrar a los cinco minutos con luz roja nueve puntos arriba... Cundió el descontrol, falló la puntería, sobrevino "la posibilidad de perder un partido ganado", y lo concreto es que Bata se llevó los honores en una levantada cinematográfica. Para no creerlo.

¿Y EL RESTO? Ferroviario, sin novedad en el frente. Colo Colo, con la misma gente que recuperó terreno perdido en el ascenso. Quedan, pues, en primer plano y con los mismos atributos estelares del campeonato anterior, Unión Española y Universidad Católica. ¿Terminará el reinado de los rojos? La UC cuenta ahora con el panameño Osorio, que destacó en la "U", con Luis Suárez, juvenil de Ancud, y la presencia de Rolando Etchepare en la banca. Unión agrega a su plantel tan cotizado la presencia del goleador sureño Edgardo Arizmendi.

JUMAR.

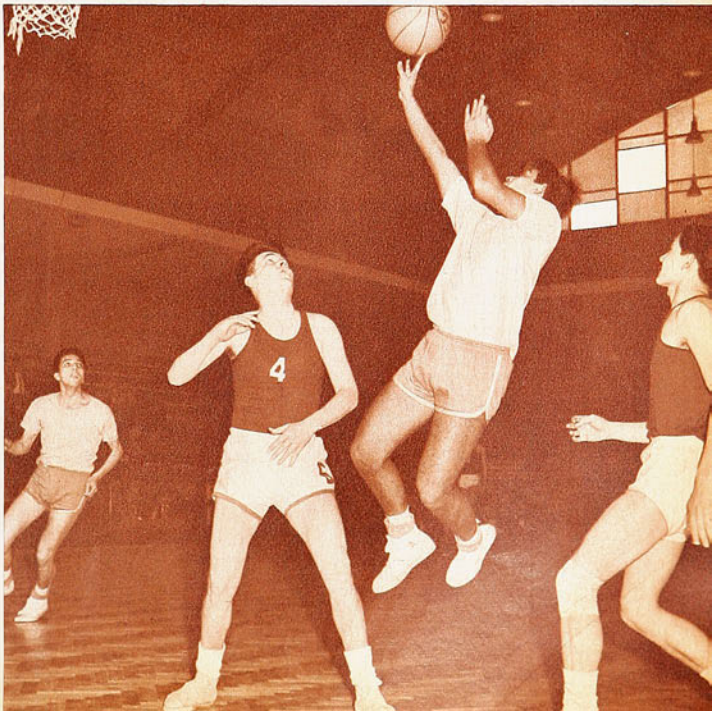

Rozas, nueva conquista del Municipal, amaga el cesto de Sirio entre Cuéllar y De la Rivera, incorporado también este año al quinteto de colonia. Pobre hasta ahora el nivel del Tanteo.

SE REPITIO

HABIA más de una razón para que al estadio del Arsenal llegaran más de cuarenta mil espectadores a presenciar el encuentro entre Cassius Clay y Henry Cooper, por el título mundial. Para el aficionado londinense se trataba, en primer lugar, de un match lleno de sugerencias, si se atiende a su significado histórico. Desde hacía cincuenta y ocho años, un británico no aspiraba al cetro; el último intento correspondió a Jack Palmer, que fracasó ante Tommy Burns, en 1908. De otro lado, la corona sólo ha llegado a las Islas una vez, y fue por el muy breve lapso que la tuvo Bob Fitzsimmons, a fines del siglo pasado. Sabor a historia, entonces, en una confrontación en que el nombre de "¡Henry, Henry!", fue rugido en el estadio, pero en la que las apuestas estuvieron en proporción de seis a uno a favor del campeón.

Tampoco el mundo del boxeo podía sustraerse al recuerdo de aquel encuentro que los mismos hombres protagonizaron en junio del 63. Aquella vez fue una de las cuatro en que Clay —en toda su carrera— ha caído a la lona. El gancho izquierdo de Cooper —"el martillo de Henry", lo llaman sus compatriotas— había conseguido derribar al futuro campeón, y se alcanzó a decir que a éste sólo lo había salvado la campana de la derrota. Posteriormente, Clay se levantó y lo ganó por retiro a la vuelta siguiente. En ese episodio había más que una simple indicación: Clay, en las cuatro ocasiones en que ha sido derribado, ha caído por mediación de ganchos izquierdos. Y considerando que ese golpe del británico es uno de los de mejor factura y potencia que se conocen actualmente, las deducciones eran evidentes.

Fácil comprobar, entonces, la gran cantidad de material para la especulación, e, incluso, para abrigar más de una esperanza —aunque tenue—, respecto de las posibilidades del retador. Todo ello justificaba que Cassius Clay protagonizara, en cuanto a expectativas, el match más espectacular de su historia de campeón mundial, si se recuerda que su mayor público no alcanzaba a la mitad del que concurrió al campo deportivo londinense: su record lo había logrado en Nueva York, con 19 mil espectadores.

Sin embargo, en el desarrollo mismo del encuentro —precedido por un griterío multitudinario y su entrada al ring en medio de una docena de policías—, el espectáculo no alcanzó la misma espectacularidad ambiental. En

(Continúa en la página 24)

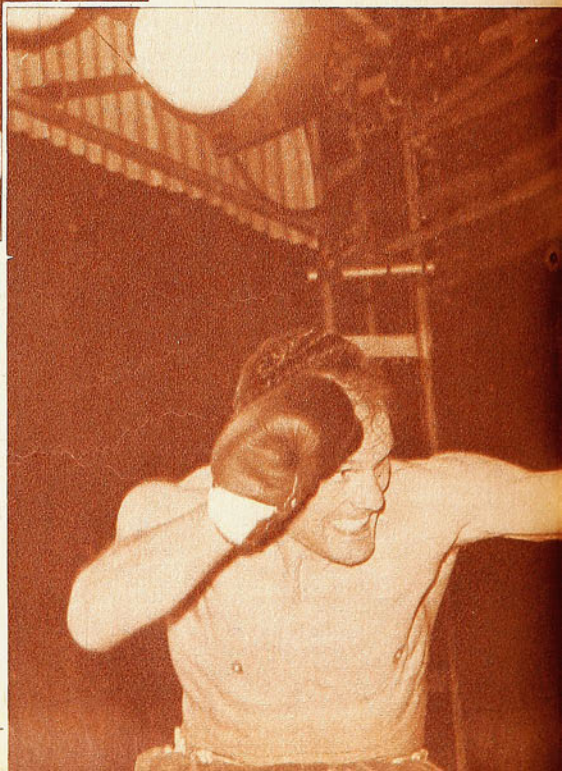

Caen en clinch los rivales en el sexto round, que iba a ser el último del combate; al minuto y 38" de esta vuelta, el árbitro declaró vencedor al campeón, visto el impresionante aspecto que ofrecía el retador. La cinta del match, pasada en cámara lenta, reveló que esa herida en la ceja izquierda de Cooper fue causada por un derechazo de Clay.

Ahora llega el derecho largo del inglés; Clay se estaba cuidando del gancho a arriba.

LA HISTORIA

El recto izquierdo de Cooper roza el cuerpo de Clay, ante el esquive de éste. Fue en el 3er. round, cuando el campeón empezó a inclinar la lucha en su favor.

AHORA POR EL TITULO, CASSIUS CLAY VOLVIO A DERROTAR AL INGLES COOPER POR RETIRO. ¡CUARENTA Y DOS MIL PERSONAS EN EL ESTADIO DE ARSENAL!

Penetra por entre los guantes de Cooper el recto izquierdo de Clay, una de las armas con que fue elaborando su triunfo en defensa de la corona.

A CHILE SE LE VENCE CON UN GOL

En el mejor momento de su carrera, Fouilloux resulta el delantero más destacado de Chile.

MEXICO HIZO UNO MUY AFORTUNADO Y LE BASTO PARA GANAR

TEXTO DE A. J. N. (RECUADROS DE BRABANTE)

El gol que decidió el partido. Muy mal había empezado la defensa chilena, demorando la entrega o el rechazo ante la presión que empezaron haciendo sobre ella los delanteros mexicanos; en una de esas demoras de Cruz le llevaron el balón, fue el centro para Fragoso y cabeceó éste para batir a un Godoy que, además de estar adelantado, se engañó con la trayectoria de esa pelota.

Una de las grandes atajadas de Ignacio Calderón registró la lente; el servicio libre de Valdés, por la quierda, iba al ángulo, pero el ágil arquero azt levantó el balón al corner con la punta de los de El zaguero Hernández cubría el arco, por las du Chile atacó mucho en busca del empate, que no ll por la buena expedición de la defensa visitante y apresuramientos del ataque de casa.

NO puede sorprender el resultado y la actua del equipo chileno ante México. Por los me no nos sorprende a nosotros, aun compartiendo opinión unánime de la víspera en el sentido de Chile debía vencer. Venía Chile de realizar ante B sil, en el propio Maracaná, un partido de méritos discutibles. Se había visto en esa ocasión la escua nacional ante tan caracterizado oponente como

La mejor oportunidad de gol que tuvo Chile en el primer tiempo: desbordó Tobar a la defensa mexicana y cuando iba a rematar, con Calderón en tierra y el arco desguarnecido, fue vistosamente tomado del pie y derribado. Foul-penal que el referee no sancionó. Doblemente importante la incidencia, porque México recién había abierto el score.

EL DESEQUILIBRIO DEL
LLEVA A ACTUACIONES

ABAJO: "La otra" oportunidad de México. A un centro de la izquierda arremetió Padilla por la derecha y, sin que Godoy pudiera llegar, remató dando el balón en el horizontal. Por esas dos ocasiones del huésped, Chile tuvo por lo menos cinco o seis.

EQUIPO NACIONAL LE CONTRAPUESTAS

fuerza futbolística de real capacidad, muy diferente desde luego a la que vimos caer por segunda vez frente a México. Sin embargo, lo repetimos, esta actuación mediocre y este resultado adverso no pueden llevarnos a una gran sorpresa. Contraste tan grande está en absoluto de acuerdo con lo que es el conjunto nacional. Lo dijimos precisamente al comentar ese partido tan decoroso, hasta brillante, que se les hizo a los bicampeones mundiales en Río de Janeiro. Recordamos que junto con Interesante duelo tuvo Hugo Villanueva con Padilla; el delantero mexicano dio mucho trabajo al defensa lateral chileno, que sin fracasar estuvo por debajo de su rendimiento habitual.

MEXICO

De la selección mexicana habrá que referirse a su organización defensiva, antes que al relativo valor de su conjunto. A México, posiblemente, lo ganen todos en Inglaterra, pero no creemos que sea goleado. Los cuatro zagueros de primera línea cuentan permanentemente con el apoyo de una segunda línea de cuatro, que forman Díaz, Mercado, Padilla y Jara. Es difícil entrar, aunque Fouilloux demostró que no es imposible hacerlo.

Con el match contra Chile en Santiago, México completa nueve encuentros de práctica, sin que haya perdido ninguno. Su defensa ha cedido sólo tres goles, permaneciendo invicta en los seis últimos partidos. Es un mérito, entonces, especialmente para el arquero Ignacio Calderón, un verdadero baluarte en esa defensa enérgica, anticipadora, decidida, valiente.

México hace un gol y sabe defenderlo. Ganó el cuadrangular de Ciudad de México ganando a Mónaco, Chile y Necaxa por 1 a 0. Con Chile, aquí en Santiago, repitió el mismo score. Muchos creen que el Mundial verá resultados como los que está obteniendo. El "1 a 0" pudiera ser la firma de la próxima Copa del Mundo, y México estaría en la línea mundial.

Sin embargo, resultaron tan evidentes las fallas técnicas de sus integrantes, que si desde Europa ubican a México, junto a Chile, Bulgaria, Suiza y Corea del Norte, como los "out-siders" del torneo, ya podemos imaginarnos cómo habrá bajado la cotización de nuestra representación si México nos gana en nuestro propio suelo.

SURGE LA NECESIDAD DE CAMBIAR ME

México tuvo la fortuna de hacer el gol muy temprano —3 minutos de juego—, pero también la entereza de defenderlo. En el grabado, a un centro a media altura desde la izquierda, se zambulló Calderón; se interpuso Eladio Rojas, que estaba en el ataque pero de espaldas al arco y al guardavallas. Cinco defensas rodean al ágil meta azteca. Así defendió México su área 87 minutos.

los elogios vertidos, elogios que el cuadro se merecía ampliamente, expresamos la idea de que, por lo demás, para nadie es un secreto, "el equipo de Chile no tiene equilibrio". Junto a hombres de gran categoría alinea otros muy modestos y el gran desequilibrio se produce a causa de que estos últimos forman todos en la delantera. Un equipo así, descontrapesado, que acusa tan grandes contrastes entre sus hombres individualmente y entre sus líneas, como consecuencia de lo mismo, juega bien o mal según se presente el partido, según como se dé el juego. Ante los grandes juega bien generalmente porque prima la defensa; pero ante aquellos equipos que previamente se consideran inferiores y a los cuales está en la obligación de ganar prima la delantera y fracasa. Es que no poseemos jugadores de área para que jueguen adelantados sobre la base de la velocidad. Los jugadores que el conjunto nacional alinea en esas plazas ni poseen la velocidad mínima para este tipo de misión específica, ni recursos técnicos y físicos suficientes para hacerse peligrosos ante defensas compactas y decididas. Chile cojea entonces. De ahí los abiertos contrastes entre una actuación y otra, la de Maracaná y esta frente a México, por ejemplo. Tan buena una, tan mediocre la otra,

En el primer tiempo, viniendo desde atrás, Marcos estuvo muy a menudo cerca del arco mexicano. En el grabado, Calderón se ha lanzado a tierra atrapando esa pelota a la que arremetía el volante de ataque.

TODOS DE ATAQUE, SI AUN ES TIEMPO

como si se tratara de otro equipo. Frente a Brasil, Chile jugó primero a no perder por goleada, retuvo el balón y no arriesgó en el ataque. Juego típico de media cancha y de defensa, con buena orientación táctica, que nuestros jugadores saben hacer muy bien. La defensa de Brasil, excesivamente conservadora en la ocasión, ayudó mucho a que Chile brillara esa noche en Maracaná y en el segundo tiempo se envalentonara hasta el extremo de atacar con profundidad. Sólo que estos ataques siempre se gestaron desde atrás y se desarrollaron también llevando la pelota desde la media cancha hasta las últimas consecuencias en el área rival. Con México todo fue distinto. La defensa jugó siempre adelantada. Eso sólo ya la hizo verse de otra manera, inferior desde luego, insegura y vulnerable a los avances veloces y abiertos de los mexicanos. Chile atacó más, tuvo más la pelota, empujó desde el medio campo y apretó a la defensa azteca contra su propio arco. Se le dio entonces el partido a Chile en la forma menos favorable para sus características.

OPORTUNIDADES

Chile tuvo cinco ocasiones claras de gol. Una, cuando Tobar fue enganchado desde atrás, en plena área mexicana, antes de cumplirse el cuarto de hora, sin que el árbitro Howley señalara la visible falta penal.

Otra, originada por Fouilloux, por la banda izquierda, pasada recién la media hora de juego. Su centro largo, que sobró a toda la defensa visitante, se perdió al no arremeter oportunamente ni Tobar ni Yávar.

Un tiro libre que sirvió Valdés a los doce minutos del segundo tiempo, fue desviado "in extremis" por Calderón. Más adelante, Fouilloux, por la derecha, dejó el balón en la derecha de "Chocolito", que no tuvo calma para colocar la pelota. Prefirió tirar a matar, dando en el cuerpo del arquero. Finalmente, el propio puntero, entrando por la izquierda, dio el centro exacto para Valdés, que tiró de media vuelta, dando con el balón en el travesaño.

México tuvo dos. La del gol —clásico gol contra defensas chilenas—, en que hubieron de sucederse una tras otra fallas de Eyzaguirre, Cruz, Villanueva y el propio Figueroa, que no supieron cortar ese centro largo sobre la valla nacional, y que Fragoso ubicó calculadamente en un rincón. La otra debe ser considerada ese pase de Cisneros a Padilla, que el N.º 8 dio en un palo.

Y, como ocurre muchas veces, valió más lo poco hecho por México que lo mucho realizado por Chile. Sin olvidar que, segundos antes, entre Eyzaguirre, que despreció la entrada de Jara, y Cruz, que quiso sacar una pelota a lo campeón, permitieron dos disparos mexicanos que, afortunadamente para Godoy, carecieron ambos de dirección.

La incidencia del evidente penal a Tobar, captada desde la tribuna con teleobjetivo: ya el arquero tiene la pelota en su poder y Valdés levanta los brazos reclamando el cobro que no llegó...

ACTIVO, ORGANIZADO Y VAL
UNA VICTORIA QUE POR FUT

Eran sus delanteros los que tenían ahora la palabra, era necesario superar a una defensa compacta y organizada que no se arriesgó nunca saliendo hacia el medio campo. En cada ocasión recibió además el oportuno y decidido apoyo de sus medios y algunos delanteros. Cuando Chile tenía el balón, México jugaba un 4-4-2 muy conservador. Debieron correr mucho los mexicanos; pero resistieron bien el esfuerzo y hasta el final ejercieron una oposición decidida, valiente y muy organizada. Dejando aparte algunas ocasiones propicias, es necesario reconocer que la delantera roja fracasó. Debe hablarse de fracaso no sólo porque no hizo goles sino que a causa principalmente de que algunos de sus jugadores mostraron pobreza de recursos y de imaginación y de físico para tener éxito frente a Calderón y sus hombres. Se hizo presente en suma el desequilibrio de que hablamos, el mismo que se viene observando en el equipo desde hace tiempo y que nos llevó a admirar más aún la brillante actuación cumplida en Maracaná. Pero este desequilibrio es ahora más agudo. Hasta hace poco contábamos por lo menos con el tiro de Leonel, con el peligro siempre latente de su zurdazo famoso. Ultimamente ni eso. Leonel Sánchez acusa una baja alarmante, no sale su tiro y su velocidad, que nunca fue mucha, se ha convertido ahora en lentitud excesiva. Como no puede nuestro alero izquierdo irse por el flanco, se detiene, y con ello para invariablemente la jugada. Todo esto no importó mucho en otros días ya pasados porque desde cualquiera distancia y posición salía el disparo de Leonel. Sin ese disparo la delantera chilena se ha quedado prácticamente sin tiro al arco. El desequilibrio entonces es mucho más notorio, pues el ataque de Chile debe penetrar hasta las mismas barbas del arquero y eso es muy difícil frente a las defensas de hoy.

Lo peor de todo es que cuando Chile debe enfrentar a rivales que supone inferiores, a los que tiene la obligación de vencer, todo se agrava. El equipo entero, llevado por su

MARCHA ATRAS

Aceptamos que estos partidos que está jugando la selección nacional, a mes y medio de la Copa del Mundo, son para armar bien el cuadro, para ir rectificando conceptos, para ir asegurando fórmulas y procedimientos.

Sin embargo, no podemos comprender que, a título de buscar un mejor rendimiento ocasional, se deshaga lo que ya ha sido probado como lo mejor. Desde la definición de las eliminatorias en Lima quedó claro que Rubén Marcos e Ignacio Prieto eran los hombres indicados para el trabajo de medio campo. Ausente por lesión el jugador de la UC, quedó el de la "U" como pieza principal para esa labor, y ese sector. Como se trata justamente de perfeccionar lo que está bien y mejorar lo que está mal, Marcos no debiera salir de allí, en donde es pieza fundamental del equipo. Para buscar un mejor rendimiento del ataque, debiera hacerse cualquier cosa, menos destruir lo que ya probó sus bondades. Y el domingo se envió a Marcos en función de ataque.

No se debe buscar la solución de los problemas pendientes abriendo nuevamente los problemas que ya se solucionaron.

IZQUIERDA: Un espectacular revolcón se dio en la jugada del grabado el meta de México. Tobar no saltó a esa pelota y el arquero, con el impulso, cacará de cabeza por sobre el cuerpo del forward.

A nuestro juicio, hubo otra infracción de la defensa mexicana, cuando saltó a un centro Tobar —encima del arco— y fue empujado desde atrás por Hernández. El empujón hizo levantar mucho el remate al forward nacional.

ABAJO, FONDO: Muchas veces el arco de Calderón quedó vacío, sobre el que remataron los delanteros de Chile, pero erraron en la puntería o la defensa devolvió con admirable sentido de recuperación. Ahí va hacia el arco Calderón, pero ya desde el suelo rechazó Peña.

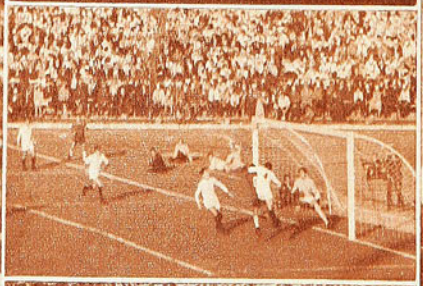

IENTE, MEXICO SE ALZO CON
BOL NO LE CORRESPONDIA

mayor capacidad futbolística y por las precauciones que toma el rival, presiona sobre sus propios delanteros, contribuyendo a que los espacios libres se achiquen. Claro que se trata de un problema mundial, típico del fútbol que se juega en nuestros días. Está fresco en nuestras retinas, sin ir muy lejos, el fracaso del scratch brasileño ante este mismo equipo de la casaca roja en Río de Janeiro hace apenas un par de semanas. La pobre actuación de los bicampeones del mundo, de esa delantera de astros integrada por Garrincha, Servilio, Pelé y Amarildo, con Gerson y Denylson en la media cancha, tuvo la misma causa. Sólo que para Chile es más difícil sustraerse a este tipo de dificultades. No tiene jugadores apropiados para las plazas determinantes.

A Chile se le vence con un gol, sobre todo si este tanto ha sido convertido en los primeros minutos del encuentro como sucedió en este último cotejo con México.

Es fácil, ante los nuestros, conservar esa ventaja. Y lo seguirá siendo si la escuadra nacional no varía sus métodos de ataque. Ahora, ya ampliamente probada la escasez de hombres apropiados, es necesario, es urgente cambiar el sistema ofensivo, buscar otra forma de ataque. Ya nos hemos referido a este tema en nuestras páginas en más de una ocasión antes de esta suite de partidos que llevó a la Selección nacional hasta México y Brasil. En todos ellos ESTADIO estuvo presente y en todos ellos pudimos confirmar el gran desequilibrio de nuestro equipo, que lo lleva a malograr lastimosamente una serie de valores que la representación chilena posee indudablemente en otros sectores de su constitución y en otros aspectos del juego.

IMPREVISION

Las selecciones chilenas, desde hace unos diez años, comenzaron siempre por la punta izquierda. Descartado Leonel Sánchez, era cuestión de buscar los otros diez para que lo acompañaran.

El problema actual es mucho más grave. Revisando la lista de cuarenta jugadores enviada a la FIFA el 27 pasado, se observa que no existe otro zurdo para ocupar la camiseta número once. Y, rebuscando, sólo aparece otro que, no zurdo, juega habitualmente en su club en el puesto de Leonel. Hablamos de Leonardo Véliz.

Se confió siempre en la potencia del puntero universitario, y se creyó que el problema de su sustitución no llegaría nunca. Y, repentinamente, lo tenemos encima. La gira por México, Brasil, y los partidos contra Gales y México en Santiago, confirman un período de crisis que muchos lo creen ya definitivo. No sólo su velocidad es ya nula, sino que su mortífero disparo no asusta a nadie. Tampoco su celebrada y funcional "defensa" de la pelota resulta ahora segura ni provechosa. Falta de fuerza, de confianza y de claridad de ideas, resta influencia al otrora influyente puntero izquierdo, y pone en evidencia la imprevisión de la DT al desentenderse completamente del reemplazo de un jugador que fue siempre inamovible. Chile, de no producirse el milagro de la recuperación de Leonel Sánchez, tendrá que improvisar en una plaza que no había dado motivos de preocupación desde hace muchos años.

El grabado muestra otra de las ocasiones en que Marcos avanzo para rematar, insinuándose buenas posibilidades para Chile. Cuando en el segundo tiempo recibió instrucciones de ir arriba —Eladio Rojas entró en este período—, dejó de ser peligroso para el arco visitante.

DEPORTES

MISAEL ESCUTI

AL SERVICIO DE LOS DEPORTISTAS

FUTBOL - BABY FUTBOL - BASQUETBOL - BOX - PIMPON - NATACION - TENIS - ATLETISMO - VOLEIBOL.

BANDERA 767 (casi esq. de San Pablo)
FONO 81715 - SANTIAGO

FABRICANTE DE ZAPATOS DE FUTBOL

Zapatillas para atletismo, MODELO EUROPEO, colores para todos los gustos.
PREFERIDA por los más destacados atletas chilenos.

Gran variedad medias lana gruesa con bizcochos, todos los colores. E° 6,50.

GRAN VARIEDAD DE CAMISETAS DE FUTBOL, en gamuza, popelina, raso, piqué, lanoba, hilo, jersina, etc., E° 81,00 el juego.

Zapatos de fútbol todos los precios. Amplio surtido. E° 24,80.

Oportunidad pelotas finas, reglamentarias, N.° 5, E° 31,50.

CREDITOS

CASH

NUEVA YORK 61

Y ahora, para colegiales y adultos, bolsones y portadocumentos en cuero de primera.

ATENCION ESPECIAL A COLOCOLINOS Y CLUBES DE BARRIO.

NOTA: RAPIDOS REEMBOLSOS, PREVIO ENVIO 30% VALOR, POR GIRO POSTAL A NOMBRE MISAEL ESCUTI, BANDERA 767 - SANTIAGO.

SE REPITIO LA...

VIENE DE LA PAG. 15

síntesis, salvo variaciones insustanciales, la historia se repitió, respecto de aquel encuentro de hace tres años.

Clay, ocho años más joven, seis kilos más pesado, más alto y de mayor alcance que su desafiante, lo derrotó en forma similar: retiro, esta vez proclamado por el árbitro durante el sexto round. La razón fue la misma del primer match: rotura sobre la ceja derecha de Cooper. Hasta ese momento, el retador se había jugado entero sobre la base de su mejor arma, su gancho izquierdo, sin alcanzar en ningún momento a resentir al campeón. Clay bailó, retrocedió y contragolpeó durante tres vueltas, preocupándose sólo de dejar fuera de foco el castigo del británico. En la cuarta recién se decidió a atacar: sus dos manos llegaron con relativa facilidad al rostro de Cooper, y el desenlace vino sin que el campeón se exigiera demasiado. Entrando y saliendo castigó lo suficiente como para que una herida insinuada en el asalto anterior comenzara a manar sangre profusamente. El resto se conoce.

En el sexto round el árbitro determinó el triunfo del campeón, por retiro. Uno de sus buenos triunfos por los procedimientos empleados, y que fueron los habituales en Clay: excelente boxeo en distancia, golpes largos, recios y precisos —la película del combate demostró que esa rotura de la ceja de Cooper fue producida por un derechazo formidable—, y la movilidad constante que sigue llamando la atención en un hombre que pelea con más de 90 kilos.

En cuanto a expectación ambiental, Clay hizo su encuentro más espectacular. Sin embargo, no vale el mismo concepto para su actuación técnicamente concebida: boxeo veloz, de entrar y salir, para conquistar una victoria muy similar a la anterior, mientras que el valeroso almacenero londinense no pudo hacer olvidar al legendario gladiador del ochocientos.

E. M. M.

¡Deportistas!

para un souvenir auténticamente chileno

Chilean Art

•ESMALTES
•CERAMICAS
•OBJETOS DE COBRE

VISITE NUESTRO SALON DE VENTAS

JULIO FABA SEPULVEDA

Agustinas 1169,
fono 89990
SANTIAGO - CHILE

TRATANDOSE DE ESCALAFON

MANUEL GONZALEZ, CON CALCULO Y PERICIA, SE ADJUDICO LA TERCERA PRUEBA DE LA CLASIFICACION ANUAL: DOBLE LA CALERA - LOS ANDES.

COMENTA EDMAR

LA Doble La Calera-Los Andes es una carrera que si los ciclistas "están de buena", resulta muy animada. Tiene la ruta de todo lo que se necesita para una competencia de colorido, de exigencias técnicas y físicas. Tramos de tierra —que requieren especial pericia—, repechos, curvas, largas cintas para hacer velocidades.

Pero se necesita poco para echar a perder una prueba promisoria. Una mala señalización, por ejemplo, basta para confusiones, para poner de mal humor a la gente, para distraerla de la idea original que la llevó al camino. Esta Doble La Calera-Los Andes del domingo, si no fue una carrera frustrada, distó por lo menos de ser lo que podía haber sido, lo que se esperaba que fuera. No se aprovechó ni el día espléndido, ni la naturaleza del camino, ni... lo bien que venían caminando por lo menos las figuras de primera línea.

De partida se tomó mal la ruta y hubo necesidad de neutralizar para que se reunieran los 36 participantes, ya que unos habían cortado para un lado y otros para otro. Quizás el comienzo enfriara. Después vino la impericia en el primer tramo de tierra, que produjo una deserción masiva. 10 competidores quedaron allí, entre ellos algunos muy connotados, como Augusto Silva y algunas buenas cartas provincianas.

DE IDA, sólo se vio inquietud por mover al grupo en Víctor Arriagada —anda muy bien "Tomé" en estos días—, con dos intentos de escapada que si dieron alguna animación a la prueba, no prosperaron mayormente. En el puente de Ocoa, primero, y a la vista de la subida de Chagres, después, fue absorbido el inquieto audacino.

EN TRATANDOSE de pruebas de escalafón nacional, Manuel González se pone muy serio. Como es ya un corredor de experiencia, calcula bien la carrera y sus posibilidades; no se deja llevar de entusiasmos peligrosos el campeón nacional. El aprieta donde hay que apretar. Al primer embalaje, en Los Andes, llegó con 18 corredores, y allí, en el sprint, primero él.

Tras la primera parte de la carrera, venían los 18 kilómetros contra reloj, Los Andes-San Felipe. Y en ese tramo González decidió la prueba. Haciendo 21'30 sacó la ventaja suficiente para ser el ganador total y definitivo.

CONVENCIDOS de que el asunto se había resuelto y que nada valía un mayor esfuerzo, se corrió sin fe ni ambición en el regreso a La Calera. Todo se hizo monótono, sin lucha. Intentos de fuga —muy breves— fueron cercenados en el esbozo, quedando apenas como tímidas intenciones de Luis Sepúlveda, el huachipatense Belarmino Navarrete y del propio Manolo González.

Sin embargo, el sprint final vino a salvar algo. Sobre la meta atacó Juan Arrué y, como velocista que es, ganó el embalaje por media rueda a González.

Discretísimo rendimiento técnico, poco espíritu de sacrificio esta vez, y resignación prematura a lo que quedó decidido en esos 18 kilómetros contra reloj a San Felipe.

Y Manuel González puntero otra vez en el escalafón nacional, cumplidas tres pruebas.

EDMAR.

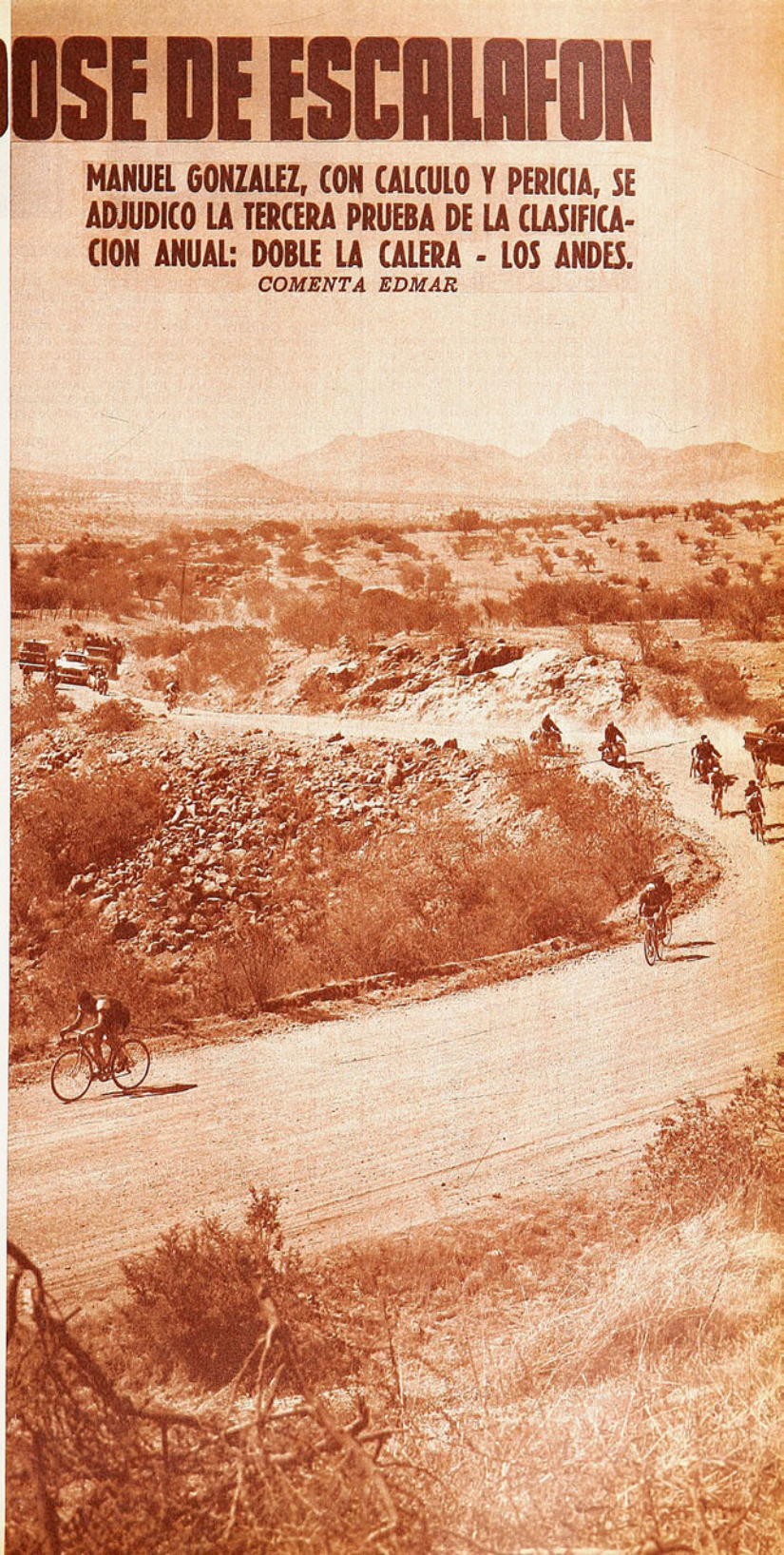

Casa de Deportes CHILE

FABRICA DE ARTICULOS DEPORTIVOS

HUMBERTO SAEZ E HIJO

SAN PABLO 2235 - FONO 66104

CASILLA 5568 - CORREO 6

SANTIAGO

REEMBOLSOS RAPIDOS

¡ATENCION!

Juego de 10 camisetas solamente en gamuza gruesa fina peinada, teñido Indantron (indesteñibles), con números cuero soportado colocados, cuello a elección: en "V" sport y redondo:

Media manga: infantiles, 1 color, E° 80,00. Rayadas o bandas, E° 90,00. Juveniles, 1 color, E° 87,00. Rayadas o bandas, E° 97,00. Adultos, 1 color, E° 106,00. Rayadas o bandas ..... E° 120,00.

Mangas largas: infantiles, 1 color, E° 90,00. Rayadas o bandas, E° 100,00. Juveniles, 1 color, E° 95,00. Rayadas o bandas, E° 105,00. Adultos, 1 color, E° 120,00. Rayadas o bandas ..... E° 140,00.

Juego de 10 camisetas para básquetbol, en gamuza gruesa fina peinada, teñido Indantren (indesteñibles), con números, cuero soportado colocados:

Tipo rebajadas: infantiles, 1 color, E° 75,00. Rayadas o bandas, E° 85,00. Juveniles, 1 color, E° 82,00. Rayadas o bandas, E° 92,00. Adultos, 1 color, E° 95,00. Rayadas o bandas ..... E° 105,00.

Tipo americanas: infantiles, 1 color, E° 85,00. Rayadas o bandas, E° 95,00. Juveniles, 1 color, E° 92,00. Rayadas o bandas, E° 102,00. Adultos, 1 color, E° 105,00. Rayadas o bandas ..... E° 115,00.

Juego de 10 camisetas de raso extragrueso fino de seda, teñido Indantren (indesteñibles), con números, cuero soportado colocados:

Mangas cortas: infantiles, 1 color, E° 100,00. Rayadas o bandas, E° 110,00. Juveniles, 1 color, E° 120,00. Rayadas o bandas, E° 130.00. Adultos, 1 color, E° 150,00. Rayadas o bandas ..... E° 160,00.

Mangas largas: infantiles, 1 color, E° 120,00. Rayadas o bandas E° 130,00. Juveniles, 1 color, E° 140,00. Rayadas o bandas, E° 150,00. Adultos, 1 color, E° 170,00. Rayadas o bandas ..... E° 180,00.

Pantalones de fútbol:

Gabardina sanforizada especial: con cordón, N.° 3, E° 6,00. Nos. 3½, 4 y 5, E° 6,50. Tipo selección, Nos. 3½, 4 y 5 ..... E° 7,50.

Pantalones de brin especial: con cordón, Nos. 1 y 2, E° 3,90. N.° 3 E° 4,50. Nos. 3½, 4 y 5, E° 4,80. Tipo selección, Nos. 2 y 3, E° 5,00. Nos. 3½, 4 y 5 ..... E° 5,50.

Con doble elástico, tipo short: Nos. 2 y 3, E° 4,85. Nos. 3½, 4 y 5 ..... E° 5,20.

Pantalones de raso extragrueso, especial para básquetbol:

Lisos, E° 9,80. Americanos ..... E° 10,80.

Medias de lana extragruesa, punta y talón reforzados:

1 color, E° 6,80. Blancas y rayadas, par .. .. E° 7,00.

Zapatos de fútbol:

Artículo 700 (claveteados), Nos. 22-25, E° 13,50. Nos. 26-29, E° 15,50. Nos. 30-33, E° 16,80. Nos. 34-37, E° 19,80. Nos 38-43 ..... E° 22,50.

Artículo 702 (cosidos en el enfranje), Nos. 34-37, E° 23,85. Nos. 38-43 .... E° 27,50.

Artículo 704 (caña alta, suplente reforzado), Nos. 37-43 ..... E° 33,50.

Artículo 706 (caña alta, doble costura especial), Nos. 37-43 ..... E° 34,50.

Artículo 708 (caña baja, especial, tipo alemán), Nos. 37-43 ..... E° 39,50.

Pelotas de fútbol:

Marca "Chile", 18 cascos, oficial, reglamentaria: N.° 5, amarilla, E° 47,00. N.° 5, blanca ..... E° 49,50.

Marca "Mundial", 18 cascos, extrafina, reglamentaria: N.° 5, amarilla, E° 49,50. N.° 5, blanca ..... E° 52,50.

GLO

ALGO MAS DEL CHILE-MEXICO

¡QUE tremenda personalidad, además de que limpia y acendrada fe demostró ese muchacho Ignacio Calderón! Arrodillarse en medio del arco, cruzar los brazos sobre el pecho, inclinar la cabeza humildemente y orar antes del partido, ante 80 mil extraños, es algo que muy pocos hacen. Se necesita, además de ausencia absoluta de complejos, un convencimiento interior maravilloso.

Hasta quienes no abrigan ninguna creencia se sintieron conmovidos por el sencillo y humano acto de este arquero mexicano, arrodillado allí en la inmensidad del estadio.

LA VIRGEN DE GUADALUPE —de la que son devotos Calderón y todos los jugadores— retribuyó generosamente

Ignacio Tréllez, inexpresivo cuando está "en su trabajo", demostró su conocimiento del oficio con medidas tácticas muy interesantes y que gravitaron decisivamente en el desenlace del partido.

esa devoción. Porque ocasiones hubo en que el arco mexicano quedó descubierto y la pelota no quiso entrar...

REALMENTE, no entendemos a qué vino el referee inglés Kelvin Howley a Chile; la iniciativa era plausible. El arbitraje a la manera sudamericana ablanda el fútbol y ablanda a los jugadores; hay diferencias pronunciadas de conceptos para la interpretación del reglamento. Estaba bien que, aún corriendo algunos riesgos, viniera un juez europeo para que hiciera arbitrajes objetivos. Pero lo que cobra y lo que no cobra Mr. Howley no tiene nada que ver con lo que cobran y no cobran en Europa. Ese penal que le hicieron a Tobar cuando echaba la pierna atrás para rematar, estando el arquero en tierra, no admite dos interpretaciones. Eso es penal en cualquier cancha del mundo, empezando naturalmente por las europeas.

EL COMIENZO del partido reveló que el cuadro mexicano entraba con directivas bien claras, bien definidas. Sabía Tréllez, porque lo había visto en los partidos que la Selección chilena hizo en Ciudad de México, que la defensa roja sale jugando la pelota. Pues bien, mandó a sus hombres de ataque a hostigar, a marcar, a asfixiar al defensa que tuviera el balón y fuera a salir jugándolo. Esta estrategia sin duda que sorprendió a Eyzaguirre y a Cruz, principalmente al comienzo; se sintieron incómodos con el rival cerrándoles la salida empecinadamente. Y no supieron qué hacer. Así pudo producirse el gol mexicano a los 2 minutos, y se produjo, finalmente, a los 3.

UNO que nos hizo recordar la fábula de la zorra y las uvas dijo al salir del estadio: "No tiene gracia lo que hace México; marcó un gol a los 3 minutos y lo defendió 87". Inmediatamente le recordaron que era justamente lo que hacíamos nosotros hace algunos años, y con lo cual logramos los primeros resultados importantes, al menos en Sudamérica. A los argentinos, por ejemplo, les sacamos algunos empates que consideramos muy meritorios y valiosos con ese mismo expediente: "haciéndoles un gol y aguantándonos hasta donde pudiéramos"...

PENTAGONAL INTERNACIONAL

Domingo 29 de mayo.

Estadio Nacional. Público: 71.630. Recaudación: E° 428.720.

Referee: K. Howley.

MEXICO (1): Calderón; Chaires, Peña, Hernández; Muñoz, Mercado; Díaz, Padilla, Fragoso, Cisneros, Jara (González).

CHILE (0): Godoy; Eyzaguirre (Valentini), Figueroa, Villanueva; Cruz, Marcos; Fouilloux, Yávar (E. Rojas), Tobar (O. Ramírez), Valdés (Araya), Sánchez.

GOL: Fragoso a los 3' del primer tiempo.

¿QUE impresión produjo, finalmente, la escuadra azteca? Podríamos sintetizarla en una sola palabra: "AGRADABLE". Un equipo que sabe lo que pretende, y que se aplica a ello con férrea determinación. Quizás para tener una visión más completa de lo que es este conjunto mexicano, habría sido preferible que no hiciera el gol tan temprano. Ello le facilitó sus planes. Y los simplificó. Limitó su tarea a defender ese gol, intentando contraataques que fueron más esporádicos a medida que avanzaba el tiempo. No podemos pronunciarnos lo que vale México en materia ofensiva, por esa circunstancia, al menos al trasluz de lo que dijo su primer partido. En todo caso, alcanzaron a mostrarse con excelentes aptitudes Padilla, Fragoso y Cisneros.

LO que más nos preocupa en Leonel Sánchez es su declinación moral. El

SAS DE LA SEMANA

ESCRIBE AVER

SAN IGNACIO CAMPEON

Con el triunfo de las huestes del Colegio San Ignacio por una evidente claridad de puntos se dio término al torneo escolar, que a manera de preparación agrupó a 16 planteles de enseñanza, el fin de semana último, en la pista del Estadio Nacional.

Es sabido que este torneo que antecede al oficial, y que tendrá lugar en septiembre, nunca produce marcas de mayor significación dado que los alumnos recién entran en la segunda fase de su preparación, pero no es menos cierto que por tradición nunca dejan de haber algunas marcas que constituyen la excepción. Como es el caso particular del lanzamiento de la jabalina, donde Sonke Brodersen envió el implemento a 54,61 m., marca tan buena como que muy pocos de nuestros especialistas adultos la alcanzan. Otro registro meritorio fue el de J. Weil en los mil metros planos (2.41.9), como también el metro 45 centímetros logrado en alto por S. Valdés, alumno del Saint-George, de escasos 12 años de edad.

Como corolario habría que repetir una vez más que el interés de los colegios por participar en estos eventos, siempre muy bien organizados por el Atlético Santiago, va en aumento, acrecentado ahora por una labor siempre más abnegada y eficiente de los entrenadores a los que poco a poco se les va dando un mayor respaldo y facilidades de trabajo.

celebrado puntero izquierdo de todas las selecciones chilenas de estos últimos diez años parecía inmune al primer error, al silbido del público y a todos esos factores externos que gravitaban, más o menos, sobre el resto de los jugadores.

Nos parece que el domingo, Leonel empezó haciendo un buen partido. Sus cambios de juego, la manera de sacarse al rival aún no teniendo gran velocidad, y un par de cortadas que hizo, estaban anunciando un reencuentro consigo mismo. Pero insistió en servir los tiros libres, fracasó en los dos primeros, protestó el público, y Leonel se vino abajo.

Y, desgraciadamente, ésos son los decaimientos más difíciles de superar.

IGNACIO TRELLEZ no es hombre de declaraciones. Informalmente, sin embargo, dijo que el cuadro chileno del domingo había sido muy, pero muy superior al que enfrentaran ellos en Ciudad de México. "Fue otro ritmo, otra continuidad, otra intención la que mostró esta vez", fueron palabras textuales del técnico mexicano. E hizo hincapié en un aspecto interesante: "Aquí el equipo de casa juega contra el público" (personalmente, por lo visto en otras partes, nos parece que en todas sucede lo mismo, con muy pocas excepciones; son los equipos los que levantan al público, y no éste a los equipos. La excepción podría ser la hinchada de Peñarol, en Montevideo, que bien merece el calificativo de "jugador número 12").

LA BODA de Guillermo Yávar, realizada el sábado a las 19 horas, víspera del partido, nos parece más que suficiente argumento para dispensar al mediocampista chileno de la obligación de jugar. En tren de ver hombres y barajar fórmulas, perfectamente pudo aprovecharse la oportunidad. Sin duda que aún haciendo el sacrificio de llegar a la concentración un minuto antes de la media noche, la mente de Yávar no puede haber estado en el partido.

Díaz, Padilla, Fragoso, Cisneros y Jara, una formación teórica de ataque, sólo para la foto, porque en el campo no se extendió ni aproximadamente con esta distribución. México hizo breves minutos un 4-2-4, después un 4-3-3, y la mayor parte del tiempo un 4-4-2.

AHORA se anda diciendo que "Campos es el hombre para ese ataque que no realiza". Tenemos en alta estima al centro delantero de la "U", pero también tenemos la obligación de dar nuestro punto de vista respecto a ese comentario que, desde luego, respetamos, aunque estemos en desacuerdo con él. Si una crítica que puede hacerse al conjunto nacional es que insiste en jugar con "hombres de choque", no podemos compartir la idea de que la solución esté en el goleador estudiantil. Un equipo de club puede construir su fútbol —para 34 partidos— sobre la base de un centro y un cabezazo. Una selección, no; menos aún si va a enfrentar a rivales que son especialistas en ese juego en que Campos ha llegado a destacar en su medio.

CADA cual sabe en dónde le aprieta el zapato y es dueño de disponer las cosas según le convengan. Lo que no es óbice para que digamos que esa gira de Universidad Católica por el norte del país nos parece inoportuna. Sucede que las pobres presentaciones que ha hecho la UC en el comienzo del campeonato oficial se explican con "la gente tuvo muy poco descanso". La Católica debió pasarse el receso jugando la Copa de los Libertadores, y el torneo se le vino encima. Ahora que tenía oportunidad de reponer a su gente, la lleva a jugar cinco partidos.

No creemos que las finanzas en el club estudiantil anden con apremios inmediatos; ha tenido muy buenas entradas por concepto de pases y de la Copa, con lo que hay una razón menos para haber hecho esta excursión, que ya dejó un saldo negativo: en Arica se lesionó Néstor Isella, y anda ahora enyesado. Se dice que se trata de una seria avería en los ligamentos de una rodilla.

Si ese cuadrangular con participación de Unión Española, Ferrobádminton, Magallanes y Wanderers se pactó para ganar dinero, no cabe dudas de que es un ruidoso fracaso. 1.400 personas acudieron el sábado a Santa Laura, y sólo 850 el domingo a Playa Ancha.

Ahora que, en materia de fútbol, se vieron algunas cosas interesantes. Desde luego, ese extraño partido de Magallanes con Ferro. A los 20' del primer tiempo ganaban los aurinegros por 4 a 0, a los 45, por 5 a 2. A la media hora del segundo... perdían por 6 a 5.

DEL DEPORTE EXTRANJERO

CON LOS OJOS PUESTOS EN MEXICO

Para muchos, Michel Jazy puede ser el ganador de la medalla de oro de los 800 metros planos en México. Por de pronto aplicará sus esfuerzos e intenciones para quitarle en la próxima temporada el primado mundial de los 1.500 metros al australiano Herb Elliot.

TEXTO DE CARACOL

COMO primer "gran resultado" del por fin logrado entendimiento entre las autoridades deportivas universitarias y las asociaciones federadas de USA, el Gobierno ha decidido respaldar estas actividades constituyéndose en una comisión de control central en nivel gubernamental, convirtiendo las actividades del país en tarea de la Casa Blanca.

Es cosa sabida que en USA existen cerca de tres docenas de organizaciones que cultivan las diferentes disciplinas deportivas, pero cada una de ellas por su rumbo. Hay carencia de dinero y el apoyo que reciben es misérrimo si nos atenemos a la exuberante riqueza general que existe en el país.

Por eso cobran importancia mundial las declaraciones formuladas por el Vicepresidente de la Casa Blanca, Hubert Humphrey, cuando con los ojos puestos en los próximos Juegos Olímpicos (1968), ratifica ya oficialmente la posición del Gobierno estadounidense al especificar que resulta humillante que a posibilidades iguales sea el país soviético el que se alce siempre con el puntaje mayoritario —como ha venido ocurriendo— en el terreno olímpico.

Más adelante expresa:

—No es asunto de grandes sumas de dinero federal. Es asunto de ornización y obtención de fondos mediante el aporte privado, respaldado por el Estado, para así unificar la multiplicidad de grupos que tenemos, bajo una sola y vasta autoridad. Si la Unión Soviética, un estado socialista, puede presentar tan efectiva y victoriosa competencia, ¿por qué nosotros, un país de libre empresa que se supone es un competidor, no podemos alcanzar ése o un nivel más alto?

"Así como rendimos culto a los negocios es hora ya de rendirle culto al deporte, para darle a nuestra gente joven la oportunidad de competir. Será, pues, preocupación del Gobierno desde ya preparar a nuestra gente, dándole a ella la atención y los recursos que sean necesarios para llegar a México en condiciones de superar en puntaje a los soviéticos a lo largo de todas las especialidades del programa.

Finalmente insinuó que la organización de Juegos Olímpicos para juveniles al estilo de los tradicionales que tuvo a Tokio como última sede, no sólo sería beneficiosa para la juventud escolar norteamericana, sino que sería un torneo como para poner en acción a todas las juventudes del mundo. "Una idea —recalcó Mr. Humphrey— que cuenta con nuestro auspicio y que el Gobierno norteamericano tratará de hacer realidad."

Así pues USA encara desde la misma Casa Blanca, con una revolucionaria medida, que no ha dejado de sorprender al mundo, sus futuras posibilidades olímpicas.

A NIVEL MEXICANO

Pero no es sólo este grandioso país del dólar el único que está planificando para el futuro. Polonia, Austria, Francia, Rumania, Australia, la URSS y Alemania, cuando aún faltan más de dos años para los Juegos, ya están preparando a sus contingentes en escenarios que se elevan entre 1.900 y 2.200 metros del nivel del mar, para acostumbrar desde ya a sus deportistas en general al fino aire que encontrarán en la atmósfera de Ciudad de México, que hierve en actividad olímpica a 2.240 metros de altura. Polonia lo hace en Zakopare; Austria se refugia en las alturas de Bad Gastein; Rumania en Babele; Australia en Falls Creek; la URSS preferentemente en Prezhivalsk, y Francia en Font Romeu. Japón al parecer se decidirá por habilitar las alturas de Sapporo, aprovechando que ahí se desarrollarán los Juegos Olímpicos Invernales, en tanto Finlandia optará seguramente por llevar con bastante anticipación a su contingente a una de las muchas regiones montañosas de USA, para de ahí volar a México sólo 24 horas antes de las competencias. Los ingleses, por su parte, se muestran desorientados —seguramente por no disponer

FRANCIA YA TIENE SU CUARTEL GE

Ron Clarke también actuó en México y, si bien se sintió extenuado por el esfuerzo, se repuso luego. De lo que no ha logrado superarse todavía es de la sorpresa que se llevó diez días después de ser derrotado en la capital azteca, cuando logró batir a nivel del mar el record mundial de los 20 kilómetros y de "la hora". "Es —dijo— el beneficio que saqué después de competir a 2.250 metros de altura, porque nunca me he sentido mejor en mi vida".

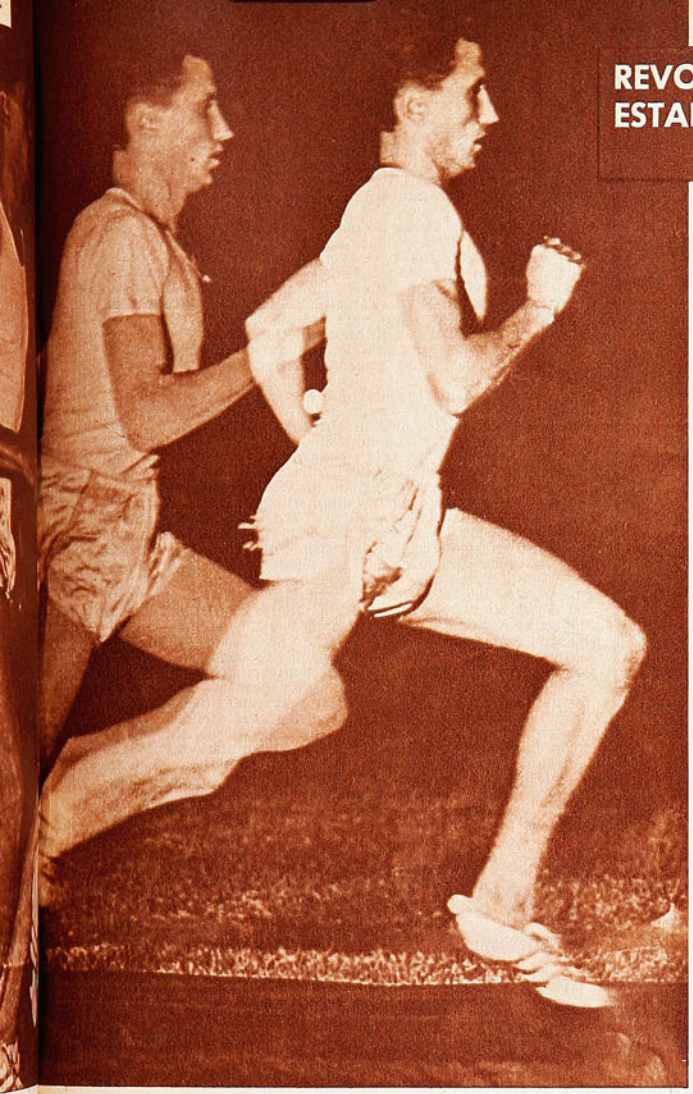

REVOLUCIONARIAS MEDIDAS ESTADOUNIDENSES CON FINES OLIMPICOS

Font Romeu, el cuartel general de los franceses, a algo más de 1.800 metros sobre el nivel del mar, es un centro deportivo construido con el deliberado propósito de preparar a los deportistas para México y se asegura de que las condiciones climáticas son casi idénticas a las que se encontrarán en la capital azteca. El conglomerado deportivo se extiende sobre una superficie de 40 hectáreas, donde hay dos pistas. Una de 400 metros y la otra de 250, canchas de fútbol, básquetbol, vóleibol, piscina de 50 metros, pileta para saltos ornamentales, cuatro gimnasios, polígonos de tiro y centros de equitación. Distante algunos kilómetros existe un lago a 2.000 metros de altura, donde se habilitarán las instalaciones para los remeros. Los atletas a su vez, especialmente los corredores de larga distancia, podrán aprovechar unas pistas especialmente delineadas a 2.200 metros para sus entrenamientos. En su totalidad las obras de este campo, ya parcialmente en funciones, quedarán terminadas a fines de año.

EL CASO JAZY

No deja de ser sugestivo el hecho de que Michel Jazy, el flamante recordman mundial de la milla, haya decidido concentrarse en los 1.500 metros planos. Su ambición única por el momento es arrebatarle al australiano Elliot el primado que sobre esta distancia mantiene desde los Juegos Olímpicos de Roma. Pero lo que no ha dicho Jazy, y que muchos técnicos empiezan ya a adivinar, es que el gran corredor galo pretenderá en México coronarse campeón olímpico de los 800 metros planos. Es el actual recordman de la distancia en Francia con 1.47.1, sin ser un especialista, pero él bien sabe, como lo comprenden además los técnicos, que siendo capaz como es de correr 400 metros en 48", ya que lo ha hecho en varias veces, ese tiempo de 1.47.1, de proponérselo, puede reducirse a 1.46 fácilmente. Además, existe el factor edad. A los 32 años, y a una altura de 2.200 metros, le será siempre más fácil atacar las dos vueltas que acometer una empresa tan difícil como habrán de ser los 5.000 metros. Su plan próximo, pues, estará subordinado a buscar velocidad y resistencia en distancias no superiores a dos millas, que lo habiliten para cuando llegue el momento mexicano a tomar contacto después de sus fracasos en Roma y Tokio con una medalla de oro, que podría ser la de 1.500 metros, pero que muchos franceses se inclinan que habrá de ser la de los 800.

(Continúa a la vuelta)

NERAL A DOS MIL METROS DE ALTURA

de una región montañosa lo suficiente alta— y continúan sus embestidas contra la altura azteca y sus efectos en el rendimiento humano. Pero finalmente se nos ocurre, y siempre que cuenten con los recursos económicos para ello, tendrán que apertrecharse en la cumbre del Ben Nevis, la mayor altura británica que se levanta a sólo 1.345 metros sobre el nivel del mar.

LA PRIMERA VENTAJA PARA FRANCIA

En este aspecto de previsión es indudable que Francia marcha a la cabeza y dispone ya del campo y del dinero para una labor de laboratorio asaz provechosa. Lo que todavía no ha podido conseguir Italia, que se afana e insiste cada vez más ante las autoridades para que se eleve el porcentaje que recibe de la "Polla del Fútbol". Mientras espera no pierde el buen humor y asegura que al menos las ollas a presión que se necesitan para cocer tallarines ya están compradas.

Mohammed Gamoudi sonríe feliz luego de ganar en México en la "Petite Olimpiade" los 5 y 10 mil metros, en tanto apura un sorbo de oxígeno para paliar los efectos de la altura.

CASA DE DEPORTES SANHUEZA

Fábrica de Artículos Deportivos, ofrece:

Juego de camisetas con números; gamuza, cuello redondo o en V; infantil, E° 42,80; juvenil, E° 55,80; adultos, E° 69,80; listadas, 9 franjas, ... E° 94,80

Juego de camisetas indesteñibles en gamuza gruesa, cuello redondo, E° 87,80; manga larga, E° 107,80; listadas de 9 franjas, E° 125,80; manga larga, ... E° 145,80

Juego de camisetas en raso, de primera, o gabardina indesteñible, E° 119,80; manga larga, E° 139,80; listadas de 11 franjas, E° 149,80; manga larga, E° 169,80

Juego de camisetas en gamuza gruesa, cuello redondo, manga larga, europea, ... E° 107,80

Pantalón de fútbol en gabardina mercerizada indesteñible, con cordón: infantil y juvenil, E° 4,50; adultos, E° 5,50; con cinturón, E° 6,00; tipo selección, E° 6,80

Medias reforzadas: infantil, E° 3,95; juvenil, E° 4,65; adulto, E° 4,95; borlón grueso, E° 6,80; tipo elástico, grueso, 220 gramos, selección, ... E° 7,80

Pelotas de fútbol "Festival", reglamentarias, fabricadas en nuestros talleres: N.° 2, E° 14,80; N.° 3, 18,80; N.° 4, E° 22,80; N.° 5, "Festival", E° 36,80; "Festival Especial", 18 cascos, E° 46,80; "Super Festival", E° 49,80; básquetbol, E° 54,80; vóleibol, E° 39,80; baby fútbol, E° 39,80; sin bote, ... E° 45,80

Zapatos de fútbol cosidos, fabricados con materiales de primera en nuestros talleres, con franjas blancas, del 26 al 29, E° 18,50; del 30 al 33, E° 24,50; del 34 al 38, E° 28,50, y del 39 al 44, E° 32,80; tipo europeo, reforzados, E° 39,50; acolchados, enteramente forrados, ... E° 45,80

Mallas de vóleibol, E° 65,00; baby fútbol, E° 95,00; fútbol, corriente, E° 120,00; tipo estadio, ... E° 135,00

REEMBOLSOS: solicite nuestra lista completa de precios.

ESPERANZA 5 — FONO 93166

Casilla 4680 — Correo 2 — SANTIAGO

Además tenemos 20 canchas de fútbol a disposición de los clubes, Ligas o Asociaciones (Canchas Arturo Prat).

VIENE DE LA VUELTA

Y AQUI MEXICO

Luego de la llamada "Pequeña Olimpíada", en la que intervinieron 26 países que compitieron en 6 especialidades: ciclismo, esgrima, boxeo, natación, gimnasia y atletismo, más doscientos médicos informantes, llevada a efecto el año pasado, las autoridades mexicanas se sintieron no sólo complacidas sino optimistas y envalentonadas, porque sus deportistas, en virtud de los muchos puestos secundarios alcanzados, obtuvieron el más alto puntaje del certamen. Por lo tanto, ni cortos ni perezosos, desde ese instante reforzaron sus esfuerzos tendientes a mejorar las condiciones atléticas de sus hombres contratando a varios conspicuos entrenadores. Entre ellos nada menos que al linajudo "coach" del famosísimo Peter Snell, el neozelandés Lydiard.

Pero no hay dudas de que el que más se entrena y el que más quebradero de cabeza tiene es el ciudadano francés, con 17 años de permanencia profesional en México City, Fernand Charpentier. Este es el hombre que tendrá la responsabilidad, como "chef" olímpico, de darle de comer diariamente a un total aproximado de 12.000 deportistas, cantidad que se presume será la que llegue a esa ciudad a competir. Ya lleva ocho meses metido en el "Centro Deportivo Olímpico" preparando su equipo y estudiando al detalle todas las zonas gastronómicas que habrá de abastecer.

No está de más señalar que México pretende presentar unos Juegos que no tengan reparos de ninguna especie. Si bien sabe que emular lo que hizo Japón en Tokio resulta tarea ardua y casi imposible, no ceja en su empeño.

Por de pronto, ya están pensando en habilitar la pista atlética con un producto plástico llamado "tartan" que usarán los canadienses en su pista de Winnipeg cuando se celebren los Quintos Juegos Panamericanos, que comprenderán las fechas del 22 de julio al 7 de agosto del año venidero. Una pista que, según Jesse Owens, "es el más grande adelanto en la historia del atletismo, que permite presentar una pista siempre lisa y perfecta en todo tipo de clima".

Como es natural, los mexicanos están muy felices porque día a día las voces que tendían a despotricar contra su designación para estos Juegos Olímpicos, tienden a acallarse en virtud de las providencias que cada país por separado está tomando para afrontar las contingencias de la altura de la mejor manera posible. Es así como poco a poco se está estableciendo una conformidad general, que naturalmente resulta del todo grata para el esfuerzo organizador. Por esta misma razón y tratando de ayudar en lo posible, México no repara en gastos para atender a todos los países que aún continúan enviando atletas a modo de "conejillos de Indias" a la capital azteca. Para octubre de este año se anuncia la llegada de una embajada alemana, la que luego de participar en un breve torneo de experimentación que contará con médicos y hombres de ciencias como informantes, se trasladará a Chile para actuar frente a los atletas chilenos.

CARACOL

ALMACENES Y

SASTRERIA

ENRIQUE GUENDELMAN

San Diego 227

MUEBLES

UD. LO VE,
LO PRUEBA
Y SE LO LLEVA

CAMAS COMPLETAS DESDE E° 13.-

ABRIGOS PARA CABALLEROS Y DAMAS, AMPLIO SURTIDO

CREDITOS

Central Sport

REEMBOLSOS

¡NADIE MAS BARATO!

JUEGOS DE REDES PARA ARCOS DE FUTBOL, REGLAMENTARIOS	E° 98,00
JUEGOS DE REDES PARA ARCOS DE BABY-FUTBOL	E° 65,00
JUEGOS DE 10 CAMISETAS DE GAMUZA, 1 COLOR, CUELLO REDONDO O EN V: INFANTILES, E° 39; JUVENILES, E° 49; ADULTOS	E° 69,00
JUEGOS DE 10 CAMISETAS DE GAMUZA, 1 COLOR, CUELLO REDONDO O EN V: INFANTILES, E° 52; JUVENILES, E° 72; ADULTOS	E° 89,00
JUEGOS DE 10 CAMISETAS, POPELINA, 1 COLOR, CUELLO SPORT	E° 110,00
JUEGOS DE NUMEROS EN CUERO SOPORTADO, 2 AL 11	E° 7,00
PANTALONES COTTON CON CORDON, PARA ADULTOS, E° 4,50; JUVENILES	E° 3,90
MEDIAS DE LANA GRUESA CON REFUERZOS: ADULTOS, E° 6,30; JUVENILES	E° 5,30
PELOTAS DE FUTBOL N.° 4, CON RED	E° 23,00
PELOTAS DE FUTBOL N.° 5, CON RED, E° 29; DE 18 CASCOS	E° 42,00
ZAPATOS DE FUTBOL MODELO ALEMAN: 26 AL 29	E° 17,90
30 AL 33, E° 20,50; 34 AL 38, E° 24,50; 39 AL 44	E° 27,90
TOBILLERAS Y RODILLERAS ELASTICAS, C/U.	E° 5,50
RODILLERAS DE ARQUERO, ADULTOS, PAR	E° 15,90
SLIPS ELASTICOS, MARCA "WINNER"; 3 Y 4, E° 13,50; 1 Y 2	E° 11,50
BLUSONES PARA ARQUERO, GAMUZA GRUESA	E° 11,50
ZAPATOS DE FUTBOL DE PRIMERA, CUERO BOX CALF, CON 2 REFUERZOS, COSTURA EN EL ENFRANJE, 37 AL 44	E° 43,00
SACOS EN CUERO SOPORTADO, PARA PORTAEQUIPOS	E° 11,90
BLADERS PARA PELOTAS DE FUTBOL, 4 Y 5	E° 4,50

AMPLIO SURTIDO EN INSIGNIAS Y BANDERINES

Créditos a instituciones. Consulte condiciones

CLASIFICADOR 392 - RECOLETA 585 SANTIAGO

GOL DE LA TECNICA: Liberona abre la cuenta para el cuadro estudiantil. Con decisión supera el esfuerzo del arquero Romero, de Luis Cruz. Cinco punteros tiene el Ascenso.

CANDIDATOS EN EL SUR

BUEN COMIENZO PARA HUACHIPATO, ÑUBLENSE Y COLCHAGUA EN EL ASCENSO

CINCO punteros tiene el ascenso.

Algunos —como Huachipato, Colchagua y Ñublense— no sorprenden por su buen comienzo porque tienen oficio y en el caso específico de Huachipato cuentan con una opción que nadie desconoce. Los otros —léase Antofagasta y Universidad Técnica— superan todo cálculo, en el caso de los nortinos por su noviciado y en el de los estudiantes por sus magras campañas recientes.

Dijimos en el número anterior que Antofagasta se había llevado las palmas de la apertura con su triunfo, su debut y su desborde popular en el hermoso estadio nortino. Ahora debemos confesar que también puso la nota saliente con su visita al campo de la Técnica, donde el elenco pampino vino, vio y venció ante el jolgorio de los suyos y un beneplácito casi general.

La reacción es explicable.

Deportes Antofagasta-Portuario afronta el torneo con una escuadra de corte amateur, sin mayor roce con fuerzas profesionales y sin figuras que graviten en su orientación y el rendimiento con el peso que dan los consagrados y los años. Municipal en cambio brindó una lucida trayectoria en el torneo anterior y al ganar el primer tiempo el sábado dio la impresión de llamar a la realidad a los nortinos en su primer viaje a la capital. Sin embargo no fue así. Los antofagastinos residentes llenaron el reducto de la Avenida Ecuador y su aliento organizado fue resorte que levantó al huésped para hacerlo triunfar en reacción vigorosa y celebrada. Y ahora todos calculan la entrada que harán el domingo cuando Antofagasta reciba a Iberia. Jamás pensó el tesorero de Iberia en las proyecciones de este viaje...

Quiere decir que Antofagasta está cumpliendo en la cancha y en las boleterías. Buena plaza.

Por contraste, Deportes Concepción experimentó el segundo revés —ahora bastante expresivo— y es el momento de instar a los penquistas a que respondan en la adversidad con todos los argumentos prometidos para fundamentar su postulación.

Lo curioso es que hasta ahora Concepción no ha salido de su zona. Debutó en su campo, en la segunda fecha visitó a Huachipato en Las Higueras y el domingo recibe a Schwager en una sucesión de pleitos localistas que lógicamente han movido el ambiente con interés y curiosidad. ¿Qué ocurrirá cuando Concepción deba salir de sus lares? ¿Seguirá respondiendo el público si su posición en la tabla es inconfortable? Por eso recordamos las promesas formuladas en aquellos días veraniegos en que los penquistas convencieron con su candidatura.

En general, este certamen de 1966 mantiene la característica de la jornada inicial con dueños de casa que decepcionan y visitas que se llevan los puntos. En Schwager, por ejemplo, se había preparado una fiesta para solemnizar el debut minero en el fútbol grande. Fue San Antonio Unido y aguó esa inauguración con una linda boleta... Pero lo más dramático ocurrió en Linares, donde Lister Rossel vencía dos a uno a Iberia al cumplirse los noventa minutos de rigor. El público —deseoso de saborear la primera victoria— comenzó a pedir la hora y desde ese instante se entabló una porfía entre el reloj de los espectadores y el cronómetro del árbitro. Primó lógicamente el criterio de Don Sergio Vera y cuando se cumplían 49 minutos un corner rebotó en la pierna de un zaguero de Lister Rossel —Ríos fue el infortunado— y se clavó en su propia valla... Y con ese autogol a la hora undécima, Iberia se trajo el primer punto de la temporada.

En Universidad Técnica piensan que este año no pasarán angustias ni temores..., en Coquimbo quedaron conformes con la primera satisfacción a costa de Transandino..., pero los que realmente impresionan con su alarde inicial —fuera de Huachipato lógicamente— son Colchagua y Ñublense, dos escuadras bien orientadas, con ataques oportunos para explotar cualquier falla y defensas que saben cerrar y cubrir. ¿Se irá al sur el ascenso del 66? Así parece, aunque aún falta mucho...

JUMAR.

PUNTAJE

	puntos
ANTOFAGASTA-PORTUARIO	4
COLCHAGUA	4
HUACHIPATO	4
ÑUBLENSE	4
UNIVERSIDAD TECNICA	4
COQUIMBO UNIDO	2
SAN ANTONIO UNIDO	2
SAN BERNARDO CENTRAL	2
SCHWAGER	2
MUNICIPAL	2
IBERIA	1
LISTER ROSSEL	1
DEPORTES CONCEPCION	0
LUIS CRUZ	0
OVALLE	0
TRANSANDINO	0

Migajas

Por JUMAR

SE quejaba un colocolino después de la derrota con River:
—¡Son divertidos estos argentinos!... Regalan la Copa con Peñarol y después se desquitan con nosotros...

LOS partidarios de River y Peñarol pusieron una nota pintoresca en la tribuna chilena en ese bravo cotejo de definición. Esos gritos tan característicos llevaban la mente al campo de Núñez o al Estadio Centenario. Banderas..., voces..., modismos rioplatenses en un escenario neutral. Pero hay temas que no tienen fronteras. Un hincha de River alentaba continuamente al "chico" Sanz en la custodia del alero Joya:
—¡Dale, petiso!... Encima... ¡Encima, como los impuestos!

MUY merecido el homenaje que se tributó a la selección juvenil en Santa Laura. Los muchachos venían de obtener el título en Lima y recibieron una ovación sostenida mientras formaban correctamente con su uniforme de calle. Uno a uno fueron mencionados por los parlantes para que el público los distinguiera. Ahí, el hincha se encontró con varios apellidos conocidos... Livingstone... Carvallo... Rodríguez... Prieto... Emoción doble para algunos veteranos que estaban en las graderías aplaudiendo a sus retoños. Y la frase brotó espontánea y criolla:
—¡Qué quiere, señor!... ¡Hijos de tigre tenían que ser!...

DON Lucho Prieto —padre del juvenil que se clasificó scorer en Lima— es un hombre activísimo y se desvive por Santa Laura. Un dirigente incansable, que ha hecho de Unión Española una verdadera causa. Algún día tendrán que reconocérselo. Lleva años en Chile y no por ello ha perdido ni su acento españolísimo ni su emoción por lo suyo. Ahora partió en viaje a Europa a fin de ver el Mundial. Se inscribió oportunamente, compró su abono y en julio piensa estar en Inglaterra palpitando con la gran justa... Todos suponían que iba a ver la serie de Manchester, donde actúa España. Pues, no, señor. Sacó entradas para Sunderland, donde juega Chile... Así es de agradecido y querendón este amigo de la mejor cepa.

NO siempre se acierta en la contratación de jugadores. Algunos clubes se caracterizan por su buen ojo y otros pagan tributo a gruesas equivocaciones. Un hincha de Colo Colo nos decía la otra tarde en tono quejumbroso:
—¡Qué bien está jugando Adán Godoy!... Y pensar que Colo Colo se lo regaló a Santiago Morning para que jugara en el Ascenso... ¿Se dan cuenta? Este año hemos contratado a dos arqueros, mientras Godoy es el titular de la Selección. ¡Y nosotros lo regalamos a un club del Ascenso!...

EL tema de la semana ha sido la famosa lista de cuarenta jugadores enviada a la FIFA para cumplir con un trámite reglamentario. En los pasillos de la Asociación Central comentaban el asunto el delegado de Santiago Morning y el de Green Cross:
—¿Mandaron ya a los cuarenta?...
—Sí; sólo faltó inscribir a Alí Babá...

MENOS mal que el partido del sábado del conjunto de Antofagasta no era con Universidad Técnica, sino con Municipal. Porque de haber sido así, nadie habría sacado de la cabeza de los antofagastinos que los dueños de casa habían sido los que los dejaron encerrados en el camarín. Perdían en el primer tiempo los norteños por 2 a 1, y al salir para el segundo, no podían hacerlo, porque la puerta de su vestuario en el Estadio de la U. T. estaba cerrada con llave por fuera.

A SORBITOS

CALDERON invoca a la Virgen de Guadalupe antes de los partidos, y hasta ahora le ha ido muy bien. ¿Qué espera Adán Godoy para rezarle a la Virgen del Carmen?

ESTAMOS por creer que es cierto: Jalisco nunca pierde.

LUCHO ALAMOS no puede quejarse. Ha sido el personaje más popular de la semana.

FUE excelente la presentación militar antes del partido. Lástima grande que no haya un mundial de bandas.

MR. HOLWEY perdonó un penal clarísimo a México. Lleva un mes entre nosotros y ya se identificó con los colegas chilenos.

TOTAL, el panorama está claro. El único fijo es Leonel. Basta designar a los otros veintiuno.

CACHUPIN

SELLO AZUL

la zapatilla de los campeones ofrece su insuperable Línea Deportiva

"PIVOT", para baby fútbol

"FINTA", para básquetbol

para gimnasia y atletismo.

Son productos garantidos por su SELLO AZUL

PIDALAS EN TODAS LAS CASAS DEL RAMO DEL PAIS

Empresa Editora Zig-Zag, S. A. — Santiago de Chile, 1966.

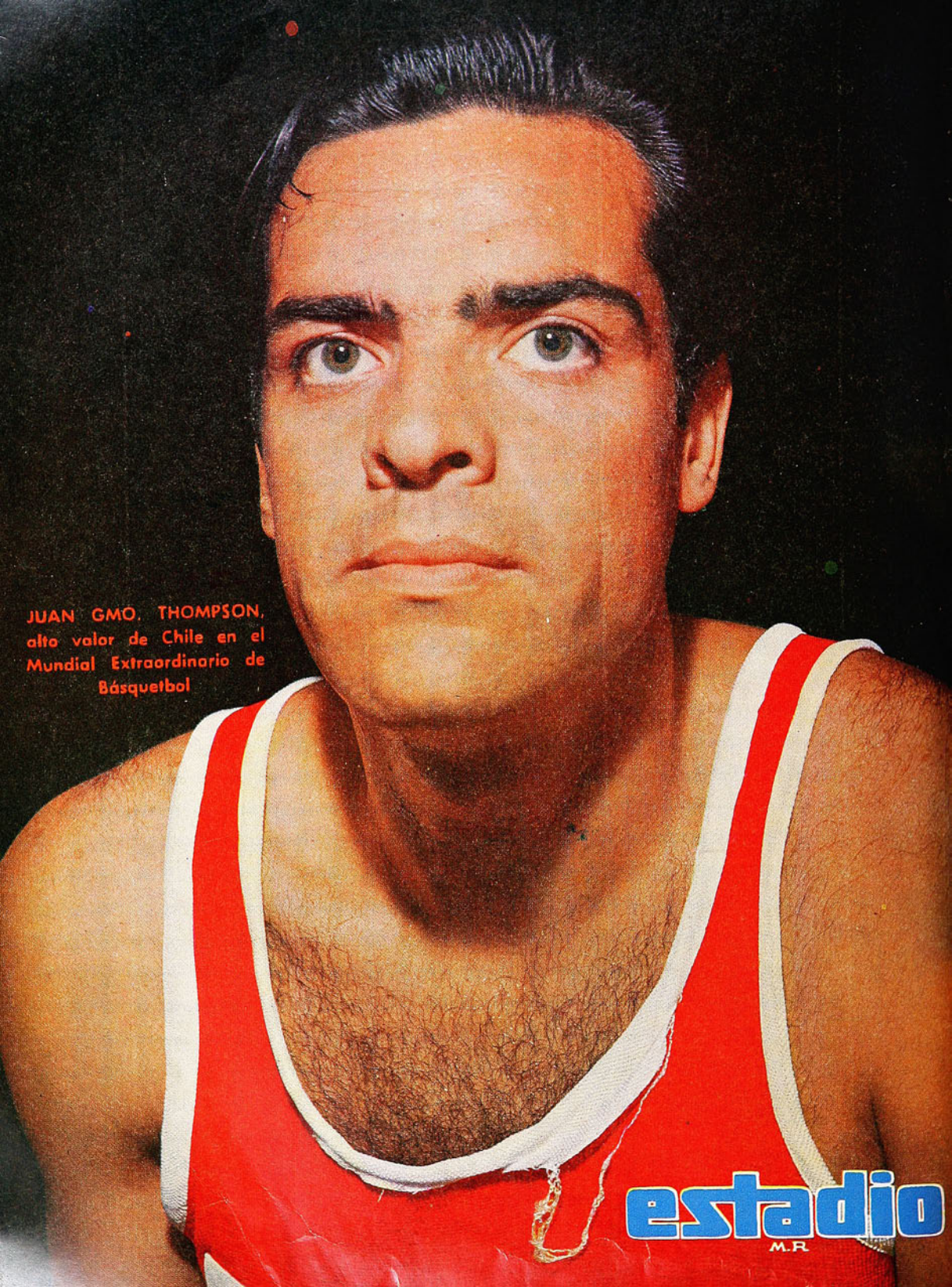

JUAN GMO. THOMPSON, alto valor de Chile en el Mundial Extraordinario de Básquetbol

estadio

M.R

REINALDO GALLARDO, defensa de Everton de Viña del Mar.

estadio

M.R.

N°.1200

CUANDO NECESITE UTILES DEPORTIVOS, PIENSE PRIMERO EN

LA SPORTIVA

DEPORTES - DEPORTES - DEPORTES

VISITENOS O PIDA COTIZACION POR CARTA, CONTESTAREMOS INMEDIATAMENTE.

SU COMPRA EN "LA SPORTIVA" ESTA RESPALDADA POR 38 AÑOS DE EXPERIENCIA Y DEDICACION EXCLUSIVA AL RAMO.

FUTBOL:

- Camisetas de gamuza en 3 calidades
- Camisetas de raso y en popelina
- Camisetas mil rayas, en lana peinada
- Medias en lana lisa, en 2 calidades
- Medias "borlón", tipo profesional
- Pantalones en cotton y en piel
- Zapatos "Sportiva", "Scorer", "Record", "Rex" y "SD-1069"
- Pelotas "Scorer", "Super Star" y "Crack"
- Redes para arcos de fútbol y baby fútbol
- Rodilleras, Tobilleras, Musleras y Slips "Atleta" y "Roco"

... y todo lo necesario para fútbol.

BASQUETBOL:

- Camisetas de gamuza, con tirantes o tipo americano
- Pantalones en cotton, piel o raso
- Equipos femeninos en raso o popelina
- Zapatillas "Finta", "Playflex" y "Record"
- Pelotas "Scorer", Super Star" y "Crack", inclusive modelos americanos, de 6 y 8 cascos, etc.

BOX:

- Guantes "La Sportiva", todas las medidas
- Punchingballs y peras rápidas
- Zapatillas "Rex", caña larga, suela cromo

ATLETISMO:

- Zapatillas "Rex", para carreras y saltos, clavos de acero de una pieza
- Camisetas
- Pantalones, etc.

Y TODOS LOS OTROS DEPORTES POPULARES

LA SPORTIVA

SAN DIEGO 1069 - FONO 65400 - CASILLA 9479 - SANTIAGO

el sino de los mediocampistas

VISITACION DE BIBLIOTECAS E IMPRENTAS
- 8. JUN. 1966
DEPOSITO LEGAL

Para nosotros el jugador de mayor rendimiento en el equipo chileno fue Marcos. Sin embargo, con tan elevado despliegue de capacidad física, de espíritu de lucha y de aporte técnico y táctico para su cuadro, Marcos no estuvo en el comentario del público y en las notas de los comentaristas en la forma que se lo merecía. Es el triste destino del mediocampista. Los aplausos se los llevan siempre los que defienden vistosamente en última instancia y los que producen frente al arco rival. El trabajo de los que suben y bajan incansablemente, de los que constituyen la columna vertebral de todo equipo de fútbol, es siempre un poco anónimo. Su labor es oscura, carente de espectacularidad. Mas ahí radica, en la inmensa mayoría de los casos, el verdadero valor de un conjunto. Chile —lo hemos venido repitiendo mucho en los últimos tiempos— tiene la suerte de contar con dos hombres excepcionales para el trabajo de medio campo. La capacidad de Marcos y Prieto le concede la médula a la escuadra nacional, fundamento de equipo. Marcos, ante los ingleses, confirmó ampliamente esta capacidad. Prieto también. Marcos, resultando el jugador de más alto rendimiento, y Prieto, mostrándose como el de más categoría del equipo entero. Pese a que su rendimiento en general no puede considerarse óptimo a causa de las razones ampliamente conocidas.

A. J. N.

DIRECTOR: ALEJANDRO JARAMILLO N.
Año XXV — N.º 1.200 — Publicación Semanal — Santiago de Chile — 9 de junio de 1966.

PRECIO DE VENTA EN TODO EL PAIS: E° 1,00 ($ 1.000).
AEREO NORTE: E° 0,05. Subscripción anual: E° 46,80; semestral: E° 24,70.

EL FINO CENTRODELANTERO DE LA SELECCION ARGENTINA DEL 57 ES UNA

UN SIGNORE

LOS PROBLEMAS DEL CATENACCIO Y DE LA PREPARACION EUROPEA PUEDEN

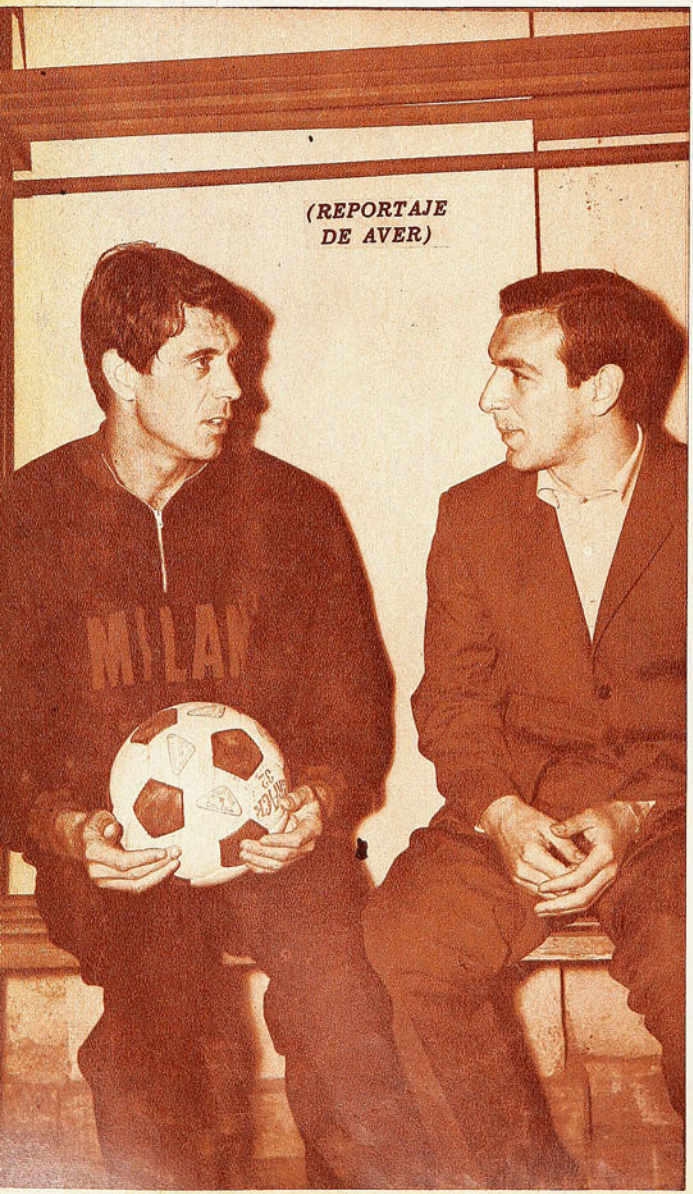

Antes del partido con los mexicanos conversan, en el camarín del Milán, Angelillo y el "capitano", César Maldini. Instantes después nos iba a mostrar el "centrocampista" la transformación de su juego.

HACE justamente ocho años, en la sede del Internazionale, en Milán, conversamos con Antonio Valentín Angelillo. Recién había hecho su primer campeonato en Italia. Se veía inseguro, preocupado. El balance de su primer año en el "calcio" era negativo. Todavía no se acostumbraba, además, a estar lejos de los suyos. Antonio Valentín fue hijo único y los padres no se resignaron a dejar la casa en Buenos Aires. Más adelante, quizás... Y Antonio Valentín, en el momento de la entrevista, no cumplía aún los 20 años.

Ha pasado el tiempo. Ocurrieron muchas cosas. Angelillo triunfó rotundamente en el fútbol italiano. Estuvo cuatro años en el Inter, otros cuatro en "la Roma" y uno en el Milán, con el que viene ahora en gira; se hizo hombre, a golpes, en el duro coloquio consigo mismo, en la ruda pugna, más personal que futbolística, con Helenio Herrera; en las peripecias de un romance que culminó en matrimonio, en la angustia de saber que su padre había muerto estando él tan lejos. Como jugador tuvo que cambiar ciento por ciento. El era un centro delantero fino —de estampa y de fútbol—, creador por excelencia, vértice del famoso trío de "los caras sucias" del 57, Maschio-Angelillo-Sívori.

El Antonio Valentín Angelillo que hemos encontrado en el hall del Hotel Crillon, ocho años después, es muy distinto a aquel de la Sede del Inter. Su misma simpatía, su mismo señorío, su misma elegancia —Angelillo es un "dandy" tanto en smoking, en pijama o con una camisa deportiva y un pullover como lo hemos encontrado—, su misma pronta y fina cordialidad. Y sin embargo es otro. Su desenvoltura, la seguridad interior que se transparenta en lo que dice y cómo lo dice, muestran al hombre maduro en aspecto permanentemente juvenil, al hombre que triunfó.

Angelillo es un italiano por donde se le mire, aunque no grita ni hace gestos "a la italiana"; no quedan resabios del argentino. Ni un solo "tenés", "mirá", "salí", "tomá". El lenguaje de Angelillo ahora es de "a Milano fa molto fredo..., perdón, fa mucho frío"... y cosas así.

COMO en un racconto, volvemos a todo lo que ha ocurrido desde aquella vez que lo vimos "a Milano"...

—Mi segundo año en el Inter fue decisivo —recuerda—, anduve "bene"; en Europa los records tienen mucha importancia, por lo menos se la dan; y yo batí uno. Hacía 25 años que la producción máxima de goles en el campeonato, de un solo jugador, era de 32. Me parece que era de Silvio Piola; yo hice 33 en 33 partidos. El entrenador inglés Carver me tuvo confianza; me esperó a que me acostumbrara al violento cambio de ambiente y de fútbol, de preparación y de vida. Milán es una ciudad difícil. El "calcio" absorbe mucho, allí está concentrada la prensa especialista; la lucha del Inter y del Milán apasiona y enreda en su vorágine a los jugadores. Difícil, molto difícil...

En un partido informal, en Italia, se reunieron bajo los mismos colores Humberto Maschio, Antonio Valentín Angelillo y Enrique Omar Sívori, que jugaban entonces —recién llegados a Europa— en Bologna, Internazionale y Juventus, respectivamente. Formaron el último gran terceto central del fútbol argentino, en el Sudamericano de Lima (1957).

PIEZA IMPORTANTE EN LA ESTRUCTURA DEL MILAN

ANGELILLO...

HACER FRACASAR AL MEJOR JUGADOR DEL MUNDO

Al cuarto año llegó Helenio y fue entonces cuando empezaron los problemas.

Helenio Herrera es un hombre extraño, de reacciones contradictorias, lleno de poses, de exigencias a veces extravagantes. Angelillo no anduvo bien con él, se inmiscuyó en sus asuntos personales, terminó por hacerle la vida imposible. Y uno de los astros más queridos del Inter tuvo que emigrar.

—Helenio es un tipo que vive para el fútbol, yo diría que es una especie de fanático de su profesión; ahora que como preparador es "fuori classe". No es un mal tipo; no guarda rencores. Cuando se formó el año pasado un combinado Inter-Milán para jugar con los ingleses del Chelsea, lo dirigió Helenio y me llamó a formar en él... Cosas de esta difícil profesión que es el fútbol. Sentí dejar el Inter por Angelo Moratti, el presidente. Como yo llegué a Italia muy joven, él me consideraba como a un hijo; pero el fútbol es más importante que los sentimientos personales...

De Milán, Angelillo fue "a la Roma".

—Creo que, por lo menos, han sido los años más tranquilos que he pasado en Italia. Roma es la ciudad que vive y deja vivir. No se siente la presión exterior. Hay cosas demasiado grandes en Roma como para olvidarlas por el fútbol... Pero ya ve usted, volví al Milán, al club rival del Inter. Como profesional no tengo derecho a elegir mi destino, pero como hombre puedo decir que me gustaría volver a un ambiente más tranquilo, a una Vicenza, por ejemplo, donde Vinicio me dice que los jugadores pueden ir todos los días a tomarse el vermouth y nadie los molesta... Tengo posibilidades de ir a Brescia, en la Lombardía, o al Torino; ciudades menos "futbolizadas"; esa dependencia a la expectación pública es una de las cosas a que no he podido habituarme en Italia. Por eso cada vez que puedo escapo a Roma, donde tengo mi casa, mi isla...

HABLAMOS de fútbol.

—El jugador sudamericano que llegue a Italia tendrá grandes problemas. Si va al norte, como yo, le costará habituarse al frío. Le pesará el ambiente. Le afectará el régimen de preparación. El que logre superar esos tres factores tendrá muchas posibilidades de salir adelante. Lo demás, es cuestión de disciplina y de entender que es conveniente —más que eso, imprescindible— someterse a eso de "donde fueres, haz lo que vieres".

"En Europa en general y en Italia en particular, hay que perderle el amor a la pelota para entregárselo al triunfo, a la necesidad de, por lo menos, "no perder". El catenaccio es el sistema nacional y lo juegan desde el Inter hasta los equipos de las escuelas de párvulos. Al principio pensé que con la calidad de los jugadores italianos podría hacerse un fútbol más abierto, más alegre, más ambicioso; más fútbol en "una parola", pero ya me acostumbré al catenaccio, que es como la Constitución del país. Nadie puede violarlo... Usted va a ver —la conversación tuvo lugar antes del debut ante los mexicanos— cómo mi juego es diferente al que hacía en Boca y en la Selección argentina. Estoy ahora en la línea de centro-campo, defendiendo y alimentando; tengo poco la pelota, nadie puede tenerla mucho; "ma sono habituato..."

ANGELILLO reflexiona un instante y parece salirle de muy adentro:

—A veces me gustaría que il calcio no fuera algo tan terriblemente importante... Pienso que no debiera ser asunto poco menos que de vida o muerte; que el espectáculo debiera estar, en todas partes, en la destreza del individuo antes que en la fuerza, en la habilidad e inspiración antes que en el rígido sometimiento a posiciones estáticas y funciones tan determinadas. En Europa el "spetaccolo" del fútbol está en el resultado...

"Dentro de la costumbre, el Milán es uno de los equipos italianos que juegan un poco más sueltos; herencia de los suecos Liedholm y Nordhal y sobre todo del uruguayo Schiaffino. Tenemos jugadores muy buenos para hacerlo; Bruno Mora y Giani Rivera son factores importantes. La lesión de Mora resultó decisiva para nuestra campaña del último campeonato; hasta faltando diez fechas, peleábamos el primer lugar; al final, por la falta de Mora y otras lesiones "arrivamos" séptimos. Desgraciadamente ahora faltarán valores muy importantes. Schne-

(Continúa en la página 6)

Viste la camiseta rojinegra del Milán, tercera que defiende en Italia. Antes llevó la del Internazionale y la del Roma. Es posible que la próxima temporada lo vean con los colores de otro equipo, quizás del Torino o del Brescia.

PASARON... los que tenían que pasar. Y si hubo alguna sorpresa —el caso de Colo Colo, sin ir más lejos—, ya se sabe que ello forma parte del trámite tradicional de toda competencia. De todas maneras, ahora se esperan mejor básquetbol, y, lo que es más importante, un poco de equilibrio en beneficio del espectador. Porque la verdad es que estas noches de clasificación resultaron tan frías como el invierno que se avecina.

Quedaron para discutir el título Unión Española, Universidad Católica, Universidad Técnica, Municipal, Thomas Bata, Colo Colo, Famae y Ferroviario. Sin pretenderlo, hemos dado un orden que corresponde a las posibilidades previas con que entrarán a la rueda decisiva. Unión no tiene problemas de plantel, mantiene la capacidad que se le reconoce hace una punta de años, y es primera carta en cualquier competencia de clubes de nuestro medio. Los rojos ganan la mayoría de sus partidos a voluntad, y ello contribuye a frenar su producción y aguardar siempre que aparezca un rival capaz de derribar al gigante. ¿Será la UC?

Universidad Católica, con Aravena, Thompson y el aporte de los estudiantes extranjeros, ofrece en realidad buenas individualidades. El problema es engranar las diversas características de esos hombres en beneficio de lo que en deporte se llama conjunto. Ahora, la UC tiene al panameño Osorio, que fue figura en la "U" y que puede resultar utilísimo como pieza de ataque por su movilidad y puntería. Básquetbol alegre, que conjuga con la personalidad del quinteto que ahora dirige Etchepare. Salvo algún imprevisto —cosa que en básquetbol no es muy usual—, Católica debe estar en el alegato final con Unión, tal como ocurrió el año pasado.

Municipal y Thomas Bata nos parecen mejorados en relación a la temporada anterior. Por de pronto se recuperó Vásquez, que es valor insustituible en Municipal. Pero lo interesante en el quinteto edilicio es que mantuvo una producción pareja en largos pasajes que no utilizó a sus figuras, como Figueroa y el mismo Vásquez. Y eso puede servirle de mucho para soportar partidos con viento en contra. Thomas Bata, que incorporó este año varios elementos de otras tiendas, trabaja, al igual que la Católica, para lograr conjunto, y en eso la mano de Juanito Arredondo puede ser decisiva, porque tiene paciencia, es un coach que no pierde la calma, y no hay duda de que sabe ver el básquetbol. Será un buen rival. Tanto, que Municipal y Bata asoman ahora como posibles candidatos para sustituir a Sirio y Palestino, que se han venido abajo en cuanto a material humano y posibilidades inmediatas.

Colo Colo justificó su ascenso, eso es indudable. No tiene gente para llegar muy arriba ni repetir aquellas campañas famosas que lo llevaron a definiciones estremecedoras con Unión Española. Mas el quinteto albo se habituó a luchar duro en la antesala, y tiene un conjunto de aspiraciones modestas, pero sumamente parejo y aguerrido. Lo mismo Ferroviario, que fue el octavo finalista, en sorpresivo desenlace para muchos, frente a Palestino. Ferroviario se salvó y logró esta clasificación más que nada por el aporte de su contingente juvenil, lo que refleja una preocupación directiva que conviene destacar y estimular. Y en cuanto a Famae —que ya no está en primera—, no sólo será el convidado de piedra de este Tanteo 1966, sino que, a pesar del éxodo de Rozas, muestra espíritu y juventud como para recuperar el terreno perdido y sacar pasaje de vuelta en el ascenso.

Calidad de básquetbol, pobre, en noches sumamente frías, con graderías desiertas y evocativas, mientras algunos recuerdos del Mundial matizaban los dobles de Berckley Bute, los eternos altibajos de Universidad Técnica, el equipo que crece con los grandes y declina con los chicos, la caída de Palestino a manos de Ferroviario, y el buen triunfo de Colo Colo sobre Sirio. Cada doble y cada jugada traen a la mente alguna escena de la gran justa reciente, y no es extraño entonces que en pleno Tanteo se siga hablando de los yugoslavos, de esa despedida vibrante de Estados Unidos y Unión Soviética, del partido que Chile obsequió a Brasil, y del naipe de estilos que brindaron Korac, Roscoe y Emiliano.

Y a propósito del Mundial. No deja de ser curioso lo ocurrido con "Caluga" Valenzuela, que ofició como ayudante de Spandarian en el equipo chileno. Para ello debió solicitar permiso sin sueldo en la Escuela de Aviación, y dejar definitivamente la banca de Universidad Católica, que no podía estar tanto tiempo sin entrenador. Tenía un sueldo, lógicamente, en la Federación, y se dio el gusto de estar una vez más en la misión que se le encomendó en el rodaje del quinteto nacional, pero, a la postre, fue el único "perjudicado" con el Mundial. Al menos, en el bolsillo...

Todo esto se comentaba la otra noche en las tribunas de Nataniel. Y también escuchamos algo que merece una aclaración o, al menos, una respuesta. Terminó el Mundial y Stephan Spandarian sigue en Chile, porque ése fue el trato, pero han pasado treinta días sin que esa presencia se aproveche para algo formal y concreto.

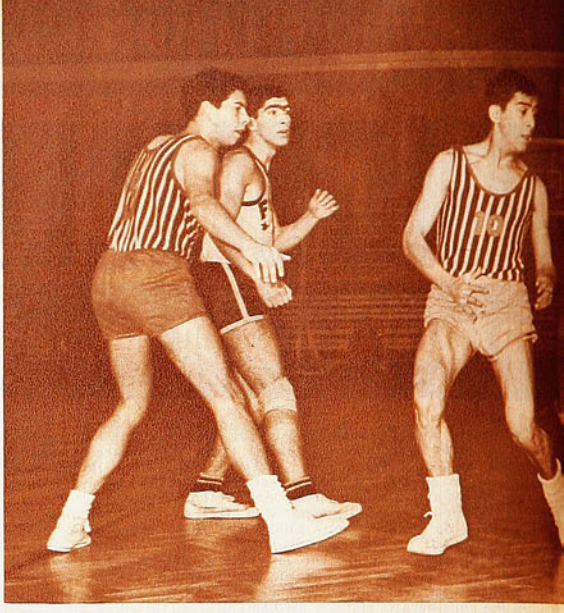

Famae y Dávila Baeza —dos chicos que discutieron el derecho a ser finalistas— ofrecieron lógicamente un partido equilibrado y llevadero. Ganó Famae sin objeciones 52-38. Núñez se abre paso con seguridad para entrar a la bomba y convertir.

El pase fue inesperado y sorprende a defensores y atacantes. Ocurrió en el pleito dominical de Ferroviario y Palestino. Este último, con una alineación muy disminuida, no pudo evitar una derrota que lo relega a un plano casi desconocido para el instituto de colonia.

YA ESTAN LOS OCHO

EL TANTEO ENTRA A UNA FASE QUE SE SUPONE MAS EQUILIBRADA Y ATRACTIVA QUE LA CLASIFICACION

(NOTAS DE JUMAR)

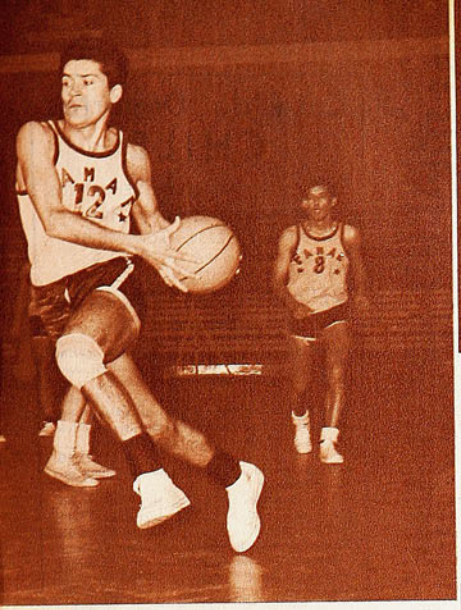

Ferroviario, que viene trabajando bien con los juveniles, "se coló" entre los ocho finalistas al derrotar a Palestino 60-54. Entre dos rivales, Guzmán disputa un rebote bajo el cesto de colonia.

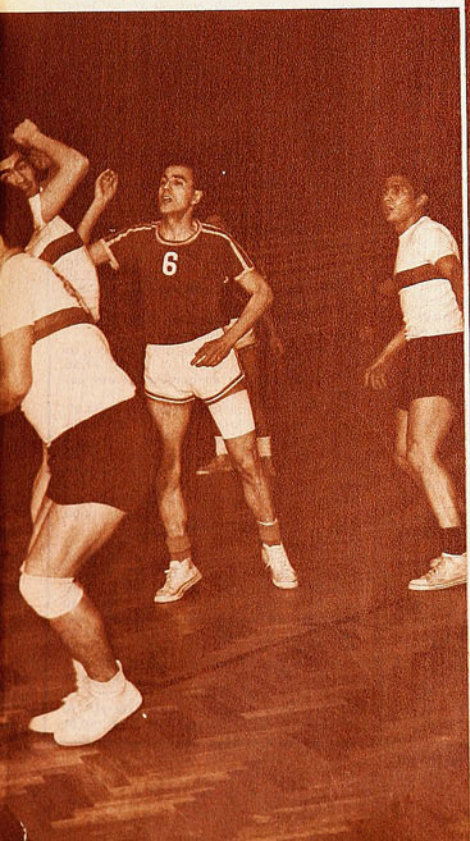

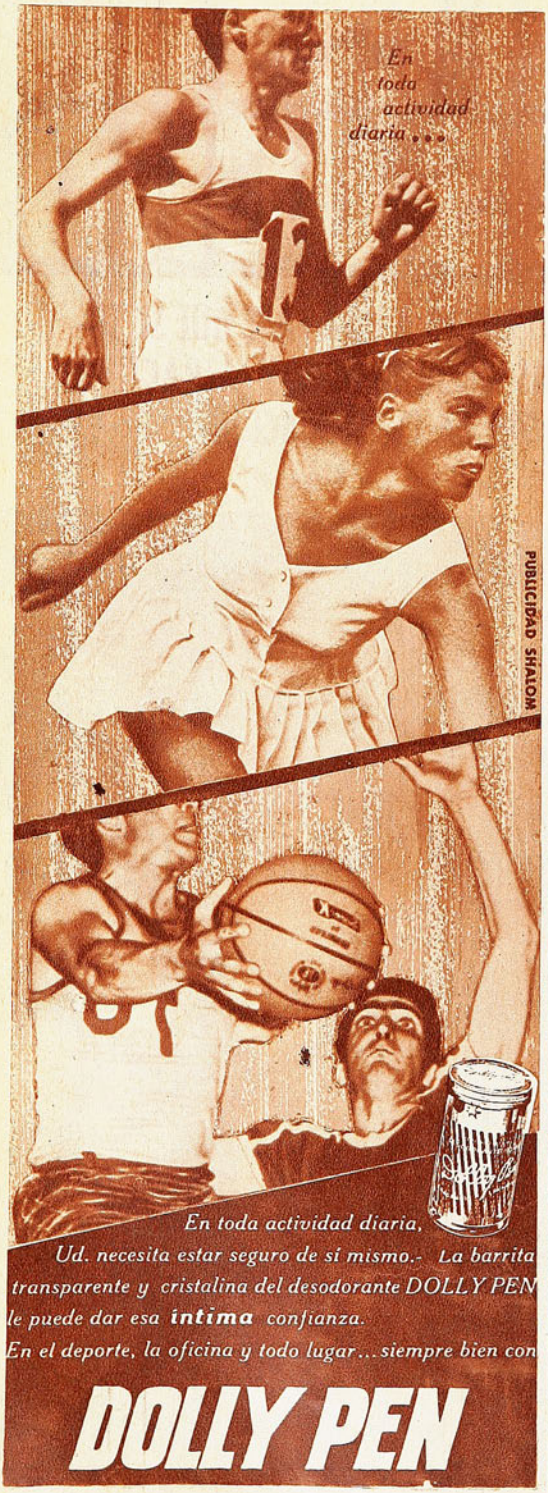

UN SIGNORE...

VIENE DE LA PAG. 3

llinger fue prestado a Alemania y Amarildo a Brasil; Lodetti, Rivera y Mora —que se recuperó— son "a la squadra"; en Lima se lesionó también Fortunato.

Angelillo ha jugado en toda Europa, desde España por el sur hasta Unión Soviética por el norte.

—Pienso que en este momento los ingleses están muy bien. Los ví jugar contra España y me produjeron ó p t i m a impresión. Creo que una buena final de la Copa del Mundo puede ser la de Inglaterra con Brasil. Es una opinión muy generalizada en Europa, por lo demás, viendo cómo andan los ingleses y respetando como siempre han respetado a los brasileños.

"Pero como nunca, en estas competencias, hay que desestimar el factor sorpresa; quienes podrían darla otra vez son los alemanes. Los he visto ahora último muy bien. Tienen el fútbol de más fuerza en Europa. Va a ser un Mundial muy difícil éste de Inglaterra. Todos se han preparado como nunca. Yo he visto en Florencia "a la Bulgaria" en una definición con Irlanda, y me sorprendieron con sus progresos. Nadie puede decir quiénes van a ser verdaderamente los "outsiders". Lo que sí podría anticiparse es que el fútbol va a ser muy feo, muy oscuro. Si en un partido cualquiera de competencia —no le hablo sólo de los "derbies"— lo importante es "no perder", ya podemos imaginarnos lo que será en una Copa del Mundo. Por eso creo en Inglaterra y Brasil; uno porque es más abierto, más fútbol, y el otro porque tiene jugadores de inspiración personal capaces de definir un partido en una sola jugada maestra.

A una pregunta nuestra Angelillo responde:

—No. No me desplazaré a Inglaterra para ver el Mundial. ¿Para qué? La Eurovisión me pondrá los partidos en una pantalla de vidrio mientras yo haga mis vacaciones, con mi mujer, en la playa de Fregene, cerca de Roma. Además, ya le

(Continúa en la página 12)

Casa de Deportes CHILE

FABRICA DE ARTICULOS DEPORTIVOS
HUMBERTO SAEZ E HIJO
SAN PABLO 2235 - FONO 66104
CASILLA 5568 - CORREO 6
SANTIAGO

REEMBOLSOS RAPIDOS

¡ATENCION!

Juego de 10 camisetas lanilla fina, merino "Hubert", tipo mil rayas, con números colocados, manga larga, cuello redondo, ... E° 260,00.

Blusón para arquera en gamuza extragruesa peinada, con número colocado: liso, modelo corriente, E° 19,00; acolchado especial, .. E° 23,00.

Pelotas de fútbol marca "Chile", en cuero puro legítimo:
N.° 1, 12 cascos, E° 15,00; N.° 2, E° 20,00; N.° 3, E° 24,00; N.° 4, 12 cascos, E° 31,50; N.° 5, ... E° 36,00.
32 cascos, modelo nuevo, extrafina especial: amarilla, E° 52,50; blanca con bizcochos negros, E° 56,00; negra con bizcochos blancos ..... E° 57,00.
Baby football, sin bote, amarilla, E° 46,00; blanca, sin bote, E° 48,00; baby football, con bote, amarilla ..... E° 43,00.
Vóleibol, amarilla oficial, E° 46,00; blanca, E° 48,00; básquetbol, amarilla, 18 cascos, marca "Mundial" ..... E° 60,00.

Zapatos de fútbol en cuero puro fino:
Artículo 1570: claveteados, punta blanda, Nos. 22-25, E° 20,00; Nos. 26-29, E° 21,00; Nos. 30-33, E° 22,60; Nos. 34-37, E° 26,60; Nos. 38-44, ... 35,00.
Artículo 2235: 1 costura, cosidos en el enfranje, Nos. 22-25, E° 21,00; Nos. 26-29, E° 22,50; Nos. 30-33, E° 25,00; Nos. 34-37, E° 30,00; Nos. 38-44 ..... E° 38,00.
Artículo 710: 2 costuras, tipo alemán, acolchado entero, Nos. 22-25, E° 21,50; Nos. 26-29, E° 24,20; Nos. 30-33, E° 27,00; Nos. 34-37, E° 31,50; Nos. 38-44 ..... E° 46,00
Artículo 1267: 2 costuras, refuerzo fibra interior, Nos. 37-44 ..... E° 52,00.
Artículo 1268: 2 costuras, refuerzo fibra interior, Nos. 37-44 ..... E° 53,50.
Artículo 1269: 2 costuras, refuerzo fibra interior, Nos. 37-44 ..... E° 54,80.

Bolsas portaequipos de lona especial:
Chicas, E° 5,00; medianas, E° 5,50; grandes, E° 6,00; tipo manillas, E° 6,80; tipo ropera con manilla de bronce .... E° 25,50.

En cuero puro soportado:
Tipo manillas, E° 8,00; tipo viajero, con manilla larga ..... E° 11,50.

Medias de lana, tejido elástico, en lana fina peinada:
1 color, E° 9,50; blancas o rayadas, E° 10,50.

Tipo bizcochos en lana peinada:
1 color, E° 10,50; blancas con bizcochos color ..... E° 11,50.

Salidas de canchas de gamuza gruesa peinada:
Lisas, modelo corriente con elástico, E° 38,00; con aplicaciones lana ..... E° 45,00.

Artículos elásticos marca "Atleta":
Rodilleras lisas, E° 13,00; tobilleras, E° 14,00; rodilleras fieltro, E° 17,00; rodilleras con esponja, E° 20,00; muñequeras, E° 5,50; musleras, E° 14,50; rodilleras niños, fieltro, par, ... E° 14,00.

Slips nylon rodillón marca "Atleta":
N.° 0, E° 9,90; N.° 1 E° 12,00; N.° 2, E° 12,90; N.° 3, E° 14,50; N.° 4, E° 15,00.

Zapatillas de gimnasia: Nos. 26-29, E° 6,50; Nos. 30-33, E° 7,20; Nos. 34-37, E° 7,90; Nos. 38-44 ..... E° 8,50.

Zapatillas de básquetbol: Pivot sello azul: Nos. 30-33, E° 14,50; Nos. 34-37, E° 16,80; Nos. 38-44 ..... E° 19,10.
Finta sello azul: Nos. 34-37, E° 21,50; Nos. 38-44 ..... E° 26,00

Mallas para arco de fútbol:
N.° 14, lienza especial, E° 145,00; N.° 20, tipo estadio, lienza gruesa ..... E° 180,00.

EL "CERROJO" SERA LEY EN LA COPA DEL MUNDO

CESARE MALDINI ANALIZA LO QUE OCURRIRA EN JULIO

EL CAPITAN del Milán es el único europeo que jugó en el Mundial realizado en Chile en 1962. El otro podría ser el arquero inglés Hodkinson, que fue reserva en Rancagua, pero que no vivió, como el italiano, el clima mismo de una Copa del Mundo.

Varias cuestiones quisimos proponerle al espigado zaguero que fue considerado en las encuestas oficiosas que se producen siempre en estos casos, como el mejor zaguero central de ese Mundial. Una de ellas es la queja de los propios integrantes de la selección en plena eliminación del grupo, esa que integraron Escocia, Polonia y Dinamarca, en el sentido de que Italia, jugando en el exterior, daba la ventaja de un jugador, porque si el "libero" tenía valor en el campeonato local, no tenía ninguno jugando fuera. El "libero" era un handicap adverso.

—No hay duda de que el Comisario Unico italiano ofreció una variante del "catenaccio" en los encuentros a que usted se refiere. Una variante que, de haberle fracasado, le habría costado el puesto, junto con la no clasificación de Italia. La primera novedad fue eliminar a Picchi, el jugador libre en el esquema del Inter, y reemplazarlo por Salvadore, de Juventus. Este reemplazo comenzó a dar sus frutos en un encuentro amistoso jugado en Florencia contra Gales, al que venció Italia 4 a 0, convirtiendo Salvadore el primer gol. La novedad y el éxito fue que Salvadore, cuando Italia ataca, se sitúa delante de la defensa "azzurra". Jugó esa vez como lo hacían esos antiguos centromedios del fútbol, al que convergían todas las jugadas. Pero cuando era Gales quien tenía el balón, Salvadore se ubicaba atrás, como lo hago yo en el Milán, y Picchi en el Inter.

"No hay, pues, con Edmondo Fabbri en la banca, esa inferioridad que se advirtió hasta el empate con Polonia, que hizo temer por la clasificación italiana. Fue un ensayo que tuvo mucho éxito, aunque Helenio Herrera y los "tifosos" del Inter protestaran.

Maldini había actuado durante una larga época en el equipo internacional de Italia. Hoy no ha sido convocado. Quisimos saber las razones.

—"Sono troppo vecchio" —responde sonriendo—. Actué 17 veces en la selección. Tengo ya 34 años, y si sirvo aún en un equipo, no estoy ya en los planes renovadores del seleccionador Fabbri, que ha implantado un verdadero "aggiornamento" en el equipo nacional. Creo haber cumplido con el fútbol en los doce años que ya llevo en el club. Yo soy de Trieste, y el entrenador que tuve en Triestina, el equipo de mi pueblo, me llevó al Milán cuando fue contratado allí. Ahora quiere llevarme al Torino, porque allí presta sus servicios. Será para poder hablar su dialecto con alguien —termina sonriendo.

Finalmente, quisimos conocer su impresión acerca de lo que se verá en Inglaterra el próximo mes.

—Los equipos que no empleen un "libero" no serán campeones. Incluyendo a Brasil. Me parece que la primera opción la tiene Inglaterra. Charlton y Bobby Moore —yo los he visto— se alternan en reforzar la defensa. Uno u otro juegan como lo hago yo en el Milán. Alemania lo hará con Schnellinger libre. Hungría ha empezado a conseguir resultados desde que Solymosi actúa libre atrás. Francia juega cerrojo, con Budzinski libre. Real Madrid eliminó al Inter porque reforzó su defensa con Zoco. Igual lo hará en la selección. En cambio, Rusia fracasa desde que abandonó el "catenaccio". Suiza, igual, desde que Foni no hace jugar más esa selección a la italiana. Chile tiene un lindo equipo, pero lo veo débil defensivamente. Uruguay y Argentina, en cambio, jugarán a no perder. Recuerde los éxitos que han tenido una y otra selección. Por la televisión vi el encuentro de River Plate y Peñarol, jugado aquí en Santiago. ¿Quién ganó esa final y por qué? En Inglaterra imperará el "catenaccio", sin duda, y Brasil tendrá muchos tropiezos.

Con su estatura de 1,84 y su soberbia elegancia, nos dejó la misma excelente impresión que en la cancha. Cesare Maldini, representante clásico de un fútbol que, según él, hará la ley en Inglaterra.

A. B. F.

BREVES

*** Por doquier reina desaliento con las Selecciones que concurrirán a Inglaterra. Salvo de Corea, de donde no llegan noticias, y de Bulgaria, que acaba de batir a Yugoslavia en Belgrado (2-0), los cables no traen sino lamentaciones.

—oOo—

*** Portugal y Bélgica en equipos "B" empataron recientemente sin goles. Se trata de la cuarta presentación de los portugueses, sin que ni siquiera Eusebio haya llegado a las redes adversarias. Manuel da Luz Afonso, como en todos los casos, dice que las cosas mejorarán en Inglaterra.

—oOo—

*** Gira argentina por Europa: Selección danesa, 17 de junio en Copenhague; Sparta, Praga el 22; Selección italiana en Turín el 29, y West Bromwich Albion, sin especificar lugar, el 2 de julio.

—oOo—

*** Los mexicanos tienen prisa en regresar a su patria, ya que enfrentarán en Ciudad de México a Tottenham el día 12, luego irán a Europa, en donde se medirán con Suiza el 18 de junio en Lausanne, Irlanda del Norte el 22 en Belfast, e Italia el 29 en Florencia. Luego irán a Inglaterra.

—oOo—

*** Alcindo, el joven centrodelantero de la Selección de Minas Gerais y que integrará de seguro la lista de los 22 brasileños para Inglaterra, acaba de serle retirado el yeso de uno de sus tobillos.

—oOo—

*** Para Gerson, en cambio, el asunto era delicado, si es que tenía que ser operado de los riñones. El doctor Gossling hizo toda clase de esfuerzos para evitar la intervención con todo éxito.

—oOo—

*** De Sisti y Merlo, los jóvenes interiores (23 años) de Florentina, incluidos en la nómina de 30 del seleccionador Fabbri, podrían ser los reemplazantes del tándem Bulgarelli-Rivera en el Mundial de México.

—oOo—

*** Sir Stanley Rous, en visita reciente a Belgrado, propuso un proyecto interesante: oponer anualmente al campeón de Europa juvenil contra el campeón sudamericano de la misma categoría.

—oOo—

*** En la lista soviética que se prepara para julio no quedan sino ocho que estuvieron en Chile. La lista comienza con Yashin y sigue con Ostrovski, Voronin, Ivanov, Metreveli, Meshki, Ponedelnik y Tschislenko.

—oOo—

*** Cineastas de la BBC y la televisión alemana filman todos los entrenamientos y partidos que realiza la Selección brasileña con autorización de la CBD naturalmente.

—oOo—

*** Sobreviviente argentino de última hora del Mundial de Suecia (1958), Varacka, que fue llamado por el entrenador Lorenzo.

NOCHE DE FUTBOL

TODAS LAS FACETAS DEL APASIONANTE JUEGO FUERON EXPUESTAS SOBRE EL CESPED DEL NACIONAL EN DOS PARTIDOS MUY INTERESANTES

COMENTARIO DE BRABANTE

UNA reunión indiscutiblemente gustadora la del miércoles de la semana pasada. Digna de comentarios, incluyendo la niebla, el juego reivindicador de los ingleses del Sheffield United, el "catenaccio" del Milán, la aplicación de los mexicanos o la castañuela sevillana. Más aún, para el espectador, una noche sin Chile, sin sobresaltos, sin las angustias a las que nos viene sometiendo nuestro seleccionado.

Noche, entonces, de fútbol. De fútbol puro. Desglosémoslo.

SHEFFIELD

Cuando mencionamos a la formación inglesa del Sheffield United, hablamos de reivindicación. ¡Qué de años que no veíamos jugar "a la inglesa"! Como lo recomiendan esos viejos textos de teoría del fútbol —hablando del Sheffield tendríamos que escribir FOOTBALL—, con punteros pegados a la línea, de esos que lanzan centros, como ya no se estila en estos días.

En nuestro fútbol, jugadas hay que ya pasaron al olvido, que no se usan. Hace años que el servicio del corner fue borrado. Los punteros tienen casi prohibición de llegar a la línea de fondo y proyectar esos centros altos para que arremetan los centrales. Una jugada que sólo mantiene Universidad de Chile cuando juega Carlos Campos. Nada más, y, entre nosotros, hay que decirlo con pena, no se trata de evolución, sino de incapacidad. Terminó el centro cuando luego de años de fracasos nos convencimos de que ésa era una jugada perdida, entregada al rival, cualquiera que fuera, máxime si se trataba de un encuentro internacional. Para los ingleses, el centro continúa vigente.

Un disparo de Cabral no pudo ser contenido por Hodkinson. Sólo pudo rechazar parcialmente, de lo que se aprovechó Suárez para impulsar el balón a las mallas mediante un cabezazo muy cómodo.

Maldini atento a la acción de su campañero Trapattoni, que disputa un balón alto con Fragoso. Dos escuelas absolutamente diversas chocaron en el empate entre la Selección de México y el Milán de Italia.

Rodri se arroja temerariamente a los pies de Barlow apoyado por el defensa Costa. Sevilla está resultando el equipo más bajo de los que actúan en el pentagonal. Barlow, más adelante, mandaría fuera del campo a Costa en una acción penada con demasiada blandura por Claudio Vicuña.

Siempre tiene valor, porque el "heading" es un arma que vale; es un arma, es un recurso. La noche en que el Sheffield goleó al Sevilla, comprendimos perfectamente la razón de esos centros de Woodward y Wagstaff. Los sevillanos, también. Basta sólo recordar los tres primeros goles ingleses, para comprender que fueron conquistas que no se ven casi en nuestro campeonato. Un centro de la derecha lo conectó Barlow con un frentazo impecable, de arriba hacia abajo. El segundo, antes de cumplirse media hora de juego, un semivoleo de Jones, el centrodelantero, también en centro de Woodward, que antes de llegar a las redes dio en la cara interna de uno de los verticales. Y, el más inglés de todos, el tercero, el que señaló el half derecho Mallender. Se trató de una jugada del puntero izquierdo Wagstaff, que luego de dejar atrás al zaguero español Fernández, tiró un centro largo que sobró a toda la defensa e incluso al ataque inglés, pero que recogió Mallender adelantado, "por fuera", como dicen los viejos textos británicos, con un voleo impresionante.

También recuperamos el pase largo con los del Sheffield United. El "center-half" no ha muerto en Inglaterra. Indudablemente que no. Bagder, ubicado entre ambos zagueros de costado, como lo estableció Chapman en 1926, no es sólo un defensa central. Sigue el señorío del centro medio, en esas aperturas largas, sin mirar, realizadas en forma casi instintiva. ¿Por qué? Porque Bagder sabe que junto a esas líneas estarán siempre Woodward o Wagstaff. Y el pase no va jamás al pie, sino adelantado, para que uno u otro winger no tengan dificultades en su control. Y, lo que ya habíamos casi olvidado: ambos aleros no

Toda una exposición de lo que Chile hallará en Inglaterra, el pentagonal que estamos viviendo. El Milán A. C. dio el rostro de Italia y su "catenaccio": mucha defensa, poco ataque.

MILAN Y SELECCION DE MEXICO NOS HICIERON UNA DEMOSTRACION DEL FUTBOL DE HOY. SEVILLA, PURO SON DE CASTAÑUELAS

SHEFFIELD UNITED NOS TRAJO EL RECUERDO DE UN "FOOT-BALL" QUE NO VEIAMOS HACIA TIEMPO

se molestan porque el pase llega tan adelantado. Por el contrario, a ambos punteros los vimos perturbados cuando debieron enfrentar a sus marcadores españoles en jugadas que comenzaban con el capítulo uno del manual: "control". Los punteros ingleses son dos sprinters, como lo fueron Matthews, Finney, o como lo son Cliff Jones, el galés, o Harris, el del Manchester, y el mismo Bobby Charlton cuando actúa en la punta.

Finalmente, si la pelota quema en algún pie, quema más en pies ingleses. Y es ésa la razón de tantos yerros en la entrega. Porque nos indicaron los ingleses el sentido de "association", de colectividad. El pase va de primera, aunque el adversario esté próximo. El jugador da el pase y se desmarca para recibir la devolución. Por eso es difícil marcar a los jugadores del Sheffield, porque en ese equipo sólo corren los punteros con el balón. El resto corre siempre sin él, esperando la jugada.

Claro es que si vimos un juego tan abierto y tan claro, mucho se debió al adversario. ¿Será otra cosa contra equipos más "mordedores"? El tiempo lo dirá. Pero de lo que sí podemos estar ciertos es de que los ingleses del Sheffield United siempre jugarán FOOTBALL, ese fútbol que ya creíamos desterrado, anticuado, desaparecido, pero que, afortunadamente para el FOOTBALL, aún no está muerto, y que a través del espejo del team inglés que nos visita Inglaterra pondrá en evidencia en la Copa del Mundo.

SEVILLA

Ni Sevilla es España, ni el Sevilla es el fútbol español. No lo fue nunca. Ni cuando contó con mejor alineación que la actual, con Ramonín, Campanal, Araujo y el mismo Juan Arza, hoy en la banca de los andaluces. Andalucía es gitana, es mora, es caliente. No tiene nada que hacer con Asturias, con el país vasco, ni con Barcelona o Madrid. El propio presidente del Sevilla lo dijo: "Seremos los pobrecitos del grupo". Y lo será seguramente. Porque, mirando jugar al Sevilla, no se entiende qué es lo que pretenden, qué quieren hacer, adónde va su juego. El Sevilla juega guiado por los tres sudamericanos que lo integran. Dos paraguayos y un argentino, de juego muy personal, pero nada más. Con muchos "regates", cantarín y hueco. Hueco y falso como el "cante" de esa tierra, que se canta de falsete, con voz engolada, de garganta. Sin pulmones.

Balzarini se anticipa a la entrada de Aarón Padilla, en tanto Noletti sigue atentamente la jugada. El 1-1 con que finalizó el encuentro se produjo en acciones de pelota muerta. El gol del Milán, de un corner. El de México, de un libre indirecto. Los progresos de México han sido evidentes.

Sevilla no es fútbol español. Menos europeo. La confrontación contra los ingleses del Sheffield sorprendió a los españoles más que a nuestro público. Si la selección de España va a reaccionar en Londres como lo hizo el Sevilla frente al duro juego del Sheffield, España no terminará ningún partido con sus once hombres. Como no lo terminó el Sevilla. Que hubo dureza, y más, en el juego inglés, claro es que la hubo, pero la reacción de Diéguez ante ese descalificador foul de Barlow contra Costas también tendría que entrar en el capítulo de las enseñanzas "mundiales" que nuestros seleccionados, y también los de España, tendrían que aprender. Diéguez, argentino de nacimiento, pero con cerca de diez temporadas en el Sevilla, ya debería haberse "europeizado". Pero no. Diéguez no es español, ni Sevilla es España.

MILAN A. C.

Así. Con acento en la I. A la inglesa. ¡Ese sí que es fútbol europeo! Mejor; ¡ése sí que es "calcio"! Eso es lo que se ve cada domingo en Italia. Podría argüirse que no es el verdadero Milán el que vimos. No estaban allí varios que están en la selección. Pero el rostro es el mismo. Mucha defensa, poco ataque. Así es el fútbol italiano. La victoria cuenta menos que la derrota. El cero-cero pareciera ser la consigna. El gol de Sormani a los cinco minutos de juego estaba de más en los planes italianos. El Milan buscaba el empate contra México, como lo busca contra cualquiera. Máxime ahora que las oficia de visita.

Maldini retó a Trapattoni cuando el rubio defensor italiano cometió falta contra un forward mexicano. Si la falta la hubiese cometido lejos del área, Maldini, a lo mejor, no le dice nada, pero próximo al área era un peligro, como efectivamente lo fue. Por eso es que llegó hasta las manos contra Trebbi, en el segundo tiempo, en plena niebla, cuando provocó un corner que Maldini consideró innecesario. El corner es una jugada peligrosa, y los italianos tratan de evitarla en su portería, como la provocan en la contraria. De un corner salió el gol de Sormani. Y de ese libre indirecto, sancionado a Trapattoni, el mexicano.

Mirando jugar al Milán A. C., ¡qué pena ese despilfarro de valores! Sormani, un señor jugador, rodeado de adversarios, sin apoyo, sin nadie a su lado. Danova, allá a la derecha. Germano, en cualquier parte, pero nunca cerca del piloto milanés. Al Milán hay que verlo allá atrás. En donde juegan todos, incluyendo a Angelillo, a Michelli. Cada forward mexicano, con un defensor italiano a cuestas. Angelillo y Michelli, tras los medios aztecas. En el área, Cesare Maldini, como en el Mundial, libre, tapando huecos, cortando avances, cerrando brechas. Finalmente, Balzarini, ágil, resuelto, valiente, como todos los arqueros europeos.

Un despilfarro. Un cuadro que entrega la iniciativa al adversario. Siempre. Ante cualquiera. Un equipo que deja jugar en medio campo, pero inflexible atrás.

Queda para la fantasía lo que podría significar el Milán con espíritu sudamericano, sin tantas trabas ni temores. Ver, por ejemplo, de lo que sería capaz Sormani con Angelillo al lado. ¡Y lo que podría hacer Angelillo como delantero!

Los italianos del Milán son buenos técnicos. La pelota no es un misterio para ellos. Atléticos, fuertes, ágiles, dominan el balón a la perfección, pero se oscurecen en la

(Continúa en la página 12)

El paraguayo Cabral disputa con el arquero Hodkinson un balón alto. Sheffield, sin jugadores de alcurnia en el torneo inglés, ha sido un excelente demostrador de ese fútbol. Sevilla, en cambio, está lejos de serlo del de España.

INSTITUTO SAN CRISTOBAL

ENSEÑA:

Conducción, reglamento, mantención y funcionamiento de vehículos motorizados.

Examen, documentos ambos sexos.

Informes:

MAC-IVER 728, esq. ESMERALDA
Gran Avda. 7143 - Paradero 19.

VIÑA DEL MAR:
Plaza Vergara - Galería Vicuña Mackenna
Local 12.

MATCH PRESENTA SU MODERNA CAMISA

Línea de Oro

M.R.

ELEGANTE
PRACTICA
FINISIMA

Se SECA y se PLANCHA SOLA
mientras Ud. duerme

UN SIGNORE...

VIENE DE LA PAG. 6

digo, tengo pocas esperanzas del fútbol que se juegue esta vez... No siempre en la vida se puede tener todo lo que se ambiciona. Me habría gustado jugar la Copa del Mundo, pero no fue posible; para el 62 jugué las eliminatorias por Italia y me lastimé. Yo podría haber jugado ahora por Argentina, porque la nueva reglamentación de la FIFA dispone que no podrán defender a un país en la Copa quienes ya hayan jugado por otro a partir de 1962, en Chile. Y yo no llegué hasta acá. Pero tampoco puede ser, porque si llegara a Buenos Aires, me meterían a un regimiento a hacer el servicio militar, que no alcancé a cumplir porque salí de mi país antes de la edad. Y ya estoy un poco viejo para ponerme otro uniforme que no sea el de jugador de fútbol. Tengo ya... 28 años.

NOCHE DE...

VIENE DE LA PAG. 11

tiniebla de su "catenaccio", en la tiniebla de su miedo a perder.

MEXICO

Contra el Milán, todos los equipos se verán bien. Todos dominarán el medio campo. México lo hizo. En tren experimental para lo que hallarán los mexicanos en Inglaterra, su encuentro con el Milán fue positivo. No halló su defensa problemas mayores con el casi inexistente ataque italiano. Se trata de apreciar lo que podría hacer el ataque azteca contra la cerrada defensa milanesa. Y, si no podemos decir que fracasó, fue especialmente útil para la Selección mexicana esa confrontación porque por lo menos buscó entrar en esa espesa defensa con procedimientos variados.

México, entonces, es quien mejor partido está sacando en este Pentagonal experimental de la Copa del Mundo. Pero ha de sacarlo Chile también.

ELIJA UN PREMIO PARA EL CAMPEON DONDE EL CAMPEON DE LA CHILENIDAD

Chilean Art

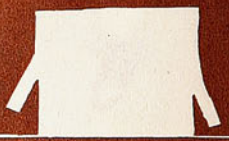

TROFEOS PARA DEPORTISTAS

★ OBJETOS DE COBRE
★ CERAMICAS
★ ESMALTES
★ CHOAPINOS

VISITE NUESTRO SALON DE VENTAS

JULIO FABA SEPULVEDA

Agustinas 1169
Fono 89990
SANTIAGO - CHILE

PERSONALIDAD

IGNACIO CALDERON es de Jalisco. Y, lógicamente, no le gusta perder...

Bromas aparte, se trata de uno de los casos más interesantes del fútbol mexicano y de los jugadores con más personalidad que han pasado por canchas chilenas. El que un arquero se arrodille en el pórtico antes de la iniciación de un partido de fútbol es algo que se identifica con el pueblo azteca, y la devoción que el visitante capta en la hermosa y candente Guadalajara. Pero que repita esa oración ante 80 mil chilenos la tarde que debe enfrentar al cuadro de casa en el Estadio Nacional, es una escena que no habíamos visto en las jornadas de Ñuñoa. De modo que este Pentagonal agrega dos hechos muy novedosos a la historia de nuestro coliseo. La neblina que obligó a suspender el encuentro de Milán con México, y el arquero que reza en los instantes previos al silbato inicial.

Ahora bien. La personalidad de este muchacho que ha triunfado en el arco de México no puede supeditarse exclusivamente a su vocación por la Virgen de Guadalupe, porque, tras ese detalle anecdótico y pintoresco, se esconde un jugador excelente, que además es actor de cine... Facetas que hacen del sucesor de Antonio Carbajal todo un personaje, que tan pronto aparece en las páginas deportivas impidiendo un gol, o en las crónicas de cine con sabor ranchero.

¿Deja el fútbol por el cine?

A la larga, sí... Es que las dos cosas tiran demasiado, y en ambas se puede ganar dinero. Alto, delgado, con rostro juvenil, y tan sólo veintitrés años, Calderón ha sido tentado por las cámaras y hace poco terminó la filmación de "Adiós, Compadre", una cinta alegre y festiva, en la que desempeña un papel importante. Y, como hay otros en perspectiva, el ídolo de Jalisco está en la disyuntiva. ¿Dejo el fútbol y me dedico al cine? Por ahora, su respuesta es la señalada. A la larga se dedicará al cine, donde puede haber menos riesgos y más dinero. Pero, por el momento, la meta es Londres. Y nada menos que Wembley.

Durante largos años el fútbol mexicano no ha tenido problemas en sus mallas, y para los ojos del mundo el pórtico azteca se llama Carbajal. Desde aquella tarde que le vimos por vez primera en Maracaná —Mundial del 50— hasta ese gol de agonía de los españoles, que le hizo llorar de pena —Mundial del 62, en Viña—, la figura de Carbajal ha cobrado perfiles legendarios e insustituibles. De pronto se conoce la nómina mexicana para Inglaterra, y nos encontramos con que el número uno es Calderón. Luego, Vargas. Y también Carbajal, pero en tercer lugar. Es decir, la ley de la vida, con toda la crudeza de sus procesos humanos.

¿Es bueno Calderón?

Buenísimo... Ya lo verán ustedes.

Y sucede que en México nos quedamos sin verlo. La defensa se bastó para levantar un muro que resultó infranqueable a todos los adversarios, y po-

(Continúa en la página 24)

Ignacio Calderón conjuga cualidades deportivas y humanas en el arco de México

LA MEJOR

CUANDO ROBERTO CHETTA EMPEZABA A VERSE MUY DISMINUIDO ANTE DOMINGO RUBIO, EL MEDICO DE TURNO DISPUSO EL FIN DEL COMBATE.

EL gran problema que tienen los empresarios de boxeo en nuestro medio está en que raramente pueden traer hombres para dos o tres peleas. Un welter, por ejemplo, podría combatir con Rubio, Loayza y Hernández. Pero el público local es extraño. Si el extranjero pierde de entrada, ya no se interesa más por él, y si gana, no se interesa por ver a otro nacional enfrentándolo. Por eso, después de todo y con todas sus limitaciones, este Roberto Chetta ha resultado una buena inversión. Debutó perdiendo con Manuel Hernández, pero Hernández es Hernández, y no es desdoroso perder con él. Después ganó a Guillermo Salinas, que lo aventajaba en el peso. Y con ese triunfo "hizo méritos" para un tercer combate. Perdido Loayza —como siempre después que pelea el título, ganándolo o perdiéndolo—, sólo quedaba Domingo Rubio para un tercer combate de Chetta.

Nos parecía poco rival para el campeón de Chile de los mediomedianos. Entendemos que el título exige compromisos más importantes, y si Rubio aspira a la corona sudamericana, debe empezar por enfrentar a adversarios de más categoría.

Estas peleas con "segundones" son peligrosas para el campeón. Cualquier hombre de segunda o tercera fila del boxeo argentino tiene oficio, sabe salir de situaciones difíciles, desluce a los rivales. Chetta le fue difícil a Rubio los dos primeros rounds, con recursos muy simples: retrocediendo y anticipándose con la izquierda en punta. La certeza de estar frente a un oponente inferior, ante el cual tenía la obligación de ganar y lucir bien, debe haber inhibido a Rubio, porque no hizo las cosas con su proverbial seguridad. Entabló una iniciativa más de presencia que de acción, haciendo poco por entrar él primero. Esa izquierda punzante, en retroceso, lo molestó bastante. A nuestro juicio, el primer round fue parejo y el segundo correspondió al argentino por leve margen.

EN EL tercero el local empezó a hacer lo que correspondía. Sus brazos son más rápidos y de mayor alcance que los de Chetta. El recto izquierdo de Rubio no es arma defensiva, sino eminentemente ofensiva, porque sin ser muy duro, daña. Recién entonces entendió el campeón que tenía que anticipar, sacar esa mano que había tenido recogida junto al pecho. Y la lucha empezó a experimentar el vuelco natural.

Ya en el cuarto episodio se plantearon las cosas en terreno lógico. Esa iniciativa de Rubio dejó de ser de mera presencia. Acosó, madrugó y fue restringiendo movilidad en el adversario por reducción de piernas, con el castigo abajo. En un rincón neutral Rubio se aproximó a lo que es.

Ya en el quinto asalto el combate empezó a definirse claramente. Dejó de ser problema la izquierda del argentino por el sencillo expediente de la anticipación del de casa. Sincronizó bien Rubio su castigo arriba y abajo; trabajó bien la izquierda sucesivamente en hook y gancho y encontró el camino para una de sus mejores armas: el undos. Cada momento le costó más a Chetta salir, acosado como estaba. En su rostro iban quedando impresas las huellas de un combate que empezaba a hacerse desigual.

NOS PARECE que el retiro dispuesto por el médico en el descanso del sexto para el séptimo round fue una buena solución para Chetta. En el último round que alcanzaron a combatir, al entrar los dos simultáneamente en punta y atraer Rubio así la cabeza del transandino, con un gancho que quedó largo, salió éste con la ceja izquierda partida.

Oportuna determinación la del galeno al detener la lucha. Chetta no tenía nada más que hacer; la definición habría venido de todas maneras y quizás si de manera hasta lamentable.

Un triunfo que no agrega nada al record del campeón chileno por la modesta cotización del adversario y por esta manera anormal como se produjo.

LO MEJOR de la noche vino a ser el semifondo. Dos semanas antes, Italo Sini había sido declarado vencedor del panameño Serafín García, sin merecerlo. La revancha fue mucho más como pelea y en ella la victoria del nacional no mereció objeciones. Diez rounds duramente disputados. Este Serafín García debe haber sido "en sus mocedades" un buen boxeador; muy movedizo —quizás demasiado para que sus golpes adquieran mayor consistencia—, siempre está haciendo algo, buscando algo. Sini, para ganar, tuvo que entrar en el mismo ritmo, y como golpeando fue más preciso y más consis-

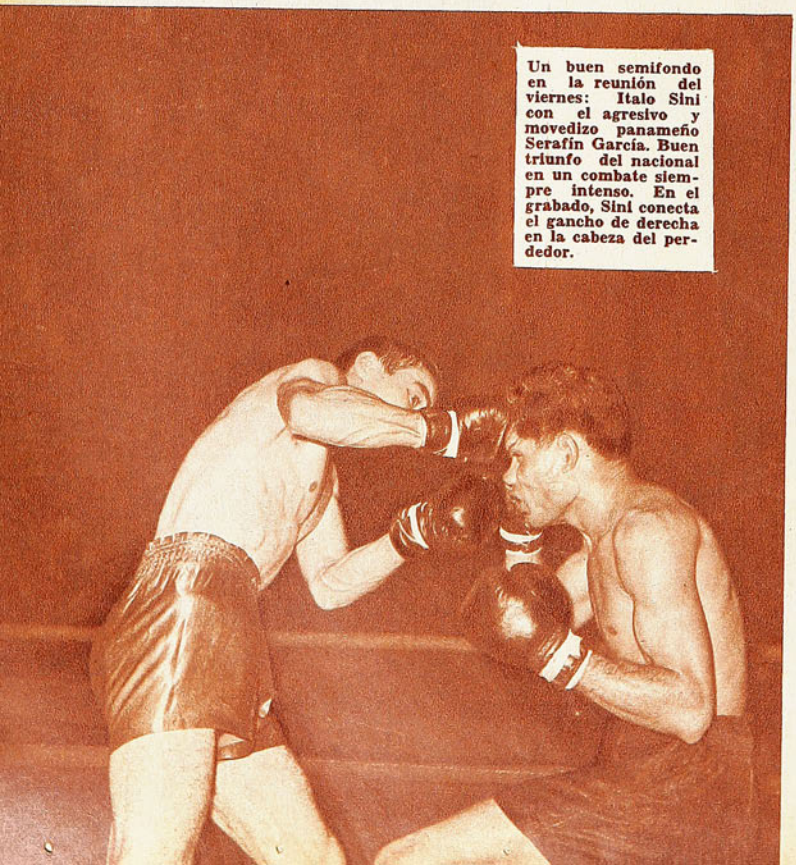

Un buen semifondo en la reunión del viernes: Italo Sini con el agresivo y movedizo panameño Serafín García. Buen triunfo del nacional en un combate siempre intenso. En el grabado, Sini conecta el gancho de derecha en la cabeza del perdedor.

SOLUCION

Sexto round. Ya está Chetta sangrante y Rubio agresivo y aplicado a una ofensiva que empezó en el tercer asalto, destruyendo las reservas del transandino. Instantes después, en el descanso, el médico desautorizaría la prosecución del combate.

COMENTARIO DE GUANTE

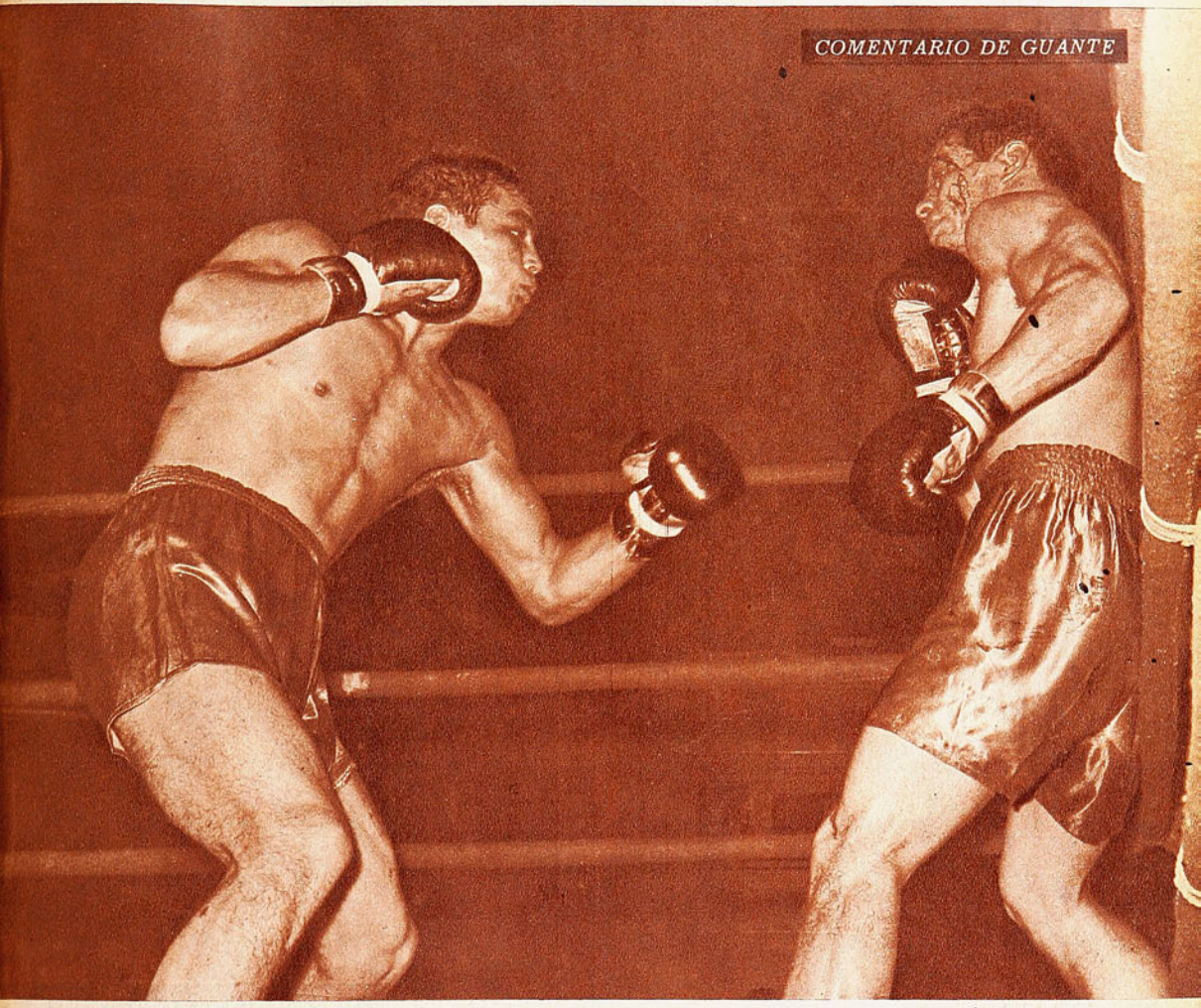

Chetta se agazapa buscando entrada a la línea baja de Rubio; fue al comienzo del combate, cuando el campeón chileno aún accionaba con reticencias y el argentino retrocedía mucho.

Chetta resistió la decisión del retiro, pero la verdad es que fue para él la mejor solución; a esas alturas —terminado el 6.º round— su suerte estaba señalada. Nada agrega al record de Rubio este triunfo.

UNA VICTORIA POR RETIRO AL SEPTIMO ROUND QUE NADA AGREGA AL RECORD DEL CAMPEON CHILENO DE LOS WELTERS. SINI-GARCIA, BUEN APERITIVO CON TRIUNFO DEL CHILENO.

tente —siempre golpeó mejor parado—, acumuló los puntos suficientes para despejar la duda que quedara después del primer combate que hicieron entre ambos.

1er. GOL CHILENO

(COMENTARIO DE AVER)

Mal empezó Adán Godoy. Perdió de las manos pelotas fáciles y salió mal a los primeros centros, como el que muestra el grabado, cuando saltaba Jones dando las espaldas a Figueroa. Abajo, queda expectante Humberto Cruz. Pronto el arquero tuvo los primeros aciertos y de ahí en adelante no incurrió en un error más configurando un match globalmente muy bueno.

LA SELECCION CHILENA

MEJO

MENOS E

Arriba, a la derecha, y arriba, a la izquierda, dos tomas del primer gol de Chile, cuando recién pasaba el primer minuto de juego. De un saque de banda de Araya a Villanueva nació el avance; el defensa lateral pasó a Ramírez y éste dio en profundidad excelente pase para Tobar; sesgó un poco el piloto y dándose media vuelta remató contra el cuerpo del arquero que había salido en su busca; el rebote lo tomó el mismo Tobar y con la pierna izquierda bombeó suavemente esa pelota hacia el arco. En el grabado a gran tamaño se puede captar la expresión de Ramírez y del defensa Badger cuando la pelota va entrando.

EL ALMA ha vuelto al cuerpo..., al menos de los que la habían perdido, que no es el caso nuestro. La Selección chilena ha jugado un match "más o menos normal" en ella, en cuanto a producción y en cuanto a fútbol y todo el pesimismo y hasta la irritación de una semana antes se han disipado como por arte de magia; por ese arte mágico

CON UNA MANERA MAS FUNCIONAL DE JUGAR, NEUTRALIZO LAS ES ARMAS DE SHEFFIELD UNITED Y GANO POR 2 A 0

RRORES Y MAS EQUILIBRIO

MAS QUE EL RESULTADO, ES INTERESANTE LA

Corta bien Godoy el centro alto, mientras entre Cruz y Valentini cierran el paso a Barlow. La extrema defensa chilena cumplió dentro de su nivel y de las superiores exigencias del partido.

que es ganar... Porque también la gente nuestra se ha puesto simplista, y está buscando la única razón del fútbol en el resultado. Si perdemos "no tenemos nada". Si ganamos "lo tenemos todo".

Y así como nos parece una peligrosa exageración lo primero, nos lo parece lo segundo. Ni tan poco entonces, ni tanto ahora.

El partido con Sheffield United nos parece interesante porque implica una evolución positiva, porque se sacó bien frente a un rival difícil, que puso problemas suficientes para hacer naufragar nuevamente al cuadro nacional, y, so-

En círculo: A los 42 minutos del primer tiempo Fouilloux tuvo "su gol", cuando habilitado en profundidad por Tobar, enfrentó al arquero Hodgkinson; alcanzó a rematar el forward nacional, pero sin visión del arco.

EVOLUCION POSITIVA QUE EN MUCHOS ASPECTOS MOSTRO EL SELECCIONADO

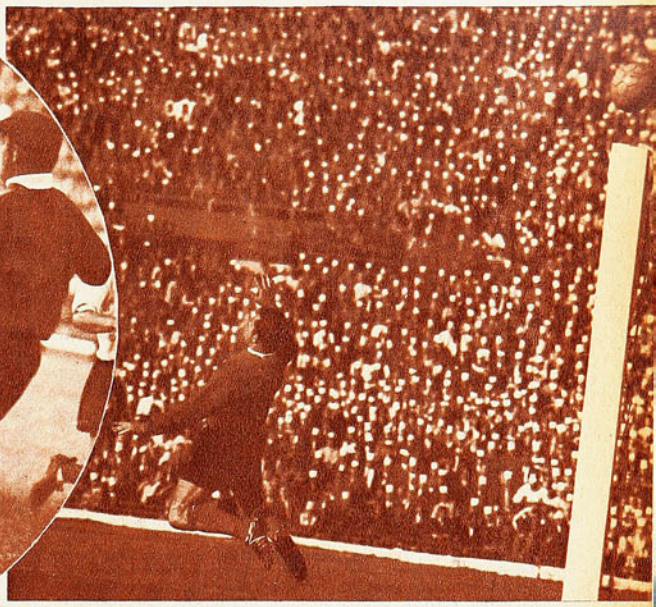

Hodgkinson levanta al corner un violento remate de Araya. Fue en el primer tiempo, cuando todavía Sheffield United no apretaba en la marcación individual que hizo desaparecer al puntero izquierdo chileno.

Otra intervención del guardavalla chileno, en la que rechaza de puños cuando lo asediaba Jones, y el defensa central Mathewson se había adelantado tratando de cabecear en un tiro de esquina. Prieto, Figueroa, Ramírez y Cruz rodeaban al arquero. La presencia de los delanteros chilenos en el sector demuestra el apoyo que prestaron a la defensa. Sheffield United jugó a "full" mientras tuvo fuerzas.

RESTAURACION DE LA FORMULA PRIETO-MARCOS, APORTE

bre todo, porque se corrigieron vacíos importantes. Veníamos insistiendo en algunos aspectos bien concretos. **"El gran problema siguen siendo los hombres de área; los puntas de lanza estáticos no cuajan"**, destacábamos en un subtítulo para los comentarios desde Ciudad de México. **"Surge la necesidad de cambiar los métodos de ataque, si aún es tiempo"**, decíamos después de la derrota con México.

Nos parecía que el entrenador nacional estaba todavía apegado a las fórmulas de ataque de su club, Universidad de Chile; que estaba enfrascado en lo efectivo que allí resulta Carlos Campos yendo permanentemente al choque, y que, trasladada la fórmula a la Selección, insistía en que Tobar hiciera ese juego. La misma esporádica inclusión de Orlando Ramírez nos afirmaba en esta idea porque bien podría representar "Chocolito" para el DT, algo de lo que fue por muchos años Ernesto Álvarez en la "U". Como el movimiento se prueba andando, los partidos de México, Brasil y Santiago probaron hasta la saciedad que aquello no servía. Frente a Sheffield United advertimos el cambio. Jaime Ramírez no podría hacer, de ninguna manera, función de punta de lanza "a la antigua"; se le incluyó "para acompañar", pero como era fundamental que tuviera a quien acompañar, Armando Tobar tuvo que venir de más atrás, más o menos como "viene" en la Católica. Y la fisonomía del ataque chileno cambió. Tuvo más flexibilidad, más sentido de conjunto, más armonía, más fútbol. Personalmente, el discutido forward demostró que puede rendir más en un planteo más racional. Para nuestro gusto fue el mejor delantero de Chile e hizo su mejor partido, desde luego, en la Selección. Interesante, entonces, el match desde ese ángulo vital. Queda en claro, por lo menos, que se está en la forma de atacar.

Reducido en un buen porcentaje también el **desequilibrio** del cuadro, al que nos referíamos a propósito del partido

Derecha y abajo: El segundo gol de Chile tomado desde dos ángulos diferentes. Desde el borde de la cancha, el lente captó el instante en que Prieto acaba de rematar al recoger un rebote de la defensa, en tiro de Ramírez; éste había recibido un pase de "taco" de Tobar, que sorprendió a la defensa inglesa. Desde la tribuna queda impreso el instante en que ya batido Hodgkinson, la pelota va a trasponer la línea. Con la seguridad del 2 a 0, Chile volvió a hacer su juego de toques de balón, con mucha soltura.

En uno de los rápidos toques de primera, entre Barlow y Jones descolocaron a la defensa chilena. Remató el centrodelantero inglés, pero sin consecuencias. En primer término Figueroa y Cruz, ambos de buen desempeño en general.

IMPORTANTE A UNA MEJOR FISONOMIA DEL EQUIPO Y DE SU JUEGO

¿ERROR O ACIERTO?

Un alero derecho neto jugando de izquierdo es no sólo una novedad entre nosotros, sino que para la mayoría de la gente significa un error. Pero vamos viendo. Los aleros de hoy, los aleros netos, esos que juegan adelantados, abiertos, buscando siempre irse hasta la raya por el flanco, vienen fracasando en todas las canchas del mundo. Sus marcadores se han especializado en tal forma que saben destruir con relativa facilidad este tipo de juego. A causa de esto, muy a menudo se ve a los aleros tratar de burlar a su celador quebrando su línea de carrera, buscando irse por el centro. Al obrar de esta manera, quedan en mala posición generalmente para su mejor pierna. Si es derecho, por ejemplo, queda en posición de tirar al arco con su pierna izquierda, lo que no lo favorece, ya que son muy pocos los wingers ambidiestros. Si está jugando en cambio fuera de su plaza habitual, esta maniobra lo favorece. Recordamos al respecto las dos o tres primeras corridas de Araya por el lado izquierdo el domingo pasado. En todas ellas su celador, como es costumbre, cuidó con especial afán la entrada del alero por fuera, pero el winger chileno hizo el dribbling hacia el centro y tiró bien de derecha. Es decir, pudo emplear en buenas condiciones su mejor pierna. Garrincha es uno de los aleros que conocemos que mejor hace esta jugada, siempre con mucho peligro para la valla adversaria. Si el zaguero que lo marca se preocupa exclusivamente de su entrada por el flanco puede llevarse con Garrincha menudas sorpresas. De ahí que no consideremos un error el cambio de lado que hizo Alamos con Araya. Sólo que el alero de la "U" no repitió más tarde, luego de esas dos o tres ocasiones a que nos referimos, el quiebre rápido hacia el centro.

A. J. N.

con México. Sin conceder ventajas, Valentini afirmó el sector derecho de la extrema defensa repercutiendo directamente en el alza notoria de Humberto Cruz. Por ese lado había un desequilibrio. Restaurada la fórmula de medio campo Prieto-Marcos, se solucionó otro. Inseguro al comienzo, por falta de fútbol, de confianza y otras preocupaciones, Ignacio Prieto se metió luego en el partido y fue el motor solvente, diestro, ubicuo y hasta agresivo, cuya ausencia desequilibraba tan importante sector. Vuelto a su nivel normal —Prieto no jugaba desde el primer partido en Clu-

(Continúa en la página 24)

QUE México viene preparándose concienzudamente lo señala tanto el cuadrangular efectuado en Ciudad de México como este pentagonal de Santiago. En los tres encuentros del primero y en los tres jugados en Chile, incluyendo el último contra Sevilla,

EN SU SEXTO ENCUENTRO CONSECUTIVO SALIO DEL 1-0, QUE PARECIA CLASICO

MEXICO SALIO DEL UNO

SEVILLA SIGUE SIENDO EL EQUIPO MAS DEBIL. CAYO 3-1

quistados mediante un gol. Los tres scores habían sido idénticos. El 1 a 0 no podía satisfacerlo. Si en Ciudad de México, con toda la ventaja que significa la altura, México no sabía golear, mal irían las cosas en el pentagonal chileno y más tarde en Inglaterra.

Satisfactorio desde el punto de vista mexicano el triunfo contra Chile en Santiago y el empate con el Milán, pero el haber en puntos no se compadecía con el haber en goles. Un gol había sido todo contra los chilenos y un gol sirvió para empatar contra los italianos. Pero era siempre UNO y nada más.

La amplia satisfacción de Ignacio Tréllez vino al enfrentar a Sevilla. Fueron los sevillanos quienes permitieron a México romper ese verdadero muro de insuficiencia ofensiva, porque, débil y todo el cuadro español, esa tripleta rompía un verdadero maleficio contra el que se había estrellado por largo tiempo el pujante fútbol mexicano.

México, se ha visto, es un cuadro eminentemente ofensivo, busca permanentemente el gol, pero pese a ello se mostraba como un equipo sin punch, sin el mismo vigor para resolver que muestra en los otros sectores de sus líneas. Ya no fueron sólo Mercado desde atrás y Fragoso quienes sabían llegar a la mallas. El domingo se unió a ellos Padilla.

Indiscutiblemente un avance.

Pero si desde el punto de vista expuesto el paso se dio, creemos que la verdadera prueba la tendrá México contra Sheffield United. Habrá que esperar.

(Continúa en la página 30)

Ignacio Calderón sólo cayó batido una sola vez: ese cabezazo de Sormani al iniciarse el encuentro con el Milán. Más de 540 minutos invicto traducen una organización defensiva impecable, del momento que frente a México, especialmente en Santiago, no influyeron para nada todos esos factores que pretendieron minimizar el éxito de los aztecas en su propio suelo.

Pero las preocupaciones de Ignacio Tréllez continuaban. No estaba satisfecho el entrenador pese a esos éxitos, aparentemente asombrosos. Era el problema del ataque el que hacía fruncir el ceño al veterano entrenador. Los tres triunfos de México (Necaxa, Mónaco y Selección Chilena) habían sido con-

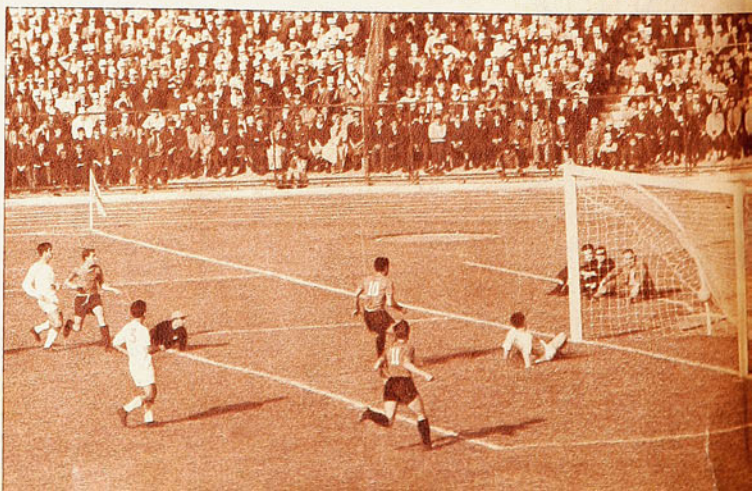

Autogol de Achucarro. Aarón Padilla, ubicado como puntero izquierdo, dejó en tierra a Eloy y tiró violentamente con la derecha. Achucarro no hizo sino confirmar la conquista. La cuenta quedaba allí 3 a 0. Sevilla es, hasta el momento, el equipo más débil del pentagonal.

Otra ocasión creada por el puntero Olivero y que desaprovecha Suárez. Siempre que Olivero entró por fuera creó peligro, pero Sevilla, desgraciadamente, sólo tiene un Olivero.

Ignacio Calderón corta un avance sevillano, sin que Suárez ni Felo intervengan. La debilidad defensiva del Sevilla le permitió a México ganar con amplitud, pero al mismo tiempo sin dejar esa sensación de extraordinaria solvencia que había mostrado su retaguardia.

COMENTA ALBUDI

Olivero, el puntero derecho sevillano, fue una vez más el mejor valor del conjunto español. De sus veloces y fuertes piernas salieron los primeros problemas para Guillermo Hernández, que lo sigue.

CASA DE DEPORTES SANHUEZA

Fábrica de Artículos Deportivos, ofrece:

Juego de camisetas con números; gamuza, cuello redondo o en V; infantil, E° 42,80; juvenil, E° 55,80; adultos, E° 69,80; listadas, 9 franjas, ... E° 94,80

Juego de camisetas indesteñibles en gamuza gruesa, cuello redondo, E° 87,80; manga larga, E° 107,80; listadas de 9 franjas, E° 125,80; manga larga, ... E° 145,80

Juego de camisetas en raso, de primera, o gabardina indesteñible, E° 119,80; manga larga, E° 139,80; listadas de 11 franjas, E° 149,80; manga larga, E° 169,80

Juego de camisetas en gamuza gruesa, cuello redondo, manga larga, europea, ... E° 107,80

Pantalón de fútbol en gabardina mercerizada indesteñible, con cordón: infantil y juvenil, E° 4,50; adultos, E° 5,50; con cinturón, E° 6,00; tipo selección, E° 6,80

Medias reforzadas: infantil, E° 3,95; juvenil, E° 4,65; adulto, E° 4,95; borlón grueso, E° 6,80; tipo elástico, grueso, 220 gramos, selección, ... E° 7,80

Pelotas de fútbol "Festival", reglamentarias, fabricadas en nuestros talleres: N.° 2, E° 14,80; N.° 3, 18,80; N.° 4, E° 22,80; N.° 5, "Festival", E° 36,80; "Festival Especial", 18 cascos, E° 46,80; "Super Festival", E° 49,80; básquetbol, E° 54,80; vóleibol, E° 39,80; baby fútbol, E° 39,80; sin boto, ... E° 45,80

Zapatos de fútbol cosidos, fabricados con materiales de primera en nuestros talleres, con franjas blancas, del 26 al 29, E° 18,50; del 30 al 33, E° 24,50; del 34 al 38, E° 28,50, y del 39 al 44, E° 32,80; tipo europeo, reforzados, E° 39,50; acolchados, enteramente forrados, ... E° 45,80

Mallas de vóleibol, E° 65,00; baby fútbol, E° 95,00; fútbol, corriente, E° 120,00; tipo estadio, ... E° 135,00

REEMBOLSOS: solicite nuestra lista completa de precios.

ESPERANZA 5 — FONO 93166

Casilla 4680 — Correo 2 — SANTIAGO

Además tenemos 20 canchas de fútbol a disposición de los clubes, Ligas o Asociaciones (Canchas Arturo Prat).

PERSONALIDAD

VIENE DE LA PAGINA 13

driamos asegurar que no vimos exigido al muchacho de Guadalajara más allá de tres o cuatro veces en esa suite de partidos de Ciudad Universitaria. Nos parecía ágil, desenvuelto, arriesgado, pero no pudimos apreciarlo en su mayor dimensión. Ahora sí, porque aquí ha tenido trabajo, y fue factor esencial en el triunfo sobre Chile. Es temerario para salir a los pies de un atacante, muy seguro de alto, ágil y con reflejos, como lo demostró en ese tiro libre de Valdés que sacó al corner en un ángulo imposible y con la visual obstruida. Arquero con futuro, al que Ignacio Tréllez le ha entregado la propiedad de la plaza para Inglaterra porque le tiene fe y le sabe capaz. Y, cosa curiosa, los mejores consejos los recibe de Carbajal, que le grita y le guía durante los partidos con la voz de su autoridad y su experiencia. Y así llegará a Wembley, donde México puede ser algo más que una Cenicienta sumida en la humildad de sus sueños. Para Ignacio Calderón parecerá la escena de una película...

JUMAR

ALMACENES Y

SASTRERIA

ENRIQUE GUENDELMAN

San Diego 227

MUEBLES

UD. LO VE,
LO PRUEBA
Y SE LO LLEVA

CAMAS COMPLETAS DESDE E° 13.-

ABRIGOS PARA CABALLEROS Y DAMAS, AMPLIO SURTIDO

CREDITOS

MENOS ERRORES Y MAS...

VIENE DE LA PAG. 21

dad de México— no tendrá las reservas que tuvo durante la mayor parte del primer tiempo ni tendrán objeto algunas reservas de Marcos, a quien se le mandó no irse demasiado.

Aunque sin llegar a lo ideal —dentro de los medios de que puede disponerse— hubo también menos desequilibrio en el ataque por esa manera distinta de jugar, más acorde con las características de los jugadores. Cuando se está en el camino, es más fácil corregir que cuando se anda un poco a ciegas, y ésa, nos parece, es la mayor importancia que tiene este partido con los ingleses.

NOS referimos a los problemas que puso Sheffield United. Ya de por sí el conjunto británico era un problema con la excelente armazón de su cuadro y la excelente estructura de su fútbol. Equipo duro, que hace circular con rapidez la pelota y que a la hora de marcar lo hace con una tenacidad, una fuerza y un gran sentido funcional, tenía que ser difícil para la Selección chilena. Tobar hizo el primer gol antes de los 2 minutos y ello alentó la confianza de la escuadra local. La insistencia de sus ataques — Araya, Fouilloux y Prieto pudieron hacer el segundo gol antes del cuarto de hora— llamó a mayores precauciones a Sheffield. Y de afuera llegó la orden: marcar a presión, en todos los sectores del terreno. Marcación individual estricta, áspera, sin ser violenta. El equipo entero sintió la presencia física inmediata de los ingleses y durante largo rato no pudo superarla.

Hubo entonces algunos errores, con dos polos opuestos: Fouilloux insistió en la jugada personal y Ramírez en el toque inmediato, como viniera, lo que supo más a efectismo que a la efectividad que debe buscarse en un pase de primera. El que más sintió la marcación individual fue Pedro Araya que se fue diluyendo en la punta izquierda.

Desde los 15 a los 40 minutos del primer tiempo, Chile se desarmó, apreciándose incluso algunas vacilaciones en la retaguardia frente al juego de primera de los ingleses; que "tocaban" el balón no por tocarlo no más.

PERO la marcación al hombre exige un ingente desgaste. Cuando los ingleses apretaron en este aspecto, el cuadro nacional fue superado, se desarmó como hemos dicho, pero no se entregó a esa dificultad, no hizo fácil el trabajo de los de Sheffield. Se luchó cada pelota con ahínco, exigiéndoles veloces y amplios desplazamientos. Tales exigencias se hicieron sentir en el segundo período, cuando revelando otro de los aspectos interesantes, la Selección chilena volvió con el "segundo aire". El alza de Ignacio Prieto se tradujo en apoyo permanente, en fuerza de propulsión que terminó por hacerse incontrarrestable. Sheffield luchó aún hasta el segundo gol que vino a los 17; menos certeros en la anticipación, menos espontáneos y precisos en la entrega, menos eficientes en el duelo personal, pero todavía tercos.

Cuando Prieto batió por segunda vez a Hodgkinson, ya Sheffield United no tenía más que gastar y a Chile aún le quedaba cuerda, trasunto de una excelente preparación física y de un renovado afán de rehabilitación. Pudo entonces jugarse con mayor soltura, no todavía con un perfecto equilibrio, que eso no se logró plenamente en ningún instante, pero sí bastante más próximo a lo que cabe pedirle a la Selección.

SE JUGO bastante más que una semana antes —prescindimos incluso del resultado—, con alta moral, con mucha aplicación, sobreponiéndose a problemas que en otras circunstancias habrían sido definitivos. Quedaron en evidencia interesantes aspectos. Cuando el pesimismo era más negro, sosteníamos que el retorno de Ignacio Prieto sería no la panacea universal desde luego, pero sí un importante aporte a otra fisonomía del equipo y de su juego. Sosteníamos que "otra manera de jugar" tendría que abrir mejores posibilidades a ese ataque que nacía muerto con esa insistencia en hombres que fueran al choque, sin aptitudes para ello, aptitudes que ningún delantero chileno posee en proporción suficiente a los problemas que tendría que abordar.

SHEFFIELD UNITED no fue menos equipo que la noche que se estrenó espectacularmente ante el Sevilla. Su fútbol fue el mismo, sólo que tuvo en frente a otro rival, tácticamente mejor preparado que los andaluces y con un incentivo muchísimo más importante que el que tuvieron éstos.

SORMANI

SORMANI convirtió 21 goles en la temporada recientemente finalizada en Italia. Se despidió convirtiendo cuatro en el último encuentro contra el Spal de Ferrara, en un dramático esfuerzo por superar a su compatriota Vinicio de Menezes, centrodelantero de Lanerossi Vicenza. Hasta la víspera de ese encuentro, Vinicio llevaba 22 goles. Sormani 17. Pero Vinicio también pretendía el premio de un millón de liras (E° 10 mil, más o menos) y una estatuilla de oro, que se otorga en Italia al "capocanonniere", y rubricó su hazaña llevando sus goles a 25.

Viendo al Milán se comprenden las dificultades que hallan los forwards de punta en el "calcio". Al reforzar exageradamente su defensa, cada vez hay menos ataque. Cada vez están más aislados, siempre rodeados de defensores. Ni Vinicio en Lanerossi, ni Sormani en Milán, ni Mazzola en el Inter, pueden dialogar jugando. Danova allá a la derecha, pegado a la línea. Germano en cualquier parte, pero siempre escapando a la marcación. Sormani solo, absolutamente solo. Y, para hacer 21 goles, hay que poseer la estampa, la decisión y la habilidad del último oriundo que mantuvo Italia en su selección, de la que Sormani se despidió con todos los honores, ya que en su último encuentro con la malla azul de Italia Sormani abrió la puerta del 3 a 0 con que Italia ganó a Brasil en 1963, señalándose el primer gol a Gilmar en ese atestado San Siro.

El delantero de punta que no hace goles en Italia no sirve. Altafini es aplaudido cuando golea. Cuando no, es silbado. Se habla de crisis en Mazzola cuando los goles los hace Facchetti y no él. Sormani también ha sufrido y ha sido multado por pasar más de una fecha sin golear. Y debe arreglárselas solo, sin ayuda de nadie, con su pura destreza, su exclusiva capacidad. Perfecto fue ese cabezazo que batió a Calderón en ese corner que sirvió Danova desde la derecha. Hubo de elevarse más que el meta mexicano para empalmar el frentazo que rompió la invencibilidad de 545 minutos que llevaba el mexicano. Y lo vimos más tarde retener, driblear, sostener el uno a uno. "En Italia se gana mucho dinero, pero se sufre mucho", dijo una vez Montuori. Y quienes más sufren tienen que ser los arietes como Angelo Sormani, porque debe realizar él solo lo que en Brasil, por ejemplo, conseguía con dos o tres compañeros. Sormani sabe que en Italia basta un gol para ganar un punto o dos. Y él muestra esa regularidad que lo mantiene siempre en la máxima cotización del calcio.

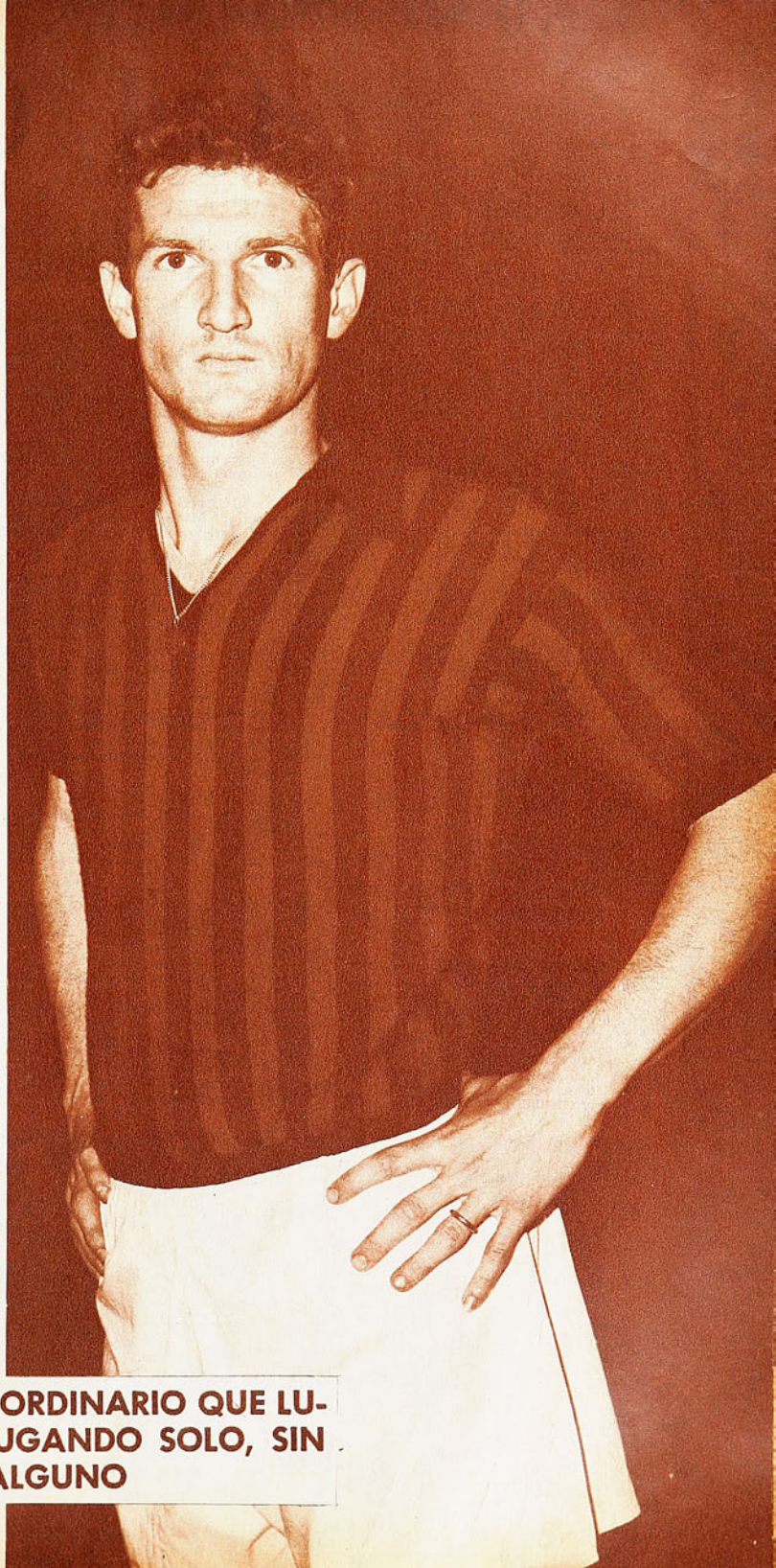

UN JUGADOR EXTRAORDINARIO QUE LUCE Y HACE GOLES JUGANDO SOLO, SIN APOYO ALGUNO

GLOSAS

RESUMENES

Campeonato Pentagonal internacional.
2.ª fecha. Miércoles 1.º de junio.
Estadio Nacional. Público: 35.864. Recaudación: Eº 212.100.
Referee: C. Vicuña.

SHEFFIELD UNITED (4): Hodgkinson; Badger, Shaw, Munsk; Mathewson, Mallender; Woodward, T. Wagstaff, Jones, Barlow y B. Wagstaff.

SEVILLA (1): Rodri (Nut); Felo, Rebellón y Batista (Lax); Costas y Achucarro; Oliveros, Pintado, Suárez (Cabral), Diéguez (Juan de Dios) y Román.

Goles: Barlow a los 9, Jones a los 27 del primer tiempo; Mallender a los 4, Woodward a los 10 y Suárez a los 11 del segundo.

Referee: K. Howley.

MILAN (1): Balsarini; Maldini; Noletti, Trapattoni, Santini y Trebbi; Michelli, Angelillo; Danova, Sormani y Germano.

SELEC. DE MEXICO (1): Calderón; Chaires, Peña, Núñez, Hernández; Díaz, Mercado; Padilla, Reyes, Fragoso y Jara.

Goles: Sormani a los 7 y Mercado a los 25 del primer tiempo.

3.ª fecha. Domingo 5 de junio.
Estadio Nacional. Público: 70.015. Recaudación: Eº 422.328.
Referee: C. Robles.

SEL. DE MEXICO (3): Calderón; González, Peña, Núñez, Hernández; Díaz, Mercado; Padilla, Reyes (Navarro), Fragoso y Jara.

SEVILLA (1): Rodri; Fernández, Costas, Rebellón y Batista; Suárez, Achucarro; Oliveros Cabral, Diéguez y Velasco (Pintado y Lizarralde).

Goles: Fragoso a los 7 del primer tiempo; Mercado a los 2, Achucarro —en contra— a los 21 y Rebellón a los 44 del segundo.

Referee: C. Vicuña.

SELEC. DE CHILE (2): Godoy; Valentini, Cruz, Figueroa, Villanueva; Prieto, Marcos; Fouilloux, Tobar, J. Ramírez y Araya.

SHEFFIELD UNITED (0): Hodgkinson; Badger, Mathewson, Shaw; Munsk, Mallender; Woodward, T. Wagstaff, Jones, Barlow y B. Wagstaff.

Goles: Tobar a los 2 del primer tiempo y Prieto a los 17 del segundo.

EN CIERTO SENTIDO, podemos pensar que hemos visto como una especie de "sinopsis" de lo que será la Copa del Mundo. El fútbol de Sheffield United tendrá que ser el que jueguen los ingleses en Wembley, y el de Milán —en algunos aspectos, también el de México—, el que juegue la mayoría de los que lleguen hasta Inglaterra.

Y si algo hubiese faltado aún para ponernos más "en ambiente", ahí estuvo esa neblina de la noche del miércoles antepasado, que obligó a suspender el partido de milaneses y mexicanos. Más preparación para el Mundial, imposible.

—o—

NOS PARECE que les ocurrió un curioso fenómeno psicológico a los sevillanos aquella noche de su estreno. Entraron malhumorados, predispuestos contra el árbitro. Al término del partido se supo la razón, cuando Juan Arza declaró: "Ya sabíamos que este tío fue el que perjudicó a España en los mundiales anteriores, en el partido con Brasil"... Y Vicuña no había sido el árbitro de aquel partido...

—o—

UN VATICINIO de Césare Maldini, el capitán del Milán: "En la Copa del Mundo de este año se ganará por un gol".

—o—

"LOS EQUIPOS italianos siempre dan ventajas cuando salen a jugar fuera de su país —decía el mismo "capitano"—. En todas partes nos encontramos con que el rival tiene un hombre más que nosotros. Sin contar al arquero, somos nueve contra diez, por esto del líbero; como en casa juegan todos iguales, ahí no hay diferencias."

Y la verdad es que viendo permanentemente a Danova, Sormani y Germano solos los tres contra la línea de cuatro contraria, le encontramos razón a Maldini.

—o—

DIALOGO BREVE en la tribuna:

—¿Tiene Brasil un delantero que haga todas las cosas que hace Sormani?

—Yo creo que sí. Tiene un "negrito"..., un tal Pelé, que le dicen. ¿Lo conoce usted?

—o—

UNA COSA queda en claro viendo jugar al Milán: que para ser "centroavante" en el fútbol italiano hay que tener vocación de mártir.

—o—

HACIA tiempo que no veíamos goles "tan ingleses" como los que le hizo Sheffield United a Sevilla. Pero hacía tiempo también que no veíamos fouls tan poco ingleses como algunos que hicieron Mallender y Jones. Esos planchazos, de arriba hacia abajo, habrían hecho exclamar el inglesísimo "ohu!" en cualquiera cancha británica.

EL MIERCOLES en la noche, y hasta el domingo, se habló nada más que de la sorpresa que había dado el conjunto inglés. Para quienes lo vieron era, así, terminantemente, "el mejor equipo del pentagonal". Después del partido con la Selección chilena, algunos de los mismos que tenían tan enfática opinión, quisieron decir que "Sheffield era un equipito no más", y empezaron a recordar que fue octavo en la competencia de Liga...

—o—

NUNCA CREIMOS que íbamos a ver a Bernard Shaw jugando al fútbol.

—o—

EL ENTRENADOR del Milán, Cattanzo, confesó que traían la gran preocupación del recibimiento que pudiera dispensarles el público chileno; por primera vez se presentaba en nuestro medio un equipo italiano después de "aquello" de 1962. La gran ovación que se tributó a los milaneses cuando aparecieron en el campo, la espontaneidad con que fueron aplaudidos Maldini, Trapattoni, Danova, en las muchas jugadas de calidad que hicieron, y el cariño con que se ha hecho guardia a los jugadores a las puertas del Hotel Crillon y en dondequiera que sean advertidos, han disipado toda preocupación del "alleneatore" y de su gente. Todos lo han reconocido implícitamente. Lo interesante sería que, llegando a su casa, se lo contaran a quienes insisten aún en hacer malos recuerdos.

—o—

LA VIDA del astro del fútbol, hoy en día, parece de color de rosa. La gente piensa en las comodidades de que disfrutan, en lo que viajan, en lo que ganan. Pero nadie repara en los dramas íntimos, en los grandes dramas íntimos que suelen ir por debajo de la camiseta que se defiende. Por mucho que le in-

La Selección mexicana puntea en el Pentagonal con tres partidos y 5 puntos. Ha venido a ser el principal animador de la competencia internacional y una verdadera sorpresa con sus progresos. Los aztecas han mostrado, sin duda, unas cuantas cosas interesantes; acaso la más importante de ellas sea ese excelente centrocampista que es Mercado, un jugador de exportación, nos parece.

del PENTAGONAL

terese la Selección nacional, la mente de Ignacio Prieto tiene que haber estado en la Clínica Santa María, donde, la misma tarde que él jugaba por el equipo chileno, su madre era sometida a una delicadísima intervención quirúrgica.

—o—

EL REGLAMENTO autoriza en un caso la "pechada" —nombre impropio para la carga con el hombro—, hecha desde atrás. Es cuando el rival obstruye deliberadamente el camino hacia la pelota. Por eso Tomy Wagstaff reclamó que le cobrarán foul cuando él cargó empujando la espalda a Valentini. Sólo que Mr. Wagstaff olvidó que el asunto era **CON EL HOMBRO**, y no con las dos manos...

Como olvidó Jones que la carga al arquero está permitida, pero tampoco haciendo uso de las manos. Los de Sheffield reclamaron gol cuando el centrodelantero inglés cargó a Godoy, considerando que lo habían hecho objeto de "carga leal". Pero había sido, lisa y llanamente, un vulgar empujón.

—o—

PUEDE SER que Elías Figueroa no haya estado tan atildado, tan elegante, ni tan seguro como en otros partidos; pero Jones había sido un centrodelantero peligrosísimo, revelándose sobre todo un experto jugador de alto. Y el domingo, Jones no tuvo ningún éxito. Quiere decir, entonces, que en lo fundamental de su papel, el zaguero chileno estuvo bien.

Figueroa bloquea la entrada de Jones, el centrodelantero inglés, que le exigió mucho trabajo, pero que no pudo producir nada importante.

—o—

¡QUE COMIENZO el de Adán Godoy! Las tres primeras pelotas que quiso tomar se le fueron de las manos, como se va una jalea o una papa caliente. Pero el contradictorio guardapalos ha obrado un fenómeno de sugestión colectiva; el público ya no se intranquiliza; por el contrario, toma con buen humor esa debilidad, seguro de que de alguna manera el arquero va a salir de la situación. Y sale.

—o—

NO NOS parece que debamos criticarle a la Selección chilena el que a ratos jugara un poco febrilmente. El partido tenía una trascendental importancia. De él podían depender muchas cosas. Durante la semana hubo un ambiente tenso. Esa sacada a la precordillera supo un poco como a castigo, lo que, junto al paisaje propio de estos días de preinvierno, contribuyó a deprimir más a los seleccionados. Incluso, hubo hasta un cable sensacionalista, que anunciaba cambio en la dirección técnica del equipo. Fue todo, entonces, como para exigir una performance convincente. De ahí, nos parece, que hasta que vino el 2.º gol se jugara más con el corazón que con la cabeza. No estaban las cosas como para parar la pelota de entrada. Cuando se aseguró el partido, el cuadro volvió a su fútbol normal, de toques y hasta de algunas fantasías.

—o—

MALLENDER, el medio izquierdo de Sheffield United, debe ser una especie de "niño terrible de Sheffield". El armó algunos alborotos contra Sevilla, y pudo armarlos también contra Chile. Es evidente que lo mandaron hostigar a Marcos, y por ahí alcanzaron a saltar algunas chispas.

—o—

DESPUES de todo, Sevilla ha tenido mala suerte; ni hablar: han podido los sevillanos hacer por lo menos un par de goles más contra Sheffield y uno —a lo menos— contra México. Y con marcadores más estrechos seguramente su producción habría sido mejor.

PARA USTED HAY 2 PASAJES AL

MUNDIAL DE LONDRES

CON FILODENT-B

Todo pagado para 2 personas, con Estada, Abono y dinero para el bolsillo

VIA AIR FRANCE
LA RED MÁS EXTENSA DEL MUNDO

Envíe todos los sobres que desee a Concurso FILODENT-B Casilla 78-D, Santiago

Además... GANE E° 200 por la palabra FILODENT completa y E° 5 por la letra F

Participe en este Fabuloso Concurso, enviando 5 letras cualesquiera, de las que vienen en los envases de FILODENT-B, aunque sean repetidas en un sobre que indique su nombre y dirección

También puede GANAR cualquiera de los otros importantes premios: 1 REFRIGERADOR SIAM, 1 Cocina SIAM, 1 Enceradora SINDELEN, 1 Juguera SINDELITA, 1 Radio SONY, Planchas Eléctricas y numerosos premios más

SORTEO: 12 DE JUNIO DE 1966

FILODENT-B

LA PASTA DENTAL QUE SE DISTINGUE POR SU CALIDAD Y MEJOR SABOR

PUBLICITAS M.R.

ESO QUE

TEXTO DE CARACOL

RECHAZADO POR CARENCIA DE TALENTO, JUERGEN MAY ESTA EN LA ELITE DE LOS MEJORES MEDIOFONDISTAS DEL MUNDO

CUANDO se tiene la edad de los niños es fácil soñar, porque se vive un mundo propio lleno de imaginerías, de aventuras, de proezas. La mente vuela fuera de todos los límites de la posibilidad. Pero vuela porque es privilegio de los niños el soñar.

Como lo hacía Juergen May, mirando con ansias las montañas azules de su patria, Alemania, y el lejano horizonte que se perdía en un halo invitante. Tenía apenas doce años de edad, pero ya soñaba con ser un gran campeón de las pistas. ¿Sueños ilusorios? A lo mejor, porque el alemancito no tenía ni fuerza ni resistencia para correr.

Esto lo sabía bien nuestro héroe de marras. Por eso hizo de una colina cercana a su hogar su centro de operaciones. Ahí se iba a la salida del colegio a correr. Pero aquí nunca sacó nada en limpio fuera de correr pendiente abajo más rápido que de subida y de sufrir al cabo de unos meses una reprimenda paternal más que severa: ¡Eso se acabó! ¡Antes que aprender a correr hay que aprender las lecciones del colegio!

Pasaron dos años que parecieron interminables, pero al fin sus padres le permitieron volver a las zapatillas. Volver a sus sueños, y un buen día se vio integrando un

En su progresión al estrellato, Juergen May tiene el honor y el privilegio de haber vencido en la temporada pasada a los cuatro mejores corredores olímpicos, que se titularon en Tokio en la prueba de 1.500 metros. Aquí aparece luego de vencer al checo Odiozil y al neozelandés Peter Snell, medallas de plata y de oro, respectivamente.

LA PROGRESION DE JUERGEN MAY EN EL MEDIOFONDO

Año	Edad	800 m.	1.500 m.
1959	17 años	2.04.3	4.04.6
1960	18 años	1.53.1	3.56.2
1961	19 años	1.50.9	3.47.2
1962	20 años	1.48.8	3.43.8
1963	21 años	1.47.8	3.39.3
1964	22 años	1.48.1	3.41.6
1965	23 años	1.46.3	3.36.4

Con un final avasallador, resultado de un entrenamiento por demás riguroso, aquí May da cuenta, en la huincha misma, del británico Simpson, quien fue cuarto en los 1.500 metros en los Juegos de Tokio.

SE LLAMA VOLUNTAD

UN JOVEN DE 23 AÑOS QUE A SUS MUCHAS MARCAS EXTRAORDINARIAS SUMA SU RECORD MUNDIAL PARA LOS MIL METROS

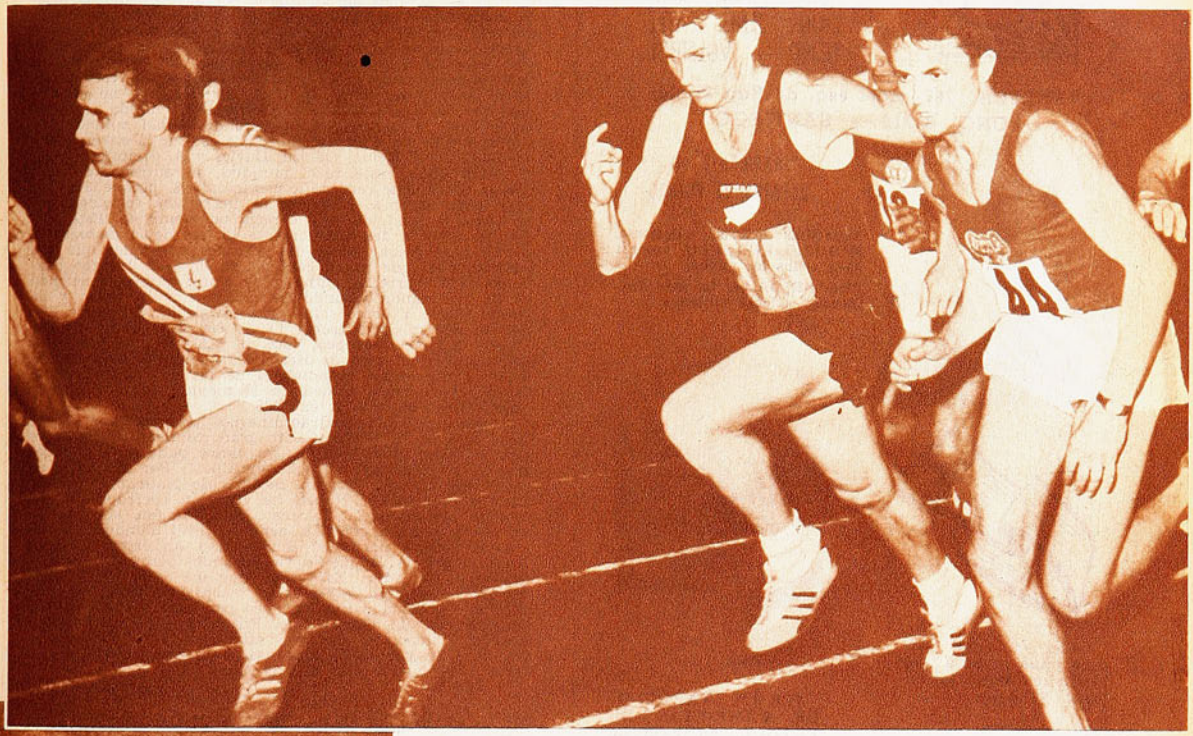

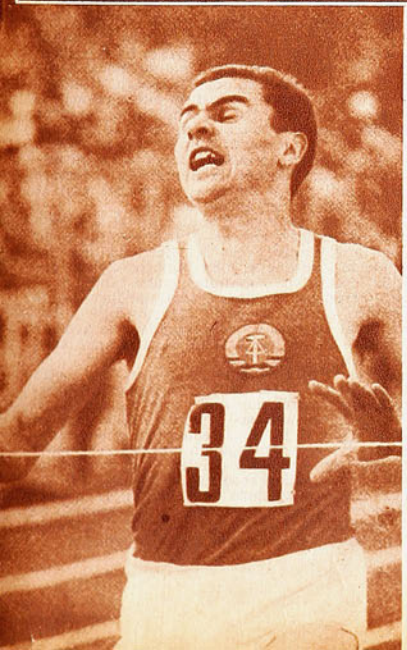

Aquí se ve a May saliendo, como es su costumbre, en punta, frente a Snell y Odiozil. Con bravía pujanza, habrá de seguir rumbo a la meta, en indómita acción, que, por su velocidad, no podrá ser superada por sus ilustres rivales.

grupo de pequeños que se alistaba en la línea de partida para cubrir el escabroso sendero de un cross-country. No tuvo mayor suerte. Estuvo entre los últimos y lejos, pero muy lejos de los primeros. Pero había que seguir probando y este chico, que si bien no parecía tener piernas para correr, no tenía igual en cuanto a entusiasmo. Y siguió probando y probando. A los 16 años ya se mostraba mejor desarrollado físicamente, pero ni los pulmones ni las piernas parecían responderle. Cierto es que algo había ganado, pero demasiado poco para un joven con tantas aspiraciones. A esta altura tuvo un grave accidente que lo alejó momentáneamente de toda práctica. A la salida de un "cross" se enredó con otros competidores y al caer recibió en plena pierna la pisada de un rival. Los "spikes" se le clavaron dolorosa y hondamente lacerando piel y músculos. Sin embargo, no bien sanó volvió a la carga, sin desanimarse, sin perder la fe, a pesar de lo dura y escabrosa que se le estaba haciendo la senda. Y tanto fue el cántaro al agua, que al fin rompió la barrera que le impedía todo progreso. Se fueron engrandeciendo los pulmones y las piernas se hicieron más firmes, más ágiles. Ya estaba en la senda de la progresión. Como lo probó el año 1960 cuando estableció dos records alemanes para los "juniors" en 800 y 1.500 m. (1'53"1 y 3'56"2, respectivamente).

Aspirando con ansias ese aliento que parecía venirle de lo más hondo de las entrañas, Juergen May, una vez cumplidas estas honrosísimas como acicateantes proezas, duplicó sus esfuerzos para hacer posible sus ambiciones de niño, que estaban poco a poco cobrando realidad. Porque Juergen es de aquellos que cree que la infelicidad del hombre no radica en la imposibilidad, sino en la inconstancia. Que si bien es cierto el entusiasmo es como el viento que hincha las velas de un barco y lo hace navegar, la voluntad es el motor que impulsa al barco cuando el viento no sopla. Había, pues, que seguir batallando. Con esa voluntad tan suya, que era el aliento mismo de su vida y de todos sus sueños. Trabajando entonces alcanzó un mayor desarrollo a base de su espíritu de aplicación, más que a sus condiciones físicas que se-

(Continúa a la vuelta)

DEPORTES
MISAEL ESCUTI

AL SERVICIO DE LOS DEPORTISTAS

FUTBOL - BABY FUTBOL - BASQUETBOL - BOX - PIMPON - NATACION - TENIS - ATLETISMO - VOLEIBOL.

BANDERA 767 (casi esq. de San Pablo)
FONO 81715 - SANTIAGO

FABRICANTE DE ZAPATOS DE FUTBOL

Zapatillas para atletismo, MODELO EUROPEO, colores para todos los gustos.

PREFERIDA por los más destacados atletas chilenos.

Gran variedad medias lana gruesa con bizcochos, todos los colores. E° 6,50.

GRAN VARIEDAD DE CAMISETAS DE FUTBOL, en gamuza, popelina, raso, piqué, lanoba, hilo, jersina, etc., E° 81,00 el juego.

Zapatos de fútbol todos los precios. Amplio surtido. E° 24,80.

Oportunidad pelotas finas, reglamentarias, N.° 5, E° 31,50.

CREDITOS
CASI
NUEVA YORK 61

Y ahora, para colegiales y adultos, bolsones y portadocumentos en cuero de primera.

ATENCION ESPECIAL A COLOCOLINOS Y CLUBES DE BARRIO.

NOTA: RAPIDOS REEMBOLSOS, PREVIO ENVIO 30% VALOR, POR GIRO POSTAL A NOMBRE MISAEL ESCUTI, BANDERA 767 - SANTIAGO.

guían en formación. Hasta aquí no había demostrado mayor talento. Así lo consideró su profesor deportivo que no le dio mayores esperanzas y lo dejó de lado, algún tiempo después. Pero su profesor de historia, Walter Mosebach, quien lo conocía bien y sabía que se trataba de un joven de mucha fibra, de mucha voluntad —de esos escasos especímenes capaces de mover una montaña—, lo puso pronto en contacto con el famoso entrenador Ewald Martens. Conjuntamente ellos establecieron en Nordhausen los fundamentos para su salto futuro en la clase mundial. Uno de los principios de Martens, que desgraciadamente murió en 1965, fue formar a sus atletas en una armonía física e intelectual. Además de su interés por el atletismo, el atleta debía hacer estudios excelentes. A esto debió, pues, someterse Juergen y lo hizo de buen grado, a pesar de que nunca debió estudiar tanto ni nunca se vio físicamente más exigido. Sólo así, trabajando con una obstinación y una voluntad pocas veces igualada, Juergen fue escalonando el camino al éxito. Un duro trayecto que no conoció mayores halagos sino hasta el año 1965 cuando irrumpió en la élite de los mejores mediofondistas del mundo para codearse a la par e incluso superar a ases de la envergadura de Jazy, Snell, Keino, Odiozil, Davies y A. Simpson.

Para lograr este nivel mundial, su entrenador debió operar en él una verdadera metamorfosis, porque Juergen May, para llegar a ser lo que es, necesitaba velocidad, que no tenía, y final, del que carecía por completo. Este solo detalle muestra descarnadamente lo que debió trabajar el pupilo para lograr estas dos virtudes esenciales que son realmente las que hacen campeones. En 1965 Juergen participó en 37 carreras, entre 800 y 5 mil metros, venciendo en 31, rematando segundo en cuatro, con un tercer y un cuarto lugar. Y como saldo asaz favorable: 3 records alemanes: 800 m. bajo techo, 1.49.7; 800 m., 1.46.3; 1 milla, 3.53.8; un record europeo, 1.500 m., 3.36.4, a sólo 8 décimas del legendario record de Herb Elliot para la distancia, de 3.35.6, y un record mundial, el de los mil metros, 2.16.2. Como consecuencia inmediata el mejor tiempo en 800 y 1.500 metros del mundo en 1965.

Luego de estas extraordinarias performances, Peter Snell dijo de él: "Es el futuro gran campeón de todos los tiempos. Hará posible lo que yo nunca pude realizar: quebrar el primado del australiano Elliot". Por su parte, su coterráneo Harald Norpoth, medalla de plata en 5 mil m. en Tokio, expresó: "Nunca he visto un corredor con tal espíritu competitivo". Y conste que Juergen May no es un atleta que sea perfecto, dado su nivel mundial, porque todavía precisa para ello consolidarse, en otras palabras, tener ritmo. Es lo que le va faltando, pero él encara el problema diciendo: "Es verdad que me falta ritmo, pero me sobra voluntad y así como trabajando duro llegué a obtener velocidad y final, no veo por qué no voy a trabar amistad con un buen ritmo. Entonces recién me habrá llegado la hora de sentirme satisfecho por haber hecho realidad mis sueños de niño: ser campeón del mundo en 800 y 1.500 metros planos, y la milla".

CARACOL

MEXICO SALIO DEL UNO

VIENE DE LA PAG. 23

Porque si podemos anticipar el fútbol inglés a través de Sheffield y el italiano con lo mostrado por Milán, no puede decirse lo mismo con Sevilla y el fútbol español de selección. Tanto que ni un solo jugador sevillano, incluyendo al Betis de la misma ciudad, fue considerado por Villalonga, el entrenador nacional. Y la razón está en que si no puede conocerse a España permaneciendo solamente en Andalucía, no debe juzgarse a la selección española a través del Sevilla que nos visita, porque ni aún en los mejores tiempos de su fútbol, con Manolín, Araujo, Campanal y Arza se aceptó un parangón con lo que se ve en San Mamés, la Romareda, Chamartín o el Nou Camp, mal puede hacerse un esbozo con la menos que mediana formación del actual Sevilla.

Por eso es que no se justifica plenamente la algazara mexicana, ni aún considerando que los grandes equipos son aquellos que saben aprovecharse de las licencias que les acuerdan los adversarios, porque si bien México explotó debidamente las fallas defensivas españolas, puso también en evidencia el dispar rendimiento de su retaguardia cuando juega sin los apremios en que se batió contra Chile y Milán. Un caso parecido al de nuestro seleccionado, que acciona mucho mejor cuando la iniciativa la tiene el contrario, aunque este contrario se llame Brasil.

Y un compendio de lo diversas que resultaron una u otra disposición debe ser el comportamiento de Ignacio Calderón, uno de los mejores valores que nos venía mostrando el pentagonal en el arco. Empleado casi sin interrupción en los encuentros anteriores, sólo dejó en el recuerdo sus bondades de excelente atajador. Pero el domingo, en que prácticamente no fue requerido seriamente, mostró debilidad en sus manos y reacciones hasta tardías. Basta recordar el gol con que fue batido. Violento, sin duda, el zurdazo de Rebellón, el zaguero izquierdo español, pero fue recto a su cuerpo y despedido de mucha distancia. Tardía reacción de un balón que Calderón vio venir desde que salió del botín del zaguero español.

HAY UN LIDER

CARDENAS: El "8" de Coquimbo Unido.

HUACHIPATO, UN PUNTERO QUE IMPRESIONA Y CONVENCE EN EL ASCENSO

FECHA negra para los punteros. Había cinco y quedó uno... Solamente Huachipato salvó el tercer obstáculo, al paso que Antofagasta sólo salvó un punto en su propia costa. Total, un líder absoluto, dos invictos y un grupo de perseguidores compacto y parejo como es la característica del Ascenso.

Buen comienzo para el cuadro de la usina, que asoma de nuevo como candidato firme para la serie alta por lo que significó su experiencia del certamen anterior y la utilidad inmediata de los refuerzos conseguidos para entonar su ataque. Huachipato lleva seis puntos en tres jornadas y cuatro los consiguió como visitante al ganar en San Antonio y ahora en Ovalle. Quiere decir que ya salvó dos salidas bastante bravas, y como este año se juega solamente en dos ruedas, se trata de dos plazas superadas para la gente de Talcahuano. Lucho Vera logró armar la defensa del 65 y ahora completó la vanguardia con Noguera, Horster y Salomón, terceto trasandino que luce y hace goles. En Ovalle, el líder perdía uno a cero y al filo del descanso quedó con diez hombres por expulsión de Gallardo. Pese a lo cual inclinó la balanza a su favor. Es mérito.

¿Influyó en Antofagasta-Portuario el esfuerzo de tres partidos en ocho días? A la victoria sobre Municipal siguió ese "amistoso" disputado con Universidad Católica a mitad de semana, lo que no deja de ser una exigencia mayor para un equipo de corte amateur y poco habituado a tales entregas. Además, Iberia lleva mucho tiempo en esto y sabe muy bien cómo ganar un punto en cualquier parte. Lo grave para Antofagasta —cuya campaña inicial supera de todas maneras toda expectativa— es que con el uno a uno Iberia se trajo la mitad del borderó. Y recaudaron treinta millones...

Vimos a Municipal el sábado y nos parece que es un equipo armado y con mucho sentido del contragolpe. Así señaló la mayoría de los goles, pese a la porfía entusiasta de Universidad Técnica, que este año ofrece un perfil netamente estudiantil. Liberona quedó como "representante del pasado" en una escuadra remozada en las filas y aliviada en las arcas. Gritos universitarios en la tribuna, excelente humor en su hinchada, rostros y tallas que nos hicieron evocar los comienzos de la "U" y la "UC" allá por el 37... No debe desmayar la Técnica en su esfuerzo, pero es evidente que Municipal jugó mejor, con menos fallas y un concepto de gol bastante interesante en la creación del hueco y la oportunidad. Al final terminaron 4 a 3, pero el alero Navarro malogró el quinto en jugada increíble. Avanzó bien..., eludió al arquero..., miró al arco... y elevó. Si ocurre en la Selección, tenemos un plebiscito nacional...

JUMAR

NICOLAS: Esperanza goleadora en Schwager.

Cifras en Antofagasta: 19.580 personas y E° 30.520... Cifras en Concepción: 12.638 personas y E° 17.693,70... Cifras del sábado en Santiago: 1.069 personas y E° 1.415,20... ¿Habrá necesidad de insistir en que lo único que puede salvar al Ascenso son plazas que respondan integralmente la finalidad perseguida en lo deportivo y lo económico?

Cayó Ñublense..., cayó Colchagua... y cayó la Técnica. En cambio, primera tarde alegre para Transandino, Luis Cruz y Concepción, que supo ante Schwager del primer punto en el fútbol grande. Por eso decimos que el grupo ha quedado compacto y parejo con un solo colista sin puntos que es Ovalle, que ya no tiene en la banca la bulliciosa dirección de Donato Hernández. Falta mucho camino por recorrer, pero hay preocupación en el norte. Lo mismo en Coquimbo, porque si bien las dos derrotas han sido por la cuenta mínima, ello no cuenta en el puntaje, donde el uno a cero equivale al efecto de una goleada. Se esperaba más de Coquimbo con un rostro de primera división en su ataque. Y ocurre que en tres partidos sólo ha marcado dos goles. Y en casa.

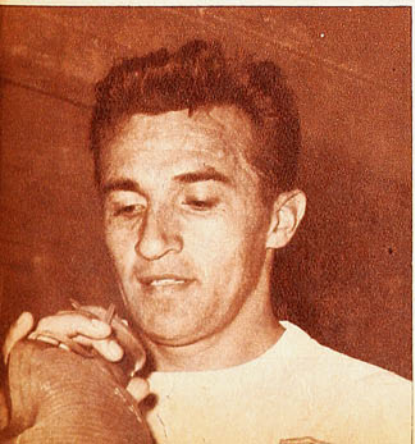

MARIO ORTIZ: Ahora en Luis Cruz.

PUNTAJE	puntos
HUACHIPATO	6
ANTOFAGASTA-PORTUARIO	5
COLCHAGUA	4
MUNICIPAL	4
ÑUBLENSE	4
SAN ANTONIO UNIDO	4
UNIVERSIDAD TECNICA	4
SCHWAGER	3
SAN BERNARDO CENTRAL	3
COQUIMBO UNIDO	2
IBERIA	2
LISTER ROSSEL	2
LUIS CRUZ	2
TRANSANDINO	2
DEPORTES CONCEPCION	1
OVALLE	0

Migajas

Por JUMAR

EL Presidente del Consejo de Gobierno de Uruguay recibió en audiencia especial a los jugadores de Peñarol, a fin de congratularlos por su triunfo en la Copa Libertadores de América. El señor Alberto Heber Usher recalcó el mérito de la victoria conseguida en Santiago y la proeza que significa haber obtenido el simbólico trofeo por tercera vez. "Y conste —agregó el Presidente— que les digo todo esto, a pesar de que soy hincha de Nacional"...

NO deja de ser insólita la situación creada a Valentín Angelillo por no haber cumplido el Servicio Militar. Salió de Argentina cuando tenía 19 años, y no ha podido volver, porque se le puede arrestar de inmediato como desertor. Lleva 9 años fuera de su Patria, perdió a su padre estando en Italia y, siendo hijo único, no ha podido retornar al hogar junto a los suyos, por la razón señalada. Tanto es así que para poder ver a su madre tienen que reunirse en Montevideo. El presidente de Boca fue a exponerle esta dramática posición de Angelillo al Ministro de Defensa.

—Mal que mal, algo ha hecho por el prestigio argentino en estos nueve años... —alegó.

YA están apareciendo los astrólogos que formulan profecías para el Mundial de Fútbol. El profesor Saturno —conocido astrólogo brasileño— predijo que la final será disputada por Brasil e Inglaterra y que el resultado será uno a cero, con gol de Amarildo. Lo importante es que el astrólogo cuenta a su haber con las predicciones de la muerte de los presidentes Getulio Vargas y Kennedy, el derrocamiento de Goulart y las victorias de Brasil en Suecia y Chile. De modo que es como para creerle un poco...

TENIA que ocurrir.

En cuanto le hicieran un gol a Calderón, estaba cantada la "talla" de la galería. La otra noche, cuando Sormani superó al arquero azteca, se escuchó una voz del costado norte:

—¡Pégate una "rezaita" ahora!...

UN problema peliagudo fue resuelto por los organizadores de la Copa del Mundo cuando encontraron el intérprete que buscaban para la delegación de Corea del Norte. La crisis fue resuelta por Mistress Yunghee Moore, esposa coreana de un conocido abogado londinense, la cual ofreció graciosamente sus servicios. Lo único malo estaba en el ingreso a los camarines... Pero, felizmente, su esposo también habla coreano y sustituirá a su señora en tan delicados momentos.

NUNCA se había visto una neblina en el Estadio Nacional como la caída en los momentos en que entraban al segundo tiempo la Selección mexicana y Milán. Tanto, que el match debió ser suspendido cuando restaban once minutos. Nuestro colega "Piti" Moreno, que nació a la vida hace poco, al adoptar lentes de contacto, se reía de los comentarios que sugería en la tribuna la falta absoluta de visibilidad:

—¿De qué se quejan?... ¡Así vi el fútbol yo durante treinta años, y nunca dije nada!...

A SORBITOS

VIENDO jugar al Sevilla, uno piensa que es un equipo integrado por once Honorinos...

FUTBOL alegre, despreocupado, personal, con un wing derecho que juega bastante bien. Igual que Landa en sus días buenos.

SEGURAMENTE que el "turquito" Yuraidini batió el domingo un record mundial. Es muy difícil que en otra parte del globo una sola persona haya dirigido con tanta disciplina y eficiencia un coro de ochenta mil voces.

INCLUSO hay una disculpa para la derrota con México. Ese día el hombre de la corneta estaba enfermo y no pudo ir a la cancha.

El día que el famoso Hitchcock vea jugar a Adán Godoy, se lo lleva como primer actor para todas sus películas de suspenso.

CACHUPIN

SELLO AZUL

la zapatilla de los campeones ofrece su insuperable Línea Deportiva

"PIVOT", para baby fútbol

"FINTA", para básquetbol

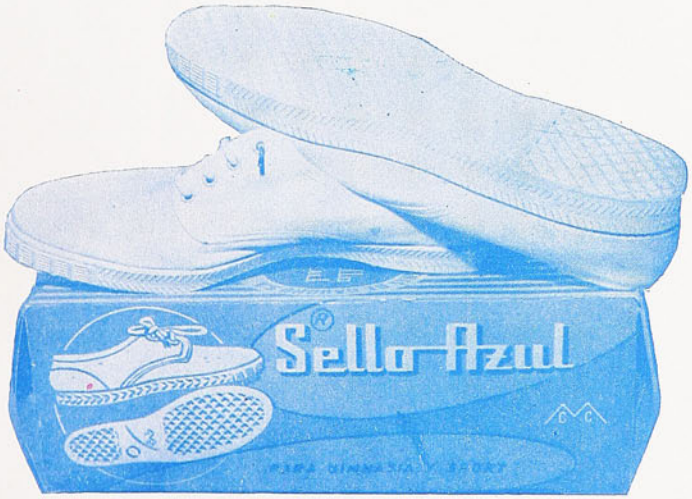

para gimnasia y atletismo.

Son productos garantidos por su SELLO AZUL

PIDALAS EN TODAS LAS CASAS DEL RAMO DEL PAIS

Empresa Editora Zig-Zag, S. A. — Santiago de Chile, 1966.

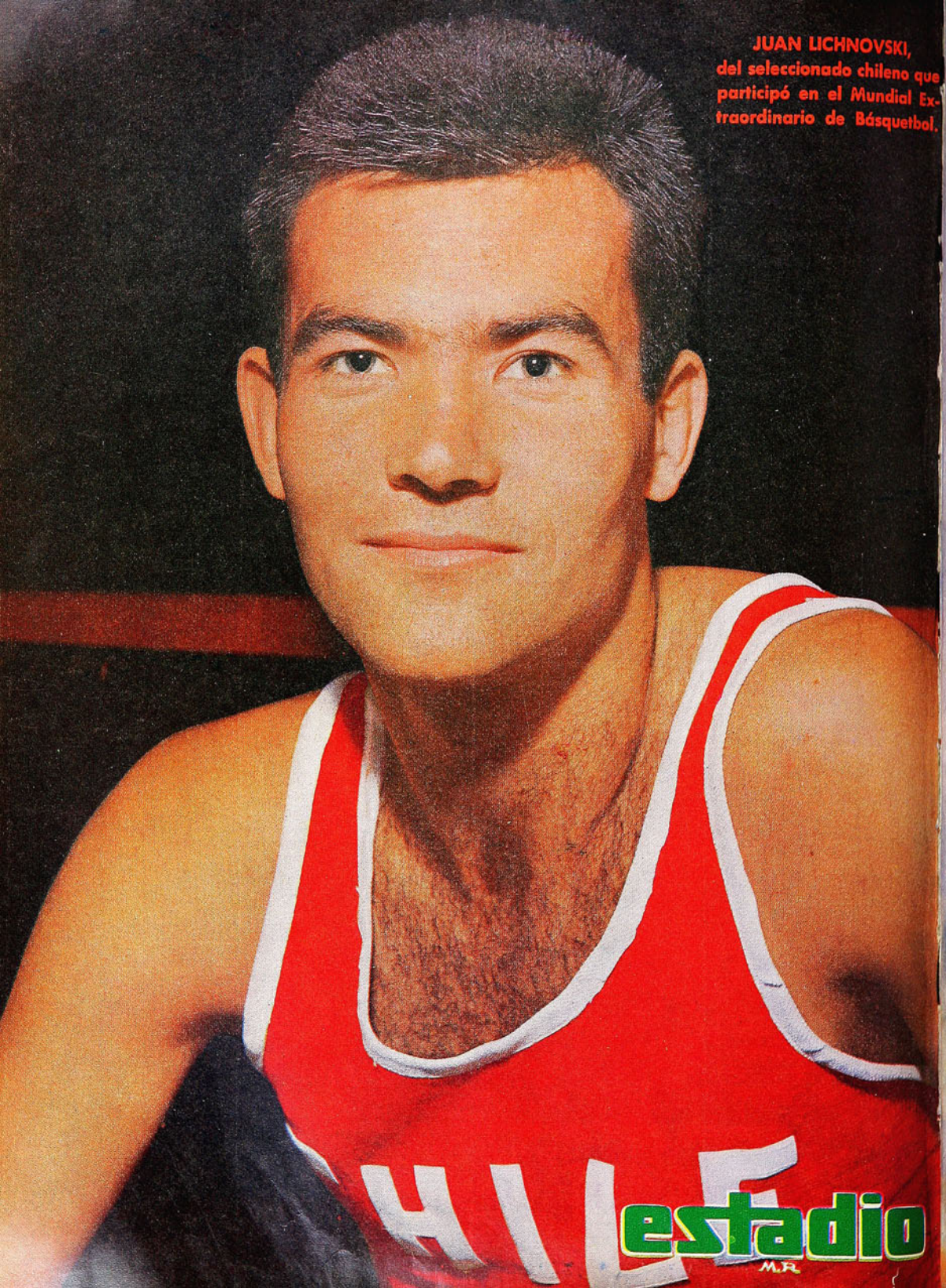

JUAN LICHNOVSKI, del seleccionado chileno que participó en el Mundial Extraordinario de Básquetbol.

estadio

M.R.

JOSE MORIS,
defensa de Palestino.

estadio

M.R.

N.° 1.201

Se imponen

EN LAS BRUSCAS
ACCIONES DEL

BabyFutbol

HECHAS
AHORA CON LA
"LONA
QUE RESPIRA"
QUE PERMITE AL PIE
MANTENERSE SECO
Y FRESCO A LA VEZ

Baby-Foot Ball

Bata

TOTALMENTE REFORZADAS

VISITACION DE BIBLIOTECAS
E IMPRENTAS
15. JUN. 1966
DEPOSITO LEGAL

la diferencia

En otra parte nos referimos a la diferencia anímica con que jugaron la Selección chilena y Sevilla. Mientras el equipo español jugaba con sangre en el ojo, dispuesto a todo para rehabilitarse, los chilenos jugaron suavemente, a no correr riesgos y con la mente puesta en otra cosa. Esta diferencia se traduce siempre en mil situaciones que van dando la fisonomía al partido y que desdibujan a un rival y proyectan al otro aun por encima de sus reales valores. Veamos nada más que la clásica jugada fundamental, la que en Chile llamamos "la trancada". Si un rival va a esa jugada con plena decisión, sin temor al riesgo que pueda correr y resuelto a poner su peso y sus ansias en ella, fatalmente se llevará la pelota, pues en contraste con este espíritu el rival no afirma el pie, no se da en la jugada. Un partido de fútbol se compone de múltiples "trancadas". Si en todas ellas, pues, se observa esta diferencia de espíritu, la fisonomía del partido está decretada. Es lo que sucedió entre Chile y el equipo de Sevilla. No estuvieron expuestos los valores futbolísticos de ambos conjuntos. Estuvo sólo presente una diferente disposición ocasional.

la realidad

Los jugadores chilenos han venido repitiendo a quienes quieran oírles que no se les juzgue por estos partidos jugados en el período preparatorio, que se les tenga confianza, que en Inglaterra rendirán el máximo de lo que en realidad valen. Tienen razón. Se puede tener la seguridad de que en canchas inglesas jugarán mucho más que lo que han venido jugando en este Pentagonal. El asunto estriba solamente en saber cuánto más levantarán su rendimiento. En esto radicará el destino de la representación chilena en Sunderland y más tarde posiblemente en Liverpool si se clasifica. De lo que sí podemos estar seguros es que este equipo chileno del domingo será un mal remedo del que defenderá nuestros colores en el Campeonato Mundial, perdiendo o ganando, naturalmente, y se parecerá más a ese cuadro sólido, inspirado, seguro de sí y bien armado que dejó una secuela de admiración en Río de Janeiro cuando enfrentó a la Selección del Brasil. Un equipo que juega así, que es capaz de realizar todo lo que le vimos en Maracaná, puede producir una actuación como la del último domingo; pero no debe ser juzgado por ella. Siempre hemos sostenido la teoría de que lo bueno no se puede hacer si se es malo; pero lo malo sí que se puede hacer aun siendo bueno.

A. J. N.

Director-Editor Alejandro Jaramillo N. Año XXV — N.º 1.201 Publicación semanal — Santiago de Chile — 16 de junio de 1966. Precio de venta en todo el país: E° 1,00 ($ 1.000). Aéreo Norte: E° 0,05. Subscripción anual: E° 46,80; semestral: E° 24,70.

MIKE

EL CENTRO DELANTERO DEL SHEFFIELD UNITED, UN "EXPONENTE" DEL FUTBOL INGLES EN TODO SENTIDO

(ENTREVISTA DE CARACOL)

LOS hijos compiten, los hijos luchan, los hijos crecen abriéndose brecha por los caminos propicios. Por esos que llevan al éxito y a la prosperidad. Y los padres alientan y respaldan estas inquietudes de sus retoños, porque ellos entienden que el fútbol es una profesión como cualquier otra y que si sus retoños llegan a merecer un contrato con algún club de la Liga hay pan asegurado por muchos años y desde muy tierna edad. Además, hay la posibilidad de conocer tierras extrañas, y ¿quién puede negar la posibilidad de que ese hijo sea a la postre un nombre famoso admirado y respetado en el mundo entero? ¡Fama y dinero! He aquí las dos metas que impulsan los sueños de los niños futbolistas ingleses y siempre con el constante apoyo de la familia, toda ella mancomunada ofreciendo apoyo y consejos como si fuera parte principal en la empresa.

DERECHA: Fundado en 1889, el Sheffield United es hoy uno de los equipos más bizarros y el de más bajo promedio de edad del actual fútbol inglés. Un equipo por ende en plena progresión y destinado a hacer noticia en la Liga Inglesa en un par de años más.

IZQUIERDA: "Mike" Jones, nuestro entrevistado, que ha conocido ya a joven edad el halago de formar en la Selección de su país frente a Alemania y Suecia.

Es el caso de Michael "Mike" Jones, centrodelantero del Sheffield United —"El Estilete" para los hinchas—, quien a los 21 años de edad se da el lujo de ganar alrededor de 600 mil pesos chilenos SEMANALES y que ya conoce como integrante del "England Team" Alemania y Suecia y ahora, algunos países americanos. No fueron vanos pues los esfuerzos paternales, que hoy cosechan una estabilidad económica que seguramente no habrían conocido de no haber sido por ese hijo futbolista al que alentaron y cuidaron desde que llegó con un ojo morado y una canilla a la miseria, saldo de su primer partido de barrio.

Cuando llegamos a su habitación en el Hotel Emperador —¿en qué otra parte podían alojarse estos súbditos del Imperio?— se sorprende, pero no se siente embarazado. Alto, 1,80 m., y de 73 kilos de peso, sin rasgos rudos, más bien algunos toques de sensibilidad y refinamiento en el rostro, Mike Jones nos ofrece asiento y agacha la cabeza, de un rubio arenoso con el color y la consistencia de la fibra de cáñamo, a la espera de nuestro requerimiento periodístico.

¿SUS COMIENZOS?

—En honor a la verdad no podría decirle cuándo salí al encuentro del fútbol o si fue el fútbol el que salió al encuen-

"EL ESTILETE"

A LOS 21 AÑOS, TIENE EXPERIENCIA Y ELEMENTOS DE JUICIO PARA OPINAR SOBRE INGLATERRA, CHILE, SU CLUB Y SU PROPIA TRAYECTORIA

Alemania y Suecia, selecciones a las cuales vencimos por 1 a 0 y 2-1, respectivamente. En la última temporada del fútbol inglés, donde mi equipo ocupó el noveno lugar, señalé 21 goles, contra 35 que señaló el goleador máximo 1965-1966, Jeff Hurst, del West Ham, lo que me valió un puesto entre los diez mejores artilleros.

tro mío. Pero desde muy chico empecé a cortejarlo y pasaron muchos años todavía antes de conquistarlo. Recién a los quince años y cuando el Sheffield United me llamó a formar parte del grupo de "los aprendices" sentí cierta seria correspondencia entre el fútbol y yo.

Pedimos que nos aclare eso de "los aprendices" y explica:

—El Sheffiel United es una excepción en Inglaterra, porque es actualmente el único club que se abastece solamente de jugadores de los alrededores de la ciudad de Sheffield (530 mil habitantes y a tres horas de tren de Londres). Cuando un muchacho llega a los 15 años de edad y sus condiciones naturales (técnico-físicas) permiten cifrar en él buenas esperanzas, es llamado a enrolar el grupo de los que durante dos años consecutivos no harán otra cosa que aprender y desarrollar los fundamentos del juego. Recibe en compensación una atención y un trato especialísimos. Este curso de aprendices dura dos años, al cabo de los cuales y cuando el muchachito tiene 17 años, recibe lo que podríamos llamar su diploma de bachiller, que consiste en un contrato como jugador profesional con los estipendios del caso. Una paga que lo habilita desde ese momento en adelante para vivir a expensas de su profesión de futbolista.

¿EL CASO PARTICULAR SUYO?

—Bueno, yo, como ya lo dije, a los quince años fui aprendiz. A los 17 años firmé mi primer contrato y al año siguiente debuté en primera frente al Manchester United. Dos años más tarde jugué en el seleccionado inglés "bajo los 23 años" y el año pasado fui elegido por Ramsey para jugar contra

¿CUAL FUE SU EXPERIENCIA COMO SELECCIONADO INGLES?

—Bueno, los dos partidos que jugué fueron a nivel normal. No hice ni más ni menos que lo que venía haciendo en mi club. No conformé a Ramsey como no conformaron otros ocho candidatos que tuvieron la misma chance. Y creo que ninguno de los actuales centrodelanteros ingleses merece por ahora la confianza del coach. Y aunque esto es sólo una impresión mía, creo que Ramsey no incluirá específicamente a ningún centrodelantero en la ofensiva inglesa, ya sea atacando con tres o cuatro hombres. Un grave problema que tenía entre manos y que Alf ha solucionado, creo yo, de la mejor manera, desde que hoy los puestos relativamente estáticos tienden a desaparecer.

Le manifestamos cuánto de agradable encontramos en la actuación que cumplió el Shefield United frente al Sevilla de España y hacemos mención a algunos alcances técnicos del team que nos impresionaron favorablemente. Van incluidas naturalmente las felicitaciones del caso por el amplio triunfo conseguido.

—Me alegro —nos dice— que así sea, pero yo les anticipo que ni ahora, ni luego, ni mañana, ni nunca, volveremos a jugar como ante el Sevilla. ¿Por qué? Pues sencillamente porque el fútbol no acepta el papel calco. Nunca se repiten los partidos. Eso sí, sin desconocer que aún no jugando igual, siempre queda formando su fisonomía lo que podríamos llamar el "alma-equipo". El Sheffield está constituido por 18 jugadores con una media de 19 años de edad, equipo joven que está recién entrando en la madurez. Un equipo que se está preparando para ser una potencia en tres o cuatro años más. Estamos siendo preparados para correr los 90 minutos.

(Continúa en la página 6)

EL PLANTEL: EDAD PROMEDIO, 19 AÑOS

Allan Hodgkinson (28 años), Lan Badger (20 años, capitán), Burnet Shaw (21 años), David Munks (18 años), Reg Mathewson (25 años), Frank Barlow (18 años), Allen Woodward (19 años), Tony Wagstaff (21 años), Barry Wagstaff (20 años), Mike Jones (21 años), Tom Fenoughty (24 años), Allan Birchinall (20 años), Ken Mallender (21 años), Charlie Bell (21 años), y Nick Heaton, Jeff Salmons, Philip Cliff, Barry Sheppard (arquero suplente), todos de 18 años de edad.

ENTRENAMIENTO DEL SHEFFIELD UNITED

De lunes a viernes. El sábado se juega y el domingo total descanso. El lunes en la tarde, ligero entrenamiento de una hora y luego una charla técnica en relación al partido recién jugado. El martes: dos horas de fútbol en la mañana y tres en la tarde. Miércoles: tres horas en la mañana y dos en la tarde. Jueves: dos horas en la mañana y en la tarde. Viernes: dos horas en la mañana, de preferencia tiros al arco y dominio del pase. Todas las sesiones de entrenamiento se inician y se finalizan con ejercicios gimnásticos.

EN LA HORA DEL

ALAMOS CHARLA CON "ESTADIO" Y SE DESCUBRE EN LA INTIMIDAD DE SU PENSAMIENTO Y EN LA PROFUNDIDAD DE SUS INQUIETUDES

TEXTO DE AVER

LAS nueve de la noche. En el último piso del Hotel Gran Palace reina el silencio. En el hall unos leen alguna revista; otros conversan en voz muy baja. Otros, sencillamente, están a solas con sus pensamientos. Son los seleccionados chilenos que acaban de hacer un mal partido y que han sido despedidos con una silbatina de reprobación.

Entre los jugadores está el entrenador, hojeando distraídamente un periódico extranjero. Repasa varias veces las mismas páginas; otras ni las mira. Piensa en otra cosa. Hace días que buscamos el momento de tranquilidad para conversar con Luis Alamos. Esbozamos apenas algunas charlas en Juan Pinto Durán, en el Hotel después de comida, en la calle. Pero cuando no ha sido el dirigente que va a solucionar algún asunto, ha sido la hora del cine, o del entrenamiento o de cualquier otra cosa, lo que dejó todo pendiente.

Sabiendo a Alamos reacio a los reportajes, le atribuimos la intención de escurrirse; se lo decimos y lo vemos sonreír por primera vez en mucho rato —debe ser la primera vez desde las 15.45 horas, cuando se inició el partido de ese día con Sevilla— y nos muestra el camino hacia un rincón del comedor, allá lejos, en penumbra. Algunos jugadores están ante el televisor, otros van bajando a los dormitorios.

No pensábamos, desde luego, hablar del partido. Pero sin duda que se ha quedado, como una cinta obsesionante, en las retinas del técnico.

—Hoy les he dicho que tienen que aguantar los comentarios que les vengan encima, porque los merecen. ¡Nunca se jugó tan mal!...

"Me preocupa esta tradicional línea quebrada de los equipos chilenos —dice Alamos después de un instante de profunda abstracción—. Nada se ha descuidado; se les puso de sobreaviso en una infinidad de detalles para que se cuidaran de ellos. Se les dijo que Sevilla iba a entrar a morder, de manera que había que jugar al toque, como se hizo ante Sheffield; se les advirtió que los españoles marcarían, así es que había que estar siempre en movimiento; hasta la reacción del público se les anticipó. Les hice ver que el espectador que está toda la tarde muerto de frío y recibiendo la lluvia en las galerías sólo espera una compensación: que se juegue bien; tiene derecho a exigirlo, como tiene derecho a protestar si se juega tan mal... Pero ahí tienes, cuando mejor se hacen las cosas, es cuando peor salen...

Se desahoga un poco Alamos, escanciamos un gin con gin, lentamente, y nos olvidamos por un rato del partido.

—Es difícil mantener a una selección. Nadie puede decir a ciencia cierta qué es lo que conviene más. Cada jugador es un caso que hay que analizar y tratar aparte. Algunos vienen saturados de fútbol; otros en mal estado físico; algunos se deprimen con las concentraciones; los hay que se sienten a sus anchas y son colaboradores muy valiosos; cada cual tiene sus problemas, que hay que considerar. El equilibrio es lo más difícil de encontrar. Creo que en este sentido, esta selección está bien. El ambiente entre los jugadores es excelente, se aprecian, se preocupan unos por otros. Ahí tienes un detalle: eso de dedicarle el partido con Sheffield a Leonel fue uno de los actos de real camaradería más interesantes. La gente tiene buen espíritu. Sólo que a veces las cosas no se dan como quisieran...

(El recuerdo del partido vuelve.)

—El público tiene derecho a exigir y el crítico a criticar, a eso no hay vuelta que darle. Pero ¿se pone alguien en el lugar del jugador que está a las puertas de un Campeonato del Mundo? Francamente, aunque desapruebo las negligencias en la cancha, aunque me preocupa verlos blandos en determinados momentos, desde un punto de vista estrictamente humano —habla el hombre, no el técnico—, les encuentro un poco de razón. Aquí hay gente a la que le interesa más de lo que el público cree jugar un Mundial y les interesa no por los beneficios que puedan obtener, sino como futbolistas enamorados del fútbol que son, porque sienten verdadero orgullo de representar a Chile. Y eso, más que un motivo de reprobación, debiera serlo de aplauso.

Cuando conversamos con Alamos no había designado aún el plantel definitivo. Esperaba tenerlo listo antes de jugar con Milán, pero hasta estaba pensando en atrasar un poco la decisión en vista de algunos contratiempos surgidos en el match con Sevilla.

Luis Alamos sigue las evoluciones de sus discípulos, junto al preparador físico Raúl Araya. Aunque el cuadro nacional no ha mostrado una línea definida de juego, el entrenador está tranquilo.

—Pero no habrá sorpresas —nos anticipó—. El plantel está aquí en el Hotel. Creo firmemente que están los que deben estar. Dentro del plazo de que dispusimos no creo que se pudieran hacer muchas innovaciones. Una Copa del Mundo es una Copa del Mundo y no se puede esperar que en ella se produzcan las grandes revelaciones. Cuando Pelé fue a Suecia el 58 tenía 17 años, es cierto, pero hacía dos que estaba abismando. Ya había sido gran figura el año anterior jugando contra equipos extranjeros que llegaron a Río y Sao Paulo. Nosotros tenemos buenos jugadores jóvenes "que podrían haber sido", pero que no tenían las pruebas suficientes, que no habían "abismado". Después de Pelé, ¿qué revelación han llevado los brasileños al scratch? Y se trata de un país en que salen jugadores a cada rato. Brasil vino el 62 a Chile con el mismo cuadro de Suecia, y ahora irá a Inglaterra con uno parecido. Gilmar, Djalma Santos, Zito, Bellini, Garrincha, Pelé, Gerson, serán la base, porque son los más experimentados. Jugadores jóvenes muy buenos hay muchos en Brasil, como en Chile, pero no ningún fenómeno como fue Pelé; y esos todavía no pueden ir a un Mundial.

DESAHOGO

Le preguntamos a Alamos si haría las cosas exactamente igual, si pudiera hacerlas de nuevo.

—Creo que sí, salvo que dispusiera de más tiempo. Sólo me arrepiento de dos cosas; por un momento se me pasaron dos nombres por la cabeza, José Moris y Julio Gallardo, y los dejé pasar. Si pudiera empezar en punto muerto, creo que los consideraría. Moris es dúctil, tiene velocidad, se adapta a la función que se le encomiende. Gallardo tiene visión de arco y facilidad de tiro. Sí, a los dos los llamaría; el no haberlo hecho es lo único que me reprocho. Observé con mucha atención a otros valores nuevos; incluí a varios en la lista presuntiva de 40 nombres, pero me parece que no están suficientemente maduros todavía. Vallejos, Laube y Barrales habrían sido los indicados para un "equipo de experimentación", pero, ya te digo, a un Mundial no se va a experimentar. Ellos tendrán su oportunidad, y me parece que así lo entienden, felizmente.

Hablamos de hombres que no se ven en su mejor forma.

—Mira, me preocuparía si un Eyzaguirre, un Villanueva, un Marcos, un Leonel Sánchez, un Prieto, en fin, varios otros, estuvieran jugando en estos momentos su máxima. A mí me interesa que estén a punto en un mes más, en Sunderland. Hay cosas que ni el público ni el crítico aprecian debidamente. La verdad es que tampoco me preocupa que un Eyzaguirre, por ejemplo, se ponga desobediente en Santiago jugando contra el Sevilla, tan desobediente que lo saque del partido, porque sé que el "Negro" va a estar con sus cinco sentidos en el juego cuando se trate de enfrentar a los italianos, a los soviéticos o a los coreanos por la Copa del Mundo. Son jugadores —lo he señalado sólo como "tipo"— que tienen oficio, que tienen responsabilidad, que tienen mentalidad de seleccionados y que no van a hacer tonterías cuando no deban hacerlas. No les estimulo a no arriesgar, desde luego, en estos partidos de preparación, pero tampoco me preocupa desmedidamente que no lo hagan, porque sé que lo harán cuando sea necesario. Quizás sea porque le tengo confianza a la calidad del jugador chileno, a esa calidad que viene de adentro, o porque lo conozco mucho.

LAS dudas que Alamos tenía un par de días antes de entregar la "famosa lista" eran muy pocas. Atrás, ninguna. Las de adelante no pasaban más allá de decidirse entre dos o tres hombres, entre Landa y Campos, entre Jaime Ramírez y Valdés o "Chocolito" Ramírez. Nada más.

—El equipo lo tengo en la cabeza hace tiempo —nos insistió—; los retoques serán producto de las circunstancias...

UNO de los nombres más pronunciados en este último tiempo es el de Jorge Toro. ¿Qué piensa el entrenador nacional al respecto?...

—Lo mismo que en el primer momento: que yo no puedo pronunciarme sobre un jugador que no veo hace cuatro años, que se trasplantó a otro fútbol. No conozco al Módena, no conozco el fútbol de Segunda División de Italia, no sé qué hace ni cómo lo hace Jorge Toro. No conozco su ritmo, su mentalidad. Todo esto lo tendré que conversar con él, verlo en la cancha. Yo le tengo toda mi confianza entregada a Ignacio Prieto, porque lo sé capaz. Para que se le pudiera substituir habría que entenderse con Marcos como se entiende Ignacio, jugar a la velocidad de él, resistir como él, ir como él va adentro. Para mí, el forward de medio campo de Chile es Ignacio Prieto. ¿Que Toro puede sernos útil? Ya lo veremos en el terreno. Por de pronto, ni siquiera hay respuesta del Módena ni de la Federación italiana a la petición que le hizo la Federación chilena. Se está especulando mucho, se está "haciendo noticia" artificialmente de algo que sigue en el aire...

(Alamos tiene en la cabeza "el equipo" y la manera de jugar...)

—Creo que el fútbol que debemos hacer es el que hicimos con Sheffield United, de toques rápidos, de movilidad, de desmarcación, de "dos a uno"; no podemos inventar algo para lo cual nuestra gente no es apta. Pero todo eso debemos hacerlo con simplicidad, con espontaneidad, sin complicarnos la existencia de cosas de más. No podemos jugar la pelota a la longitud a que la juegan los ingleses, porque no tenemos su fuerza, pero la sencillez de éstos me parece que ha sido una buena lección para nuestros jugadores.

Llega el doctor Wainer a hacer un reconocimiento general y a ultimar algunos detalles. Ya no quedan frente al televisor más que Jaime Ramírez y Marcos. Dejamos a Luis Alamos con sus problemas, con sus profundos pensamientos.

—Ahora empiezo a jugarme de nuevo el partido... —nos dice en la despedida junto al ascensor.

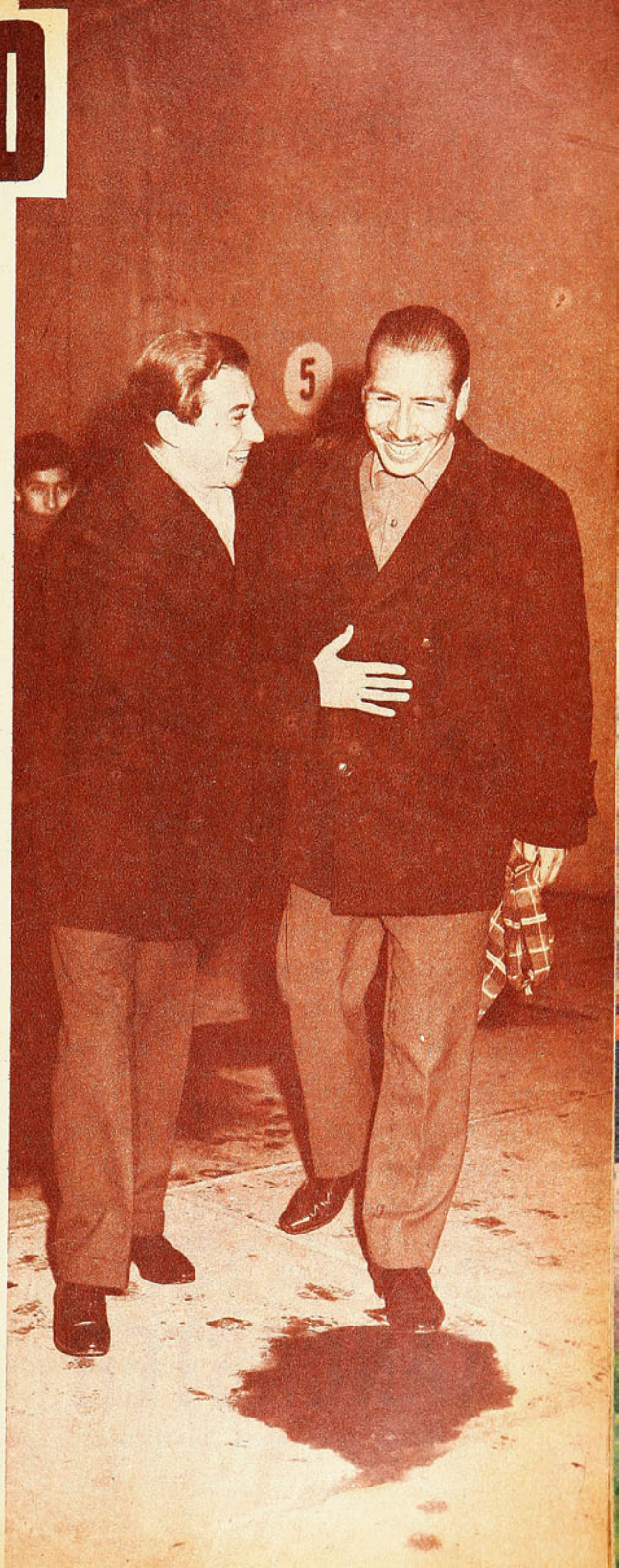

Dos personajes importantes: el Subsecretario del Interior y el entrenador de la Selección nacional. Juan Hamilton no concurrió por cierto al camarín en ejercicio de su investidura pública, sino como... fervoroso hincha de fútbol.

y será grata
su presencia...

LAGAR

...CON

LOCION COLONIA

LANCASTER M.R.

FRESCA - FRAGANTE - DISTINTA

MIKE "EL ESTILETE"

VIENE DE LA PAGINA 3

Los diez del campo siempre en movimiento, aplicando un fútbol práctico de constante desmarcación, donde se confunden defensas y delanteros cuando se ataca y lo propio cuando se trata de defender al amparo de sucesivas postas. En nuestro equipo no hay zánganos. Entre nosotros impera el "uno para todos y todos para uno". En el fútbol inglés existen muchos valores individuales que aventajan largo a los nuestros, pero como fuerza de equipo, como conjunto, no son muchos los que nos aventajan. Por eso creo que a los chilenos les ofreceremos una buena lucha (conversábamos antes de ese match).

¿QUE OPINION LE MERECIERON MILAN, MEXICO Y LA SELECCION CHILENA?

—Es indudable que el conjunto italiano es una fuerza experimentada y solvente que se prefabrica las oportunidades de gol abriendo claros en la defensa contraria mediante los malabarismos e ingenio de sus delanteros. A nosotros nos andaría bien un Sormani, por ejemplo. Capaz de botar a un par de defensas dentro del área con sus dribblings excepcionales y luego el pase vendría a cualquiera de nuestros atacantes, que siempre son numerosos pero faltos de esa pericia tan necesaria. En cuanto a los chilenos, se me ocurre que no jugaron ni siquiera medianamente su "standard" frente a México, pero así y todo mostraron algo que siempre se olvida en las derrotas. Algo tiene que tener ese team que jugando mal sólo perdió por un tanto a cero con otro finalista del Mundial. En lo que concierne a los aztecas, éstos muestran un estado físico sobresaliente que les permite mantener un ritmo pujante y decidido. Son sobrios como ejecutantes y absolutamente serios en la interpretación del sistema en que operan.

Todo esto naturalmente se conversó antes del domingo, así es que después de la derrota del Sheffield ante Chile estábamos otra vez junto a Mike Jones.

¿Y AHORA QUE?

—Ya ven ustedes. Lo que yo suponía. Chile jugó esta vez mucho más y mejor que contra México. Eso nos consuela en mucho. A mi entender, Chile tiene una virtud que es hoy muy necesaria en este fútbol de sistemas primordialmente defensivos, donde lo intempestivo o incalculado surte más efecto y mayores estragos que lo clásico No hacen la jugada de cajón. Son difíciles porque nunca se sabe qué es lo que van a hacer. Y como los jugadores no somos adivinos, eso más que ninguna otra cosa nos llevó a cierto desconcierto. Individualmente me gustó el desempeño de Marcos, que si se dejara de polemizar con los rivales y mostrara una mayor concentración en el juego mismo, no tendría nada que envidiarles a los mejores. Otros valores que me impresionaron por su astucia y rapidez de reflejos fueron Cruz y Valentini y el defensa central Figueroa. En cuanto a Godoy, sólo puedo decir que al mirarlo me daba la impresión de estar jugando contra el golero inglés, Springett, que fue el custodia que tuvo el seleccionado inglés en el mundial jugado aquí en Chile. Y como en ese entonces el arquero reserva fue el nuestro, Allen Hodgkinson, estuve los 90 minutos con la impresión de que jugaba entre dos seleccionados ingleses.

¿CREE USTED QUE LA COPA QUEDARA EN INGLATERRA?

—La Copa quedará en las manos del equipo que haga los mayores méritos. Con ese objeto Inglaterra está formando un equipo que la margine de eventuales sorpresas. Así como, Helenio Herrera, además de ser un magnífico coach gusta de inventar frases explosivas, Ramsey, sin dejar de ser un magnífico técnico y estratega, es poco dado a las frases. El va en busca de resultados y poco a poco los va obteniendo. Ahora nadie duda de que Inglaterra tiene un magnífico equipo. De que gane o no la Copa, es cuestión de los rivales.

¿SE HABLA DE CHILE EN INGLATERRA?

—En lo que a fútbol concierne, se habla y mucho de cada uno de los 16 finalistas. Ya se libran apuestas, y aunque Chile figura entre los "outsiders" nadie le mezquina posibilidades para pasar a los cuartos. Se especula en la suerte que pueda tener contra los coreanos. El partido clave, porque si su ventaja es apreciable en goles, puede ello significarle una clasificación por el "goal-average" muy importante cuando se tiene a Italia y la URSS como rivales de grupo. En los octavos lo primordial serán los goles. Por eso Ramsey, que no tiene centrodelanteros típicos de valor internacional, ha optado por colocar como director de ataque a Bobby Charlton, que es capaz de convertir desde cualquier posición y distancia, entre Hurst y Hunt, dos insiders que saben ver también con mucha frecuencia el arco.

Como estos ingleses además de futbolistas también gustan de comer como corresponde a físicos tan exigidos y como para ello tienen su horario, damos por terminada la charla, no sin pensar en esos muchos goles que necesitaríamos convertir a los coreanos para pasar a los cuartos.

CARACOL

JUAN ARZA CREE EN CHILE

CON Arza uno puede estar horas charlando, o, mejor, escuchándolo. Sevillano de pura cepa, dicharachero, locuaz, simpatiquísimo. Pero en el momento casi de dejar Chile para proseguir la gira, quiere poner las cosas en su lugar.

—La prensa ha sido demasiado rigurosa con mi equipo. Más que eso, injusta. Se ha dicho que el Sevilla es un equipo malo, malísimo, que es desorientado, que no tiene organización, que no cuenta con valores. Y no es así. Ocurre que fuimos invitados a un torneo en que todos los equipos concurrentes eran superiores a nosotros, y nada más. El Milán ha sido y es uno de los mejores equipos de Europa. El Sheffield United es un excelente cuadro inglés, que le da guerra a cualquiera, y, además, dos selecciones que están clasificadas para el Mundial. ¡Qué se quiere! El Sevilla no tiene jugadores de selección, eso lo sabían todos. Si se nos invitó, fue porque éramos un equipo barato y que representaba un fútbol que interesaba cotejar antes del Mundial de Inglaterra. Vinimos como conejillos, y creo que hemos cumplido. ¿O se creían que el Sevilla ganaría el Pentagonal? Si así hubiera ocurrido, querría decir que España ganaría el Mundial, y eso, por mucho que lo deseemos los españoles, será un resultado que aún habrá que esperarlo.

—Así que España...

—Hace poco vi el partido que jugó Inglaterra en Madrid contra la selección española. ¡Qué gran fútbol el inglés! Ganó Inglaterra 2 a 0. El juego del Sheffield United, pero jugado por maestros. ¡Qué va, hombre! Inglaterra está muy, pero muy bien. Y ya ven ustedes cómo se critica a esa selección y a su entrenador. Si en todos los sitios ocurre lo mismo. Cuando llegamos a Chile la guerra estaba desatada contra el seleccionado chileno porque había perdido contra México, y cuando jugamos contra Toluca en México, los palos eran para Tréllez y sus jugadores, y sucede que México terminó el Pentagonal en Chile sin perder un solo partido, y estoy seguro de que México ha jugado en Chile más que en su propio terreno. Igual le sucederá a Chile cuando se marche en gira.

"RENDIRA EL EQUIPO MAS EN EUROPA QUE EN EL ESTADIO NACIONAL", DICE

Arza, en su época de jugador. Hoy, como entrenador, enjuicia al equipo chileno.

—Piensa, entonces, que Chile...

—Sí, hombre, sí. Por lo que he visto al equipo chileno, me gusta mucho. Sabe lo que quiere y sabe cómo lograrlo. Como todas las series, como la de España, la de Chile es dificilísima, pero no hará fea figura, como no la hará México. Desde que vine jugando por el Sevilla el 52 hasta hoy, ambos han progresado. Los mexicanos y los chilenos. Les será difícil a ambos clasificarse en Inglaterra, pero habrá que luchar duro para vencerlos. A México no es fácil hacerle goles, y la velocidad del juego chileno le hará el camino cuesta arriba al que le salga al frente en Inglaterra. Aquí, los chicos juegan como acomplejados, exigidos por un público y especialmente una prensa muy exigentes. En todas partes es igual. Los diarios españoles hablaron horrores del seleccionado español, y maravillas del fútbol inglés y ¿qué dicen los diarios ingleses?

Juan Arza es un entrenador nuevo. Tomó al Sevilla cuando sólo faltaban cuatro fechas para finalizar la liga española. Vive, posiblemente, sin haber traspasado la etapa del jugador a entrenador, pero sus ideas son claras; sus ideas de fútbol precisas, y su simpatía, inmensa. Los grandes equipos —dice— los forman grandes jugadores.

—Helenio Herrera está considerado como el más grande entrenador que existe. Claro, ha sido campeón del mundo y eso. Pero ¿qué hizo cuando entrenó al Sevilla con Arza y todo? Lo echaron igual. Si a mí me dieran carta abierta para traer al Sevilla a Luisito Suárez, al inglés Charlton, a Pelé, a Garrincha y al italiano Facchetti, ya me nombrarían los diarios como "mago", o por mis iniciales, en vez de llamarme simplemente Juan Arza. ¿O no, dice alguien?

BREVES

*** Interrogado por la TV de Alemania del Este, Henri Guerin, entrenador de la Selección francesa, finalizó sus declaraciones agradeciéndole a Gérard Hausser, que las oficiaba de intérprete: "No vayan ustedes a pensar que lo traje nada más que por esto. Cuando lo seleccioné, no tomé en cuenta que hablaba alemán." Hausser es el puntero izquierdo de Estrasburgo, y jugó contra URSS en Moscú.

—oOo—

*** Alan Moorhouse y Keit Mansfield, dos conocidos compositores de música alegre, han sido encargados por el Comité Organizador de la Copa del Mundo de componer un himno especial, que será tocado el 11 de julio, en la ceremonia de apertura. Hasta esa fecha la partitura permanecerá en secreto.

—oOo—

*** Preocupados, igualmente, los ingleses por las escasas diversiones que ofrecerá a los turistas Sheffield —llamada la aldea más grande de Inglaterra—, los ediles de la ciudad aprobaron un proyecto de inaugurar un cabaret en los subterráneos de la Municipalidad. El establecimiento no permitirá la entrada de jugadores. Ahora Sheffield, se dice, podrá ser una gran ciudad.

—oOo—

*** Otra pequeña victoria para el entrenador italiano Edmondo Fabbri, al conseguir que "Gigi" Meroni, puntero del Torino y cotizado en el mercado actual de transferencias en casi quinientos millones de liras, se corte el pelo y se afeite la barba. Si no lo hacía, quedaba fuera de la Selección. "No acepto Beatles en el equipo", dijo Fabbri.

—oOo—

*** "No tenemos medio campo. Ni Voronin ni Afonin sostienen el juego del equipo como en otras ocasiones." Así se pronunció Nicolai Morozov, entrenador soviético, luego del 3 a 3 contra Francia. Nunca le habían hecho 3 goles a Rusia en el Estadio Lenin.

—oOo—

*** No obstante sus noventa años, el ex Canciller de Alemania, Konrad Adenauer, siempre se interesa por el fútbol. Cuando renovó su tarjeta de miembro de la Bundesliga, que le permite asistir a los encuentros del campeonato alemán, declaró: "Ya tengo también asegurado mi abono para el Mundial de Inglaterra".

—oOo—

*** "Troud", periódico soviético, comentó la acción judicial contra Yuri Sevidov, jugador de Spartak, por haberse emborrachado con licores occidentales, ir al volante de un auto de marca danesa y matar a un peatón soviético. Además, dijo "Troud", las amiguitas de Sevidov tenían nombres extranjeros. "Si le gusta la "dolce vita", agregó, podía satisfacer sus vicios con simples placeres soviéticos."

SHEFFIELD,

TERMINADO ya el Pentagonal — faltando sólo el encuentro entre Milán y Chile— podemos hacer resaltar algo que resultó característico en los equipos concurrentes: unos, que mantuvieron invariables sus sistemas de juego en todas circunstancias, ganando o perdiendo. Otros, en cambio, que variaron casi permanentemente, como buscando algo y sin encontrarlo.

Mantuvieron una línea de juego los ingleses del Sheffield, los italianos del Milán y México. Jugando a la "gallina ciega", Sevilla y Chile.

SHEFFIELD

Sheffield United, aún con su última variante de ubicar a Bunk de "libero", a lo Maldini, mantuvo imperturbable una conducta desde que debutó ante el Sevilla hasta su despedida frente al Milán. Tanto en estos dos encuentros que ganó 4-1 y 4-0, como contra Chile, que perdió 0-2, y el empate contra los mexicanos, nos dio una versión clarísima del espíritu inglés en su concepción futbolística.

Ya le habíamos observado al cuadro inglés sus yerros, consecuencia de ese juego de primera, con sus largos centros o sus pases abiertos que, de no efectuarse en tiempo oportuno o con la precisión de un metro, permitieron casi siempre la intervención o anticipación de sus adversarios. Pero en su casi permanente búsqueda de la perfección prometían siempre más.

Contra los mexicanos, el jueves pasado, estuvieron muy cerca de conseguir lo que podría considerarse una quimera: jugar sin errores. Nunca se vio tan mal a México como esa tarde contra los ingleses. Sólo esa pifia garrafal de Mathewson le dio a Fragoso la ocasión de batir a Hodkinson con tiro de emboquillada. Fue lo único negativo en la presentación del Sheffield, porque de ahí en adelante son tantas las menciones al arquero Calderón y tan numerosas las eminentes anotaciones de gol ingleses, que puede y debe considerarse como mezquino ese resultado final de 1-1.

La experiencia de los partidos anteriores dejó en claro que la inspiración mexicana se llamaba Díaz-Mercado. Pues bien, Sheffield, esa tarde, cortó de raíz esa inspiración al anular Munsk a Díaz y el puntero izquierdo Bill Waastaff a Magdaleno Mercado. Nunca pudieron accionar el "6" y el "7" aztecas con la libertad que les concedieron sus anteriores oponentes. Y México, prácticamente, desapareció.

Muy cerca estuvo Sheffield de conquistar su meta el jueves. Llegó a ella el domingo, contra el Milán.

Pero México, aún dominado, no perdió su línea: defensa firme aunque superada, gran trajín de Díaz y Merca-

Milán hizo 4 goles a Sevilla y pudo hacerle unos dos más, por lo menos. El grabado registró una de esas oportunidades, gestada en una de las jugada más hermosas del partido, por Angelillo, Sormani y Danova, y que terminó Santin —en una de la pocas veces que un defensa participó en el ataque—, con tiro colocado que alcanzó a interceptar Mut.

EL MEJOR

MEXICO CON MUCHA FORTUNA EN SU ENCUENTRO DESPEDIDA

Dentro de un conjunto parejo como es el Sheffield United, el "stopper" Matthewson resultó uno de sus puntos sobresalientes. Una desgraciada jugada suya, sin embargo, contra México, le permitió a Fragoso abrir la cuenta.

Acciones como la del grabado fueron escasísimas en el arco de Hodkinson. Fortunato, rodeado de cinco ingleses. La misma orfandad se vio en la retaguardia italiana cuando atacó Sheffield. A la larga, el cuadro inglés fue el mejor del pentagonal.

do, notable trabajo de ambos punteros y la capacidad realizadora de Fragoso. México ha preparado una manera para jugar en Inglterra y no la varió en el Pentagonal chileno.

Tampoco Sheffield, aunque no tenga nada que ver con el Campeonato del Mundo. Con la fortuna en su despedi-

Calderón resultó el héroe del empate entre México y Sheffield United. Hubo momentos largos en que sólo el espigado meta azteca frenó al pujante cuadro inglés. Calderón demostró entonces todas sus condiciones de gran meta.

MILAN, GANANDO O PER
ESQUEMAS

da de haber jugado en forma perfecta el fútbol como lo entienden los ingleses. Contra el Milán, todos sus pases tuvieron buen destino, sus toques de primera llegaron invariablemente a un compañero desmarcado, sus tiros al arco, a las redes. Cuatro quedaron en la valla de Balzarini, otro lo devolvió un poste y otros dos o tres fueron desviados por el arquero o estuvieron muy cerca de aumentar la más que severa derrota para un fútbol tan defensivo como es el que mostró siempre el equipo italiano.

MILAN A. C.

Dos presentaciones absolutamente dispares las rendidas por el cuadro italiano en un lapso de tres días. Cuatro goles al Sevilla el jueves y cuatro en contra frente al Sheffield el domingo. ¿En dónde está la verdad del calcio? Decisiva podrá considerarse la ausencia de Sormani en el ataque y la de Trapattoni en la línea media, ambos sobresalientes en el triunfo ante Sevilla. Pero, básicamente, la defensa, que es lo que parece interesar más en el calcio, estuvo intacta. Invulnerable se nos había mostrado el jueves. De una fragilidad e ingenuidad flagrantes contra los ingleses. Cuando el Milán señaló su tercer gol a Sevilla y el cuadro español quedó con 10 jugadores por expulsión de un defensor, pudo pensarse que el Milán abandonaría el "catenaccio" para jugar más ofensivamente. Sin embargo, se mantuvo esa retaguardia tan imperturbable el jueves ga-

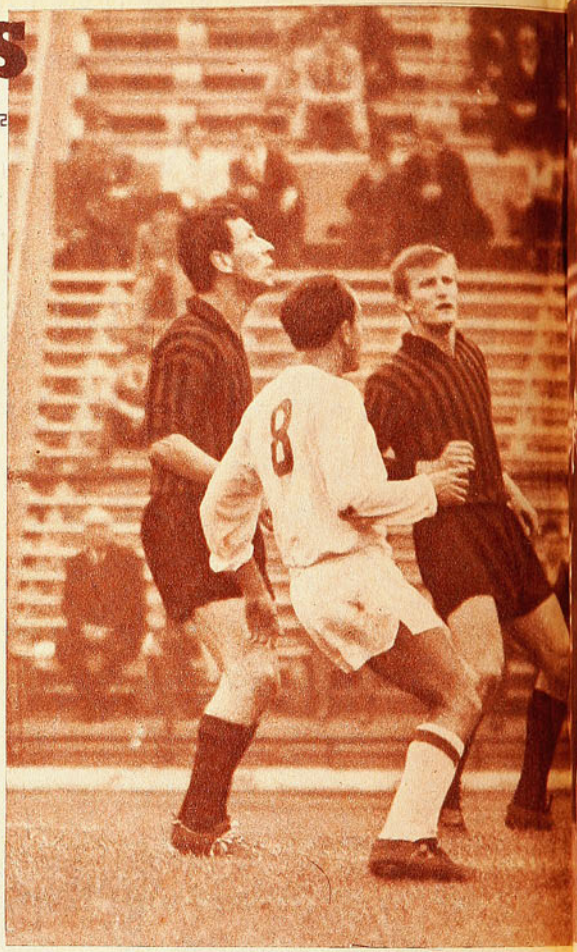

Una embolsada de Mantova, en una de las pocas cargas de Sevilla, el jueves pasado. Con todas las ventajas favorables, el Milán no cambió jamás su esquema. Lo mismo ocurrió el domingo, frente a Sheffield, cuando todo les salió mal a los italianos.

Jones y Maldini en un forcejeo particular. Esta vez fue superior el inglés, como en general lo fue todo el equipo, ante un equipo italiano desconcertado frente a la faena perfecta del conjunto del United. 4 a 0 ganó Sheffield.

nando como se mantuvo el domingo al ser goleada por el cuadro inglés.

El "catenaccio" es la médula, la esencia del calcio, la expresión de ese fútbol en que la fantasía queda sólo reservada a lo que aporten sus ases. Y, ya está dicho, el domingo no estaba ni su mejor forward, Sormani, ni Trapattoni atrás. (Se sabe que a su alineación habitual faltaron también Bruno Mora, Amarildo, Rivera y Lodetti, empeñados en las selecciones de sus respectivos países.)

El calcio, en la buena o en la mala, es siempre el mismo. "Il calcio" es eso. Un enfoque particular, es traducción de un espíritu, una forma de vida y la traducción de tantas situaciones de diverso orden que muestran lo que es la misma Italia. Un pueblo que ha debido levantarse del suelo a través de lo que se ha dado en llamar "el milagro italiano", pero que para llegar a ello ha debido sufrir, ha llegado a ese milagro con dolor, con trabajo. El fútbol italiano, a través del Milán, se juega sufriendo. Y el dolor queda reflejado en ese temor a perder, que ni si-

DIENDO, NO VARIA SUS

quiera queda de lado al ponerse 3 a 0 a los 3 minutos del segundo tiempo contra el Sevilla o al ser vapuleado por el Sheffield.

El esquema italiano no se modifica en absoluto. El Milán juega así contra cualquiera y ante cualquiera circunstancia. Es su sistema, su manera de jugar. No se trata de una táctica ocasional para aplicarse cuando se va perdiendo o cuando se va ganando. Nada de eso. Puede decirse, entonces, que en ese fútbol no caben improvisaciones. Salvo las que emerjan de sus individualidades. Y contra Sheffield, las individualidades estaban en el equipo inglés.

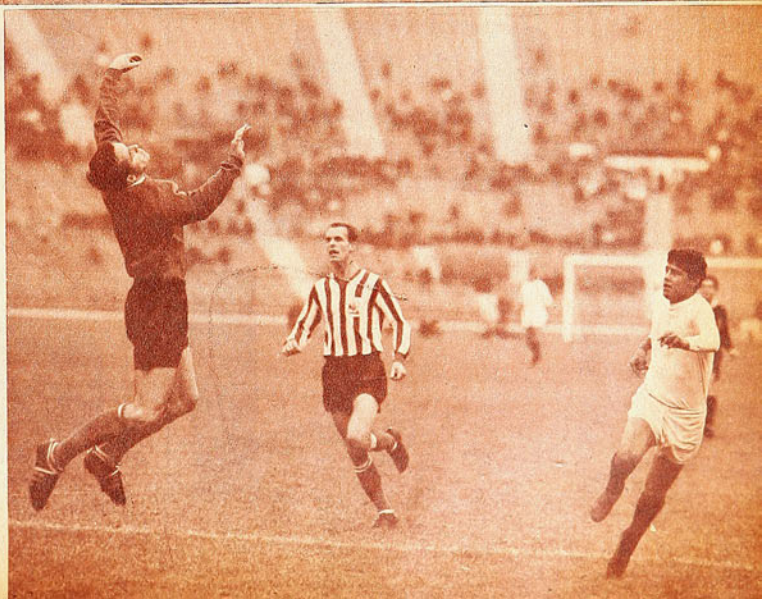

El único error de Matthewson, al centro, permitió a Fragoso batir a Hodgkinson con tiro de emboquillada. De ahí en adelante, Sheffield se adueñó del juego, poniendo en evidencia las debilidades mexicanas. Con todo, México mantuvo inalterable su línea de juego.

ALMACENES Y

SASTRERIA

ENRIQUE GUENDELMAN

San Diego 227

CREDITOS

USTED LO VE,
LO PRUEBA
Y SE LO LLEVA

CHAQUETONES PARA HOMBRES Y NIÑOS

ABRIGOS PARA CABALLEROS NIÑOS Y DAMAS, AMPLIO SURTIDO

★ Tres Tiendas Chilenas ★

al Servicio del Deporte Chileno

ALAMEDA N.° 3319 (Frente Est. Central) - ALAMEDA N.° 2678 (Frente a Batarama) - BANDERA N.° 735.

Camisetas en gamuza, cuello en V, un color y vivos distintos, con números colocados, infantil	E°	41,50
Juvenil	"	54,50
Adultos	"	68,50
En fino raso, un color, cuello sport, números colocados,	"	115,80
Medias de lana especial, adultos,	"	5,98
Pelota de fútbol N.º 3	"	17,80
Pelota de fútbol N.º 4	"	24,80
Pelota de fútbol N.º 5, reglamentaria	"	29,80
Pelota de fútbol N.º 5, 18 cascos, reglamentaria, reforzada,	"	42,80
Zapatos olímpicos, especiales, 22 al 29,	"	13,98
30 al 33	"	15,98
34 al 38	"	17,98
39 al 43	"	19,98
Zapatos olímpicos extra, cosidos, con franjas blancas:		
30 al 33	"	18,80
34 al 38	"	20,80
39 al 43	"	22,80
Modelo italiano, cosido, extrarreforzado, con franjas blancas	"	28,80

NOTA: REEMBOLSOS EN EL DIA, PREVIO ENVIO DEL 30% DE SU VALOR, POR GIRO POSTAL, DIRIGIDO A CARLOS CAPURRO LENZINO, Casilla 4690, Correo 2, SANTIAGO.

MALETERIA CENTRAL: Alameda 3319 - Fono 95032 (Frente Estación Central).

MALETERIA O'HIGGINS: Alameda 2678 - Fono 90122 (Frente a Batarama) - Bandera N.° 735.

MATCH PRESENTA SU MODERNA CAMISA

Línea de Oro

M.R.

ELEGANTE
PRACTICA
FINISIMA

Se SECA y se PLANCHA SOLA mientras Ud. duerme

SELLO AZUL

la zapatilla de los campeones ofrece su insuperable Línea Deportiva

"PIVOT", para baby fútbol

"FINTA", para básquetbol

para gimnasia y atletismo.

Son productos garantidos por su SELLO AZUL

PIDALAS EN TODAS LAS CASAS DEL RAMO DEL PAIS

TEST

ANTICIPO PARA CHILE Y MEXICO, DE LO QUE ENCONTRARAN EN INGLATERRA

PENTAGONAL

CHILE HABIA condicionado su participación en el cuadrangular de México a la presencia de un equipo europeo. Se contrató al Mónaco. México, a su vez, exigió también la presencia de equipos del Viejo Mundo. Vinieron el Milán A. C., el Sheffield y el Sevilla. ¿Se cumplieron esos objetivos para las dos selecciones que participarán en el Mundial?

La respuesta debe ser afirmativa. México e Ignacio Tréllez deben conocer ya con mucha aproximación lo que les espera en Londres. Enfrentó al fútbol francés del Mónaco y, posteriormente, a Sheffield United. Ganó a Mónaco 1 a 0 y empató sin goles contra el equipo inglés. Más tarde, en Santiago, enfrentó sucesivamente al Milán y al mismo Sheffield, empatando ambos encuentros. Finalmente, antes de partir a Europa, cayó ante Tottenham Hotspur, otro fiel representante del fútbol de las islas.

Objetivo cumplido, entonces, para la Selección mexicana. En materia de fútbol francés, su experiencia no puede ser tanta como la adquirida por formaciones británicas. Una, porque Mónaco, sin considerar la ventaja local de haber enfrentado a ese fútbol en la altura de la capital azteca, no debe ser considerado como representante genuino del actual fútbol galo de competencia, ni menos internacional. Mónaco es uno de los pocos equipos que van quedando en Francia que no emplea el "betonier", versión gala del "libero" italiano. Experiencia inglesa, en cambio, abundante, y que debe tener en estos momentos a Tréllez y sus pupilos un poco desesperanzados. Tres encuentros jugados, con un saldo francamente negativo: dos empates y una derrota. Dos goles a favor en tres encuentros, lo que habla de la minúscula fuerza ofensiva que mostró México hasta el momento, en que, salvo la muy explicable reacción que pareció mostrar esa Selección al enfrentar aquí a Sevilla, el resto de sus puntos los consiguió en triunfos de 1 a 0 o en empates 0 a 0 ó 1 a 1.

El fantasma de Wembley, pues, adquiere cuerpo. Y el 7 a 0 en contra, en su última presentación en la capital inglesa, puede perfectamente actualizarse en la copa del Mundo.

Chile debe haber jugado ayer contra el Milán, cerrando este pentagonal. Las dificultades de enfrentar una defensa reforzada, las tuvo ya contra el Sevilla, en que posiblemente en la única jugada colectiva del ataque nacional, Chile comprobó que no hay nada invulnerable, inexpugnable en fútbol. En esa solitaria combinación de Fouilloux con Tobar y Jaime Ramírez que dio el gol chileno, se vio claramente cómo se puede hacer saltar un cerrojo. Minutos antes, los ingleses del Sheffield habían destrozado completamente la organización que gira en torno a Maldini, con una variedad de procedimientos que ojalá hayan quedado anotados en las libretas de los técnicos.

Provechoso, entonces, este verdadero "taller de pruebas" que fue el pentagonal ya terminado. No queda sino esperar si de este laboratorio que vimos funcionar en el Estadio Nacional se extraigan conclusiones favorables. Se anticiparon el uso de la fuerza, la reciedumbre y algo más también en las sucesivas presentaciones que cumplieron los equipos europeos. Y, lo que es más importante, se pudo comprobar cuáles fueron las reacciones de los defensores nacionales. Y, en este aspecto, creemos que quedó un saldo altamente positivo, ya que no vimos, hasta el momento, ni una reacción descomedida de los nuestros ante la reciedumbre europea.

Y finalmente, en estos días en que al léxico futbolístico debemos incorporar esa nueva voz que se llama "test", debemos considerar el pentagonal como la puesta en marcha de tests muy variados e importantes, que ahora sólo cabe observar las conclusiones en lo que ocurra en Inglaterra desde el 11 de julio en adelante.

SE DEJO DESLUCIR

GODFREY STEVENS VENCIO AMPLIAMENTE, PERO SIN NINGUN BRILLO, AL ARGENTINO ALBERTO MURUA.

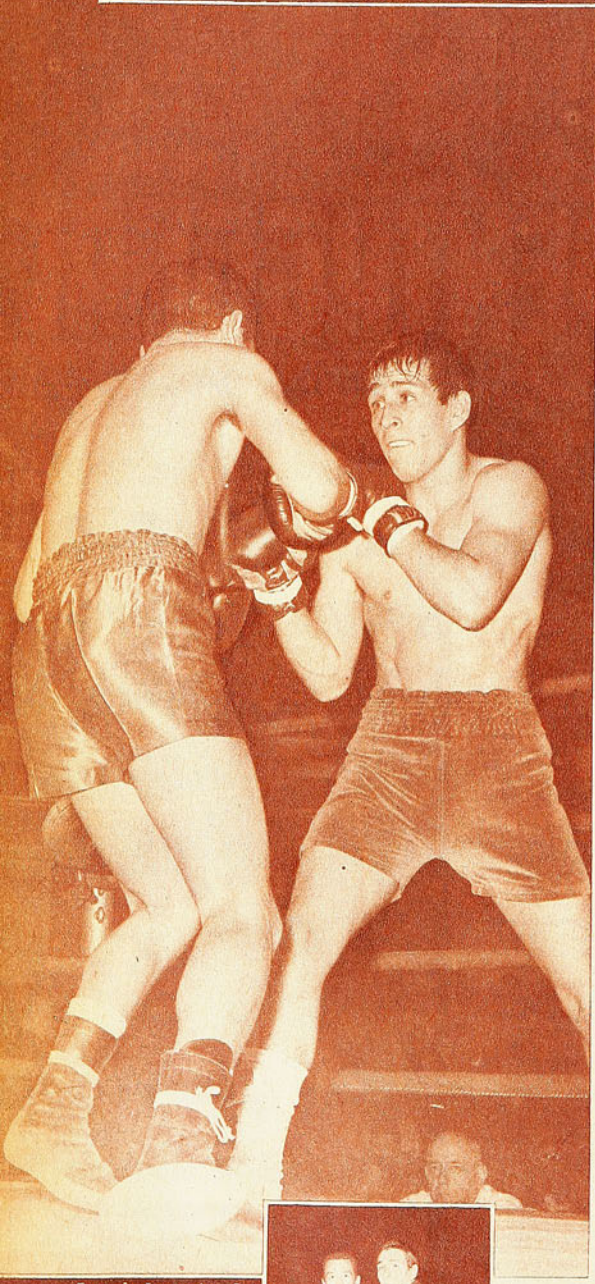

Tiró Stevens el gancho de derecha y Murúa esgrime la misma mano, sin decidirse a lanzarla. La actitud eminentemente defensiva del transandino limitó la variedad del combate.

TANTO se ha visto, que la gente no cree ya en los "records" de los pugilistas extranjeros que vienen al Caupolicán. Alberto Murúa es un "primera serie" de la categoría pluma en Argentina en estos momentos; en la última Guía Pugilística figura como el segundo hombre del ranking, en la actualidad. Ahí está también su campaña. De 27 combates como profesional, perdió dos veces con Waldemiro Pinto —cuando éste era el campeón brasileño de la división—, y empató con Rosemiro Dos Santos, que es el actual titular. Pues bien, antecedentes todos que no se han inventado, que no son fantasías de la propaganda.

Pero vaya a convencerse al público, después de lo que mostró Alberto Murúa frente a Godfrey Stevens. El manager Cappella nos dijo después del combate que su pupilo había estado irreconocible: "El pibe entró nervioso, ¿sabe? El vale cien veces más de lo que mostró esta noche..." Para ser segundo en una categoría en que hasta hace meses reinó Carlos Cañete, debe ser más. Pero no lo mostró.

TAMPOCO Stevens estuvo en una noche de lucidez. Falto de distancia, muy falto de distancia, tardó siete rounds en encontrar la manera de llegar a puntos vulnerables; se dejó deslucir por un rival que sólo se defendía y que hasta tenía algún éxito cuando, no quedándole otro camino, tiraba la izquierda en punta. Murúa es un zurdo engañador que pelea a los dos lados, que fue quizás lo que confundió a Stevens. "Es un hombre muy difícil", nos dijo Godfrey en el camarín, mientras le suturaban una pequeña herida que sacó en la ceja derecha. Sí, aceptamos que sea un hombre difícil, pero la experiencia, la sagacidad, la facilidad que ha mostrado Stevens para acomodarse a rivales más difíciles que el argentino, nos parece que le quitan valor a su explicación de la última noche.

A esa falta de distancia se agregó poca visión en el chileno para conducir el combate. Insistió hasta la saciedad en tirar arriba y sólo con ganchos, brindando con ello todas las facilidades al adversario. Dijimos que Murúa se defiende más o menos bien. Está siempre oscilando, semigirando el cuello y protegiéndose con ambos guantes pegados a las orejas. Difícil, muy difícil entonces, conectar algún buen golpe a esa zona.

Hasta el sexto round, inclusive, la pelea de Stevens fue unilateral. Siempre la iniciativa fue suya, pero sin un provecho claro y hasta sin una orientación definida. Pegado a la media distancia su ofensiva constante era más de forma que de fondo. Sus golpes no salían del gancho y de otros sin mayor efecto, siempre de arriba hacia abajo. "Cuando tiraba el uppercut, me sujetaba el brazo", nos dijo Stevens después del combate; la verdad es que lo vimos muy renuente a utilizar ese recurso muy adecuado por la forma de pelear de Murúa.

EN EL SEXTO round, en un cabezazo, el campeón nacional sufrió la primera partidura en las cejas, de esta temporada. Y quizás este percance resultó positivo ("No hay mal que por bien no venga"), porque tuvo que retirarse un poco, tuvo que evitar los refregones y al alejarse algo, vio mejor. Hasta allí, de todas maneras Stevens ganaba la

Los rivales antes de la pelea. No respondió a sus antecedentes el pugilista bonaerense, segundo en el ranking de los plumas en su país.

SIETE ROUNDS TARDO EL CAMPEON CHILE NERA DE LLEGAR BIEN HASTA UN RIVAL

A partir del 7.º round, Stevens recién vino a estar conforme a sus aptitudes. Aunque siempre insistiendo mucho en los golpes altos en ángulo, le dio a la lucha la animación que le había faltado.

pelea, pero sin ningún lucimiento, sin ninguna de las características que le son propias. A partir de la séptima vuelta, su acción resultó mucho más clara, más variada y más de acuerdo a las exigencias de la lucha. Entró bien con "un-dos", armonizó mejor el gancho arriba con el hook y hasta localizó algunos uppercuts de buena factura.

Lo mejor lo hizo Stevens en los rounds octavo y noveno. Allí estuvo verdaderamente bien y le dio al triunfo la categoría que le estaba faltando. De todas maneras, un combate más —y no de los mejores— del campeón chileno. De Murúa hay poco que decir; retrocedió demasiado —retroceso sin golpes—, amarró, escabulló el bulto. Puede ser que "el pibe haya estado nervioso..."

JORGE BARCIA hizo su segunda pelea de profesional. Pero todavía no ha alcanzado a totalizar un round completo. Esta vez, en pocos segundos puso fuera de combate a Pedro Arias. No abundan los pesos gallos en el me-

(Continúa en la página 30)

Sólo cuando vio rota la ceja derecha de Stevens —6.º round —, Murúa se proyectó con alguna decisión en el ataque. En el grabado, el campeón chileno se cubre cuando el transandino, bien parado, insinúa el ataque.

NO DE LOS PLUMAS EN ENCONTRAR LA MA-
QUE SOLO SE DEFENDIA. *(COMENTA GUANTE)*

FRUTO DE LAS CIRC

LA SELECCION CHILENA, CON TODA CLASE DE INHIBICIONES, HIZO SU PARTIDO MAS BAJO DEL PERIODO DE PREPARACION, EMPATANDO CON SEVILLA

"...UN equipo así, descontrapesado, que acusa tan grandes contrastes entre sus hombres individualmente y entre sus líneas, como consecuencia de lo mismo, juega bien o mal según se presente el partido, según como se dé

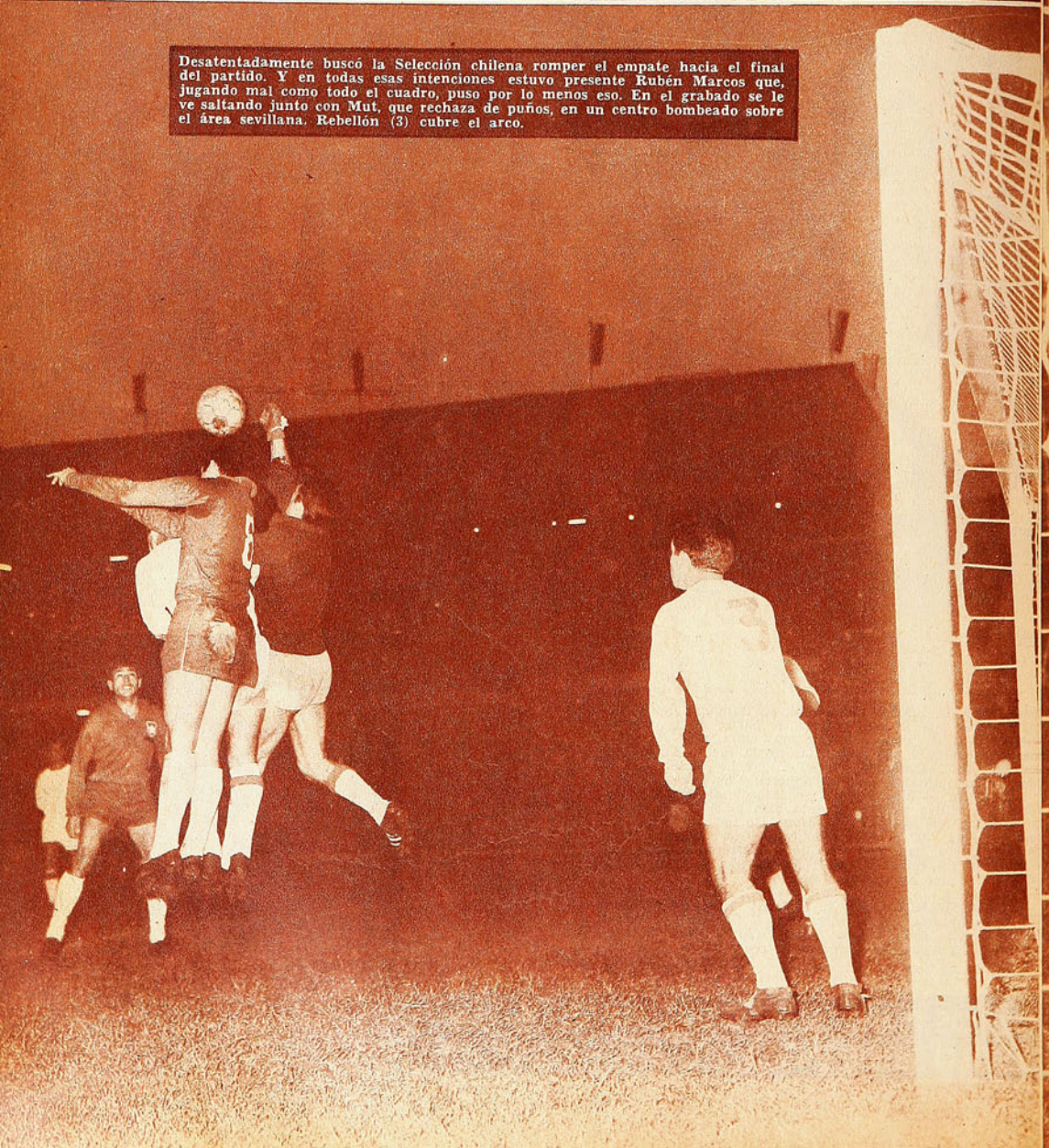

Desatentadamente buscó la Selección chilena romper el empate hacia el final del partido. Y en todas esas intenciones estuvo presente Rubén Marcos que, jugando mal como todo el cuadro, puso por lo menos eso. En el grabado se le ve saltando junto con Mut, que rechaza de puños, en un centro bombeado sobre el área sevillana. Rebellón (3) cubre el arco.

UNSTANCIAS

el juego. Ante los grandes juega bien, generalmente, porque prima la defensa; pero ante aquellos equipos que previamente se consideran inferiores y a los cuales está en la obligación de ganar, prima la delantera y fracasa."

Esto escribíamos a raíz del partido

Fruto de ese espíritu de que hizo gala Marcos fue la oportunidad que tuvo de hacer el gol que pudo ser el del triunfo. En un "chanfle" de Valdés, desde la derecha, que sobró a Mut y sus compañeros, surgió el osornino en la boca misma del arco; golpeó mal la pelota, sin embargo, y la lanzó fuera. El fue a estrellarse con el vertical.

Tobar ha saltado con Costas, empujándolo levemente con el brazo, pero de todas maneras el defensa de Sevilla logra cabecear hacia atrás. La retaguardia sevillana, haciendo cerrojo, puso problemas que resultaron insolubles para el ataque nacional.

con México, jugado en Santiago. Y tuvimos que recordarlo a cada rato el domingo, cuando veíamos accionar al equipo nacional frente a Sevilla. Los andaluces habían hecho un pobre papel en esta serie de partidos, culminando con una actuación más que mediocre ante el Milán. Eso creó en la Selección chilena la obligación de ganar. Los sevillanos lo sabían; Juan Arza se lo dijo a sus jugadores antes del partido: "Ustedes no tienen nada que perder, además, no están arriesgando nada. Ellos están llenos de preocupaciones. El público les va a exigir el triunfo, porque los consideran a nosotros muy in-

SIN ANIMO PARA CORRER NINGUN RIESGO, LOS JUGADORES Y AL ECO QUE ENCONTRABAN

feriores y están pensando en los Mundiales. No querrán arriesgar, así es que hay que apretarlos"...

Y Sevilla apretó. Descompuso con su repentina pero no inesperada alza; cabía aguardarla. Es más, algún jugador nuestro nos había dicho: "A estos partidos son a los que les tengo más miedo". Desgraciadamente ése no era el pensamiento general en el equipo. Los había también que creían a pie juntillas en que se ganaría fácil, basados en lo que había expuesto el cuadro andaluz.

Y las cosas se dieron como se dan siempre que se juega con un equipo al que se sabe inferior. Al que hay la obligación de ganar. Aparentemente, el panorama se presentó favorable para el equipo de casa. No siempre se puede jugar con la tranquilidad de un gol a favor a los 4 minutos de juego. Pero la verdad es que, aparte de ése, todos los factores fueron desfavorables. Empezando por esa irritación con que entraron los sevillanos, que habían sido pinchados como se pincha al toro —y ellos saben mucho de esto— por los comentarios que pretendiendo ser risueños resultaron despectivos, de alguna prensa local. Arza había enfocado muy bien el partido. Cada día que se acerca el viaje a Inglaterra al Seleccionado chileno se le hace más difícil prodigarse, arriesgar, darse entero en un partido que se le torna una obligación hasta peligrosa y odiosa. Y muchas veces hemos dicho que el jugador chileno necesita jugar con los dientes apretados, exigiéndose al máximo, para rendir. Necesita un estímulo importante. Está visto que los "amistosos" lo enfrían y hasta lo equivocan.

Por mucho que estos partidos que se encararon como de simple "preparación" para la Copa del Mundo se hayan presentado como un "Campeonato Pentagonal", no dejan de ser lo primero. Y el jugador en la cancha los enfrenta con ese espíritu.

Pensaban tener una tarde tranquila los seleccionados chilenos: se insinuó como tal cuando Jaime Ramírez abrió

Actitud de expectativa en defensores y atacantes cuando la pelota viene en centro desde la izquierda. El balón será de la defensa, sin que puedan encontrarse con él Araya ni Marcos.

NACIONALES SE ENTREGARON A LOS PROBLEMAS DEL PARTIDO SUS MUCHOS ERRORES

Tiro libre de Fouilloux, arrastrado y con efecto hacia el arco; la pelota rozó el cuerpo del arquero —se dio corner— y se perdió junto al vertical. Ramírez, Tobar y Marcos estaban entre siete defensores sevillanos.

Entre Costas y Fernández queda mirando el balón Francisco Valdés. En el segundo período el ataque nacional se vio muy blando frente a una defensa que, sin llegar a la rudeza, jugó con gran decisión.

SEVILLA CUMPLIO SU MEJOR ACTUA... ESTIMULADO POR EL A...

NERVIOSIDAD LOGICA

LA COPA DEL MUNDO se ha venido encima. El equipo chileno está ya escuchando el llamado de los parlantes: "Su atención, por favor..." Adquieren en estos momentos toda su estatura —y quizás si hasta más de la que tienen— Italia y Unión Soviética, y surge como una incógnita amenazante Corea del Norte. Es natural que todo el mundo ande preocupado, nervioso; que lo que está jugando el equipo nacional no conforme.

Pero hay detalles que se pierden en medio de tanta inquietud. Por ejemplo, esos 9 goles que a la defensa chilena le han hecho en 11 partidos —insistimos que escribimos antes de que haya jugado con el Milán—. Menos de un gol por partido. La cuota máxima recibida en las mallas nacionales ha sido de un gol. Debería ser una cifra más o menos tranquilizadora.

CION DE LA SERIE INTERNACIONAL, FAN DE REHABILITACION

Araya corre a una pelota cortada, perseguido por Batista. Jugando a la izquierda, el puntero realizó algunas buenas maniobras, como una que terminó en remate en el horizontal, cuando tiró de derecha, yéndose hacia adentro.

Lo mejor del ataque chileno en todo el partido: la jugada que culminó con el gol. La inició Fouilloux con pase a Tobar; abierto por la derecha, el piloto llegó casi hasta la línea de fondo, y desde allí "puso" la pelota en los pies de Jaime Ramírez, para que éste derrotara a Nut. Fernández, zaguero sevillano, levanta los brazos reclamando algo, mientras sus compañeros miran cómo la pelota va traspasando la línea.

la cuenta al recibir entrega de Tobar. Pero Sevilla empezó a apretar y se hizo necesario el esfuerzo, la exigencia. A los primeros requerimientos se advirtió que los hombres básicos del cuadro, los pulmones, Prieto y Marcos, no caminaban. No buscaban contacto entre sí, la complementación que ha llegado a hacerlos piezas fundamentales en el equipo. Corrían sí, pero cada uno por su lado y sin un horizonte claro. En el público se había hecho eco aquello de que "a Sevilla tenemos que ganarlo fácil" y los errores iniciales entonces —errores sobre todo en lo mejor que ha mostrado la Selección, el toque de balón— produjeron las primeras protestas.

MEJOR ANTE LOS MEJORES

ESO de que la Selección chilena juega mejor ante los rivales de más categoría no es una frase ni un concepto antojadizo, rebuscado a propósito para justificar un mal partido. En la serie de preparación, Chile jugó hasta el domingo anterior —ayer debe haberlo hecho con Milán— 11 encuentros, de los cuales ganó 4, empató 2 y perdió 5; hizo 11 goles y le hicieron 9. Pues bien, el empate con la Selección "B" de Brasil, los triunfos sobre Sheffield United y la selección galesa y la estrecha derrota de 1-0, en match muy cerrado con la Selección "A" de Brasil, fueron sus mejores performances, y ésos fueron también los mejores adversarios que tuvo.

Nada hay peor que tratar de "convencer" haciendo cosas que no se saben hacer. Hay jugadores muy dados a mostrar una suficiencia que no conduce a nada. Eyzaguirre, por ejemplo, cuando el rival le parece poca cosa, para la pelota, avanza muy lentamente, exhibiendo prestancia, para terminar por hacer lo mismo que pudo hacer de un solo toque a la pelota. Humberto Donoso no es hombre para presumir de "técnico"; él tiene otras cualidades, pero insistió en "jugar la

(Continúa en la página 24)

ANTOFAGASTA EXPERIMENTO EL PRIMER REVES EN GUERRA DE GOLES CON UNIVERSIDAD TECNICA.

NOTAS DE JUMAR

LA LLUVIA se hizo presente y no se pudo jugar en el sur. Linares fue la excepción, y Lister Rossel aprovechó el domingo para sacar el primer triunfo del torneo y mejorar un poco su haber. Otro que explotó la oportunidad fue Coquimbo Unido a costa de Concepción, que sigue pagando el noviciado y armando sus líneas a medida que avanza la ruta. Total que de ocho partidos se jugaron cuatro. Y habrá que esperar.

En el norte quedaron conformes porque Coquimbo Unido hizo su mejor partido en estos tramos iniciales. El ataque produjo, levantaron mucho Cárdenas y el paraguayo Duarte y funcionó el contragolpe, mientras cundía el asedio de Concepción. Mil doscientos kilómetros recorrieron los sureños para dejar los puntos, y otro mil doscientos para volver a casa. Son las delicias de un certamen que limita precisamente en Antofagasta y Schwager. Algo que todavía no se ha podido remediar.

Ni siquiera ese tanto madrugador y extraño de Transandino (una pelota que se escurrió de las manos del arquero Fuentes) amainó la combatividad de Lister Rossel, que en brega muy imprecisa impuso su condición barrera para quedarse con los puntos. Dejó de llover cuando se acercaba la hora del partido, y Lorenzo Cantillana determinó que podía jugarse pese al estado anormal del campo en contraste con lo ocurrido en San Fernando, Talcahuano, Chillán y Schwager, donde el clima y los jueces se opusieron a todo contacto con la pelota. Total, el sur es así.

Lo más animado fue la jornada sabatina con el triunfo de Iberia en Puente Alto y la presencia de Antofagasta en el campo de la Técnica. Primera victoria para Iberia —comenzó a marcar goles Juanano Gutiérrez—, y el tres a uno es meritorio, porque San Bernardo venía pisando fuerte. Pero la nota saliente estuvo en la capital con la simpática invasión de los dos mil antofagastinos que se tomaron el estadio estudiantil, sin que por ello se tomaran los puntos...

Banderas, gorros, instrumentos y gritos. Alegría contagiosa de los antofagastinos residentes que han encontrado un vehículo unitario a través del fútbol y el ingreso del puerto nortino al Ascenso. Gran inyección.

Empate a tres: hubo emoción por la constante variación del marcador y la porfía de los visitantes. Jáuregui ha señalado la tercera conquista y el contraste de expresiones es manifiesto. Los nortinos celebran. Los estudiantes lamentan...

Por largos momentos Universidad Técnica fue un visitante en su propio reducto. Las voces nortinas llenaron la jornada, y el aliento ruidoso con bombos, platillos y trompetas puso calor en una tarde fría, hasta levantar al recién incorporado como rival de riesgo para el anfitrión. Siempre estuvo la Técnica arriba, pero Antofagasta logró igualar en dos ocasiones para poner emoción en un match intenso, muy coreado y con todas las aristas de Segunda División.

No se puede pedir más al cuadro del norte. Es una fuerza nueva, con arrestos amateurs y sin mayor roce ni oficio en el fútbol grande. La cancha mojada, el frío reinante y la experiencia de rivales que llevan largas temporadas en el Ascenso son inconvenientes que conviene consignar en

INVICTO

favor de este nuevo actor, que con su fervor y su ilusión ha significado un aporte envidiable y un nuevo grito en las canchas de Segunda. La defensa nos pareció algo floja, incluyendo en el concepto al arquero Flores, y sólo cabría destacar que, pese a su condición de visitante, Antofagasta empleó un 4-2-4 muy claro y con abierta disposición ofensiva.

La Técnica —ya lo dijimos en el número anterior— hace goles... y le hacen goles. El partido anterior lo perdió 4 a 3, y ahora se impuso por la misma cuenta. Es más, el ataque naranja ha señalado doce tantos en cuatro fechas, lo que da un promedio exacto de tres por match. Cuota respetable que se ha visto equilibrada por las flaquezas de una retaguardia obsequiosa (también el arquerito Urzúa nos pareció bastante flojo en algunos goles), y que precisa de un ajuste para que no siga derrochando lo que el ataque siembra. Lo plausible es que Universidad Técnica tiene este año un nuevo rostro, de perfil universitario, y sólo cabe lamentar que en su propio reducto esas voces estudiantiles no se hayan podido hacer oír frente al vigoroso vocerío del norte que acompañó a Antofagasta en su primer revés.

Lo importante es que Antofagasta está cumpliendo lo prometido —muy pocos lo han hecho en el Ascenso— a costa de una sangría económica considerable, ya que los gastos de traslado y las compensaciones ofrecidas a los visitantes provocan pérdidas semanales que precisan del respaldo de la ciudad con el alcalde a la cabeza. Hacía tiempo que la Segunda División precisaba de esta inyección y esa alegría desbordante del sábado en la Avenida Ecuador, con barras organizadas, bullicio tempranero y graderías cubiertas, fue la visión que siempre hemos perseguido

como tónica de la promoción a Primera. De todas maneras es indispensable guiar a los nortinos en una serie de aspectos que desconocen en relación al reglamento y los cobros referiles para que en la derrota no canalicen su descontento por sendas alejadas de la realidad que están viviendo. Se trata de una plaza excelente y de buen futuro, que conviene orientar sanamente y sin el menor asomo demagógico.

Escribimos cuando están pendientes cuatro cotejos en el sur, que lógicamente pueden variar el panorama del cómputo y que a lo mejor se jugaron al aparecer estas líneas. Por eso decimos que Huachipato es el único invicto, aunque en último caso no podrá perder la punta, porque el tope para los escoltas en esta fecha son los seis puntos que ya lucía desde la jornada anterior el fuerte cuadro de la usina. Esperemos.

Universidad Técnica ha empezado bien este año. Tres triunfos y una derrota lo ubican en el grupo de avanzada. Ahora tiene un rostro estudiantil el cuadro naranja. Liberona es la estrella. Lleva la UTE un promedio de tres goles por match.

GUTIERREZ: Le conocimos en Magallanes. Ahora empezó a marcar goles en Iberia.

ENTRENADORES

La siguiente es la lista de directores técnicos en los equipos de Segunda División:

Antofagasta-Portuario, Luis Santibáñez.

Coquimbo Unido, Raúl Pino.

Iberia, Domingo González.

Lister Rossel, Tucapel Bustamante.

Luis Cruz, Guillermo Díaz (ex jugador de Wanderers).

Municipal, Valentín Beperet (ex jugador de U. Española).

Ovalle, Guilermo Díaz (ex jugador de Santiago).

Deportes Concepción, Carlos Orlandelli.

Schwager, Hernán Gárate (ex jugador de Santiago).

San Antonio Unido, Oscar García (ex jugador de la "U").

San Bernardo Central, Leonardo Bedoya (ex jugador de O'Higgins).

Deportes Colchagua, César Solís.

Ñublense, Lincoyán Neira (ex arquero de Magallanes).

Transandino, Pedro Quiroz.

Huachipato, Luis Vera (ex jugador de Audax Italiano).

Despeja Urzúa con golpe de puños una de las tantas cargas de Antofagasta Portuario. Los nortinos se tomaron el estadio de la Técnica —sólo en las graderías— y actuaron como locales con un fútbol entusiasta y ofensivo. 4 a 3 venció la Técnica.

Central Sport

REEMBOLSOS

¡NADIE MAS BARATO!

JUEGOS DE REDES PARA ARCOS DE FUTBOL, REGLAMENTARIOS	E°	98,00
JUEGOS DE REDES PARA ARCOS DE BABY-FUTBOL	E°	65,00
JUEGOS DE 10 CAMISETAS DE GAMUZA, 1 COLOR, CUELLO REDONDO O EN V: INFANTILES, E° 39; JUVENILES, E° 49; ADULTOS	E°	69,00
JUEGOS DE 10 CAMISETAS DE GAMUZA, 1 COLOR, CUELLO REDONDO O EN V: INFANTILES, E° 52; JUVENILES, E° 72; ADULTOS	E°	89,00
JUEGOS DE 10 CAMISETAS, POPELINA, 1 COLOR, CUELLO SPORT	E°	110,00
JUEGOS DE NUMEROS EN CUERO SOPORTADO, 2 AL 11	E°	7,00
PANTALONES COTTON CON CORDON, PARA ADULTOS, E° 4,50; JUVENILES	E°	3,90
MEDIAS DE LANA GRUESA CON REFUERZOS: ADULTOS, E° 6,30; JUVENILES	E°	5,30
PELOTAS DE FUTBOL N.° 4, CON RED	E°	23,00
PELOTAS DE FUTBOL N.° 5, CON RED, E° 29; DE 18 CASCOS	E°	42,00
ZAPATOS DE FUTBOL MODELO ALEMAN: 26 AL 29	E°	17,90
30 AL 33, E° 20,50; 34 AL 38, E° 24,50; 39 AL 44	E°	27,90
TOBILLERAS Y RODILLERAS ELASTICAS, C/U.	E°	5,50
RODILLERAS DE ARQUERO, ADULTOS, PAR	E°	15,90
SLIPS ELASTICOS, MARCA "WINNER"; 3 Y 4, E° 13,50; 1 Y 2	E°	11,50
BLUSONES PARA ARQUERO, GAMUZA GRUESA	E°	11,50
ZAPATOS DE FUTBOL DE PRIMERA, CUERO BOX CALF, CON 2 REFUERZOS, COSTURA EN EL ENFRANJE, 37 AL 44	E°	43,00
SACOS EN CUERO SOPORTADO, PARA PORTAEQUIPOS	E°	11,90
BLADERS PARA PELOTAS DE FUTBOL, 4 Y 5	E°	4,50

AMPLIO SURTIDO EN INSIGNIAS Y BANDERINES

Créditos a instituciones. Consulte condiciones

CLASIFICADOR 392 - RECOLETA 585
SANTIAGO

INSTITUTO SAN CRISTOBAL

ENSEÑA:

Conducción, reglamento, mantención y funcionamiento de vehículos motorizados.

Examen, documentos ambos sexos.

Informes:

MAC-IVER 728, esq. ESMERALDA
Gran Avda. 7143 - Paradero 19.

VIÑA DEL MAR:
Plaza Vergara - Galería Vicuña Mackenna
Local 12.

VIENE DE LA PAGINA 21

pelota cortita", con el borde externo del pie, y hasta con efecto. Cuando quiso salir con el balón, generalmente lo perdió; cuando quiso anticiparse haciendo gala de seguridad y de una elegancia que no tiene, lo desbordaron. Todas esas cosas, lo que se demoraron allá atrás en sacar la pelota y las complicaciones que se buscaron, se sumaron a la confusión y abulia en que fueron cayendo Prieto y Marcos, a la desorientación de Fouilloux, a lo poco productivo del dinamismo de Jaime Ramírez —ya hemos dicho que nos da la impresión de tocar el balón por tocarlo, por zafarse pronto de él y que otro corra con la responsabilidad—, y deformaron muy pronto al equipo entero.

La Selección nunca encontró su juego. Las posibilidades que tenía de retomarlo se fueron esfumando incluso con cambios que hubo que hacer en la formación inicial. Tobar y Fouilloux habían entrado resentidos de anteriores golpes y fueron sustituidos al recrudecer esos efectos; o parecerles a ellos que recrudecían...

Sin ningún respaldo exterior esta vez, conscientes de su baja producción —la más baja de todo el período de preparación—, el equipo nacional fue bajando aun más, en razón inversamente proporcional a la subida de tono del descontento popular. Si algo se hizo fue por iniciativa individual; algún orden puso Leonel Sánchez asegurando el balón mejor que en sus partidos anteriores; algunas pelotas jugó Francisco Valdés —siempre con su incurable afán de poner un sello especial a lo que debiera ser más sencillo— y hasta un gol tuvo Rubén Marcos; pero el orden total, la claridad, la armonía, no vino nunca. Y Sevilla terminó empatando en entera justicia.

Es natural que el público proteste, que la crítica se encienda, que la gente se preocupe. Personalmente penetramos un poco en las exactas causas de los efectos. Le damos el valor que nos parece que tiene al enfoque que cada jugador

LA RAZON DE TODOS

HEMOS analizado las causas que podríamos llamar "subjetivas" de este mal partido que hizo la Selección nacional ante Sevilla. Bien miradas las cosas, desde un punto de vista humano, el jugador seleccionado tiene razón para enfocar a su manera estas actuaciones previas al Mundial. Seguramente si preguntáramos a cualquiera de los espectadores que silban y protestan qué prefieren, si una buena performance ante los sevillanos o una buena actuación en la Copa del Mundo, nos contestará que esto último. Razonable, entonces, en ese sentido, el instinto de conservación del jugador.

PERO razonable también la reacción del público. Ha pagado una suma de dinero nada despreciable (E° 4 por una galería) por ver un partido de fútbol —no un entrenamiento— correspondiente a lo que le presentaron como una "competencia" en que hasta se llevó tabla de ubicación. El domingo el público además de pagar lo que para el medio es caro, según la costumbre, se sacrificó en una tarde inhóspita. Razón tiene entonces para exigir.

EL ERROR estaría en exponer a una Selección nacional que está a punto de partir para jugar la Copa del Mundo en un Campeonato cuyo título no le importa un bledo, pero cuyas exigencias se tornan onerosas. Y sin embargo también es razonable la posición del dirigente que tiene que financiar a la Selección y su concurrencia al Mundial, y está visto que con "partidos de preparación" no se financia nada.

Como se ve todos tienen razón y hay razones para todo.

hace de estos partidos. Sin minimizar la responsabilidad de tanto error, sin pretender pasar por aceptable lo que evidentemente fue muy malo, tenemos que reconocer que asisten razones de tipo humano que perfectamente pueden explicar performances de este tipo. Al Seleccionado le interesa más la Copa del Mundo que un partido con Sevilla que se pone impensadamente difícil. El asomo de lesión se magnifica por un proceso de raciocinio que debe aceptarse sin desmedro de "la honestidad" del individuo. (¿Y si por ésta me pierdo el Mundial?...)

Ha sido un error, nos parece, prolongar la nominación definitiva de los 22 hombres que irán a Inglaterra. Nadie se siente seguro, ni aun los que han rendido más y tendrían suficientes motivos para considerarse "en la lista". Es evidente que todos quieren jugar la Copa del Mundo, no sólo "ir". De ahí que Humberto Donoso juegue un poco con la idea de demostrar que él también puede hacer las cosas que hace Elías Figueroa. Para nadie es un misterio que Ignacio Prieto está jugando "contra Jorge Toro"; Luis Eyzaguirre "contra Valentini". Aun los que en el momento no juegan "contra nadie" en particular, lo hacen contra el temor de tener algún contratiempo que los deje en casa.

La propia réplica del público ante los errores es temida por lo que pudiera significar como influencia para la determinación definitiva de los que formarán el plantel nacional.

Todo esto se reflejó claramente en este partido con Sevilla en que el resultado mismo no tiene importancia. Pensamos que tampoco la tienen algunos fracasos individuales que tenemos que considerar circunstanciales.

A. FOUILLOUX

H. VILLANUEVA

E. FIGUEROA

COSAS DE FAMILIA

UNA SELECCION que convive junta desde hace tiempo, que tiene una preocupación común, una meta común, es como una familia numerosa. Y como en la vida de todas las familias, cada día sucede algo, hay un problema humano que repercute en cada uno de sus miembros y, por reflejo, en los demás. En estos días tan agitados, tan tensos, la madre de Ignacio Prieto fue un poco como la madre de todos. El Seleccionado estuvo pendiente de las noticias que el propio Ignacio llevara, al reunirse con sus compañeros después de largas y dolorosas vigilias junto al lecho de doña María Urrejola de Prieto, que estaba enferma, muy enferma.

Al público no trascienden los íntimos dramas personales que hay que esconder para darse a las exigencias de la preparación. La tarde que la Selección chilena enfrentó a Sheffield United, a esa misma hora la madre del jugador era operada en una clínica. Y Prieto, como Garrick, tuvo que ocultar su desazón y su intranquilidad para aplicarse al partido.

DE VEZ en cuando, cada cual, durante el juego, miraba hacia el lado o hacia atrás, para ver "cómo iba eso de Hugo Villanueva". El defensa lateral jugó con una fuerte molestia en las encías, que se fue agravando en el partido. Al final tenía la cara inflamada y hubo de ser atendido esa misma tarde por el cirujano.

EN UNA gran familia pasa de todo. Y cada cosa que pasa es una preocupación compartida por el "clan". En los últimos días de la semana, Elías Figueroa tenía que dividir su atención entre la vida de concentrado y las noticias que esperaba, de un momento a otro, desde Villa Alemana; el joven defensa central seleccionado esperaba ser padre por segunda vez, y lógicamente le inquietaba el estado de su esposa, del cual podía depender que él jugara o no jugara contra Sevilla.

¿Y QUE decir de esos muchachos recién casados y a quienes sus obligaciones de jugadores internacionales, preparándose para un Mundial, los apartaron del hogar recientemente constituido? Ignacio Prieto abrevió su luna de miel para incorporarse a la Selección que viajaba a México. Guillermo Yávar aún no ha podido disfrutarla porque prácticamente de la iglesia tuvo que "recogerse" junto al plantel. Al día siguiente era el partido con la Selección de México. Allí estuvo, en la capilla, el equipo entero, en la ceremonia, como correspondía.

Al día siguiente se jugó mal; particularmente "el novio" estuvo nada de afortunado.

Bien miradas las cosas, ¿podía pedírsele mayor concentración a un jugador —a un hombre— que del altar prácticamente saltó a la cancha? El que no debiera haberse casado —o que no debiera haber jugado— es harina de otro costal. Estamos señalando el caso humano, ya consumado.

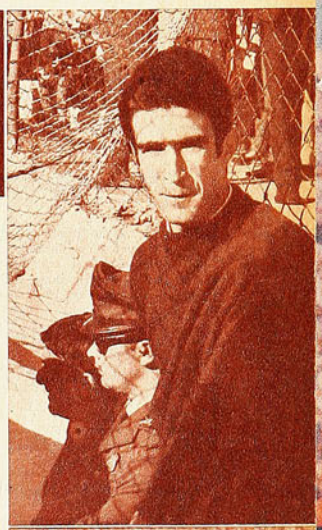

I. PRIETO

NO ES DISTINTO el caso de Alberto Fouilloux. Hace mucho tiempo que nos confidenció sus intenciones de contraer enlace después del Mundial, inmediatamente después. Para Fouilloux, matrimonio es la bendición del sacerdote más que la firma en el "contrato matrimonial". Pero no obstante su seriedad, su aplicación, su determinación de estar con todos sus sentidos puestos en la preparación para la Copa del Mundo, es indudable que habrá tenido que hacer acopio de toda su entereza, de todas sus fuerzas morales y de su gran amor al fútbol para no resentirse con esta situación un poco extraña de estar casado y no estarlo. Porque ya, ante la ley, Fouilloux y Marcia Mosso son marido y mujer...

COSAS que pasan en la familia; algunas son motivos de preocupación colectiva, otras de comentarios para distraer las horas.

Algunas dan mucha pena e inquietud, como la mamá enferma. O como el castigo que recayó en dos de los miembros más rebeldes, más díscolos, o simplemente más superficiales. Públicamente, los seleccionados no hablan de Carlos Contreras ni de José González; cuando alguien afuera les quiere tirar la lengua, mueven la cabeza, sólo dicen: "¡Qué lesera!"..., y cambian la conversación o se van, como pensando que "la ropa se lava en casa".

Y AHI está la gran preocupación de todos: la recuperación de Leonel Sánchez; es decir, el deseo colectivo de que se recupere. En la intimidad de la concentración, el capitán conservará de su crisis, que todos consideran y esperan sea pasajera. Otro tema que sólo se trata "puertas adentro", como que perteneciera sólo a la gran familia de la Selección. Adentro todos le ayu-

(Continúa en la página 30)

G. YAVAR

EN LA SELECCION NACIONAL PASA DE TODO: DESDE LA PREOCUPACION COLECTIVA POR UNA MADRE ENFERMA HASTA LA INQUIETUD DE UN COMPAÑERO QUE VA A SER PADRE

Casa de Deportes CHILE

FABRICA DE ARTICULOS DEPORTIVOS

HUMBERTO SAEZ E HIJO

SAN PABLO 2235 - FONO 66104
CASILLA 5568 - CORREO 6
SANTIAGO

REEMBOLSOS RAPIDOS

¡ATENCION!

Juego de 10 camisetas solamente en gamuza gruesa fina peinada, teñido Indantren (indesteñibles), con números cuero soportado colocados, cuello a elección: en "V" sport y redondo:
Media manga: infantiles, 1 color, E° 80,00. Rayadas o bandas, E° 90,00. Juveniles, 1 color, E° 87,00. Rayadas o bandas, E° 97,00. Adultos, 1 color, E° 106,00. Rayadas o bandas ..... E° 120,00.
Mangas largas: infantiles, 1 color, E° 90,00. Rayadas o bandas, E° 100,00. Juveniles, 1 color, E° 95,00. Rayadas o bandas, E° 105,00. Adultos, 1 color, E° 120,00. Rayadas o bandas ..... E° 140,00.

Juego de 10 camisetas para básquetbol, en gamuza gruesa fina peinada, teñido Indantren (indesteñibles), con números, cuero soportado colocados:
Tipo rebajadas: infantiles, 1 color, E° 75,00. Rayadas o bandas, E° 85,00. Juveniles, 1 color, E° 82,00. Rayadas o bandas, E° 92,00. Adultos, 1 color, E° 95,00. Rayadas o bandas ..... E° 105,00.
Tipo americanas: infantiles, 1 color, E° 85,00. Rayadas o bandas, E° 95,00. Juveniles, 1 color, E° 92,00. Rayadas o bandas, E° 102,00. Adultos, 1 color, E° 105,00. Rayadas o bandas ..... E° 115,00.

Juego de 10 camisetas de raso extragrueso fina de seda, teñido Indantren (indesteñibles), con números, cuero soportado colocados:
Mangas cortas: infantiles, 1 color, E° 100,00. Rayadas o bandas, E° 110,00. Juveniles, 1 color, E° 120,00. Rayadas o bandas, E° 130.00. Adultos, 1 color, E° 150,00. Rayadas o bandas ..... E° 160,00.
Mangas largas: infantiles, 1 color, E° 120,00. Rayadas o bandas E° 130,00. Juveniles, 1 color, E° 140,00. Rayadas o bandas, E° 150,00. Adultos, 1 color, E° 170,00. Rayadas o bandas ..... E° 180,00.

Pantalones de fútbol:
Gabardina sanforizada especial: con cordón, N.° 3, E° 6,00. Nos. 3½, 4 y 5, E° 6,50. Tipo selección, Nos. 3½, 4 y 5 ..... E° 7,50.
Pantalones de brin especial: con cordón, Nos. 1 y 2, E° 3,90. N.° 3 E° 4,50. Nos. 3½, 4 y 5, E° 4,80. Tipo selección, Nos. 2 y 3, E° 5,00. Nos. 3½, 4 y 5 ..... E° 5,50.
Con doble elástico, tipo short: Nos. 2 y 3, E° 4,85. Nos. 3½, 4 y 5 ..... E° 5,20.
Pantalones de raso extragrueso, especial para básquetbol:
Lisos, E° 9,80. Americanos ..... E° 10,80.
Medias de lana extragruesa, punta y talón reforzados:
1 color, E° 6,80. Blancas y rayadas, par ..... E° 7,00.

Zapatos de fútbol:
Artículo 700 (claveteados), Nos. 22-25, E° 13,50. Nos. 26-29, E° 15,50. Nos. 30-33, E° 16,80. Nos 34-37, E° 19,80. Nos 38-43 ..... E° 22.50.
Artículo 702 (cosidos en el enfranje), Nos. 34-37, E° 23,85. Nos. 38-43 .... E° 27,50.
Artículo 704 (caña alta, suplente reforzado), Nos. 37-43 ..... E° 33,50.
Artículo 706 (caña alta, doble costura especial), Nos. 37-43 ..... E° 34,50
Artículo 708 (caña baja, especial, tipo alemán), Nos. 37-43 ..... E° 39,50.

Pelotas de fútbol:
Marca "Chile", 18 cascos, oficial, reglamentaria: N.° 5, amarilla, E° 47,00. N.° 5, blanca ..... E° 49,50.
Marca "Mundial", 18 cascos, extrafina, reglamentaria: N.° 5, amarilla, E° 49,50. N.° 5, blanca ..... E° 52,50.

GLOSAS

*** MEXICO se fue invicto, es cierto; pero la verdad es que debió perder dos partidos, o por lo menos perder tres puntos. Uno contra Chile y el otro contra Sheffield United. La tarde del jueves pasado, cuando los mexicanos enfrentaron a los ingleses, fue la oportunidad para que Ignacio Calderón demostrara lo que, por falta de trabajo, sólo había podido insinuar.

*** ES tradicional que en estos campeonatos, cada equipo tenga por lo menos una jornada del más alto rendimiento y otra del más bajo. Vamos viendo, los mexicanos llegaron al máximo en el partido con Milán y al mínimo, en el de Sheffield; los ingleses alcanzaron lo más contra los italianos y lo menos contra Chile; la Selección nuestra llegó lo más arriba contra Sheffield y lo más abajo contra Sevilla; al Milán le salió todo contra Sevilla y nada contra Sheffield. Y hasta los andaluces, sin duda lo más bajo del grupo, tuvieron su máximo y su mínimo: aquello, contra la Selección chilena y esto, contra los italianos.

*** IGNACIO TRELLEZ insistió hasta el último que los ingleses del Sheffield "podrán hacer un gol de casualidad, de un error del contrario, pero gol de ellos, no". ¡Qué cara habrá puesto el enigmático técnico mexicano al saber que el cuadro británico le hizo 4 goles al Milán!

*** COMO EN todas partes se cuecen habas, también Sheffield United hizo cerrojo y entre el suyo y el de Milán, sólo hubo una diferencia: que lo jugaron mucho mejor...

*** "POR el amor de Dios les pido que este partido lo jueguen como juegan en la competencia de casa. Tienen ustedes que hacer tragarse a quienes escribieron eso de que el Sevilla es un equipo "rasca"... Estas fueron las fundamentales instrucciones de Juan Arza a sus discípulos antes de salir a jugar con la Selección chilena. Los sevillanos estaban disgustadísimos con los comentarios que se habían hecho en algunos tabloides sobre su campaña. Y entraron a "vengar el honor mancillado".

*** POCAS VECES han pasado tantas cosas en una misma jugada y sus consecuencias inmediatas, como en esa intervención de Rebellón, dentro de su área, en el partido con Milán. Manoteó ex profeso el defensa una pelota, en circunstancias que no era en absoluto necesario. Penal, sin vuelta que darle. Reacción igualmente absurda de Fernández contra el referee, que le costó la expulsión; servicio de Sormani, con Danova metido dentro del área, casi al lado del ejecutante, sin que el referee se percatara de ello.

*** QUEDO la duda si fueron los goterones que cayeron o lo mal que jugó el equipo de casa, lo que silenció la corneta de atención de Yuraidine, llamando a "Ce-ache-i".

*** SI faltaran todavía unos seis meses para la Copa del Mundo, tendríamos que decir que el partido con Sevilla había sido positivo, porque Juan Olivares había tenido su oportunidad de demostrar que es un buen número 2 para el arco chileno. Lástima que sólo faltan algunos días...

*** DE QUE con "catenaccio" también se puede golear, lo probó Milán al hacerle 4 a 0 al Sevilla. Pero de que al "catenaccio" también se le puede golear, lo probó el mismo Milán, al recibir cuatro goles del Sheffield United.

*** EL "libero" es el hombre encargado de salir, en última instancia, al adversario que, desbordada la línea de 4, se va con la pelota adentro; por eso Maldini no pudo salirle a nadie; porque los ingleses nunca "llevan" la pelota, la juegan. El implemento cruzó una y otra vez, de lado a lado, por las narices mismas del "libero" del Milán, sin que pudiera conectarse con ella.

*** DEFINITIVAMENTE los ingleses nos trajeron la visión de un fútbol diferente; de un fútbol que es la esencia de la simplicidad —para ejemplo de los nuestros que se complican tanto—; hubo un par de goles en la despedida de los roji-blancos de Sheffield que fueron verdaderas lecciones objetivas de cómo debe hacerse un gol: un pase largo desde atrás, carrera del puntero —o del que fuera por la banda— centro violento, sobre corriendo y volea desde el otro lado.

PENTAGONAL INTERNACIONAL

Jueves 9 de junio.
Público: 16.744. Recaudación: E° 114.104.
Referee: D. Massaro.

MILAN (4): Mantova; Maldini, Grosetti, Santin, Trapattoni, Trebbi; Michelli, Angelillo; Danova, Sormani, Fortunatto. (Tenente).
SEVILLA (0): Mut; Costa; Fernández, Achucarro, Batista, Rebellón; Suárez, Diéguez; Oliveros, Cabral y Donato (Lax y Lisarralde).

Goles: Angelillo a los 20 y Fortunatto a los 44 del primer tiempo. Sormani —de penal— a los 2 y Danova a los 25 del segundo.

Referee: M. Gasc.

SELECCION DE MEXICO (1): Calderón; González, Peña, Núñez, Hernández; Díaz, Mercado; Padilla, Reyes, Fragoso y Jara (Borjas).

SHEFFIELD UNITED (1): Hodgkinson; Badger, Mathewson, Shaw; Munsk, Mallender; Woodward, T. Wagstaff, Jones, Barlow y B. Wagstaff.

Goles: Fragoso a los 13, T. Wagstaff a los 35 del primer tiempo.

Domingo 12 de junio.
Público: 33.040. Recaudación: E° 201.180.
Referee: C. Robles.
SHEFFIELD UNITED (4): Hodgkinson;

del PENTAGONAL

(TEXTO DE CARACOL)

La formación de extrema defensa de Milán frente a Sheffield: Noletti, Santin, Maldini ("libero"), Michelli y Trebbi; siendo el "catenaccio" un SISTEMA y no una TACTICA para determinadas circunstancias, los italianos lo mantienen rígidamente.

LA EMOCION DE CARBAJAL

LA ASOCIACION CENTRAL de Fútbol de Chile premió a Antonio Carbajal, el arquero suplente de México, con un trofeo recordatorio de su dilatada campaña en el fútbol. Hace 14 años vino al Panamericano —dos años antes había concurrido ya al Mundial de Brasil— y dejó aquí un buen recuerdo.

El jugador azteca dijo en esta oportunidad que las satisfacciones más íntimas de su carrera las había vivido en el Estadio Nacional de Santiago, el primero en el cual se le hace objeto de una distinción en reconocimiento a sus 18 años de fútbol, con un record que batirá en Londres: ha estado presente, como titular o reserva, en los cinco Mundiales de postguerra.

El público aplaudió cariñosamente al longevo guardavalla, obligándolo a dar una semivuelta olímpica y sumándose así al homenaje que la directiva del fútbol le había rendido.

ANTONIO CARBAJAL recibe el cariñoso aplauso del público, luego que la directiva del fútbol profesional chileno le entregó un trofeo en reconocimiento a su dilatada campaña.

*** QUIENES estaban detrás del arco Norte, en el segundo tiempo del match de la Selección chilena con Sevilla, juran que Rubén Marcos sacó la pelota —o no la dejó entrar, en todo caso— en ese centro con efecto de Valdés al que arremetió para asegurar el gol. Al verse con el vertical encima —alcanzó a chocar allí— Marcos cabeceó mal, haciendo salir ese balón que entraba.

*** ¡QUE DIA para las Selecciones nacionales! En Buenos Aires, Argentina empata a 1 con el modesto cuadro nacional de Polonia; en La Coruña, España pierde 2-1 con el Ajax, equipo de la primera división holandesa, y en Ciudad de México, la Selección azteca, recibida en triunfo horas antes por sus éxitos en Chile, pierde por 1 a 0 con el Tottenham Hotspur. Agreguemos que en Maracaná Brasil vence dificultosamente a una renovada Selección de Checoslovaquia.

Es que, quiera creerse o no, las Selecciones nacionales en todas partes están jugando con la mente puesta en Inglaterra y no en estos partidos de preparación.

*** PARA quienes creen que los ingleses son unos tipos fríos, inexpresivos, acartonados, habrá sido una sorpresa oírlos en la cancha. Los de Sheffield United, por lo menos, juegan "partidos sonoros"; se gritan, se estimulan, se aplauden. Dan la impresión de que gozan jugando.

Munsk; Badger, Mallender, Mathewson, Shaw, T. Wagstaff, Woodward; Barlow, Jones, B. Wagstaff.

MILAN (0): Balzarini; Maldini; Noletti, Santin, Michelli, Trebbi; Angelillo, Maroli; Danova, Sormani (Venini), Fortunatto.

Goles: Woodward a los 13, Mallender a los 16 del primer tiempo; Badger a los 24 y B. Wagstaff a los 28 del segundo.

Referee: K. Howlley.

SELECCION CHILENA (1): Olivares; Eyzaguirre (Valentini) Donoso, Valentini (Villanueva); Cruz, Marcos; Foulloux (Araya), Prieto, Tobar (Valdés), J. Ramírez, Araya (L. Sánchez).

SEVILLA (1): Mut; Costas; Fernández, Achucarro, Batista, Rebellón; Suárez (Velasco), Diéguez; Olivares, Pintado y Donato.

Goles: J. Ramírez a los 4 del primer tiempo y Fernández a los 26 del segundo.

CASA DE DEPORTES SANHUEZA

Fábrica de Artículos Deportivos, ofrece:

Juego de camisetas con números; gamuza, cuello redondo o en V; infantil, E° 42,80; juvenil, E° 55,80; adultos, E° 69,80; listadas, 9 franjas, ... E° 94,80

Juego de camisetas indesteñibles en gamuza gruesa, cuello redondo, E° 87,80; manga larga, E° 107,80; listadas de 9 franjas, E° 125,80; manga larga, ... E° 145,80

Juego de camisetas en raso, de primera, o gabardina indesteñible, E° 119,80; manga larga, E° 139,80; listadas de 11 franjas, E° 149,80; manga larga, E° 169,80

Juego de camisetas en gamuza gruesa, cuello redondo, manga larga, europea, ... E° 107,80

Pantalón de fútbol en gabardina mercerizada indesteñible, con cordón: infantil y juvenil, E° 4,50; adultos, E° 5,50; con cinturón, E° 6,00; tipo selección, E° 6,80

Medias reforzadas: infantil, E° 3,95; juvenil, E° 4,65; adulto, E° 4,95; borlón grueso, E° 6,80; tipo elástico, grueso, 220 gramos, selección, ... E° 7,80

Pelotas de fútbol "Festival", reglamentarias, fabricadas en nuestros talleres: N.° 2, E° 14,80; N.° 3, 18,80; N.° 4, E° 22,80; N.° 5, "Festival", E° 36,80; "Festival Especial", 18 cascos, E° 46,80; "Super Festival", E° 49,80; básquetbol, E° 54,80; vóleibol, E° 39,80; baby fútbol, E° 39,80; sin bote, ... E° 45,80

Zapatos de fútbol cosidos, fabricados con materiales de primera en nuestros talleres, con franjas blancas, del 26 al 29, E° 18,50; del 30 al 33, E° 24,50; del 34 al 38, E° 28,50, y del 39 al 44, E° 32,80; tipo europeo, reforzados, E° 39,50; acolchados, enteramente forrados, ... E° 45,80

Mallas de vóleibol, E° 65,00; baby fútbol, E° 95,00; fútbol, corriente, E° 120,00; tipo estadio, ... E° 135,00

REEMBOLSOS: solicite nuestra lista completa de precios.

ESPERANZA 5 — FONO 93166

Casilla 4680 — Correo 2 — SANTIAGO

Además tenemos 20 canchas de fútbol a disposición de los clubes, Ligas o Asociaciones (Canchas Arturo Prat).

DEL DEPORTE EXTRANJERO

CLAY, ¿OTRO JOHNSON?

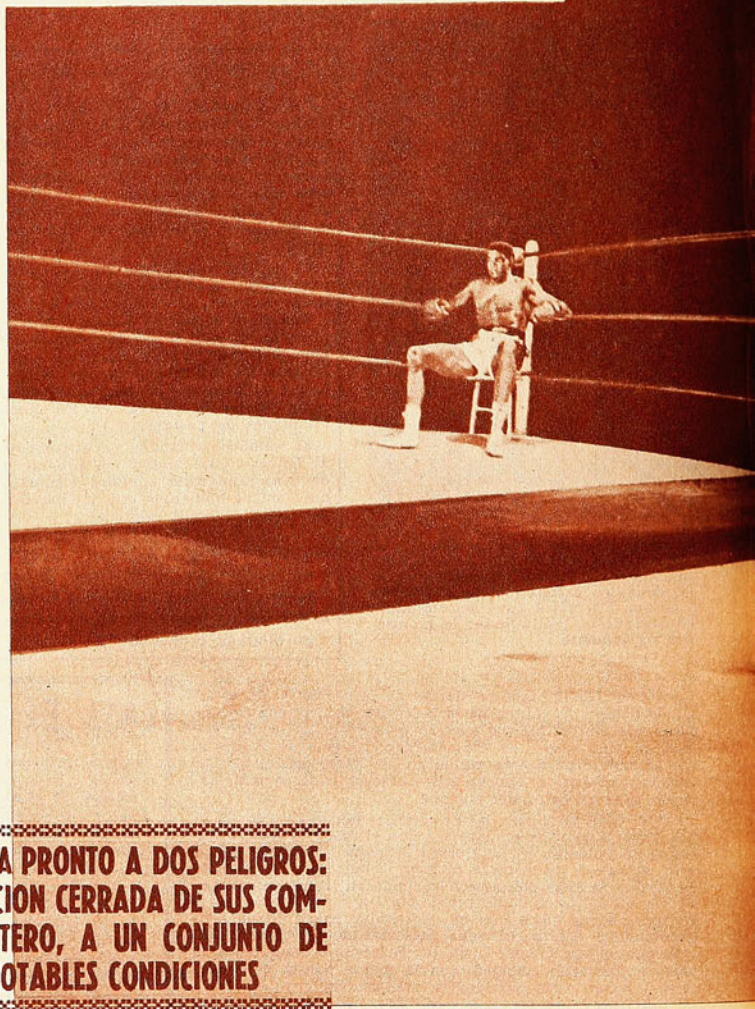

EL MUSLIN NEGRO ENFRENTARA PRONTO A DOS PELIGROS: FUERA DEL RING, A LA OPOSICION CERRADA DE SUS COMPATRIOTAS. EN EL CUADRILATERO, A UN CONJUNTO DE JOVENES RIVALES DE NOTABLES CONDICIONES

TRADICIONALMENTE, es decir, a través de toda la historia del pugilismo, se ha medido la solvencia mundial de este deporte según el "standard" reflejado por sus pesos pesados. A la fecha, este "standard" resulta ser toda una confusión, porque nadie puede decir a ciencia cierta si la presencia de Mohammed Ali, alias Cassius Clay, en la primera magistratura boxeril, es de resultados positivos, o bien, lisa y llanamente, terminará por producir el caos y por ende la debacle y sepultación definitiva de este deporte tan a mal traer en los últimos cinco años.

Es del caso hacer notar que la mayoría de los que tienen voz y voto en los entretelones de esta ruda disciplina se inclina por lo último. Una mayoría que va aún más lejos al comparar a Mohammed con el famoso y legendario Jack Johnson, el otrora gigante de ébano, campeón de campeones, cuyas peripecias boxeriles dentro y fuera del cuadrilátero nunca le hicieron honra. Y se basan para ello en ciertas similitudes que presentan ambos en su carrera, como para que no olvidemos que toda historia tiende a repetirse.

—Al igual que Johnson, el muslim negro ha sido obligado a defender su título fuera de los límites del territorio norteamericano. Pero donde el paralelo tiende a semejarse más es ante la evidencia de que el actual monarca es objeto del repudio de la mayoría de sus conciudadanos como lo fuera Johnson en su época. Por haberse casado con una blanca, el negro Jack desató la furia colectiva de casi todo el país, y debió huir cuando la injusticia de una justicia, acomodada por intereses raciales bastardos, quiso ponerle la garra encima. Clay, sin cometer el delito de tamaña herejía (lo era en los comienzos del siglo), delinquió aún más gravemente (a juicio de hoy) al negarse a defender como soldado la patria que lo vio nacer y que le brindó las oportunidades que lo llevaron a la corona de los pesos pesados. La pequeña diferencia estriba, en que a Johnson se le cerraron las fronteras nativas, en tanto Mohammed Ali puede entrar a su tierra todavía. Para uno fue el exilio definitivo. Para el moderno monarca, un exilio parcial. Johnson se vio en la necesidad de ir a buscar dinero a Inglaterra, París y finalmente a La Habana, donde perdió el título. Nuestro "héroe" de hoy tras esta misma compensación económica debió ofrecer sus servicios, primero a empresarios canadienses y luego al interés británico. Por algo se empieza. Nada de extraño sería, pues, que posteriormente, ante este repudio que tiende a ir en aumento, nuestro muslim se decida a levantar su cuartel en algún país extranjero y nunca más vuelva a su patria. A no ser que vuelva como lo hiciera Johnson para cumplir su castigo y, finalmente, quedar en paz con Dios y los hombres. De hacerlo así se produciría otro paralelo con el famosísimo Jack, quien una vez salido del territorio norteamericano fue descalificado como titular de la corona, y ésta entregada a Luther McCarty después que éste venció sucesivamente en una eliminatoria a Al Kaufman, Jim Flynn y Al Palzer. Pero esta designación extraoficial no imperó mayormente, pues, para el mundo, europeo especialmente, no existía otro campeón mundial de los pesados que Jack Johnson. Como en el día de hoy, en que aun cuando un gran sector oficialista reconoce a Terrell como rey de la categoría, la mayoría mundial está con Ali. Y eso es lo que importa aun cuando el hombre, que poco a poco se va transformando en un fanático religioso, no se conduzca en la forma ejemplarizadora que sería de desear en un campeón.

¿Será el destino de Cassius Clay el quedarse solo con su corona en total desamparo ante el repudio de sus compatriotas, al igual que lo fuera otrora Jack Johnson?

Por eso las voces de ¡cuidado!, ¡cuidado!, ¡cuidado!, están haciendo eco en las esferas boxeriles tratando de paliar con esta llamada de advertencia la incertidumbre que se observa en la tremendamente confusionada categoría alta del boxeo.

Pero los norteamericanos pueden en este aspecto sentir cierta tranquilidad. Porque con el muslim en el país o fuera de él, el horizonte se presenta auspiciador de una era más promisoria, que puede dar de nuevo al boxeo esa solvencia que tuvo mientras duraron

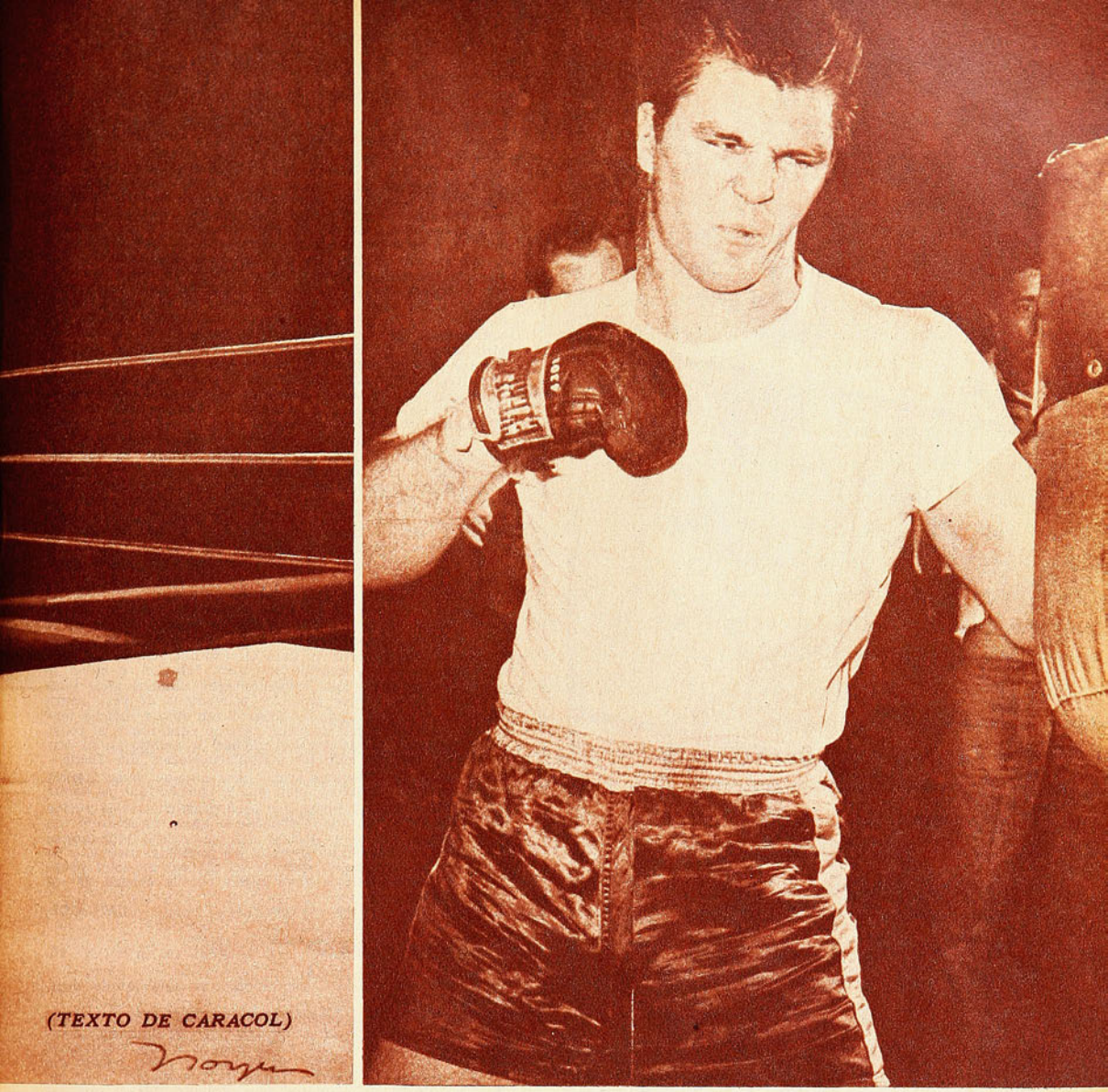

(TEXTO DE CARACOL)

Muchas veces comparado con Jack Dempsey, el veinteañero peso pesado Jerry Quarry se ha transformado en la más seria esperanza blanca para lograr la corona máxima, de Mohammed Alí al que repudia el pueblo norteamericano.

los reinados de Dempsey, Tunney, Joe Louis y Marciano. Una pléyade de valores nuevos, ambiciosos, jóvenes, físicamente bien dotados, están dando la batalla para que así sea. ¿Sus nombres? Mencionaremos sólo a siete. Naturalmente los más destacados: Jerry Quarry, Joe Frazier, Ron Marsh, Buster Mathis, Tony Doyle, James Woody y Joe Orbillo.

Para Tex Maule, cronista especializado con muchos años de circo entre las sogas, en estos siete nombres se encierra la verdad mejor dicha, en estos últimos años en el boxeo mundial. Porque ellos representan lo que en el futuro será la completa reivindicación del pugilismo, especialmente en lo que atañe a la categoría alta. Más de la mitad de ellos estarían ya en condiciones de darle una buena lucha al muslim negro, y de paso cobrar una bolsa asaz suculenta. Pero cada cosa a su tiempo, dicen los respectivos managers. No hay por qué apresurarse. Frazier sólo tiene 22 años, y como Mohammed Alí fue campeón olímpico; Mathis, 21; Doyle, 21, y Orbillo, 19. De éstos el más corpulento es Mathis. Un verdadero gigante, capaz incluso de asustar al propio Mohammed con su metro noventa y dos de estatura, y sus 110 kilos de peso, muy bien distribuidos y mejor desplazados con un par de piernas ágiles y unos brazos poderosos, pero de rapidez desconcertante. Fue él quien realmente ganó la eliminatoria nacional para ir a los Juegos de Tokio, pero una lesión lo dejó en casa, ocupando Frazier su lugar. Según el renombrado manager de tantos excelentes boxeadores de categoría mundial, Gus D'Amato, Mathis, con su estilo fino, propio de los grandes maestros, y su físico excepcional, que mueve con increíble velocidad y ritmo, es el pugilista que en el futuro hará el mayor impacto emocional en el aficionado norteamericano. Por lo mismo, lloró e imploró de este futuro astro, la merced de una firma en un contrato, muy generoso por cierto, pero que Mathis rehusó firmar, porque a él lo dirige también un sindicato de "hombres buenos" al estilo del que gobierna los intereses del muslim. Pero quién se lleva las palmas en esto de los buenos presagios y se le confieren las mejores expectativas es a Jerry Quarry,

(Continúa en la página 30)

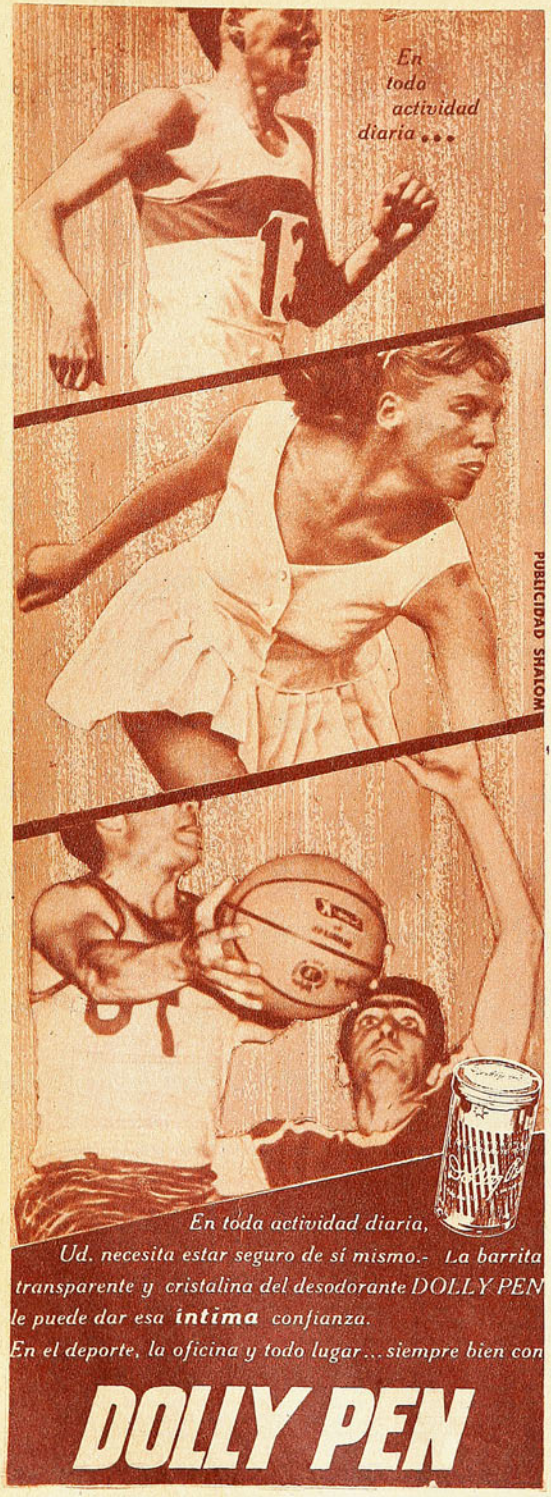

VIENE DE LA VUELTA

a quien se está preparando como el próximo futuro campeón mundial de la raza blanca. Una réplica de Jack Dempsey. Con su mismo instinto de matador, duro, con brazos fuertes, que además saben pegar con extraordinaria eficacia y fuerza, amén de absorber castigo como el más duro en su oficio. Quarry es el que más peleas profesionales ha realizado en este grupo de posibilidades tan bien cimentadas y su rostro es el mismo que ganara los "guantes de oro" de los medios, hace un par de años atrás, salvo una pequeñísima cicatriz sobre el ojo, que no fue producto del boxeo, sino de un accidente fortuito. Lo que prueba que el muchacho además de ser un tigre atacando es una anguila cuando de defenderse se trata. Como su parecido con Dempsey fuera repetido en todos los tonos, el propio, el inolvidable Jack fue a verlo actuar en el ring. Lo miró, lo remiró, lo observó al detalle los seis rounds que duró el combate sin decir una palabra. Después, en el camarín, se hizo retratar con él y, finalmente, expresó: "Así debí yo parecer cuando combatí y vencí a Jess Willard. Creo que el chico tiene más futuro que lo que él mismo se figura". Este Quarry tiene a la sazón el mismo peso y talla que tenía la tarde de su match con Willard, el famoso Matador de Manassa, pero con sólo 20 años de edad.

Y ya que estamos de parecidos, digamos que en Orbillo ha encontrado Marciano su doble. Cierto es que con sus 19 años todavía está en edad de engrosar y crecer, pero por el momento tiene la talla del ex campeón y su fulminante pegada con ambos puños. Y, como Marciano, su salsa es el "infighting", donde sus brazos cortos como los de Rocky están en condiciones de hacer estragos. Es duro como el granito, pero todavía requiere de una mayor experiencia para volar más alto, pero no se le puede pedir más a los 19 años.

Lo interesante en esta relación de nombres y "posibles campeones" es que de los siete nombrados, cuatro son de raza blanca: Doyle, Orbillo, Marsh y Quarry, y eso es lo que interesa primordialmente a la afición estadounidense, porque se está preparando para el caso que suceda con Mohammed Ali lo que sucedió con Jack Johnson, a quien se llegó a odiar tanto, que se necesitaron muchos años para que volviera a abrirse para los boxeadores de raza negra las compuertas del título mundial. Y eso vino a suceder mediante el milagro que significó para la raza negra el tener de candidato a un atleta que además de eximio en su oficio poseía prendas morales ejemplarizadoras: Joe Louis.

Nuestro muslim debe andar con cuidado, pues, porque si las cosas no mejoran, bien puede suceder que se repita la historia, y paguen justos por pecadores, cuando el pueblo norteamericano cansado y disgustado hasta el extremo con las peripecias, actos y decires del tramoyista Mohammed Ali, resuelva quitarle su apoyo a los pugilistas negros y se vuelva a los tiempos en que los boxeadores de color pasaron a ser proscritos en toda lucha por la corona de los pesos pesados.

CARACOL.

COSAS DE FAMILIA

VIENE DE LA PAGINA 25

dan, están con él, como corresponde en una familia íntimamente unida.

Dramas íntimos, problemas personales, situaciones que tienen que repercutir en las actuaciones de quienes las sufren. ¿Acaso no es de por sí importante la sola "situación" de estar aspirando a jugar un Mundial y poder perder esa opción a último momento a causa de una lesión?... ¿Y no es suficiente razón "humana" que explique más de una actuación contradictoria?

Todo esto forma el "mundo humano" de los seleccionados chilenos, un mundo que el público comenta, pero al que no le da la verdadera, la profunda importancia que tiene.

A. V. R.

SE DEJO DESLUCIR

VIENE DE LA PAGINA 15

dio rentado y no es cosa de que el porteño empiece su carrera profesional peleando títulos. Pero habrá que buscarle hombres de más aptitudes que Gallardo y Arias. Cualquiera de los muchos rivales que tuvo como amateur han valido más que los de sus primeros combates en esta etapa. Nada puede anticiparse, por eso, de su futuro. Se ve bien físicamente —el viernes peleó algo excedido de la categoría— y aflorando su proverbial agresividad liquidó rápidamente su pelea. Barcia puede ser una figura atractiva de la temporada porque es de los púgiles que gustan al público por su colorido. Hay que cuidarlo, sin duda, pero... no tanto.

AMBIENTE DORMIDO

EN FAMILIA, COMO SIEMPRE, SE JUEGA LA PRIMERA COMPETENCIA OFICIAL DEL BASQUETBOL METROPOLITANO

¿QUE ocurre en el básquetbol?

La verdad es que se adormeció el ambiente después del Mundial... Contrariamente a lo que muchos suponen, tras el esplendor de una justa gigante suele producirse el fenómeno señalado, más aún en aquellos deportes que no cuentan con un aporte masivo permanente ni disponen de luminarias capaces de mantener sus luces en las carteleras.

Los fulgores del Mundial terminan por opacar y empequeñecer la visión casera, y su efecto inmediato resulta entonces contraproducente. La gente no va. La gente no se interesa. Y muchos que iban dejan de hacerlo... porque acaban de ver un Mundial.

Total que se juega en familia, con poco entusiasmo y en un ambiente adormecido, casi increíble a cuarenta y cinco días de haber despedido a las visitas.

¿Y qué es de Spandarian?

Son cuarenta y cinco días en que su labor se ha reducido a ver, observar y escribir en su libreta. Nada más. Mientras tanto el técnico norteamericano Richard Wilson recorre algunas provincias dictando cursos luego de haber hecho lo propio en la capital con alumnos novatos y del Físico. Debe volver a Santiago y se esperan nuevos brotes de sus lecciones y sus dictados porque se trata de un técnico capaz y con mucho sentido de la pedagogía. Son las novedades en la materia, sin que se aproveche la presencia del coach soviético para una labor más amplia y una mejor complementación de su trabajo.

A fin de mes hay elecciones... Se anticipa que Sabino Aguad deja el timón —ahora ha pasado a comandar el Consejo Nacional de Deportes— y se habla ya de algunas candidaturas con el suficiente respaldo como para llegar a la votación final. Es el caso del doctor Rodríguez, identificado por años con el básquetbol de la "U"...; de Carlos Salamovich que reúne a dirigentes de antes y ahora...; de Manuel Betinyani, que últimamente ha estado en las relaciones internacionales..., y de Guido Ossandón, que asoma como una voz renovadora en el comidillo cesteril. Cualquiera que sea el sucesor de Sabino Aguad, que en materia directiva ha sido epicentro responsable de una etapa de nuestro baloncesto, existe la creencia de que habrá una política de puertas adentro con menos golpes espectaculares en cuanto a la organización de grandes torneos, pero mayor preocupación por lo nacional en cuanto a difusión, labor de abajo con infantiles y juveniles y horizontes más amplios en la preparación de nuevos técnicos. Mientras otros deportes mantienen hace tiempo una actitud organizada con las huestes menudas, el básquetbol recién está en los albores de dichas competencias. Hay un atraso evidente al respecto y conviene recuperar el terreno perdido.

Lamentablemente el Mundial no dejó la utilidad esperada —hablamos en términos monetarios—, y cincuenta millones de pesos no constituyen una suma como para pensar en soluciones tangibles en cuanto a canchas, construcciones y terminaciones de obras que están esperando hace tiempo la culminación del proyecto como ocurre con el propio gimnasio de la Federación, levantado en Nataniel con las ganancias del Mundial anterior. Esta vez los costos fueron muy subidos, hubo que pagar muchas granjerías a las delegaciones visitantes y el mayor provecho se recogió en provincias, donde el Mundial alcanzó su máximo estruendo y acaso también su anunciada finalidad.

Empezó la rueda final del Tanteo. Católica apabulló a Ferroviario, y la Técnica ganó por 10 puntos a Famae. Ruiz busca el cesto mientras Famae aprieta la marcación en la bomba.

(COMENTA JUMAR)

Migajas

POR JUMAR

LOS FUTBOLISTAS que se preocupan de asegurar su porvenir suelen participar de la vida comercial a través de tiendas y negocios que, por lo regular, se identifican con el deporte. Son muy conocidas las tiendas de artículos deportivos que llevan el nombre de figuras popularísimas. Carlos Contreras, sin embargo, decidió innovar en la materia, y acaba de inaugurar un Salón de Venta de Discos, con todas las novedades del caso. Instalado en plena Alameda, piensa convertirse en un comerciante próspero, y para ello se ha hecho asesorar de expertos en la materia. No faltó el bromista que llegó el primer día, recordando lo ocurrido en México, y que significó su alejamiento de la Selección:

—¿Qué tal, Carlitos?

—¿En qué lo puedo servir?...

—Supongo que usted habrá traído todo el repertorio de Pérez Prado...

—•—

MUCHOS festejos a las delegaciones extranjeras. Especialmente a los sevillanos, que son alegres como una pandereta. La colonia española es muy entusiasta, y los convites andan a la orden del día. El otro día, el presidente de la escuadra andaluza reflexionaba:

—Ganar, no vamos a ganar ningún partido. Pero, rediez, que nadie lo ha pasado tan bien como nosotros en Chile... Se lo juro por la Macarena... Nadie...

—•—

LOS MAS extrañados son los astros del Milán que vinieron al último Mundial. Qué tranquilo encuentran Chile en relación a la atmósfera que vivieron el 62...

—•—

ALGUIEN comentaba la metamorfosis producida en el ambiente referil. Mientras Mr. Hollwey se aprecia cada vez más chileno en sus reacciones y su criterio, Claudio Vicuña está cada día más británico para sus cosas.

A SORBITOS

DIJIMOS la semana pasada que en el Sevilla habíamos encontrado muchos jugadores parecidos a Landa. Y la verdad es que a veces es difícil jugar contra once Honorinos...

———

HUBO protestas porque los sevillanos entraron al campo sin saludar. Pero si no conocían a nadie...

———

QUE extraño. Esta semana no se casó ningún jugador de la Selección.

———

SIGUIENDO con la corriente alterna, se supone que Chile ganará en el debut a Italia... luego perderá con Corea... y finalmente vencerá a Unión Soviética...

———

EL grueso de las opiniones sin embargo estiman que a lo mejor en Inglaterra impera la corriente continua...

———

LOS andaluces estaban indignados con los titulares de algunos diarios. Lo lógico es que se desquitaran con el equipo de los periodistas y no con la Selección...

———

TOTAL, la Selección está muy de acuerdo con el régimen. Planificando...

CASI nueve millones de pesos se trajo Iberia de Antofagasta, a raíz del empate con el cuadro nortino, que se ha convertido en una de las sensaciones del Ascenso. Antofagasta ha pasado a ser la California de Segunda División, confirmando así cuanto se dijo en torno a su postulación. Frente a Iberia hubo más de veinte mil personas, y la recaudación superó los treinta millones de pesos. ¿Qué tal? Por eso el tesorero de Iberia estaba loco. En un partido logró la entrada de un año... Y cuentan los más exagerados que cuando llegó al Banco no sabía llenar la papeleta de depósito...

CACHUPIN

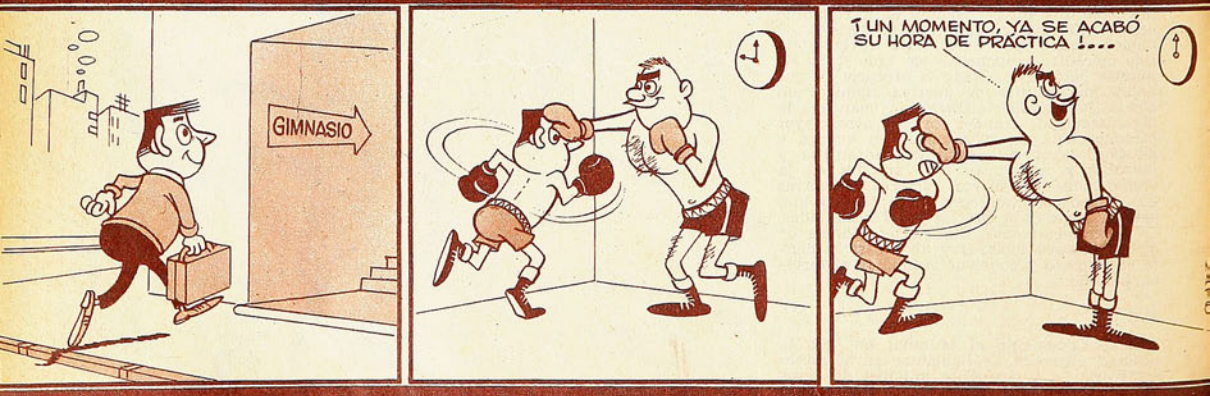

SELLO AZUL

la zapatilla de los campeones ofrece su insuperable Línea Deportiva

"PIVOT", para baby fútbol

"FINTA", para básquetbol

para gimnasia y atletismo.

Son productos garantidos por su SELLO AZUL

PIDALAS EN TODAS LAS CASAS DEL RAMO DEL PAIS

Empresa Editora Zig-Zag, S. A. — Santiago de Chile, 1966.

EQUIPO DE PEÑAROL, Campeón de Clubes de Sudamérica. Forman, parados, de izquierda a derecha: Caetano, Markiezewiecs, Gonçalves, Díaz, Lezcano, Forlán y Máspoli (entrenador). Agachados, en el mismo orden: Abbadie, Rocha, Spencer, Cortés y Joya.

VICTOR ZELADA,
delantero de Colo Colo.

estadio

M.R.

N.° 1.202

ALMACENES Y

SASTRERIA

ENRIQUE GUENDELMAN

San Diego 227

CREDITOS

USTED LO VE,
LO PRUEBA
Y SE LO LLEVA

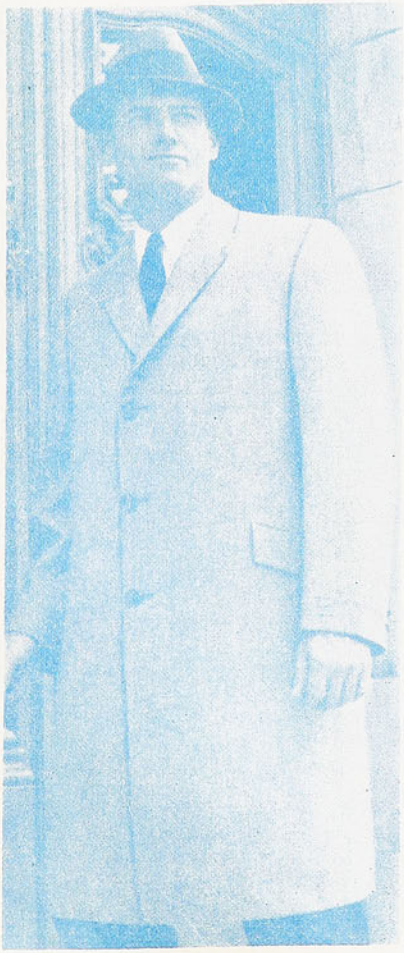

CHAQUETONES PARA HOMBRES
Y NIÑOS

ABRIGOS PARA CABALLEROS
NIÑOS Y DAMAS,
AMPLIO SURTIDO

estadio

LA Selección Nacional salió para Europa con varios problemas. Lleva muchas incógnitas y algunas cosas inquietantes. Incógnita su línea quebrada de rendimiento. Inquietante el estado de LEONEL SANCHEZ.

Nunca se había discutido al puntero izquierdo, desde que jugó su primer Sudamericano, hace 10 años. "Los equipos chilenos empiezan a enunciarse por la punta izquierda", se dijo en este período. Pero ahora, por primera vez, hubo comentarios encontrados. "Es un jugador intocable, no puede ser", han dicho algunos, exasperados. Otros confían ciegamente en su reeuperación. Porque es evidente que su rendimiento al salir de Chile no fue tranquilizador. Las explicaciones fueron muchas. "Cansancio", así, a secas; "saturación", "cansancio síquico". El puntero izquierdo de "todas las selecciones chilenas desde 1956" tuvo un descanso científico dosificado, no obstante lo cual siguió bajo. Y vino el momento de la partida. El se fue tranquilo. Acá quedaron las interrogantes más encendidas por tratarse justamente de Leonel Sánchez, figura identificada con los colores nacionales, jugador de quien siempre se esperó y se obtuvo mucho.

¿Mejorará? ¿Llegará "a punto" al Mundial? ¿Le habrá afectado este papel de "jugador discutido", que resulta nuevo para él?... Las respuestas —que por cierto no pueden ser concluyentes— están no sólo en lo futbolístico. Hay gente que lo conoce desde niño, que lo ha tratado médica y socialmente. Hemos hecho esta pequeña encuesta entre el médico que lo conoce desde que fue infantil, la visitadora social, el entrenador que lo llevó a las divisiones inferiores de la "U", el entrenador nacional y naturalmente el propio Leonel.

Director-Editor
ALEJANDRO JARAMILLO N.

Año XXV — N.º 1.202 — Publicación Semanal — Santiago de Chile — 23 de junio de 1966. PRECIO DE VENTA EN TODO EL PAIS: E° 1,00 ($ 1.000). AEREO NORTE: E° 0,05. Subscripción anual: E° 46,80; semestral: E° 24,70.

REPORTAJE A UNA PREOCUPACION

LEONEL SERA

ES LA CONCLUSION QUE SURGE DE UNA
DESDE DIVERSOS ANGULOS AL PUNTERO

LA VISITADORA

Doña Fresia Rubilar es la "mamá" de todos los jugadores nacidos al fútbol en la "U". Como visitadora social del club, no está ajena a ningún problema que pueda afectar a sus muchachos.

De ahí que no quiera, por descuido, crearle alguno a uno de ellos. "La verdad es que preferiría no hacer ninguna declaración. Usted sabe que hay casas que están más allá del fútbol y que son íntimas, privadas.

"Y yo no sé por qué se preocupan tanto de Leonel ahora y lo critican tanto. El viene jugando desde los once años sin interrupción y nunca ha dado problemas. Por el contrario, siempre ha brindado satisfacciones. Además, si no recuerdo mal, él tiene 84 llamados a la Selección, lo que es un record."

Doña Fresia hace recuerdos de Leonel, y a través de ellos va perfilando insensiblemente la personalidad del jugador fuera de la cancha.

—Leonel se adapta a cualquier medio con extraordinaria facilidad. Nunca da problemas, y, por el contrario, está siempre dispuesto a colaborar. Durante el período de colonias siempre se distingue por lo mismo, por su afán de ayuda, que va desde tomar una escoba y barrer hasta cualquier gesto de camaradería mayor. Sus relaciones con la gente, esté donde esté, siempre son cordiales.

"Su afán por entregarse a una causa no tiene límites. Yo recuerdo que ha estado jugando lesionado. Y hay un hecho que refleja esto fielmente y que deberían recordarlo quienes lo critican negativamente. Hace un par de años, en vísperas de un partido con Magallanes, creo, murió su hijo. El pidió que lo dejaran jugar. Eso demuestra la fortaleza espiritual de Leonel, cómo es capaz de sobreponerse a la peor tragedia.

"Por otro lado, jamás le he visto momentos depresivos. Nunca se echa a morir. En la actualidad no he querido mencionarle siquiera algunas circunstancias, de modo que no sé realmente qué es lo que siente. Pero lo he hecho así porque sé que lo mejor es no mencionarle el problema, para que lo olvide. Si se está constantemente recordándoselo, no se recuperará.

La "mamá" del club conoce a Leonel desde que éste tenía once años. No cala más profundamente en la personalidad y los problemas de Leonel, pero reconoce que "no tiene otras dificultades". No habla de "momentos bajos o malos", pero sí sabe que lo que sea será superado por el espíritu inquebrantable del jugador.

EL INICIADOR

Una de las opiniones más autorizadas en torno a Leonel Sánchez es la de Washington Urrutia. Como entrenador de las divisiones inferiores —hoy en la banca del primer equipo—, fue el encargado de guiar los primeros pasos del internacional en el fútbol. Estudioso, y por lo mismo consciente de que el jugador está muchas veces determinado por causas ajenas a lo estrictamente técnico, Urrutia hace un cuadro completo del momento que vive Leonel.

En lo futbolístico, lo considera sólo

EL DE SIEMPRE

"un mal momento, una mala racha".

—En esto de la baja de Leonel hay mucho de fantasía, derivada precisamente del temor que produce el verlo mal. Porque se dice, por ejemplo, que ha perdido velocidad. Y es un hecho que Leonel nunca la tuvo. Más que eso, siempre fueron otras virtudes las que le sirvieron para suplir esa deficiencia. Es cierto que está fallando en los tiros libres, pero tampoco Leonel ha logrado su situación por ser goleador. Ahora, en el caso específico de su defección actual en los tiros de distancia, no se debe ello a que haya perdido potencia en el disparo. Lo que sí ha perdido es dirección en el remate, y ello debido al estado nervioso en que lo ha sumido el propio conocimiento de saberse en un mal momento.

"Y es allí en ese propio conocimiento donde debe situarse la razón estricta de que Leonel no pueda superarse. El no es hombre al que lo des-

ENCUESTA ENTRE GENTE QUE HA TRATADO PUNZQUIERDO DE LA SELECCION NACIONAL

(ESCRIBE EDMAR)

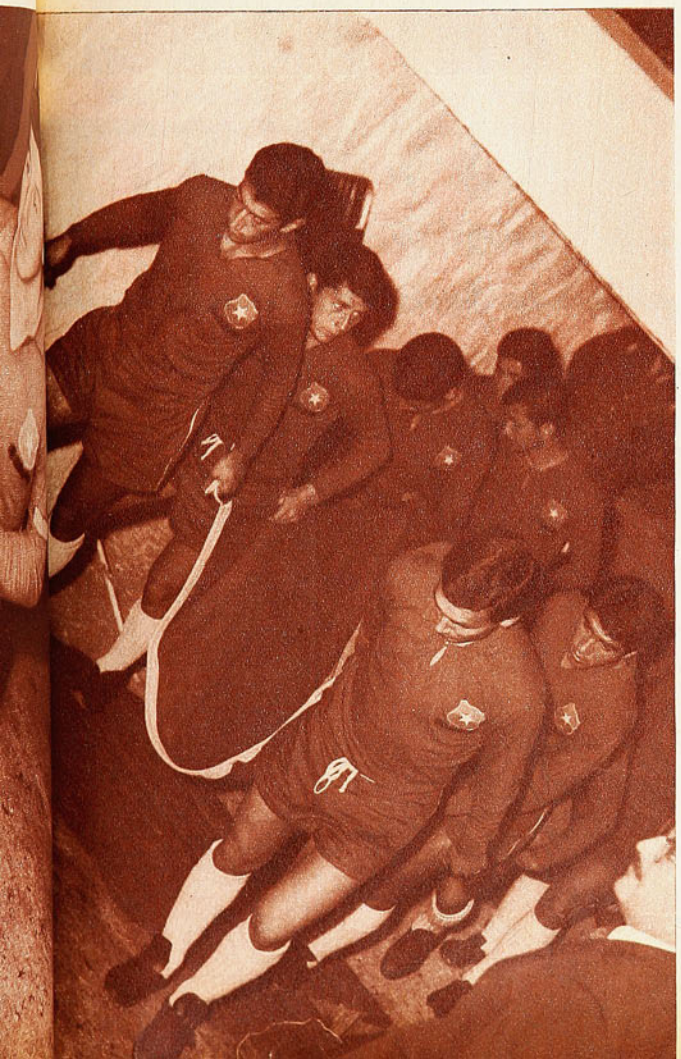

moralice la crítica adversa (ni la del público, ni la de los críticos), pues por temperamento no se deja amilanar. Se trata de un elemento de convicciones firmes y de una gran entereza moral. La crítica la absorbe, pero no lo desequilibra. De ahí que el problema sea de orden interior; es un problema de Leonel consigo mismo.

"Buscar otras razones no conduce a nada. No tiene problemas de orden económico ni familiar, lleva una vida estable. Por otro lado, es un hecho que los años de fútbol no le han hecho mella (que podría ser otra explicación). Y la prueba es evidente: en dieciocho años de fútbol **ininterrumpidos** (juega desde los 11 en la "U") nunca ha sufrido una lesión muscular. Sólo se recuerda aquella fractura a un dedo, pese a la cual siguió jugando un tiempo.

"La solución está en el mismo Leonel: él debe olvidar que está mal. Y el hecho concreto es un gol: haciendo el primero, se disiparán todos sus temores. Y, además, ya sabemos que Leonel es hombre para las grandes ocasiones.

"Es una lástima, en todo caso, que este momento lo haya sorprendido lejos de su club. Porque en la "U" tenemos un método para "levantar ánimos" que no ha fallado nunca. Cuan-

(Continúa en la página 10)

¿Y EL, QUE DICE?...

Leonel no dice nada, o muy poco. Mira de frente, con expresión de una gran serenidad.

—No me gusta hablar... Las palabras no arreglan nada. Es en la cancha en donde hay que demostrar que todo ha sido lo natural en un jugador siempre en tensión. ¡No, no! No me afecta la reprobación del público. ¿Sabe por qué? Porque sé que es el mismo público que va a aplaudir si me sale el gol. La gente es así...

Leonel Sánchez tiene conciencia de que las cosas no le han salido bien.

—Otras veces me ha pasado, como a todos, pero por ahí salió un partido mejor que los anteriores, un tiro libre, un par de jugadas y lentamente me he ido para arriba de nuevo. No, no, de ninguna manera; no estoy preocupado. No tengo problemas personales de ninguna especie. En mi casa anda todo bien, las niñitas están riquísimas; tengo plata en algunos negocios que marchan correctamente. La salud, perfecta. En mi peso. No hay ninguna razón para preocuparse más allá de lo natural por un período menos afortunado que otros. Ya tuve algunos así, pero solito me saqué los balazos. Ahora será igual, no le quepa dudas.

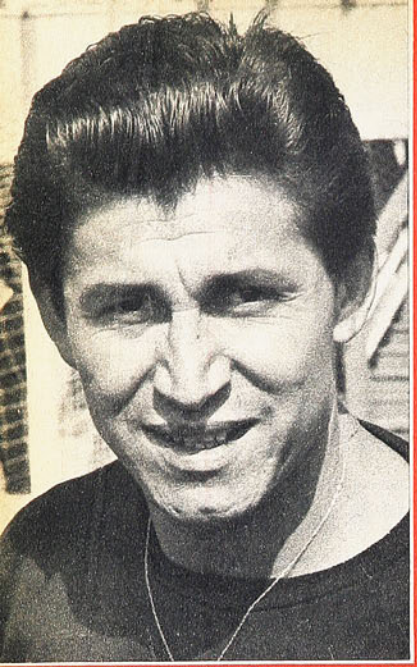

A. GODOY

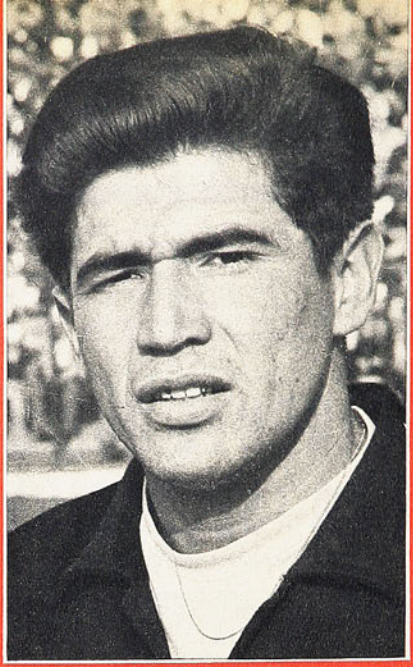

J. OLIVARES

L. EYZAGUIRRE

CHILE EN LA

ADELANTAMOS que en esta radiografía que pretendemos hacer de nuestra Selección partimos del ideal de un conjunto químicamente puro, aislado de todos los factores de orden externo o extrafutbolísticos que suelen inhibir a los jugadores. Queremos ubicar al plantel en viaje en el vacío, en un banco de ensayo, en la probeta experimental aislada de gérmenes —ésa es la expresión— que suelen infectarla, restándole valor, quitándole fuerza, frenándola en sus posibilidades.

Pero ¿será posible desglosar al Seleccionado de todos esos factores? ¿Será válido un examen de esta naturaleza, sabiendo como sabemos que hay factores que forman parte del mismo, sin poderse aislar uno de otro? Intentemos, por lo menos, el ensayo, aunque el intento sólo valga como tal, pero que permitirá obtener conclusiones teóricas de lo que podría ser el comportamiento del EQUIPO DE CHILE en la más importante competencia futbolística que existe en el mundo: la Copa Jules Rimet.

Si hablamos de fuerza, no nos referimos a fuerza física; queremos hablar más bien del valor de nuestro equipo, de su cotización, de su poder, de sus reacciones técnico-tácticas, pero también de su estructura moral, de su reacción ante el peligro, la desgracia, el infortunio o la superioridad del adversario, ocasional en ciertos instantes de un encuentro, o general en la inminencia de tener que enfrentar a equipos de superior fama o antecedentes, pero, asimismo, a la postura de nuestros jugadores cuando al frente está quien no posee, en los papeles, los pergaminos que puede lucir quien llegara una vez a ocupar una tercera posición en un Mundial de Fútbol.

Refirámonos a lo que "tiene" Chile, a su esqueleto futbolístico, a su plantel, a sus hombres. Adelantemos, desde luego, que tal vez por primera vez en mucho tiempo las eliminaciones sucesivas del plantel de 40 no han levantado polémicas. No somos un país tan rico en valores individuales como para que ese número de 40 haya parecido insuficiente para incluir a todos los que deberían contar con una oportunidad. Sin excepciones de impor-

NIVEL INTERNACIONAL

Hemos asistido al Estadio lleno, en una confrontación entre equipos extranjeros, jugándose en día de semana y en horario de trabajo. Chile está futbolizado, se dijo. Y lo está. No sólo tribunas y galerías, sino los recintos reservados a parlamentarios y otras personalidades, incluyendo la tribuna presidencial, todo colmado.

Las quejas de ciertas Federaciones quedan desmentidas en esa sola circunstancia ya anotada. Porque la razón está en que las satisfacciones que el fútbol le ha dado al deporte nacional no tienen casi parangón con otras especialidades. En el fútbol como en ninguna otra especialidad el público se adentra tanto con el juego, se identifica tanto con el fútbol. Por eso es que se reacciona como se reacciona. Llenando el centro de la ciudad para recibir al equipo de Arica que había vencido a Rusia. Llenando el aeropuerto de Los Cerrillos, no por la relativa "hazaña" de haber vencido a Ecuador, sino más bien porque le abría al fútbol chileno la perspectiva de participar en la fase final de otra Copa del Mundo, con la que todo el mundo palpita y vive.

Y aquí como en todas partes, el público sigue el carro del vencedor. Francia llenó Colombes con sus equipos de "quince" o "trece", porque su rugby fue campeón de Europa. Ahora vuelve a llenar el Parque de los Príncipes al contar una vez más con su selección en un Mundial.

El deporte que más satisfacciones le ha dado a Chile es el fútbol. Por eso lo vive.

A. VALENTINI

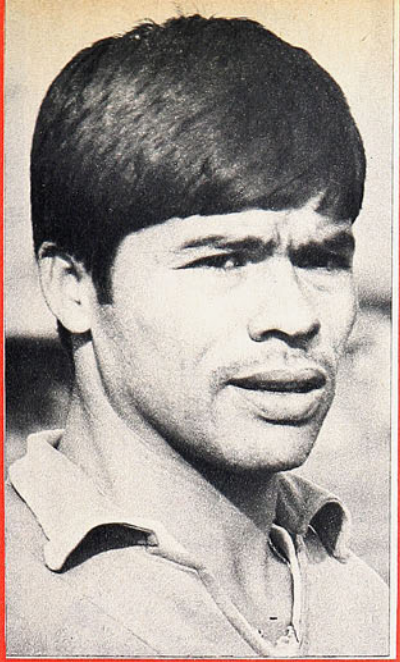

H. CRUZ

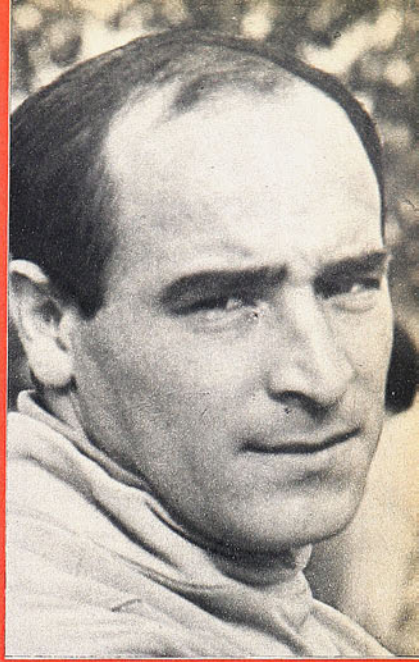

H. BERLY

JULES RIMET

E. FIGUEROA

tancia y aun sin lesiones que hubiesen hecho lamentarlas, entre los 40 estaban "todos los jugadores chilenos". Todos sin excepción. Tanto, que la primera reducción a 30 pasó casi inadvertida. Ni recordó siquiera el aficionado cuáles habían sido esos primeros diez "cortados", como dirían los brasileños. En esos tres jugadores, casi, por ubicación, se contaba con la flor y nata de nuestro fútbol profesional. El ceño que se arrugó porque en esa aún larga lista de seleccionados no había sino un puntero izquierdo du-

LAS INCOGNITAS

En su etapa preparatoria, la Selección nacional tuvo oportunidad de repasar muchas materias que constituirán la médula de ese examen final de julio. Conoció los problemas que constituye la velocidad en el equipo de México. Conoció la desesperación de la selección titular de Brasil cuando salió el segundo tiempo, en Maracaná, a arrasar. Comprobó lo que es enfrentar a jugadores que por sí solos son capaces de resolver una situación. Es el caso de Pelé, de Jones, de Danova, de Fragoso, de Oliveros. Sintió la rudeza del Sheffield y el laberinto del "cerrojo".

En términos generales, y prescindiendo de esos encuentros en que vimos a nuestro seleccionado actuar bajo la presión de factores extraños, creemos que el repaso le vino bien, porque no puede hablarse de fracasos irreparables. Pero creemos que todos estos aspectos el equipo los experimentó en partidos amistosos. Se trata ahora de la oposición a los mismos en una Copa del Mundo, en donde ya no puede experimentarse, en donde no se podrá contar con la engañosa ayuda del cambio de jugadores y en que todo tendrá que ser resuelto en 90 minutos de juego, y en que la participación del entrenador está limitada a los DIEZ MINUTOS reglamentarios.

Podemos sí anticipar que lo positivo estuvo en que Chile aceptó el rigor, siempre dentro de los reglamentos. Sólo escasísimas las reacciones temperamentales que en plena Copa pudieran significar la mutilación del equipo. Y, finalmente, que nuestra Selección mostró muchas veces, especialmente en Brasil, que tiene eso que es indispensable en la disputa de un Mundial: coraje, fuerza, orgullo, ánimo de lucha. Eso que los italianos llaman "grinta", que es ese esfuerzo extra que todo atleta es capaz de exponer en una llegada estrecha, en un embalaje, en un partido de lucha cerrada. ¿Lo hará en Inglaterra?

H. DONOSO

H. VILLANUEVA

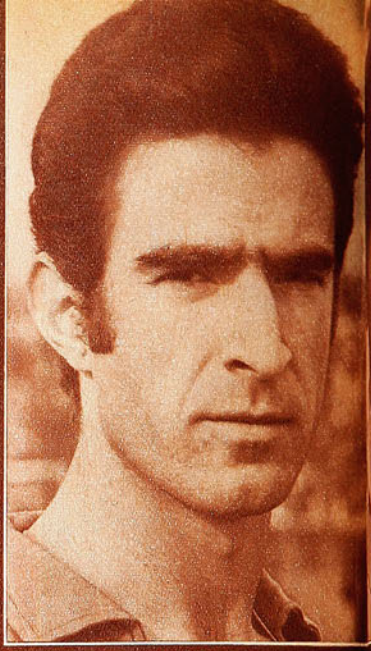

I. PRIETO

EN INGLATERRA NO HB
LES, PERO TAMPOCO N

A. FOUILLOUX

ró largo rato. Bastaba pronunciar el nombre de Leonel para que el alivio fuera inmediato. Desde hace diez años que los equipos chilenos comenzaban al revés: por el puntero izquierdo. Las oportunidades que se le dieron al joven Leonardo Véliz, de Everton, nos mostraron la enorme distancia que existe siempre entre el experimentado puntero universitario con el resto.

Total, no tenía importancia. Leonel es eterno. El resto de los jugadores era lo mejor y eso bastaba. Todas piezas seleccionadas. Sólo el tiempo de ajustarlas, para que la maquinaria comenzara a funcionar cada vez más aceleradamente.

La otra reducción, hasta completar 25, pasó sin polémica. El equipo venía llegando de una extensa gira, que podríamos llamarla la del "endurecimiento". Todos los equipos, a la altura de la gira por México y Brasil, habían buscado adversarios que correspondieran más o menos a lo que podrían encontrar en Inglaterra. Rusia había ter-

LO MEJOR QUE TIENE

Dijimos que no se trata de fuerza física, de peso, de recledumbre. Queremos hablar más bien de valores, de potencial, de estructura.

Si nadie, ni el propio entrenador, puede asegurar que en la lista definitiva están los 22 mejores jugadores que hay en el fútbol chileno, nadie duda de que entre esos 22 están los mejores 11. Alamos aseguró hace tiempo que su equipo ideal ya lo tiene in mente. Por una u otra razón jamás pudo ponerlo en un partido, pero esto no tiene importancia. Y, aún más, creemos que ha resultado provechoso que así ocurriera, porque le ha servido al técnico para ir confirmando las lógicas diferencias o capacidades que existen entre los jugadores que compiten en una misma plaza. En este sentido entonces se puede esperar sin grandes sobresaltos lo que esperará a Chile en Inglaterra. En sus instantes o partidos buenos, se vio al Seleccionado actuar con resolución, sin complejos, "haciendo su juego", no dejándose intimidar, reaccionando ante la adversidad, hasta guapeando. Se le aplaudió la velocidad en la ejecución, los cambios repentinos de frente, la buena utilización de los aspectos que más acomodan a nuestro fútbol. Todo esto en el aspecto general de la planificación del juego mismo. Particularizando, tendremos que anotar que la fortaleza defensiva del equipo, en todas sus presentaciones recientes, incluyendo las de México y Brasil, nunca claudicó en la retaguardia chilena, habiendo sido batida, en las veces que lo fue, jamás por más de un gol. Indice de organización, de aplicación y cuidado entrenamiento.

Buen medio campo, con jugadores incansables, laboriosos y de buen remate de fuera del área, cuando en ese sector jugaron Rubén Marcos o Ignacio Prieto.

Finalmente en ataque, pese a la casi permanente mutación de nombres y ubicaciones —si no de funciones—, buena técnica en sus integrantes, valentía para enfrentar a las duras defensas encontradas y hasta variada concepción para penetrar en retaguardias, si no reforzadas en número como fue el caso de Sevilla y Milán, recias y experimentadas. Duras en la marcación y con apellidos que se pronuncian hace años en el ámbito mundial (Gilmar salvó a Brasil en Maracaná).

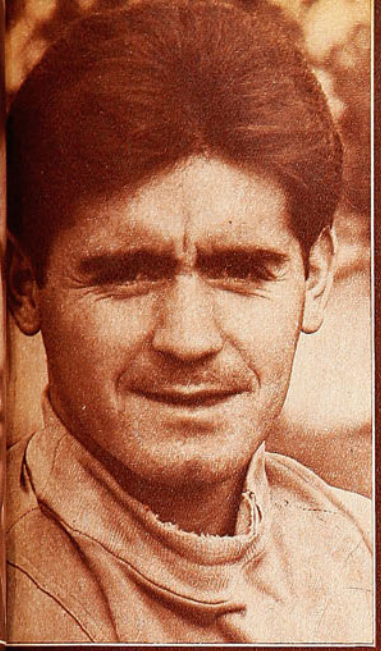

G. YAVAR

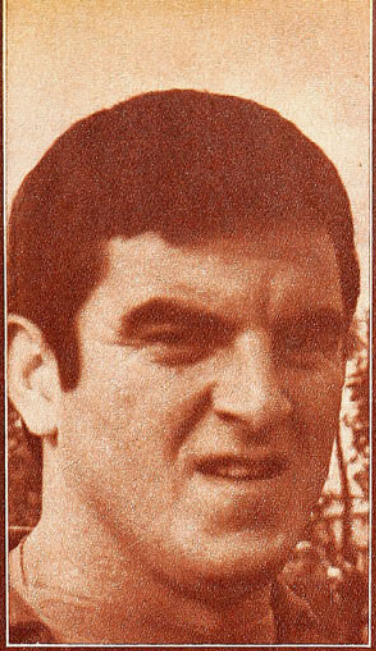

R. MARCOS

R. HODGE

ABRA PARTIDOS FACI-
RIVALES IMPOSIBLES

minado una gira por nuestro continente. Un poco para escapar de su propio crudo invierno, y otro poco para cotejarse con adversarios directos, como el caso del fútbol chileno, o de capacidad mundial, como es el fútbol del Brasil. Hungría se medía con sus vecinos aus-

LOS QUE MAS GRAVITAN

Durante mucho tiempo fue Leonel Sánchez quien llevó de la mano a la Selección. El último ejemplo lo dio el notable puntero en Lima, en esa final contra Ecuador. De allí en adelante entró en un período de sombra que aún no se desvanece.

Todos los equipos, aún el campeón del mundo, tienen un jugador que pesa, que gravita, que ordena y que orienta. De la Mata en Argentina, Rocha en Uruguay, Charlton en Inglaterra, Eusebio en Portugal. Unos por goleadores, otros por organizadores. Siempre por genios. ¿Quién puede reemplazar a Leonel en una emergencia? ¿Cuál es el genio nacional?

Volviendo a nuestra propia estatura y dimensión, el cambio de mando podría llamarse Marcos-Prieto por su impulsión en el medio campo. Podría ser Elías Figueroa, en razón del excepcional momento por el que atraviesa. O las genialidades de Fouilloux.

Una selección que dependió de uno, ahora dependerá de varios. ¿Podría ser una solución?

LO QUE FALTA

Tendríamos que hablar de DISCONTINUIDAD más que de falta de ritmo. En fútbol no existe un solo ritmo. Como no puede jugarse siempre caminando, tampoco puede jugarse siempre al máximo de lo que dan piernas y pulmones. Pensemos mejor que tanto en "baja" como en "alta" falta continuidad o velocidad. Faltan "cambios de ritmo". Una jugada comenzada lentamente atrás, demora mucho en llegar al área adversaria. Otra, iniciada velozmente, llega pronto arriba, pero no es finiquitada siempre correctamente.

Todo seleccionado debe ser el reflejo, el espejo del fútbol de un país. Se trajo a Sheffield, porque Sheffield nos mostró exactamente lo que será el fútbol de la selección inglesa. Inglaterra, estamos seguros, jugará como lo hizo Sheffield United. Con mejores jugadores que el United, pero con idéntico padrón —aún con un cerrojista como lo hizo ante Milán—, con idéntico estilo. Sevilla, frente a Chile, pese a sus relativos recursos, nos dio una paletada de fútbol español. Milán, finalmente, a través de sus actuaciones en el pentagonal, nos mostró "il calcio". Que guste o no guste, útil o no el "catenaccio", no interesa tanto como que eso que encontró Chile en la escuadra de Cesare Maldini lo hallará el 13 de julio en Sunderland.

¿Cuál fue el estilo, la fisonomía y el rostro del fútbol chileno en su etapa de preparación última? El estilo, además del temperamento, la raza y hasta el clima, lo dan los jugadores. Donoso no es Figueroa, como Marcos no es Hodge u Honorino Landa no tiene nada que ver con Campos. Chile ganó su clasificación para el mundial contra Colombia y Ecuador jugando de todo. Hasta "catenaccio" en Guayaquil contra Ecuador. Donoso fue uno de los héroes de esa clasificación. El héroe actual es Elías Figueroa. A dos jugadores de juego y temperamento tan disímiles, se les pretende hacer jugar en idéntica forma. Valentini se ha mostrado un león marcando a un adversario directo. Eyzaguirre ha vuelto a ser lo que realmente es, hasta despreocupándose del puntero izquierdo. ¿Quién es el "9" del seleccionado? ¿Quién el "10"? Y bien, y sólo por poner otro caso como el de Landa y Campos, de interior izquierdo pudieran ser considerados sucesivamente Tobar, Jaime Ramírez, Orlando Ramírez y "chamaco" Valdés. Y entre los cuatro se hace difícil establecer alguna analogía siquiera.

Y llegamos a Leonel. Si no pudiera actuar el "eterno" puntero de los seleccionados, hay que hacer "otro fútbol", porque, bueno, desde hace más de diez años que en Chile no existe otro que Leonel Sánchez.

triacos, siempre parecidos a los alemanes, con quienes cotejará en la primera parte. Francia invitaba a Italia en París. Y sigue.

Chile se fue a los dos mil y tantos metros de Ciudad de México. Luego, al Brasil, al que, con mucho optimismo, podrá encontrar en los cuartos de final. Gira de "endurecimiento": conocer las reacciones de los jugadores lejos de la patria en un gira de un mes, observar las nostalgias, cómo reaccionan en los

P. ARAYA

H. LANDA

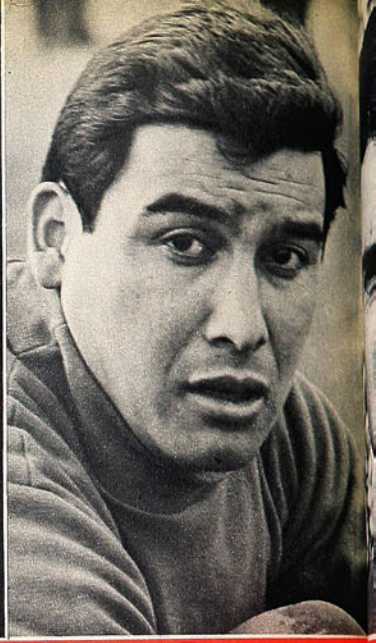

C. CAMPOS

DE CHILE SE PUEDE
PERO TAMBIEN

L. SANCHEZ

vuelos. "En jugadores de parecido valor técnico, preferiré al que sufra menos", dijo Alamos. Recuérdese que de México fueron devueltos dos jugadores por infracciones a la disciplina. El fallo ulterior determinó que ambos no serían considerados en la actual Selección, pero que podrían ser ocupados en el futuro. Sanción drástica inicial, suavizada, finalmente, con detalles que jamás fueron dados a conocer: ni el informe secreto, ni los considerandos también secretos. Sólo rehabilitación inmediata, al ser ambos jugadores devueltos a sus clubes, que los ocuparon de inmediato en la competencia. ("Si nuestro jugador no sirve en la Selección por mala conducta, tampoco sirve en nuestro club", había declarado una de las instituciones afectadas.)

En la víspera casi de ser designado el plantel definitivo de 22 que partiría en gira, el ambiente se convulsionó. Podríamos ubicar ese momento en el encuentro que Chile empató con Sevilla. "No hay equipo, no hay dirección, no hay fútbol, no hay nada." El público, la prensa, todo el mundo puso el grito en el cielo. La irregularidad que mostraba la Selección a su regreso de la gira por México y Brasil era manifiesta. Buena actuación contra Gales, para ir alternativamente subiendo o bajando en el pentagonal mismo. Bien contra Sheffield United, al que se ganó merecidamente, y que resultó el

DISPOSICION

Chile gana a los grandes y pierde con los chicos. Universidad de Chile, campeón, jugó en su gira del 63 contra F. C. Liége, el Colonia, Inter de Milán, Panathinaikos y Botafogo, todos campeones de sus respectivos países sin perder con ninguno de ellos. Mejor, ganando a tres y empatando con los restantes. Pero perdió contra formaciones más modestas y algunas inclusive amateurs. ¿Cómo explicarlo?

La actual Selección chilena tiene acordado premios especiales conforme se enfrente a equipos de selecciones o a formaciones de clubes. Cuando el adversario fue famoso —Milán, Sheffield— se jugó bien y se ganó. Incluyamos a País de Gales. Se menospreció a México y a Sevilla y se hizo "papelones". Y la razón prueba estar en nuestra propia idiosincrasia nacional. El chileno es "ventajero" en el verdadero sentido de la palabra. O, como lo explica Alamos, "no somos matadores". Cuando se enfrenta a un equipo reconocido superior por su fama y títulos, el fútbol chileno sale bien porque juega con los dientes apretados, sin dar espacios ni ventajas. Cuando los títulos son inferiores, aun se escucha en la Selección hablar de "troncos". Se actúa como el billarista, el jugador de rayuela y algún jugador de "cacho" que va en ventaja y entonces otorga facilidades. Somos "ventajeros". Las tomamos o las damos.

En Inglaterra no puede darse ventaja a nadie por la naturaleza misma de la competencia. Por eso es que podemos esperar algo de nuestra representación.

Ni enemigos de menor cuantía, ni tampoco "hazañas de Hércules". Siempre habrá al frente once jugadores, y en 90 minutos puede ocurrir cualquier cosa. Dependerá de la seriedad y aplicación con que se enfrenten esos noventa minutos de lucha. Pero que lo sean realmente para nuestro equipo.

A. TOBAR

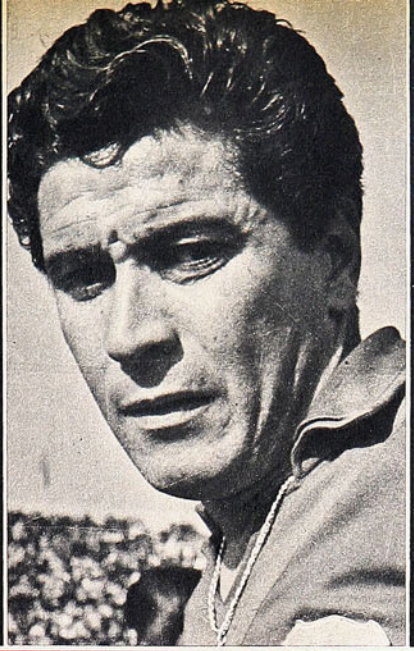

J. RAMIREZ

F. VALDES

ESPERAR MUCHO MUY POCO

ESCRIBE BRABANTE

O. RAMIREZ

LUZ-SOMBRA

Un encuentro dura 90 minutos, pero el fútbol, en Chile y en el mundo, vive las 24 horas. Nosotros, los ingleses de América, como se dijo un tiempo, vivimos y bebemos fútbol permanentemente. Como los ingleses, cierto. Pero también como los argentinos, los suecos y los coreanos. Como todo el mundo. Por eso es que si el fútbol se vive, es porque el fútbol ES VIDA. Y la vida la conforman, alegrías, penas, creaciones y destrucciones. El hincha en Chile puede gritar ¡vivas! o ¡mueras! en una misma reunión, en un solo encuentro o en infinitos pasajes de un solo tiempo. El hincha se insufla o se deprime, exulta o se aplasta, ríe o llora, conforme los acontecimientos que está viviendo lo impacten.

Creímos tener el mejor equipo del mundo, como también creímos no contar con nada. Un jugador y un entrenador pueden desempeñar el papel de héroe y el de villano en breve lapso, con la misma escenografía y dentro del mismo argumento. Como el público también es capaz de estimular o de reprobar casi sin solución de continuidad.

Todo esto hace pensar que las últimas ocurrencias de nuestro Seleccionado quedan perfectamente encuadradas dentro de lo que es el fútbol mismo. Están en su médula, en su sangre, en su esencia. En suma, esas reacciones SON FUTBOL.

mejor cuadro de ese torneo internacional. Antes y después, presentaciones negativas contra México, en el debut, y Sevilla, después de Sheffield, para terminar con una aceptable actuación contra el club italiano Milán.

Corriente alterna, dijeron algunos, o subestimación del adversario en los casos de crisis y de aplicación al juego en los encuentros que significaron triunfos, conforme los que opinan que son factores morales los que in-

(Continúa a la vuelta)

CARTEL

Chile ha dado que hablar en el ámbito mundial. Chile, para el mundo, fue tercero y nadie podrá olvidar que lo fue. Leyendo los diarios y las revistas europeas, cada día más recargadas de noticias que hablan de la próxima Copa, podrá leerse: "Chile está mal", "Crisis en el fútbol chileno", "Chile no tiene opción". Pero, a renglón seguido, se recuerda que Chile fue tercero en la Copa del Mundo de 1962. Como se lee que Suecia, vicecampeona en 1958, fue eliminada de la Copa del Mundo.

Se trata de títulos privativos de quienes alguna vez hicieron algo en el fútbol del mundo. Los altibajos deben aceptarse en actuaciones en que son sólo hombres los que constituyen la maquinaria que hace la fuerza. Hay críticas en Brasil, en Inglaterra, en la URSS. Argentina no hizo absolutamente nada en sus dos últimas participaciones mundiales, pero cuenta con el tercer favoritismo en las apuestas inglesas. ¿Por qué? Porque alguna vez fue algo Argentina en el fútbol mundial. Como lo fue Uruguay. COMO CHILE.

Por otra parte, jugar 180 minutos contra Brasil y ser batida sólo una vez la valla chilena, tiene que hacer meditar. Como se ha comentado en Europa. Chile, entonces, por sus resultados últimos, puede que no haya hecho mucho. Pero algo ha hecho.

"ALONSO"
SPORT
PLANTA DE GOMA
EL NUEVO Y REVOLUCIONARIO ZAPATO DE FUTBOL

SUPERCALIDAD
en el zapato fabricado con planta y toperoles de goma, moldeados en una sola pieza y vulcanizados al cuero.
PARA USO EN CUALQUIER CANCHA. TOTALMENTE GARANTIZADOS.

MODELO DE CAÑA ALTA, acondiciona y afirma el tobillo.

MODELO DE CAÑA REBAJADA, como zapato de calle, de ajuste perfecto y gran comodidad.

UNICOS Y VERDADEROS FABRICANTES
"ALONSO E HIJOS"

SOLICITELOS EN SANTIAGO EN SUS DOS DIRECCIONES:
ALAMEDA 2815 - ESTADO 159
FONOS: 90681 - 384635
Y EN SUS DISTRIBUIDORES AUTORIZADOS DE TODO EL PAIS

inciden en las actuaciones de nuestros seleccionados.

Un seleccionado, entonces, en formación, con virtudes y defectos, en rodaje, que trataremos de analizar en este banco de ensayo en que hemos puesto a esos veintidós jugadores que forman el Seleccionado de Chile.

LEONEL SERA EL DE SIEMPRE

VIENE DE LA PAG. 3

do el jugador está bajo y es difícil la recuperación, sale del equipo y vuelve con los infantiles, sigue con los juveniles, y así hasta volver al primer equipo. El efecto es comprensible: su vuelta con los más jóvenes lo hace sentir nuevamente la alegría de jugar, de hacerlo sin preocupaciones, contagiándose con el espíritu de los niños, y sin que le signifique esfuerzo físico. Si Leonel hubiese estado aquí, no le habría sucedido esto.

EL ENTRENADOR

—Si Leonel está en la Selección, es porque estoy convencido de su total recuperación. Aunque lentamente, en los partidos mismos ha ido demostrando alza.

Con estas palabras enfoca el problema Luis Alamos, el entrenador nacional. Y agrega:

—He observado atentamente a Sánchez en los entrenamientos, en la concentración, en la vida diaria. No hay asomos de nerviosidad, de desaliento, de preocupación en él; cuando los jugadores están mal y temen por su futuro, se ponen irascibles, quisquillosos, incomunicativos; en la cancha rehúyen responsabilidades por el temor a fracasar. Leonel ha sido el muchacho sereno y animoso de siempre en la vida en común; colaborador ciento por ciento, preocupado no de él sino de los demás. Esa misma insistencia suya en tirar todos los tiros libres, en participar en todas las jugadas, le demuestra que no se siente moralmente afectado por su baja.

En cuanto a la versión de que Leonel "ha perdido fuerza", Luis Alamos es bien claro:

—La fuerza no se pierde porque sí, ni de la noche a la mañana. Una lesión, una enfermedad puede hacer perderla, Leonel Sánchez no ha tenido nada de eso. Físicamente está normal, lo que, en su caso, significa que está muy bien.

Es terminante el entrenador nacional en su seguridad de que Leonel será en Inglaterra "el de siempre".

—Yo recuerdo muchos períodos así de él —nos dice—, sólo que no adquirieron la proyección de ahora, porque no había un Mundial encima; siempre salió por evolución natural y rápida de esos pozos. Un clásico universitario, un internacional, cualquier estímulo de importancia bastó para que la recuperación viniera total. ¿No le parece suficiente estímulo el partido con Italia, que es el primero que jugaremos en la Copa del Mundo?...

"Leonel Sánchez cuenta con mi confianza y la de todos sus compañeros —dice al terminar Luis Alamos—. Yo y ellos sabemos lo que significa en los grandes momentos...

EL MEDICO

El doctor Ernesto Andino vino como estudiante desde Ecuador. Terminó sus estudios y se quedó en Chile. Un personaje dentro del club, el médico conoce a Leonel desde hace diez años. Le gusta el fútbol, pero el jugador le interesa "no desde el punto de vista futbolístico, sino que desde el físico-humano".

El parte por reconocer en Leonel, en general, "un físico extraordinario; su aparato locomotor y musculatura lo hacen un tipo biológico especialmente apto para el fútbol por sus condiciones de fuerza y resistencia".

Tomado todo desde el punto de vista físico, el doctor Andino indica que lo de Leonel es "un momento bajo sin importancia, pues el individuo está sometido a variaciones cíclicas naturales que comprenden altos y bajos".

Pero aun comprendiendo ese aspecto, subsiste la preocupación en torno a la duración del período "bajo" y las posibilidades de recuperación.

—La circunstancia puede verse agravada, puede transformarse en opresión, a través de un estado de tensión constante, que embota y hace bajar el rendimiento. Debe ser, seguramente, la idiosincrasia misma del jugador chileno lo que ha motivado la concentración, pero ello tiene, justamente, este problema. El concentrado se sumerge en un ambiente y monótono, en que todo se repite, y provoca, al fin, una tensión.

"El hombre se resiente, pues se sabe presionado y observado. Si está en un mal momento, la monotonía de esa vida lo hace girar inevitablemente sobre ese tema, sin que se le ofrezca posibilidades de salir.

"Eso es en general. Ahora, en cuanto a la crítica misma, también resiente. Esto sucede aunque el individuo, aparentemente, no lo demuestre. Ningún hombre puede escapar a la presión ambiental. Presión que se ve aumentada si su campo de acción se ve limitado a la monotonía y a la insistencia sobre lugares comunes que, necesariamente, involucran una concentración rigurosa.

"Exceptuadas estas situaciones exteriores, el momento es pasajero y no tiene ninguna importancia.

REPETIREMOS LA HAZAÑA DE 1912

EN LA OLIMPIADA DE ESE AÑO, INGLATERRA LOGRO SU ULTIMO TRIUNFO INTERNACIONAL

LOS millones de hinchas del equipo de Inglaterra, los periodistas, e incluso los mismos jugadores incluidos en el plantel, lo llaman el hombre más solitario del deporte inglés. Se dice también que es el hombre más testarudo y hermético, y, por lo tanto, el más criticado. Y este hombre, Alfred Ramsey, prosigue solo la tarea que se asignó hace tres años, de conducir al seleccionado de Inglaterra hasta el título de campeón del mundo de fútbol.

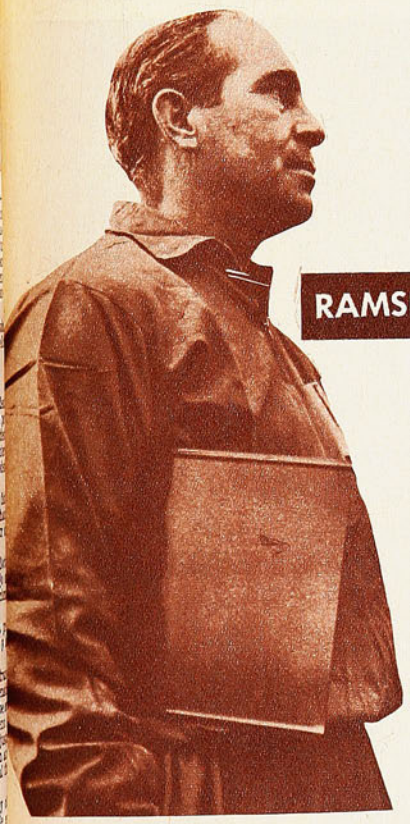

Cuando en octubre de 1962 aceptó la sucesión de Walter Winterbottom, sin control de un comité supervisor como su antecesor, detalle que le valió entonces el calificativo de "dictador", Ramsey dio una conferencia de prensa, en la que declaró tranquilamente: "Creo que Inglaterra ganará la Copa del Mundo en 1966".

Hoy día está más persuadido que entonces de las probabilidades de su equipo. Acaba de declarar: "Nadie tiene el derecho de juzgarme. Nadie puede saber lo que sucederá el mes próximo. Esperen a fines de julio para criticarme".

Por lo que, con paciencia y tenacidad, continúa solo forjando el equipo de Inglaterra, que, si llegase a ganar la Copa del Mundo, obtendría con ello su primer gran título desde 1912, cuando Inglaterra ganara el título olímpico en aquellos juegos, realizados en Estocolmo.

Ramsey no acepta críticas hasta que no concluya la competencia que se inicia el 11. Todo lo que ha ocurrido antes y lo que ocurra hasta esa fecha, no tiene ninguna importancia para él, porque se trata de fenómenos sin trascendencia, peripecias y menudencias, y los propios ingleses, aunque le critican, tienen confianza en él. Ramsey no ha fracasado nunca, efectivamente, en ninguna de las empresas de su vida.

RAMSEY SOLO ESPERA JULIO.

Su carrera de jugador profesional resulta el reflejo de su vida de responsable del equipo inglés. Huyendo de honores y publicidad, sin tratar jamás de ponerse en evidencia, llevó en 32 ocasiones el uniforme de Inglaterra, siendo tres veces su capitán. Sintiendo aproximarse el término de su carrera como jugador, pasó a ser en 1955, a los 33 años, entrenador del Ipswich, en la pequeña aldea de la costa este, en la desembocadura del Orwell. Este equipo se encontraba entonces en tercera división, y parecía al borde del abandono. A la temporada siguiente consiguió conquistar el título de campeón de su división. Cuatro años más tarde ganaba el campeonato de segunda división. Al año siguiente, Ipswich Town era campeón de Inglaterra.

Fue en ese momento que la Federación le solicitó que se hiciera cargo de la selección, lo que aceptó, anunciando de inmediato que Inglaterra sería campeón del mundo.

Sus comienzos no fueron fáciles. Francia venció a Inglaterra en París, por el torneo europeo de naciones, y lo que es más grave para el honor inglés, también fue derrotada por Escocia. Y comenzaron las ironías cuando los periódicos de Londres titularon: "¿Cree usted, señor Ramsey, que seremos campeones del mundo?" Tales burlas no emocionaron a Ramsey lo más mínimo, o, al menos, no lo dejó

(Continúa en la página 26)

1966

BREVES

***** La crisis por la que atravesaba la selección portuguesa duró un año. Exactamente el 13 de junio de 1965 Portugal venció a Rumania por 2 a 1. En adelante, Portugal jugó sucesivamente contra Brasil, Checoslovaquia y Rumania, sin convertir un solo gol. Pero cuando Eusebio rompió la barrera del "cero", el reciente 13 de junio contra Noruega a los 8 minutos de juego, habían transcurrido 278 minutos sin goles. Vinieron luego otros tres, a los que debe sumarse el del centrodelantero Torres, contra Escocia en Glasgow, días más tarde.**

***** Italia sigue ganando. A la goleada de 6 a 1 contra Bulgaria, se agregó en la semana el 1 a 0 contra Austria, con gol del zaguero derecho del Inter de Milán Burgnich. (Como se ve, no es sólo Facchetti el zaguero goleador de los italianos). Ayer, Italia debe haber enfrentado a Argentina en Turín.)**

Para Uruguay, discreta campaña de preparación premundial. Triunfo cómodo contra un cuadro griego de primera división por 4 a 0. Menos cómodo el 2 a 1 contra la selección israelí en Tel Aviv y derrota en Rumania 0-1. La verdadera prueba la tendrá pronto contra España en La Coruña, único partido de España contra un seleccionado.

***** Argentina, en cambio, decepcionó en Copenhague, pese a vencer por 2 a 0. "Ni gratis queremos a los argentinos en canchas danesas", declaró la prensa local.**

***** Curiosas y optimistas las declaraciones de los coreanos en Europa del Este. Al parecer, los coreanos sólo le temen a Italia en el grupo norte de Inglaterra. Alemania Oriental, tal vez, puede borrar muchas dudas acerca del ignorado cuadro asiático.**

***** Como resultado (1-1), debe considerarse positivo el debut de los mexicanos en Suiza, pese a que los comentarios locales fustigaron la presentación de México, que, según se lee, fue dominado completamente por la selección helvética, que debió imponerse con holgura.**

***** Como ocurriera previamente al Mundial anterior, el mayor negocio lo está haciendo Austria, invitada y visitada por todos los equipos que se preparan para Inglaterra. Un diario vienés dice que por concepto de porcentajes, la Federación Austriaca ya ha recolectado el 50% de lo que recogió en todo el campeonato oficial.**

LUIS ZUÑIGA, UN CAMPEON

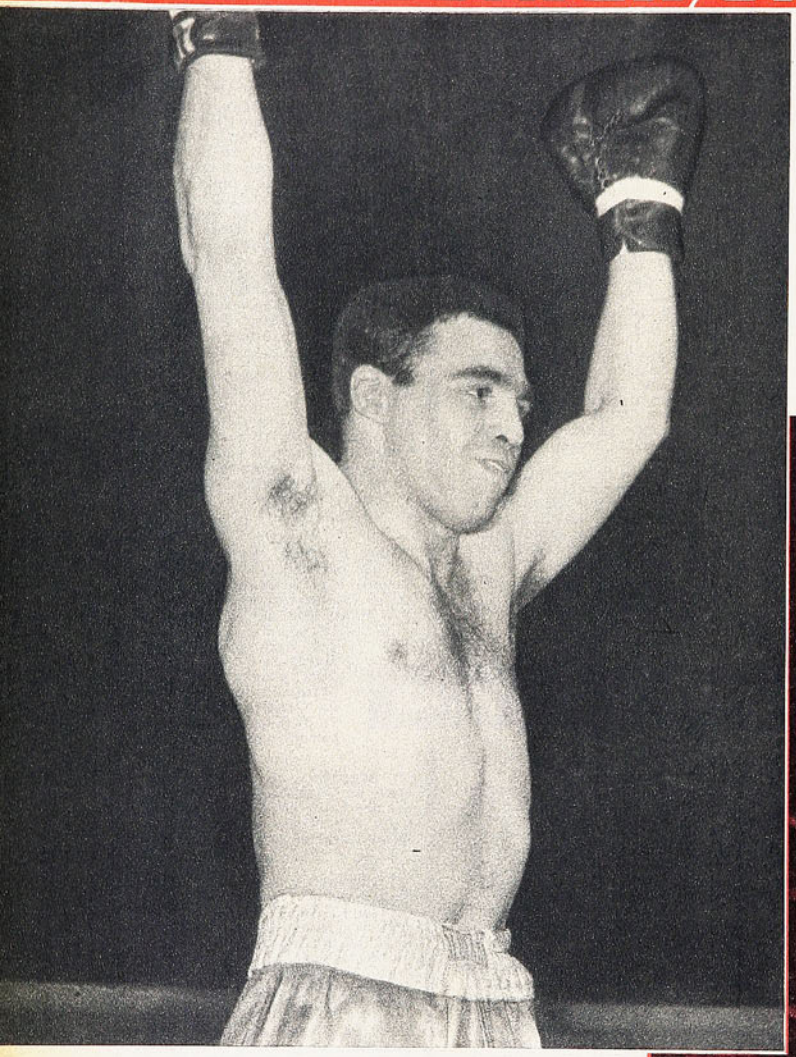

Se ha dado el "out" y el nuevo campeón de los pesos livianos levanta jubiloso sus dos brazos, con un gesto de amplia satisfacción. Fue una breve pero contundente superioridad la de Luis Zúñiga sobre Dagoberto Poblete.

EN 2'19", CAMBIO DE MANOS EL TITULO CHILENO DE LOS LIVIANOS PROFESIONALES.

EN DOS minutos y 19 segundos Luis Zúñiga ganó la corona de los pesos livianos que tenía Dagoberto Poblete. Fueron dos golpes netos, matemáticos, veloces y potentes los que hicieron cambiar de manos el cetro de la categoría clásica. Un gancho alto, de derecha, que enrojeció la cara del campeón y evidentemente lo mareó, y sobre él, el latigazo de izquierda al hígado que terminó la pelea; aún hubo un tercer golpe, cuando Poblete se iba derrumbando, pero ya no contaba para el combate. Poblete estaba aniquilado con aquellos otros dos impactos de rara precisión, colocados en puntos vulnerables.

Hubo la expectación de siempre cuando se trata de la disputa de un título nacional y el regocijo de siempre frente a la proclamación del nuevo campeón. Viejas y conocidas estampas

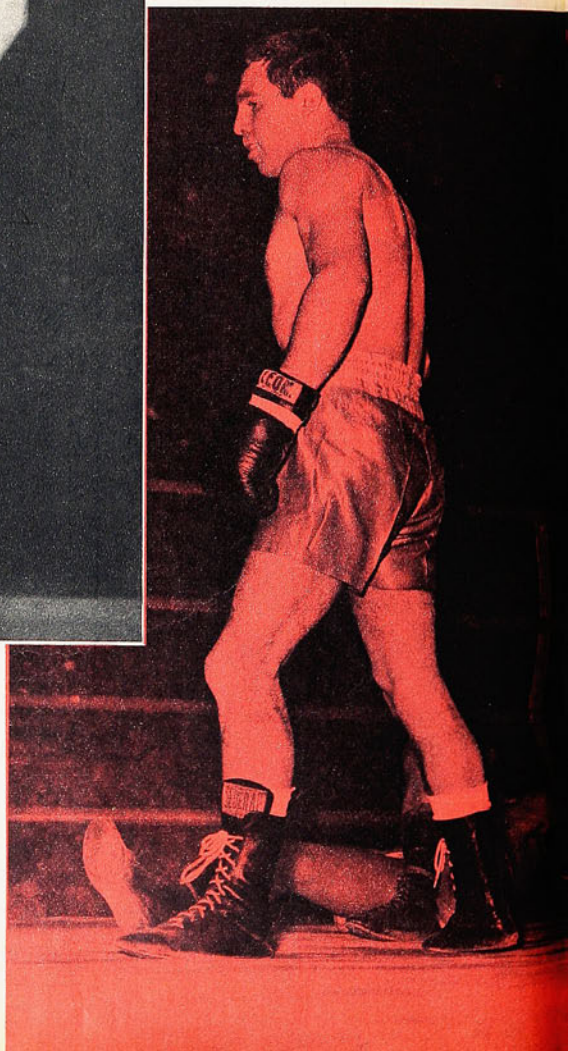

Poblete ha caído de espaldas luego de recibir el rapidísimo y preciso hook al hígado y el referee ordena a Zúñiga que vaya a un rincón neutral para iniciar la cuenta. Ya el ex campeón había quedado sentido con el golpe anterior, un neto y potente gancho alto.

LÓGICO

COMENTA GUANTE

del boxeo, pero que no por eso adquieren sentido menos profundo. Luis Zúñiga, saltando con el brazo en alto, y luego levantado en triunfo por sus más entusiastas parciales —escena que se repitió en el ring y después en la calle—, y en su rincón, triste, confundido aún, ignorado, el campeón derrotado.

Había sido un breve drama del deporte, de dos minutos y algunos segundos de duración. Muy poco para ver. Apenas si algunos golpes rectos más de estudio que de verdadera intención ofensiva, aunque los dos, campeón y desafiante, alcanzaron a demostrar que estaban dispuestos a librar el pleito con decisión, no obstante que el combate era a 12 rounds. Poblete lanzó la derecha y, al levantarla, Zúñiga conectó el contra de izquierda abajo. Un par de giros de ambos buscando distancia, y ese formidable gancho alto seguido de aquella izquierda demoledora al hígado. Y el final, con un Poblete tratando de recuperar la vertical cuando la cuenta llega al "out" y el referee abre los brazos señalando que "no va más".

La secuencia muestra algunos aspectos previos y posteriores al combate; vemos a Zúñiga ingresando al ring, a los dos rivales escuchando las instrucciones del referee Carlos Díaz, al vicepresidente de la Federación, Germán Lázaro, poniendo a Zúñiga el cinturón de campeón, al nuevo monarca ya con el símbolo de su título rodeado de hinchas y, finalmente, al contrito derrotado. en su rincón.

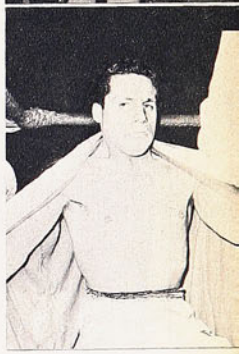

DAGOBERTO POBLETE FUE PUESTO FUERA DE COMBATE CON DOS GOLPES MAESTROS.

Pero ¿ganó Luis Zúñiga la corona de los livianos en dos minutos y 19 segundos? Nos parece que no. La ganó en varios años, desde que empezó a hacer boxeo y tomó este rudo deporte de los puños con dedicación, comprendiendo que para surgir en él lo básico era ser abnegado en el entrenamiento y sacrificado poco menos que hasta el ascetismo en su vida privada. Empezó a ganar esta corona cuando "Ja-ja" Rodríguez, en el club Ferroviario, fue puliendo sus defectos y lo llevó hasta el título de campeón de Chile. Zúñiga tuvo siempre naturalidad de boxeador, pero le faltaban muchas cosas: consistencia, resolución, variedad, definición. En el campo amateur, progresando todos los días, compitiendo en torneos de clubes, de asociaciones, nacionales, latinoamericanos y hasta una Olimpíada, fue moldeando su personalidad de campeón; fue modelando su título. Ha sido el corolario de un proceso lógico. Un campeón con base. Un profesional serio, responsable, que se formó en las filas amateurs desde soldado raso; que forjó su temple en noches de triunfos, como aquellas del Caupolicán y del Luna Park, y en noches de derrotas como aquellas del Estadio Chile de la Alameda y San Martín —allí le quitó el título Hugo Figueroa— y del Estadio Olímpico de Tokio. Un campeón natural, lógico.

¿Perdió Dagoberto Poblete su corona en esos dos minutos y 19 segundos? Tampoco; el caso del ex campeón es la antítesis de Zúñiga. Sin historia amateur, con oscura historia de profesional, no tuvo nunca verdadera base pugilística. Además, no fue de los "elegidos de los dioses". Frío, impersonal, tipo de obrero del ring, no alcanzó a ser atracción taquillera; de ahí que tuviera que ir a ganar el título lejos del Caupolicán —lo ganó en Valparaíso—. Un viejo promotor del Luna Park decía que había boxeadores "venenos", esos que no arrastran a nadie y le ganan a cualquiera, arruinando el mejor negocio. Así debe haber sido mirado Dagoberto Poblete. Fue un campeón circunstancial, de transición, mientras ganaba terreno Luis Zúñiga. Ni siquiera le entregaron su cinturón tricolor con la hebilla dorada. Su primera pelea como campeón de Chile, en el Caupolicán, la hizo el viernes. La primera y la última. Era "veneno".

Tenía Poblete una corona que le quedó mal puesta desde el primer instante, desde que sólo con su mayor fortaleza destruyó en el Fortín Prat al ya destruido Luis Silva. Poblete no tenía base pugilística; no se había hecho en las largas campañas amateurs. Era un tipo de campeón hecho un poco a la fuerza, por la mediocridad del medio. Muy honesto sí, muy sobrio, pero con sólo dos o tres recursos.

No. Dagoberto Poblete tampoco perdió la corona de los livianos en dos minutos y 19 segundos. La tuvo a disposición del que se la disputara desde que se la adjudicó, allá lejos del Caupolicán, porque su carrera pugilística era artificial.

CASA DE DEPORTES SANHUEZA

Fábrica de Artículos Deportivos, ofrece:

Juego de camisetas con números; gamuza, cuello redondo o en V; infantil, E° 42,80; juvenil, E° 55,80; adultos, E° 69,80; listadas, 9 franjas, ... E° 94,80

Juego de camisetas indesteñibles en gamuza gruesa, cuello redondo, E° 87,80; manga larga, E° 107,80; listadas de 9 franjas, E° 125,80; manga larga, ... E° 145,80

Juego de camisetas en raso, de primera, o gabardina indesteñible, E° 119,80; manga larga, E° 139,80; listadas de 11 franjas, E° 149,80; manga larga, E° 169,80

Juego de camisetas en gamuza gruesa, cuello redondo, manga larga, europea, ... E° 107,80

Pantalón de fútbol en gabardina mercerizada indesteñible, con cordón: infantil y juvenil, E° 4,50; adultos, E° 5,50; con cinturón, E° 6,00; tipo selección, E° 6,80

Medias reforzadas: infantil, E° 3,95; juvenil, E° 4,65; adulto, E° 4,95; barlón grueso, E° 6,80; tipo elástico, grueso, 220 gramos, selección, ... E° 7,80

Pelotas de fútbol "Festival", reglamentarias, fabricadas en nuestros talleres: N.° 2, E° 14,80; N.° 3, 18,80; N.° 4, E° 22,80; N.° 5, "Festival", E° 36,80; "Festival Especial", 18 cascos, E° 46,80; "Super Festival", E° 49,80; básquetbol, E° 54,80; vóleibol, E° 39,80; baby fútbol, E° 39,80; sin bote, ... E° 45,80

Zapatos de fútbol cosidos, fabricados con materiales de primera en nuestros talleres, con franjas blancas, del 26 al 29, E° 18,50; del 30 al 33, E° 24,50; del 34 al 38, E° 28,50, y del 39 al 44, E° 32,80; tipo europeo, reforzados, E° 39,50; acolchados, enteramente forrados, ... E° 45,80

Mallas de vóleibol, E° 65,00; baby fútbol, E° 95,00; fútbol, corriente, E° 120,00; tipo estadio, ... E° 135,00

REEMBOLSOS: solicite nuestra lista completa de precios.

ESPERANZA 5 — FONO 93166

Casilla 4680 — Correo 2 — SANTIAGO

Además tenemos 20 canchas de fútbol a disposición de los clubes, Ligas o Asociaciones (Canchas Arturo Prat).

INSTITUTO SAN CRISTOBAL

ENSEÑA:

Conducción, reglamento, mantención y funcionamiento de vehículos motorizados.

Examen, documentos ambos sexos.

Informes:

MAC-IVER 728, esq. ESMERALDA

Gran Avda. 7143 - Paradero 19.

VIÑA DEL MAR:

Plaza Vergara - Galería Vicuña Mackenna

Local 12.

MATCH PRESENTA SU MODERNA CAMISA

Línea de Oro

M.R.

ELEGANTE
PRACTICA
FINISIMA

Se SECA y se PLANCHA SOLA mientras Ud. duerme

★ Tres Tiendas Chilenas ★

al Servicio del Deporte Chileno

ALAMEDA N.° 3319 (Frente Est. Central) - ALAMEDA N.° 2678 (Frente a Batarama) - BANDERA N.° 735.

Camisetas en gamuza, cuello en V, un color y vivos distintos, con números colocados, infantil	E°	41,50
Juvenil	"	54,50
Adultos	"	68,50
En fino raso, un color, cuello sport, números colocados,	"	115,80
Medias de lana especial, adultos, ...	"	5,98
Pelota de fútbol N.° 3	"	17,80
Pelota de fútbol N.° 4	"	24,80
Pelota de fútbol N.° 5, reglamentaria	"	29,80
Pelota de fútbol N.° 5, 18 cascos, reglamentaria, reforzada, ...	"	42,80
Zapatos olímpicos, especiales, 22 al 29, ...	"	13,98
30 al 33	"	15,98
34 al 38	"	17,98
39 al 43	"	19,98
Zapatos olímpicos extra, cosidos, con franjas blancas: .		
30 al 33	"	18,80
34 al 38	"	20,80
39 al 43	"	22,80
Modelo italiano, cosido, extrarreforzado, con franjas blancas	"	28,80

NOTA: REEMBOLSOS EN EL DIA, PREVIO ENVIO DEL 30% DE SU VALOR, POR GIRO POSTAL, DIRIGIDO A CARLOS CAPURRO LENZINO, Casilla 4690, Correo 2, SANTIAGO.

MALETERIA CENTRAL: Alameda 3319 - Fono 95032
(Frente Estación Central).

MALETERIA O'HIGGINS: Alameda 2678 - Fono 90122
(Frente a Batarama) - Bandera N.° 735.

VER PARA CREER

POR el mismo camino construido en muy lejanos tiempos por el inca Túpac Yupanqui y que servía como ruta cordillerana para unir Chile con las provincias de Cuyo —desde 1910 aprovechado para sujetar sobre su lomo el Ferrocarril Transandino—, cerca de un centenar de periodistas remontaron el incomparable paisaje montañoso hasta la no despreciable altura de 2.841 metros para auscultar la verdad que se vive en Portillo, sede del XXVI Campeonato Mundial de Esquí Alpino.

Ibamos, pues, como Santos Tomases, enemigos del empirismo, reacios a creer en músicas celestiales de palabra. Reacios a cabalgar en quimeras ajenas. Listos para ver con nuestros propios ojos si era en realidad verdad tanta belleza. Y finalmente predispuestos para no aceptar nada sin un examen previo y detenido. Se nos había dicho que el Comité Ejecutivo de este Mundial ya había cumplido con todas las exigencias finales de la FIS y que estaba en condiciones de mostrar al ojo inquisitivo del extraño cómo había hecho realidad un sueño y una promesa que se acunó en la más franciscana de las pobrezas. Ese y no otro fue el motivo de la invitación a la prensa oral y escrita. Y a eso fuimos: a mirar.

En el Museo de Estocolmo existe un par de zapatos de piel, lo suficientemente alargados, de suela reforzada, que permite suponer que sean estos adminículos, que datan de hace cinco mil años, los primeros esquís de que tenga memoria la historia. Sabemos ciertamente que en la antigua Grecia el deporte alpino no tuvo cabida en el programa de los Juegos Olímpicos, y ésta fue lo que podríamos llamar la única "lamentable exclusión" de los adoradores de los dioses del Olimpo. Porque nunca como en la alta montaña coronada de nieve está más cerca el hombre de la naturaleza, ni más cerca del ideal deportivo "mens sana in corpore sano". En todo esto íbamos pensando a medida que remontábamos andenes por las vías observando extasiados el a ratos sobrecogedor y a ratos incomparable panorama a través de los amplios ventanales del moderno automotor que nos conducía a una regulada y grata temperatura de 20 grados, mientras afuera la nieve empezaba a hacer costra sobre las laderas de las montañas que nos parecían inaccesibles.

Y una vez en Portillo volvimos a dar fe de que la nieve no se ha hecho sólo para pintar laderas, valles y cumbres, sino que para vivir una nueva y asaz incomparable emoción al aire libre. Y para dar fe también de que los hombres encargados de cumplir con la promesa formulada a la FIS habían cumplido en toda la extensión de la palabra. Ahí estaban para atestiguarlo, sin ahondar en sus múltiples detalles por razones obvias, los férreos andariveles, el acondicionamiento de 650 camas en el Hotel Portillo, los talleres de esquí, la pintoresca carpa de recreaciones, los amplios comedores, la clínica y el quirófano, las múltiples prevenciones tomadas para evitar los efectos de rodados, la ampliación y hermoseamiento de la estación ferroviaria, la magna sala para los periodistas con los gabinetes y accesorios que encuadran mejor y más rápidamente con la información, las nuevas construcciones levantadas como lugar de hospedaje y el arreglo a nivel mundial de las canchas donde se llevarán a efecto las pruebas del certamen.

Un todo completo (que cumple con creces las exigencias nunca desmedidas, pero siempre imperativas de la Federación Internacional) que habla, con el idioma de la verdad y de la realidad, lo que ha sido el esfuerzo de los miembros del Comité Organizador que comanda Reinaldo Solari mancomunado con la ayuda esta vez oportuna y positiva del Gobierno. Podemos con toda propiedad decir, por lo tanto, y como un reconocimiento a tanta exitosa realidad, que nada de esto pudo haberse concretado a no ser porque sus hombres trabajaron con la fuerza de un titán y la laboriosidad y tenacidad de las hormigas.

A la sazón entonces arribamos a la más grata de las conclusiones: ¡Chile ha cumplido! Ahora sólo resta que ese soplo helénico que oficializó hace tres años nuestra petición en Atenas nos siga estimulando para ofrecer al mundo en el próximo mes de agosto —lo que no dudamos habrá de ser— una competencia que se sume a los muchos otros memorables motivos de orgullo que ya jalonan, como país organizador, la historia deportiva de nuestra nación.

Doblando su capacidad de hospedaje, el fastuoso Hotel Portillo desafía con su majestuosa altivez las montañas, que parecen aprisionarlo. Todavía en las cercanías se ven casuchas y elementos de trabajo que prueban la intensa laboriosidad que ahí se desplegó. A 200 m. se observa la meta de una de las canchas que servirán para la competencia mundial.

UN VIAJE A 2.800 M. DE ALTURA PARA VIVIR "LA HORA DE LA REALIDAD"

MIRANDO LA TABLA

DESPUES DE 15 AÑOS, EVERTON EN LA PUNTA

Avendaño, Charlín, Iriarte y Luco miran preocupados la acción de Beyruth, que sólo alcanza a "peinar" la pelota cuando Carrillo salía del arco, sin alcanzar a desviarla. Primaron las defensas, en un partido que, por eso, se hizo monótono.

ESCRIBE ALBUDI

Astorga corta un centro de la derecha, al que había saltado Antonio Sastre. El delantero transandino luchó con gran resolución por cada pelota, y terminó haciendo un gol, el tercero.

¿CUANTOS años que no aparecía Everton como puntero de la competencia? Tal vez habría que remitirse a 1952, último año en que la escuadra viñamarina estuvo al tope, con Lourido, Meléndez, Biondi y el "Pelusa" Arenas.

Ese triunfo de 1 a 0 contra San Luis el domingo, en el no siempre cómodo ambiente quillotano, debe haber ampliado las sonrisas en Viña del Mar, que por lo menos una semana entera podrán gozar y alimentar esperanzas que no surgían desde hace casi quince años en el balneario.

Fue ésta, indudablemente, la nota más importante que nos dejó el reinicio de la competencia, paralizada un mes largo por el Pentagonal de fútbol. Un equipo serio, responsable, de alineación discreta estos últimos años, que parece haber abandonado las aspiraciones que mantuvo al comenzar la década del 50. El gol de Leonardo Véliz, entonces, tuvo la virtud de recuperarles a los viñamarinos esa potencia, engañadora si se considera que apenas se han jugado cuatro fechas del torneo, que parecían haber perdido.

Siete puntos luce el puntero oro y cielo en estos instantes, amenazado de cerca por ambas oncenas universitarias.

El tercer gol de Audax Italiano, señalado por Juan Carlos Rodríguez, en una acción confusa en el área de Magallanes; Fuentes molestó a Germinaro cuando éste salía a hacerse de la pelota, facilitando la acción del puntero izquierdo verde. La presencia de Vargas (caído), Rodríguez y Villanueva junto al arquero, con un solo hombre de Magallanes, habla mal de la defensa albiceleste.

PALESTINO JUGO EL FUTBOL MAS MACIZO DE LA

Fue necesario que pasaran muchas cosas en el área de Magallanes para que se produjera el segundo gol de Audax, recién iniciado el segundo tiempo; que resbalara Germinaro —ahí en los arcos el terreno estaba muy blando—, que pifiara el rechazo Schiro y que, cuando pudo producirse el autogol, apareciera Villanueva para adjudicárselo él.

como es costumbre ya a estas alturas desde el comienzo de todo campeonato, y por Palestino, que, por fin, aparece amagando seriamente a los ya consagrados. Palestino en la cuarta fecha abatió a Universidad de Chile como lo hiciera igualmente el año pasado en idénticas circunstancias, y en el mismo escenario, en que también le quitara a la "U" el invicto. Un 3 a 0 seco, contundente e inapelable, que habla de las bondades del ataque tricolor, con tres "puntas" imparables, como lo fueron siempre Sulantay, Sastre y Villagarcía, y una defensa que se encargó de alivianarle el trabajo a Juan Carlos Moreno, que sólo debió intervenir una sola vez a lo largo de ese encuentro, con un tiro largo de Carlos Contreras, el más empeñoso de los azules en probar puntería. Esto mismo indicó el pobre desempeño del equipo campeón, que como nunca mereció el título de "resto" de la "U". Alineación extraña la del ataque universitario, con jugadores fuera de puesto, como Braulio Musso, que dejó hace tiempo de ser forward. Un equipo que entregó el medio campo desde que se dio la alineación por los parlantes internos del Estadio, de lo que se aprovechó debidamente Palestino, que impuso desde los primeros instantes su mejor equilibrio: defensa ordenada, medio campo servido sin oposición por Ahumada, Roberto Coll y Nelson Torres, y ese ataque

Villagarcía "le robó" la pelota casi de las manos a Astorga, en un centro a media altura de Nelson Torres, y puso a Palestino en ventaja de 2 a 0. Mientras el goleador vuelve, festejando su conquista, Juan Rodríguez y el arquero de la "U" protestan de algo, Quintano aparece desplazado y Sulantay en la boca del arco, hasta donde corrió, por si había que asegurar el gol.

FECHA DE REAPERTURA, VENCIENDO AL LIDER

Da la impresión de que Carrillo tuviera la pelota atrapada, pero, si la tenía, se le soltará y la conectará Zelada, que entraba por la izquierda, para hacer el gol. Sin embargo, era clara la posición adelantada del puntero, y la jugada se invalidó.

vivaz y contundente que llegó tres veces al fondo de las mallas de Astorga, y que se creó situaciones como para pensar que no todas son bondades en este cuadro reservista de Universidad de Chile, que pregonaba hacer un fútbol muy distinto al del equipo titular, pero cuya intención quedó de manifiesto justamente contra Palestino.

Y el tercero en la persecución de Everton, también con seis puntos, el equipo primavera de Universidad Católica, con apellidos en su alineación que despertaron nostalgia y simpatía el sábado en Santa Laura. Livingstone, Carvallo, Hormazábal, nos hicieron dar un salto de veinte años, al prolongar la vida activa de sus ilustres antecesores en el caso de los dos primeros, que no quedarán ya sólo en el recuerdo de los recuerdos hermosos del fútbol chileno, sino que prolongarán una historia importante de él.

Ganaba Santiago Morning por dos a cero comenzando el segundo tiempo, pero los embates de esos juveniles universitarios fueron minando poco a poco las ya gastadas fuerzas de los defensores "bohemios". Comenzó a desaparecer "Pajarito" Leiva, al mismo tiempo que comenzaba a elevarse la figura de Juanito Barrales, uno de los más completos medios de nuestro fútbol. De sus pies comenzaron a surgir

UN EQUIPO PRIMAVERA EN

las acciones que determinarían que Santiago fuera cediendo, dándole las ocasiones para que Inostroza mostrara sus sorprendentes dotes de goleador nato. Una hermosa combinación de Barrales con Mario Livingstone y exacto pase de éste a Inostroza, que remató imparablemente con la pierna derecha. Un oportuno pase a Inostroza —que remató de zurda— fue el empate. Y, finalmente, en los últimos diez minutos de juego, un carrerón del nuevo "Cua cua" Hormazábal por el flanco derecho, que el goleador Inostroza finalizó con certero cabezazo.

Un equipo, el de Universidad Católica, permanentemente apoyado por esa banda que como nunca estuvo más acertada con sus reiterados "manojitos de claveles". Un equipo de primavera, que nos había hecho retroceder veinte años en los recuerdos.

Para Green Cross, otro comienzo como lo serán todos en el equipo sureño. Con las mismas dificultades que hallará siempre en razón de la nula preparación del crudo invierno en la capital de la Frontera. Agravado esta vez por las ausencias de Pancho Fernández, la temprana lesión de Fernando Ríos y la censurable jugada de Urra, que no sólo dejó a Green inferiorizado, sino que ese puntapié aleve que pudo poner en peligro la vida del chico Villegas afectó más a sus propios defensores que a Ferro, que convirtió el gol de triunfo casi sobre la hora misma.

Una campaña entonces para Green Cross como la del año pasado, en que deberá Miguel Mocciola esperar con paciencia el buen tiempo para poder entrenar en cancha, o llegar a un arreglo con San Lorenzo barbas de oro para que cese de llover, o con San Isidro Labrador, para que quite la lluvia y ponga el sol.

¿Qué significó ese empate entre Colo Colo y Unión Española? Varias cosas. Una, que Colo Colo insinuó, por lo menos, un mayor ordenamiento defensivo, con indudable mejoría en el juego del argentino Clariá, que ya no necesitó tanta ayuda para desempeñarse, como lo venía mostrando en esos partidos amistosos del receso. Esta vez, con mejor preparación y más habituado al juego de sus compañeros, cortó siempre bien y entregó en forma precisa. Una retaguardia entonces que jugó sin mucha calidad, pero por lo menos con seguridad.

Los problemas para Colo Colo van de la retaguardia hacia adelante. Fortalecida se verá la defensa con Valentini y Cruz, pero ¿será "Chamaco" Valdés, él solo, capaz de mejorar eso que muestra Colo Colo en medio campo y ataque? Nadie pudo explicarse la contratación del paraguayo Fabián Muñoz en su primera presentación ante el público santiaguino. Un jugador excesivamente lento, de muy escasos desplazamientos y exageradamente estático, que vino a poner más lentitud en un ataque que venía mostrando como nota negativa justamente lentitud. Pues bien, el único que acompañaba a Beyruth en romper ese ritmo era Zelada. Trasladado a la plaza de Yávar, cuando se lesionó el defensa lateral, sólo quedó Beyruth para una faena que cada vez se torna más penosa para el brasileño.

En Unión, en cambio, había conformidad por el resultado, pero un terrible PERO flotaba en los labios de su exigente hinchada. En cuatro fechas cumplidas, el tercer cero a cero. Po-

(Continúa en la página 26)

En una de las tantas jugadas en que Sulantay "trapeó" con la defensa de la "U", la pelota siguió hasta el extremo derecho, donde surgió Antonio Sastre para enviarla a la red. Fue el justo premio al tesón con que había luchado el autor del gol.

UNIVERSIDAD CATOLICA

ARRIBA: A pesar de los tres goles —en dos lo molestaron sus propios compañeros—, no estuvo mal Germinaro, arquero de Magallanes. En el grabado se le aprecia lanzándose resueltamente a los pies de Villanueva. Audax fue uno de los buenos equipos de la reiniciación del campeonato.

IZQUIERDA: Inquietante comienzo tuvo Kuzmanic, el arquero de Colo Colo. Los dos o tres primeros centros lo sobraron peligrosamente, como en el caso del grabado. Después se afirmó y no cometió grandes errores.

ABAJO: Enrique González va a rechazar a un metro de la línea de gol, cuando el joven piloto de la UC, Mario Livingstone, había conseguido puntear la pelota, antes que se le lanzara Fuentealba. El triunfo de la Católica, por 3 a 2 sobre Santiago Morning, después de ir perdiendo por 2 a 0 y teniendo que recurrir a una alineación muy juvenil, fue una de las notas espectaculares de la 4.ª fecha.

COMENTARIO DE AVER

La Selección le hizo dos goles a Milán, y pudo hacerle otros dos. Una de esas oportunidades malogradas captó el lente; fue en una gran jugada de Marcos, que habilitó en profundidad a Yávar, dejándolo solo ante Mantovani; el forward tiró al cuerpo del arquero italiano.

DESPEDIDA

LA SELECCION NACIONAL DIJO ADIOS A SU PUBLICO GANANDO AL MILAN Y ACERCANDOSE A SU JUEGO

EN EL FUTBOL se pasa con abismante facilidad de la pifia al aplauso, del pesimismo al optimismo, del repudio al respaldo. La Selección chilena, silbada estrepitosamente al salir de su match con Sevilla, fue aplaudida con cariño al salir vencedora de Milán. Hasta la vuelta olímpica pidieron los entusiastas que desafiaron el frío y la llovizna por estar presentes en la hora del adiós.

Había sido, en verdad, una buena despedida. Un match muy agradable de ver. Resultado aparte, quedó la grata impresión de un equipo nacional jugando con soltura, con velocidad, con buen manejo de la pelota y, por sobre todo, con clara conciencia de lo que se estaba haciendo. No fue una sucesión de improvisaciones, un jugar "a lo que saliera", como había ocurrido apenas tres días antes, sino un fútbol bien concebido y generalmente bien ejecutado. Vimos la confirmación de lo que hemos sostenido: que la modalidad que mejor se adapta a las características de nuestros jugadores es esa que se exhibió ante Sheffield United y ante Milán: contacto de líneas, toque de balón rápido, armonizando "la pared" con el cambio de juego y buscando la oportunidad de penetrar jugando la pelota a espaldas de los zagueros contrarios. Sin instinto goleador, por naturaleza, y sin la fuerza de los ingleses, por ejemplo, no serán nunca muchas —aunque pudieran serlo— las oportunidades en que se consiga lo que se consiguió el miércoles antes pasado —superar en velocidad y sorprender a la defensa con la jugada a fondo—, pero se exhibirá un padrón de juego claro, definido, grato a la vista y hasta efectivo.

Porque, bien miradas las cosas, a los milaneses se les hizo dos goles muy bien gestados, dos goles típicos de esa modalidad que debiera ser la propia y regular en la Selección chilena: paredes rápidas y entradas resueltas, y bien se pudo hacerles dos más. Incluso, nos parece que no hicieron los QUE ESTABAN HECHOS, los que era más difícil errar que convertir. Esa "postura de pelota" de Marcos a Yávar fue hecha para que el forward "matara", pero Yávar vaciló lo justo en la puntada final, para que se le lanzara Mantovani y cubriera el ángulo de tiro con el cuerpo.

El gol que perdió Jaime Ramírez fue todo "cuestión personal", no pertenece a ningún esquema, sino a eso que nunca se perderá en el fútbol: la intuición, la astucia, o como quiera llamársele. Jaime había dicho antes del partido: "Acuérdense que le voy a robar una pelota a Maldini"; y se la robó, sólo que cuando la tuvo para hacer el gol, habiendo eludido incluso al arquero Mantovani, también demoró —aparte de que se abrió mucho— y permitió la recuperación del "libero", que sacó al corner.

Dos goles hechos y dos "por hacer" a un "catenaccio" con tan buenos jugadores como Maldini, Trappatoni y Trebbi, por lo menos, nos parece que no es una mala producción. Ello se consiguió con una buena armonía de líneas, con una buena estructura de fútbol y con algunos valores

DOS GOLES

DIJIMOS que los dos goles chilenos fueron típicos de la modalidad de ataque que corresponde al cuadro nacional. En el primero, hubo dos paredes entre Jaime Ramírez y Pedro Araya, se fue por dentro el puntero, salió a trancarlo Trebbi y Araya se llevó la pelota en la trancada, para rematar de izquierda cuando le salía Maldini.

En el segundo, cortó un pase Eyzaguirre casi a la altura de medio campo, avanzó buscando a Marcos y se fue con él en dos o tres "paredes", también la última de las cuales dejó al zaguero dentro del área con buen ángulo para el disparo bajo y junto a un poste (Dos veces anteriormente se había repetido más o menos la misma jugada, no decidiéndose el defensa a probar puntería).

No alcanza el defensa Trebbi a bloquear el tiro final de Luis Eyzaguirre, en el que terminó una vistosa jugada con Marcos, y el segundo gol de la Selección. Al final, acortó Milán.

GRATA

LA DEFENSA MANTUVO SU NIVEL DE RENDIMIENTO, NO OBSTANTE LOS PROBLEMAS DANOVA Y FORTUNATO. EL ATAQUE LEVANTO EL SUYO, A PESAR DEL "CATENACCIO"

EL PENTAGONAL

YA nadie se acordaba que este partido de la Selección chilena correspondía a una competencia en que participaron cinco equipos. Para las estadísticas digamos que la ubicación final fue la siguiente: 1.º Selección de México con 6 puntos (dos partidos ganados y dos empatados); 2.º Selección de Chile con 5 puntos (dos partidos ganados, uno empatado y uno perdido); 3.º Sheffield United con 5 puntos también, distribuídos en la misma forma que los de Chile; por haber perdido con éste, los ingleses quedan terceros; 4.º Milán con 3 puntos (1 partido ganado, uno empatado y dos perdidos) y 5.º y último Sevilla con un punto (el de su empate con la Selección chilena).

de alto rendimiento. Nos pareció decisivo el partido que hizo Rubén Marcos. Era de los que habían quedado más afectados después de aquella performance ante Sevilla. Marcos llenó el medio campo, aunque la colaboración de Guillermo Yávar fuera obscura y desordenada; fue y vino, y resultó ser el que más remató al arco de Mantovani. Para nuestro gusto, también Pedro Araya levantó mucho su juego. Esta vez nos pareció útil el dinamismo de Jaime Ramírez, con una virtud especial: supo acompañar muy bien al hombre que llevaba la pelota, supo ubicársele para aliviarlo. También vimos en alza a Leonel Sánchez, aunque no encuentra todavía el mejor rumbo para sus disparos; pero, en defensa de la pelota, en precisión y oportunidad en el pase, en variación de longitud, en ubicación del juego en los espacios libres, lo vimos mucho más claro de ideas.

En el segundo tiempo, cuando entró Honorino Landa en reemplazo de Orlando Ramírez, y luego que el delantero de Temuco entrara en calor y en ambiente, se acentuó esa impresión de que, jugando al toque, la Selección puede hacer cosas muy buenas. Esa es la vena de Honorino, y está visto que con la camiseta nacional resulta más funcional, más pieza de equipo que con la de su club (nos referimos a como era en Unión Española).

Milán exigió a fondo a la defensa chilena, especialmente por vía de Danova y Fortunato, dos hombres velocísimos, de excelente dominio de balón, fintadores y peligrosísimos cuando se van por dentro en busca del arco. Ellos dos solos crearon agudos problemas a Donoso y los laterales Eyzaguirre y Villanueva (más a éste que a aquél) y es posible que sin el muy buen desempeño de "Chita" Cruz y Adán Godoy hubieran causado más de un estropicio en la despedida. Muy bien estuvo el cuarto zaguero nacional guardando las espaldas del defensa central, e impecable el arquero que, incluso, y pese a la pelota mojada, estuvo segurísimo de manos, en contenciones de mucho mérito.

Fue una despedida grata al equipo que al día subsiguiente iniciaba su "operación Copa del Mundo". Mantuvo la defensa su nivel de rendimiento normal —lo más que le hacen es un gol—, recuperó el medio campo su consistencia y levantó el ataque, sobre todo en procedimientos.

Honorino Landa toca el balón al costado, anticipándose a la salida de Mantovani. Nadie llegó, sin embargo, a complementar esa jugada.

GLO

JOSE LUIS BOFFI se sintió mal después del partido de su equipo con Universidad Católica. No se necesita tener un corazón ya un poco débil ni estar con alguna dolencia para sentirtaba dedicado al entrenador de la Selección Nacional... El partido entero del insider de Audax pareció jugado como para enrostrar, a la distancia, su eliminación del plantel internacional.

*** **DESPUES de todo, después de tantas críticas que se le han hecho, esta pasada de la Selección chilena por Miami va a resultar saludable. El solo hecho de salir del medio local, en donde la presión ambiente estaba asfixiando a los jugadores, será un beneficio. En seguida, está la tranquilidad de estos tres días junto al mar y un partido que, como se suponía, no tuvo sino el carácter de un entrenamiento, incluso menos riguroso que los sostenidos en Santiago con equipos de clubes y juveniles. Se sabe que la Selección hizo 17 goles a los "All-Stars" de Miami (todos estrellas), que no deben ser tantas ni muy nuevas, desde que figura en el equipo el ecuatoriano Matute...**

CON SIMPATIA y generosidad se ha recibido a la delegación, no sólo de parte de la colonia residente —encabezada por el cónsul Juan Urrutia, el mismo que estaba en el cargo en Guayaquil cuando se jugaron las eliminatorias, y por el Dr. Mario Ibáñez—, sino de las altas autoridades de la ciudad. Todo esto hace que los jugadores se sientan reconfortados y tranquilos, olvidándose hasta de que tienen que volar mucho todavía para llegar a Inglaterra.

Se nos ocurre que esta digresión en Miami puede obrar los mismos efectos que obró aquella en Antofagasta, cuando la Selección iba rumbo a Lima a disputar precisamente este viaje con Ecuador.

se mal después de un partido que se le gana por 2 a 0 a un equipo de párvulos, y terminar perdiéndolo por 3 a 2.

ESE GOLAZO que hizo Reinoso, dando la espalda al arco de Germinaro, tenía una dedicatoria especial: es-

OTRO QUE debe haber jugado con semejante espíritu fue Juan Barrales, al que Alamos consideró muy tierno, con poca personalidad todavía, para tener en cuenta en sus planes definitivos. Justamente lo que mostró el joven medio de la UC fueron fuerza y

RESUMENES

4.ª fecha.

Sábado 18 de junio.

Santa Laura. Público: 9.536. Recaudación: E° 19.720,20.

Arbitro: C. Valdés.

AUDAX ITALIANO (3): Nitsche; Vial, Zuleta y Cataldo; A. Vargas y Tapia; L. Vásquez, Reinoso, Villanueva, L. Vargas y J. C. Rodríguez. (DT: S. Biondi.)

MAGALLANES (0): Germinaro; Fuentes, Schiro y Arias; Rosales y Ampuero; Gómez, Dagnino, L. H. Alvarez, Iturrate y Navarro. (DT: S. Cruzat.)

GOLES: Reinoso, a los 37 del primer tiempo; Villanueva, a los 7, y Rodríguez, a los 25 del segundo.

Arbitro: J. L. Silva.

UNIVERSIDAD CATOLICA (3): Vallejos; Hormazábal, Villarroel y Cicamoi; Adriazola y Barrales; Betta, Carvallo, Livingstone, Inostroza e Ibáñez. (DT: A. Prieto.)

SANTIAGO MORNING (2): Fuentealba; Tapia, E. González y Collío; L. Ramírez y Esquivel; Cuevas, Leiva, Valenzuela, Díaz y Capot. (DT: J. L. Boffi.)

GOLES: Leiva —de penal—, a los 6 minutos del primer tiempo; Capot, a los 7, e Inostroza, a los 15, 22 y 33 del segundo.

Domingo 19 de junio.

Estadio Nacional. Público: 24.877; Recaudación: E° 56.063,40.

Arbitro: S. Bustamante.

PALESTINO (3): J. C. Moreno; V. Castañeda, Angulo y G. Cortés; Moris y Ahumada; N. Torres, Sulantay, Sastre, R. Coll y Villagarcía. (DT: A. Scopelli.)

UNIVERSIDAD DE CHILE (0): Astorga; J. Rodríguez, Quintano y Albanez; Contreras, y M. Rodríguez; J. González, O. Coll, Olivares, Peralta y Musso. (DT: W. Urrutia.)

GOLES: Villagarcía, a los 7 y 16 minutos del primer tiempo; Sastre, a los 22 del segundo.

Arbitro: C. Robles.

COLO COLO (0): Kuzmanic; J. Yávar, Clariá y J. González; Montalva y Aravena; M. Moreno, E. Rojas, Muñoz, Beyruth y Zelada. (DT: J. M. Rodríguez.)

UNION ESPAÑOLA (0): Carrillo; Avendaño, Luco y Miranda; Charlín e Iriarte; M. Ramírez, Silva, García, A. Díaz y Molina. (DT: F. Molina.)

Estadio Santa Laura. Público: 1.649. Recaudación: E° 2.618,70.

Arbitro: J. Amar.

FERROBADMINTON (3): Piturra; García, Valenzuela y S. Valdés; Castillo y Escobar; R. Valdés, Acevedo, Bellomo, Fumaroni y Villegas. (DT: J. Varela.)

GREEN CROSS DE TEMUCO (2): Gardella; Urra, Body y Ríos; Zúñiga y Rivera; Martínez, Leal, Alvarez, Benítez y Hoffmann. (DT: M. Mocciola.)

GOLES: Villegas —de penal—, a los 3 minutos; Martínez, a los 6 del primer tiempo; Martínez, a los 17, Fumaroni, a los 36, y Bellomo, a los 44 del segundo tiempo.

Estadio Braden (Rancagua). Público: 5.381. Recaudación: E° 8.242.

Arbitro: J. Cruzat.

O'HIGGINS (4): Zazzali; Contreras, Valdivia y Carrasco; Abarca y Guerra; Bedwell, Erazo, Desiderio, Pino y Ortiz. (DT: J. Pérez.)

DEP. LA SERENA (1): O. Cortés; Poblete, Figueredo y Castillo; Espinoza y Ogalde; Vilches, Abeledo, Cantú, Koscina y Gallardo. (DT: D. Pesce.)

GOLES: Guerra, a los 14 minutos del primer tiempo; Ortiz, a los 18, Figueredo, a los 22; Pino, a los 25 y 27 del segundo.

Estadio Playa Ancha (Valparaíso). Público: 2.855; Recaudación: E° 5.394,10.

Arbitro: D. Massaro.

WANDERERS (2): Castro; J. Rodríguez, Canelo y Herrera; Díaz y Acevedo; Méndez, Haroldo, Godoy, Cabrera y Vásquez. (DT: D. Hernández.)

UNION CALERA (1): Valencia; Torrejón, González y Marín; García y Ojeda; Sepúlveda, Núñez, Delgado, Mohor y Saavedra. (DT: I. Carrasco.)

GOLES: Cabrera, a los 6 minutos del primer tiempo; Herrera, a los 31, y Saavedra, a los 35 del segundo.

Estadio Municipal (Quillota). Público: 3.275; Recaudación: E° 5.996,90.

Arbitro: R. Hormazábal.

EVERTON (1): Aguilar; L. González, Sánchez y Alvarez; Gallardo y Vásquez; Gallegos, Núñez, Escudero, Begorre y Véliz. (DT: D. Torres.)

SAN LUIS (0): Veloso; E. Rojas, Molina y H. Godoy; B. Ríos y Pérez; Cisterna, Griguol, Zurita, Zamora y E. Godoy. (DT: F. Torres.)

GOL: Véliz, a los 15 minutos del primer tiempo.

Estadio Municipal de San Felipe. Público: 4.415. Recaudación: E° 6.885,70.

Arbitro: M. Gasc.

UNION SAN FELIPE (1): Gálvez; Figueroa, Miranda e Ibaceta; Meza y Parra; Henríquez, Acosta, Grissetti, Bracamonte y Herrera. (DT: D. Pino.)

RANGERS (0): Rubio; Arredondo, M. Díaz y Romero; Azócar y Velasco; Medina, H. Rodríguez, Soto, Barría y Lagos. (DT: A. Rodríguez.)

GOL: Bracamonte, a los 23 minutos del primer tiempo.

2.ª DIVISION

Lo previsto.

Huachipato salvó otro escollo y sigue impertérrito en su invicta marcha de segunda división. ¿Hasta cuándo? La verdad es que en la usina de Talcahuano ya se escucha una frase mundialmente conocida y que todas las hinchadas se formulan en las épocas de regocijo: ¿Quién nos para?...

¿Quién para a Huachipato? Unos dicen que puede ser en Coquimbo, otros en San Fernando y algunos en la capital... Lo concreto es que apenas iniciado el ascenso ya hay un favorito y un candidato. Y dos colistas, porque Ovalle fue a sacar un punto a Schwager, que le permite igualar a Concepción y no sentirse tan solo en la retaguardia. Buena la victoria de San Antonio en Chillán, porque Ñublense es rival firme, y esperado el triunfo de Colchagua, que salió adelante frente a Municipal con algunos contratiempos, discusiones y largos minutos de descuento. Puntaje: Huachipato 8; Colchagua, San Antonio Unido y Universidad Técnica 6; Antofagasta-Portuario 5; Coquimbo Unido, Municipal, Iberia, Lister Rossel, Ñublense y Schwager 4; San Bernardo Central 3; Luis Cruz y Transandino 2; Deportes Concepción y Ovalle 1.

SAS DE LA FECHA

ESCRIBE AVER

personalidad para llevar adelante a los suyos en momentos muy difíciles.

NITSCHE jugó en el arco de Audax con toda su sabiduría. Imperturbable,

seguro, canchero. Su destreza se vio especialmente cuando les tapó el arco a los delanteros de Magallanes y los obligó a rematar adonde él estaba. Lo felicitaron mucho y el flemático arquero dio una explicación muy socarrona:

—Sí, me estoy cuidando especialmente porque para el Mundial del 70 sí que no me quita nadie el puesto.

SE SIGUE cumpliendo lo que dijo

La Selección chilena en Miami, recibida con cariño y colorido. Hermosas chicas de la colonia cantaron tonadas; el pequeño hijo del doctor Ibáñez lucía orgulloso la camiseta de la "U". Entre Eyzaguirre y el doctor Wainer, que preside la delegación, está el recordado arquero universitario y también de la Selección Nacional de hace veinte años.

EQUIPOS	Pj.	Pg.	Pe.	Pp.	Gf.	Gc.	Ps.
EVERTON	4	3	1	0	6	2	7
PALESTINO	4	2	2	0	7	3	6
UNIVERSIDAD DE CHILE	4	3	0	1	8	6	6
UNIVERSIDAD CATOLICA	4	2	2	0	6	4	6
O'HIGGINS	4	2	1	1	9	7	5
UNION SAN FELIPE	4	1	3	0	4	3	5
UNION ESPAÑOLA	4	1	3	0	3	2	5
DEPORTES LA SERENA	4	2	1	1	4	5	5
COLO COLO	4	1	2	1	4	3	4
WANDERERS	4	1	2	1	6	7	4
AUDAX ITALIANO	4	1	1	2	6	6	3
SANTIAGO MORNING	4	1	1	2	6	7	3
FERROBADMINTON	4	1	1	2	7	8	3
MAGALLANES	4	1	1	2	6	9	3
RANGERS	4	0	2	2	3	5	2
SAN LUIS	4	1	0	3	1	3	2
UNION CALERA	4	1	0	3	5	8	2
GREEN CROSS	4	0	1	3	3	6	1

José Pérez antes de empezar el campeonato: tenemos cuadro por lo menos para defendernos y sacar los puntos que juguemos en casa. El domingo fue Deportes La Serena a Rancagua —llegó invicto— y se volvió con la cola entre las piernas. Con un ataque en que el único "prócer" era Desiderio, O'Higgins le hizo 4 goles...

MEDINA-Soto-Barría-Lagos, ataque de Rangers en San Felipe. Pareja de medio campo: Rodríguez-Velasco. ¿Qué se han hecho Juan Cortez, Porcel de Peralta, Héctor Scandoli? Acaso esta alineación explique la derrota del domingo y la posición del cuadro en la tabla.

EN EL AÑO DE SUS BODAS DE PLATA, DESDE HOY "ESTADIO" EN COLORES.

PARA LOS AFICIONADOS DE CHILE Y SUDAMERICA "ESTADIO" CUBRIRA, CON SU RECONOCIDA EXPERIENCIA Y CAPACIDAD, EL VIII CAMPEONATO MUNDIAL DE FUTBOL EN EDICIONES AMPLIADAS, CON MATERIAL ABSOLUTAMENTE EXCLUSIVO DE SU ENVIADO ESPECIAL ANTONINO VERA (AVER). ADEMAS, JULIO MARTINEZ (JUMAR).

Sus compras de equipos para:
FUTBOL
BABY-FUTBOL
BASQUETBOL
BOX
ATLETISMO Y
OTROS DEPORTES POPULARES
Son respaldadas por 38 años de experiencia cuando los efectúa en:

VISITENOS O SOLICITE COTIZACION

LA SPORTIVA
SAN DIEGO 1069 · FONO 65400 · CASILLA 9479 · SANTIAGO

"REPETIREMOS..."

VIENE DE LA PAG. 11

traspare n t a r, dedicándose en su casa de Ipswich a confeccionar las fichas de todos los jugadores susceptibles de figurar en el equipo de 1966, y haciendo una gira exhaustiva por todos los estadios ingleses, en búsqueda de jóvenes talentos. Su primera medida fue prescindir de los servicios de Johnny Haynes, capitán de Inglaterra, al que no volvió a ocupar nunca más.

Julio será el mes crítico para Ramsey, dado que nadie en Inglaterra ha olvidado aquello de que "Seremos campeones del mundo". Nadie, en caso de fracasar, le perdonará sus decisiones dictatoriales, ni sus expulsiones incomprensibles. Pero esto a Alf no le preocupa por el momento.

¿Q u é h a r á Alf Ramsey una vez ter m i n a d a la Copa? Puede ser que retome al Ipswich Town. También puede ser que busque a un equipo tan en crisis como estuviera el Ipswich en una ocasión, para llevarlo adelante, o, por qué no, aceptar algunos de los muchos ofrecimientos que tiene en carpeta, para hacerse cargo de un gran team inglés que aún no haya ganado la Copa de Europa de clubes.

Todo esto lo sabremos cuando termine el mes de julio.

A. B. F.

MIRANDO LA..:

VIENE DE LA PAG. 20

tencia defensiva indudable, pero ¿qué hablar de ese ataque hasta el momento? La seria lesión de Freddy Molina ahora, y el siempre anunciado alejamiento del fútbol chileno de Clemente Iriarte, le agudizarán los problemas al cuadro de Santa Laura.

La nueva ordenación defensiva de los rojos le complicó el juego a Colo Colo, como se lo complicará a cualquiera. Falta ahora que el aprendizaje continúe ofensivamente. Esa interminable serie de pases atrás podrían ser la preparación para lanzar un ataque aprovechando los cambios de frente que debe realizar todo equipo que enfrente a Unión Española.

Casa de Deportes
CHILE

FABRICA DE ARTICULOS DEPORTIVOS
HUMBERTO SAEZ E HIJO
SAN PABLO 2235 - FONO 66104
CASILLA 5568 - CORREO 6
SANTIAGO

REEMBOLSOS RAPIDOS
¡ATENCION!

Juego de 10 camisetas lanilla fina, merino "Hubert", tipo mil rayas, con números colocados, manga larga, cuello redondo, ... E° 260,00.
Blusón para arquero en gamuza extragruesa peinada, con número colocado: liso, modelo corriente, E° 19,00; acolchado especial, .. E° 23,00.
Pelotas de fútbol marca "Chile", en cuero puro legítimo:
N.° 1, 12 cascos, E° 15,00; N.° 2, E° 20,00; N.° 3, E° 24,00; N.° 4, 12 cascos, E° 31,50; N.° 5, ... E° 36,00.
32 cascos, modelo nuevo, extrafina especial: amarilla, E° 52,50; blanca con bizcochos negros, E° 56,00; negra con bizcochos blancos ..... E° 57,00.
Baby football, sin bote, amarilla, E° 46,00; blanca, sin bote, E° 48,00; baby football, con bote, amarilla ..... E° 43,00.
Vóleibol, amarilla oficial, E° 46,00; blanca, E° 48,00; básquetbol, amarilla, 18 cascos, marca "Mundial" ..... E° 60,00.
Zapatos de fútbol en cuero puro fino:
Artículo 1570: claveteados, punta blanda, Nos. 22-25, E° 20,00; Nos. 26-29, E° 21,00; Nos. 30-33, E° 22,60; Nos. 34-37, E° 26,60; Nos. 38-44, ... 35,00.
Artículo 2235: 1 costura, cosidos en el enfranje, Nos. 22-25, E° 21,00; Nos. 26-29, E° 22,50; Nos. 30-33, E° 25,00; Nos. 34-37, E° 30,00; Nos. 38-44 ..... E° 38,00.
Artículo 710: 2 costuras, tipo alemán, acolchado entero, Nos. 22-25, E° 21,50; Nos. 26-29, E° 24,20; Nos. 30-33, E° 27,00; Nos. 34-37, E° 31,50; Nos. 38-44 ..... E° 46,00
Artículo 1267: 2 costuras, refuerzo fibra interior, Nos. 37-44 ..... E° 52,00.
Artículo 1268: 2 costuras, refuerzo fibra interior, Nos. 37-44 ..... E° 53,50.
Artículo 1269: 2 costuras, refuerzo fibra interior, Nos. 37-44 ..... E° 54,80.
Bolsas portaequipos de lona especial:
Chicas, E° 5,00; medianas, E° 5,50; grandes, E° 6,00; tipo manillas, E° 6,80; tipo ropera con manilla de bronce .... E° 25,50.
En cuero puro soportado:
Tipo manillas, E° 8,00; tipo viajero, con manilla larga ..... E° 11,50.
Medias de lana, tejido elástico, en lana fina peinada:
1 color, E° 9,50; blancas o rayadas, E° 10,50.
Tipo bizcochos en lana peinada:
1 color, E° 10,50; blancas con bizcochos color ..... E° 11,50.
Salidas de canchas de gamuza gruesa peinada:
Lisas, modelo corriente con elástico, E° 38,00; con aplicaciones lana ..... E° 45,00.
Artículos elásticos marca "Atleta":
Rodilleras lisas, E° 13,00; tobilleras, E° 14,00; rodilleras fieltro, E° 17,00; rodilleras con esponja, E° 20,00; muñequeras, E° 5,50; musleras, E° 14,50; rodilleras niños, fieltro, par, ... E° 14,00.
Slips nylon rodillón marca "Atleta":
N.° 0, E° 9,90; N.° 1 E° 12,00; N.° 2, E° 12,90; N.° 3, E° 14,50; N.° 4, E° 15,00.
Zapatillas de gimnasia: Nos. 26-29, E° 6,50; Nos. 30-33, E° 7,20; Nos. 34-37, E° 7,90; Nos. 38-44 ..... E° 8,50.
Zapatillas de básquetbol: Pivot sello azul: Nos. 30-33, E° 14,50; Nos. 34-37, E° 16,80; Nos. 38-44 ..... E° 19,10.
Finta sello azul: Nos. 34-37, E° 21,50; Nos. 38-44 ..... E° 26,00
Mallas para arco de fútbol:
N.° 14, lienza especial, E° 145,00; N.° 20, tipo estadio, lienza gruesa ..... E° 180,00.

UNIVERSIDAD CATOLICA PROPORCIONO EL SABADO OTRA PAGINA DE SU ENCOMIABLE LABOR.

ESCRIBE JUMAR.

LA SEMILLA

OCURRIO el sábado.

Se dio a conocer la formación de Universidad Católica y el público volcó sus preferencias por el cuadro estudiantil. Una sensación de simpatía que pudo observarse desde el primer avance. Prueba elocuente de que el aficionado es sentimental y demostración a la vez de que el hombre del tablón sabe apreciar una labor.

Gritaron todos. Los que están invariablemente con el rival pequeño..., los que van a ver perder al favorito..., los adeptos de Magallanes que venían de caer con Audax..., y aquellos que regularmente están contra la UC. El milagro lo hizo esa alineación juvenil. De ahí los abrazos en la cancha, los vítores en las graderías y ese ambiente de fiesta que singularizó y premió la victoriosa reacción colegial. Porque en verdad podía hablarse de una escuadra colegial.

Ahí están en la foto Hernán Carvallo, Mario Livingstone, Hugo Cicamois y René Hormazábal. Pichones que nunca habían actuado en primera división, juveniles habituados a jugar en la mañana, muchachos tiernos que felizmente encontraron oportunidad para mostrarse y alero comprensivo en una institución que viene señalando un camino con índice seguro y acento vigoroso. Son apellidos que suenan familiarmente en el oído del hincha y que representan una nueva generación en hogares tradicionalmente futboleros. Hormazábal es el hermano pequeño del "Cua Cua"... Carvallo es hijo de aquel pequeño gigante que tuvo la UC en su línea media... Livingstone es sobrino del famoso guardapalos y su padre aún corre en los ajetreos amateurs. Todo eso provocó el ambiente señalado y Santiago Morning hizo el resto al perder por tres a dos un partido que ganaba dos a cero... Las grandes figuras fueron Barrales y el goleador Inostroza, pero ésos ya son veteranos... Sí, veteranos para Livingstone, Carvallo, Cicamois y Hormazábal, que provienen de la misma fragua y representan la última semilla en el surco prolífero de Independencia. Por eso, más que la obtención de los puntos y el hecho de haber volcado un match que parecía sellado, lo importante en esa página del sábado es el ejemplo que da Universidad Católica con su labor, su confianza y su seguridad absoluta en sus propios métodos y su propia siembra. Otras instituciones no se atreverían jamás a presentar cuatro debutantes juveniles en una contienda oficial —exceptuamos a Universidad de Chile cuyo caso hemos elogiado repetidamente— y salir adelante con una escuadra sin siete titulares. La Católica lo hace y a los elogios conquistados en la Copa Libertadores de América, cuando obtuvo triunfos increíbles frente a Peñarol y Nacional, para disputar su condición de finalista hasta las últimas consecuencias, se agrega ahora esta satisfacción casera de evidente repercusión.

En los trazos largos, la zancada segura y la habilitación potente de Hormazábal hay futuro para un buen marcador de punta. Cicamois es de otro tipo, más atildado, más técnico, más fluido, de la escuela de Gustavo Laube. Carvallito trajina y trajina como su padre y se nos dijo que fue el único que se sintió afectado con el debut porque habitualmente rinde mucho más. Y Livingstone tiene sentido de fútbol, es rápido y sabe desmarcarse. Todo esto con las reservas del caso y la salvedad de que se trata de elementos bisoños que recién inician una ruta larga y complicada. Es más, ante otro rival menos obsequioso que Santiago es posible que no se hubiese producido ni la reacción ni el triunfo que llenaron la jornada sabatina de Santa Laura, tal como la "U" no pudo evitar la superioridad de Palestino al día siguiente. Pero lo importante es la política que viene siguiendo Universidad Católica, la fe en sus propias huestes, la ocasión que se brinda a estos muchachos que sienten ya los beneficios de un estímulo que se brinda ancho y espontáneo.

Con esa idea agregamos el nuestro. Y porque Universidad Católica está respondiendo a la línea que se trazó a través de una finalidad que el fútbol chileno aplaude y reconoce.

JUMAR.

DEL DEPORTE EXTRANJERO

ROLAND-GARROS Y

TONY ROCHE, AUSTRALIANO, QUE FUERA NUMERO UNO JUVENIL DEL MUNDO A LOS 18 AÑOS, AHORA, CON 21, GANA UNO DE LOS CETROS MAS IMPORTANTES DEL TENIS MUNDIAL.

CORRESPONDENCIA DE MARTIN DOMINGUEZ V. ESPECIAL PARA ESTADIO

COMO EN ITALIA, EN PARIS, ROCHE, GANADOR

PARIS. Durante dos semanas, en plena primavera, París acoge lo mejor del tenis mundial. Durante dos semanas, miles de fervientes se dan cita, en esa mole de cemento rodeada de alegres flores que es Roland-Garros, para coronar a las campeonas y campeones del ladrillo molido. Para apreciar en legión, el deporte que inventara el mayor inglés Wingfield, en 1873.

REVISTA A LOS FAVORITOS

En 1965 los australianos fueron aplastantes, cinco victorias en las cinco finales, y la única excepción a la superioridad isleña fue la presencia en la final de dobles mixtos de María Esther Bueno, testigo parco de tanta superioridad.

Entre las opiniones previas de este año, existía el anhelo de no convertir en cruel tradición un hábito de tal dominio; pero la asistencia de los seis mejores australianos: su número uno, Emerson; Stolle, poseedor del título; Roche, finalista del año anterior y reciente laureado de los internacionales de Italia, y agréguense los Newcombe, los Fletcher, los Mulligan. ¿Quiénes serían los encargados de detener el torrente? El español Santana, dos veces ganador —63 y 64—, se veía privado por la maldita lesión que costara a España la clasificación frente al Brasil, en la Copa Davis. El italiano Pietrángeli, campeón de Francia el 59 y el 60, venía de ser batido por Roche en la final de Roma, y no se hace nada sin consultar al tiempo, que cobra su honorario envejeciendo. Los norteamericanos Ralston y Richey, uno y tres de Estados Unidos, son fuertes, pero no todo es fuerza. Ausente el negro Ashe, número dos, llamado a filas, hacía imposible su desplazamiento, ganador una vez de los australianos en su propia patria; junto con Santana eran los ausentes más presentes.

Por último, el sudafricano Drysdale, el único semifinalista no australiano el año último.

Pero dejemos las previsiones para conocer la realidad misma.

ROLAND-GARROS, 1966

Siguiendo los dieciséis cabezas de serie y comprobando su eliminación sucesiva, los periodistas franceses hablaron de fértiles peripecias y ricas sorpresas.

De los dieciséis jugadores "cabezas de serie" designados por hombres competentes: uno ha sido batido en la primera rueda (el inglés Sangster, N.º 13); cinco en la segunda rueda (Pietrangeli, N.º 4; Newcombe, N.º 5; Richey, N.º 5; Mulligan, N.º 11; Koch, N.º 12); cuatro en cuartos de final (Ralston, N.º 6; Darmon, N.º 9; Unkerjea, N.º 15; Owwer, N.º 16); dos en los cuartos de final (Stolle, N.º 1; Emerson, N.º 2).

No deja de ser un balance bastante severo de los campeones etiquetados y de marcos no renovados.

En los cuartos de final, François Jauffret vencía al presunto número uno australiano, Emerson, en cinco sets, luego de perder los dos primeros. Sorpresa con tres explicaciones: Jauffret crecido, Emerson retirado tarde a dormir, aburrido de tanto vagabundaje internacional. Tony Roche ponía fuera de circulación al ruso Metrevelli, dejando el primer set. El húngaro Gulyas vencía a Fletcher. Stolle, poseedor del título, perdía sus charreteras ante el sudafricano Drysdale, que recién encontraba su forma, luego de malestares de salud que lo tenían a mal traer. Al parecer, este desastre de Stolle no es casual; es expresión de irreversible declinación.

Diez mil personas, cifra considerable en día de semana francés, acudieron a vitorear a Jauffret, la sorpresa de los días anteriores, poniendo ceguera y ambición patriótica en los ojos. Si en la víspera nadie pidió nada a Jauffret frente a Emerson, ahora se le pedía mucho frente a Roche. Una hora y media bastó al australiano para liquidar tan ardientes esperanzas. Roche entró como tromba, bien sabía que era necesario matar en puerta las aspiraciones crecidas de Jauffret, entregando su servicio en el primer juego, ganó los tres siguientes, sucesivamente (40-0, 40-0, 40-15). Afirmado su saque, la suerte de Jauffret perdió el color claroscuro, para convertirse en negro: 6-3, 6-4. En el último set, luego de 4-1, Jauffret soslayó un cierto repunte hasta montar 4-3; pero en la medida que pasaba el tiempo, Roche adquiría mayor seguridad y la confianza infundía a su juego un inefable poder. No servía, y ya estaba en la red, ubicando sus voleas con gran inspiración; con cazurros atisbos latinos, explotaba muy bien el débil revés de Jauffret, y evitaba el drive, sobre el cual es muy fuerte el francés. Un juez de línea quiso postergar el triunfo de Roche, pero se necesitaba una confabulación más completa para evitar lo inevitable: 6-3, 6-4, 6-4. En la otra semifinal, el arquitecto de Budapest Istvan Gulyas, de 35 años, sorprendente ya

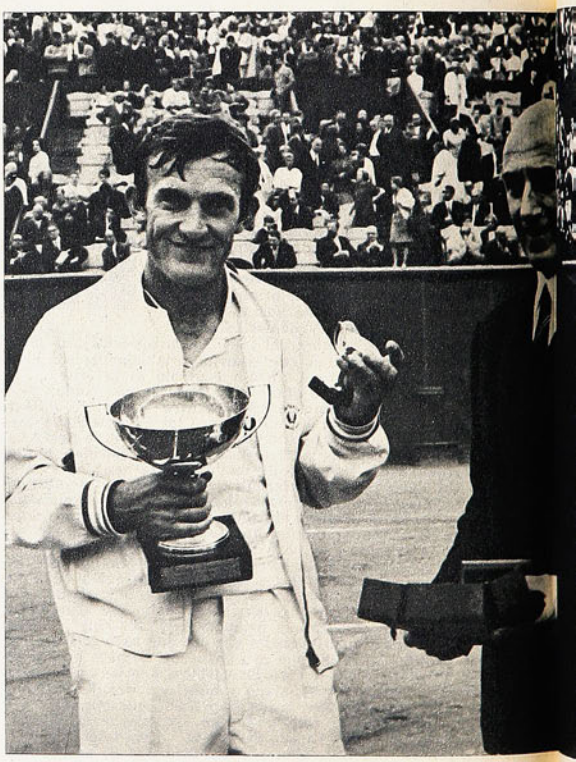

Roche y Jauffret reciben los premios luego de disputar la final de Roland Garros. El jugador francés, en un gesto de gran valor de-

EL DESASTRE

¿UN NUEVO ASTRO?

El joven australiano Tony Roche, ganador de Roland Garros 1966. Las raquetas consagradas, cabezas de serie del torneo, Emerson, Stolle (poseedor del título), Newcombe, Fletcher, Mulligan, Ralston, Pietrangeli, etc., fracasaron todos y la final la disputaron Roche, finalista el año pasado, y el francés Jauffret que cayera vencido por nuestro compatriota Pinto Bravo en el Torneo de París.

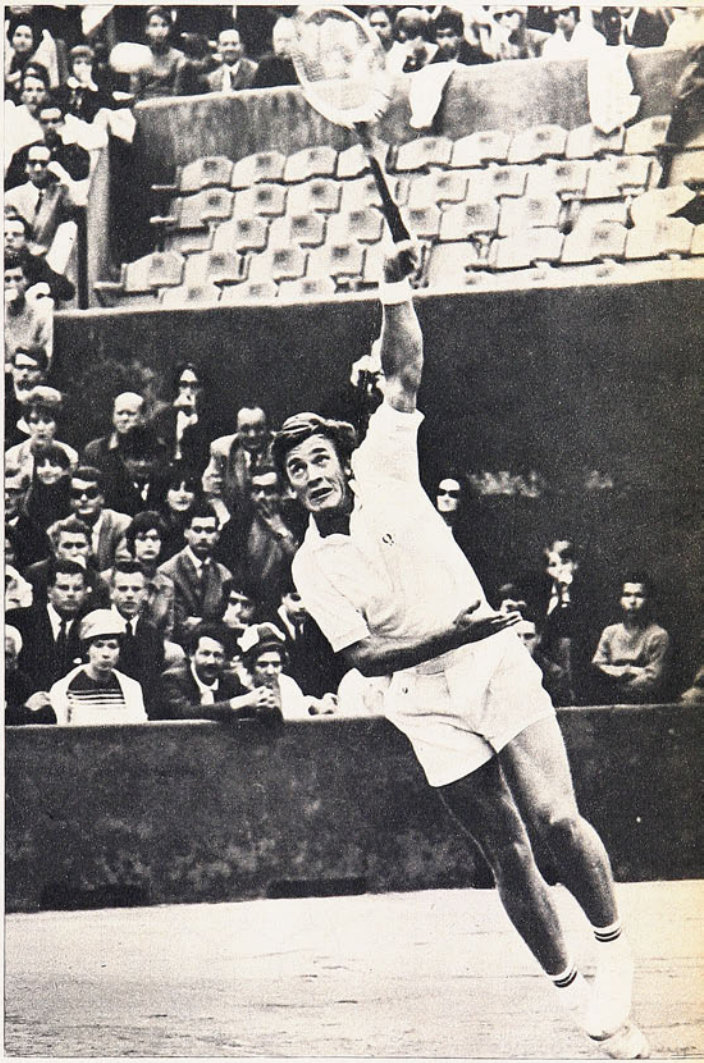

con su presencia en los cuartos de final, vencía a Drysdale. Tercera vez que se encontraban ambos, y tercera vez que triunfaba el húngaro: 1-6, 6-4, 6-2, 11-9. Gulyas, devolvedor incansable, era el antídoto especial para desmoronar al largo sudafricano: tres horas y media era mucho para la quebrantada salud de Drysdale.

Jugándose una de las semifinales de dobles masculinos entre Newcombe-Roche versus Ralston-Graebner, y estando la cuenta 3-6, 6-3, 6-3 y 3 a 2 a favor de los australianos, Roche se lanzó a la red y repentinamente fue cogido por un agudo dolor al tobillo, debiendo abandonar. Esto modificaría el programa, posteriormente. Nastase-Tiriac, rumanos (vencedores de Bowrey-Davidson, australianos), se imponían a los rusos Metrevelli-Likhatchev (vencedores, a su vez, de Emerson-Stolle en octavos de finales, y Sangster y Wilson en cuartos de finales) por 6-1, 4-6, 3-6, 6-3, 6-1. Junto a la hazaña de Gulyas, estos últimos resultados configuran algo: el creciente ascenso de los países del Este, que si bien no muestran un encantador estilo, poseen una rara eficacia y sólida dedicación.

El orden del programa debió cambiarse por deseo del propio Gulyas. Cuando se le anunció, la tarde del viernes, que Tony Roche no podría jugar la final el día siguiente (el doctor había recomendado reposo absoluto durante veinticuatro horas), él dijo: "Qué quieren ustedes, si él está herido no existe otra posibilidad que jugarlo el domingo". Gulyas había ya conquistado un título, el del fair-play.

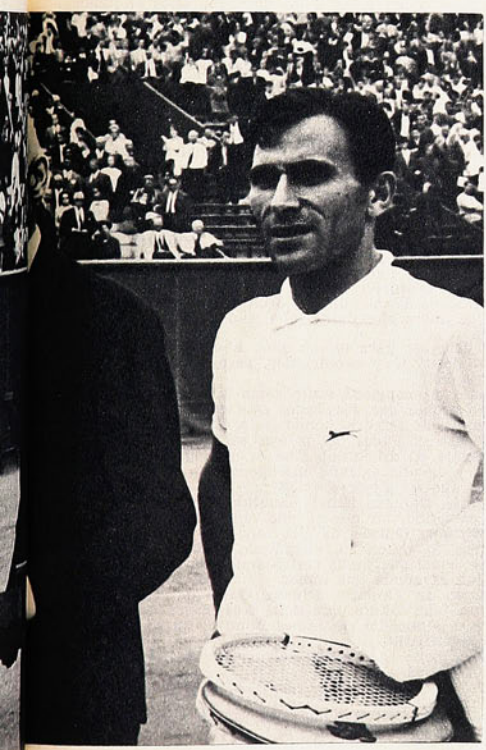

...ortivo, esperó a su rival que por lesión no pudo presentarse al court el día fijado para disputar la final.

(Continúa a la vuelta)

...DE LOS CABEZAS DE SERIE

DEPORTES

MISAEL ESCUTI

AL SERVICIO DE LOS DEPORTISTAS

FUTBOL - BABY FUTBOL - BASQUETBOL - BOX - PIMPON - NATACION - TENIS - ATLETISMO - VOLEIBOL.

BANDERA 767 (casi esq. de San Pablo)
FONO 81715 - SANTIAGO

FABRICANTE DE ZAPATOS DE FUTBOL

Zapatillas para atletismo, MODELO EUROPEO, colores para todos los gustos.

PREFERIDA por los más destacados atletas chilenos.

Gran variedad medias lana gruesa con bizcochos, todos los colores. E° 6,50.

GRAN VARIEDAD DE CAMISETAS DE FUTBOL, en gamuza, popelina, raso, piqué, lanoba, hilo, jersina, etc., E° 81,00 el juego.

Zapatos de fútbol todos los precios. Amplio surtido. E° 24,80.

Oportunidad pelotas finas, reglamentarias, N.° 5, E° 31,50.

CREDITOS

CASH

NUEVA YORK 61

Y ahora, para colegiales y adultos, bolsones y portadocumentos en cuero de primera.

ATENCION ESPECIAL A COLOCOLINOS Y CLUBES DE BARRIO.

NOTA: RAPIDOS REEMBOLSOS, PREVIO ENVIO 30% VALOR, POR GIRO POSTAL A NOMBRE MISAEL ESCUTI, BANDERA 767 - SANTIAGO.

VIENE DE LA VUELTA

HOJAS DE SERVICIOS

Tony Roche: Merlo (I), 6-4, 6-4, 6-2; Barnes (B), 6-2, 3-6, 6-0, 5-7, 6-2; Gisbert (E), 6-4, 6-1, 6-2; Metrevelli (URSS), 5-7, 6-3, 6-1, 7-5; Jauffret, 6-3, 6-4, 6-4. Gulyas: Olvera (E), 6-1, 7-5, 6-0; Koch (B), 6-4, 7-5, 3-6, 6-3; Graebner (EE. UU.), 6-2, 3-6, 6-4, 6-2; Fletcher, 6-4, 7-5, 9-7, y Drysdale (A), 1-6, 6-4, 6-2, 11-9.

FINAL

El modesto húngaro tenía un aire de excusarse, al encontrarse en el court central de Roland-Garros. Roche parecía olvidar la lesión en su tobillo y desplazaba su masa atlética con una prontitud de pies de mosca, dejando siempre tardo a Gulyas.

De entrada el zurdo australiano hace la diferencia y avanza sobre 3-0, después de haber tomado a 15 el servicio de su adversario. Ya no era cuestión de su tobillo, sino de los pequeños pasos del otro: 6-1 incontestables.

En el segundo set, Gulyas creyó descubrir la falla de su oponente, pasándolo sobre su golpe de derecha, y es así cómo lo llevó al 3-1. Pero la réplica de Roche fue una sucesión de cuatro juegos. El húngaro ensaya entonces el drop-shot y en su propia salsa es cocinado; el set termina en 6-4.

El tercer set fue, sin dudas, el más singular. Hasta allí Roche había entregado un solo servicio; pero en este set, sobre un total de doce juegos, hubo nueve perdidos con el servicio (4 Roche, 5 Gulyas). Aquí fue donde mejor se pudo apreciar la reserva de poder del australiano, obtenida de recursos suplementarios que mostraban la variedad de su gama, y ese raro valor de no querer hacer la concesión de un solo set, propia de los grandes campeones de real clase mundial y el soberbio temple.

HABLA "LE FIGARO"

Dotado de un sólido bagaje técnico y un notable poder de juego, como sus compatriotas Emerson y Stolle, el rubio australiano, quien fuera a los dieciocho años el junior mundial N.° 1, muestra un dinamismo notable y una larga variedad táctica, que lo acercaría un poco al estilo latino de Santana, Pietrángeli. Su manera de hacer es mucho más agradable que la forma habitual de los australianos, siempre un poco triste y monocorde.

HABLA ROCHE

Una inyección de novocaína había sido puesta a Tony antes del encuentro. El efecto debería durar tres horas, pero él no tendría esa seguridad, y sufriría al ver que Gulyas hacía un excelente tercer set.

Roche, el héroe del día, no disimulaba su alegría:

"Después de Roma, yo esperaba ganar aquí en Francia, después de haber estado en las finales del año último. Por otra parte, mejoro de año en año: en 1963, para mi primer contacto con Roland-Garros, había sido eliminado en la primera rueda por el alemán Kreinberg. En 1964 había estado un poco mejor, puesto que fui vencido en la segunda vuelta, por el brasileño Barnes. Finalista el año último, vencedor esta vez, lo más difícil queda por hacer en adelante: ganar de nuevo el próximo año. Eso no será, sin duda, algo fácil"...

—1966 debe ser para mí un gran año: Roma, Roland-Garros, un debut muy prometedor, pero quedan Wimbledon y Forest Hill.

"El pasto me conviene tanto como la tierra apisonada, y yo quiero probar con resultados esta opinión.

"Yo tengo que rendirle homenaje a Gulyas por su gran espíritu deportivo. Fuera del primer set, él me ha puesto constantemente en dificultad. Este es un jugador con mucho coraje, y de una extraña inteligencia.

—¿Cuál fue su mejor partida?

—La final. No creo haber cometido muchos errores, y si los he cometido, no me he enervado. Esta ha sido mi gran fuerza, pues Gulyas, de otro modo, se habría aprovechado de eso. El match más disputado y más bello para el público, fue aquel que jugué con Ronald Barnes, con quien yo tenía una revancha que tomar.

Originario de Tarcutta (Nueva Gales del Sur), Tony Roche es un feliz soltero, que tiene tres pasiones: el tenis, el cine (gran admirador de James Bond) y su sobrina.

SINGLES HOMBRES
Finales: Roche (A) versus Gulyas (H): 6-1, 6-4, 7-5.

SINGLES DAMAS
Finales: Ann Jones (GB) versus N. Richey (EE. UU.).

DOBLES HOMBRES
Finales: Graebner-Ralston (EE. UU.) versus Tiriac-Nastase (R), 6-3, 6-3, 6-0.

DOBLES DAMAS
Finales: Margaret Smith-Judy Tegart (A) versus Jul Blackman-Fay Toyne: 4-6, 6-1, 6-1.

DOBLES MIXTOS
Finales: A. Van Zyl-McMillan versus Jones-Graebner: 1-6, 6-3, 6-2.

JUVENIL VARONES
Finales: Korotkoff versus Guerrero: 6-3, 6-2.

DOS AL AGUA

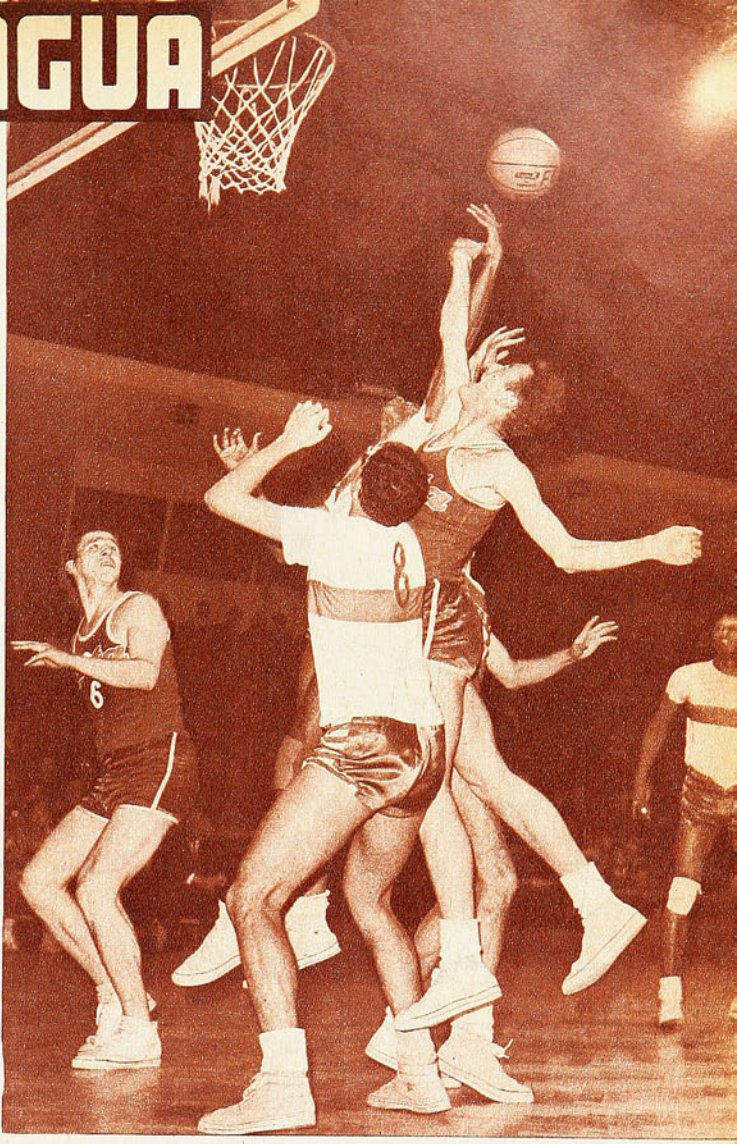

QUEDAN seis.

Famae y Colo Colo quedaron en el camino, y cuando se reanude la fase final del Tanteo —no hay básquetbol hasta el domingo— seis cuerdas entrarán a tallar para un mismo trompo: Unión... la Técnica... Católica... Bata... Municipal y Ferroviario. Estos dos últimos, tambaleándose. Pero en el caso de Municipal, con esperanzas de mantener la cuerda más allá de lo presupuestado.

Dijimos que Thomas Bata era una de las escasas novedades que ofrecía el básquetbol santiaguino en cuanto a equipo y en cuanto a repunte, y lo demostró al superar a Universidad Católica en esa jornada del último jueves, que a la postre resultó bombástica porque cayó uno de los gigantes y el otro tuvo que echar el resto para evitar el mismo disgusto.

No jugó Thompson, es cierto. Y Thompson... es Thompson. En la Católica, en la selección y en cualquier equipo que integre. Jugador de otra serie que gravita por presencia y cuyo aporte en el rebote y en puntos suele ser fundamental para los planes del entrenador. Así y todo, hubo mérito evidente

Thomas Bata dio el campanazo al superar a Universidad Católica en el Tanteo. 62-59 la cuenta. Francisco Lichnovsky disputa un rebote bajo el cesto estudiantil. Esperan, a pie firme, López y Lamig.

en el triunfo del Bata, que con la incorporación de Lamig y Encina ha tonificado considerablemente su estructura, al punto que se dio el lujo de ganar con Juan Lichnovsky fuera de la cancha en los pasajes en que se decidía la brega. Ahora Bata ya no es un solo jugador. Tiene forma, tiene más gente, tiene conjunto. El resto lo hace Juan Arredondo desde la banca con su experiencia, serenidad y oficio. Católica pagó las consecuencias esa noche de lo expuesto en un desenlace bombástico.

Podría decirse que no ganó el que tuvo más aciertos, sino el que incurrió en menos errores, lo que es usual en todos los encuentros que se apuran con descontrol y nerviosismo. Pero surge por ello una pregunta que resume en gran parte lo ocurrido. Universidad Católica actuó a lo largo del partido sin tranquilidad, con precipitaciones sorprendentes en la entrega y los lanzamientos, con una sensación febril que no se compadecía con la calma que Etchepare pedía desde la banca. Osorio, Miller y el mismo Mc Intosh buscaron el cesto sin mayor aplicación, y continuamente se les vio disparar desde posiciones inconvenientes, en mal pie o con la pelota a medio dominar. ¿Por qué? Así perdió la UC en brega llamativa y con escasa diferencia en el marcador, en una tónica que se mantuvo hasta el final. Para Bata, una victoria excelente y un estímulo oportunísimo. Para Católica, un tropezón inesperado.

SEIS SOBREVIVIENTES EN LA RUEDA FINAL DEL TANTEO

También la Técnica —quinteto irregular por excelencia— se esforzó ante Unión como lo ha hecho otras veces para ofrecer una brega equilibrada y movida que interesó al espectador. Al menos hubo equilibrio, y por fin se vio apurado el quinteto rojo, cuya superioridad transforma muchas reuniones en una visión monocorde y tediosa. Ahora no. La Técnica estuvo punto a punto y doble a doble hasta la mitad del segundo tiempo, con destellos ofensivos de Celis y Pletikosic, redobles de voluntad en la marcación y un amor propio que el quinteto estudiantil no luce entre sus virtudes habituales. Hace tiempo que la Técnica mantiene esta característica de jugar bien con los grandes y decepcionar con los menores, y a nadie causó estupor lo ocurrido esta vez cuando Unión encontró dificultades y Celis contagió al resto con sus dobles excepcionales. Acaso porque Celis es como la Técnica. Luce en lo difícil y derrocha lo fácil.

Pero Unión tiene mucho plantel para nuestro medio —ahora agregó al sureño Arizmendi, que en la capital tendrá que dar mucho, tal como ocurrió con los Marcos— y además tiene a Berckley Bute, que se encarga de romper el equilibrio con su alcance, puntería, fundamentos y dominio en el rebote ofensivo y defensivo. Esa noche fue Bute el que inclinó el partido a favor de Unión al marcar 31 puntos, provocar faltas en sus celadores, discutir los rebotes y mantener una grieta constante en la defensa naranja. Buena actuación del moreno de los rojos, arranchado definitivamente en nuestro medio.

Total que Unión, Técnica y Bata van invictos. Para Católica la ruta es complicada, porque tendría que ganar dos veces a Unión para provocar su eliminación. Técnica y Bata tendrán que animar a su vez un partido de insospechada importancia. Y el ganador puede llegar a discutir el título con Unión. Estos torneos por doble eliminación ofrecen esa perspectiva. Equipos que se enfrentan repetidamente y finales que no lo son.

JUMAR.

MIGAJAS

POR JUMAR

MUY emocionado se fue el arquero Carbajal después del homenaje que le rindió el fútbol chileno en el último partido de México. Más que eso, agradecido, porque nunca había recibido tal distinción fuera de su patria. Mucho se dijo al respecto que era una lástima no haber visto al longevo azteca en este Pentagonal. Sin embargo, realizó una gran atajada. ¿En la cancha? No, en el hotel... Pilló a un ratero que trataba de robar en una habitación, lo tomó del cuello y lo puso de patitas en la calle...

—*—

TRAS el empate con Sevilla vinieron las críticas más ácidas y también algunas salidas de humor negro muy propias de nuestra idiosincrasia. Los jugadores estaban abrumados y alguien tuvo una ocurrencia que movió a risa:

—¿Saben que más, muchachos? Como de Londres a Sunderland vamos a ir en bus, tenemos que decirle al chofer que deje el motor andando...

—*—

SE hizo popular un perrito blanco que entró un par de veces mientras se jugaba el Pentagonal. Parece que tenía abono por dos partidos y con equipos de blanco. Una vez con Sevilla y otra con Milan. La tarde que Sevilla caía ante los italianos sin oponer la menor resistencia, hubo un momento en que el cuadro andaluz no agarraba una. Especialmente Cabral, el eje delantero paraguayo, que nunca pudo afirmar su juego. En eso entró el perrito blanco y de la tribuna salió la talla espontánea:

—Dejen al perro y saquen al "9"...

—*—

PALESTINO organizó una rifa con un primer premio muy apetecido. Un viaje a Londres con entradas para el Mundial. Se vendieron diez mil números y salió favorecido Salomón Sumar.. ¡Pobrecito, de lo contrario, cuándo iba a poder hacer el viaje!...

—*—

MUY simpática la audiencia ofrecida por el Presidente de la República a los muchachos de la Selección. Quiso recibirlos antes del viaje a fin de reiterarles su confianza y ofrecerles una voz de estímulo. Departió con ellos en un clima de abierta cordialidad y por ahí captamos algunos diálogos:

—¿Cómo anda el ánimo, amigo Alamos?

—Más o menos, Presidente... Las cosas no siempre salen como uno quisiera...

—¿Es un puesto difícil, verdad?

—Sí, Presidente... Se lo cambio...

(Carcajada general.)

Estaba presente el Ministro Simián, recordado guardapalos de la "U", quien hizo un pedido público al entrenador:

—Oye, Lucho, no te preocupes por el problema del tercer arquero... En último caso me llamas a mí...

—*—

FUERON muy agasajados los chilenos en Miami. Desde que pisaron el famoso balneario sólo recibieron atenciones. Los alcaldes de Miami dieron la bienvenida al equipo e hicieron entrega de las llaves de la ciudad con una réplica para cada integrante de la Selección. Un gesto muy simpático en el que también iban al parecer las llaves del arco del cuadro que jugó al día siguiente... Lo importante ahora es que alguien consiga las llaves para abrir el cerrojo de los italianos.

A SORBITOS

¿NO habría modo de cambiar la subsede de Sunderland por Miami?

———

LOS hinchas de la "U" quieren mandar a Manolo Astorga a Londres. Como sólo tienen diez en la Selección, así completarían el equipo.

———

EN Colo Colo existe el temor de que Eladio Rojas escriba otra carta de renuncia...

———

LLENARON de atenciones a los chilenos en Miami. Linda manera de corresponder...

———

LO grave es que a lo mejor gastaron todos los goles y no dejaron ninguno para Inglaterra...

———

CADA vez que entraba Sastre al área, era un de-sastre para la defensa de la "U".

———

REINOSO y Barrales le dedicaron el partido del sábado a Lucho Alamos.

———

PERO hubo varios el domingo que le dieron toda la razón al coach nacional.

CACHUPIN

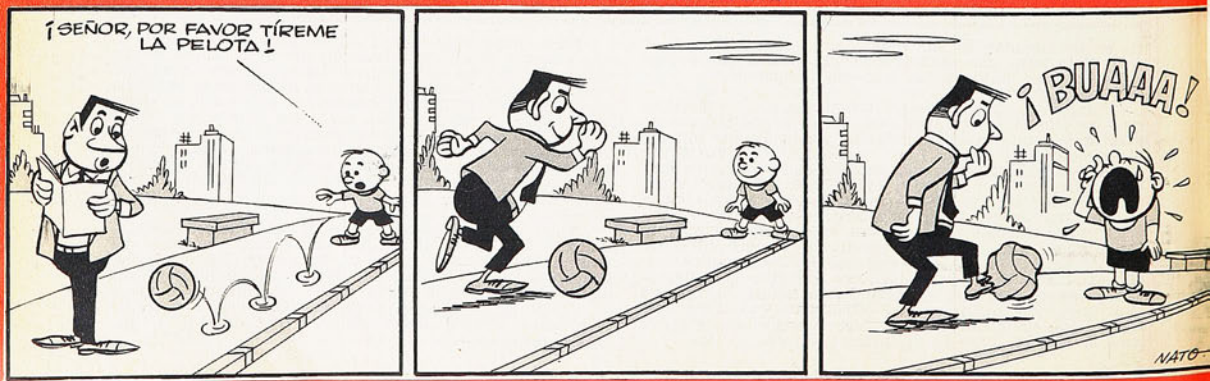

SELLO AZUL

la zapatilla de los campeones ofrece su insuperable Línea Deportiva

"PIVOT", para baby fútbol

"FINTA", para básquetbol

para gimnasia y atletismo.

Son productos garantidos por su SELLO AZUL

PIDALAS EN TODAS LAS CASAS DEL RAMO DEL PAIS

Empresa Editora Zig-Zag, S. A. — Santiago de Chile, 1966.

ORFEL CORTES,
guardavallas de Deportes
La Serena

estadio

M.R.

estadio

M.R.

N.º 1.203

RUBEN MARCOS e
IGNACIO PRIETO.

Se imponen

EN LAS BRUSCAS
ACCIONES DEL

Baby Futbol

HECHAS
AHORA CON LA
"LONA
QUE RESPIRA"
QUE PERMITE AL PIE
MANTENERSE SECO
Y FRESCO A LA VEZ

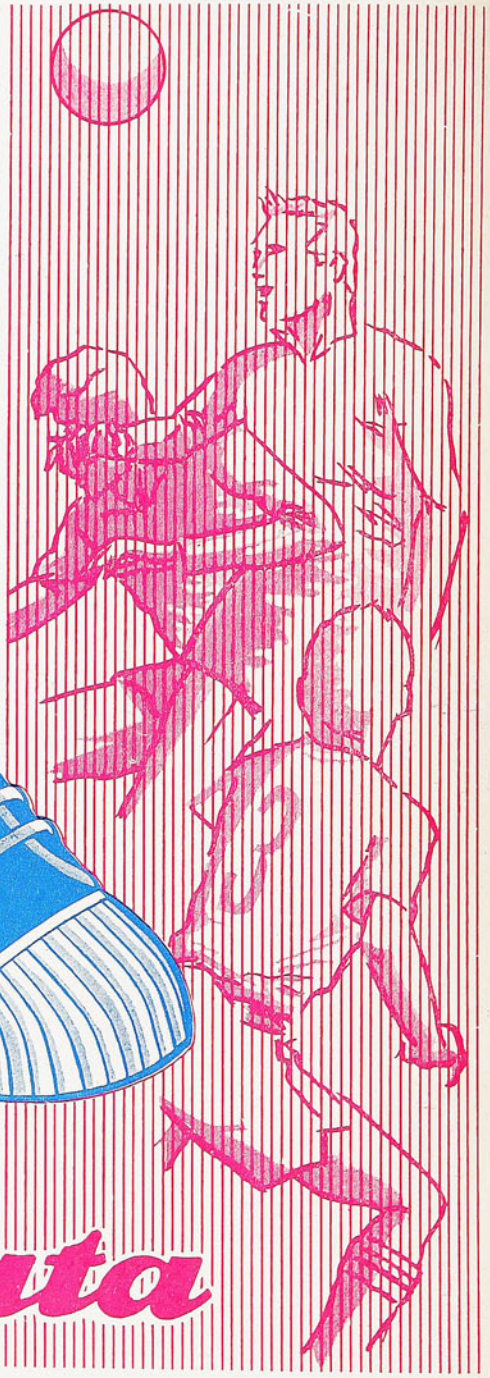

Baby-Foot Ball

Bata

TOTALMENTE REFORZADAS

VISITACION DE BIBLIOTECAS E IMPRENTAS
30 JUN. 1966
DEPOSITO LEGAL

"FULL-TIME"

UN acontecimiento de proporciones, no fácil de ser superado, ha constituido la visita al país del entrenador norteamericano Ben Almaguer. Una estada de quince días llamada a prestar incalculables beneficios a nuestro ambiente atlético y que nos deja en deuda, por su muy favorable oportunidad, con el "Programa de Intercambio Cultural" del Departamento de Estado y de la Embajada de USA. Porque entendemos que nunca se puede servir mejor y con mayor lealtad a las aspiraciones de

UNA DOCTA VISITA DESTINADA A DEJAR EN EL ATLETISMO EL PRECIOSO SEDIMENTO DE UN MAYOR CONOCIMIENTO PARA NUESTROS TECNICOS.

la juventud y a la inquietud de profesores de Educación Física y entrenadores que con este tipo impagable de promociones.

Incluso la elección de quien habría de servir el objetivo y asumir la tarea resultó a todas luces, no sólo atinada, si-

(Continúa en la página 14)

estadio

Director-Editor
ALEJANDRO JARAMILLO N.

Año XXV — N.º 1.203 — Publicación Semanal — Santiago de Chile — 30 de junio de 1966. PRECIO DE VENTA EN TODO EL PAIS: E° 1,00 ($ 1.000). AEREO NORTE: E° 0,05. Subscripción anual: E° 46,80; semestral: E° 24,70.

A PROPOSITO DE UNA

ENFOQUE ALBO A UN PROBLEMA MUNDIAL

COLO COLO hace rato que busca algo. A lo mejor las ideas no están aún suficientemente claras, pero Colo Colo persigue una que ha venido tropezando con multitud de obstáculos.

Años hace —demasiados para la paciencia del hincha— que el cetro del fútbol nacional cambió de mano. Hubo por ahí un título el 61, pero desde años antes y años más tarde, se los fueron repartiendo las Universidades con preeminencia azul, es cierto, en los que Colo Colo no hizo sino el partiquino, el segundón, hasta el comparsa. Para cualquier otro entrar tercero o cuarto resultaría un sitial honorífico. No para Colo Colo, cuadro de respaldo, de pretensiones, de orgullo.

El equipo albo nunca se preocupó mucho, ésa es la verdad, de autoabastecerse en sus propias fuentes. Los resultados han venido demostrando que sus famosas escuelas de fútbol no llegaron más allá del kindergarten. Se habló de la escuela de Hernán Carrasco, luego de la de Hugo Tassara. Creamos más bien que ni siquiera llegó a sonar la campana que llamó alguna vez a clase. Todos los entrenadores más o menos desplazados del primer plano confiesan el cariño con que trabajan con los chicos o con las divisiones inferiores de sus propios clubes, pero apenas recibió Carrasco una proposición para entrenar en Centroamérica olvidó el cariño por los dólares y por trabajar en primera división. Otro tanto hizo Tassara, desplazado del primer equipo albo cuando fue reclamado también del extranjero.

Colo Colo, aun en su época de preeminencia en el fútbol nacional, fue un club que vivió al día. Las exigencias de su público lo llevaron a mirar lo que ocurriría el próximo domingo con mayor preocupación que otros, prescindiendo casi del futuro, porque su abastecimiento estaba en el propio campeonato nacional. Eran sus propios competidores quienes le proporcionaban los refuerzos que el indio necesitaba. ¿Cuáles han sido los jugadores de exclusiva estirpe colocolina que lograron mantenerse en un primer plano más o menos destacado? No citemos nombres mejor, porque la lista cabría holgadamente en los dedos de una mano, considerando el último decenio y aún más.

Los grandes cracks que lucieron en Colo Colo, o por lo menos los caballos de batalla que hicieron el relleno durante largas temporadas, tuvieron su origen en otras tiendas. Escuti, de Ferrobádminton; Enrique Hormazábal, de Santiago Morning; Cruz y Lepe, del mismo origen más recientemente; Luis H. Alvarez, de Curicó; Ortiz, de Green, en fin.

Fue durante años que Colo Colo infló el mercado. Pagaba mejor que cualquiera y premiaba con más generosidad que la propia Selección nacional, que muchos la muestran como un equipo de muy alto costo.

Ahora, si esa política, por lo menos peligrosa, le dio resultados por tanto tiempo, ¿por qué no la ha podido mantener del 58 hasta la fecha?

Resulta entrar en un verdadero círculo vicioso el pretender hallar una explicación que realmente aclare el problema. En parte, porque a la falta de títulos, las recaudaciones bajan considerablemente, excluyéndose asimismo la participación en la Copa Libertadores. En parte también porque el mercado nacional ha elevado sus costos hasta límites de locura. Para equipos que solamente compran, los precios serán siempre más altos en relación a aquellos que entonan sus finanzas vendiendo a algún crack (caso de O'Higgins-Colo Colo-Zelada), pero sustituyéndolo con dos o tres incorporaciones que equilibran la ausencia del jugador cedido.

Cuando llegó a Colo Colo el uruguayo José María Rodríguez, al terminar casi la competencia última, se encontró con el problema de la defensa alba. Colo Colo, mal que mal, fue considerado siempre, aun en sus peores momentos, como un cuadro agresivo. En una época de tantos recelos y temores, Colo Colo se preocupó siempre más de los goles que él mismo convertía, antes que defender alguna eventual ventaja, como está resultando normal en nuestro fútbol de hoy día. Pero si ese ataque hacía un gol, a su defensa le hacían dos. Partidos observó Rodríguez en que Colo Colo llegaba

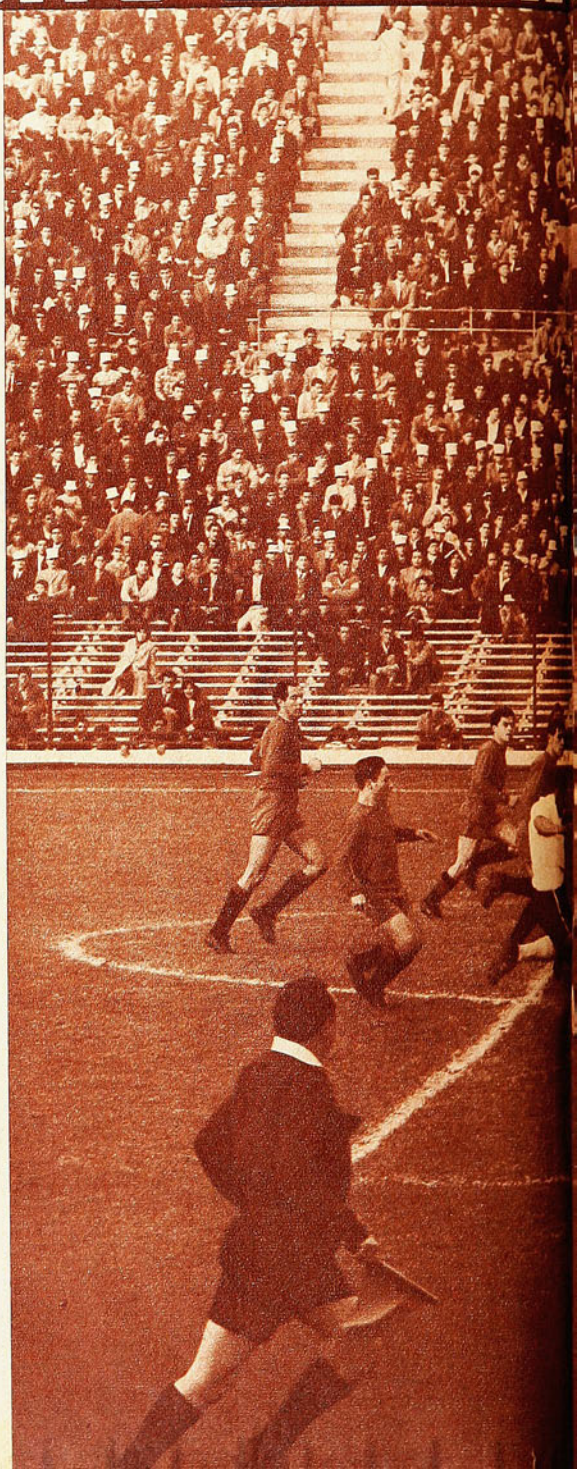

tres veces a las mallas adversarias, pero su defensa tiraba pronto por la ventana lo que habría debido ser cautelado con mayor prudencia.

Antes de la llegada de Rodríguez había llegado al club nada menos que Raúl Sánchez, un jugador de clase indiscutible, pero cuya evidente fragilidad, aumentada con el paso inexorable de tantas temporadas de pleno éxito, hizo crisis justamente ante las mayores exigencias que le significaron al porteño el llegar hasta Colo Colo proveniente de Wanderers.

Un mal negocio redondo esa contratación. Estaba Hugo Lepe, que, conjuntamente con Cruz, habían sido incorporados en tándem desde la tienda "bohemia". Con inclusiones permanentes Lepe logró afianzarse en la retaguardia alba, pero al ausentarse Cruz quedó de manifiesto que el rendimiento del corpulento defensa central disminuía mucho.

Se trajo a Clariá, un argentino de Atlanta, de buen rendimiento en el torneo argentino, pero cuyo proceso de "acomodación" a nuestro fútbol no parece terminar. Contra Unión Española, y últimamente en ese amistoso contra el Torino, ya se vio más desenvuelto, sin necesitar tanto socorro de ese verdadero par de asistentes que necesitó en sus primeras presentaciones. Montalva y Fernando Toro parecieron apostados a su vera en los primeros partidos amistosos y aun en los oficiales del equipo, como sus guardias de corps, sus sostenedores y ayudantes. Si todos o la mayoría de los equipos juegan con cuatro zagueros en línea, Colo Colo jugaba con cinco. Y esto a costa de sacrificios en el ataque. Y llegamos al punto neurálgico del Colo Colo del momento. ¿Puede ser considerado eso un ataque? Zelada, excelente en el trío central de O'Higgins, juega de puntero izquierdo nominal. Un puntero de enlace. Un "ala falsa", como dirían en el fútbol italiano, jugando permanentemente al lado de Eladio Rojas y Aravena. Adelante, Mario Moreno, el paraguayo Fabián Muñoz y Beiruth, cada uno separado por veinte metros, pero más que por esa distancia calculada convencionalmente, separados por el divorcio absoluto que existe en el fútbol de esos tres "puntas" de Colo Colo. Mientras Moreno no es el de hace cinco o más temporadas, y Beiruth pareciera confirmar aquello de que los brasileños en Chile no juegan sino un año, Muñoz no aparece hasta el momento como la solución a un asunto que, teóricamente al menos, no lo podrá ser jamás. Jugadores más livianos, más veloces y más resueltos que el paraguayo fracasan sistemáticamente cuando pretenden jugar allá arriba, esperando cortadas a las que no llegan jamás por los limitados espacios en que deben desenvolverse, sin entrar a considerar que cada vez se hace más difícil accionar por las dificultades que oponen los sistemas defensivos. ¿Podrá mejorar Colo Colo?

Así como desde Brasil, el año 1950; desde Suiza, el 54; desde Suecia, el 58 y en Chile, el 62, ESTADIO ofrecerá otra de sus internacionalmente celebradas ediciones sobre los Campeonatos del Mundo.

Desde Inglaterra y en ediciones ampliadas, los lectores de ESTADIO tendrán, pues, nuevamente los enfoques humanos y deportivos que le han dado todo el prestigio de que goza.

Sí, defensivamente. Terminada la Copa del Mundo, el aporte de Valentini y Cruz dará mayor alivio a la retaguardia. Esto puede adelantarse. Pero ¿y adelante? Por muchos que sean los progresos ganados por "Chamaco" Valdés, se trata de un jugador que, por físico, temperamento y potencia relativa, lo vemos cada vez más jugador de medio campo. Hasta de centrodelantero lo había incluido el entrenador Rodríguez en los últimos partidos del año pasado; pero tampoco fue jamás un centro clásico. Valdés, con cualquier número, viene de atrás para darse él mismo el espacio indispensable para accionar mejor, para rehuir la marcación y evitar el choque. Con la excelente técnica que posee el defensor albo, podría tener mayor éxito si contara con compañeros de esa misma cuerda. Pero ¿podrán ser considerados alguna vez dentro de un estilo común tanto Francisco Valdés como el brasileño y el paraguayo?

La respuesta no parece difícil. Por la forma en que José María Rodríguez quiere aprovechar los elementos de

(Continúa en la página 8)

JUGADORES ESTATICOS, EN PUNTA, COMO LOS DE COLO COLO, NO SIRVEN

UNA NOTA DE ALBUDI

Campeonato de grandes guardavallas, el de Suecia. Está en acción Kelsey, de Gales; junto a él aparece John Charles, el versátil jugador que estaba en todas partes y que nos salía a cada instante en las pantallas de la TV, porque fue uno de los ídolos de la afición sueca.

LA PELOTA DE FUTBOL NOS LLEVA NUEVAMENTE AL VIEJO CONTINENTE. EL MILAGRO DE LA COPA JULES RIMET

POR ANTONINO VERA (AVER). ENVIADO DE ESTADIO AL PROXIMO MUNDIAL DE FUTBOL

ESTAMOS otra vez con un pie en el estribo. El largo proceso de la Copa Jules Rimet, que se inició el 24 de enero de 1964 con el partido Portugal-Turquía, va a culminar en los campos ingleses entre el 11 y el 30 del mes próximo. Allí vamos a estar, primero en Wembley el día de la inauguración, luego en Sunderland, y después..., después, según sea la suerte de Chile, o cómo veamos el desarrollo del certamen.

Cuando nos preparamos para cruzar cordilleras y mares, como hace ocho años, nos da vueltas insistentemente en la cabeza este extraño y hermoso fenómeno que ha llegado a ser la Copa del Mundo. Estamos seguros de que los congresales de Zurich (1927), Amsterdam (1928) y Ginebra y Barcelona (1929), no llegaron nunca a imaginar las proyecciones que alcanzaría su idea. Por aquellos años Africa era el gran continente virgen; Asia, el gran continente misterioso y exótico; Australia, una gran isla, remota y que parecía inaccesible. Nadie habría podido relacionar esta amplitud de la geografía con el fútbol. ¡Si América recién no más se había dado a conocer —estando aquí, tan a la mano— con las Olimpíadas de Colombes y de Amsterdam!

Ahora vamos a concurrir a una Copa del Mundo que pretendió abarcar los cinco continentes. Asuntos que no están aún bien reglamentados excluyeron a las 21 federaciones africanas por propia decisión y a algunas asiáticas, empezando con Siria, que fue la primera en renunciar. Pero queda como un símbolo de la idea original —que

AÑOS DESPUES

habrá que perfeccionar es cierto— esa eliminatoria entre Corea del Norte, representante de Asia, y Australia, representante de Oceanía.

¡Dos años y siete meses que la pelota de fútbol fue rodando por el mundo!

También a nosotros nos ha llevado en sus cascos de extremo a extremo; de este extremo austral de Chile hasta el nórdico de Suecia. Razón doble tenemos, entonces, para pensar con cariño en este "milagro de la Copa del Mundo" y evocar con respeto —casi con veneración— la figura de M. Jules Rimet, a quien personalmente vimos por última vez el 26 de julio de 1950 en Maracaná, en Río de Janeiro, cuando no sabía a quién entregarle la estatuilla de oro con su propio nombre (en esos momentos los uruguayos sólo atendían a su inmensa alegría y los brasileños sólo a su inmenso desconcierto).

En estos días previos a la partida, las imágenes se nos agolpan en las retinas. Y es natural que las más nítidas sean las de hace ocho años, cuando nos encontramos incorporados a un mundo rubio como las espigas, entre gente que hablaba y habla un idioma distinto a todo lo que habíamos oído hasta entonces, que tenía y tiene costumbres totalmente diferentes a las nuestras. Ese extraño mundo que para nosotros fue Suecia.

No sabemos todavía cómo será el ambiente inglés para la Copa del Mundo. Quizás la sobriedad, la flema, la pulcritud británicas hayan sido superadas por el embrujo de la "World Cup", pero recordamos hoy como una de las impresiones más fuertes que recibimos al llegar a Estocolmo, un día de junio de 1958, la indiferencia ciudadana frente a un acontecimiento que por importante nos había hecho ir tan lejos... ¡Qué diferencia con aquel Río de Janeiro de 1950, que vivió una verdadera ebriedad de "taça do mundo"! ¡Y con lo que nos contó Pancho Alsina de las ciudades suizas el 54! ¡Y con lo que ya, cuatro años antes, estábamos viviendo en Santiago, ante la aún lejana perspectiva de "nuestra Copa del Mundo"!

OCHO años después pensamos que vimos el último Mundial de Fútbol abierto, ofensivo, jugado para ganar y no para no perder, como ya se esbozó en Santiago el 62 y como mucho tememos que se agudice ahora en Inglaterra. 6-1 Checoslovaquia y 3-1 Alemania a Argentina, 4-0 Hungría y 3-0 Suecia a México, 3-0 Brasil a Austria, 7-3 Francia a Paraguay, 3-2 Yugoslavia

La emoción del título; Zagallo, pieza táctica importante de Brasil, da rienda suelta a la tensión largamente contenida, y llora al término del match final con Suecia, que los brasileños también ganaron por 5 a 2.

SUECIA, UN MUNDO EXTRAÑO, EN QUE SE JUGO EL ULTIMO MUNDIAL

a Francia, 3-3 Paraguay-Yugoslavia, 4-0 Francia a Irlanda del Norte en los cuartos de final; 5-2 Brasil a Francia y 3-1 Suecia a Alemania en las semifinales, 5-2 Brasil a Suecia en la final por el primer puesto y 6-3 Francia a Alemania en la final por el tercer puesto, fueron scores que confirman esa opinión que mantenemos del Mundial del 58. Fútbol goleador que acaso no veamos más...

DONDE se respiró verdaderamente "aire de Copa del Mundo" fue en las subsedes suecas. En Göteborg, en Malmö, en Elkistuna. Especialmente en los puertos que dan al Báltico hubo "clima", pero nos pareció entonces que lo proporcionaban los alegres daneses de Copenhague y los bulliciosos alemanes de la antigua Prusia que afluían con sus banderas y sus marchas.

Tememos un poco por el "ambiente" de este Mundial a cuyas puertas estamos, porque los suecos, grandes admiradores de los ingleses, han asimilado mucho de su carácter. No podemos menos que sonreírnos a solas cuando recordamos aquel foul de Néstor Rossi a Fritz Walter, el capitán alemán; en nuestras canchas, el público se habría levantado furioso de sus asientos y gritado: "¡Fuera! ¡Fuera!" Ahí en Malmö sólo se escuchó un fuerte "¡ohu!", y luego un silencio largo.

¡Y aquella batalla por el tercer puesto! Franceses y alemanes tuvieron su pequeño Verdun, bajo la mirada complaciente del referee argentino Brozzi. Pero el público de Göteborg no se sintió conmovido en absoluto.

ESE Campeonato del Mundo que vimos en Suecia, sin embargo, sacó también de su indiferencia, de su sobriedad y de su pulcritud a los "ingleses de Escandinavia". O quizás sería más propio decir que fueron determinados hombres los que lo sacaron de su indiferencia. Para entonces, Pelé era todavía un niño —cumplió los 17 años en Suecia— que se consagró allí. Pero estaba Garrincha. Viendo a los suecos, desde el príncipe heredero —un niño de 12 años— hasta el último de los aficionados reír y gozar con las genialidades del endiablado puntero brasileño, comprendimos mejor que nunca la magia del fútbol. Garrincha hizo feliz a un pueblo (aún recordamos el "coscacho" que S. M. el rey le dio al principito cuando éste no pudo ocultar su regocijo ante una maniobra de Garrincha que hizo darse de cabezazos entre ellos a Axbon y Parlier...)

Esa admiración de los suecos por los británicos tuvo su expresión más cabal en John Charles, el capitán galés. Fue como un símbolo del torneo; las cámaras de la televisión lo seguían por toda la cancha para mostrar-

Diecisiete años tenía Pelé cuando llegó a jugar el VI.º Mundial; empezaba su sorprendente carrera. Didí estaba en el pináculo de la suya. En la Copa a jugarse en Inglaterra, ya no estará el extraordinario Didí y Pelé llega en plena madurez.

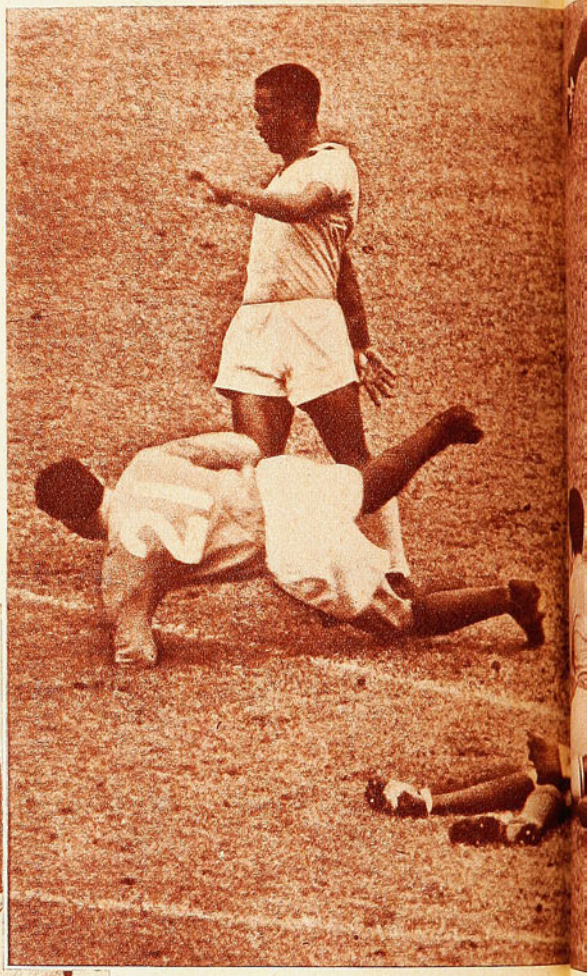

MUNDIAL DE FUTBOL ABIERTA Y EMINENTEMENTE OFENSIVO

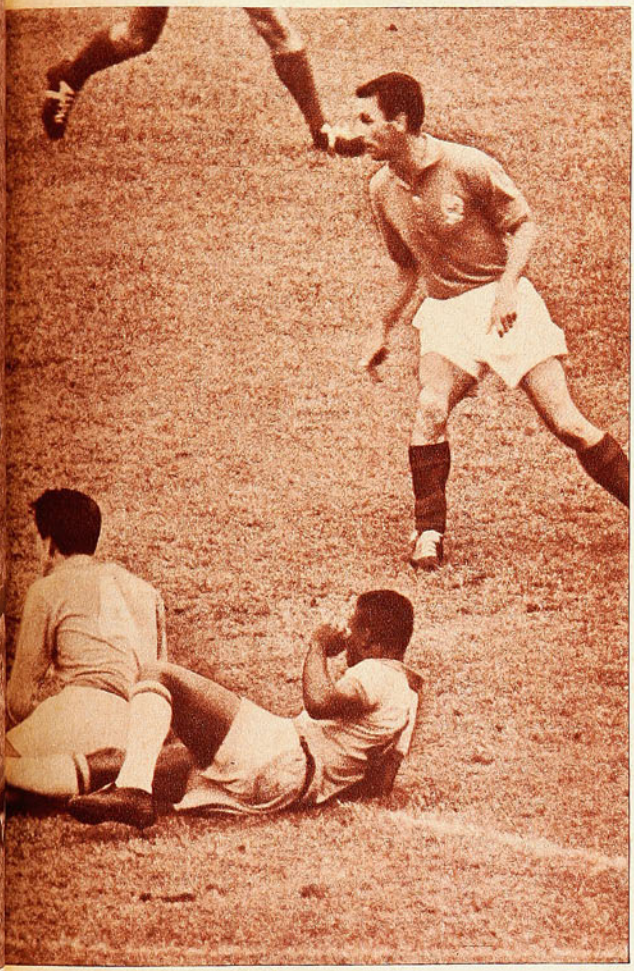

El último Mundial con fútbol abierto, eminentemente ofensivo; Brasil le hizo 5 goles a Francia en una semifinal (5-2). A ese partido corresponde el grabado, y se ve a Pelé y Didí entre la defensa francesa.

"Nacka" Scoglund, el puntero izquierdo sueco que jugaba en el Internazionale de Milan, fue de las figuras más atractivas de la Copa del Mundo del 58. Los organizadores de la justa también tuvieron su Garrincha...

lo; los periódicos estaban llenos de fotografías de este centrodelantero con pinta de lord. John Charles fue designado en las encuestas como el más atlético, el más elegante, el más buen mozo, el más "gentleman", el mejor jugador, el más de todo. Cuando vimos a Gales (cuartos de final con Brasil) no jugó John Charles, pero perfectamente podemos decir que lo conocimos porque lo vimos en la pantalla de la TV y supimos de él, en unos pocos días, más que de cualquiera de nuestros propios jugadores.

Lo mismo que Harry Gregg. Llegó con la aureola especial de ser uno de los sobrevivientes de la tragedia del Manchester United en Munich. No estuvimos en ninguno de los partidos de Irlanda del Norte, pero Gregg había cautivado a los suecos lo suficiente para que nos lo mostraran en cada una de sus soberbias atajadas. También, cuando hablamos de los mejores arqueros que hemos visto, podemos mencionar con toda propiedad a Harry Gregg.

Y en estos bocetos retrospectivos una idea trae consigo otra. La Copa del Mundo del 58 fue la de los grandes guardavallas. Nos cupo en suerte ver a Lev Yashin en el pináculo de su gloria. Y podemos dar fe de que era sencillamente sensacional. Esos partidos con Inglaterra —dos para decidir la clasificación en el grupo— fueron suficientes. Y junto a Yashin y Gregg, Kelsey, el galés de Arsenal; Mac Donald, el inglés; Erkenrath, el alemán; Gilmar, el brasileño...

Pero estábamos en los valores que "hicieron el Mundial de Suecia". También los locales tuvieron su astro, inconfundible, pleno de colorido: "Nacka" Skoglund, al que Internazionale de Milán prestó para la Copa. El rubio puntero izquierdo fue para el equipo de Suecia lo que Garrincha para el de Brasil, la chispa que encendió el entusiasmo en los más fríos.

(Continúa a la vuelta)

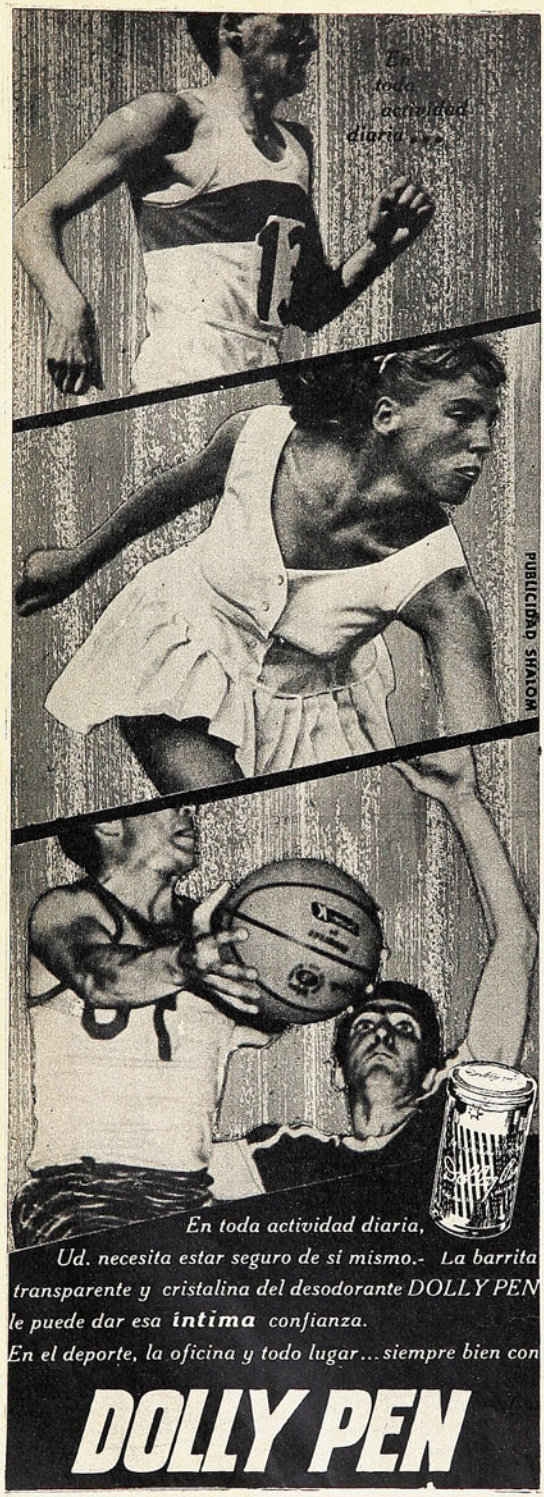

VIENE DE LA VUELTA

IMPOSIBLE recordar el Mundial de 1958 sin que salte el ataque francés, con Just Fontaine como scorer. Wiesnieski, Fontaine, Kopa, Piantoni y Vincent fueron cinco nombres y cinco figuras que le dieron rango al Campeonato.

Ahora, cuando ya con un pie en el estribo rememoramos las escenas vividas hace ocho años en Europa, tenemos que preguntarnos: ¿será igual? ¿Cómo será?

A PROPOSITO...

VIENE DE LA PAGINA 3

que dispone, Colo Colo tendría que haber sacado provecho de la jugada que captó la hermosa fotografía tomada en el transcurso del encuentro jugado contra Unión Española en la cuarta fecha. Muchas veces el ataque albo fue sorprendido por la defensa en línea de Unión. Los piques de Beiruth fueron frenados muchas veces por la bandera en alto o por el pitazo que indicaba la infracción. El propio Muñoz, que casi nunca llega a recuperarse a tiempo para entrar "en juego", le iba dando razón a la trampita roja. Pero en la escena, entrando al área de Carrillo, vemos al meta en tierra, girando el rostro como queriendo frenar esa pelota que se le fue. Beiruth y Muñoz, en primer término, y más atrás la defensa extrema roja, sin posibilidades teóricas de evitar lo que el documento muestra como inevitable. El guardalíneas, por lo demás, está perfectamente bien ubicado y su carrera y su banderín le van otorgando validez a ese ataque. Pero el encuentro terminó a cero.

Tendríamos entonces que volver al caso específico de los actuales problemas del equipo albo, que se verán, a juicio nuestro, acrecentados a poco de mantenerse la actual organización en el juego. Ya no sirven los jugadores estáticos, que limitan su acción a terrenos en que son fácilmente envueltos en la superioridad numérica, como se ven en estos momentos Moreno, Muñoz y Beiruth.

Lucubraciones tácticas originadas por una fotografía que se había quedado en el archivo. ALBUDI

Casa de Deportes
CHILE
FABRICA DE ARTICULOS DEPORTIVOS
HUMBERTO SAEZ E HIJO
SAN PABLO 2235 - FONO 66104
CASILLA 5568 - CORREO 6
SANTIAGO
REEMBOLSOS RAPIDOS

¡ATENCION!

Juego de 10 camisetas solamente en gamuza gruesa fina peinada, teñido Indantren (indesteñibles), con números cuero soportado colocados, cuello a elección: en "V" sport y redondo:
Media manga: infantiles, 1 color, E° 80,00. Rayadas o bandas, E° 90,00. Juveniles, 1 color, E° 87,00. Rayadas o bandas, E° 97,00. Adultos, 1 color, E° 106,00. Rayadas o bandas ..... E° 120,00.
Mangas largas: infantiles, 1 color, E° 90,00. Rayadas o bandas, E° 100,00. Juveniles, 1 color, E° 95,00. Rayadas o bandas, E° 105,00. Adultos, 1 color, E° 120,00. Rayadas o bandas ..... E° 140,00.

Juego de 10 camisetas para básquetbol, en gamuza gruesa fina peinada, teñido Indantren (indesteñibles), con números, cuero soportado colocados:
Tipo rebajadas: infantiles, 1 color, E° 75,00. Rayadas o bandas, E° 85,00. Juveniles, 1 color, E° 82,00. Rayadas o bandas, E° 92,00. Adultos, 1 color, E° 95,00. Rayadas o bandas ..... E° 105,00.
Tipo americanas: infantiles, 1 color, E° 85,00. Rayadas o bandas, E° 95,00. Juveniles, 1 color, E° 92,00. Rayadas o bandas, E° 102,00. Adultos, 1 color, E° 105,00. Rayadas o bandas ..... E° 115,00.

Juego de 10 camisetas de raso extragrueso fino de seda, teñido Indantren (indesteñibles), con números, cuero soportado colocados:
Mangas cortas: infantiles, 1 color, E° 100,00. Rayadas o bandas, E° 110,00. Juveniles, 1 color, E° 120,00. Rayadas o bandas, E° 130.00. Adultos, 1 color, E° 150,00. Rayadas o bandas ..... E° 160,00.
Mangas largas: infantiles, 1 color, E° 120,00. Rayadas o bandas E° 130,00. Juveniles, 1 color, E° 140,00. Rayadas o bandas, E° 150,00. Adultos, 1 color, E° 170,00. Rayadas o bandas ..... E° 180,00.

Pantalones de fútbol:
Gabardina sanforizada especial: con cordón, N.° 3, E° 6,00. Nos. 3½, 4 y 5, E° 6,50. Tipo selección, Nos. 3½, 4 y 5 ..... E° 7,50.
Pantalones de brin especial: con cordón, Nos. 1 y 2, E° 3,90. N.° 3 E° 4,50. Nos. 3½, 4 y 5, E° 4,80. Tipo selección, Nos. 2 y 3, E° 5,00. Nos. 3½, 4 y 5 ..... E° 5,50.
Con doble elástico, tipo short: Nos. 2 y 3, E° 4,85. Nos. 3½, 4 y 5 ..... E° 5,20.
Pantalones de raso extragrueso, especial para básquetbol:
Lisos, E° 9,80. Americanos ..... E° 10,80.
Medias de lana extragruesa, punta y talón reforzados:
1 color, E° 6,80. Blancas y rayadas, par ..... E° 7,00.
Zapatos de fútbol:
Artículo 700 (claveteados), Nos. 22-25, E° 13,50. Nos. 26-29, E° 15,50. Nos. 30-33, E° 16,80. Nos 34-37, E° 19,80. Nos 38-43 ..... E° 22,50.
Artículo 702 (cosidos en el enfranje), Nos. 34-37, E° 23,85. Nos. 38-43 .... E° 27,50.
Artículo 704 (caña alta, suplente reforzado), Nos. 37-43 ..... E° 33,50.
Artículo 706 (caña alta, doble costura especial), Nos. 37-43 ..... E° 34,50.
Artículo 708 (caña baja, especial, tipo alemán), Nos. 37-43 ..... E° 39,50.
Pelotas de fútbol:
Marca "Chile", 18 cascos, oficial, reglamentaria: N.° 5, amarilla, E° 47,00. N.° 5, blanca ..... E° 49,50.
Marca "Mundial", 18 cascos, extrafina, reglamentaria: N.° 5, amarilla, E° 49,50. N.° 5, blanca ..... E° 52,50.

ALEMANIA TIENE TODO PARA GANAR LA COPA

ALEMANIA no está considerada entre las favoritas para ganar la Copa del Mundo. Brasil, Inglaterra, Argentina, Rusia, Italia, la superan en las apuestas y pronósticos. Pero su campaña de preparación resulta impresionante. Tanto que Helmut Schön, su director técnico, hasta se dio el lujo de darles diez días de vacaciones a sus jugadores, en los momentos en que el resto de los equipos clasificados para Inglaterra juega hasta tres partidos por semana, sin mencionar los entrenamientos diarios. Diez días absolutamente sin control, en los que a Schnellinger, Brülls y Haller, los tres "italianos" de la selección alemana, se les vio en Milán, Mantua y Bolonia, ciudades en las que fueron a reunirse con sus familias.

Terminadas las vacaciones, prosiguió Alemania su impresionante carrera de preparación ganando 4 a 0 a una selección austríaca y 2 a 0 a Yugoslavia, completando de esta manera seis partidos sin goles en contra y trece a favor.

veloz y durísimo sobre el puntero. Weber, sólido e implacable. Schulz, el más seguro de todos, verdadero eje alrededor del cual gira todo ese sistema defensivo, y, finalmente, Schnellinger, un tanto inconstante aún, pero con indiscutible clase.

Tanto han jugado estos cuatro hombres, que ni siquiera puede abrirse juicio sobre el arquero Tilkowski, raramente empleado en estos encuentros, pero con sus maravillosas reacciones de siempre.

En medio campo, dos jugadores de clase mundial: Beckenbauer y Haller, ambos defensores de nota, pero que en todos los avances están arriba, acompañando al ataque. Haller, especialmente, contra Austria, en Augsburgo, su ciudad natal, y en donde jugara antes de partir a Bolonia, dio los pases para que Brülls y Held anotaran, señalando él mismo el cuarto, en una acción personal extraordinaria.

El ataque, por fin, con Uwe Seeler en plena forma —un gol contra Austria y otro contra Yugoslavia— y el

TILKOWSKI, CERO FALTAS EN LOS SEIS ULTIMOS MATCHES.

Augsburgo, la hermosa ciudad bávara, próxima a Munich, y el Rossenau Stadion con capacidad para 50 mil espectadores, vivieron una tarde de gloria el domingo pasado. También el inmenso estadio de Hannover se repletó tres días más tarde, y no extrañó que, luego de esas dos presentaciones de la selección, sea Alemania quien más entradas haya adquirido para el Mundial de julio. En Augsburgo ganó Alemania 4 a 0, y en Hamburgo 2 a 0. Austria y Yugoslavia habían sido batidas con una facilidad sorprendente, como lo habían sido precedentemente Holanda, Suiza y Dinamarca.

¿En qué reside la fuerza del equipo alemán? Una defensa, hasta ahora, inexpugnable. En los últimos encuentros ni una sola vez siquiera pasó un jugador con el balón en pie, porque esa línea de cuatro zagueros puede ser considerada desde ya como la mejor que se verá en Inglaterra: Hotges, joven Held, revelación de la Bundesliga.

¿Tiene debilidades el equipo alemán? Se dice que ellas residen en la baja forma del goleador de la temporada, Emmerich, muy desganado aún, pero del que se espera recupere todo su influjo nervioso en lo que falta para el Mundial. Brülls, lesionado en una rodilla contra los austríacos, fue reemplazado en Hannover por Kraemer, mientras que a la izquierda hicieron su debut Grabowski, del Francfort, y Heiss, del Munich 60, conformando ampliamente ambos.

Como se ve, afortunadamente para él, Schön tiene dónde elegir. Alemania, sin favoritismo alguno, está en condiciones de sorprender al mundo, como en Suiza en 1954.

A. B. F.

BREVES

***** Ni siquiera Brasil ha logrado resultados esperanzadores en las giras que realizan los representantes de América por el Viejo Mundo. El 1 a 1 de Glasgow resulta una amenaza para los campeones del mundo, si se considera que Portugal había vencido días antes a Escocia, también en Hampden Park.**

***** Desalentadora, en cambio, la derrota de Argentina frente al Austria de Viena. Su caída anterior ante Italia tenía, por lo menos, la justificación de estar clasificada Italia para Inglaterra. El Austria, en cambio, es un equipo de club que ni siquiera marchó en los primeros lugares del torneo austríaco.**

***** Uruguay, por su parte, una buena y otra mala. El empate con España en La Coruña fue alabado por la prensa española. El dominio de Portugal el domingo fue tan acentuado, que no sólo se hace resaltar el 3 a 0 final, con tres goles del longilíneo Torres, sino que se dijo que Uruguay llegó apenas un par de veces al área que defendió Carvalho.**

***** El último americano también fue goleado. México, en Belfast, cayó 4 a 1 ante Irlanda, habiendo sido expulsado el arquero Calderón. Una de las preocupaciones de Ignacio Trélles que se vio confirmada: el mal carácter de sus jugadores, que en cualquier momento podría dejar disminuido al seleccionado azteca.**

***** 110 países ya han adquirido entradas para la Copa del Mundo. Mientras Alemania y Brasil llegan casi a las 6 mil, Pakistán y Nueva Guinea tienen una cada uno. Lo curioso es que de las Islas Malvinas llegó una solicitud por dos entradas.**

***** 3-0 y 5-1 fueron las dos últimas actuaciones de Unión Soviética en su concentración de Suecia. Ambas sobre formaciones de segunda división.**

***** Terminada la Copa, tanto en España como Italia se espera que se levante la prohibición de contratar jugadores extranjeros. Entre los jugadores más ambicionados por el fútbol italiano está naturalmente Pelé, agregándose el escocés Dennis Law, que ingresaría a Juventus. Atlético de Madrid, por su parte, asegura tener muy avanzadas sus conversaciones con el benfiquista Eusebio. Asimismo Barcelona asegura tener ya contratado al brasileño Silva, centrodelantero del seleccionado.**

Contrasta el entusiasmo de los jóvenes hinchas con el aspecto de Hernández al término del combate. En la expresión del vencedor está claro que no tuvo precisamente una noche plácida...

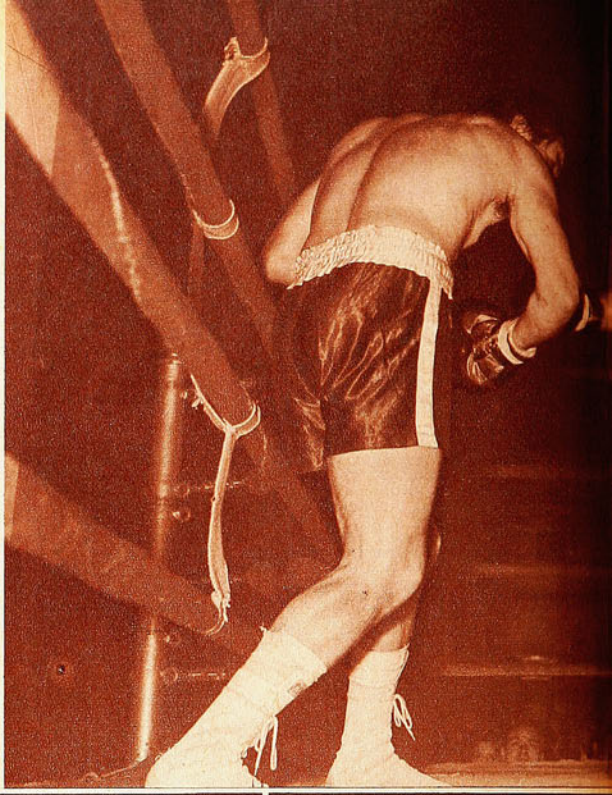

UNA RUDA

MANUEL HERNANDEZ NECESITO APELAR A TODOS SUS RECURSOS PARA IMPONERSE AL ARGENTINO SALVO.

EL público no cree en los antecedentes de los pugilistas extranjeros que vienen al Caupolicán. Y no le falta razón, porque, aunque dichos antecedentes sean legítimos, los boxeadores foráneos no responden a ellos. Como ha ocurrido con Alberto Muruña, Roberto Chetta y algunos otros en esta temporada.

De José Omar Salvo se dijo que tiene homologado y aceptado el desafío para pelearle a Nicolino Loche el título argentino de los welters-juniors. Antecedente efectivo, según hemos podido comprobar. Pero la gente no se dejó impresionar por ese "reto" y pensó que Salvo era uno más en la lista de rivales de segunda o tercera categoría que suele oponérseles a los mejores valores de la plaza. Por eso sencillamente no fue el viernes al Caupolicán al debut ("¡y despedida!", gritaron de la galería cuando presentaron la pelea) de José Omar Salvo con Manuel Hernández.

Y esta vez se equivocó. Salvo no es lo que el aficionado llama "un paquete". Es un recio boxeador de media distancia, un hombre de oficio, con buenos recursos defensivos y ofensivos, aunque un poco lento para nuestro gusto, y con menos continuidad de la que se necesita para parar a un rival de las hechuras de Hernández.

Hicieron un combate durísimo y hasta incierto, que hizo cambiar completamente la disposición del público. A la altura del 8.° round se terminaron las pullas, las chirigotas, los "recursos" con que los aficionados "se distraen" cuando la pelea los aburre y se dio rienda suelta al entusiasmo que provocó la pugna vigorosa y emotiva.

Para nosotros, los dos primeros rounds fueron muy parejos. Se plantó Salvo en la media distancia y usó muy bien la izquierda colocándola sucesivamente en cross arriba y en hook. Hizo por momentos un juego de inversión de guardia que desorientó a Hernández, pues, cuando esperaba la izquierda, le llegaba la derecha en ángulo, lanzada con todo el peso del hombro. El pugilista local tuvo que aceptar ese planteo inicial, aunque evidentemente no es su cuerda. Incluso nos pareció advertir que le molestaba ese giro de la pelea y salía de él empujando hacia atrás con los dos brazos extendidos, maniobra que no fue advertida por el referee.

En el 3er. round el combate varió fundamentalmente. Se cuidó muy bien Hernández de no ir al terreno en que el adversario parecía moverse y maniobrar con toda soltura; empezó a trabajar de lejos, usando la izquierda recta y el "un-dos". Ahí fue donde advertimos lentitud de parte del trasandino; no obstante poseer buen alcance —mayor que el de Hernández—, sus manos quedaron siempre a medio camino en la réplica.

Del 3.° al 7.° round la pelea fue en ese tono. Un astuto y sólido Manuel Hernández, no dando entrada al cuerpo, girando, entrando y saliendo, madrugando y matizando su labor con veloces y potentes golpes al cuerpo. Cuando en las alternativas de la lucha Salvo conseguía la distancia suya, el local amarraba o acudía en su ayuda el referee, que no estuvo esta vez acertado en la separación.

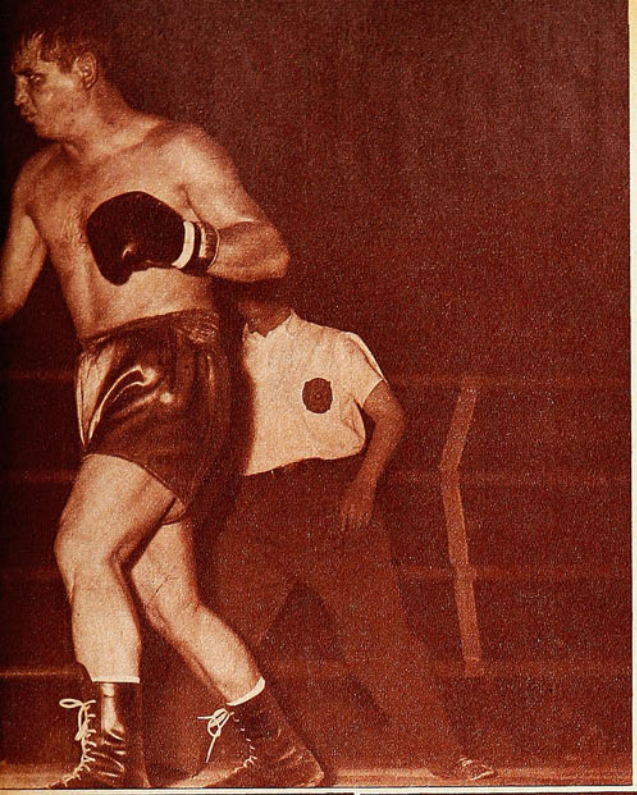

Entre el tercero y el séptimo round, Manuel Hernández peleó con mucha inteligencia, eludiendo la media distancia. En esos episodios acumuló las ventajas para ganar el combate, con su boxeo largo, de entradas y salidas y de golpes rectos.

LA 4.ª DE BARCIA

JORGE BARCIA hizo su cuarta pelea de profesional. Derrotó por retiro a los 2' del segundo round a Carlos Martínez, un muchacho demasiado nuevo como para medir el exacto valor del ex campeón latinoamericano. Desgraciadamente no hay pesos gallos —está peleando contra plumas— que puedan ir probando al ex brillante amateur. Estas cuatro peleas de Barcia no dicen nada. Ni aun con esos 5 minutos del viernes ha alcanzado todavía a hacer un combate entero de 3 rounds.

En media distancia el combate fue violento. Allí se desempeñó bien el transandino, exigiendo arduo despliegue de energías a Hernández; el gesto de éste también es objetivo respecto a esta última aseveración.

BATALLA

EXPERTO PELEADOR DE MEDIA DISTANCIA, EL TRASANDINO OBLIGO AL EX CAMPEON CHILENO A REHUIR ESA MODALIDAD.

Aun con superioridad de Hernández, superioridad clara en esos momentos, el argentino no dejó nunca de ser rival. Combatía en inferioridad desde el 5.º asalto, cuando salió con la ceja izquierda rota, pero buscaba siempre, aunque no llegara. Entre los rounds 6.º y 7.º, favorables al chileno, Salvo localizó un par de golpes que incluso parecieron hacer efectos al nacional. Pero allí demostró Salvo otro de sus vacíos, su discontinuidad.

Y empezó la tercera fase del combate. Por las exigencias a que había sido llamado, o porque creyó que ya el argentino estaba dominado, Hernández se quedó otra vez en la media distancia en el 8.º round y Salvo levantó notoriamente. Adquirió la lucha ribetes emotivos, se hizo áspera otra vez y hasta espectacular. Los dos habían conectado muy buenos golpes a la línea baja, habían parecido más certeros los de

La izquierda larga de Salvo para el ataque de Hernández; el argentino tenía rota la ceja de ese mismo lado desde el sexto round. Buen combate hicieron ambos, con triunfo ajustado del nacional.

Hernández, pero el caso fue que él se quedó sin piernas antes, sin piernas para volver a su juego móvil de los rounds 3.º a 7.º y tuvo que aceptar, otra vez, la lucha en ese terreno, que era evidentemente favorable al oponente.

Cualquiera otro que no hubiese tenido la solidez, la consistencia, el espíritu que tiene Manuel Hernández, habría pasado muy mal en esos últimos episodios. Fueron tres vueltas agotadoras, sin pausa, de lucha cruenta en que José Omar Salvo terminó de demostrar que es el mejor de los púgiles argentinos que han venido este último tiempo al Caupolicán. Para nosotros ganó ajustadamente esos tres últimos rounds, con el mérito de haberse levantado de un momento en que parecía perdido.

El fallo fue para Hernández y los aplausos para el argentino. Las dos cosas nos parecieron justas. Entendemos que Hernández tenía ventajas, pero también que Salvo se hacía acreedor al reconocimiento de su guapeza y de sus atributos pugilísticos. Combate estrecho, que incluso justifica ese voto de empate de uno de los jurados, por los otros dos para Hernández.

GUANTE.

O'HIGGINS, DE ARRASTRE

Rechaza Luco de alto anticipándose a Guerra, que se prodigó intensamente en el quite y apoyo. El zaguero rojo tuvo muchos altibajos. El volante celeste hizo un buen match y señaló el gol del triunfo.

SE EQUIVOCO EL PUBLICO. La doble del domingo merecía otro marco, y si Audax con Palestino ofrecieron una lucha que interesó hasta el minuto noventa, otro tanto ocurrió con Unión y O'Higgins, a través de un partido parejo, que también se definió sobre la hora.

Ese muchacho Pino que apareció hace un par de fechas en O'Higgins es el arquetipo del jugador natural. Tiene dieciocho años y en sus movimientos pueden intuirse todos los resabios del jugador amateur. Es de Machalí y forma parte del trabajo que viene realizando O'Higgins con gente de la zona y juveniles en general. Hay madera en este negrito astuto y diestro, que elude rivales con facilidad, que siempre está frente al arquero y que muestra aún en su tranco y su trajín las aristas típicas del novato. Pero tiene pasta, es un botón de muestra y promete una barbaridad. Un ejemplo para aquellas instituciones que invierten millones y millones en loco derroche, sin reparar que a veces hay un jugador a mano con sólo llegar a Machalí. Todo esto no quiere decir que Pino sea ya un valor. No, sólo un jugador joven al que habrá que esperar.

La alegría de O'Higgins fue similar a la de Palestino. La tristeza de Audax, muy parecida a la de Unión Española. Las derrotas siempre duelen, pero mucho más cuando se producen en el último minuto, sin tiempo para nada, con el silbato referil ad portas y la amargura de algo que se pudo evitar. Muy parecidos, en ese aspecto, los dos cotejos en el Nacional, con la salvedad de que O'Higgins perdía dos a cero a los quince minutos, y terminó ganando tres a dos.

EL BISOÑO EQUIPO DE RANCAGUA PERDIA POR 2 A 0, PERO PORFIO HASTA QUE GANO EL PARTIDO POR 3 A 2.

COMENTA JUMAR.

Así como se ha elogiado sin reservas lo que hace Universidad Católica con su labor y su trabajo en el surco generoso de Independencia, es conveniente, a la vez, destacar lo que viene realizando O'Higgins, sin bombos ni platillos,

(Continúa en la página 26)

Se abre la cuenta. Arturo Díaz sirvió un corner desde la izquierda, la defensa de O'Higgins no atinó al rechazo y Ramírez, con el pecho, impulsó la pelota hacia la red. García celebra alborozado. Al rato vino el segundo y pareció que ganaba Unión. Pero O'Higgins reaccionó a tiempo.

Pedro García —el forward de Green Cross que pasó a U. Española como parte de la transferencia de Landa— es un elemento de físico y aptitudes. Busca paso en el área celeste mientras lo traba Guerra y le sale Contreras.

DERECHA. Por la derecha entró Ramírez continuamente para realizar muchos centros de peligro. Uno de ellos estuvo a punto de ser cabeceado por García en vistosa palomita, pero el balón lo sobró escasamente. Ganaban los rojos dos a cero. Lizana no alcanzó a intervenir.

El gol psicológico de O'Higgins, que le permitió descontar al filo del descanso. Desiderio sacó partido a fallas sucesivas de la defensa hispana para batir a Carrillo con tiro bajo y esquinado. Ahí quedaron abiertas las puertas de la reacción sureña.

CASA DE DEPORTES SANHUEZA

Fábrica de Artículos Deportivos, ofrece:

Juego de camisetas con números; gamuza, cuello redondo o en V; infantil, E° 42,80; juvenil, E° 55,80; adultos, E° 69,80; listadas, 9 franjas	E° 94,80
Juego de camisetas indesteñibles en gamuza gruesa, cuello redondo, E° 87,80; manga larga, E° 107,80; listadas, 9 franjas, E° 125,80; manga larga ...	E° 145,80
Juego de camisetas en raso, de primera, o gabardina indesteñible, E° 119,80; manga larga, E° 149,80; listadas, 11 franjas, E° 159,80; manga larga ...	E° 179,80
Juego de camisetas en gamuza gruesa, cuello redondo, manga larga, europea, cuerpo y mangas diferentes	E° 107,80
Pantalón de fútbol en gabardina mercerizada indesteñible, con cordón; infantil y juvenil, E° 4,50; adultos, E° 5,50; con cinturón, E° 6,00; tipo selección ..	E° 6,80
Medias reforzadas; infantil, E° 3,95; juvenil, E° 4,65; adultos, E° 4,95; borlón grueso, E° 6,80; tipo elástico, grueso, 220 gramos, selección	E° 7,80
Pelotas de fútbol "Festival", reglamentarias, fabricadas en nuestros talleres; N.° 2, E° 14,80; N.° 3, E° 18,80; N.° 4, E° 22,80; N.° 5, "Festival", E° 36,80; "Festival Especial", 18 cascos, E° 46,80; "Super Festival", E° 49,80; básquetbol, E° 54,80; vóleibol, E° 39,80; baby fútbol, E° 39,80; sin bote, especial "Festival"	E° 45,80
Zapatos de fútbol cosidos, fabricados con materiales de primera en nuestros talleres, con franjas blancas, del 26 al 29, E° 18,50; del 30 al 33, E° 24,50; del 34 al 38, E° 28,50, y del 39 al 44, E° 36,80; tipo europeo, reforzados, E° 45,80; acolchados, enteramente forrados	E° 49,80
Mallas de vóleibol, E° 65,00; baby fútbol, E° 95,00; fútbol, corriente, E° 120,00; tipo estadio	E° 135,00

ESPERANZA 5 — FONO 93166

Casilla 4680 — Correo 2 — SANTIAGO

Además tenemos 20 canchas de fútbol a disposición de los clubes, Ligas o Asociaciones (Canchas Arturo Prat).

no un total y absoluto acierto. Porque Mr. Almaguer, además de ser un potentado de conocimientos —prueba de ello es que sirve al atletismo de USA como uno de sus rectores técnicos más solventes y peritos—, habla un perfecto español y, para mayor entendimiento con nuestra idiosincrasia deportiva, su apariencia física jovial y comunicativa lo acerca más a uno de nuestros nativos que a la silueta tradicional que tenemos de los "gringos". Todo ha venido, pues, a confabularse en grata simbiosis para que el paso del técnico norteamericano sea no sólo un acontecimiento, sino un auténtico beneficio para nuestros profesores, entrenadores y atletas en general. A lo que habría que agregar que el conspicuo visitante ha puesto en la realización de su tarea los mismos inagotables entusiasmos que han caracterizado su vida en estos tres últimos lustros como instructor en su país. Prueba de ello es que abordó la tarea sujeto a un horario exhaustivo que comprometió "full-time" las mañanas y las tardes de trece de sus quince días de permanencia en la capital. Conferenció con la prensa; charló con dirigentes federativos, de asociaciones y de clubes; aleccionó por horas al estudiantado de cinco colegios de la capital; atendió foros preferentemente para nuestros preseleccionados, y dispuso finalmente de varias jornadas para tomar contacto con alumnos y profesores de Educación Física como también entrenadores, a quienes fortaleció su inquietud por aprender y conocer de los muchos secretos que hay encerrados en la preparación de los atletas norteamericanos que forman la élite de mayor potencialidad en el mundo. Ahondó especialmente en tres tópicos de indudable interés, como lo fueron sus charlas sobre "la técnica para la garrocha de fibra de vidrio"; "para el lanzamiento con el dardo Held" y "Test de evaluación para atletas".

Pero la técnica no lo es todo, como lo expuso claramente Mr. Almaguer, insistiendo una y mil veces en ese 80% que correspondía tributar al atleta mismo: "La perfección del atleta no conoce final, pues siempre puede hacer algo en beneficio de su progreso. Siempre un nuevo esfuerzo tendiente al perfeccionamiento es necesario, lo que constituye un buen amigo del ágil y un maestro para el perezoso. El camino hacia la cumbre está erizado de obstáculos, cuya única puerta de paso es la constancia. Por eso afirmo que el atletismo es la mejor escuela de la voluntad".

Todo lo que se haga en beneficio de esta causa, entonces, no puede merecer sino nuestra más amplia atención y respeto.

CARACOL

SELLO AZUL

la zapatilla de los campeones ofrece su insuperable Línea Deportiva

"PIVOT", para baby fútbol

"FINTA", para básquetbol

para gimnasia y atletismo.

Son productos garantidos por su SELLO AZUL

PIDALAS EN TODAS LAS CASAS DEL RAMO DEL PAIS

MATCH PRESENTA SU MODERNA CAMISA

Línea de Oro

M.R.

ELEGANTE
PRACTICA
FINISIMA

Se SECA y se PLANCHA SOLA mientras Ud. duerme

POR A. J. N.

TEMAS DE FUTBOL

CON Torino-Colo Colo terminó una suite de partidos internacionales en los cuales mucho se ha podido ver. Si bien los cuadros que nos visitaron no son fieles exponentes de lo mejor que se produce en los países que representan —con la sola excepción de México, naturalmente—, sí que se puede decir que expusieron sus respectivas modalidades. Por ejemplo, cómo no va a ser interesante ver aquí, en nuestro propio Estadio Nacional, a cuadros italianos con su "catenaccio" y su fútbol fluído, aunque conservador y esclavo de una sola fórmula invariable. Otro tanto podría decirse de los cuadros británicos, el Sheffield United y la Selección de Gales, y hasta del Sevilla y la Selección de Río Grande. Todos, cuál más, cuál menos, nos mostraron algo de lo que es en la actualidad el fútbol en Italia, Inglaterra, México y Brasil. Quizás si España, a juzgar por aquellos que dicen conocer a fondo el fútbol de la península, no nos ofreció a través de su Sevilla mucho de lo bueno que tiene, en la misma proporción como lo malo, que sí quedó ampliamente expuesto.

Profundizando y auscultando se pueden encontrar motivos de mucho interés en todas estas actuaciones. Iremos, pues, para descubrir estos motivos, revisando despacio aquellas facetas del juego que nos parecen más expresivas, novedosas o simplemente dignas de ser mencionadas y estudiadas. En algunos aspectos hubo incluso cosas tan importantes como para llevarnos a revisar algunos conceptos que teníamos muy firmes y nos despeguemos de vicios y costumbres adquiridos que no nos favorecen. Vamos viendo. Algo que nos llamó la atención en los cuadros europeos es su afición a los centros. Advertimos esto precisamente a causa de que entre nosotros se ha ido desterrando esta jugada de ataque por creer que los centros no representan otra cosa que jugadas propicias al lucimiento de los arqueros. Sin embargo, los europeos, que tan buenos guardametas poseen, practican el centro y, está visto, le saben sacar mucho provecho. Bien mirado, ahora, en los tiempos que corren para el fútbol en el mundo, con las dificultades que saben poner las defensas aglutinadas en las áreas a la penetración ofensiva, el centro ha vuelto a ser una arma efectiva. Una pelota que cruza frente a la valla es ahora más peligrosa que los siempre infructuosos intentos de los delanteros por desbordar a defensas numéricamente superiores, que cuentan además con la ventaja de jugar en espacios reducidos.

Es muy posible que en el próximo Campeonato del Mundo el centro que cruza a flor del pasto o a media altura a través del área y que deja en igualdad de posibilidades al atacante y al defensor, o el bombeado que cae en determinado lugar para ser aprovechado de cabeza, recuperen definitivamente su antiguo prestigio. Bien sabemos que constituye además una jugada vistosa que se sigue siempre con ansiedad en las graderías y que puede representar un motivo para que el fútbol se reencuentre con algunos de sus atractivos de otras épocas.

La velocidad, la velocidad constante, la velocidad sin pausa, esa facultad que lucen los equipos europeos para hacerlo todo rápido y vivazmente, es sin duda otra lección interesante para nosotros. En Chile últimamente se ha venido cayendo en el vicio de la lentitud, de la pachorra. Son muchos los partidos jugados en el país, por cuadros chilenos entre sí o enfrentándose a rivales extranjeros, en que se camina en la cancha. Se toca la pelota y se camina. El balón va de un pie a otro, recorriendo cada vez unos pocos metros, con exagerada lentitud. Los europeos no, nunca caen en este vicio. Siempre, en todo momento, se muestran dinámicos, activos, veloces, luchadores y, hasta podría agregarse, atropelladores. Ese fútbol es avasallante y siempre difícil de enfrentar. Es cierto que exige estado atlético y físicos aptos; pero no creemos que esto sea un inconveniente para nosotros que ya hemos logrado una avanzada cultura en lo que se refiere a la preparación de nuestros futbolistas y al trabajo que con ellos se debe efectuar con el objeto de dotarlos de las condiciones apropiadas para los más grandes esfuerzos.

Y el otro aspecto que, como los anteriores, forma parte íntima, fundamental del fútbol, es la trancada, y también se ofreció al público del pentagonal como una expresión nueva practicada por los jugadores europeos. Nueva pese a ser tan antigua como el fútbol mismo. Es que en Chile, y casi podría generalizarse diciendo en Sudamérica, fue perdiendo eficacia ante la manera extremadamente cuidadosa con que la usan nuestros jugadores. Pocos son los chilenos que van a ella con la decisión y la fe con que lo ha-

(Continúa en la página 30)

ARRIBA: El gol del triunfo. Escapó Sastre por la derecha, para ejecutar un centro largo, que encontró a Sulantay libre de custodia en el otro costado. Su cabezazo fue muy certero, y el balón superó la estirada de Nitsche. Un gol espectacular, que decidió el partido en el minuto noventa.

ARRIBA, IZQUIERDA: Por supuesto foul a Villanueva —la falta no existió— se sancionó a Palestino con tiro libre muy cerca del área. Sirvió Luis Vargas, con potencia y efecto, para superar la resistencia de Moreno, que cubría la otra parte del arco. El balón pasó por sobre la barrera y se incrustó en un rincón. Así Audax se puso en ventaja de 2 a 1.

COMENTA JUMAR

AL FINAL PALESTINO

NADA más fácil para el cronista que amoldar el comentario al marcador. No es mayor problema encontrar la justificación de un triunfo ni mucho menos llegar a la conclusión de que la voz de las

SOBRE LA HORA RESOLVIO EL CUADRO LISTADO SU INTERESANTE PLEITO CON AUDAX ITALIANO. 3 A 2 LA CUENTA.

Carlos Reinoso se abre paso, en el primer tiempo, cuando Audax presionó con insistencia, sin poder sacar ventaja. Pese a su declinación posterior, el interior itálico hizo maniobras excelentes y cumplió un buen match. Le hizo bien el período que estuvo en la Selección.

PARTIDO CERRADO Y CON BUEN FUTBOL, QUE NO MERECIA VENCEDOR NI VENCIDO.

cifras resulta irrefutable. Lo importante, sin embargo, es escudriñar a través de los detalles, extraer conclusiones y buscar los argumentos necesarios para respaldar o discutir el desenlace.

¿Mereció perder Audax Italiano?

A nuestro juicio, no.

Palestino ganó bien —eso es indiscutible—, sus tres conquistas fueron bien logradas y tuvo acaso el oportunismo que faltó al rival para coronar esos pasajes largos en que jugó mejor. La doble pared de Sastre y Coll resultó impecable en la primera conquista; el disparo sorpresivo de Sastre encontró desubicado a Nitsche en la segunda caída, y el cabezazo final de Sulantay empalmando un centro largo de Sastre no sólo decretó la victoria sobre la hora, sino que hizo recordar las mejores jugadas del Sheffield United. ¿Cómo negar merecimientos entonces al triunfo listado? Lo que pasa es que Audax también hizo lo suyo y se procuró ocasiones abundantes para haber modificado la cuenta a través de un fútbol liviano y agradable, grato a la vista y suelto en el campo, que incluso tuvo a mal traer a Juan Carlos Moreno desde el primer instante. Cuando Roberto Coll (todo un divino longevo) abrió la cuenta en hermosa combinación con Sastre, Francisco Nitsche sólo había intervenido un par de veces en balones largos, mientras Moreno se extremaba al frente con una serie de contenciones y rechazos en que debió sacrificar la estética para evitar ser batido. Quizás si en esa jugada quedó escrita la tónica del match y quizás si ese gol fue un anticipo de lo que sería el triunfo de Palestino. Porfiada defensa, algo de fortuna y un contragolpe que supo llegar y concretar.

Ambos tuvieron puntos altos. Pero Audax mostró algunas piezas flojas. Y quizás si ello contribuyó a romper el equilibrio, porque en lucha pareja los vacíos suelen gravitar más que las virtudes. Nos pareció por ejemplo que Vial no pudo marcar a Villagarcía y que el propio Cataldo se engolosinó en algunas maniobras, dejando un claro que Sulantay aprovechó convenientemente. Nos pareció que Villanueva estuvo demasiado blando —ingenuo a ratos— en la resolución de algunas ocasiones y que Juan Carlos Rodríguez no repitió lo que venía mostrando. Y nos pareció que Francisco Nitsche pudo haber evitado uno o dos goles. Hasta inseguro vimos al espigado guardián, cuya característica saliente ha sido su pasmosa seguridad de manos. En Palestino, en cambio, no observamos esas debilidades.

Palestino está jugando con cinco zagueros en línea, dos émbolos de medio campo y tres delanteros en posición ofensiva. El éxodo de Aravena dejó al cuadro de colonia sin un half de apoyo neto, y Scopelli optó por reforzar la línea de zagueros, a fin de clarificar el contragolpe. Ahumada actúa incrustado en esa barrera que integran Castañeda, Moris, Angulo y Cortés, y ello obliga al repliegue de Coll como mediozaguero y al trajín constante de Torres (muy impreciso en el pase esta vez, pero de una laboriosidad admirable) para cubrir el medio campo. Dos aleros abiertos, siempre abiertos —léase Sulantay y Villagarcía—, y un Antonio Sastre que va a todas y que muestra aptitudes muy propias de su ascendencia, completan el esquema simple de una escuadra que hace lo justo para copar los sectores vitales y que siempre está alerta para explotar un yerro, un error o un vacío. Y así suele ganarse en el fútbol de hoy. Pero... insistimos en que Audax no debió perder. Audax llevó la iniciativa, tuvo más oportunidades que Palestino, atacó con intención a través de un 4-2-4 muy claro y muy nítido y a la postre pagó un precio muy alto por la ineficacia de Villanueva y Juan Carlos Rodríguez en el momento del finiquito. Sin contar ese claro hand penal de Castañeda —ya en los descuentos—, y que inexplicablemente quedó sin sanción.

EXTREMA DERECHA: La discutida jugada en el último minuto. Un centro de Vásquez sobró la salida de Moreno, y Villanueva impulsó el balón sobre la valla defendida por tres zagueros. Castañeda rechazó con un brazo..., y el juez no advirtió el penal. Las protestas itálicas no prosperaron.

Todo esto dio lugar a una lucha interesante que sólo decayó entre los veinticinco y los cuarenta minutos del segundo tiempo, cuando la cancha pesada se hizo sentir en las piernas, y que recobró su emoción con ese tanto postrero y la incertidumbre vivida en los descuentos. Al respecto, mientras otros elencos sintieron la tregua y recién alcanzan su mejor forma, no hay duda que Audax sacó provecho de su incursión por canchas peruanas, y la verdad es que se ve a punto y con una fisonomía similar a la que exhibió el año pasado cuando repuntó firme en la tierra derecha. Fútbol agradable el de Audax —lo repetimos—, con rutilantes destellos de Carlos Reinoso, porfía constante de Luis Vargas por encontrar el resquicio y facilidad general para desprenderse del balón y llevarlo con ligereza a la zona contraria. Perdió Audax sobre la hora, pero está dicho que no por ello puede variar la impresión que ya había dejado al apabullar a Magallanes.

Vimos hasta los veinticinco del segundo tiempo una lucha pareja y matizada, siempre con mayor presión de Audax y con los aliños necesarios para distraer y entusiasmar al espectador. Buen fútbol, emoción en los arcos —especialmente el de Palestino—, un ir y venir constantes, sin flojedades ni retenciones exageradas y además la incerti-

(Continúa en la página 30)

Fue excelente el primer gol de Palestino. Combinaron dos veces Sastre y Coll, y este último entró resueltamente para batir a Nitsche con tiro alto y colocado. Todavía rinde el longevo interior de Palestino. Todo un caso.

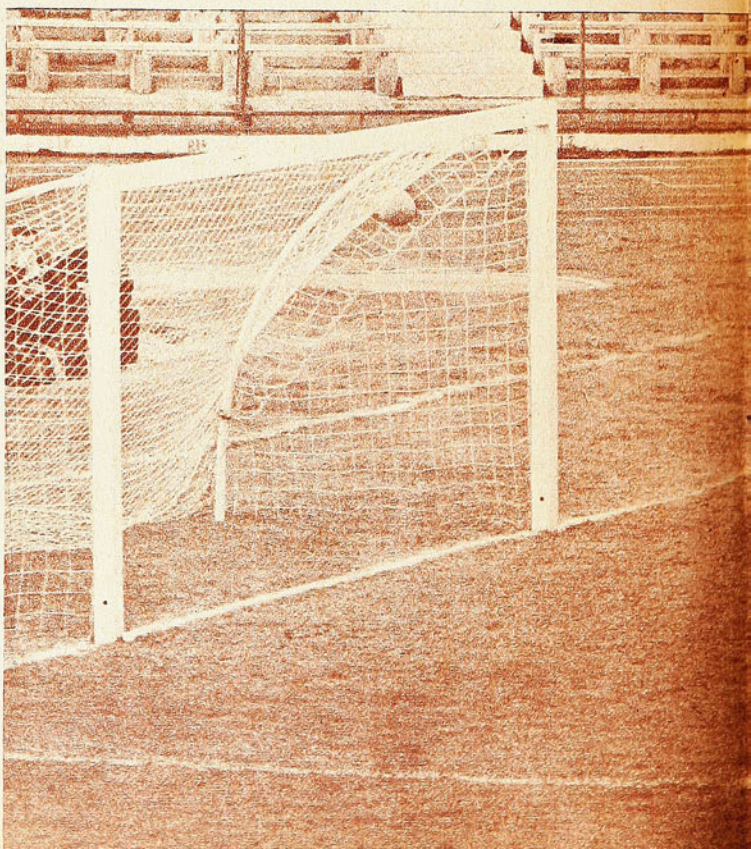

Hijo de tigre... Antonio Sastre, hijo del recordado jugador de Independiente, se abre camino en canchas chilenas. Hizo un gol y colaboró en los otros dos. Tiene futuro.

SABOR

Cuando Everton había perdido unas cuantas oportunidades de abrir la cuenta y el panorama se presentaba muy incierto para Wanderers, Juan Alvarez hizo el primer gol de los porteños. La defensa de Everton no le dio importancia al tiro largo de Acevedo y tampoco se percató de la entrada del piloto wanderino, que encima del arco impulsó la pelota a las redes.

Véliz cabeceó hacia atrás para Begorre superando a Canelo, pero se interpuso Juan Díaz para cortar ese pase. Begorre trata de desplazar al defensa wanderino cometiéndole foul.

A CLASICO

COMENTARIO DE AVER

WANDERERS Y EVERTON HICIERON UN PARTIDO CON TODAS LAS CARACTERISTICAS DE LAS LUCHAS TRADICIONALES, HASTA EL RESULTADO.

A ESE match del domingo en Sausalito, entre los tradicionales rivales de la costa, le faltó un público más imbuido de los perfiles de un "Clásico" para que fuera una auténtica fiesta del fútbol. Le faltó también un marco más nutrido. 14 mil personas, en un campo donde pueden entrar 25 mil, son muy pocas para un Wanderers-Everton, con este último al tope de la tabla.

Pero lo que le faltó en ambiente, el clásico porteño lo tuvo en la cancha. Un partido sorprendente. En estas oportunidades, por lo general se juega mal fútbol; priman factores que distorsionan el juego. Se corre mucho, se pelea mucho, pero se juega poco. Porteños y viñamarinos hicieron todo eso que es propio de los clásicos —a ratos ¡cómo se dieron!—, pero además jugaron fútbol.

Dos estilos opuestos. Wanderers necesitó de dos o tres golpes a la pelota para llegar al área. Everton, de diez o más. El juego de Wanderers se armó allá atrás, en la línea de cuatro zagueros; el de Everton, en el medio campo. Wanderers salió directamente de un zurdazo de Eduardo Herrera, que atravesó la cancha oblicuamente, de un sobrepique de Manuel Canelo, de un pase largo de Juan Díaz. Salió en busca de la carrera y la entrada de Juan Alvarez o de Hernán Godoy, o buscando el contacto con Eugenio Méndez, para que fuera éste, movedizo, hábil con la pelota en los pies, astuto en la concepción de la jugada, el que encontrara el hueco por donde jugar el balón. Everton se demoró mucho más. Preparó en los pies de Manuel Rojas y del promisorio Nelson Vásquez, la pelota pasó por los pies de Véliz, de Escudero, de Begorre, de Escudero otra vez..., y así. Todo hecho con velocidad, con precisión, con fuerza —aunque siempre más fuerza en Wanderers—, pero más espontáneo, más espectacular, más meduloso lo del cuadro de Valparaíso.

Fútbol sin pausa, sin hombres estáticos. Hombres de bajo rendimiento, sí, contrastando con los de muy alta producción. Creemos que aunque parezca un contrasentido, ahí radica uno de los mayores méritos de Wanderers. Acevedo no pesa en el medio campo; Haroldo no está en los partidos que se plantean rudamente; desaparece, se esconde, elude responsabilidades; Reinaldo Hoffmann no sacó —o no tiene todavía— el punch ni la decisión de su hermano Carlos; José Rodríguez es un chico que en el estilo de Valentini sólo tiene la fuerza y las agallas del internacional, hoy en Colo Colo, pero no la capacidad futbolística. Y tenemos cuatro puntos débiles del vencedor del Clásico. Agreguemos que Wanderers entró con su arquero de juveniles —Aránguiz—, y antes de la media hora había salido lesionado y estaba bajo los palos "Toscano" Vásquez, el puntero izquierdo.

Everton fue más homogéneo, y no tuvo problemas de alineación. No encontramos en la escuadra viñamarina un valor tan bajo como Haroldo o como Hoffmann. Quizás ninguno tan alto como Herrera o como Méndez, aunque Lorenzo González, Nelson Vásquez, Manuel Rojas, Leonardo Véliz, jugaron mucho. Pero la balanza la inclinaron esos "mosqueteros" incansables, enérgicos los de la defensa, tozudos los del ataque, que tuvo Wanderers.

Cosas de clásico desde el primero al último minuto. Lucha ruda en la disputa de la pelota, agrias discusiones —como aquella por un penal que le hicieron a Escudero, empezando el partido, y que no fue sancionado—; largas suspensiones —las dos por las lesiones del joven meta Aránguiz—, situaciones imprevistas, como la del cambio del arquero. Cosa de clásico eso de que cuando Everton estaba mejor, cuando asfixiaba con su dominio intenso, con su juego aparentemente más dúctil, cuando había perdido tres o cuatro oportunidades de gol clarísimas, fuera Wanderers el que abriera la cuenta. Hasta podríamos decir que fue "un gol de clásico". Una pelota que remató de distancia Acevedo y que por fácil —iba a salir por el

Bien cabeceó Manuel Rojas, hacia abajo y cruzado, pero Aurelio Vásquez estuvo atento y manoteó esa pelota —como muchas otras— conjurando el peligro. Aunque parezca una exageración, el wing izquierdo de Wanderers fue uno de los factores del triunfo desde... que jugó de arquero.

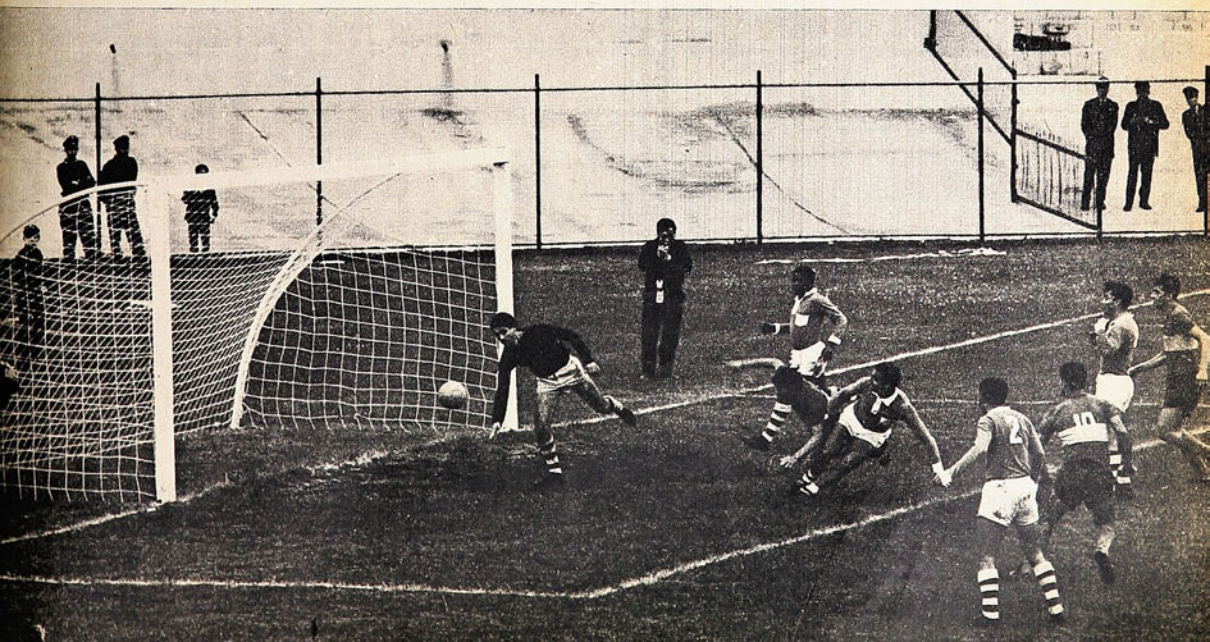

EVERTON PORFIO UN TIEMPO ENTERO POR EL EMPATE. LO CONSIGUIO SOBRE LA HORA PARA PERDERLO EN LOS DESCUENTOS.

Escudero —lo encontramos muy grueso— demoró el remate lo justo para que Aurelio Vásquez se le lanzara a los pies y le "robara" la pelota. Los delanteros viñamarinos perdieron muchas oportunidades de ganar el partido.

fondo— miró desaprensivamente la defensa evertoniana, y nadie vio de dónde surgía Juan Alvarez para tocarla encima del arco y alojarla en las mallas.

Cosa de clásico la nerviosidad que fue haciendo presa de los jugadores de Everton, y que fue en aumento a poco que Aurelio Vásquez empezó a atajar como quizás no lo hubiese conseguido ni el propio Aránguiz u otro arquero más experto. "¡Qué suerte!", escuchamos muchas veces, cuando el improvisado meta desvió cabezazos muy bien colocados de Manuel Rojas o Begorre, o cuando cubrió el ángulo de tiro para algún potente remate de Véliz. Pero sucede que en todas las jugadas "Toscano" Vásquez estuvo ahí, donde tenía que estar, y además salió bien, cortó bien los centros altos; lo hizo todo bien.

Por situaciones muy aflictivas pasó Aránguiz en los primeros minutos del partido. Con mucho arrojo el joven meta suplente de Wanderers tapó remates difíciles y se anticipó a intenciones comprometidas, como la que muestra el grabado, cuando alcanza a desviar el disparo de Véliz. En dos de estas acciones, Aránguiz se lesionó, teniendo finalmente que abandonar el campo.

PARA DISCUTIR

JUAN OLIVARES, el arquero titular de Wanderers, está con la Selección nacional en Europa. José M. Castro, el suplente, estaba en cama con gripe. Alberto Aránguiz, "el tercer hombre", debió salir lesionado a los 29 minutos del primer tiempo. Donato Hernández había previsto esta contingencia e inscribió en la planilla como arquero reserva para el partido a Reinaldo Hoffmann, que es puntero izquierdo.

El asunto tenía su explicación. Aurelio Vásquez, el titular en la punta izquierda, ha jugado al arco. Incluso en Audax Italiano, cuando no había cambios de guardavalla, ocupó el puesto y se condujo a entera satisfacción. Pues bien, cuando se produjo el accidente de Aránguiz, entró Hoffmann, y de inmediato el entrenador dispuso que cambiara tricota con Vásquez.

Hubo agrias discusiones en la tribuna. Para muchos, Wanderers no había cambiado arquero, sino wing izquierdo, y eso no está permitido. Pero el director de turno aclaró las cosas, diciendo que tanto en el Congreso de Presidentes como después al refrendarse el acuerdo de la sustitución del portero, se habían contemplado casos como el que se presentaba en Sausalito y había quedado en claro que perfectamente podía procederse como lo hizo Wanderers. Después de todo, el entrenador tiene amplias facultades para utilizar a los 11 hombres que tiene en el campo como le parezca y convenga.

Y desenlace de clásico. Vibrante, sorprendente.

Everton había hecho más; el empate —por lo menos— se estuvo esperando desde el instante mismo en que a los 29' de la primera etapa Juan Alvarez derrotó a Aguilar. Pero el tiempo transcurría, y Wanderers conservaba su ventaja. A ratos con mucha angustia. Se estaban acalam-

(Continúa en la página 26)

Ocho hombres de Wanderers están en el área cuando Vásquez ha conseguido sacar al corner la pelota. Casi todo el segundo tiempo se repitieron estas escenas, reflejo del intenso pero nervioso cuanto improductivo dominio evertoniano.

GLO

LOS GOLEADORES

CON 3 GOLES: Elson Beiruth (CC); Rodolfo Begorre (E), Héctor Fumaroni (F), Osvaldo Castro (LC), Luis Hernán Alvarez y Miguel Iturrate (M); Mario Desiderio (O'H), Antonio Sastre y José Sulantay (P); Juan Inostroza (UC) y Carlos Campos ("U").

CON 2 GOLES: Carlos Reinoso y Luis Villanueva (AI), Leonardo Véliz (E), Roberto Bellomo y Manuel Escobar (F), Ernesto Alvarez y Roberto Martínez (GC), Sergio Cantú (LS), Carlos Guerra, Oscar Ortiz y Luis Pino (O'H), Rubén Villagarcía (P), Héctor Barría (R), Felipe Bracamonte (SF), Juan Alvarez (W), Adolfo Olivares y Jaime Ramírez ("U").

PERDIDO QUEDO, allá en la mitad de la semana pasada, ese partido de Colo Colo con Torino. Nada fue propicio para el match; la campaña de los albos, el rigor del invierno, lo recargado que ha estado el calendario futbolístico extraoficial, hicieron que el encuentro pasara casi inadvertido. Y, mal que mal, con todas sus debilidades del momento, Colo Colo hizo un papel honorable. Empató a 1 con los italianos, que, si tampoco en su país constituyen una fuerza de primera categoría, por las características de su fútbol serán siempre adversarios difíciles y de peso.

Apenas poco más de cuatro mil personas fueron al Estadio, en un atardecer inhóspito. No levantó considerablemente su producción de campeonato el cuadro local, pero, con lo que jugó, consiguió una igualdad meritoria.

CUANDO MARIO LIVINGSTONE señaló su hermoso gol, que sería el primero en su carrera en Primera División y que daría el triunfo a Universidad Católica contra Ferrobádminton, fue muy felicitado por sus compañeros. Pero muchísimos más palmotazos recibió su padre, emocionadísimo en la tribuna numerada del campo de Independencia. De todos lados se levantaron manos amistosas, si no otros que incluso dejaron sus asientos para abrazarlo. Empañados los ojos del Senior, arriba, y empañados asimismo los del Junior, abajo.

—oOo—

ES QUE EL GOL resultó admirable por la gestión previa y por la firma que le estampó Mario Livingstone. Modelo de cruce el de Betta a Ibáñez. De ahí en adelante, todo realizado con la velocidad del vértigo. Todo de primera, sin parar, como viniera. Del "chueco" Ibáñez a Barrales y a Livingstone, que tiró bajo, cruzado, potente, al rincón más lejano de Gustavo Piturra. Por lo menos, vértigo para los defensores aurinegros, que ni siquiera lograron llegar a intervenir en la veloz como exacta maniobra.

—oOo—

MIENTRAS SE JUGO al ritmo de Ferro, el cuadro de la UC apareció como lo que realmente es: un equipo demasiado liviano para una competencia entera. Pero cuando se jugó al ritmo de los "cabros", fue Ferro quien se mostró como demasiado pesado para una competencia también larga. Y si el ritmo de la Católica fue más constante y prolongado, se debió en gran medida a la energía con que Carlos Robles paró las intenciones con que Valenzuela, Castillo, Valdés y compañía pretendieron intimidar a sus adversarios desde el primer pitazo. Pero, como también desde el primer pitazo hubo serias reconvenciones para los infractores, dentro de un clima de absoluta corrección en el juego primó el mejor y veloz fútbol del primaveral equipo de Universidad Católica.

Que esta formación "católica" incurre en errores, nadie puede negarlo. Ferro incurrió en menos yerros que su rival, porque cuando se juega con lentitud, con calma, hay tiempo para asegurar el pase. Cuando todo se hace a cien kilómetros, no es sencillo dar en el blanco. Comprendiéndolo así el público, aplaudió hasta los disparates en que cayó largos ratos el juego de la UC. Hay que imaginarse, entonces, cómo se aplaudieron las buenas combinaciones. Finalmente, la gran seguridad con que está jugando la extrema defensa le permiten a Barrales y al "monito" Carvallo casi desinteresarse de la defensa, para concretarse en el apoyo. Y en este aspecto el hijo del "mono" estuvo admirable.

Betta, Carvallo, Livingstone, Inostroza, Ibáñez. Un gran gol del piloto le dio el triunfo a la UC contra Ferro.

—oOo—

AL TERMINO DEL MATCH, el propio entrenador de Magallanes, Sergio Cruzat, reconoció que la Academia había jugado demasiado defensivamente el sábado. Porque, si contra Santiago se juega cerrojo, ya uno puede imaginarse lo que será aquello cuando se plante al frente un equipo de mayores quilates que la escuadra "bohemia". En el primer tiempo, sólo Luis H. Alvarez y Navarro quedaban allá arriba. Más adelante se agregó Stuardo, que fue quien inició la jugada que le permitiera a Alvarez señalar el único gol del interesante cotejo.

—oOo—

UNA CAMPAÑA REALMENTE interesante es la que viene cumpliendo Unión San Felipe. No ha enfrentado hasta ahora a los grandes de la competencia, pero sus 7 actuales puntos, uno menos que Palestino y Universidad Católica, punteros, hablan de una campaña sin precedentes en el club de la

---

5.ª FECHA.

Sábado 25 de junio.

Estadio Santa Laura. Público: 2.373. Recaudación: E° 3.073,60.

Referee: L. Orozco.

MAGALLANES (1): Germinaro; Santis, Schiro, Arias; Rosales, Ampuero; Stuardo, Dagnino, L. H. Alvarez, Iturrate y Navarro. (DT: S. Cruzat.)

SANTIAGO MORNING (0): Fuentealba; Tapia, E. González, Collío; L. Ramírez, Paredes; Valenzuela, Leiva, Franco, R. Díaz y Capot. (DT: J. L. Boffi.)

GOL: L. H. Alvarez, a los 30' del segundo tiempo.

Domingo 26.

Estadio Nacional. Público: 7.185. Recaudación: E° 18.019,80.

Referee: R. Hormazábal.

PALESTINO (3): J. C. Moreno; Castañeda, Moris, Cortés; Angulo, Ahumada; Torres, Sulantay, Sastre, Coll y Villargarcía. (DT: A. Scopelli.)

AUDAX ITALIANO (2): Nitsche; Vial, Zuleta, Cataldo; A. Vargas, Tapia; L. Vásquez, Reinoso, Villanueva, L. Vargas y Rodríguez. (DT: S. Biondi.)

GOLES: Coll, a los 14', y Reinoso, a los 97' del primer tiempo; L. Vargas, a los 7'; Sastre, a los 8', y Sulantay, a los 43' del segundo tiempo.

Referee: L. Cantillana.

O'HIGGINS (3): Zazzali; Contreras, Lizana, Carrasco; Abarca, Guerra; Bedwell, Desiderio, Perazzo, Pino y Ortiz. (DT: J. Pérez.)

UNION ESPAÑOLA (2): Carrillo (Trepiana); Avendaño, Luco, Miranda; Charlín, Araneda; M. Ramírez, Silva, García, Jiménez y A. Díaz. (DT: F. Molina.)

GOLES: Ramírez, a los 5'; Silva, a los 15', y Desiderio, a los 44' del primer tiempo; Ortiz, a los 17', y Guerra, a los 43' del segundo.

Estadio Independencia.

Público: 6.644. Recaudación: E° 11.144,20.

Referee: C. Robles.

UNIVERSIDAD CATOLICA (2): Vallejos; Hormazábal, Villarroel, Cicarelli; Adriazola, Barrales; Betta, Carvallo, Livingstone, Inostroza e Ibáñez. (DT: A. Prieto.)

FERROBADMINTON (1): Piturra; García, Valenzuela, S. Valdés; Castillo, Escobar; R. Valdés, Acevedo, Bellomo, Fumaroni y Durán. (DT: J. Varela.)

GOLES: Barrales, a los 10', y Fumaroni, a los 26' del primer tiempo; Livingstone, a los 15' del

SAS DE LA FECHA

ESCRIBE BRABANTE

capital de Aconcagua. Su triunfo contra Unión Calera en el campo de este último, uno-cero, con gol del puntero Henríquez, nos hace recordar la hazaña que cumpliera este mismo jugador contra Colo Colo el año pasado, en el Estadio Nacional. Entrevistado por una emisora local, manifestó Henríquez que no sólo era su primer gol en Santiago, sino también su primera visita a la capital, y que esa entrevista era la primera que se le concedía en su vida. Un mozo, como se ve, sin ningún tipo de complejos.

—oOo—

ENGAÑADOR RESULTADO hubo el domingo en La Portada, de La Serena. Un 4 a 1 que no refleja absolutamente el equilibrio observado hasta la mitad de la segunda parte. Pero Rojas y Magna se cuadraron con sendos autogoles y el asunto terminó. El desaliento que la desventura produjo en los defensores de San Luis de Quillota resultó tan notorio, que en la jugada siguiente del autogol de Magna se produjo el cuarto gol, obra del puntero izquierdo Aracena.

—oOo—

CINCO FECHAS y Green aún no sale de perdedores. La ubicación, pues, va aparejada con los nervios que muestran sus defensores, y con la impaciencia del público, que no olvida y vive aún la excelente campaña final que cumpliera el año pasado. En la fecha anterior resultó expulsado Nibaldo Urra. Contra Colo Colo fue Encina quien debió dejar el campo por orden del juez.

Pero si en Green Cross hay nervios, en Colo Colo no hay fútbol, lo que es más grave. Con el juego absolutamente defensivo que nos viene mostrando, y pese a enfrentar a un Green Cross disminuido en la segunda parte, Colo Colo fue demasiado dominado, resultando Kuzmanic el verdadero salvador del punto con que se despidieron los albos. Claro es que Pancho Fernández también salvó la plata al contener un violento disparo final del brasileño Beiruth.

Juego enredado y cuidadoso por ambas partes. El pésimo estado de la cancha, fangosa y resbaladiza, por lo demás, completó un panorama que amenazó con gresca, cuando Eladio Rojas persiguió largo trecho a Encina, que había fouleado feamente a su hermano menor.

—oOo—

SOLO TRES INVICTOS al término de la quinta fecha. Palestino, la UC y San Felipe. Dos que aún no han ganado: Green Cross y Rangers. Seis puntos de distancia entre la pareja de punteros y el cuarteto de colistas que forman Rangers, Green Cross, Unión Calera y San Luis de Quillota; con Ferro con la valla más frágil (10), y O'Higgins con el ataque más virulento (12). Y si la semana anterior había sido para Everton la del recuerdo, al aparecer al frente de la lista de concurrentes al torneo, esta semana será para Palestino, cuyos socios podrán hacer recuerdos de hace quince años atrás, cuando el equipo tricolor mantuvo esa posición hasta el término de la competencia. Quince años que, como eslabón de enlace, mantienen aún a Roberto Coll como solitario exponente de una alineación que fuera considerada de lujo.

TABLA DE POSICIONES

Lugar	Equipos	Pj.	Pg.	Pe.	Pp.	Gf.	Gc.	Pts.
1.º	Palestino	5	3	2	0	10	5	8
1.º	U. Católica	5	3	2	0	8	5	8
3.º	O'Higgins	5	3	1	1	12	9	7
3.º	San Felipe	5	2	3	0	5	3	7
3.º	La Serena	5	3	1	1	8	6	7
3.º	Everton	5	3	1	1	7	4	7
7.º	U. de Chile	4	3	0	1	8	6	6
7.º	Wanderers	5	2	2	1	8	8	6
9.º	Unión Española	5	1	3	1	5	5	5
9.º	Colo Colo	5	1	3	1	5	4	5
9.º	Magallanes	5	2	1	2	7	9	5
12.º	Audax Italiano	5	1	1	3	8	9	3
12.º	Santiago Morning	5	1	1	3	6	8	3
12.º	Ferrobádminton	5	1	1	3	8	10	3
15.º	San Luis	5	1	0	4	2	7	2
15.º	Unión Calera	5	1	0	4	5	9	2
15.º	Green Cross	5	0	2	3	4	7	2
15.º	Rangers	4	0	2	2	3	5	2

segundo.

Estadio Sausalito, Viña del Mar.

Público: 13.813. Recaudación: E° 26.213,10.

Referee: J. Amor.

WANDERERS (2): Aránguiz (A. Vásquez); J. Rodríguez, Canelo, Herrera; J. Díaz, Acevedo; Méndez, Haroldo, J. Alvarez, Godoy y Vásquez (R. Hoffmann). (DT: D. Hernández.)

EVERTON (1): Aguilar; L. González, Sánchez, P. Alvarez; Gallardo, N. Vásquez; Núñez, M. Rojas, Escudero, Begorre y Véliz. (DT: D. Torres.)

GOLES: J. Alvarez, a los 32' del primer tiempo; Escudero, a los 43', y Godoy, a los 45' del segundo.

Estadio Municipal de Temuco.

Público: 12.469. Recaudación: E° 25.269,70.

Referee: M. Gasc.

GREEN CROSS DE TEMUCO (1): Fernández; Encina, Zúñiga, Hoffmann; Body, Rivera; Martínez, Leal, E. Alvarez, Benítez y Miranda. (DT: M. Mocciola.)

COLO COLO (1): Kuzmanic; Navarro, Clariá, J. González; Montalva, Aravena; R. Rojas, E. Rojas, Muñoz, Beiruth y Zelada. (DT: J. M. Rodríguez.)

GOLES: Alvarez, a los 20', y Muñoz, a los 28' del primer tiempo.

Estadio La Portada, La Serena.

Público: 3.482. Recaudación: E° 5.321,80.

Referee: C. Valdés.

DEP. LA SERENA (4): O. Cortés; Poblete, Figueredo, Castillo; Espinoza, Ogalde; Vilches, Abeledo, Cantú, Koscina y Aracena. (DT: D. Pesce.)

SAN LUIS (1) Veloso; E. Rojas, Magna, Pérez; B. Ríos, Leiva, Orellana, Griguol, Zurita, Zamora y Galdames. (DT: F. Torres.)

GOLES: Cantú, a los 7', y Galdames, a los 24' del primer tiempo; E. Rojas —en contra—, a los 8'; Magna —en contra—, a los 28, y Aracena, a los 33' del segundo.

Estadio Municipal de La Calera.

Público: 3.317. Recaudación: E° 5.965.

Referee: J. Cruzat.

UNION SAN FELIPE (1): Gálvez; Figueroa, Miranda, Ibaceta; Meza, Parra; Henríquez, Acosta, Herrera, Bracamonte y Vásquez. (DT: D. Silva.)

UNION CALERA (0): Valencia; Torrejón, González, Marín; García, Miere; Garfiña, Muñoz, Cabrera, Ojeda y Sepúlveda. (DT: I. Carrasco.)

GOL: Henríquez, a los 17' del segundo tiempo.

(Suspendido por mal tiempo el partido Universidad de Chile-Rangers, que debe haberse jugado ayer, en Talca.)

Central Sport

REEMBOLSOS

¡NADIE MAS BARATO!

JUEGOS DE REDES PARA ARCOS DE FUTBOL, REGLAMENTARIOS	E°	98,00
JUEGOS DE REDES PARA ARCOS DE BABY-FUTBOL	E°	65,00
JUEGOS DE 10 CAMISETAS DE GAMUZA, 1 COLOR, CUELLO REDONDO O EN V: INFANTILES, E° 39; JUVENILES, E° 49; ADULTOS	E°	69,00
JUEGOS DE 10 CAMISETAS DE GAMUZA, 1 COLOR, CUELLO REDONDO O EN V: INFANTILES, E° 52; JUVENILES, E° 72; ADULTOS	E°	89,00
JUEGOS DE 10 CAMISETAS, POPELINA, 1 COLOR, CUELLO SPORT	E°	110,00
JUEGOS DE NUMEROS EN CUERO SOPORTADO, 2 AL 11	E°	7,00
PANTALONES COTTON CON CORDON, PARA ADULTOS, E° 4,50; JUVENILES	E°	3,90
MEDIAS DE LANA GRUESA CON REFUERZOS: ADULTOS, E° 6,30; JUVENILES	E°	5,30
PELOTAS DE FUTBOL N.° 4, CON RED	E°	23,00
PELOTAS DE FUTBOL N.° 5, CON RED, E° 29; DE 18 CASCOS	E°	42,00
ZAPATOS DE FUTBOL MODELO ALEMAN: 26 AL 29	E°	17,90
30 AL 33, E° 20,50; 34 AL 38, E° 24,50; 39 AL 44	E°	27,90
TOBILLERAS Y RODILLERAS ELASTICAS, C/U.	E°	5,50
RODILLERAS DE ARQUERO, ADULTOS, PAR	E°	15,90
SLIPS ELASTICOS, MARCA "WINNER"; 3 Y 4, E° 13,50; 1 Y 2	E°	11,50
BLUSONES PARA ARQUERO, GAMUZA GRUESA	E°	11,50
ZAPATOS DE FUTBOL DE PRIMERA, CUERO BOX CALF, CON 2 REFUERZOS, COSTURA EN EL ENFRANJE, 37 AL 44	E°	43,00
SACOS EN CUERO SOPORTADO, PARA PORTAEQUIPOS	E°	11,90
BLADERS PARA PELOTAS DE FUTBOL, 4 Y 5	E°	4,50

AMPLIO SURTIDO EN INSIGNIAS Y BANDERINES

Créditos a instituciones. Consulte condiciones

CLASIFICADOR 392 - RECOLETA 585
SANTIAGO

SABOR A CLASICO

VIENE DE LA PAGINA 23

brando ya los porteños, especialmente los arietes Alvarez y Godoy, de tanto ir en piques largos, de tanto luchar los dos solos con la defensa. Por eso, cuando ya cerca de los 43 minutos Escudero consiguió la igualdad, se pensó que no habría más que decir. Era una lástima que ya al final hubiese perdido Wanderers lo que había defendido con tanto amor propio, pero no podía considerarse injusto.

Y vino el resultado propio de clásico. En los descuentos Hernán Godoy estuvo atento para conectar un rechazo parcial del arquero viñamarino en un potente disparo del zaguero Herrera, que, como lo hizo toda la tarde, se había ido arriba, inclaudicable en su afán de triunfo.

Un clásico con toda la barba.

O'HIGGINS, DE ARRASTRE

VIENE DE LA PAGINA 13

en el mismo sentido y con idéntico propósito. No se trata solamente de un plantel renovado, sino de una escuadra bisoña, de corte juvenil, en la que la experiencia de un Zazzalli o un Desiderio se acopla con el ímpetu de los nuevos y el oficio de Guerra o Perazzo vienen como anillo al dedo para encauzar a los que vienen de abajo. Contreras, Lizana, Carrasco, el mismo Abarca, Bedwell, el volante Retamales, que no jugó el domingo, y ese morenito Pino, que no deja de ser un hallazgo que debe ser esperado, conforman una dotación que, junto con aliviar en parte la asfixia económica del club rancagüino, le ha permitido mostrar un rostro nuevo, pujante, indómito, y ganar, de paso, siete puntos sobre un total de diez...

¿Cuánto vale ese equipo de O'Higgins que ganó a la Unión en el minuto noventa? Como dijo Desiderio en el café, "aquí no jugamos para nadie. Todos para uno, y uno para todos, como dijo el señor ese que escribió de los mosqueteros... Corremos la hora y media, nos ayudamos mutuamente, y el gol lo hace el que puede hacerlo, y con el esfuerzo de todos. Así veo a este O'Higgins 1966..."

En su pintoresca declaración, el forward celeste hizo un buen retrato de lo que es O'Higgins y lo que fue esta vez frente a Unión Española, que hasta los 44 minutos del primer tiempo pareció que se llevaba los puntos sin mayores problemas, y al final los perdió por sus propios yerros y la porfía de un rival insobornable. Ese gol de Desiderio — gruesa falla de Avendaño, primero, y vacilación de Luco, después— tuvo mucha importancia, porque no es lo mismo irse al descanso dos a cero que dos a uno... La reacción sicológica ante el dos a cero suele ser pesimista, porque son tres goles para ganar. El dos a uno, en cambio, abre las

(Continúa en la página 30)

INSTITUTO SAN CRISTOBAL

ENSEÑA:

Conducción, reglamento, mantención y funcionamiento de vehículos motorizados.

Examen, documentos ambos sexos.

Informes:

MAC-IVER 728, esq. ESMERALDA
Gran Avda. 7143 - Paradero 19.

VIÑA DEL MAR:
Plaza Vergara - Galería Vicuña Mackenna
Local 12.

ALMACENES Y

SASTRERIA
ENRIQUE GUENDELMAN
San Diego 227

CREDITOS

USTED LO VE, LO PRUEBA Y SE LO LLEVA

CHAQUETONES PARA HOMBRES Y NIÑOS

ABRIGOS PARA CABALLEROS NIÑOS Y DAMAS, AMPLIO SURTIDO

HISTORIA DE DOS LUCES

POR EMAR

SOLO dos minutos duró la pelea. Fue violenta, fulminante. Y no podía ser de otra manera. Porque ese encuentro de hace dos semanas por la corona de los livianos era, realmente, un choque. En todo el sentido de la palabra. No se trataba sólo de la confrontación de dos pugilistas. Había un estrellamiento de personalidades técnicas distintas, de mentalidades diametralmente opuestas. Colisión violenta de carreras diferentes, de antecedentes disparejos. Choque de situaciones, de ambientes y de posibilidades cruelmente diversas.

Se ha dicho que Luis Zúñiga es un campeón lógico, que la corona la comenzó a ganar desde sus primeros pasos en el boxeo. Y que Dagoberto Poblete, en verdad, nunca la había tenido realmente. Un campeón circunstancial había sido reemplazado por uno lógico. La consideración es ajustada y envuelve toda una historia. Una de esas tantas historias que quedan más allá del nocaut, más allá del fallo discutido. A veces, es bueno recordarlas.

Desde que aquel zurdo magnífico que fue Sergio Salvia dejó el boxeo, la "categoría clásica" quedó prácticamente desierta. Todos los ojos comenzaron a proyectarse en derredor, ansiosamente, a la búsqueda esperanzada del sucesor. En 1964 se llamó a una selección de livianos. A la final llegaron Luis Silva y Poblete. Ganó el primero, pero sus condiciones —violentamente disminuidas luego de una dura gira por Europa— no ofrecían solución de continuidad a la situación. Y mientras Dagoberto Poblete empezaba su segunda carrera hacia la corona, Luis Zúñiga comenzaba a perfilarse, aun en las filas amateurs, como "el hombre" sin discusión.

Dos carreras distintas. Debutó Zúñiga en el profesionalismo. Hacia su rincón se dirigían todas las miradas. Había tensión, esperanza. Se sabía que, desde su primera pelea como profesional, comenzaba una carrera que desembocaría en el título.

En otro rincón del gimnasio había otro hombre que también corría hacia la misma corona. Estaba mucho más cerca, pues su desafío estaba presentado y aceptado. Y, sin embargo, ¡cuánto más lejos estaba en la realidad! Había comenzado a correr antes, pero tenía que llegar después.

La crueldad del momento quedaba reflejada en esas tardes apagadas del gimnasio. "Yo estoy dispuesto a que me traigan hombres mejores —decía Zúñiga—; yo sé que ganando a argentinos de cuarta fila avanzo poco." Y todos se preocupaban y todo el ambiente habló del problema. Y más allá, en un rincón oscuro del gimnasio, sólo con su asistente o pidiendo a alguien que le ayudara a vendarse, el otro aspirante también hacía sus confidencias: "Quizás podrían ayudarme a que Silva me diera la pelea por el título. Está aceptada, pero él siempre está enfermo, o dice que se va a retirar del boxeo o no hay fecha para pelear." Y nadie se preocupaba y el ambiente no hablaba del problema. Porque no era problema. Porque el campeón ya estaba, aunque sin corona.

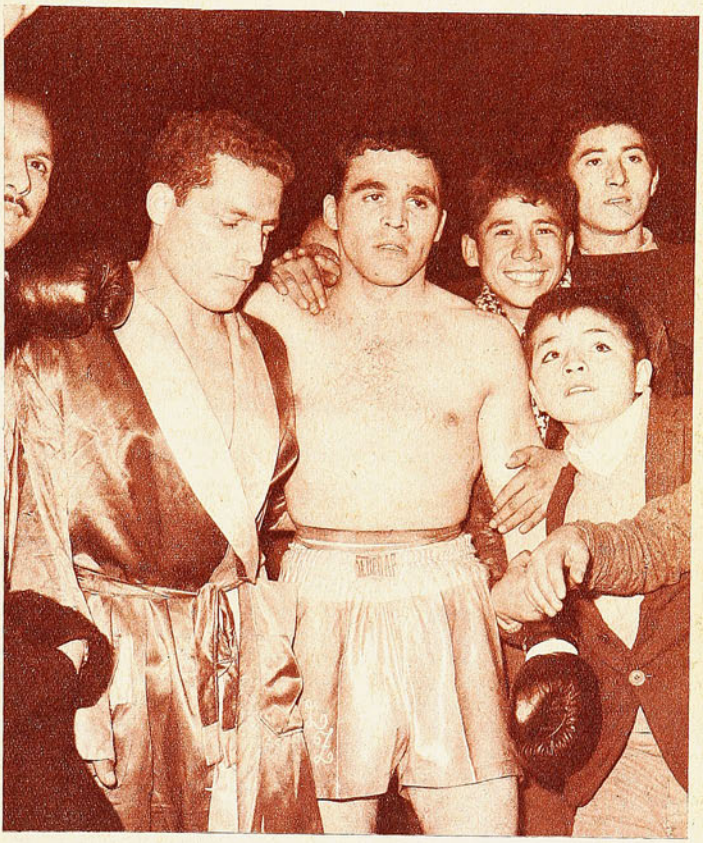

El otro capítulo de la historia fue más triste. Porque Poblete consiguió pelear con Silva. Lo ganó allá en Valparaíso el año pasado. Pero nunca tuvo el cinturón.

A un costado de la sala se hablaba del próximo rival de Zúñiga. Y en otro, el campeón nos pedía que "¿podría hacer algo, decir algo, para que me den el cinturón que he ganado? Es lo único que quiero."

Pero nadie quería que fuese campeón. Aunque hubiese ganado. Aunque lo mereciera. Los ojos de todos miraban en otra dirección. Hacia el que iba a ser el campeón. Hacia el campeón lógico.

Nunca volvió Poblete a pelear en el Caupolicán. Una razón simple y poderosa: no es taquillero. Reapareció sólo para entregar lo que nunca había tenido. A entregar, en dos minutos, esa ilusión largamente acariciada en las agotadoras tardes de entrenamiento. Porque no fue más que eso.

La subida de ambos al cuadrado reflejó toda la historia que quedaba tras ese momento. En silencio, con una larga bata azul caída sobre los hombros, humildemente, subió el campeón. En su rincón miraba hacia el suelo. Al otro lado, un hombre que sube elásticamente, sonríe y abarca con la mirada todo el escenario. La pelea estaba decidida. Desde entonces y desde mucho antes.

Ese era el combate, el choque. Decidido por algo más que en un gancho de derecha y un hook al hígado. Decidido por toda la historia de sus protagonistas y de la pelea misma.

Los sacos, la pera, la cuerda y los espejos de la sala están impregnados de muchos casos. Guardan también el de este muchacho que hacía sus ejercicios bajo la mirada sorprendida de su hijito y que siempre partió lentamente del gimnasio, la cabeza gacha y musitando, como un ruego, "mi cinturón, podría hacer algo porque me dieran mi cinturón..."

CRONOMETRO Y A NIVEL MUNDIAL

YA nadie puede juzgar a los atletas por su apariencia ni mucho menos adivinar siquiera de lo que es capaz el ser humano cuando el principal propulsor del corazón es la ambición. ¿Quién habría —por ejemplo— corrido el inmenso riesgo de suponer que Tommy Farrell, a los 22 años, y conocido como "la miniatura de Snell", habría de quitarle al famoso neozelandés su primado mundial de las 880 yardas bajo techo? Absolutamente nadie. Porque menguado físicamente, ni siquiera aparenta ser un atleta. Pero dentro de la pista, merced a su indomable voluntad, el pequeño atleta norteamericano transforma su miniatura, engrandeciéndola, al extremo de parecer un gigante, con su fuerza y con su furia.

★ SNELL SE VA QUEDANDO SIN TITULOS

★ JIM RYUN RECORDMAN MUNDIAL A LOS 19 AÑOS

★ DOS COLOSOS EUROPEOS EN LA CUEVA DEL LEON

TEXTO DE CARACOL

Y este ejemplo nos lleva a uno más extraordinario aún y que por coincidencia concierne también al recordista mundial Peter Snell, quien al parecer está destinado a desaparecer de la nómina de primatistas a pesar de que hasta hace poco sus marcas fueron consideradas no sólo como fabulosas, sino como inviolables. Pero Jim Ryun probó hace una quincena que no existe tal inviolabilidad cuando de atletismo se trata, a pesar de que sólo cuenta con 19 años de edad, cuando en el torneo de Terre Haut, Indiana (USA), despojó al neozelandés de su record mundial de 880 yardas, al cubrirlas ante la admiración general en 1'44"9. Y si hablamos de "admiración" es porque este preferentemente millero y corredor de 1.500 metros, afrontaba la prueba de las 880 yardas por primera vez en su vida oficialmente. Y admiración también porque Ryun está lejos de dar la sensación de fortaleza que emanaba del privilegiado y poderoso físico de Snell, que por ahora sólo luce el único primado que le resta: el de los 800 metros planos con 1'44"3.

En la ocasión, el esmirriado Jim Ryun corrió las primeras 440 yardas en 53"3 y las segundas en 51"6, es decir, corrió 804,67 metros en 1'44"9 contra el minuto 45 segundos 1 décima que poseía como record Peter Snell, y de haber poseído una ligera mayor experiencia en la distancia —de acuerdo a los técnicos— habría arrebatado al poco a poco más olvidado Snell su primado de los 800 m., que data desde 1962, de 1'44"3. Pero Ryun no se había tomado la molestia de pedir jueces para su pasada por los 800 m., por lo que pudiera suceder, de manera que se perdió la gran oportunidad de conmocionar al mundo por dos veces consecutivas en

GYULA ZSIVOTSKY

LUDVIK DANEK

HUINCHA

JIM RYUN

una misma prueba. De todas maneras vale decir y consignar que, previas las rebajas del caso, su pasada por los 800 metros debió suceder cuando el cronómetro marcaba 1'44"1, lo que constituiría un tiempo menor que el empleado por el neozelandés. Indice inobjetable que nos mueve a suponer que no está lejos el día en que Jim Ryun sea el nuevo recordman mundial de los 800 metros planos, echándole la última palada de tierra a un nombre que se hiciera famoso y que llegó a lucir el título de "incomparable".

Lo anterior lo afirmamos no sólo por lo de Farrell y Ryun, sino porque otro joven norteamericano veinteañero, Tommy Smith, en la pista de Sacramento, California (USA), hará una quincena, se dio el lujo de correr 220 yardas en el fantástico (¿será fantástico más adelante?) tiempo de 20 segundos clavados. Lo que le significó borrar del mapa mundial el nombre de otro incomparable, Henry Carr, quien hasta ese momento era dueño absoluto de los primados de 220 yardas y 200 metros planos con 22"2 en pista curva. Con el debido respeto a Robert "Bob" Hayes (recordman mundial de los 100 metros con 10"), el portentoso Tommy Smith debió correr en el transcurso de uno de los dos lapsos, cien metros en menos de 10 segundos. ¿Quiere eso decir que la hora también se acerca para el velocista quien fuera patrón insuperable y que brilló como nadie brillara en los Juegos Olímpicos de Tokio? Todo hace suponer que ésa sea la voluntad de las piernas de Tommy Smith.

Pero hay algo más concerniente a la producción de records mundiales que debemos señalar, porque atañen a dos atletas europeos que se han hecho valer en USA, en la propia sede en donde hasta hace poco ejercían hegemonía mundial y desde tiempo atrás los lanzadores de martillo y disco. Y no sólo se han hecho valer, sino que han ratificado ante los más diestros lanzadores estadounidenses su condición de recordmen mundiales.

EL CASO DEL CHECO

Ludvik Danek consiguió atraer ha-

TOM FARRELL

cia sí la notoriedad mundial, cuando el 12 de agosto de 1964 lanzó el disco a 64,55 metros. ¡Nuevo record universal! Esta marca le significó llegar a Tokio sólo dos meses después con el favoritismo general. Declaró después de los Juegos: "Sabía que en Checoslovaquia esperaban mi victoria. Yo mismo la ansié inmensamente. No pertenezco a las personas nerviosas, pero si uno se encuentra por primera vez con los norteamericanos destacados y además en una competencia diferente a las demás, todo eso acabará manifestándose. Quería ganar. Estuve a la cabeza hasta el quinto lanzamiento, pero Al Oerter me superó. Lo puse todo. Mi voluntad y mi fuerza en el sexto lanzamiento, pero técnicamente no resultó. Mi deseo no llegó a cumplirse".

Bien sabemos, sin embargo, que este desengaño olímpico, lejos de amilanarlo, lo llenó de nuevas fuerzas y decidió meses después ir a enfrentar al león en su propia cueva. Y no fue hasta que viajó y compitió en USA que no alcanzó esa "madurez internacional" que le era tan necesaria para poder decir que

(Continúa a la vuelta)

DEPORTES

MISAEL ESCUTI

AL SERVICIO DE LOS DEPORTISTAS

FUTBOL - BABY FUTBOL - BASQUETBOL - BOX - PIMPON - NATACION - TENIS - ATLETISMO - VOLEIBOL.

BANDERA 767 (casi esq. de San Pablo)
FONO 81715 - SANTIAGO

FABRICANTE DE ZAPATOS DE FUTBOL

Zapatillas para atletismo, MODELO EUROPEO, colores para todos los gustos.

PREFERIDA por los más destacados atletas chilenos.

Gran variedad medias lana gruesa con bizcochos, todos los colores. Eº 6,50.

GRAN VARIEDAD DE CAMISETAS DE FUTBOL, en gamuza, popelina, raso, piqué, lanoba, hilo, jersina, etc., Eº 81,00 el juego.

Zapatos de fútbol todos los precios. Amplio surtido. Eº 24,80.

Oportunidad pelotas finas, reglamentarias, N.º 5, Eº 31,50.

Y ahora, para colegiales y adultos, bolsones y portadocumentos en cuero de primera.

ATENCION ESPECIAL A COLOCOLINOS Y CLUBES DE BARRIO.

CREDITOS CASH NUEVA YORK 61

NOTA: RAPIDOS REEMBOLSOS, PREVIO ENVIO 30% VALOR, POR GIRO POSTAL A NOMBRE MISAEL ESCUTI, BANDERA 767 - SANTIAGO.

VIENE DE LA VUELTA

no sólo era el primatista mundial, sino que, enfrentado a los mejores discóbolos norteamericanos, seguía siendo el mejor.

Pero lo que él nunca pensó, fue que en USA habría de cumplir una hazaña que es hoy su principal motivo de orgullo y clara exposición de sus innegables condiciones. La hazaña la cumplió en la primera quincena de junio, en su última visita, en Long Beach, California, al arrojar el implemento a 66,07 metros, superando su propio primado, que posteriormente al año 1964 había llevado a 65,22 en 1965. No puede, pues, estar más maduro internacionalmente este formidable lanzador checo que en un momento de su carrera fue desahuciado por los médicos al sufrir un grave accidente motociclístico con diagnóstico de columna vertebral magullada y riñón lesionado.

Más o menos por la misma fecha en Sacramento, California, otro europeo, el húngaro Gyula Zsivotsky, en el propio reino de los hombres fuertes, revalidaba también su título de recordman mundial, imponiéndose a la competencia estadounidense superando su propio primado, elevándolo esta vez desde 73,75 metros, a 73,90 metros.

Es cierto que a estas alturas nada debe sorprendernos en atletismo; sin embargo, debemos admirar de pie, con el sombrero en la mano, a estos colosos del deporte, que sorprenden al mundo por sus performances al mismo tiempo que están dando y ofreciendo un ejemplo hermoso de su integridad moral, más que física, y de un espíritu de lucha.

CARACOL.

TEMAS DE FUTBOL

VIENE DE LA PAGINA 15

cen los europeos. Es más, casi ha caído en desuso su práctica. Por parte de los delanteros especialmente. Casi siempre que una pelota debe ser disputada en igualdad de condiciones, es decir, cuando dos jugadores llegan al mismo tiempo justo a ella, que es cuando se produce la trancada, es el defensa quien se lleva el balón, porque el delantero no va a la jugada con la misma resolución que aquél, o sencillamente porque la rehúye.

Así como los equipos europeos que jugaron en esta última temporada internacional ante el público chileno mostraron aspectos de su fútbol que ojalá no hagan escuela en nuestras canchas, las defensas con "battitore libero", por ejemplo, ya vemos cómo nos ofrecieron algunas facetas ampliamente aleccionadoras. Entre otras más, que sin duda existen, las tres señaladas debieran representar motivos de reflexión para nuestros técnicos y desde luego para los jugadores. El fútbol en el mundo ofrece a cada paso más elementos que lo uniforman. Casi no se advierten ya aspectos disímiles en general entre los equipos de América y Europa. En los señalados se pueden encontrar, sin embargo, aún algunas diferencias que van quedando. Y no cabe duda de que en ellas se apoyan evidentes ventajas para el fútbol europeo.

A. J. N.

AL FINAL PALESTINO

VIENE DE LA PAGINA 19

dumbre permanente sobre el posible vencedor. Cuando Audax se puso dos a uno se creyó en su triunfo. Quizás si esa ventaja duró muy poco y Audax no tuvo tiempo para defenderla como sabe hacerlo, porque también el conjunto itálico acciona mejor de contragolpe. La réplica de Sastre resultó inmediata y fue como empezar de nuevo. Así, hasta esa escapada espectacular de Sastre, un centro sobre la marcha que cruza el área chica y el cabezazo de Sulantay que provoca el desborde palestinista. Está bien Palestino dentro de lo que se propone. Explota al máximo la dotación de que dispone y hace del fútbol algo simple y con tendencia práctica.

JUMAR.

O'HIGGINS, DE ARRASTRE

VIENE DE LA PAGINA 26

puertas de la reacción y es una válvula de optimismo. Unión, que había jugado bastante bien el primer tiempo —con un Domingo Araneda que brilló como volante de apoyo, un Pedro García que ratificó su buen futuro, un Moisés Silva incansable como peón mediocampista, y un Mario Ramírez que siempre creó riesgo por la derecha—, entró a preocuparse con esa conquista, y el segundo período ofreció un cariz diverso en cuanto a posibilidades y en cuanto a fuelle. O'Higgins impuso su fútbol rápido, mejoró atrás, en la marcación de algunos hombres que se habían movido con cierta facilidad, y su martilleo terminó por desorientar a una retaguardia que hasta ese momento era la menos batida del campeonato. En la baja de Avendaño, Miranda, Luco y el propio Charlín (el que salvó la situación fue Carrillo, en muchas oportunidades) influyeron de manera vital la movilidad de Bedwell y Ortiz, la faena incansable de Perazzo, la habilidad conocida de Desiderio y la muy espaciadamente aprovechada chispa de ese jugador tan natural que es el juvenil Pino. Cuando quedaron dos a dos, Unión fue arriba otra vez, y Araneda se esforzó por guiar a sus delanteros con rapidez y calidad en la entrega, pero O'Higgins ya había tomado el pulso a los atacantes rojos, hubo por ahí un revolcón de Arturo Díaz, un tiro del mismo forward que dio en el travesaño, y poco a poco la visita fue saliendo del paso con vigor, con garra, con fibra, que permite a Guerra conjurar el peligro y hacer el gol de la victoria, con un Zazzalli que se olvida de todos sus accidentes y sigue metiendo la cabeza en los botines, con un entrenador que grita y corrige desde la banca.

JUMAR

SAN ANTONIO DE ESCOLTA

Antofagasta. Es el momento de aunar voluntades y responder a los argumentos que fundamentaron su postulación.

ESCRIBE JUMAR

IMPERTURBABLE HUACHIPATO COMO LIDER DEL ASCENSO

VIMOS a Huachipato el sábado. Esperábamos más como conjunto, pero nos agradó como fuerza combativa, como equipo que se aplica a una instrucción superior y también como vitrina de individualidades.

Ya no es sólo la presencia de Franklin Aguilera o el impetuoso Araya. Están en sus filas Aldo Droguett, por muchos años titular de O'Higgins; Raúl Torres, alero muy útil en Unión Calera; están los argentinos Horster y Salomón, y están hombres que ya probaron su valía en el torneo anterior, como el zaguero Mesías y el delantero Flores.

Municipal fue rival de riesgo y porfió en la cuenta para dar colorido a un cotejo que tenía el incentivo de ver en apuros al puntero. Y al pasar esos apuros, Huachipato mostró la fuerza y los hombres necesarios para sobreponerse. Sin lucir, como muchos suponían, pero con un rendimiento satisfactorio.

En la misma reunión empataron Colchagua y la Técnica.

Es decir, igualó la Técnica con tiro penal cuando restaban cinco minutos. Colchagua mostró su fútbol —buena marcación, ataque que trata de procurarse huecos y un arquero competente como Marín—, y dejó la impresión de acercarse al triunfo hasta último momento. Pero la Técnica tiene este año un cuadro batallador y, además, a Liberona, que poco a poco ha ido poniéndose y es un problema para cualquier defensa. Encabeza la tabla de scorers con cinco tantos.

En las boleterías hubo dos motivos de halago para la Segunda División. El sábado fue más gente a la Técnica que a Santa Laura. Y el domingo, Antofagasta tuvo tanto público como las dos reuniones de Santiago juntas.

Fecha para San Antonio —sin considerar a Huachipato, que sigue impertérrito en su condición de líder—, porque al superar a Lister Rossel quedó como único escolta a dos puntos escasos del elenco de la usina. San Antonio ha perdido un solo match en este torneo, justamente en la visita que hizo Huachipato a su puerto. Quiere decir que ese día resolvieron prácticamente la punta del certamen... Hace años que San Antonio viene bregando en esto; una vez estuvo incluso "en la quemada"; y la verdad es que se trata de un cuadrito que sabe hacerse respetar.

Coquimbo sigue perdiendo terreno. Sus tres salidas han coincidido con derrotas por 1 a 0. Un gol ha sido suficiente para frenar al conjunto que dirige Raúl Pino y que cuenta con delanteros tan capaces como Cárdenas, Duarte y el mismo Parra. Tres minutos restaban cuando Becerra superó a Omar Soto (ex arquero de Colo Colo) con buen golpe de cabeza... Todo un drama para los visitantes, que desde temprano invadieron la ciudad vecina para dar al pleito el colorido de un clásico. Ahora que La Serena está arriba, el clásico es con Ovalle. Tanto es así que Coquimbo controló 885 socios contra 668 de los locales. Total, primer triunfo de Ovalle, que pudo salir de la cola a costa de Coquimbo.

Agradan los triunfos de Antofagasta por las razones expuestas. Una plaza de tal calibre, cuyo aporte ya se palpa con hechos y no palabras, merece la mejor suerte en el cómputo como premio al esfuerzo de una ciudad y al respaldo de una zona. Antofagasta entre los primeros es noticia bien recibida.

Iberia y Ñublense saben muy bien cómo debe capearse el temporal cuando se busca un punto fuera de casa. Iberia estuvo a punto de conseguirlo ante un Transandino que ganó bien, pero con esfuerzo. Ñublense tuvo más fortuna. Fue por un punto y regresó con los dos. Una ofensiva apropiada para el contragolpe —jugaron bien Puig, Mardones y el goleador Romero— amargó la tarde a los penquistas, que siguen dominando el medio campo y presionando sobre el área sin encontrar el rumbo ni dar con el camino. Es más, el contragolpe chillanejo fue lo suficientemente punzante como para convertir al arquero Pascual en valor de su equipo. Lamentable que Concepción no pueda arribar, por razones similares a las expuestas en torno a

Municipal fue rival de riesgo para Huachipato y le dio dura batalla. Claro, arquero sureño, rechaza con golpe de puños un centro peligroso. 3 a 2 venció el elenco de la usina.

HORSTER Y SALOMON: forwards transandinos incorporados este año a Huachipato y que han tonificado la ofensiva del líder del Ascenso.

PUNTAJE		
HUACHIPATO	10	puntos
SAN ANTONIO UNIDO	8	"
ANTOFAGASTA PORTUARIO	7	"
COLCHAGUA	7	"
U. TECNICA	7	"
ÑUBLENSE	6	"
COQUIMBO UNIDO	4	"
LISTER ROSSEL	4	"
MUNICIPAL	4	"
IBERIA	4	"
SCHWAGER	4	"
TRANSANDINO	4	"
OVALLE	3	"
SAN BERNARDO CENT.	3	"
LUIS CRUZ	2	"
CONCEPCION	1	"

Pendiente: Luis Cruz-Schwager, en Curicó.

MIGAJAS

POR JUMAR

EL fútbol lo avasalla todo. Aun los compromisos más formales. El otro día la Cámara de Diputados apresuró una sesión importante porque muchos parlamentarios querían ir a una fecha del Pentagonal... Y se trataban aspectos de importancia relacionados con la Reforma Agraria. En Río de Janeiro ocurrió otro tanto la tarde que jugaron los brasileños, en España, frente al Atlético Madrid. La Asamblea Legislativa del Estado de Guanabara no pudo reunirse por insuficiencia del número requerido de diputados, ya que éstos se encontraban en su mayoría pegados al receptor...

—•—

NOS cuentan que hubo cohetes, petardos y bocinas después de cada gol de Pelé en Madrid. ¿Qué irá a ser entonces cuando empiece el Mundial? Y no queremos pensar si Brasil vuelve a ganar el título...

—•—

HABRA que esperar al paraguayo Muñoz. (Frase tradicional cuando un elemento foráneo no responde a lo aguardado...) Ni con U. Española ni con Torino el forward guaraní mostró las virtudes que recomendaron su contratación y la hinchada alba no tardó en hacerlo blanco de su desasosiego. Por ahí —cuando el frío arreciaba— se escuchó clarita una voz de la galería:

—¡Oye, Rodríguez! Saca al "paragua" antes que llueva...

—•—

EL Círculo de Periodistas Deportivos ofreció la otra noche una comida de despedida a todos los consocios que van a Inglaterra. Un gesto hermoso que dio lugar a una cita de emocionada solidaridad. Hubo recuerdos, discursos muy sinceros y agradecimientos a la mesa que preside Rubén Pereira por su simpática iniciativa. Uno de los animadores fue Julio Moreno, el hombre más feliz del mundo desde que usa lentes de contacto. A la salida perdió uno de ellos y se inició la búsqueda en plena calzada de la calle Amunátegui. Por suerte apareció. Entretanto, el "Piti" tuvo una salida muy celebrada:

—¿Quiere que le diga una cosa, presidente? Su comida me ha costado un ojo de la cara...

—•—

EN ese mismo festejo uno de los oradores dijo que partir es morir un poco..., menos para los cronistas deportivos, que por lo regular salen para vivir mejor...

A SORBITOS

AVENDAÑO jugó muy bien contra Torino y muy mal contra O'Higgins. Los socios de Unión hubiesen preferido lo contrario.

LO escuchamos el domingo en el Nacional: "Hasta ahora, Chile es el equipo sudamericano de mejor campaña en Europa. No ha jugado".

Y pensar que Concepción porfió tanto para ingresar al Ascenso...

¡QUE vergüenza para los centralistas! La mayor concurrencia futbolística del fin de semana se registró en Antofagasta.

DECIAN que Omar Salvo era un paquete. Pero resultó uno de esos paquetes muy difíciles de amarrar.

TOTAL, el hombre dejó a "Salvo" el combate y su prestigio.

COMO nos cambia la vida. Ahora Colo Colo entra a no perder.

EL ciclismo santiaguino celebró 41 años de vida. Presidente de la Asociación es el dirigente Luis Moya, hombre muy acampado y enamorado del ciclismo desde sus años mozos en Malloa. A los postres los delegados le obsequiaron un trofeo que resultó ser un huaso bailando cueca. El agraciado no pudo contener la reacción criolla.

—¿Qué quieren que les diga? Me pegaron en los cachos...

—•—

ESTABA presente el mayor Díaz, en representación del Director General de Carabineros, cuyo aporte en la organización de las pruebas pedaleras es motivo de gratitud para el ciclismo chileno. Se aplaudió cariñosamente al joven oficial y alguien le dijo que había dos misiones en la vida ciudadana que no podían abrazarse sin una buena dosis de resignación. Ser carabinero o entrenador de la Selección nacional de fútbol...

CACHUPIN

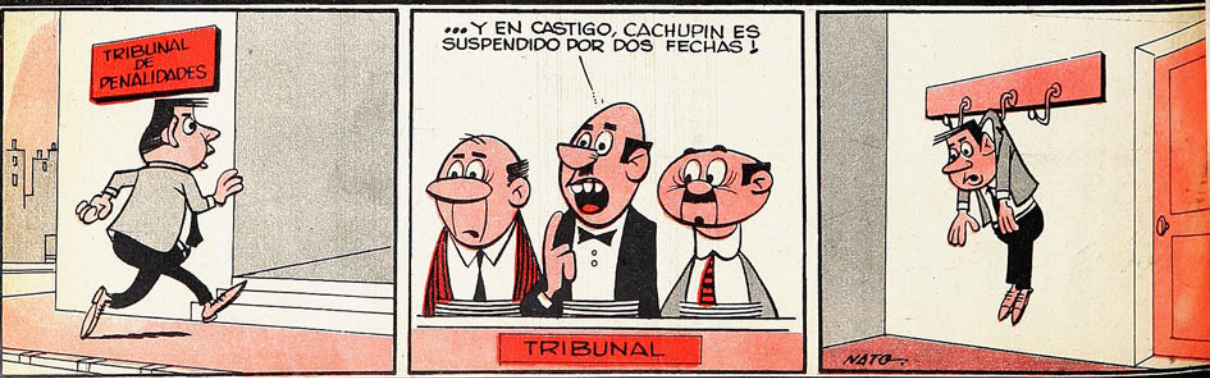

SELLO AZUL

la zapatilla de los campeones ofrece su insuperable Línea Deportiva

"PIVOT", para baby fútbol

"FINTA", para básquetbol

para gimnasia y atletismo.

Son productos garantidos por su SELLO AZUL

PIDALAS EN TODAS LAS CASAS DEL RAMO DEL PAIS

Empresa Editora Zig-Zag, S. A. — Santiago de Chile, 1966.