~~12(61-67)~~

BIBLIOTECA NACIONAL DE CHILE

Sección Hemeroteca

Ubicación: 12B; (108-129)

Año: 1982 C: 1

SYS: 2802

Biblioteca Nacional

792175

PRECIO (INCLUIDO IVA): $ 80

estadio

colección

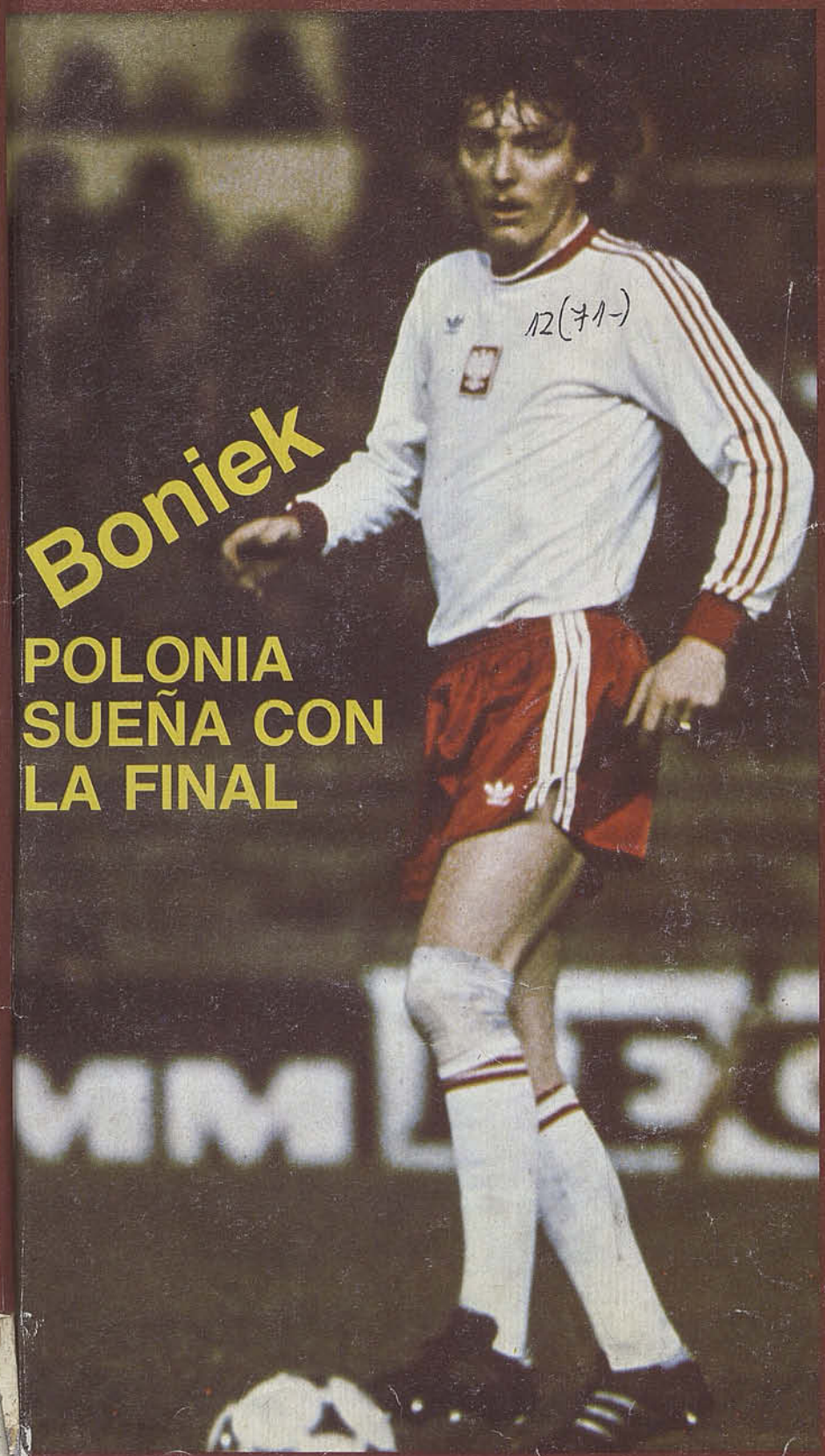

Boniek

POLONIA SUEÑA CON LA FINAL

España y Argentina: DOS CARAS PARA LA TRISTEZA

Rodolfo Dubó:

LAS CUENTAS DEL DESASTRE

Boxeo: VILLABLANCA SIN CORONA, MARTIN CON POTENCIA

Bravo Bravo, quincenalmente,
para aquellos que saben
esperar número a número
una revista que se lleva todos
sus aplausos. Bravo.

Grandes entrevistados.
Entre Bravos, con las chicas
más lindas del mundo.
Sensacionales reportajes.
La Prensa, con la síntesis
informativa del acontecer
nacional e internacional.
La moda de los hombres.
Arte y Literatura.
Bravo Club: eventos, espectáculos
y mercado.

Compre Bravo, la revista suya
para compartir con ella.

Bravo, en todos los quioscos.

estadio

Martes 6 de julio de 1982
Edición Nº 2.030

Semanario Deportivo Fundado el 12 de Septiembre de 1941 por don Alejandro Jaramillo N.

HENDRICK KARICH JACOMET
Director

SERGIO RAMIREZ BANDA
Sub-Director

IGOR OCHOA BENITEZ
Secretario de Redacción

GERARDO SEGOVIA ROJAS
Director de Arte

CARLOS FENERO VENEGAS
Editor Fotográfico

REDACTORES
Eduardo Bruna, Alberto Gamboa, Renato González, José A. Prieto, Sergio Díaz.

FOTOGRAFIAS
Juan C. Fernández, Joaquín Donoso, Jaime Meneses, María Isabel Vargas. Archivo Revista ESTADIO

SERVICIOS INFORMATIVOS
Agencia EFE, Europa Press

DEPARTAMENTO DE PUBLICIDAD Y CIRCULACION
Av. Hernando de Aguirre 1320
Providencia-Santiago-Chile

"ESTADIO", Semanario Deportivo Editado en Chile por **SOCIEDAD EMPRESA EDITORA NETWORK LTDA.**, Av. Hernando de Aguirre 1320-Teléfono 2235066-Providencia-Santiago-Chile. **HENDRICK KARICH JACOMET** y **JUAN A. BASAURI TOCCHETTON**, Administradores y Representantes Legales. Marca Registrada. Todos los Derechos Reservados. Prohibida la Reproducción Parcial o Total de su Contenido, sin la Previa Autorización del Editor. Revista de Circulación Semanal Distribuida en Chile por Alfa Ltda. Fotocomposición y Montaje: Arte Gráfico y Letras. Impresa en el Departamento Impresos de la Editorial Antártica S.A., la que sólo actúa como Impresora. Recargo por flete 1ª, 2ª y 12ª Región: $ 2.

USTED TIENE EN SUS MANOS UNA REVISTA HECHA EN CHILE POR PROFESIONALES CHILENOS.

contenido



4

La Asociación Mundial de Boxeo determinó que el título de los livianos juniors seguía perteneciendo a Samuel Serrano, en directo perjuicio del chileno Benedicto Villablanca. El boxeo perdió así en secretaría lo que había ganado en el ring.



14

Paul Breitner es el líder del equipo alemán y además un hombre multifacético. Sus actividades políticas y recia personalidad le dan la categoría de personaje lleno de matices y contradicciones. Una nota especial lo muestra en toda su dimensión.



18

La segunda fase del Mundial '82 ha sumado partidos intensos y otros olvidables. De cualquier manera, el camino a las semifinales ya se despejó y la cuarteta de los mejores se apresta a generar un final "de película". Todas las jornadas en un exhaustivo balance.





42

Rodolfo Dubó fue uno de los escasos jugadores de buen rendimiento en España. Su análisis aporta nuevas ideas en la búsqueda de razones para un fracaso que sigue vigente en la preocupación de todos los chilenos.

Entretelones de la fallida reclamación chilena en San Juan:

LOS PORTORRIQUEÑOS COMETIERON "EL CRIMEN PERFECTO"

Tras una semana en la isla, Liaño, Reid y Villablanca se encontraron con hechos consumados y una maraña de coincidencias que hicieron inútil cualquier intento de apelar ante instancias superiores.

El pequeño moreno y de ojos vivaces de acercó humildemente a Villablanca sin decir nada. Simplemente le tendió la mano y desapareció tal como había llegado, con su lustrín colgando de una gruesa correa de cuero. El despojado campeón sonrió, evidentemente impactado por el mudo y sencillo homenaje. Entonces tuvo la certeza de que su viaje a Puerto Rico no había sido en vano.

Apenas un par de horas antes había sentido la mayor desilusión de su vida. Fue cuando, en el despacho de Luis Batista Salas, vice Alcalde de San Juan de Puerto Rico, el joven abogado, presidente del Comité de Campeonatos Mundiales de la AMB, echándose hacia atrás en su sillón giratorio le había dicho un cortés, pero tajante: **"Muchacho, yo lo siento mucho, pero mi decisión es irrevocable. Serrano sigue siendo el campeón. Tú tendrás una nueva oportunidad si tu promotor, aquí presente, y el señor presidente de la Federación Chilena deciden acatar mi decisión".**

Liaño, a juego perdido, rápido de mente como es, captó enseguida que la acatación era la mejor solución, de acuerdo a como se habían presentado las cosas: **"¡Vamos, hombre –dijo–, que si ya ganaste una vez a Serrano puedes volver a hacerlo!".** Y refiriéndose a Batista Salas: **"Señor abogado: vamos a demostrarle a Serrano que los títulos se ganan o se pierden arriba del ring. No por secretaría".**

COMIENZA LA AVENTURA

La infructuosa gestión había comenzado el jueves 24, cuando Ricardo Liaño, Alejandro Reid, presidente de la Federación Chilena de Boxeo, y Benedicto Villablanca, partieron a Puerto Rico para entrevistarse con Luis Batista Salas, intentando que éste rectificara su decisión de declarar nulo el combate. Sabían de



Villablanca entrenando: "Si para la pelea en Chile me preparé bien, ahora lo voy a hacer mucho mejor", señala el despojado campeón.

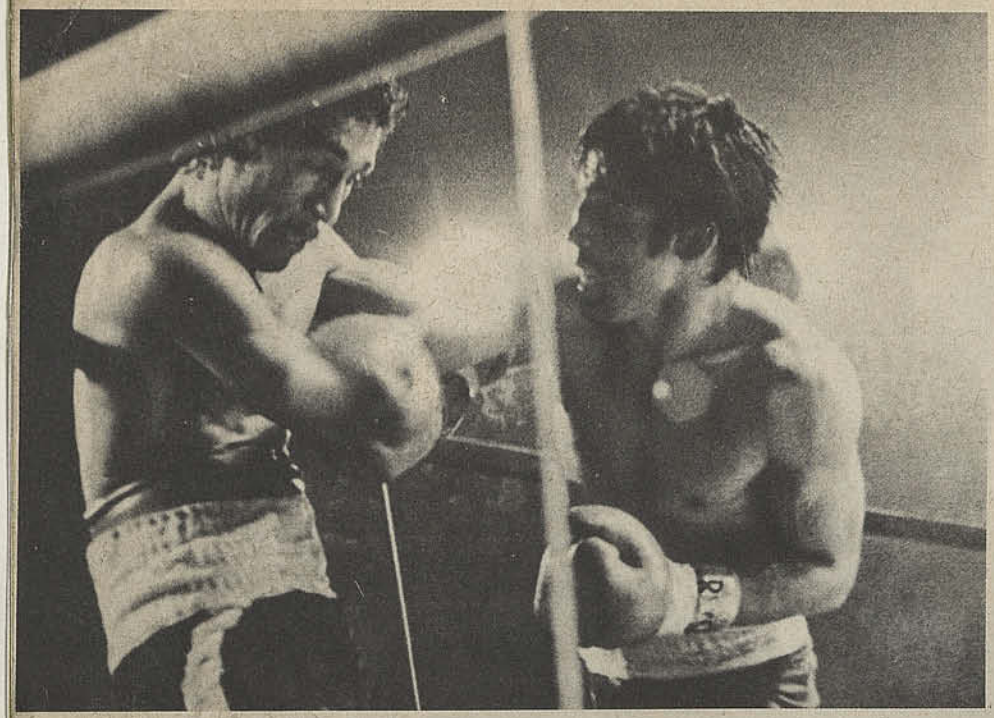

La pelea que tendrá que plantear Villablanca en Puerto Rico: en corta distancia, atacando siempre y restándole espacios al monarca. Como fue en Santiago.

Los portorriqueños...

antemano que la misión era difícil. En su evidente maquinación (los dos jurados, el árbitro y el sancionador habían emitido cada uno un informe calcado, lapidario para las pretensiones del boxeador chileno, curiosamente después de haber visto cancelada su cuenta de hotel por José ''Pepito'' Cordero, manejador de Serrano) los portorriqueños no habían dejado cabo suelto. Al desconocimiento de la victoria reglamentaria de Villablanca, habían agregado un detalle clave: la inhabilitación de Ricardo Liaño como promotor. De esta manera se aseguraban que el vehemente Liaño estuviera obligado a dividir sus esfuerzos. Por una parte, defender lo ganado por Villablanca. De la otra, defenderse a sí mismo que, en buenas cuentas, equivalía a defender su subsistencia como promotor. ¿La acusación? Haber intentado ''confiscar'' las tarjetas de los jurados después de decretado el nocaut técnico de Serrano, en

LA REVANCHA YA COMENZO

• • • Una curiosidad: en San Juan, tras conversar con Luis Batista Salas, Liaño, Reid y Villablanca se enteraron de que el árbitro venezolano Celis había emitido dos informes. El primero, con fecha 5 de junio, señalaba tajantemente que él no le había levantado la mano a Villablanca, declarándolo campeón. El segundo, con fecha 9, rectificaba, diciendo que él en realidad le había levantado la mano al peleador chileno, pero coaccionado por el público. En este segundo informe coincidía totalmente con los informes de Karasiotis, Lederman y Berg.

• • • En Puerto Rico la ''misión chilena'' se enteró de algunas particularidades de éste mismo Celis. Ya en dos combates por títulos mundiales, uno en España y otro en Corea del Sur, había emitido informes en el sentido de haber sido presionado por los locales. A raíz de ello fue que Liaño pidió su inhabilitación de por vida, la que puede fructificar, porque existe conciencia –también en Batista Salas– que su cometido en Santiago fue desastroso.

• • • Si Liaño pensó en un primer momento dar la pelea para montar nuevamente el combate en Santiago no tardó en desistir. Según los reglamentos de la Asociación Mundial, para entrar en la licitación estaba obligado a depositar inmediatamente el 30 por ciento de la bolsa. Con las pérdidas que tuvo Liaño en Santiago, intentar de nuevo hubiera sido una locura.

• • • La pelea se efectuará en el Gimnasio ''Roberto Clemente'', con capacidad para 11 mil espectadores. Cordero está seguro de llenarlo, por toda la polémica que ha despertado el caso.

• • • Villablanca tiene asegurada una bolsa de 20 mil dólares. Para sustentar su opción, Liaño tiene decidido mandarlo quince días antes de los quince días que ''Pepito'' Cordero ofreció de estada. El promotor español cree, además, que es imprescindible que Galvarino Olave, el entrenador, sea asesorado por un técnico de nivel internacional.

• • • El lunes 28 Serrano y Villablanca fueron invitados por el Canal 4 de San Juan para comentar la pelea entre round y round. Show o no, lo cierto es que durante todo el combate se agredieron verbalmente. La principal discrepancia surgió a la altura del tercer asalto. Serrano señaló que la herida había sido producto de un cabezazo, en cambio Villablanca fue categórico para señalar la escena en que acertó un preciso derechazo como el causante del profundo corte que obligó al árbitro a parar la pelea para consultar al médico Roberto López, con las consecuencias de todos conocidas.

• • • Lo sabroso vino al final. El pugilista chileno amenazó a Serrano diciéndole: ''El campeón soy yo. En la revancha te voy a matar''. A lo que el portorriqueño respondió: ''Si quieres empezamos ahora mismo la pelea''.

• • • Otra curiosidad sabrosa: el Canal 4 paró la repetición del combate justo en los momentos en que los chilenos comienzan a celebrar la decisión de K.O.T. Quedaban así en la nebulosa algunos datos contenidos en el informe del sancionador, árbitro y jurados: aquellos que señalaban una caída de proyectiles sobre el ring, la presión de que fueron objeto y, como si todo ello fuera poco, la levantada de mano de Villablanca por parte de Celis decretándolo ganador y la escena en que Karasiotis le pone el cinturón. Sólo la posición inflexible de Liaño, que amenazó hasta con querella, hizo que los portorriqueños decidieran dar la pelea entera y no mutilada, como pretendían.

• • • Periodistas portorriqueños fueron unánimes en reconocer que, si bien Serrano iba ganando la pelea por puntos, el nocaut fue enteramente ajustado a los reglamentos y, por tanto, legítima la victoria de Villablanca. Por eso la curiosa coincidencia de los informes desfavorables al peleador nacional parecen más aberrantes aún.

• • • Villablanca perdió la corona que ostentó 18 días, pero a cambio se ganó el respeto de los portorriqueños por su valentía. Reconociéndole sus defectos técnicos, alabaron su guapeza inconmensurable.

• • • Benito Badilla, que acaba de aparecer en el ranking mundial (décimo en el mes de junio), enfrentará en Santiago a Leo Cruz por el título mundial supergallo, en el caso de que el dominicano salga airoso en su combate frente al panameño Félix Rodríguez.

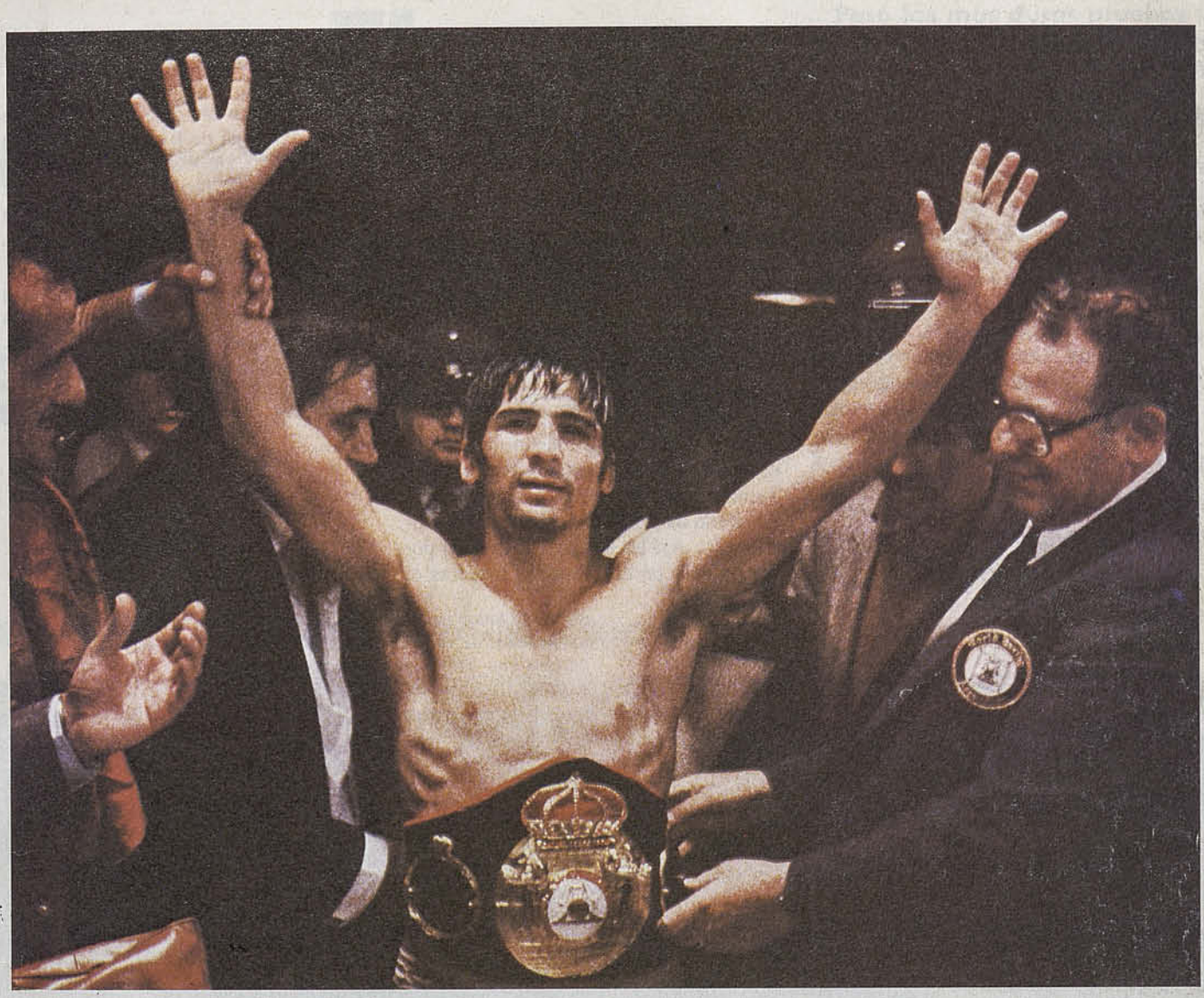

La efímera gloria de Villablanca con el cinturón de campeón. Ahora tendrá que jugarse otra chance pero en condiciones muy distintas.

circunstancias de que cualquier lego en boxeo sabe que en una circunstancia así las tarjetas no deciden nada.

Para colmo, iban en vuelo hacia Puerto Rico cuando el cable proveniente de San Juan –con declaraciones de Batista Salas– ratificaba la consumación de los hechos. El dirigente señalaba: **"Voy a tener mucho gusto de recibir a los chilenos, pero mi decisión no será revocada".**

Con todo, al entrevistarse con Batista Salas (éste los recibió en su despacho de la Alcaldía de San Juan), el joven abogado –30 años– mostró una imagen menos negativa de la que se habían formado a la distancia. Amable, deferente, el dirigente del Comité de Campeonatos les reconoció:

"Créanme que no me quedó otra salida. Vi el video de la pelea y no tengo dudas de que reglamentariamente la victoria de este muchacho es legítima y ajustada a los reglamentos. Pero ocurre que tanto Karasiotis, sancionador, como Celis, árbitro, y Berg y Lederman, jurados, coinciden en que la herida fue producto de cabezazos intencionales, y que Celis penó ese foul durante la pelea. Concuerdo en que eso no se ve en la transmisión televisiva, pero ustedes comprenderán que no todo el tiempo la cámara está enfocando al árbitro, y como las tarjetas desaparecieron...".

El alegato de Liaño no sirvió de nada. Negó obviamente que hubiera confiscado las tarjetas. Y con mayor énfasis que Celis hubiera castigado el cabezazo. Pero la respuesta de Batista fue categórica:

"Si yo hubiera estado en Santiago presenciando esa pelea, tendría mis elementos de juicio propios, pero como no fue así, estoy obligado a basarme en los informes. Y, como les decía, los cuatro coincidentes para señalar que en la pelea hubo muchas irregularidades. Por eso, protegiendo también los intereses del retador es que he determinado empate esa pelea, y he obligado a Serrano a exponer nuevamente su corona".

Alejandro Reid: **"Confieso que yo partí pensando en que Batista Salas estaba "en el juego" de José "Pepito" Cordero, pero conversando con él me convencí de que no era así. Incluso Batista Salas rechazó la petición de Cordero, manejador de Serrano, en el sentido de aplicar la cláusula 5.2. del reglamento de disputa de títulos mundiales, es decir, aquella que declara ganador al boxeador que es víctima de una falta, ya sea por descalificación del rival o porque al ir a la lectura de las tarjetas el puntaje lo favorece. Batista Salas arguyó que, si bien las irregularidades del combate –señaladas por el informe de las autoridades– obligaban a proteger los intereses del campeón, también había que resguardar los intereses del retador. Por eso**

Los portorriqueños...

decidió otorgar empate y obligar a una nueva pelea".

Se despidieron amablemente de Batista Salas. Liaño había logrado, además, que el dirigente le levantara el castigo que amenazaba liquidarlo como promotor. Un argumento que utilizó fue decisivo: **"Señor Batista** –le dijo–, **yo fui elegido el mejor promotor de latinoamérica por la AMB el año 81, durante la Convención Anual realizada en Santo Domingo. ¿Usted cree que iba a empañar mi limpia trayectoria con una maniobra que no me servía de nada?".**

ALTERNATIVA: ACEPTAR O ACEPTAR

De regreso en el hotel, Liaño, Reid y Villablanca lo conversaron largo. No tardaron en llegar al convencimiento de que apelar ante el Comité Ejecutivo de la Asociación Mundial sería una gestión infructuosa. Razón: El Comité está formado sólo por personeros panameños y éstos sólo podrían emitir un veredicto durante la Convención a efectuarse en octubre en la isla San Martín. Con Serrano reinstalado campeón, ''Salinas Promociones'' –nombre de la empresa de ''Pepito'' Cordero, que maneja a Serrano– estaría libre para aceptar, en el intertanto, cualquier combate. Y era evidente la presión para que el monarca liviano juniors enfrentara a Jorge Alvarado, primero en el ranking (retador obligado desde hace meses), y además panameño, por añadidura. Con toda la incertidumbre del caso. Tanto legos como entendidos creen que Alvarado tendrá que imponerse al portorriqueño. Así las cosas, Villablanca podía no sólo perder de todas maneras el título, sino además corría el riesgo de perder la nueva opción que ofrecía Batista Salas.

Calzaba todo tan perfectamente, que aun la sagacidad de Ricardo Liaño tuvo que declararse impotente. Por eso optó por lo más aconsejable, dadas las circunstancias. Tomó el teléfono y marcó el número de ''Salinas Promociones''. Pidió hablar con ''Pepito'' Cordero.

"Pepito" –le dijo–, **Alejandro viaja de regreso a Santiago. Villablanca y yo nos quedamos para conversar las condiciones de la pelea del 4 de septiembre".**

El ''crimen perfecto'' se había consumado.

TEXTO: EDUARDO BRUNA
Fotos archivo de Estadio

Ricardo Liaño viajó a Puerto Rico para defender a su pupilo, pero las autoridades de la AMB no tomaron en cuenta su apelación. Y esta imagen con Villablanca emocionado ya es una simple imagen de archivo...

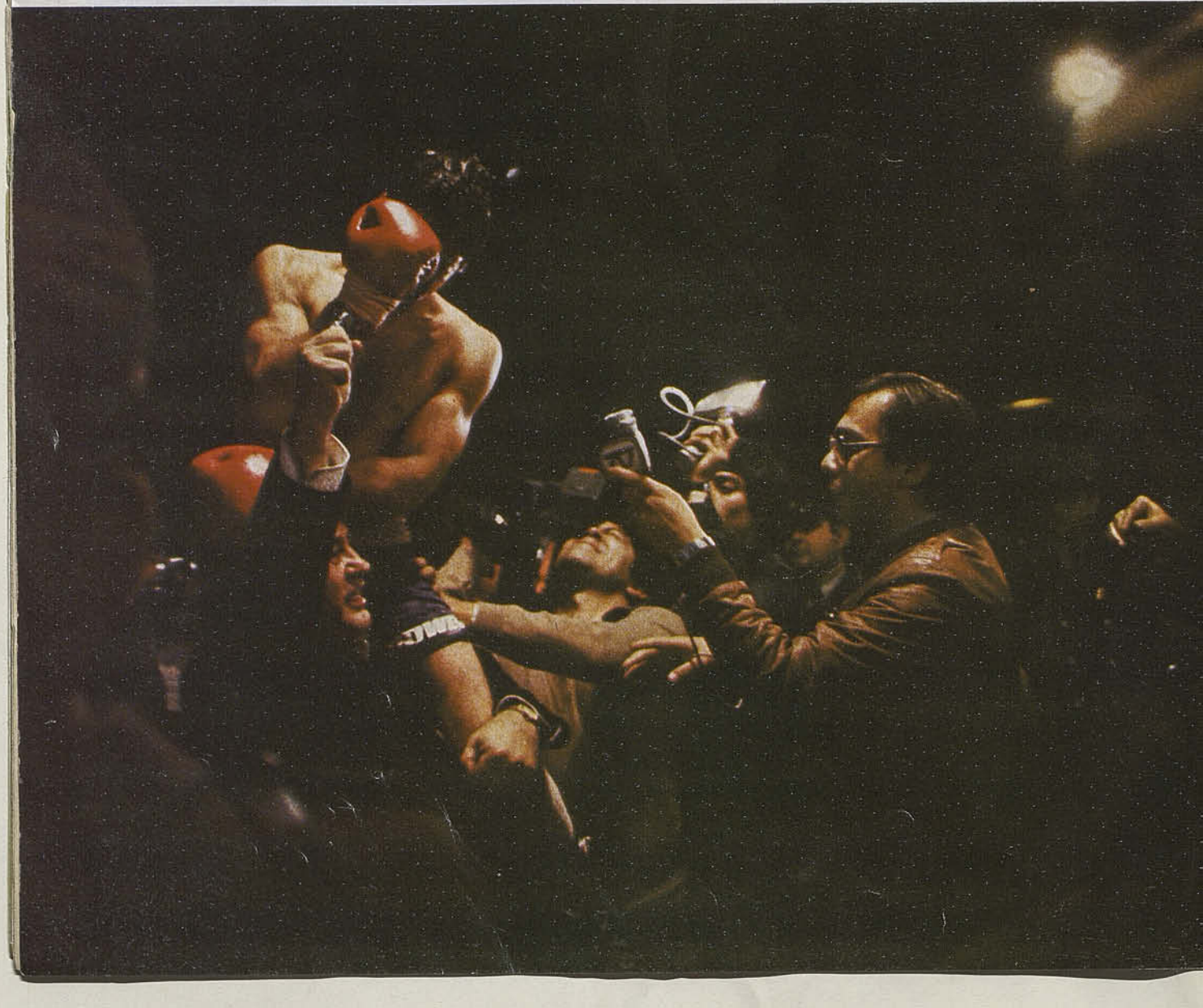

El Grand Prix S pasó las eliminatorias.

Pasó las más duras pruebas de seguridad, suavidad y duración. Su diseño fue modificado una y otra vez hasta que se logró el neumático que es capaz de llegar a cualquier final.

Cuando usted lo ponga en su auto, verá que es diferente a cualquier otro neumático radial con cinturones de acero.

El Grand Prix S es el más evolucionado, y en su desarrollo han intervenido computadoras (para el dibujo de la banda de rodaje).

El Grand Prix S –por la función de sus laterales flexibles– tiene más agarre y más suavidad. Incluso cuando el pavimento está mojado.

Ponga en su auto el neumático que pasó –y con honores– las eliminatorias: ponga Grand Prix S de Goodyear.

GRAND PRIX S. Más agarre • Más suavidad.

GOODYEAR

En todo el mundo, Goodyear es confianza.



DEL MUNDIAL trastienda

NO SABEN...

Los entrenadores tienen explicación para todo. En el caso de Santamaría, el técnico de España, su mejor argumento para justificar las bajas actuaciones iniciales del equipo fue que "jugamos con el corazón y sin el cerebro. Hemos ido al ataque sin pensar mucho y resulta que nos han hecho tres goles de contragolpe en la primera fase".

Por cierto que uno de estos tantos lo convirtió el yugoslavo Gudelj en un tiro libre con defensores y atacantes totalmente distribuidos en el área de Arconada. ¿Contragolpe?

De todas maneras el desliz de Santamaría se entiende por la dura presión a que es sometido en la prensa y la hinchada españolas. Allá sí que son drásticos para juzgar a los suyos si éstos caminan mal.

Para muestra, un título del diario deportivo AS, después de la derrota con Irlanda: "No son malos: es que no saben". Vale...



Santamaría con Arconada: les dan con todo.

Zico dice que vale mucho...



ZICO: "NO HAY PLATA PARA PAGAR MI PASE"

Zico, el extraordinario jugador de Brasil, no sólo sabe manejarse hábilmente en la cancha, sino que también lo hace en forma estupenda fuera de ella.

Hace algunos días, un grupo de periodistas europeos lo entrevistaron para saber cuál es su precio futbolístico y qué equipos de Europa, hasta el momento, lo han tentado.

"Yo pienso que es muy difícil que yo juegue en otra parte del mundo que no sea Brasil. Si nuestra Selección llega a ganar la Copa del Mundo, mi valorización será tan grande, que encuentro difícil que algún club pueda desembolsar una cantidad tan grande para pagarle al Flamengo y a mí también". Fue su respuesta.

Luego, mirando sonriente a los reporteros, agregó:

"Además, esos deseos que tenía de jugar fuera de Brasil, particularmente en Europa, ya los perdí... Aunque pensándolo bien, nunca tuve deseos locos de salir de Flamengo, mi querido club. Además el asunto del dinero, para mí, ya no es problema. Cualquiera que sea la suma que me ofrezcan, estoy seguro que no me van a conmover. Vale más estar a gusto, que llenarse de dólares. Por esas razones, creo que es muy difícil que salga del fútbol brasileño..."

Después Zico habló de la Selección y del entrenador Telé Santana. Lo llenó de elogios:

"Telé es un técnico con gran personalidad. Respeta el lado profesional de los jugadores y siempre está abierto al diálogo. Hemos convivido con Telé más de dos años y su actitud siempre ha sido honesta y leal con los jugadores. Incluso nos da una libertad muy grande dentro del campo de juego y tal vez por eso, el equipo puede hacer en la cancha cualquier cosa, que a otros maravilla, pero a nosotros no, porque nos parece absolutamente natural..."



Los jugadores irlandeses y la cerveza: fórmula ganadora.

LA "FARRA" IRLANDESA

Los irlandeses, que se matricularon en la fase final cuando nadie en España daba una peseta por ellos, no son el ejemplo viviente de los jugadores que deben permanecer concentrados trabajando para obtener un óptimo estado físico y pensando nada más que en la pelota, las tácticas y los goles. Cuando ganaron a España, el entrenador los autorizó para realizar algunos festejos.

Los cracks irlandeses tomaron la orden al pie de la letra y alternando con sus cientos de seguidores, después de comer y hacer los brindis respectivos, la mayoría ancló en una discoteca valenciana, donde permanecieron hasta las 6 de la mañana y se tomaron absolutamente todo el trago existente.

Según algunos observadores, el equipo de Irlanda y sus hinchas ya son campeones del mundo bebiendo cerveza. Diariamente calculan que se toman 400 botellas o tarritos. Joseph

JUANITO ENCOLERIZADO

La concentración del equipo español no ha sido propiamente una taza de leche. Todo lo que se dice y se hace fuera, todo lo que opinan los dirigentes, los periodistas, los técnicos, los aguateros y hasta el público, rebota en el idílico lugar donde la Selección española aguarda sus compromisos más espinudos.

La mayoría de los cracks, como buenos españoles, se irritan y las respuestas que a veces dan a los periodistas que los entrevistan a todas horas del día no son las más diplomáticas.

Sólo José Santamaría tiene "cara de palo". Y al revés, Juanito es el más explosivo.

"¿Va a seguir usando el mismo equipo en la fase final o a Ud. no le hacen mella ni los contrastes ni las críticas?"

"Yo no tengo por qué escuchar las opiniones de todo el mundo. Si lo hiciera, hace rato estaría loco. Cada partido ha sido una enseñanza. Y de acuerdo a los hombres de que dispongo, iré haciendo los cambios. Pero eso es cosa mía y no suya..."

Con Juanito pasó lo mismo. Pero Juanito se irrita, habla con las manos y patea en el suelo:

"Estoy cansado con que me carguen a mí todas las responsabilidades del equipo. Si las cosas salen bien, siempre hay alguien que gana más que yo y si salen mal, la culpa es siempre mía".

"Pero, es que Ud. es una de las estrellas del equipo..."

"¿Y quién ha inventado eso? Ustedes los periodistas. Yo en el equipo soy uno más, que tiene sus cualidades que deben saberse aprovechar, pero no me carguen a mí responsabilidades que no me corresponden..."

Armstrong, el autor del gol que le dio la victoria a su equipo sobre España, sonrió muchísimo cuando los periodistas le preguntaron si no le incomodaba que su equipo tuviera fama de borrachín. Explicó:

"A nosotros nos hacen mucha gracia esas historias que aseguran que pasamos todo el día bebiendo y de juerga. En Valencia nos prohibieron salir de noche, salvo los días después de las victorias. En el hotel, estábamos autorizados para tomar 2 ó 3 cervezas al día. ¿Eso significa para Uds. pasar todo el día borrachos...?

LECCIONES A DOMICILIO OFRECE TEAM BRASILEÑO

Brasil ha sido el equipo que mayores elogios ha juntado en este Mundial '82. Periodistas de todo el mundo, expertos europeos y latinoamericanos coinciden que ha jugado el mejor fútbol y que en cuanto suena el pitazo del árbitro, los morenos echan a andar una máquina de hacer goles y virtuosismos.



Luisinho está entre los brasileños que todos elogian.

Lo mismo piensan en la delegación brasileña. El presidente de la Confederación Brasileña de Fútbol, Guliette Coutinho, señaló que este equipo de Brasil es uno de los mejores de toda su historia. Agregó que la final con que sueña es un match entre España y Brasil. No especificó por qué piensa que España estará en la final cuando ha lucido tan poco hasta el momento. Pero no escatima piropos para los dueños de casa:

"La organización es perfecta y ese público de Sevilla nos emocionó. Además, hasta la temperatura se portó bien con nosotros".

Pelé, que está haciendo comentarios para una cadena de periódicos y televisión, también está orgulloso con el cuadro brasileño.

"Brasil con su fútbol ha dado un maravilloso espectáculo, un partido-lección, una demostración absoluta de lo que debe ser el dominio del balón. Yo creo que, con Unión Soviética y Escocia, el equipo de Brasil ha estado insuperable e inspirado".

El portugués Eusebio, otro crack que brilló en otros mundiales y que también ahora es comentarista deportivo, opinó:

"Brasil tiene equipo y virtudes para ser el campeón mundial 1982. Ha destacado una virtud fundamental: sabe remontar los resultados adversos. Y eso, en este torneo, no lo ha logrado nadie. Cuando Brasil ataca, uno puede tranquilamente saborear su extraordinaria maestría".

UN JUGADOR QUE SE ANIMO

Horts Hrubesch dejará un ejemplo: el jugador que se anima a enfrentar al entrenador cuando lo considera equivocado. El atacante declaró que Derwall era un "cobarde" por no haberle explicado personalmente su exclusión en el partido contra Inglaterra. En principio Derwall pretendió expulsarlo del plantel pero la mediación de Rummenigge logró que Hrubesch, al menos, fuera a la banca en el encuentro contra España. De todos modos la titularidad fue para Fischer.

Lo que más molestó al delantero germano —autor del gol contra Austria— fue que Derwall no le dio explicaciones al sacarlo del equipo y lo que disgustó al director técnico fue que Hrubesch lo tratara de cobarde delante de sus propios compañeros. Conste que Hrubesch hizo falta; Alemania Federal tenía la "pólvora mojada" ante Inglaterra y aun en esas condiciones Derwall dejó al margen al corpulento Hrubesch.



A Hrubesch la sinceridad le costó mucho...

Es un ejemplo para los jugadores que no se atreven a hablar ni a protestar cuando el entrenador se equivoca. Hrubesch lo hizo, aunque pagó las consecuencias en pleno Campeonato Mundial.

DEL MUNDIAL
trastienda

ACUSAN A TIM

Fuera de su país, sin las trabas lógicas de tener que ''abrir la boca'' ante sus coterráneos, Gerónimo Barbadillo, ya de regreso en el Universitario de Nueva León de México, se ha puesto enérgico en sus declaraciones:

''Los dirigentes se metían; no dejaron a Tim hacer sus propias proyecciones y el equipo era influido por los dirigentes, que entraban hasta los camarines. Así Perú no podía avanzar. Además, les faltó clase al núcleo seleccionado, personalidad para imponerse.''

Barbadillo fue puesto esporádicamente por Tim. De ahí que suelte la lengua en suelo extraño cuando la selección está deshecha y Tim seguramente debe estar en Brasil.

Los jugadores rara vez se atreven a hablar en su propio país; Barbadillo lo ha demostrado en México, donde su palabras no alcanzarán el eco deseado por el jugador.



Tim: el puntero Barbadillo dice que no mandaba en Perú.

Barbadillo está desencantado. Tiene razones, porque era estimado como solución y apenas jugó cuando Tim decidió reemplazar al protegido Cubillas, un viejo crack que nada aportó al seleccionado.

Barbadillo no recuerda que hicieron falta Chumpitaz y Rojas, dos defensores cuya personalidad hizo falta en España.

LA DECIMOSEGUNDA FINAL

Hemos vivido un Mundial. Con Chile eliminado en la primera fase, pero vibrando hasta el final de una competencia que no en vano despertó el interés de millones y millones de ''hinchas'' en todo el mundo.

Quienes sean los finalistas habrán logrado lo que todo país futbolizado anhela: llegar al partido cumbre, donde Joao Havelange hará entrega de la Copa del Mundo al capitán del equipo vencedor. ¿Quién será? Es lo de menos; lo importante es que el Campeonato ha sido normal y el país organizador respondió al honor de la FIFA en la misma forma que lo harán los colombianos en 1986.

El estadio ''Santiago Bernabeu'' –nombre instituido en honor del presidente inolvidable del Real Madrid– se verá copado hasta el tope no importa los rivales. El español no escatimará su concurso porque una final es el incentivo mayor de la Copa del Mundo. Todo lo demás queda en el archivo; para la historia –con letras de molde– quedará el nombre del campeón mundial y el de sus jugadores, llevados con sabiduría por el director técnico.

Aprontémonos para la final. El domingo venidero el fútbol se vestirá de fiesta con mayor razón que el 13 de junio, día de la inauguración.



Schumacher: una gentileza apurada.

UN GESTO DE SCHUMACHER

Una aficionada española, que presenciaba el entrenamiento del conjunto alemán en el campo de la ciudad de Pegaso, recibió un pelotazo en pleno rostro de parte del arquero germano, quien rechazó un tiro de Rummenigge. La joven quedó semiinconsciente aunque, afortunadamente, sin gravedad, siendo atendida por los responsables médicos de la selección visitante. Recuperada, Schumacher no halló otra forma de reaccionar que regalarle los guantes a la aficionada, pálido consuelo para la infortunada ''hincha'', que se salvó de un accidente que pudo tener graves consecuencias.

Alemania Federal ha tenido varios percances en este Mundial; éste se agrega a los incidentes entre los jugadores y Derwall. No se olvide que hay una querella en la propia Alemania Federal presentada por un compatriota ''indignado'' por el bajo juego inicial de los campeones de Europa. Esa querella es insólita porque el aficionado no entiende que por razones tácticas Derwall hizo jugar así al conjunto germano, salvo la vez en que perdió con Argelia, el resultado más sorpresivo de este Mundial.



Platini: la plata y su ancestro.

EL "PRINCIPE" PLATINI

La prensa francesa siempre vive preocupada de Platini, el excepcional jugador de su selección. Lo llaman el "número 10 de nuestros sueños", "el príncipe de nuestras esperanzas" y otros adjetivos similares. Lo criticaron mucho en sus primeras actuaciones y han reclamado mucho después por su ausencia.

En estos momentos dos cosas tienen preocupados a los dirigentes y a la prensa. Primero, su total rompimiento con el centrocampista de la misma selección, Jean Francois Larios, que no tiene nada que ver con fútbol, sino con faldas femeninas. Los jugadores del resto de la selección han solidarizado con Platini y han boicoteado de frentón a Larios, a quien apenas le dirigen la palabra. Platini ha sido más cortés:

"En la cancha, le paso los balones. Mi enojo nada tiene que ver con el fútbol". La segunda es su éxodo del fútbol francés. Terminado el Mundial, Platini jugará en el Juventus de Turín, donde ya estampó su firma. El crack explicó esta decisión:

"Yo juego al fútbol por placer. Me gusta y me realizo metiéndome a jugar. Mi puesto es en el centro de la cancha, pero si es necesario para el entrenador del equipo francés, juego donde me ponga. Estoy en la cúspide de mi carrera y mi paso al club italiano colma mis aspiraciones. Puedo asegurar, eso sí, que no lo hago por ganar más dinero. En Francia, con la publicidad, gano más que lo que ganaré en Italia. También recibí mejores ofertas económicas de los equipos españoles Valencia, Real Madrid y Barcelona.

UN JUICIO CHINO

El Mundial no podía estar ausente en China. El interés es general pese a haber sido eliminado cuando ya se creía con los pasajes a España. Xu Fushens, ex jugador de la selección, subsecretario de la Asociación de Fútbol de Pekín, se muestra admirador de Zico, Maradona, Platini, elogiándolos por su maestría en los tiros libres: "la ponen donde quieren", dice el chino, opinión que no tiene nada de singular porque todos sabemos cómo le pegan el brasileño, el argentino y el galo cuando la tienen al frente. El oriental señala que Brasil es el que más ha impresionado en su país por el equilibrio entre defensa y ofensiva. Otra cosa que le llama la atención es que los zagueros laterales se han plegado al bloque delantero, novedad fácil de apreciar en los equipos europeos, mucho más estudiosos que los sudamericanos (excepto Brasil) de la forma en que se debe cubrir la cancha.

El juicio chino es valedero. La nación más poblada del mundo también gira en torno a una pelota de fútbol cuando se acerca la final, cuando el 11 de julio se dispute la copa más preciada de deporte popular.

Derwall, junto a su ayudante Vogts, no defiende a los jugadores.



"TODOS" CONTRA DERWALL

No sólo Hrubesch está indignado con el entrenador alemán occidental. Ya se sabe que lo trató de cobarde; eso le costó la separación del equipo. También lo están Félix Magath, Uwe Reinders, Wilfried Hannes, quienes de diferente manera demuestran su disconformidad con el director técnico.

Magath se confiesa herido porque Derwall lo acusó de "no haber hecho nada por el equipo en el Mundial"; Reinders, a su vez, se siente perjudicado por la difamante afirmación de Derwall: "cómo andará de mal el equipo que tuve que recurrir a Reinders". Y Hannes se queja de que no le ha dado oportunidad.

Derwall ha encendido la mecha en el conjunto alemán; justamente el director técnico es el encargado de calmar los ánimos para que el seleccionado a su cargo funcione bien. Las dificultades se veían venir mucho antes de que empezara el Mundial por la exuberante personalidad de los jugadores, sobrepasando la autoridad de Derwall.

Breitner, el caudillo, no ha causado problemas seguramente por su influencia en el equipo.

BREITNER:

El Caudillo inclaudicable

Se señala que su personalidad es tanta o mayor que la de Derwall.
"Los mejores años de mi vida los pasé en España"
"Paso muchas horas en mi bodega de vino"

Breitner es un huracán. Al anunciarse su llegada se produce un revuelo: la mayor parte de las personas seguramente fascinadas por la inminencia del peligro. Después de irse él, nada sigue siendo igual a lo que era.

Un dios para quienes lo veneran. Un demonio para quienes lo odian. Un caudillo de la mejor estirpe germánica. Pero, contrariamente al ídolo común de los estadios, la dualidad no surge de su actuación entre las cuatro líneas: nadie discute su talento de futbolista.

La clave está en su manera de ser: explosivo, rebelde, autoritario, autócrata: "Digo lo que pienso" es su lema, algo que cae bien en un mundo carente de personalidades afirmativas, seguras.

Los lectores del semanario deportivo alemán "Kicker" lo eligieron "Crack de 1981". La prensa exalta sus virtudes de líder, insinuando que el entrenador de la selección, Jupp Derwall, no es sino un "portavoz de Breitner". Los jugadores del Bayern Munich cumplen sus órdenes como dóciles pupilos.

Hasta en su casa es el jefe en todo: padre de Martina, Inés (tailandesa, adoptiva) y Max-Ferdinand, dice que la única vez que se impuso su esposa Hildegard fue con el pequeño, quien "se parece más a ella que a mí".

IZQUIERDISTA

Años atrás se hizo célebre con el apodo "Paul el Rojo" por sus ideas izquierdistas. Es un individualista que nunca ha cedido un ápice de lo que considera como sus derechos. En noviembre de 1975 anunció que jamás volvería a defender la Selección, culminando un largo conflicto iniciado de manera bien prosaica: la Federación festejó al título mundial del 74 con un pomposo banquete al que no invitaron a las esposas de los jugadores. Breitner no se conformó. Como tampoco aceptó el rechazo del Bayern, en ese mismo año, a equiparar su salario con el de Beckenbauer y Gerd Muller.

Entonces salió de Alemania Federal para jugar en el Real Madrid. El desafío de jugar en el exterior, en un equipo de elite, fue respondido brillantemente. Conquistado con un excelente contrato millonario, logró ganar la estima de sus nuevos compañeros y pronto asumió el liderazgo del grupo, desplazándose desde el lateral izquierdo hacia la mediacancha.

Fueron tres años en que su fútbol deslumbró a toda España, y Breitner se marchó tan sólo porque deseaba completar el desafío en su propia tierra. Jugó durante algún tiempo por el provinciano y rico Braunschweig y volvió al Bayern la temporada siguiente. Resultado: rompiendo un ayuno de seis años, el Bayern se consagró campeón, y volvería a hacerlo el año siguiente.

Breitner, el huracán, estaba listo para volver triunfalmente a la Selección.

¿Y el Seleccionado? Después del naufragio del Mundialito, a comienzos de 1981, la prensa comenzó a exigir reformas en la estructura del equipo. De vuelta en Alemania Federal, el entrenador Jupp Derwall sondeó discretamente a Breitner y, en pocas semanas, la paz era celebrada públicamente.

ESTRATEGA

–Mi mayor hazaña hecha en 1981 no fue el título ni los honorarios, sino la reconciliación con Derwall, ya que ambos queremos ser campeones del mundo– proclama el barbudo genio.

A raíz de la primera convocatoria, Breitner declaró que iba a sugerir la implantación de la marcación por zona, enterrando de una vez el fracasado sistema de hombre a hombre. Pocos días más tarde, Derwall admitía que estaba pensando "desde hacía tiempo" en esa posibilidad.

Brazo derecho, eminencia gris o consejero, el hecho es que Paul Breitner, un Virginiano de 30 años (nació el 5 de septiembre de 1951), entró en el equipo y preparó sus líneas. El antiguo eje Sepp Maier, Beckenbauer y Gerd Muller era revivido con otros hombres: Schumacher, Breitner y Rummenigge. Con Breitner en el dominio absoluto del mediocampo.

Pero el huracán cobró sus víctimas. El rubio Bernard Schuster, relegado a la condición de ayudante del grupo, repitió la actitud de Breitner en 1975: afirmó que jamás volvería a vestir la camiseta de la Selección.

POCO TIEMPO

De vuelta de un fin de semana en los Alpes, Britner accedió a ser entrevistado. Seguro, imperturbable, enfrentó todas las preguntas.

P.: ¿Qué funciones tácticas asume en el equipo de Alemania Federal?



Con la camiseta de Bayern Munich. Recuperó el liderazo en la selección que no pudo lucir en la primera fase.



Con los colores de su país. Campeón Mundial del 74, fue el que hizo el gol a Vallejos en el 1 a 0 sobre Chile en Berlín.

Breitner...

BREITNER: ''Juego como en el Bayern: coordino el juego, ordeno un sistema de distribución de acuerdo con los puntos fuertes y débiles del adversario y de nuestro equipo''.

P.: ¿Encuentra usted posible haber jugado con Schuster, ausente en el conjunto germano? El director técnico Weisweiler, del Cosmos, afirma que ustedes no podían jugar en un mismo equipo.

BREITNER: El señor Weisweiler que se ocupe de su propia vida y no se meta a donde no se lo ha llamado. Schuster, como usted sabrá, creó problemas conmigo, con Rummenigge y con el director técnico Derwall. Nosotros no provocamos los problemas, no le hicimos nada. Por lo demás, Schuster no está en la selección.

P.: ¿A qué se dedica en sus horas de ocio?

BREITNER: A mi colección de vino. Paso muchas horas seguidas en mi bodega.

P.: ¿Ustedes se dopan en el fútbol?

BREITNER: El doping es una realidad que existe en Alemania Federal, donde hay records mundiales. Un equipo como el del Bayern no se dopa porque no lo precisa. Los otros lo hacen, buscando compensar su debilidad.

P.: ¿Qué le ha significado el placer más grande?

BREITNER: Los tres años que viví en España. Recuperé mi infancia perdida; reviví mi juventud. Hasta entonces no había hecho otra cosa que entrenarme y rendir lo que exigían de mí. Nunca había tenido tiempo para pasarlo bien.

Por lo visto
en España

Su influencia ha ido decayendo...

Paul Breitner saltó al primer plano cuando su equipo –la selección alemana occidental– ganó el título mundial del 74. Marcador de punta izquierdo, fue el que hizo el gol al equipo chileno batiendo desde 35/40 metros a Vallejos. En la honorable presentación del equipo nacional, Breitner fue decisivo para quebrar la oposición del partido de Berlín.

Su influencia en ese equipo no fue vital porque Alemania Federal tenía un líder –Franz Beckenbauer– de mayor ascendiente sobre el resto y receptor de las indicaciones de Schoen, quien entregaba al "Kaiser" el mando en el campo de juego.

En España, ya situado de mediocampista, Breitner no ha tenido la influencia que desarrolla su personalidad. Confundido tal vez en el enredo del equipo alemán, al menos en la primera fase (la derrota con Argelia los abrumó), recién vino a soltarse en la segunda fase sin llegar al plano de líder indicado. Breitner se ha apagado como conductor en un equipo cauteloso, que no curó su herida de la derrota inicial. No es culpa de él; la responsabilidad es de Derwall, de todos. Quienes nunca pensaron que el "convidado de piedra" los iba a desviar del camino. Alemania Federal fue un equipo mezquino justamente después del debut, salvo la vez en que Chile le dio las facilidades para que goleara.

Breitner tiene, además, una cualidad que caracteriza a los europeos: nunca se queja cuando es golpeado.

PHILIPS

PHILIPS



La delantera del sonido.

Philips destaca por su perfecta ejecución de la técnica del 3 en 1. Una fórmula que exige una perfecta integración entre los componentes del Equipo y donde cada uno de ellos debe sobresalir por técnica, potencia y estilo.

Por eso, en la selección del sonido la delantera es Philips.

Conozca nuestra actual alineación.

PHILIPS audio

En la avanzada tecnológica del sonido.

Ya es semifinalista

POLONIA, CON LA MISMA ILUSION DEL 74...

Le han hecho un solo gol a este equipo de casi inexpugnable defensa, que tiene como desahogo a Lato, Boniek, Smolarek.

Polonia semifinalista. Nueve goles a favor, uno en contra. Esa es la campaña del equipo de Lato, el eterno calvo que simboliza el espíritu de lucha, la disciplina, el fervor táctico que caracterizan esta fuerza del fútbol europeo. Por sobre sus problemas internos, Polonia se elevó en esta Copa del Mundo al mismo sitial de 1974, cuando llegó a las semifinales frente a Alemania Federal, perdiéndola, para conquistar el tercer puesto en definición con Brasil. Todavía recordamos el gol de Lato ante la salida de Leao que rubricó la excelente campaña de un equipo que superó toda expectativa.

¿Qué tiene Polonia 82?

Un conjunto que llega al tramo de semifinales, que pasado mañana jueves verá en Barcelona si es capaz de alcanzar el partido cumbre —el del título—, debe poseer virtudes especiales. La primera, la potencialidad de su defensa, manejada por el "líbero" Zmuda y que tiene la particularidad de cerrarse, marcar en zona al hombre según venga el caso. La flexibilidad de ese bloque posterior es tal que ejecuta todo con facilidad y soltura. Un detalle lo certifica: de no haber "soltado" el acelerador cuando goleaba a Perú, en La Coruña, es la hora en que festejaría la valla invicta y el arco de Mlynaczik estaría incólume. El gol de La Rosa, el único recibido por Polonia en este Mundial, pudo haberse evitado pero el relajo de la goleada produjo el hueco polaco por donde se escabulló el delantero peruano.

Polonia, pues, tiene una defensa de hierro. De la misma fibra que caracteriza al equipo, que fue rindiendo a medida de las circunstancias. Si tuvo problemas en su grupo inicial, para clasificarse, los superó luego de golear a Perú, vencer enseguida al desconcertado conjunto belga 3 a 0 para



Así se jugó. Makewski, defensor polaco, ha caído ante la entrada de Andreiv, soviético. El empate cero-cero clasificó al equipo polaco para las semifinales del jueves próximo. (Foto EFE)

pasar a las semifinales con el empate 0-0 con Unión Soviética.

Lo demás lo ponen Lato, Boniek, máximas figuras individuales, y el puntero izquierdo Smolarek. El calvo es la figura más táctica del equipo en su ubicación de puntero derecho retrasado, que urde avances obstruyendo, además, el paso del rival por su franja. Boniek pone la cuota de habilidad de la mitad de la cancha adelante y Smolarek es la zurda que maneja la esférica como si fuera suya, desbordando, entregando centros al centímetro.

Polonia es un equipo equilibrado. Digno semifinalista porque une técnica y sacrificio, dos virtudes esenciales en un juego que cada vez más exige entrega total. Y no es de casualidad que esté donde está: llegó porque lo merecía, demostrándolo en la definición con Unión Soviética, donde le bastaba el empate para ser semifinalista.

RESULTADOS:

Polonia 3 – Bélgica 0
Bélgica 0 – Unión Soviética 1
Polonia 0 – Unión Soviética 0

La clasificación final del Grupo A quedó así:

PAISES	J	G	E	P	GF	GC	PTS.
1. Polonia	2	1	1	0	3	0	3
2. Unión Soviética	2	1	1	0	1	0	3
3. Bélgica	2	0	0	2	0	4	0

Clasificado para semifinales: Polonia.

EL PARTIDO CON LA URSS

El cero-cero final acredita dos cosas: Polonia supo ser fiel a su condición de equipo casi inexpugnable; Unión Soviética, por su parte, no fue capaz de romper el empate porque sus recursos futbolísticos están basados en una mecánica monocorde, alterada por los chispazos de Blokhin, su mejor jugador. Necesitando ganar para clasificarse, la Unión Soviética se fue enredando en sus propias imperfecciones, la principal, la falta de habilidad en terreno contrario. Ahí "se le queman los papeles"; en la zona caliente adversaria le falta destreza en espacio corto, el dribling que desbarata la oposición defensiva. Unión Soviética es esquemática, disciplinada, pero carente de inspiración.

Aparte de Blokhin, mostró dos valores interesantes, de alto vuelo: el arquero Dasaev (tal vez el mejor del torneo), el "líbero" Chivadze y el mediocampista Bessonov. Insuficientes para darle mayor jerarquía y potencialidad a un equipo ortodoxo pro repetido. Eso es, sin variante cuando cruzaba la mitad del campo.

Polonia le supo jugar, le cortó todos los frentes de ataque y Unión Soviética cayó en la trampa del centro intrascendente cuando quiso llegar hasta Mlynaczic. En cambio, Polonia, con un Boniek bajo (se hizo merecedor de una tarjeta amarilla que podría dejarlo al margen de las semifinales), fue siempre más claro y preciso. El déficit de producción de su goleador fue compensado con el rendimiento normal de los demás, evitando todo riesgo de ser eliminado. Si bajó Boniek subió Smolarek para crearle problemas finales al rival, como que estuvo en un tris de hacer el gol victorioso.

El otro participante del grupo, Bélgica, ya está en su casa lamentando su campaña del segundo tramo. Al parecer, "los diablos rojos" de Europa se conformaron con haber ganado al campeón del mundo en su debut, para después mostrarse como un equipo del montón. Sabe defenderse, amenazar con contraataque, pero en la hora de definir se desdibuja por completo. Bélgica quedó en deuda. Se presentaba como una amenaza para los favoritos y no pasó más allá del triunfo sobre Argentina que adquiere menos valor midiendo la campaña del equipo de Menotti.

Polonia, pues, fue superior en este grupo que quiso avanzar a semifinales. Los otros dos no merecían serlo. Y la Copa del Mundo tiene, finalmente, un tinte marcado de lógica.



Bélgica fue desabrida en el segundo tramo del Campeonato. Su derrota ante Unión Soviética la dejó marginada de la competencia. Sólo el debut —triunfo sobre Argentina—, fue óptimo para los belgas. La escena corresponde al partido en que la URSS venció 1-0.

FRANCIA RESPETA SU ESTILO

Para llegar a las semifinales los galos expusieron lo mejor de su fútbol alegre, más que suficiente para sacarle ventajas a Irlanda y Austria.

Francia llegó a semifinales sin cambiar ningún aspecto de su estilo. Y este equivale a la búsqueda del fútbol asociado, con buenos jugadores, una clara línea técnica y ausencia de especulación. Visto ahora a la luz de sus victorias sobre Austria e Irlanda del Norte parece una resultante lógica y, sin embargo, a poco de andar el torneo vastos sectores del periodismo galo dudaban del éxito que pudiera tener ese "clasicismo".

Ya ante Austria, los franceses habían denunciado su nivel superior porque aquella vez la ligereza y buen toque de pelota de los volantes Tigana, Ghengini y Giresse produjeron mucho más allá del apretado 1 a 0 final. Ellos tres llenaron la zona y pese a que ninguno es especialista en mar-



Rocheteau se constituyó en la máxima figura del ataque francés con sus dos goles a Irlanda. El zaguero Donaghy, pocas veces pudo contenerlo como en esta imagen. (FOTO EFE).

ca o volante de contención se las arreglaron para no desproteger a su defensa y alimentar el ataque. En éste los ya conocidos Rocheteau y Six, muy latinos en estampa y estilo, sin peso físico pero prevaleciendo con habilidad y atrevimiento. Para complementarlos está la vitalidad de Soler menos improvisador que ellos, pero con más potencia.

Atrás con la jerarquía de Tresor y un cambio en el que acertó plenamente Hidalgo: Janvion, muchas veces zaguero lateral, junto al moreno y desplazando a López. Después de la derrota con Inglaterra, en la primera fase, se produjo esa modificación que le ha dado más rapidez a la zaga, que además tiene firmeza por los laterales con Amorsos y Bossis pero todavía sufre con las inseguridades del meta Ettori.

Frente a esa Francia, Austria fue muy poca cosa, con jugadores "fundidos" (Krankl, Projaska, Hintermaier) y sólo con Schachner dispuesto para el gol. El gol de diferencia apenas reflejó la distancia entre ambos conjuntos.

LA EXHIBICION QUE FALTABA

Si Irlanda mantuvo latente hasta el domingo sus posibilidades de seguir subiendo, era por un poder físico extraordinario y la perseverancia de hombres como Armstrong, Hamilton, Mc Creery o Whiteside, el alero de sólo 17 años. Pero acaso previendo su desgaste o inferioridad, los británicos plantearon el partido decisivo con Francia sin audacia. Su empate previo con Austria los obligaba a ganar, pero en los hechos salieron a aguantar el peso del rival.

Y Francia, fiel a sus ideas, jugó con la soltura ofensiva de siempre. La inclusión de Platini por Six no significó agrupar volantes porque la estrella, el "crack" galo se movió libre de mediocampo hacia arriba y todo el equipo siguió pensando en función del gol.

A ratos el "tejido" de Francia llamó al elogio por la fineza y precisión, en una tonalidad que descompuso a los irlandeses. Giresse ratificó que su manejo y habilidad suplen perfectamente los centímetros que le faltan, Ghenghini se movió con inteligencia, Platini mostró ráfagas de su calidad y Rocheteau reivindicó a los delanteros netos, esos que nunca dudan al encarar un rival.

Francia, si se quiere, no tiene los fundamentos de la exuberancia física o la marca dura. Sus hombres salen a jugar según una orientación técnica que viene de años y que ahora demuestra su eficacia. Acaso le favoreció una serie más débil, pero ello no disminuye sus propios fundamentos. Curiosamente la mayor duda está en el ya mencionado arquero Ettori. El gol de Irlanda hay que dárselo en un gran porcentaje a él y sólo el amplio marcador favorable evitó consecuencias peores ligadas a esa equivocación. Lo de Ettori parece ser un problema de tranquilidad, ya que no en vano tiene escasa experiencia internacional.



Irlanda luchó con todo lo que tenía y pese a su eliminación todo lo que hizo es muy meritorio. El delantero Armstrong, que acá disputa el balón con el austriaco Krauss, totalizó tres goles en el torneo. (Foto EFE).

bull

Para todos los deportes

BELLAVISTA 0609 TELEFONO 777370 SANTIAGO

Artículos Deportivos — Importaciones

OFERTA MUNDIAL ESPAÑA 82

Juego de Camisetas Hering-Brasil.	$ 4.800
Juego Shorts, modelo Puma 82. Raso.	$ 3.600
Juego Camisetas Fútbol. Piqué.	$ 3.000
Juego Shorts Nylon Impermeable.	$ 2.400
Juego Medias Elásticas.	$ 1.200
Buzos Nylon Impermeables.	$ 1.500
Buzos - Sudadera. Afranelados.	$ 1.200
Buzos Brasileños Hering. Algodón.	$ 1.800
Polera Oficial Brasil-82.	$ 300
Juegos de Redes Fútbol.	$ 2.500
Zapatos Spalding.	$ 790
Balones Spalding, Voit-Amf, oficiales,Etc.	

Además, todo para todos los deportes. Con la mejor calidad, al mejor precio. ¡Consúltenos! Bellavista Nº 0609 (Lado Estación Metro Salvador). Fono: 777370.

Francia...

RESULTADOS:

Francia 1 – Austria 0
Austria 2 – Irlanda del Norte 2
Francia 4 – Irlanda del Norte 1

La clasificación final del Grupo D quedó así:

PAISES	J	G	E	P	GF	GC	PTS.
1. Francia	2	2	0	0	5	1	4
2. Austria	2	0	1	1	2	3	1
3. Irlanda del Norte	2	0	1	1	3	6	1

Clasificado: Francia.

La continuidad de Michel Hidalgo explica en buena medida la permanencia de ideas y jugadores. La renovación del equipo está en el mediocampo, precisamente el sector más enriquecido. Ya no todo gira en torno a Platini ni basta con anularlo a él para maniatar al equipo entero.

El tiempo mata las comparaciones, pero si en 1958 Francia conquistó el tercer puesto con un fútbol alegre y goleador, hoy se acerca a un logro similar con la misma filosofía. Eso, más allá de los resultados que sigan, es lo que alegra a todos los franceses, incluso a aquellos que ya se convencían que los rústicos y fuertes llegaban siempre más arriba...



Para Francia lo que aporta Bossis (camiseta clara), es muy importante: marca bien y tiene gran potencia en la subida. Uno de los pilares del funcionamient galo.

RADIO AGRICULTURA

presenta:

"COMENTARIOS DEPORTIVOS"

DE LUNES A SABADO, DE 8:20 A 8:30 HRS.
DESPACHOS DIRECTOS DESDE ESPAÑA - 82.
CON TODO LO QUE OCURRE
DENTRO Y FUERA DE LAS CANCHAS CON:



ALBERTO FOUILLOUX

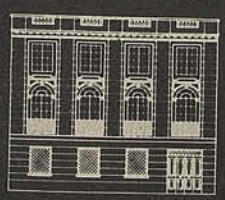

RADIO AGRICULTURA

SANTIAGO CB-57 · VALPARAISO CB-97 · LOS ANGELES CD-120

BRASIL GANA Y SEDUCE

Al margen de su suerte final, los brasileños dejaron en España el sello incomparable de un estilo que combina eficacia y espectáculo.

Brasil ha representado en este Mundial al único equipo capaz de ganar y gustar, por sobre preferencias partidistas o nacionalismos. Brasil cuando se inspira es ''el'' fútbol, una mezcla de lujo y efectividad que tiene un sustento claro, pero difícil de conseguir: grandes jugadores.

Como otros grandes conjuntos brasileños de la historia, este Brasil que dirige Telé Santana transforma el ''tener la pelota'' en un acto de creación permanente, al margen de las posiciones y los vaivenes propios de un partido. Por cierto que tras la expresión calculadora y esquemática del equipo que jugó en 1978 este recupera las raíces de su fútbol. Santana le devolvió una filosofía que significa atacar siempre, entendiendo por esto no el mero dominio en campo rival, sino en el trabajo técnico que con pausa o aceleración siempre hace progresar en el campo.

Antes de comenzar el torneo la incorporación de Falcao ''suponía'' un problema táctico, ya que había que juntarlo con Zico, Sócrates, todos ellos jugadores no destructivos. Pero ellos más Toninho Cerezo demuestran que cuando los divos suman y no restan son insuperables. Con admirable disciplina ellos cubren posiciones en el retroceso aunque no lleven en la sangre la marca dura. Ni un asomo de individualismo barato ha entorpecido la producción de ese cuarteto notable porque a su tiempo todos pueden jugar lo que saben en maniobras coordinadas y claras. Para muestra, el segundo gol a Argentina con el pase exacto de Zico, el pique justo de Falcao para liquidar el fuera de juego intencional que pretendían los trasandinos y ya en el área elegir el término sin egoísmo: centro para Serginho.

Pero Brasil no empieza ni termina ahí. Tiene la mayor usina generadora de fútbol que hay en el mundo: Junior. Este sale como marcador de punta, pero a favor de una técnica maravillosa de despliegue en todo el campo. Está también Eder, que superando algunas imprecisiones del debut, ha demostrado que además de pegarle fuerte sabe adherirse al juego asociado del resto. El resto, Leandro, Oscar, Luisinho y Serginho, conforma un grupo complementario con el nivel y la jerarquía para no desentonar.

Sólo los equipos como Brasil pueden realmente ''manejar'' un encuentro según la medida que quieran. Pero nunca el toque y la precisión del pase va por el camino del adormecimiento o el conformismo con una ventaja. En las aparicio-



Sócrates supera la marca de Passarella, quien fue el argentino que más luchó y pegó... Sócrates es una de las grandes figuras del Mundial.



El desahogo de Eder sobre Serginho. Fue en el partido con Argentina, cuando Brasil le dio la despedida al equipo de Menotti.

nes de Cerezo y Falcao, los descuelgues de Leandro, la multiplicidad de Junior y la claridad de Sócrates, el arco nunca se pierde como objetivo fundamental.

Los que creían que Brasil funcionaba en torno a Zico han comprobado cuán rotundo es el fracaso de las previsiones. Primero porque el astro de Flamengo es de una contundencia fenomenal y si aparece es para el pase de gol o sus propias e inigualables definiciones. Y después porque en Brasil sobran los cerebros. Anular a Brasil sería como encontrar una fórmula para apagar simultáneamente a Sócrates, Zico, Falcao o Junior. Y según se ha visto, eso es casi una quimera.

Brasil es talento en movimiento. Acaso el ideal de cualquier técnico. El mérito de Santana es que no se enreda con distribuciones extrañas o caprichos tácticos. El le da un ordenamiento táctico al equipo para que éste pueda desarrollar su potencialidad sin ataduras. Incluso renunciando al uso de aleros fijos, los que en otras épocas fundamentaron los éxitos.

A Brasil le quedan aún batallas difíciles en las que deberá revalidar todo este caudal que embruja a los españoles. Más de alguno puede deslucirlo y también ganarlo. Pero la ausencia de su fútbol igual no tiene parangón.

Tal como lo dijo Fernando Riera antes del Mundial: ''Hay muchos candidatos, pero lo de Brasil es único. Para mí aunque no ganen el torneo siguen siendo los mejores jugadores del mundo''.

Parecía una exageración y no lo era...

Dos casos especiales:

ESPAÑA Y ARGENTINA HERIDAS DE MUERTE

- El dueño de casa hizo e Mundial "para ganarlo"; le faltaron equipo y dirección técnica.
- El campeón del mundo de 78 pagó el tributo a la reiteración de un plantel desdibujado. Kempes, el ejemplo mayor de la decadencia trasandina. Argentina tiene fútbol para recuperarse en Colombia 86.

La eliminación de España –que hizo Mundial para ganarlo– y la pérdida Argentina del título de campeón del mu do, constituye la nota saliente del viern futbolístico, en una jornada decisiva de Copa del Mundo. Lo de España es dr

La incorporación de Santillana le dio más fuerza al ataque español, pero no fue suficiente. Briegel por su parte hizo un excelente partido y desarrolló mejor sus virtudes físicas.



mático: se preparó para ser primera figura conforme al papel de dueño de casa; lo de Argentina trasunta el desgaste de un plantel que ratificado por Menotti demostró que los años no pasan en vano. No es el mismo del 78, por razones cronológicas, junto al decaimiento de nivel de algunos valores, como el caso especial de Kempes, que de goleador del último Mundial esta vez no hizo ninguno, salvo confundir al propio equipo trasandino.

España lamenta, llora, su exclusión de las ruedas decisivas. El sueño de ganar la Copa quedó en eso; la verdad que no tenía equipo para avanzar más allá de donde llegó. Incluso nos pareció el de ''menos fútbol'' de todos los países europeos, incluyendo a Austria, cuya monotonía terminó por derrumbarse en la segunda fase.

El caso Argentina es distinto. Menotti quiso ser conservador, consecuente con la estructura que lo llevó al título mundial. Al mantenerla sufrió las consecuencias de la falta de renovación, aunque le hizo empeño, en giras anteriores, a cambiar las piezas que él consideraba flojas sin lograrlo. Argentina tiene el consuelo de poder renovar valores, pero al mismo tiempo lamentará la ausencia obligada de la mitad del equipo titular, ya transferida al exterior.

EL DRAMA DE ESPAÑA

Cuando un país que no es potencia mundial en el fútbol –caso de España–, carece además de un director técnico idóneo, el mal es doble. Y se apreció que José Santamaría, pese a tener dos años el plantel ibérico, no supo en la ''hora de la verdad'' cuál era el equipo ideal para enfrentar el Mundial. Tales fueron su confusión, su desconocimiento del rival y de la propia capacidad española que en cada partido cometió errores hasta terminar haciendo un papelón con Alemania Federal, donde España se ''jugaba la vida''.

Santamaría hizo alarde de conocer bien su gente y resulta que no captó a tiempo que dos delanteros de Real Sociedad –el campeón 81-82– habían agotado sus fuerzas en el duro Campeonato de Liga. El trajín dominguero y la lucha por el título dejaron a Satústregui y López Ufarte sin la ''polenta'' debida; su fútbol sutil careció de la firmeza y consistencia que necesita un Mundial para enfrentar a defensas que marcan duramente; que no dan ventaja de ninguna índole. Ya con dos delanteros, presumiblemente titulares, en un déficit físico considerable, le fue difícil a España el primer partido; la prueba está que empató con Honduras 1-1 con gol de penal de López Ufarte. No tuvo fuerzas ni claridad para romper el bloqueo ordenadamente utilizado por ''Chelato'' Ucles, el entrenador de Honduras, afirmado en la exuberante capacidad del ''líbero'' Costly y el arquero Arzú.



Juanito intenta pasar, mientras Zamora observa desde el césped. Ninguno de los dos llegó al nivel que suponían los españoles y a Zamora sólo le quedó el consuelo de su gol de cabeza.

Contra Yugoslavia, en el único triunfo español, Santamaría tuvo un acierto, el único en el Mundial: ubicó al valenciano Saura, autor del gol triunfal en una falla de la extrema defensa balcánica.

Ante Irlanda del Norte, España sacó a Satústregui –ya no daba más– y puso de titular al barcelonés Quini, un ''chocador'' que tampoco tuvo luces en este Mundial. Pero el equipo andaba tan mal que aun con superioridad numérica en la última media hora no fue capaz de evitar la derrota.

España pasó al segundo tramo por diferencia de gol. Su sueño empezaba a desvanecerse desde el momento en que no era cabeza de grupo en el segundo tramo. Le esperaban Alemania Federal-Inglaterra, dos potencias del fútbol europeo mejor dispuestas que el dueño de casa. Sobre todo los germanos, que ha-

España y...

bían desarrollado una cautelosa campaña de clasificación tras la derrota inicial ante Argelia.

En el partido con Alemania Federal José Santamaría cometió todos los errores habidos y por haber, imposibles de explicar cuatro días después de la eliminación. El mayor: haber incluido al volante Sánchez en lugar de Quini cuando España necesitaba imperiosamente irse arriba. Necesitaba juntar a Santillana (recién incluido en ese partido) con otros delanteros netos; no lo hizo y pagó las consecuencias. El gol de Zamora, descuento del 2-0 de los alemanes occidentales, fue un pálido consuelo para un equipo eliminado. Alemania Federal, mucho más táctico, entero y con Littbarski de gran figura, manejó el partido con entera voluntad. Siempre dio la sensación de ser mejor, echándose al bolsillo, con todo desparpajo, al multitudinario marco del ''Santiago Bernabeu''.

Un párrafo especial para Luis Miguel Arconada: careció de suerte pero cometió errores impropios en este Mundial. Tuvo influencia decisiva en el gol de Irlanda del Norte y ante Alemania Federal tampoco supo reaccionar a tiempo en el gol inicial. Da la sensación de ser arquero de ''los tres palos''; de saber mucho menos de lo que sugiere su fama de ser el mejor de Europa, título que debe revisarse.

En consecuencia, España no tuvo equipo ni dirección técnica.

España tuvo lo peor que le puede ocurrir a un equipo con pretensiones: falta de definición. No jugó con estilo propio. Cuando quiso ser atacante no supo hacerlo; cuando pretendió utilizar el contraataque no fue capaz de romper defensas pobladas como la de Alemania Federal.

La Madre Patria llora. ¿Qué se le va a hacer? En el fútbol no surgen los grandes equipos de casualidad. Hay que tener materia prima (grandes jugadores) y una buena dirección técnica. No hay otra explicación.

EL CASO DE ARGENTINA

Tres derrotas; dos triunfos. Uno de ellos ante El Salvador, el más débil del Campeonato. Numéricamente, la campaña es desastrosa para el campeón del mundo, ilusionado de renovar el título en España.

El caso de Argentina es singular: productor de grandes jugadores (caso Maradona, el precio de todos los precios), llegó al Mundial con una incapacidad que Menotti no intuyó en la víspera, tal era su optimismo que contagió a los argentinos. El director técnico creyó que el funcionamiento iba a ser igual al del 78; que su fútbol, basado en la habilidad, en la destreza, le bastaría para contrarrestar a las fuerzas que se le opondrían en España. Olvidó los errores irremediables de su equipo y, principalmente, que había piezas flojas en lugares claves. No tuvo eje delantero ni punteros netos, de ahí los cambios reiterados, pero la falla mayor estuvo en la extrema defensa, en la línea de cuatro, ya que Fillol fue la víctima de ese fracaso. El gran arquero argentino no tuvo la culpa de la debacle; quedó siempre al desnudo por culpa de sus compañeros que no llegaban al auxilio. Así pasó en el gol de Bélgica; así ocurrió en el tanto inicial de Brasil, donde Zico metió la pelota adentro después del tiro libre de Eder sin que ningún defensor argentino apareciera.

Los grandes equipos tienen un ciclo. El de Argentina ya pasó, para desgracia de un país que siente, vive el fútbol como ninguno en el mundo. Menotti se equivocó pero tiene perdón. ¿Cómo podía modificar una estructura que le dio resultados cuatro años atrás si no aparecieron valores superiores? Cabe sí un reparo: no debió insistir con Kempes, casi terminado a los 28 años en el aspecto internacional. Sin fibra, talento ni potencia de goleador, deambuló por el campo cada vez que era necesario abrir la cancha o meterse en la última posición rival. Además ya no tiene puesto, es decir no se sabe si Kempes es alero, interior ofensivo, centrodelantero. La mayor desgracia para un crack es ir perdiendo una posición fija. Le pasó al goleador del 78, una sombra del delantero que destrozó a Holanda en la final.

Argentina se recuperará pronto. Tienen que salir valores que reemplacen a los que fracasaron en España. Tierra generosa, dotada de futbolistas ''de cuna'' se erguirá para estar presente en Colombia, la etapa de la reivindicación. De los actuales, sólo Fillol, Passarella, Ardiles y Maradona, parecen estar en situación de mantener un sitio en el seleccionado.

La eliminación de Argentina es un riesgo para Chile. Si le corresponde el mismo grupo en las eliminatorias, la suerte del fútbol nuestro puede darse por adelantada, salvo que hubiese una sorpresa de proporciones. Nos estamos ''cubriendo'' en el caso que la FIFA los ubique en la serie que definirá en 1984.

La impotencia argentina quedó patente en la serie con Italia y Brasil. Contra los italianos no pudo nunca zafarse de la marcación de la ''squadra azzurra'' (su único gol fue de tiro libre de Passarella) para culminar con Brasil demostrando ser inferior al mejor equipo del Mundial. La expulsión final de Maradona es un símbolo de lo que fue Argentina: un equipo desdibujado, entregado al poder de sus individualidades, pero sin peso ni jerarquía de campeón del mundo.

Argentina tiene que revisarlo todo con la ventaja obvia de producir jugadores por condición natural.



Empieza la debacle argentina en la segunda fase: Tardelli anota el primer gol italiano. El 2 a 1 final aceleró la caída de los trasandinos, que llegaron desesperados a jugar con Brasil.

Texto: SERGIO RAMIREZ BANDA
Fotos: Agencia EFE



Espectacular "chilena" de Maradona con riesgo para Luisinho. El argentino sólo tuvo chispazos, se hizo expulsar y dejó a los españoles muy intrigados sobre su real capacidad. Maradona a fines de mes debe iniciar su contrato con el Barcelona.

Noqueó en Miami a Guzmán, pensando en una nueva oportunidad:

MINUTO Y MEDIO "A TODO MARTIN"

- El 23 vuelve a pelear en Estados Unidos: esta vez frente a Steve Whepstone, un prospecto de proyecciones.
- Si gana, vuelve al ranking del mundo y podría enfrentar a Santos Laciar, monarca mundial argentino que el 14 de agosto expone el cinturón ante Betulio González.

Tan seguro estaba de noquear Martín Vargas que desechó los típicos minutos de estudio que supone todo comienzo de combate. Arrinconó a Juan José Guzmán contra las cuerdas y le descargó una serie de golpes cruzados hasta derribarlo con una izquierda que llegó justa al mentón del dominicano.

Se le doblaron las piernas a Guzmán cayendo a la lona. Se reincorporó tras la cuenta de ocho y esta vez Vargas repitió la dosis, tirándolo nuevamente. A esa altura, Guzmán demostró que lo único que le va quedando es pundonor, porque se volvió a reincorporar.

Esa decisión le costó cara. Seguro de su inminente victoria, Vargas fue al acoso y, cuando castigaba sin oposición toda la humanidad del centroamericano, del rincón voló la toalla señalando algo que en una increíble muestra de descriterio, el árbitro no había querido ver: la inmensa superioridad del peleador chileno.

Todo no había durado más de un minuto y medio. Mucho más tardó Martín en ponerse los guantes que en despachar a un rival ''de vuelta''.

QUIEN ES GUZMAN

Fue presentado como ''ex campeón del mundo''. En realidad lo fue. Pero hace mucho tiempo. Seis años, para ser más precisos. Con un reinado efímero, porque bastó que se encontrara con el japonés Yoko Gushiken para que perdiera el cetro. A partir de entonces su carrera deja mucho que desear.

Que en la actualidad es un ''don nadie'' de los cuadriláteros lo está diciendo un dato indesmentible: ha perdido las últimas once peleas que ha protagonizado, y de ellas nueve por nocaut. Aún más: se ha señalado con bastante insistencia que si la vez anterior no enfrentó a Vargas (a Martín le pusieron a última hora al portorriqueño Nieves, a quien noqueó en el 7° asalto), fue porque las autoridades pugilísticas de su país le impidieron la salida. En todo caso, hay algo claro: Guzmán a estas alturas de su campaña sólo puede pelear en Miami, ciudad donde, por no existir Comisión de Boxeo Profesional, no existen trabas para su actuación. En cualquier otra parte al dominicano ya le habrían quitado la licencia en bien de su salud física y mental.

MARTIN: BIEN, DE TODOS MODOS

Elogiable de todos modos lo de Martín. Primero, porque él no tiene la culpa de los rivales que le ponen. Segundo, porque mediante un físico ceñido, dejó en claro que su preparación fue buena, aun a sabiendas de los débiles antecedentes actuales del rival de turno.



Martín en el acoso sin pausa: el dominicano Guzmán no fue rival de riesgo en ningún momento.



El gesto triunfal de Vargas. Todos esperan que se repita el próximo 23.

La pelea del viernes pasado, en el Convention Center, de Miami, hay que tomarla entonces como una ''movida estratégica'' de Lucio Hernández.

Sabedor éste de que el objetivo es volver al ranking para aprovechar el ofrecimiento de Tito Lectoure de darle una opción por el título mundial que ostenta Santos Laciar, ha programado estos combates que, además de la lógica retribución económica, le permiten a Martín estar nuevamente en la élite de los pesos moscas.

Lucio siempre ha dicho que ''en el mundo no hay diez pesos moscas que peguen con la violencia con que lo hace Martín''. Y debe ser cierto. Porque fue precisamente esa virtud la que le sirvió para volcar la pelea anterior, ante el portorriqueño Nieves.

WHEPSTONE, PROXIMO PELDAÑO

No alcanzó ni siquiera a caer en la agitación que implica una pelea prolongada. Fresco, sin trazas de haberse enfrentado recién a Guzmán, Martín dio a conocer sus planes futuros.

"Vuelvo a pelear el 23 acá en los Estados Unidos. Esta vez frente a Steve Whepstone. Si gano, me han dicho que puedo volver al ranking mundial" (Whepstone tiene 20 años, está invicto, es campeón del estado de Florida y apunta como un interesante prospecto del pugilismo norteamericano).

– Fue mucho más difícil Nieves, por lo que se ve...

"Sí, pero eso tiene una explicación clara. Venía retornando después de casi siete meses sin pelear. Esta vez me sentí mejor desde un comienzo. Aparte, lo calcé comenzando la pelea con una izquierda de la cual no pudo reponerse".

– Se dice que pelearía con Santos Laciar, por el título mundial.

"Ese es el ofrecimiento de don Tito Lectoure. Creo que es la última oportunidad de mi vida, yo no la voy a desaprovechar".

14 DE AGOSTO, FECHA CLAVE

Ese día, en Maracaibo, Venezuela, Santos Benigno Laciar, campeón del mundo de la AMB, deberá exponer su corona frente a Betulio González, el veterano peleador que ha ostentado tres veces el cetro mundial de la categoría. Si logra vencer (y Martín ha logrado volver al ranking entre los diez primeros), ya puede comenzar a hablarse de una quinta opción.

La pregunta es: ¿Vale la pena un nuevo intento? ¿No es mejor que Martín continúe una campaña que evidentemente está cerca del ocaso combatiendo sin estar sujeto a la enorme presión que implica disputar el título máximo?

Volvió a ganar Wimbledon después de ocho años:

CONNORS: como antes, más que antes

Tras cinco vibrantes y disputados sets, "Jimbo" ganó a Mc Enroe mostrando el nivel que lo llevó a ser considerado el número 1 del mundo.

"Ha pasado mucho tiempo desde 1974. Tuve una oportunidad en 1977, cuando perdí 6-4 frente a Borg en el quinto set. No se pueden olvidar las victorias, pero las derrotas duelen mucho."

Jimmy Connors, cansado pero feliz, buscaba en la compañía de su esposa, Patty Mc Guire, la tranquilidad tras cuatro horas y quince minutos de intenso partido para imponerse en la final de Wimbledon a John Mc Enroe. El gran "Jimbo", cuando muchos ya creían en su definitivo ocaso, volvió a ser el astro de su mejor época haciendo suyo el torneo más renombrado del tenis mundial tras ocho largos años. Hazaña que no tiene parangón en los tiempos modernos desde que bill Tilden ganó el certamen en 1930, nueve años después de su primera victoria.

El partido tuvo todos los ingredientes para constituirse en algo épico. Por lo pronto, fue el más prolongado desde que el estadounidense Stan Smith superó a Ilie Nastase en tres horas y quince minutos, en la final de 1972.

ANTECEDENTES, PARA CONNORS.

El dueño del título era Mc Enroe, pero los antecedentes favorecían a "Jimbo". En los últimos ocho meses, Connors obtubo tres títulos ante Mc Enroe.

Lo ganó en la final del torneo Internacional de Londres, jugado en noviembre en Wembley, y

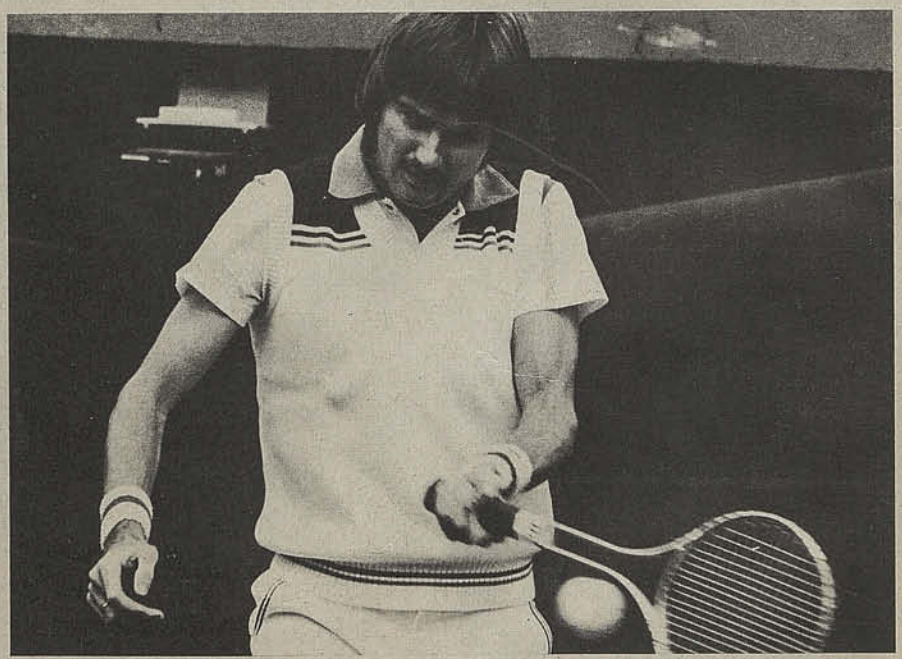

nuevamente en el certamen londinense sobre el Césped del Queen's Club, hace tres semanas.

Con todo, el partido comenzó siendo faborable a Mc Enroe, que gracias a una mayor seguridad en sus golpes ganó el primer set por 6 a 3. Se recuperó Connors en el segundo, ganando por idéntico marcador: 6-3, pero perdió el tercero en estrecha pugna por 7 a 6.

"No pensé en la derrota en ese momento —contó después Connors—, **y a pesar de que mi servicio no respondió durante un rato, luché para recuperar mi concentración y remontar el partido."**

Connors se sacó la frustración de tres torneos anteriores. En 1975 perdió frente a Arthur Ashe, el mejor tenista de color que ha producido jamás los Estados Unidos. En 1977 perdió la final contra Borg y lo mismo ocurrió en el 78.

El resumen del comentarista oficial del torneo no dejó lugar a dudas de la Jerarquía del triunfo de Connors, señalando: **"Ha sido un partido vibrante y magníficamente jugado, en el que Connors ha puesto una indomable voluntad de vencer, persiguiendo todas las pelotas. El marcador refleja exactamente las viscisitudes del encuentro, con un intercambio de bolas que ha levantado en muchos pasajes gritos de admiración del público".**


MILO
MILO
MILO
Milo es el delicioso alimento fortificante que ayuda al desarrollo físico e intelectual de niños y jóvenes, gracias a su rico contenido de vitaminas y minerales.
Milo te hace grande
Nestlé
MILO
Alimento Fortificant

COMO LA TELEVISION NACIONAL NO HAY... ¡¡ALL RIGHT!!

Toda una hazaña. Completísima transmisión de la Copa del Mundo, a través de los dos principales Canales de Televisión del país.

CHILE... PAIS PRIVILEGIADO

A las bondades del clima, salvo ''honrosas'' excepciones, se le suman las cualidades de sus canales de televisión, haciendo del país un paraíso para los telemaníacos subdesarrollados. A juicio de algunos de sus habitantes, la televisión criolla es digna de elogios a nivel internacional, y sus profesionales descuellan en otros países.

Uno de sus canales es un orgullo de la tecnología contemporánea, ya que cuenta con más de 90 estaciones a lo largo del territorio nacional. Sus teleseries día a día se asemejan más a los grandes éxitos de la teleaudiencia centroamericana; pasión, lágrimas, deshonor, vil engaño, mentiras, amoralidad, y otros muchos ingredientes más de estas ''pequeñas'' novelas modernas, han puesto al país a la altura de los ''grandes'' de la pantalla chica. El canal católico, gracias a ''La Señora'', demuestra esforzadamente una cuna hasta hoy desconocida para la teleaudiencia; afortunadamente son escasos los católicos que ''encajan'' en esta exitosa serial nocturna.

LA NOTICIA... SUBYUGANTE DAMA

La noticia orienta la labor del periodista. Es su luz y guía en la ''oscuridad'' del mundo que nos rodea. El comunicador tiene por obligación, entre muchas otras, poner al alcance de las personas una realidad coherente y posible de ser entendida por cualquier individuo. Donde se encuentra el clímax del acontecer noticioso debe estar presente el profesional comunicador, a fin de acercar, con su labor, la noticia al público y viceversa. Una guerra, un nacimiento, una catástrofe, un éxito o un fracaso, son fenómenos que llegan a la mayoría gracias a desconocidos, esforzados y anónimos individuos que sin importar el riesgo que involucra su labor, entregan lo mejor de sí para que Ud. se informe objetiva y cabalmente.

La noticia enaltece, subyuga y puede deshonrar a una persona. Ella acerca al éxito o anuncia el fracaso; previene; anuncia; anticipa una situación; distrae; entretiene; educa; informa; miles de papeles son jugados por la noticia. Puede justificar a un Gobierno de la misma forma como lo puede ''crucificar'' ante la opinión pública. Puede engañar a un pueblo, ''coronar'' a un falso ídolo o anunciar lenta y dificultosamente la llegada del Salvador, como ocurrió un día de Diciembre del año uno de nuestra era cristiana.

Pero ajena a las meditaciones, la noticia es y será la reina del diario vivir. Obliga a comunicadores y a editores a emprender enormes esfuerzos por satisfacer las necesidades de las mayorías; implica un negocio potencial: un éxito momentáneo que puede significar el oxígeno económico requerido por un medio de comunicación en un momento difícil. Para los pobres de espíritu, es sólo un medio para alcanzar la egolatría por un rápido, fácil y simple camino en el cual se olvida la ética, la moral, los principios individuales y donde el prójimo es un peldaño más en la escala que conduce al éxito de los mezquinos y disminuidos seres que son dominados por bajos impulsos.

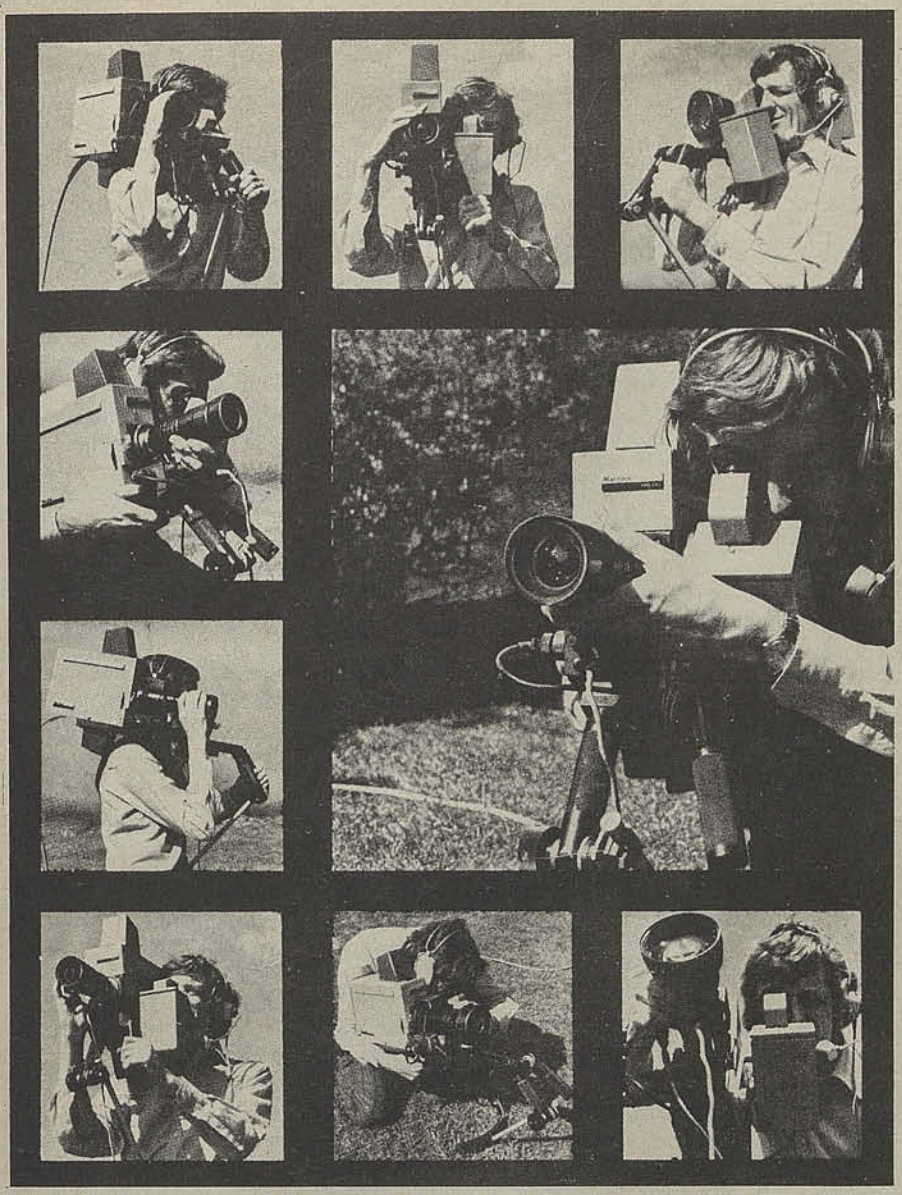



La noticia ayuda a dominar las mentes y los pueblos. La opinión nace en gran parte de ella. Las mayorías se forman en torno al ''calor'' que irradia. Cautiva a los hombres y los espíritus. Puede ser utilizada como una herramienta para enfrentar a las personas y disputarse sus favores. El apoyo a un acto, en numerosas oportunidades, es causado por la noticia; el delirio de una guerra no está ajeno a los devaneos de ella.

Una Copa del Mundo es indiscutiblemente una gran noticia. Los comunicadores de toda índole debían estar presentes en la magna justa del balompié mundial, por requerimiento de sus públicos; se tenía una obligación que cumplir con: lectores, telespectadores y radioauditores.

INFORMAR, ENTRETENER Y EDUCAR... EL ORDEN DE LOS FACTORES NO ALTERA LA RESPONSABILIDAD SOBRE EL PRODUCTO

La televisión chilena, demostrando su responsabilidad hacia sus públicos, desplegó todos sus esfuerzos por cubrir en la mejor forma posible la noticia del Mundial de Fútbol. Centenares de técnicos y profesionales de este medio de comunicación se trasladaron a la Madre Patria, con la ''única'' finalidad de que el telespectador pudiera ''estar presente'' en dicho evento.

La afiebrada competencia por la teleaudiencia desencadenó una fiera lucha por el telespectador. Unos fueron los primeros en el Mundial; otros eran el Canal del Mundial; los anuncios publicitarios se sucedían: Santibáñez comenta para tal estación, el delantero cual ve tal canal, el ex mundialista relata, otro entrenador comenta, la computadora le entrega todas las cifras, etc., etc., etc. Tras todo ese despliegue los ceros hacia la derecha sumaban y sumaban; la noticia paulatinamente bajaba de su trono y era instalado en el público: dueño y señor.

La educación fue pasada a llevar por la información y ésta modificada por la entretención. Al parecer en este punto algo se ''quebró'' silenciosamente; un ruido apenas perceptible puso sobre aviso a unos pocos. El evento, la noticia y sus consecuencias fueron cambiadas, modificadas, transadas por la mera entretención. No bastó el esfuerzo infor-

Como la televisión...

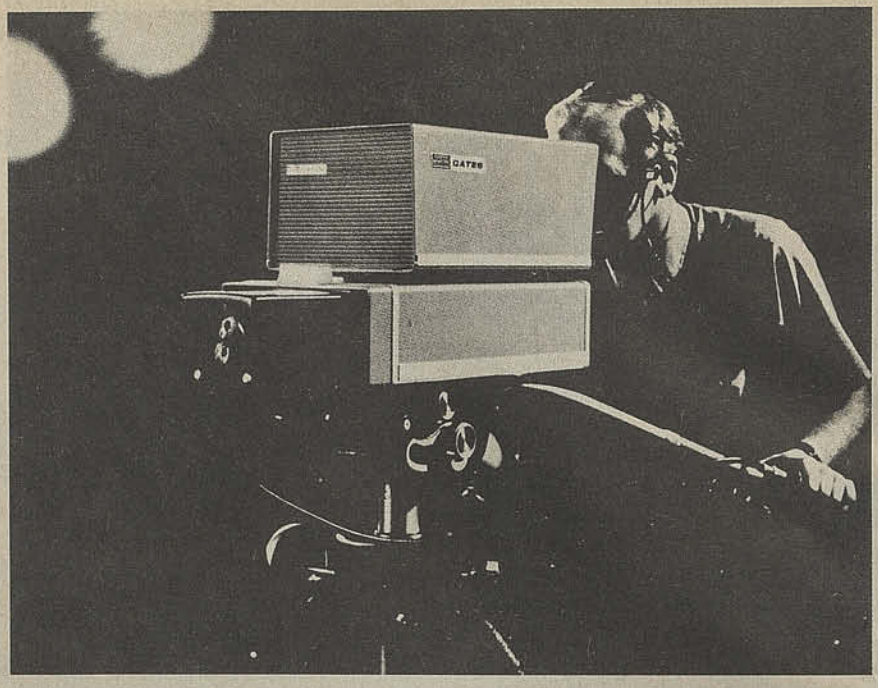

mativo, se avanzó a la transmisión de los partidos en su totalidad, y estos últimos fueron finalmente cambiados por un show eterno de personajes, competencias deportivas, comentarios y miles de formas para mantener la atención del telespectador a cualquier precio.

Tras la labor de todo comunicador se yergue un mundo de valores y principios éticos y morales, los cuales se constituyen en los preceptos normativos de su trabajo. La búsqueda y difusión de la noticia presupone una reflexión inicial. Quien responsablemente inicia un acto informativo, debe haber meditado sus causas y efectos; haber evaluado la trascendencia del mismo y su valor para la comunidad. Informar involucra brindar a los públicos un cúmulo de antecedentes útiles, debidamente evaluados y analizados, que al ser recibidos por las personas les reporta un determinado beneficio. Los ciudadanos buscan en todo proceso comunicacional la satisfacción de una necesidad de gran gravitación para el hombre moderno: el estar informado y gracias al conocimiento del acontecer, comprender el mundo en el que vive.

Por otra parte, las formas que adopta la información deben ser consecuentes con las realidades en las cuales se desarrollan los procesos comunicacionales. Por ejemplo, cuando en un país priman ciertas necesidades anteriores a la información, tales como la educación y la cultura, bases para el desarrollo nacional, la información debe caracterizarse por su mesura y valor didáctico. El comunicador debe orientar las inquietudes de las personas hacia metas de bien común para todos los ciudadanos. Debe cuidarse el predominio de la enseñanza y la formación cultural de los públicos, por sobre el ''bombardeo noticioso'' carente de un sentido didáctico.

Antes y después de cada noticia está la realidad de los públicos y de las naciones. El uso de la información con fines extraños a los inherentes a la necesidad de comprensión del acontecer no sólo es un daño para quienes la reciben, sino que afecta negativamente a quienes la difunden.

Dada la capacidad comunicacional y trascendencia que tiene la televisión en la vida moderna, es este medio de comunicación el más señalado para todo acto de difusión instantánea de carácter masivo. Las cualidades que tiene la televisión, junto con definirla como el medio más poderoso de comunicación, a su vez la transforman en el más vulnerable ante cualquier equivocación o exceso. Ella es también la herramienta más importante para el desarrollo del país; es el mejor de los vehículos de educación y cultura.

LO QUE HABRIA SIDO UN ERROR

Según los datos estadísticos publicados por un matutino de la capital, el fútbol no es pasión de mayorías. Aquellas cifras eran un llamado a la cordura y mesura en el esfuerzo noticioso por entregar a los telespectadores el Mundial de Fútbol. La atención de las personas era captada por otros acontecimientos, siendo el fútbol una noticia que sólo era materia de preocupación para unos pocos.

¿Hasta qué punto los números justificaban un Mundial in-extenso por televisión? Según los publicados por el mencionado matutino, no había razón alguna para destinar la capacidad informativa de los canales de televisión a una transmisión como la que el país ha podido presenciar.

Consciente o inconscientemente la televisión chilena incorporó a la mayoría a un acontecimiento que en un inicio fue de los gustos y expectativas de la minoría. Artificialmente se desarrolló una necesidad en los telespectadores, que a la postre se ha transformado en frustración. El prometido éxito y la satisfacción deportiva esperada por algunos se transformó en un fracaso de muchos por un acto noticioso a una expresión artificial, o a una realidad que le es ajena y desconocida.

Chile no es un país futbolizado, ni lo ha sido anteriormente. La fiebre del deporte del balompié es en gran parte un efecto de una labor informativa que habría transgredido los límites de la mesura. Lamentablemente, de entre los culpables, que somos todos los comunicadores en mayor o menor medida, la televisión emerge como el medio más involucrado en el fenómeno, básicamente por haber desconocido la realidad de la cual forma parte importante.

La competencia por las preferencias de los públicos no autoriza a ningún medio de comunicación a vulnerar las reglas básicas de su labor. La verdad es intransable a cualquier costo. La realidad es única e inequívoca. La labor de cualquier ciudadano no debe dar pie a interpretaciones antojadizas. Sea cual sea la situación que viva un país, la rectitud y los valores nacionales deben primar por sobre cualquier acto que pretenda crear un mundo artificial para las personas o fomentar el nacimiento de expectativas o necesidades artificiales, no importa cual sea el objetivo final del comunicador o de quien orienta su acción.

JUAN BASAURI
Editor



INVICTA

EN EL DEPORTE MUNDIAL

La marca de precisión en el deporte mundial es INVICTA.
Exactitud, belleza y calidad son los tres atributos que la industria Suiza ha plasmado en el reloj de nuestro tiempo: INVICTA.

Su singular belleza y las más estrictas especificaciones de precisión son garantizadas por INVICTA, para cada reloj en su categoría.

INVICTA

Símbolo de confianza desde 1837.

incabloc

SWISS MADE

Agentes oficiales en todas las ciudades importantes del país. Representante: BARROS Y CIA. LTDA.
José Miguel de la Barra 536 – Of. 602 Tel. 30378 Santiago. Zona Franca Iquique

¿HAVELANGE "ACOMODA" A BRASIL?

Ciertas declaraciones del presidente de la FIFA ponen en duda la capacidad de Colombia para organizar el Mundial de 1986 y ya se le acusa de preparar el terreno para que Brasil asuma esa responsabilidad.

No cabe duda alguna que Joao Havelange, el presidente de la FIFA, es hombre de afirmaciones rotundas. Mientras se realiza el Mundial en España, ha debido recorrer las diversas sedes y como es ''suelto de lengua'' ha dicho cosas contundentes en cada uno de sus actos.

La primera. Fue expresada en Madrid en conferencia de prensa:

– El Mundial de España 82 será sin duda el mejor Mundial de todos los tiempos, porque en esta competencia, donde por primera vez concurren 24 equipos, hay una dosis mucho mayor de interés y riesgo.

"Se escogió a España como sede porque era uno de los pocos países que podían organizar un torneo con 24 competidores, lo que ha demostrado con creces, con una organización impecable.

Añadió en forma categórica:

– La extensión del fútbol, magnificada en 24 selecciones en lugar de 16, no es una manía, sino una realidad que responde, entre otras cosas, a que el fútbol ha de aspirar cada vez más a cuotas más altas y a un aire de renovación que, en las eliminatorias, ha quedado demostrado plenamente. España ha respondido. Y lo está haciendo de maravilla.

SAVIA NUEVA

Posteriormente en otra conferencia de prensa en La Coruña tocó de nuevo el tema, pero se refirió preferentemente a la participación de los equipos de Africa y Asia.

– La incorporación de más equipos de Asia y Africa es positiva. Se trabajó mucho en esos países para crear un fútbol de calidad y había que darles oportunidades para que lo mostraran al mundo, sobre todo por su fortaleza y su tremenda velocidad. Creo que ahora que se les ha visto jugar, nadie podrá dudar que esa incorporación era absolutamente justa. Además, como sus performances han superado todo lo que se pensaba, eso producirá en esos continentes tal entusiasmo, que el fútbol no sólo conseguirá mejores exponentes, sino que también se construirán estadios y más estadios que encenderán el entusiasmo de las muchedumbres.

Entusiasmado, explicó otras cosas:

– Un equipo modesto de Brasil, mi país, tiene un presupuesto medio de 5 millones de dólares al año y juega por lo menos 80 a 90 partidos por temporada. En Africa o Asia, el mejor equipo no disputa más de 30 partidos al año. Ahora, como han estado en vitrina y han mostrado sus virtudes, ese número de cotejos aumentará y por consiguiente su progreso también se acelerará. Ya algunos de estos cracks de los nuevos continentes están entre los primeros en los rankings de los especialistas. Por ejemplo, nadie podrá negar que el arquero N'Kono, de Camerún, es uno de los mejores del mundo...

Posteriormente Havelange fue hasta la Catedral de Santiago de Compostela, donde presentó una ofrenda al venerable

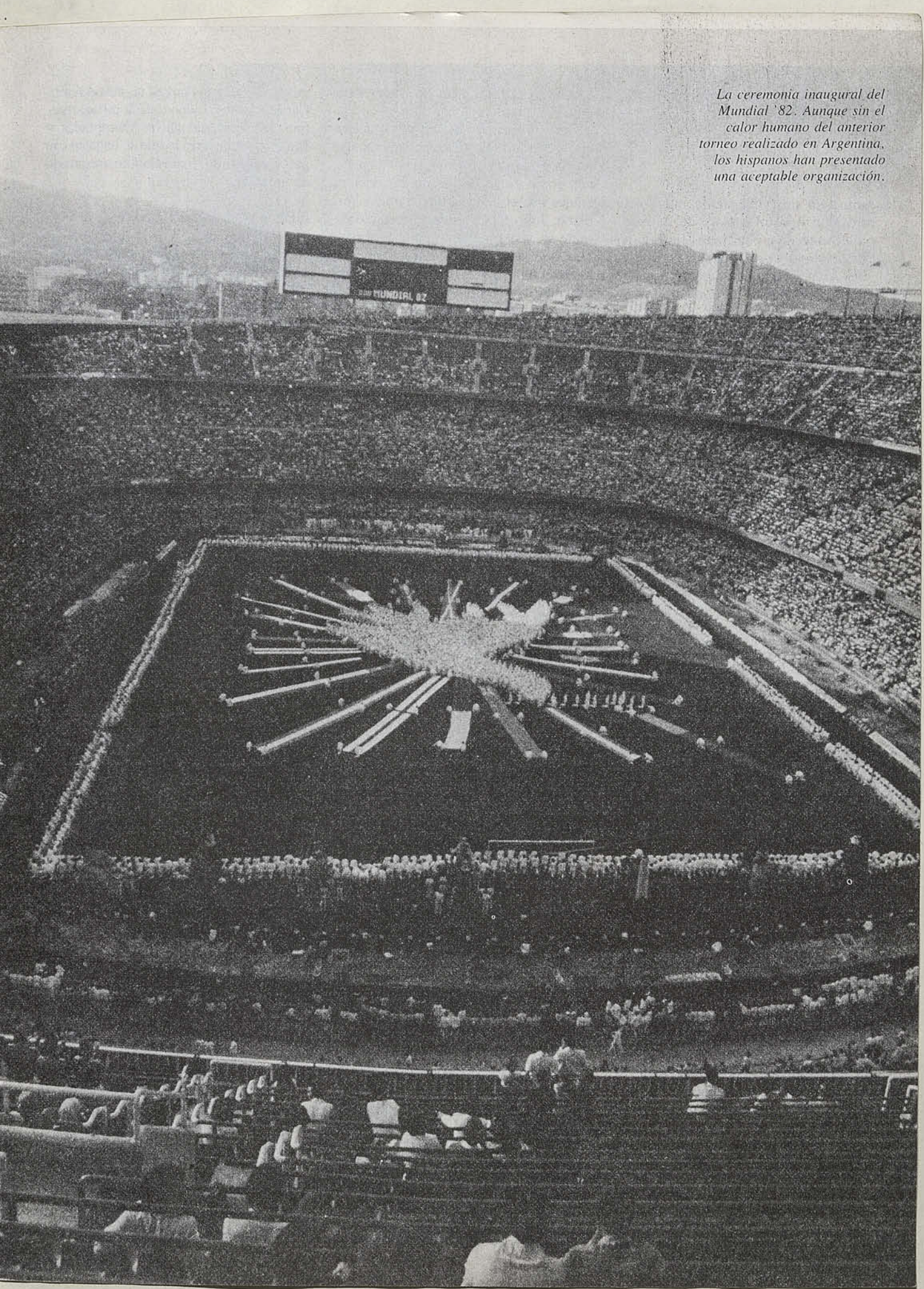

La ceremonia inaugural del Mundial '82. Aunque sin el calor humano del anterior torneo realizado en Argentina, los hispanos han presentado una aceptable organización.

Havelange...

santo. En una invocación muy corta, ofreció al Apóstol la Copa del Mundo y pidió protección para todos los equipos competidores y para el pueblo de España.

El Arzobispo de ese lugar respondió y elogió la ambición legítima que anima ahora a tantos jugadores. Agradeció al FIFO máximo su gesto respetuoso y rindió homenaje a los ilustres visitantes.

COLOMBIA EN JAQUE

Con una segunda declaración, dejó, como decimos en Chile, ''la escoba''. En Madrid fue entrevistado por la cadena de radios ''Caracol'' de Colombia y aprovechó la oportunidad para decir que ese país, que fue designado sede del Mundial del 86 en 1974, tras ocho años, no ha hecho absolutamente nada.

– Vi cocteles, muchas cartas, videos de televisión, pero trabajo real y concreto ninguno y lo que hay que hacer es trabajar.

Así, en forma directa, pasó a los colombianos el primer aviso serio de que podían perder la sede de ese trascendental campeonato, que será el segundo que se realizará con 24 finalistas.

– En todas las visitas que he hecho a Colombia no he visto nada y lamentablemente he regresado con las manos vacías. Para mí es decepcionante. Yo soy el hombre más optimista de lo que Colombia pueda hacer, los que no son optimistas son los de allá, porque no están trabajando. Confío en que el presidente electo, Belisario Betancur, ofrezca todo el apoyo necesario a la organización, para que no haya más problemas.

Rechazó enérgicamente la pregunta del periodista cuando se le insinuó que podía estar apoyando a Brasil, su país natal.

– La FIFA quiere que el certamen se haga en 1986 en Colombia y por eso respaldamos en 1974 su petición. No se cambiará de idea, al menos que el Gobierno colombiano no quiera responder.

Otros dirigentes de la FIFA han aclarado en Madrid que las dudas que actualmente expresó virilmente Havelange tienen como punto de partida las declaraciones que el actual Mandatario colombiano, Julio César Turbay, formuló durante su visita a Brasil. En esa ocasión dijo que su Gobierno no apoyaba ese evento mundial por el alto costo que significaba para Colombia. Pero las cosas siguieron adelante. En Zaragoza, Joao cambió el libreto. Dijo que como no se conocían pronunciamientos oficiales de Colombia, existían algunos ''países candidatos'' a realizar el Mundial 86. Y citó en ese mismo orden a México, Canadá, Estados Unidos y Brasil, como posibles postulantes a que se les otorgue ese derecho.

Los observadores piensan que Canadá y Brasil serían los países de más opción. Canadá, porque tiene toda la infraestructura que le quedó de las Olimpiadas y Brasil, porque todo lo que se haga en ese país futbolizado, tiene el éxito asegurado de antemano.

APURADA RESPUESTA

Pero Colombia apuró el tranco. El mismo día en que Havelange hacía sus declaraciones en Zaragoza, Roberto Ordóñez, secretario ejecutivo de la Corporación ''Colombia 86'', hizo su presentación oficial ante la FIFA y aseguró que realizarían el Mundial contra ''viento y marea'' pues contaban con el absoluto respaldo del nuevo presidente electo de su país.

Pero Ordóñez no sólo discutirá con los FIFOS a puertas cerradas. Llegó a España con un gran equipo publicitario, que



Los hondureños se fueron llorando y en su país los recibieron como ''héroes''. Su clara superación demuestra también que las diferencias se acortan en el fútbol mundial.



Havelange saludando a Galindo y Neira. El máximo dirigente de la FIFA "no ve" a Colombia muy preparada para 1986 y eso alienta las aspiraciones brasileñas.

ya ha dado a conocer el slogan del Mundial 86: **"Cuando Colombia quiere, puede..."**

Con esas frases a manera de escudo, se lanzarán en su campaña promocional. La Corporación "Colombia 86" es un organismo formado por las empresas privadas, cuyo capital inicial es de 38 millones de dólares y su propósito es contribuir con su experiencia a que el torneo tenga un desarrollo exitoso.

– Vamos a motivar a los colombianos, vamos a motivar al mundo y contribuiremos a la formación de una infraestructura que beneficie a todo el país –afirmó Ordóñez en Madrid.

"El presidente electo, Belisario Betancur, que asumirá el 7 de agosto la primera magistratura de Colombia, otorgó su total apoyo a la realización del Mundial. Así lo comunicó oficialmente y así lo comunicaremos a la FIFA.

Luego expresó que:

– Las islas San Andrés han sido escogidas como una de las subsedes. El sector privado construirá allí un gran estadio y durante el Mundial del 86 será el mismo pueblo que con su asistencia ratificará la propiedad de Colombia sobre esas islas del Mar Caribe –(Esas declaraciones tienen abierta intención política, pues el gobierno de Nicaragua hizo una reclamación sosteniendo que son islas de su soberanía).

El Presidente electo, Belisario Betancur, también en Colombia hizo breves pero significativas declaraciones:

– Una oportunidad como el Mundial del 86 no se le puede negar a Colombia. Aquí todos trabajaremos para hacer efectiva esa maravillosa competición.

Si no surgen inconvenientes de última hora, Colombia tiene ganada su pelea. Si eso ocurre y logran convencer a los FIFOS, que dudan mucho de su palabrería, una Comisión de ese organismo visitará Colombia en octubre próximo y la Federación local deberá informar sobre todos sus trabajos y sobre todo, los hombres claves que integrarán la Comisión Organizadora del torneo.



Lo que viene: "el fútbol es para jugarlo en las máximas exigencias físicas y técnicas. Acá a veces nos desconcentramos".

DUBO:

El sobreviviente después del temporal

Según la clara definición de su carácter Rodolfo Dubó no quiere hablar mucho de la Selección. El hecho de estar en la corta lista de los que se "salvaron" no le cambia sus costumbres siempre alejadas de la declaración estridente. Para los hombres como Dubó no hay más verdad que el rendimiento en la cancha y le cuesta hoy asumir el papel de analista.

"Para mí hay dos sentimientos que se mezclan. Por un lado estoy satisfecho conmigo mismo porque jugué como quería, no perdí físicamente con los europeos e incluso anduve bien en el apoyo y tuve la suerte de meter el pase para el gol de Letelier a Argelia. Pero al mismo tiempo compruebo que eso de nada sirve si el equipo fracasó. Ha sido muy doloroso..."

– ¿Y cuál es la explicación?

"Sinceramente después de tres años de conseguir buenos resultados y de una preparación tan seria como la que hicimos, esto del Mundial me parece difícil de entender. Cada jugador sabrá decir lo suyo y hablar de sus casos personales y yo no podría explicarlo todo. En general, eso sí, tengo una sensación: lo nuestro más que nada es un problema sicológico. En lo que se hace semanalmente hay muchas 'lagunas' durante un partido mientras que en otros niveles el jugador es de aplicación total los noventa minutos. Nadie da ventajas ni descansa. Creo que cuando tengamos bien clara esa disposición no diré que los ganaremos a todos, pero el rendimiento se acercará al que tenemos en Sudamérica."

Aunque no lo reconforte, el volante de la Selección puede hablar con la conciencia muy tranquila del gran fracaso: "Jugamos por debajo de nuestra capacidad".



– ¿Qué más?

"Hay otra cosa que a la gente le suena a 'chiva', pero que en estos partidos es decisivo: las circunstancias favorables. No digo que ellas hacen ganar, pero ayudan. Nosotros las tuvimos todas en contra y nunca pudimos manejar el ritmo de los partidos porque siempre estuvimos cuesta arriba. Por eso nos abrimos y dejamos más espacio de los habituales. No lo veo como una excusa, pero desgraciadamente eso nos descompuso."

– ¿Por qué jugaste con más agresividad, con más espíritu ofensivo que lo habitual?

"Está relacionado con lo anterior. Obligados a buscar el gol los del medio nos descolgamos más seguido y yo me alternaba con Bonvallet. En todo caso siempre Santibáñez nos daba esa libertad para decidir cuándo ir arriba. Seguramente con otros marcadores yo mismo hubiese mantenido más cautela, pero la situación no daba para eso..."

– Curiosamente, de jugador discutido en el medio pasaste a consagrado en un Mundial de tan triste balance para Chile.

"Siempre he preferido jugar sin preocuparme de los halagos, que por lo demás no me llegan tan seguido. Cuando entramos a jugar con Austria mi pensamiento fue muy claro: 'después de tanto tiempo acá hay que romperse'. A los cinco minutos ya veía que los del frente no eran monstruos y me animé a todo. Es cierto que allá hasta los entrenadores rivales me alabaron, pero eso no cambia mi tristeza."



Dubó y el recuerdo que duele: ''Decir que rendimos menos de lo que podemos suena a excusa, pero creo que es así. Claro que era en el Mundial donde teníamos que demostrar capacidad''.

Dubó el...

– ¿Era tan poca cosa el equipo como se vio en España?

"Soy un convencido que no. De pronto los jugadores no rinden lo que pueden y con eso no se puede luchar. Pero si volviéramos a enfrentarlos estoy seguro que sería distinto y no habría tanta diferencia como esta vez. Claro que a nadie vamos a convencer de eso ahora..."

– ¿Vale la pena trabajar tanto tiempo para tan poco?

"Como los resultados son malos, pareciera mejor juntar un equipo un par de meses y listo. Pero con esa improvisación el 78, por ejemplo, ni clasificamos para el Mundial. Una lástima que un trabajo como éste haya tenido un final así, porque nadie se va a acordar de lo que hizo este mismo equipo en otras etapas..."

– ¿Qué debe hacer el fútbol chileno de cara a este fracaso?

"Hay bastante inquietud por la reacción de la gente, que tiene sus razones para estar descontenta. Pero yo veo dos caminos. Primero formar equipos de jóvenes que pudieran adquirir una buena experiencia en canchas europeas. Y aquí todos deben hacer esfuerzo por tener paciencia ya que apenas los resultados son malos todos se olvidan de las soluciones que daban y piden el ingreso de jugadores ya probados. Lo otro estará en el nivel de lo que juguemos en nuestro torneo. Este Mundial no ha hecho algo que yo sabía: el fútbol se juega 'a muerte' y con gran exigencia física."

– Se asegura que ustedes fueron muy ''agrandados'', con expectativas muy altas.

"Nuestra confianza creo que era natural si se tomaban en cuenta las campañas anteriores. Este equipo siempre



Lo que enaltece a Dubó: aceptable en los partidos previos, como éste con Boca Juniors, y muy bien en el Mundial. Esa es la gracia...

había conseguido sus éxitos con mucho trabajo y ésta no podía ser la excepción, así que no creo en eso del 'agrandamiento'. Claro, que todos los infortunios nos pesaron mucho, nos dolía mucho cada contrariedad. Sin embargo para mí fue lo mismo. Yo veía que Alemania nos pasaba por arriba en el segundo tiempo, pero le metía con el mismo entusiasmo. Nos bastó con eso. Y quizás nos ilusionamos más de la cuenta..."

Pocas veces se da una alegría tan adolorida como la de Dubó. Incluso ni su situación contractual con Palestino lo inquieta demasiado: **"Tendría que renovar con Palestino, pero lo veo difícil. Se habla de que podría ir a la 'U' y allá en España hubo sondeos del Gijón. Pero nada concreto que yo sepa. Y mientras llega la hora de volver al club no quiero darle más vueltas a esto de la Selección. Incluso no he tenido mucho ánimo para ver los partidos que siguen. Nunca imaginé que al regreso tendría esta sensación tan especial... Lo que hicimos fue lo habitual, con buena relación del grupo y el estilo de don Lucho que nos conoce bien. Pero todo salió al revés, como en una pesadilla. Y es mejor no darle más vueltas..."**

Dubó junto con Moscoso quedarán entre lo mejor de Chile en el Mundial. Un saldo que no lo conforma y ni siquiera hizo fácil la entrevista porque sin romper su amabilidad, el volante cargaba una pesada amargura.

Por cierto que Dubó no está en el nivel de los ''ídolos'', para lo que hizo vale como modelo. En los momentos decisivos puso todo lo que tiene y más aún. Como para no olvidarlo.

Texto: IGOR OCHOA
Fotos: Archivo ESTADIO

entretiempo

Por Donato Torecchio









				Libro bíblico	Doctor		Poema	Antes que mí	Conjunción		
	P	E	D	R	O	R	E	B	O
		Prefijo negativo	Intencionalmente						Artículo / Racional		L
Tantalio	T	A	Cromo / Gordas	C	R	Galio / Río californiano	G	A		Letra repetida / Carbono			L
Cubre	E		O					Cena / Feriado	C				E
Nitrógeno	N	Barniz / Levantadas	B						Hijo de Jacob / Praseodimio				D
Ciudad invertida	DL		E		Inspro / Teatro milanes								O
Cerebro	Ca		S		Co	Foso / Ruedo					Fogón	Rollona
	Concurre / Pieza		V	A	Despose / Vagones				Bore / Cambie				
Pellejito			S							Antes de 12 / 2,71828		
Argón	A	R	Bebida inglesa / Liso,				Husmeará / Prepara					
Chancha								Regla bebestible / Igual				
Torrar					Habilidad / Sodio							
Roentgen	R	Canción / Letra centenaria			N	Ponto / Antes de ese						
Le persiguiera					A							



BIBLIOTECA NACIONAL
DEPTO. CENTRO NAC. DE PROCESOS TECNICOS
6 JUL. 1982

ESTADIO SUSCRIPCIONES ANUALES: Chile $2.000; Sudamérica US$60; Centroamérica y América del Norte US$70; Estados Unidos US$85 Africa y Australia US$150. La correspondencia de ESTADIO debe dirigirse a: Revista ESTADIO, Av. Hernando del Aguirre Nº1320, Fono 2235066 Providencia, Santiago-Chile. Giros y Cheques deben ser enviados nominativos a la orden de Empresa Editora Network Ltda.



- Lo mejor de Las Condes.
- Disfrute con su familia de una exquisita comida, sin salirse de su presupuesto.
- Con excelente orquesta y grupos folklóricos.
- Manifestaciones - despedidas - banquetes - matrimonios y un mundo maravilloso al alcance de sus niños.
- Fiestas - cumpleaños - payasos - entretenciones.
- Consulte presupuesto.

LA ESTANCIA

Avda. Las Condes 13810. Tels. 472384-471301

Polla Gol

PREMIA LA SEGUNDA PUNTUACION

30 premios de $ 50.000 c/u

A sortearse entre las tarjetas de 12 puntos

Desde el concurso Nº 318
del 23 de Mayo de 1982
Hasta el concurso Nº 327
del 25 de julio de 1982

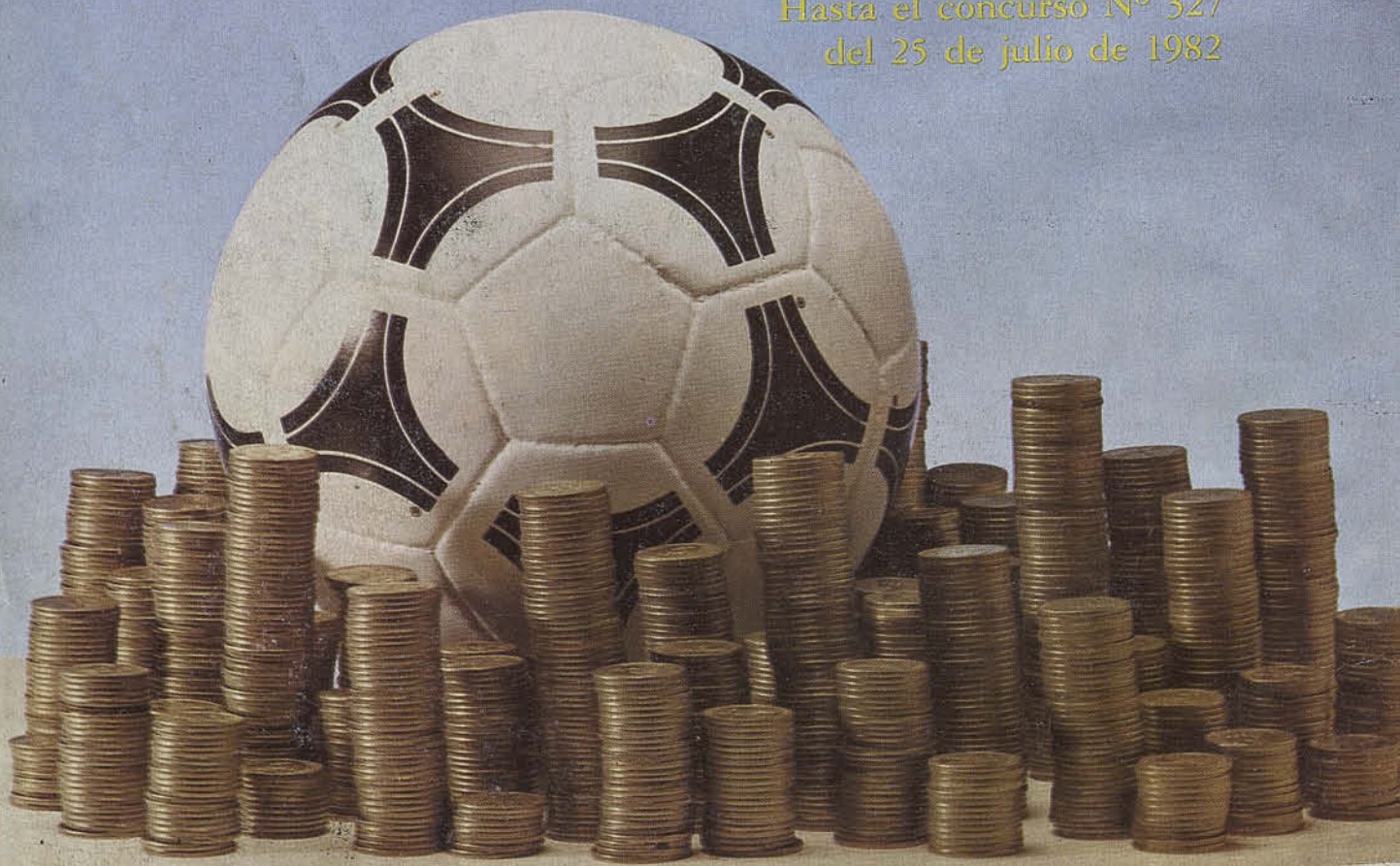

POLLA CHILENA DE BENEFICENCIA

Nº 2031
PRECIO (INCLUIDO IVA): $ 80

12(71-)

estadio

¡ITALIA PARA TODO EL MUNDO!

ESPECIAL España '82

Las figuras
Los dramas

La historia de los equipos

TODAS LAS ESTADISTICAS



PAOLO ROSSI: El goleador de oro

Bravo Bravo, quincenalmente,
para aquellos que saben
esperar número a número
una revista que se lleva todos
sus aplausos. Bravo.

Grandes entrevistados.
Entre Bravos, con las chicas
más lindas del mundo.
Sensacionales reportajes.
La Prensa, con la síntesis
informativa del acontecer
nacional e internacional.
La moda de los hombres.
Arte y Literatura.
Bravo Club: eventos, espectáculos
y mercado.

Compre Bravo, la revista suya
para compartir con ella.

Bravo, en todos los quioscos.

estadio

Martes 13 de julio de 1982
Edición Nº 2.031

Semanario Deportivo Fundado el 12 de Septiembre de 1941 por don Alejandro Jaramillo N.

HENDRICK KARICH JACOMET
Director

SERGIO RAMIREZ BANDA
Sub-Director

IGOR OCHOA BENITEZ
Secretario de Redacción

GERARDO SEGOVIA ROJAS
Director de Arte

CARLOS FENERO VENEGAS
Editor Fotográfico

REDACTORES
Eduardo Bruna, Alberto Gamboa, Renato González, José A. Prieto, Sergio Díaz.

FOTOGRAFIAS
Juan C. Fernández, Joaquín Donoso, Jaime Meneses, María Isabel Vargas. Archivo Revista ESTADIO

SERVICIOS INFORMATIVOS
Agencia EFE, Europa Press

DEPARTAMENTO DE PUBLICIDAD Y CIRCULACION
Av. Hernando de Aguirre 1320
Providencia-Santiago-Chile

"ESTADIO", Semanario Deportivo Editado en Chile por **SOCIEDAD EMPRESA EDITORA NETWORK LTDA.**, Av. Hernando de Aguirre 1320-Teléfono 2235066-Providencia-Santiago-Chile. **HENDRICK KARICH JACOMET y JUAN A. BASAURI TOCCHETTON**, Administradores y Representantes Legales. Marca Registrada. Todos los Derechos Reservados. Prohibida la Reproducción Parcial o Total de su Contenido, sin la Previa Autorización del Editor. Revista de Circulación Semanal Distribuida en Chile por Alfa Ltda. Fotocomposición y Montaje: Arte Gráfico y Letras. Impresa en el Departamento Impresos de la Editorial Antártica S.A., la que sólo actúa como Impresora. Recargo por flete 1ª, 2ª y 12ª Región: $ 2.

USTED TIENE EN SUS MANOS UNA REVISTA HECHA EN CHILE POR PROFESIONALES CHILENOS.

contenido



4

Nuestro registro histórico del Mundial '82 comienza con el desarrollo de los grupos en las diversas sedes. El avance africano, la honorable actuación de Honduras, el fracaso de Chile entre otros hechos, llenaron la bitácora inicial del campeonato.

16

La segunda fase y las finales llevaron la competencia a su máximo nivel emocional. El crecimiento de Italia, el cálculo alemán, la prestancia francesa obligaron al aplauso reiterado. Se incluye en este bloque el balance técnico, el ranking de las mejores figuras y un detalle completo de los partidos decisivos.





38

La eliminación de Brasil y Argentina suscitaron polémicas aún vigentes. Todas las razones que dejaron a Sudamérica sin representantes, en un profundo análisis.

42

Al Mundial le sobraron personajes y situaciones inolvidables. Las anécdotas, nombres, voces y dramas más notorios de la cita futbolística en una "Trastienda" de palpitante actualidad.



GRUPO 1: Vigo-La Coruña

POLONIA CORTO LA FIEBRE DE EMPATES

- Italia guardaba sus cartas.
- Perú, la desilusión.
- Camerún, la sorpresa.



El Grupo Uno tuvo una singularidad: enfrentó en el partido inicial a Italia y Polonia, que volvieron al enfrentamiento el jueves último en la fase semifinal. Ese encuentro inaugural de la serie resultó empatado a cero y los rivales quisieron "guardarse" fuerzas en una disposición cautelosa. No mostraron las cartas, reservándolas ante la reprobación del público de Vigo. Mezquino, esquivo, el juego de polacos e italianos nada hacía suponer su porvenir en este Mundial.

El segundo partido fue del mismo trámite en cuanto a resultado. Pero el cero-cero no reflejó, ciertamente, la sorpresa de Camerún, creándole problemas a Perú. Camerún hizo un fútbol grato, con facilidad de desplazamientos adherida a su condición física. Además de un trato al balón aceptable, producto de una técnica que poco podía esperarse. En suma, el debut de este conjunto africano constituyó la novedad del Grupo Uno; el público de La Coruña quedó complacido porque había sido testigo de un acontecimiento.

Italia enfrentó en el partido siguiente a Perú. Vigo esperaba este encuentro que podía aclarar el Grupo. Esclarecer la serie de empates que tornaba difícil todo pronóstico. Abrió la cuenta Conti aferrándose Italia a la ventaja hasta que igualó Díaz de un tiro libre en los minutos postreros. No se cobró un penal en contra de Oblitas, lamentando Perú esa falla referil que pudo cambiar su suerte, la del Grupo, del Campeonato, tal fue la trascendencia del error. El 1 a 1 dejó conformes a los italianos; no así al equipo peruano, que no suponía que le esperaba lo peor.

Lo de Camerún no había sido sorpresa. Porque repitió ante Polonia su buena actuación inicial. Empataron cero a cero en La Coruña, siendo lo más importante que el equipo europeo seguía escondiendo, su capacidad goleadora.

Tres días después, Polonia iba a proporcionarle a Perú el trago más amargo de la Copa del Mundo. Conducida por Lato, la oncena europea fue una aplanadora; su segundo tiempo será recordado como una de las demostraciones más

Boniek supera al camerunense M'Bom cuando Polonia no mostraba sus cartas. Lato está expectante.

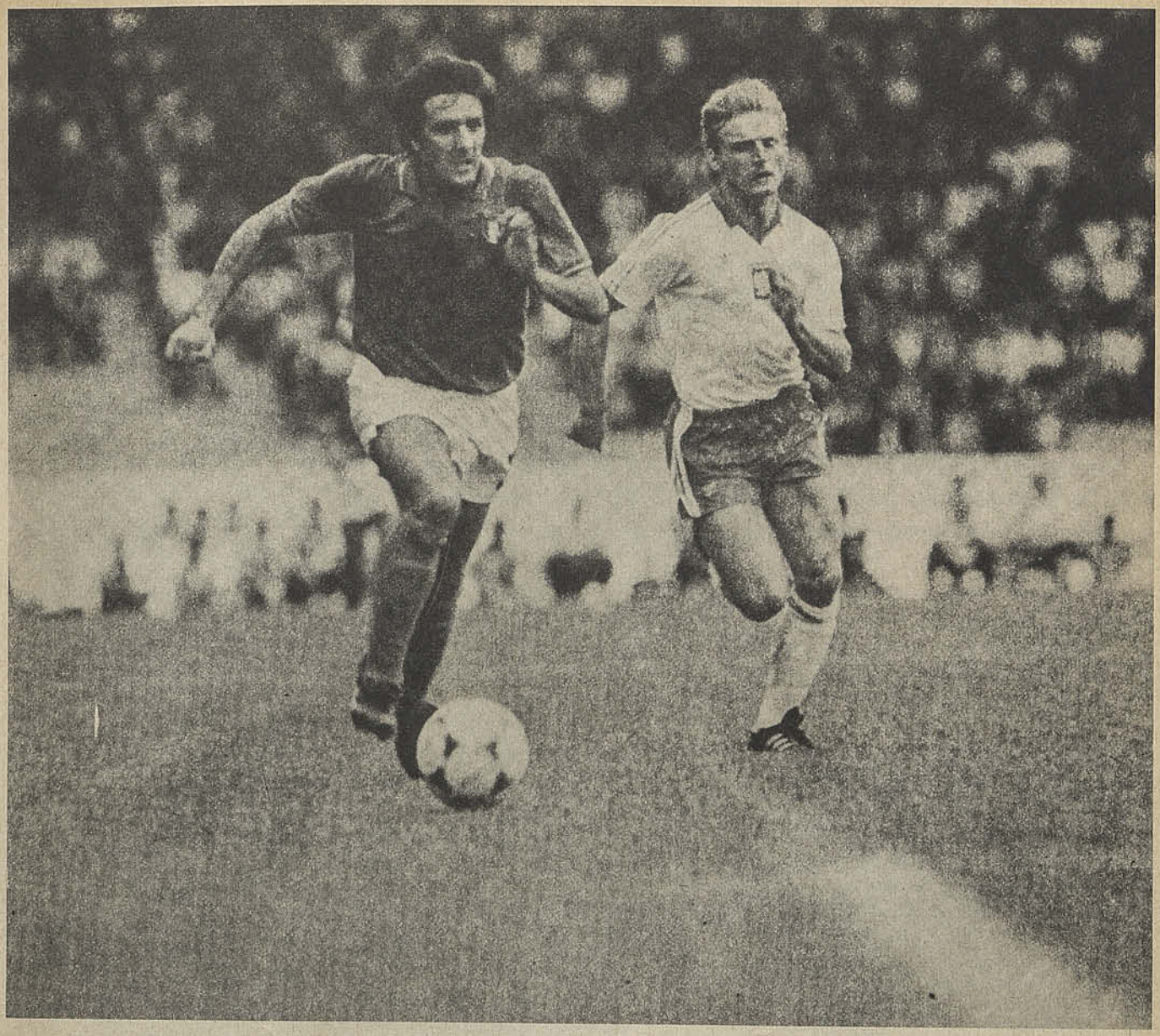

contundentes de fútbol ofensivo de este Mundial. Perú, desnudando todas sus imperfecciones táctico-físicas, dio las facilidades del caso para que Polonia lo goleara. El 5-1 final ahorra comentarios. El gol de La Rosa fue un pálido consuelo para los jugadores del país del Rímac, ya eliminados.

Perú lamentaba las consecuencias de su fútbol blando; de su tibieza y falta de concentración interior para esta clase de partidos. Hizo mucho menos de lo esperado por sus parciales, que creyeron superar la actuación del Mundial de Argentina. Se equivocaron.

La última confrontación del Grupo mostró a Italia ante Camerún mezquino, como lo fue en toda la serie inicial. Mantuvo un empate 1-1 que le daba paso al segundo tramo, pero dando a entender escaso progreso en su accionar, tanto que recrudecieron en la península las críticas contra Bearzot, el entrenador, junto al goleador Paolo Rossi, que a esas alturas no había hecho un gol.

Se clasificaron, pues, Polonia e Italia. Los más dosificados del Grupo. La revelación fue Camerún y la decepción Perú.

Los valores más destacados de los cuatro equipos fueron los siguientes: Polonia: Lato, Boniek, Zmuda; Italia: Conti, Scirea, Cabrini; Camerún: N'Kono, Kunde, Milla; Perú: Duarte, Díaz, La Rosa.

Iwan, delantero polaco, enfrenta la marca de Scirea, el gran "líbero" italiano. Fue en el partido inicial de la serie uno.

GRUPO 1

Polonia 0 - Italia 0
Perú 0 - Camerún 0
Italia 1 - Perú 1
Polonia 0 - Camerún 0
Italia 1 - Camerún 1
Polonia 5 - Perú 1

PAISES	J	G	E	P	GF	GC	PTS
1. Polonia	3	1	2	0	5	1	4
2. Italia	3	0	3	0	2	2	3
3. Camerún	3	0	3	0	1	1	3
4. Perú	3	0	2	1	2	6	2

GRUPO 2: Oviedo y Gijón

LOS FAVORITOS "CON FORCEPS"

- Alemania y Austria se clasificaron sin brillo y con escándalo.
- Argelia se fue con orgullo y Chile como el gran fracasado.

El Grupo comenzó con un gran "golpe": la victoria de Argelia sobre Alemania. Y eso trastornó todos los pronósticos, porque los africanos entraron a discutir su opción con el fútbol veloz de Belloumi y compañía. Tras eso, el duelo de Austria con Chile decidiría el otro que participaría de la conversación y, como se sabe, el 1 a 0 tuvo muchos matices para no ser tal –incluso el famoso penal que desvió Caszely–, pero al cabo el gol de Schachner valió más que nada.

En esas condiciones el favoritismo ya no era tan claro para nadie. Alemania volvió a respirar cuando destrozó a Chile, en jornada de inspiración para Rummenigge y de drama para Osbén y toda la zaga nacional. Chile había salido a buscar un partido "contenido" con Soto de protector extra para la zaga, pero el 4 a 1 habla a las claras que dicha pretensión no duró mucho y que ya el Mundial expiraba para Chile. Para Alemania al menos la goleada le espantaba los fantasmas que había fabricado Argelia, aunque todavía no mostrara la categoría de gran equipo.

Quizás si lo fatal para Argelia fue la derrota con Austria. Esa vez los africanos no pudieron descomponer a los fríos austríacos que "trabajaron" defensivamente el primer lapso y después se soltaron más en ataque para llegar a un triunfo claro. Austria era la expresión de un equipo desgastado sin mucha dinámica,



El argelino Bensoula protege el balón de Valenzuela y Moscoso. Fue en el último partido que no mejoró en absoluto la imagen del equipo nacional...



Rummenigge: implacable contra Chile, aseguró con goles la clasificación de una Alemania deslucida.

GRUPO 2

Resultados:
Alemania Federal 1 - Argelia 2
Chile 0 - Austria 1
Alemania Federal 4 - Chile 1
Austria 2 - Argelia 0
Argelia 3 - Chile 2
Alemania Federal 1 - Austria 0

Clasificación final del Grupo:

PAISES	J	G	E	P	GF	GC	PTS
1. Alemania	3	2	0	1	6	3	4
2. Austria	3	2	0	1	3	1	4
3. Argelia	3	2	0	1	5	5	4
4. Chile	3	0	0	3	3	8	0

Clasificados Alemania Federal –por gol promedio– y Austria.

que se sentía bien manejando los partidos con calma y que tenía a Schachner y Krankl como definidores insignes. Con eso le bastaba para situarse cerca de la clasificación.

El epílogo para Argelia y Chile era sinónimo de goles. Los argelinos para ganar una mejor diferencia de gol y los chilenos para hacer más decorosa su estadía en España y buscar una opción casi imposible que le dejaban los números. No se dio en ningún sentido porque si bien el 3 a 2 puso a Argelia con excelentes cuatro puntos, no le entregó mucho margen con las cifras. En todo caso Chile aún se dio el lujo de ''sufrir'' un primer tiempo horrible que hizo aún más triste su despedida.

Las últimas cartas las jugaron Alemania y Austria y lo hicieron de manera tan ''amigable'' que llamaron al escándalo. El triunfo de Austria, el empate o una victoria clara de Alemania favorecía la opción de Argelia pero apenas los germanos se pusieron 1 a 0 el partido ''murió'', ya que esa diferencia mínima los clasificaba a ambos. Un final absurdo que favoreció la programación y que le dio, pese a todo, el resultado que se esperaba al Grupo en los cálculos mayoritarios. Alemania y Austria pasaban a la segunda ronda con poca gloria y sin poder liquidar la sensación que Argelia tenía argumentos similares a los de ellos.

El nivel de los encuentros en este Grupo no fue bueno y sólo los salvó la emotividad. Littbarski, Rummenigge, Dremler (Alemania); Schachner, Krankl, Hintermaier, (Austria); Assad, Belloumi, Kourici, Zidanne (Argelia); Moscoso, Yáñez y Dubó (Chile), quedaron como los jugadores más destacados.

El público de Oviedo y Gijón respondió plenamente con sus buenas asistencias, le dio calor humano al Grupo y se sintió estafado por el último partido. Asturias, de todos modos, había tenido su fiesta...

GRUPO 3: Barcelona-Elche-Alicante

BELGICA CON SU FUTBOL UTILITARIO

- Argentina perdió en el debut y aunque se clasificó, no pudo recuperarse del golpe.
- Hungría hizo la goleada récord y se quedó.
- El Salvador, el más débil del Grupo; lo fue también del torneo.

13 de junio. Se inaugura el Mundial en el Nou Camp de Barcelona y Argentina, como campeón mundial, tiene el honor de abrir la fiesta enfrentando a Bélgica. Se inicia al mismo tiempo el Grupo Tres, que completaron Hungría y El Salvador.

La jornada fue un anticipo de lo que le iba a pasar a Argentina en este Mundial. Fue derrotada por 1-0 con gol de Vanderbergh aprovechando el adelantamiento intencional de la defensa transandina. El off side provocado dejó solo al delantero europeo para doblegar al indefenso Fillol, entregado a su propia suerte por un error táctico manifiesto.

Argentina ''no se pudo sacar'' el gol que a la postre provocó su derrota y una inquietud creciente en sus filas. Y Bélgica, con un libreto bien aprendido, lo aplicó sin incurrir en falta. La verdad es que fue la mejor actuación de los ''diablos rojos'' de Europa. Ya no volverían a jugar como lo hicieron contra Argentina en el debut.

El segundo partido puso dos fuerzas diferentes: Hungría y El Salvador, produciéndose la goleada récord de los Mundiales. 10 a 1 ganó el equipo magyar facilitado por la increíble incapacidad de la defensa salvadoreña, que posterior-



Czernistynski anota el único gol de Bélgica ante El Salvador. La derrota más estrecha del equipo centroamericano.

Maradona: sólo ante Hungría mostró su real valer. Hizo dos goles y deleitó al público de Alicante.



GRUPO 3

Resultados:
Argentina 0 - Bélgica 1
Hungría 10 - El Salvador 1
Argentina 4 - Hungría 1
Bélgica 1 - El Salvador 0
Bélgica 1 - Hungría 1
Argentina 2 - El Salvador 0

La clasificación final del Grupo quedó así:

PAISES	J	G	E	P	GF	GC	PTS
1. Bélgica	3	2	1	0	3	1	5
2. Argentina	3	2	0	1	6	2	4
3. Hungría	3	1	1	1	12	6	3
4. El Salvador	3	0	0	3	1	13	0

mente remediaría gran parte de sus errores. Hungría amenazaba; daba la impresión de resurgir a la época de Puskas cuando se despidió del campo de Elche.

Argentina –herida– juega contra Hungría en Alicante y ante la satisfacción general (salvo de los húngaros, naturalmente) rinde en el nivel de un campeón del mundo para aplicarle un 4-1 al rival europeo. Maradona hizo dos goles y deleitó al público de Alicante con sus habilidades, pero lo cierto es que todo el equipo anduvo bien, como que le volvió la sonrisa al director técnico Menotti. De la penumbra del debut pasaba al luminoso triunfo sobre Hungría.

Decíamos que El Salvador remedió sus principales males defensivos rápidamente, tanto es así que Bélgica apenas pudo ganar 1-0 al equipo centroamericano en la confrontación de Elche. El Salvador le "complicó la vida" con una defensa bien ordenada, evitando un adelantamiento que hubiese facilitado el contraataque belga.

El quinto partido era decisivo para definir el Grupo. Bélgica llegaba con dos triunfos al enfrentamiento con Hungría, equipo que necesitaba ganar para optar al segundo tramo. Fue adelante hasta las postrimerías pero Bélgica al final aseguró el empate y el primer lugar del Grupo. Hungría, con el empate, quedaba a la expectativa de lo que podía pasar entre Argentina-El Salvador. Aunque se sabía que el campeón del mundo no dejaría pasar la oportunidad de clasificarse, la esperanza era lo último que le quedaba a los magyares. El triunfo argentino, por 2-0, aclaró todo el panorama. Primero Bélgica; segundo Argentina. Menos de lo esperado, pero rehaciéndose de la derrota inicial para seguir el campeón en carrera. Era lo último que le podía pasar a un monarca del mundo: quedar afuera en la rueda inicial. Argentina lo impidió con los triunfos sobre Hungría, en su mejor partido del Campeonato, y El Salvador.

La calidad del juego de la serie tres fue discreta. Primero porque el ganador, Bélgica, practicó un fútbol utilitario, de escaso aporte al espectáculo. Luego porque Argentina fue un 50 % de lo aguardado, mientras Hungría pasó al segundo plano después de golear en el debut. En cuanto al equipo de El Salvador, fue el más débil del Grupo y del torneo.

En un plano individual resaltaron Coek y Vercauteren, de Bélgica; Ardiles, Passarella y Bertoni, de Argentina; Kiss y Nyilasi, de Hungría, y Huezo, de El Salvador.

GRUPO 4: Bilbao-Valladolid

INGLATERRA MIRANDO PARA ATRAS

- La fácil clasificación de los británicos dejó el segundo cupo para una Francia irregular que no obstante superó al desabrido cuadro de Checoslovaquia.
- Kuwait, un participante distinto, con dinero, petróleo, misticismo y un estilo interesante.

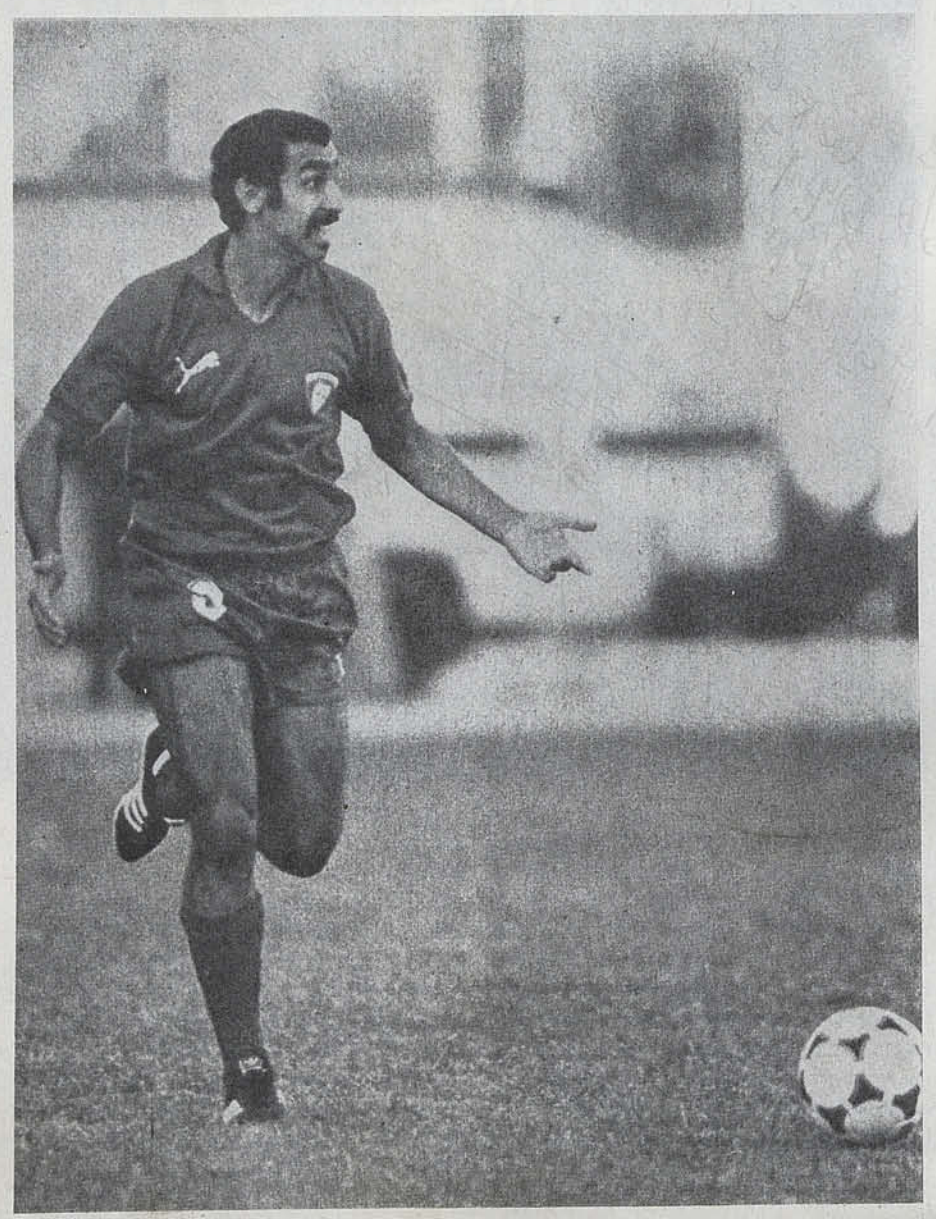

Yacoub fue uno de los delanteros de Kuwait que sorprendieron a los defensores europeos.

Este Grupo tuvo más calor ambiental que futbolístico. Desde temprano Inglaterra anunció que era el más fuerte de ese momento. Tan temprano que su primer gol a Francia en el encuentro inaugural lo convirtió Robson a los 25 segundos. En ese duelo –el más importante– los errores defensivos galos fueron muchos y la capacidad inglesa para aprovecharlos muy notoria.

Después de ese comienzo lo importante era medir a Checoslovaquia, presuntivamente el otro aspirante. No obstante Kuwait le sacó un buen empate y ofreció sus propias virtudes en un estilo de tono brasileño y con notable velocidad de mediocampo hacia arriba. Al-Dakhil, Karam y Al-Anbari entre otros mostraron al equipo árabe en una dimensión que podía ser amenaza para cualquiera.

A Francia le quedaba por resolver el puzzle de Kuwait y lo hizo en un partido muy extraño. A los galos les anularon tres goles por presuntos fuera de juego y en uno de ellos los hombres de Kuwait alegaron por un pitazo que los había desconcertado. Entre esas reclamaciones, intentos de retiro y confusa participación del jeque Fahad-Al-Sabah, el juez anuló un gol que ya había validado. Igual ganó Francia por cifras expresivas y explotando el sector más debil de Kuwait: la defensa extrema.

La previsible victoria de Inglaterra sobre Checoslovaquia dejó el segundo lu-



El arquero Ettori y Soler, dos jóvenes que ayudaron al éxito de Francia. Más el delantero que el guardapalos, porque éste tuvo ciertas vacilaciones.

gar del Grupo a disposición de cualquiera. Fue de Francia porque en el partido con Checoslovaquia consiguió un empate de ribetes dramáticos que le otorgó los puntos necesarios para ir a la segunda fase. De todos modos hasta ese instante el equipo de Michel Hidalgo no expresaba una línea de fútbol más continua como si el apremio de los resultados fuera una traba para las ideas de Platini, Giresse o Ghenghini.

Los checos no pasaron y apenas lograron dos goles de tiro penal. Su fútbol esquematizado, sin imaginación ni variantes, no fue suficiente en una serie en la que se esperaba más de ellos. Kuwait en cambió dejó una firme esperanza de progreso aunque fue notorio que sus hombres no tenían la disciplina para aceptar resoluciones arbitrales o solucionar algunos problemas tácticos-defensivos que tenían. Con todo, resultó un representativo muy peculiar, con hombres de una velocidad a ratos impresionante.

Inglaterra sin apuro y dosificándose había alcanzado una cómoda clasificación, pese a no contar con su símbolo Kevin Keegan. En ese sentido el suspenso sólo valió para el segundo puesto porque los británicos se erigieron tempranamente entre los líderes.

En Bilbao particularmente,el calor fue un invitado extra. Como se jugó en horario de tarde, el esfuerzo físico no fue el exigible a exponentes europeos. Tampoco los españoles de la zona se sintieron fascinados por la serie y sólo los indisciplinados pero fervorosos hinchas ingleses colocaron la nota festiva.

Para rescatar, algunos nombres: Giresse, Soler y Ghenghini de Francia; Panenka y Berger de Checoslovaquia; Robson, Mariner y Shilton de Inglaterra y Al-Dakhil, Yacoub, Karam y Marzouk de Kuwait.

GRUPO 4
Resultados:
Inglaterra 3 - Francia 1
Checoslovaquia 1 - Kuwait 1
Inglaterra 2 - Checoslovaquia 0
Francia 4 - Kuwait 1
Francia 1 - Checoslovaquia 1
Inglaterra 1 - Kuwait 0

Clasificación final del Grupo:

PAISES	J	G	E	P	GF	GC	PTS
1. Inglaterra	3	3	0	0	6	1	6
2. Francia	3	1	1	1	6	5	3
3. Checoslov.	3	0	2	1	2	4	2
4. Kuwait	3	0	1	2	2	6	1

GRUPO 5: Valencia-Zaragoza

ESPAÑA APENAS...

- El crecimiento de Irlanda del Norte y Honduras casi despacha a los locales.
- Yugoslavia: lindo fútbol, pero poca consistencia.

El grupo estaba "hecho" para España, pero el equipo local rompió todas las previsiones con un rendimiento negativo. Ya en la partida se vio que era el ocaso de los brujos: 1 a 1 con Honduras que demostró una categoría mayor a la esperada. Después de ese resultado el asunto pareció propicio para que Yugoslavia ratificara sus virtudes, pero el 0 a 0 con Irlanda fue el fruto de la aplicación británica que empezaba a dar dividendos y de la inconsistencia de Yugoslavia.

En un reparto tan parejo, España "no podía" perder con Yugoslavia y poco le faltó. Por mucho rato los pupilos de Miljan Miljanic movieron la pelota bajo la gran batuta de Sljivo (un jugadorazo) y sus hábiles delanteros. Pero sorprendentemente no lo expresaron en goles y así España emparejó con un penal inventado



El yugoslavo Susic frente al arquero hondureño Arzú. Yugoslavia insinuó mucho y concretó poco. Honduras rindió al máximo.



La vehemencia de López Ufarte contra los irlandeses. Esa noche los españoles se convencieron que no tenían capacidad.

y después se quedó con los puntos en un error defensivo de Yugoslavia. España tenía los puntos y le faltaba el fútbol. Yugoslavia al revés...

Pero las posibilidades eran de todos y tanto Honduras como Irlanda llegaron a loa última fecha con posibilidades, fundamentadas en dos conjuntos muy disciplinados. A los centroamericanos les tocó jugar su chance con una Yugoslavia ya confundida. Y lo hicieron bien con orden y buenos jugadores. Gilberto, Figueroa, Madariaga, el zaguero Costly y el arquero Arzú fueron una gran oposición. Sólo un penal de última hora los privó de seguir soñando y dejó a Yugoslavia aferrada a una gran opción.

Sólo faltaba que España le ganara a Irlanda para permitir entre otras cosas una segunda fase más tranquila para los hispanos. Pero el plantel de Santamaría no estaba para justificar ni las pretensiones mínimas. Jugando muy mal, con choques y centros, perdió con los irlandeses 1 a 0 y tuvo que ir al grupo de Alemania e Inglaterra.

De paso, Irlanda sacaba pasajes propios apelando a lo que tenía: poder físico, buena defensa y delanteros (Armstrong, Hamilton, Whiteside) tozudos y difíciles. Al lado de Yugoslavia, los irlandeses tenían un fútbol menos espectacular, pero los balcánicos pagaban caro sus pecados, su falta de definición para la gran capacidad técnica que lucieron. Además si se trataba de encontrar méritos futbolísticos, hasta España podía ser discutida.

En cuanto a emotividad el Grupo no defraudó. Lo que se entendía un mero trámite para españoles y yugoslavos no lo fue. Por cierto que el nivel técnico no fue para recordar.

En Valencia, claro, eso no importó. La gente se volcó cada vez que España tenía su turno y aunque siempre salieron insatisfechos por lo menos se quedaron con el sabor de la clasificación. Por nombres parecía que todo estaba programado para la felicidad de España. Faltó que se enteraran los jugadores.

Como valores destacados de la serie quedaron: Gilberto, Arzú y Costly, de Honduras; Sljivo, Gudelj y Pantelic, de Yugoslavia; Alonso y López Ufarte, de España, y Whiteside, de Irlanda del Norte.

GRUPO 5

Resultados:
España 1 - Honduras 1
Yugoslavia 0 - Irlanda del Norte 0
España 2 - Yugoslavia 1
Honduras 1 - Irlanda del Norte 1
Honduras 0 - Yugoslavia 1
España 0 - Irlanda del Norte 1
La clasificación final del Grupo queda así:

PAISES	J	G	E	P	GF	GC	PTS
1. Irlanda del N.	3	1	2	0	2	1	4
2. España	3	1	1	1	3	3	3
3. Yugoslavia	3	1	1	1	2	2	3
4. Honduras	3	0	2	1	2	2	2

GRUPO 6: Sevilla-Málaga

LAS INOLVIDABLES NOCHES DE BRASIL

- El favorito ofreció un show reiterado e inigualable.
- Unión Soviética le sacó leves ventajas a Escocia, un equipo que protagonizó buenos espectáculos.
- Nueva Zelanda: fueron a aprender.

Brasil puso su sello desde temprano. El debut contra la Unión Soviética resultó tan duro como espectacular. No fue fácil el carnaval porque el 2 a 1 llegó sólo después de muchos esfuerzos y dos goles memorables de Sócrates y Eder. Pero ya quedaba en claro que Brasil traía fútbol de sobra.

Cuando enfrentó a Escocia la idea de una superioridad total se confirmó. Los escoceses venían de ganarle sin problemas a Nueva Zelanda e incluso alcanzaron a estar en ventaja, pero después de un tiro libre de Zico la aplanadora sudamericana terminó con todo. Fue una jornada de fiesta, de lujo y eficacia, de goles y asombro. Ese día Falcao, Junior y Oscar se agregaron a Zico, Sócrates y Eder para concretar el mejor fútbol. Y los sevillanos lo sintieron como propio.

A raíz de eso lo que quedaba era definir el acompañante de Brasil. Unión Soviética también había derrotado a la voluntariosa Nueva Zelanda (casi todos jugadores aficionados) y tenía un armado sólido y valores destacados (Basaec, Blokhin, Chivadze) como para aspirar a la otra plaza.

La definición fue por cierto espectacular. A todo ritmo, con un planteo escocés agresivo, se dio uno de los mejores partidos del campeonato. Por mucho rato el gol de Jordan parecía que le daba a Esco-



Escocia fue garantía de buen ritmo. Strachan aportó movilidad y desborde para un animador permanente.



Zico se ganó la admiración de los sevillanos. Al lado de Sócrates y Falcao, concretó jugadas memorables.

cia una recompensa para su atractiva dinámica. Los soviéticos no obstante equipararon con su puja, Chivadze empató en un rebote afortunadamente y después Schenguelia aprovechó el choque de dos defensas para anotar el segundo. Al final ya con el empate conseguido por Sounnes todo fue dramático. Digno de un partidazo que pudo clasificar a cualquiera. Quedó para la Unión Soviética, que sin embargo apuntó en un nivel inferior al esperado. Más bien con armas conocidas y un gran arquero.

En el intertanto Brasil se había despedido de Sevilla con una lógica goleada sobre Nueva Zelanda. A éste el Mundial sólo le deparó enseñanzas. Procedentes de un país en que el deporte popular es, lejos, el rugby, les tocó una serie muy complicada en la que obviamente no tenían nada que hacer. Sin embargo, tuvieron el mérito de no recurrir al golpe para acortar distancias. Si se quiere un digno "sparring".

En ese Grupo por cierto que Brasil dio la tónica en todo. Sus partidos de Sevilla concitaron un lleno total en Sevilla. Las calles de esta hermosa ciudad también supieron del colorido de la samba en noches espectaculares. Málaga no fue tan generosa y sólo le tocó un partido de fuste, como fue el de Unión Soviética y Escocia.

Pero futbolísticamente éste fue un Grupo con signo positivo. Por la jerarquía de Brasil, el despliegue de Escocia (otra vez más abajo de lo que merecía), la seriedad de Unión Soviética y la honradez de los "kiwis" de Nueva Zelanda.

Una serie para gozar. Con Sócrates, Zico, Falcao, Junior y todos los discípulos de Telé Santana rindiendo a pleno. Sevilla, que no abrirá sus puertas de nuevo sólo hasta las semifinales, el fútbol alargó las noches...

Los mejores: Sócrates, Zico, Falcao (Brasil); Strachan, Sounnes, Robertson (Escocia) y Dasaev, Chivadze, Blokhin (Unión Soviética).

GRUPO 6

Resultados:
Brasil 2 - Unión Soviética 1
Escocia 5 - Nueva Zelanda 2
Brasil 4 - Escocia 1
Unión Soviética 3 - Nueva Zelanda 0
Unión Soviética 2 - Escocia 2
Brasil 4 - Nueva Zelanda 0
Clasificación final del Grupo:

PAISES	J	G	E	P	GF	GC	PTS
1. Brasil	3	3	0	0	10	2	6
2. Unión Soviética	3	1	1	1	6	4	3
3. Escocia	3	1	1	1	8	8	3
4. Nueva Zelanda	3	0	0	3	2	12	0

SEGUNDA FASE:

GRUPO A: Barcelona (Nou Camp)

BONIEK PUSO LA FIRMA

• Los tres goles del delantero a Bélgica consolidaron el éxito de Polonia, que también supo "aguantar" a la Unión Soviética y salir victorioso de la segunda etapa.

Esta era una serie típicamente europea porque en ella se incluían tres conjuntos de capacidad física y planteamientos calculadores. Polonia sacó muy luego las ventajas que necesitaba ante Bélgica, en una noche inspirada de Boniek, Lato y Smolarek. Así se llegó a un 3 a 0 lapidario con el que los polacos adquirieron la mitad del derecho a semifinales mientras Bélgica veía derrumbarse los sueños de grandeza que había creado con su fútbol "mecánico". El mismo careció de improvisación en ofensiva y tampoco fue capaz de ir al ataque masivo sin desnudarse en el fondo. Boniek les escribió un amargo epitafio con tres goles de calidad.

Pero aun para Bélgica en su última oportunidad de reivindicación se topó con una Unión Soviética calculadora que acertó una vez y ganó sin apelación. Lo cierto es que los soviéticos no buscaron después de la ventaja mínima otros goles que acortaran la diferencia que tenía Polonia, acaso convencidos que en el partido decisivo ganarían.

Quedó entonces el Grupo para una definición entre dos rivales de gran conocimiento mutuo. Polonia se distribuyó tácticamente con cautela para preservar el empate que le convenía, mientras la URSS en vez de ofrecer variantes de ataque denunciaba clara preocupación por lo que hicieran los delanteros de Polonia. Así, en un partido muy parejo, de pocas llegadas, Polonia estructuró una igualdad que le suponía la clasificación. La Unión Soviética se fue con la imagen de un equipo tosco, fundamentado en un gran arquero –Dasaev–, pero carente de los matices que tanto se habían pregonado antes del torneo. Incluso Blokhin se desdibujó, trabajó en cada partido desde más atrás y no influyó en la medida que necesitaba el equipo.

Lo de Polonia resultó justificado. Tratándose de un equipo sólido en defensa y con un contragolpe incontrolable a ratos, supo generar buenos espectáculos en su estilo. En esta segunda fase Lato ratificó que a los 32 años transita la cancha con notable sabiduría y Boniek explicó a las claras su alta cotización. Además se valorizó el aporte de Buncol, Smolarek y Matisik, jugadores jóvenes que fueron rindiendo en línea ascendente.

Como línea general los espectáculos fueron sólo regulares en este Grupo, ya que la intensidad y el esfuerzo físico muchas veces dieron una pauta de cierta monotonía. Pero estaba en lo previsto. Polonia había sido tan duro como sus rivales y con la cuota de talento personal que no tuvieron éstos. Eso le valió seguir en la lucha.



El zaguero polaco Majewski comete foul sobre Bessonov de la Unión Soviética. Fue en el 0 a 0 que clasificó a Polonia para las semifinales.

RESULTADOS:

Polonia	**3**	**–**	**Bélgica 0**
Bélgica	**0**	**–**	**Unión Soviética 1**
Polonia	**0**	**–**	**Unión Soviética 0**

La clasificación final del Grupo A quedó así:

PAISES	J	G	E	P	GF	GC	PTS.
1. Polonia	2	1	1	0	3	0	3
2. Unión Soviética	2	1	1	0	1	0	3
3. Bélgica	2	0	0	2	0	4	0

Clasificado para semifinales: Polonia.

SEGUNDA FASE

GRUPO "B" Madrid ("Santiago Bernabeu")

LOS BENEFICIOS DE LA COMPUTADORA

Alemania Federal tuvo cautela para empatar con Inglaterra y decisión para ganarle a España. Como los británicos no fueron capaces de darle la misma dosis al equipo local el plan germano se cumplió plenamente.

Alemania Federal tenía previsto recuperar su poderío en el Grupo "B" del segundo tramo. Superado el susto inicial (derrota con Argelia), la escuadra germana fue rehaciéndose desde que ganó a Chile y Austria, a éste en el partido más soporífero del Campeonato. De esa forma llegó al campo del "Santiago Bernabeu" seguro de sí mismo, aun cuando supiera que su principal valor –Rummenigge– no iba a poder ser utilizado plenamente por recrudecimiento de su lesión, al parecer un desgarro.

Contra Inglaterra, Alemania Federal hizo un partido de cálculo. Esgrimiendo la computadora como arma de lucha, sacando cuentas que el empate le era favorable, para llegar a enfrentar el equipo local –España– con la seguridad de desplazarlo.

La verdad es que ante España, Alemania Federal hizo su mejor partido previo a las semifinales. Su superioridad fue clara, rotunda, confirmada con los goles de Littbarski, de gran rendimiento en este Campeonato, y Fischer, cerrando una gran maniobra del número 7. ¿Qué hizo España?: tratar de imponer su dinamismo habitual, empujado por el público, pero sin luces ni jerarquía para contrarrestar la superior disposición alemana. El gol de Zamora trajo dinamismo a los últimos minutos, pero el hecho mayor –la eliminación de España– se había producido. El país organizador del Mundial quedaba en el camino, eliminado por sus propias imperfecciones, su falta de estilo definido en primer lugar.

El 2-1 le daba al equipo inglés, el otro animador del Grupo "B", la posibilidad de clasificarse "siempre y cuando" obtuviera sobre España, en el último partido, una victoria más amplia. El empate a cero dio luz definitiva al equipo alemán occidental, que esperaba el desenlace. Inglaterra no fue capaz de vencer, primero porque su tipo de fútbol monocorde facilitó el trabajo de la defensa española; luego debido a que España, por razones de tipo moral, luchó con todas sus fuerzas para evitar una despedida triste. La prueba fue que se retiró ovacionada del "Santiago Bernabeu", el mismo estadio donde días antes había cavado su tumba.

Alemania Federal pasaba al tramo de semifinales. Le esperaba Francia, ganador del Grupo "D" que completaron Austria e Irlanda del Norte. Pocos imaginaban que de esa semifinal surgiría un partido dramático, inolvidable, donde Francia lo tuvo todo para vencer y al final se quedó con las ganas de llegar al partido cumbre.

RESULTADOS:

Alemania Federal 0-Inglaterra 0
Alemania Federal 2-España 1
España 0-Inglaterra 0

La clasificación final del Grupo B quedó así:

PAISES	J	G	E	P	GF	GC	PTS.
1. Alemania	2	1	1	0	2	1	3
2. Inglaterra	2	0	2	0	0	0	2
3. España	2	0	1	0	1	2	1

Clasificado: Alemania Federal.



Mariner y Briegel en un reflejo del empate Alemania-Inglaterra: fuerza y mutua anulación.

SEGUNDA FASE

Cuerpo C
Barcelona
(Sarriá)

EL FUNERAL SUDAMERICANO

– Italia se agigantó para sacarle los mejores frutos a su estilo y sorprender a una Argentina confusa y un Brasil que "ayudó" con muchos errores propios.

En Sarriá (estadio del club Español) la segunda fase tuvo su fiesta mayor. Ya antes de empezar se suponía que el enfrentamiento de Brasil y Argentina impondría la pauta de un buen fútbol con amplio respaldo popular. Sólo este factor se dio en los términos esperados porque el crecimiento asombroso de Italia hizo que los dos equipos sudamericanos hicieran muy temprano sus maletas.

El primer golpe lo recibió Argentina. Mucho se habló, para mitigar quizás la sorpresa, que los italianos habían apelado nada más que al juego defensivo y la rudeza para contener a los pupilos de Menotti. Pero lo cierto es que Italia puso bastante más. A su marcación implacable añadió una salida notable de sus medios que exploraron no sólo el adelantamiento de algunos jugadores argentinos (caso Olguín) sino que también le sacaron provecho a la fallida intención de "jugar al fuera de juego" con que insistió Argentina. Así cabe darle el mérito a la disposición itálica que consiguió goles por la vía de Tardelli (volante) y Cabrini (zaguero lateral) después de dos hermosas jugadas. Y pese a todo lo que se dijo no hubo en el campo ningún jugador argentino más habilidoso, imaginativo y desequilibrante que Bruno Conti.

No le fue fácil a Italia contener el ataque trasandino pero ya con ese 2 a 1 anticipó que tenía "resto" para cualquier hazaña.

Sin embargo Brasil era distinto. Después de superar a la Argentina, los discípulos de Telé Santana sólo necesitaban el empate para darle curso a la euforia de la clasificación. Para explicar su destino torcido sobran razones propias de Brasil: errores anormales, exceso de confianza, poca mentalización defensiva para proteger un 2 a 2 faltando 20 minutos y hasta una banca sin variante. Pero Italia fue también "culpable" de la debacle brasileña. Aprovechando las circunstancias manejó un contragolpe letal que no obstante señaló dos aspectos: la capacidad de Antognoni, Rossi, Graziani y Conti para fabricar las réplicas y lo "estudiado" que tenían al rival, al sacar ventajas de errores de funcionamiento.

Por si fuera poco, Paolo Rossi se iluminó como no lo había hecho en todo el torneo para transformarse en un impensado verdugo de Brasil. Y si algo faltaba ahí estuvo Zoff con su sabia veteranía para atajar todo lo necesario y más aún...

Así pasó Italia mientras Brasil y Argentina se quedaban con lamentos inútiles. Así se hizo la historia en el grupo más espectacular y con partidos ciertamente inolvidables.



Cuando Brasil seguía soñando: Sócrates pone el 1 a 1 parcial con ajustado derechazo entre el palo y Zoff. Después Rossi le daría otro curso...

RESULTADOS

Italia 2 - Argentina 1
Brasil 3 - Argentina 1
Italia 3 - Brasil 2

La clasificación final del grupo C quedó así:

PAISES	J	G	E	P	GF	GC	PTS
1 Italia	2	2	0	0	5	3	4
2 Brasil	2	1	0	1	5	4	2
3 Argentina	2	0	0	2	2	5	0

Clasificado: Italia

SEGUNDA FASE

GRUP "D" Madrid ("Vicente Calderón")

EL SELLO DE LA CALIDAD

– Francia con su fútbol tramado y el aporte de las individualidades superó claramente a Irlanda del Norte y Austria.

Francia, Austria, Irlanda del Norte. Tres equipos diferentes se topaban en el grupo "D" en el estadio "Vicente Calderón" de Madrid. Una serie que no despertó mayormente el entusiasmo del público madrileño. Sutil, clásico, el fútbol francés; lento, monocorde, aunque de buena técnica, el austríaco, se completaba con la exuberancia física de Irlanda del Norte, cuya defensa parecía de hierro.

El primer partido lo ganó Francia a Austria 1 a 0 con gol de Genghini de tiro libre. Pero lo importante eran los dos puntos, que aseguraban prácticamente al equipo galo el paso adelante. Porque Irlanda del Norte basaba sus fuerzas justamente en eso –la vitalidad–, necesariamente mellada con el esfuerzo del primer tramo especialmente en la lucha con España. Francia se colocaba vanguardista, esperando tranquilamente el desenlace de irlandeses y austríacos que no se "hicieron nada" en su confrontación. Eliminada Austria, quedaba Irlanda del Norte, con su falencia denunciada, como último escollo para Francia.

El partido de franceses e irlandeses resultó unilateral, Un equipo grato, lleno de vida, con valores en todas sus líneas y que miraba la etapa de semifinales al alcance (el francés), se enfrentaba a una fuerza muy distinta a la del comienzo del Campeonato. En efecto, Irlanda del Norte ya no era la misma. Su poder de marcaje había desaparecido por razones físicas y se le abrieron todas las puertas a Francia.

Corolario: ganó el mejor. El derecho a ser semifinalista correspondía al equipo que daba espectáculo, asomando como una de las más grandes atracciones del Campeonato ya en camino al epílogo. Francia repetía la campaña del 58, en Suecia, cuando llegó al mismo tramo con un equipazo como el que integraron, entre otros, Fontaine (el máximo goleador y record absoluto en una Copa del Mundo con 13 goles) y Kopa, el "Napoleón del fútbol". El mismo apodo que tiene ahora Giresse, el diminuto, talentoso entrealа galo.

La capital de España había consagrado al equipo que bajo la dirección técnica de Michel Hidalgo superó toda expectativa. Austria no había salido de su mezquindad, de su lentitud de desplazamientos, aunque trató de aligerar su juego cuando era tarde mientras Irlanda del Norte caía presa de su propio cansancio.



Rocheteau le anotó dos hermosos goles a Irlanda, facilitando la justa clasificación del equipo francés.

RESULTADOS

Francia 1 — Austria 0
Austria 2 — Irlanda del Norte 2
Francia 4 — Irlanda del Norte 1

La clasificación final del Grupo D quedó así:

PAISES	J	G	E	P	GF	GC	PTS
1. Francia	2	2	0	0	5	1	4
2. Austria	2	0	1	1	2	3	1
3. Irlanda del Norte	2	0	1	1	3	6	1

Clasificado: Francia

POR EL CAMINO DE ROSSI

Italia derrotó sin problemas a una Polonia que sin Boniek careció de peso en el ataque. La contundencia de Rossi resultó otra vez decisiva para dejar a su equipo en la final.

El gesto de Bearzot tenía implícita la satisfacción del que veía ratificada quizás si el mayor acierto táctico de su carrera. Las manos empuñadas gritando la cercana victoria desde la banca. En la cancha Paolo Rossi, aplastado por la euforia de sus compañeros, apenas tenía aire para seguir gritando gol frente a Polonia, aquel que significaba la victoria italiana definitiva de acuerdo a como se presentaba el partido y su regreso con gloria después de dos años de anonimato, castigado por el escándalo de las apuestas deportivas.

¿Cuánto le deberá Italia a Paolo Rossi, llegado el momento del balance? Porque está claro que la victoria frente a Brasil, primero, y sobre Polonia, después, llevan el nombre inconfundible del goleador que despuntó en Argentina y que, tras un período oscuro, volvió del silencio. Italia fue un equipo discreto mientras Rossi pagó tributo a sus dos años alejado del fútbol de primer plano competitivo y una cosa muy distinta con la recuperación del nivel del nuevo ''bambino de oro'' del ''calcio'' peninsular.

ROSSI DESNIVELA

Polonia enfrentaba la semifinal dando un handicap apreciable: la ausencia de



Paolo Rossi fue imparable para los defensores polacos cuando buscó por los costados. Acá el que pierde es Janas.

Boniek, sin duda su mejor valor. La otra la constituía el factor climático. En un Nou Camp de Barcelona golpeado por 35 grados, el calor castigaba inmisericordemente a aquel equipo menos acostumbrado a los rigores del sol.

Italia, por contraste, disimulaba a la perfección la ausencia de Gentileza, pieza clave junto a Rossi en las victorias frente a Argentina primero y Brasil después. Bergomi, del Internazionale de Milán, cumplía a la perfeción su papel de "stopper" y hasta mostraba fútbol para, de tanto en tanto, intentar maniobras ofensivas.

Polonia mostraba poco ofensivamente, pero Italia tampoco se animaba mucho. Hasta que apareció por primera vez el oportunismo de Rossi. A la entrada del área foulearon a Conti y el servicio de Graziani fue empalmado por Rossi adelantándose a la sorprendida defensa polaca, más preocupada de la arremetida de Tardelli.

Con el uno a cero comenzó el partido previsible. Italia fue poco a poco regalando el terreno para buscar en el contraataque su camino ofensiva más expedito.

Quedaban aún largos 69 minutos...

La inoperancia polaca fue paulatinamente traduciéndose en violencia reiterada. Conforme se multiplicaban las dificultades para arrimarse al arco de Zoff, los italianos pagaban en sus piernas las consecuencias de la desesperación polaca.

Sin la claridad de Boniek, los polacos llegaban mediante centros repetidos. Sólo Lato intentaba desequilibrar por habilidad, pero invariablemente tenía que rendirse ante el sólido agrupamiento defensivo italiano.

La mejor llegada ocurrió en el minuto 64. Sobre el costado derecho Lato eludió a dos defensores italianos y su centro fue empalmado por Buncol. La pelota se colaba por un ángulo alto cuando el empate fue evitado por el veterano Zoff.

Las infracciones polacas arreciaron a partir de esa incidencia. La más fuerte: Smuda le entró fuerte a Graziani, que escapaba en contragolpe, y el delantero debió abandonar la cancha conmocionado, dejando su lugar a Altobelli.

Apenas dos minutos más tarde, sin embargo, Italia terminó la discusión. Escapó Conti a la marcación de Dziuba y su centro, pasado, al segundo palo, encontró completamente desmarcado a Rossi, que hasta tuvo tiempo para arrodillarse antes de empalmar de cabeza, haciendo estéril la postrera reacción de Smuda y el arquero Mlynarczyk.

Corrían 72 minutos...

Los 18 restantes estuvieron de más. Salvo para comprobar que Polonia se quedó sin ideas al verse privada de su cerebro (Boniek) y que sólo encontró en las faltas violentas escape a su evidente impotencia.

Italia, de la mano de Rossi, caminaba una vez más a una final de la Copa del Mundo, dando una nueva muestra de que en el fútbol once voluntades son capaces de todo.

Y con mayor razón si una de esas once voluntades es un jugador de la talla de Paolo Rossi.

Texto: EDUARDO BRUNA



A Bruno Conti sólo pudieron "bajarlo" con violencia como lo hace Matisik. El zurdo de Italia gestó el segundo gol en inspirada maniobra.

SINTESIS

ITALIA 2

Paolo Rossi (22 y 72)

POLONIA O

Estadio "Nou Camp", de Barcelona

Arbitro: Juan Cardellino (Uruguay).

ITALIA: Zoff; Oriali, Collovati, Scirea, Cabrini; Tardelli, Bergomi, Antognoni; Conti, Rossi y Graziani. DT: Enzo Bearzot. Cambios: 27' Marini por Antognoni y 70' Altobelli por Graziani.

POLONIA: Mlynarczyk; Dziuba, Janas, Smuda, Majewski; Kupcewicz, Buncol, Ciolek; Matysik, Lato y Smolarek. DT: Anton Piechniczek. Cambios: 46' Pañasz por Ciolek y 76' Kusto por Smolarek.



El oportunismo de Rossi en la primera estocada. Tiro libre desde la derecha que sirve Antognoni para la aparición del goleador.

A ALEMANIA Y FRANCIA...

SOLO LOS SEPARO UN PENAL

– Después de una lucha notable, de gran nivel y méritos alternados, los germanos se ganaron el pase a la final. En Sevilla quedó el recuerdo inborrable de un partido modelo.



El arquero alemán Schumacher fue decisivo en todo. Lesionó a Battiston, y en la serie de penales atajó dos lanzamientos lo que clasificó a Alemania. Un guardapalos "cancherro" que esta vez pasó a la agresión directa...

En la semifinal disputada en Sevilla por Alemania y Francia se sintetizó en más de dos horas todo lo que puede dar el fútbol. El drama y la alegría fueron los extremos entre los cuales se desarrolló un duelo del más alto nivel técnico físico y táctico.

Contra lo previsto por muchos, Francia no fue nunca el equipo débil o simplemente efectista. Desde el comienzo se vio que a la calidad ya conocida de su mediocampo con Genghini, Tigana y Platini se agregaba una dura marca personal sobre los alemanes Littbarski, Fischer y Magath, en la ocasión los más adelantados. Como al otro lado Alemania también tenía custodias "a muerte" sobre Six, Rocheteau y Platini, el partido tuvo una alta cuota de enfrentamiento individual, del mano a mano, que lo exige todo.

Alemania se puso arriba en el marcador pero sin que lograra en ese primer tiempo una superioridad ni física ni táctica. Tanto que el penal con que igualó Platini recompensó la creatividad de los volantes galos que pese a la marca de hombres tan duros como Dremmler y Briegel lograban arrimarse al ataque.

BRILLO E INFORTUNIO

Y esa paridad en todos los terrenos

desapareció en el segundo lapso cuando Francia se adueñó de la pelota y al manejarla como ellos saben, practicamente ahogaron a los alemanes. Defensas como Bossis y Amoros resultaron efectivos colaboradores en el descuelgue, al tiempo que el moreno Tigana protagonizaba los mejores arranques por su velocidad. Y si Giresse y Platini soportaban marcas muy rígidas siempre que tomaban contacto con la pelota producían la maniobra a ras de piso que más desacomodaba a los alemanes.

Sin embargo, las circunstancias hicieron que Francia gastara otras cartas. El técnico Hidalgo tenía en el banco a dos hombres defensivos (López y Battiston) que le servirán para compensar el ingreso de alguna de las estrellas que se guardaba el entrenador germano Derwall: Rumenigge, Hrubesch, Muller. Y además contaba con dos delanteros jóvenes (Bellone y Soler) como alternativas para suplir a Rocheteau que había entrada muy resentido o para buscar variantes de más ataque. La lesión de Genghini (5' del segundo tiempo) adelantó el ingreso de Battiston y al poco rato cuando éste había insinuado tener potencia y movilidad, el arquero Schumacher lo lesionó en forma aleve obligando a la entrada de López.

Así Francia vio que se le iba el segundo tiempo sin goles, pese a las ocasiones de Rocheteau y Amoroso e incluso sufriendo una levantada final de Alemania que también generó riesgo. Con todo, el empate, era poco para ellos. Por ideas, fútbol asociado y velocidad los hombres de Hidalgo merecían sentirse decepcionados con el reparto.



Una de las ocasiones de Francia en el segundo tiempo: centro de Tigana al que Six y Rocheteu llegan estorbándose... A ratos la ligereza y habilidad de los franceses descompuso a la zaga alemana.

SINTESIS

ALEMANIA 3
Littbarski (18'), Rummenigge (13', alargue) y Fischer (24' del alargue).
FRANCIA 3
Platini, de penal (26'), Tresor (3' del alargue) y Giresse (10' del alargue).
Estadio "Sánchez Pizjuán" de Sevilla.
Arbitro: Charles Corver de Holanda.
ALEMANIA: Schumacher; Kaltz, K.H. Forster, Stielike, B. Forster; Breitner, Dremmler, Magath; Littbarski y Fischer. DT: Jupp Derwall. Cambios: 73' Hrubesch por Magath y 6' del alargue, Rummenigge por Briegel.
FRANCIA: Ettori; Amoros, Janvion, Tresor, Bossis; Giresse, Genghini, Tigana, Platini; Rocheteau y Six. DT: Michel Hidalgo. Cambios: 50' Battiston por Genghini y 58' López por Battiston.
DEFINICION A PENALES; Por Alemania convirtieron Kaltz, Breitner, Littbarski, Rummenigge y Hrubesch. Falló Stielike. Por Francia convirtieron Giresse, Amoros, Rocheteau y Platini. Fallaron Six y Bossis.
Clasificado: Alemania.

DERWALL LAS SABE TODAS

En el inicio del alargue de media hora Francia prolongó lo bueno de su trabajo y se colocó sorpresivamente 3 a 1. Alemania ya tenía a otro atacante como Hrubesch y sólo después del segundo gol francés, el "zorro" Derwall había mandado a la cancha al lesionado Rummenigge. Y la entrada del crack operó en dos sentidos. Primero anotó el descuento (13' del primer suplementario) y le dio fuerza moral a todo el equipo y luego descompaginó a la zaga francesa que a esa altura ya no tenía hombres frescos para ir a su marca.

Ya en el segundo alargue, Alemania ofreció una demostración increíble de poderío físico para superar a Francia, quitarle por primera vez el control de mediocampo y empatar con un golazo de Fischer. Un esfuerzo espectacular en el que Breitner, Dremmler, Forster y Stieke ratificaron que físicamente son superdotados.

¿Qué le faltó a Francia?... Alguna crítica sostiene que los franceses pecaron de "líricos" al no defender su ventaja, pero la verdad es que lo intentaron pero ni pudieron. Ya esta dicho que con los cambios agotados, su defensa tuvo que llevarse el peso y aunque en los dos goles esperaron con suficiente gente, la presencia de un Rummenigge fresco y liberado, el peligro de dos cabeceadores como Hrubesch y Fischer y el despertar del pequeño y hábil Littbarski fueron demasiado para ellos.

A Derwall como en todo el torneo se le había dado todo para llevar a cabo su fría planificación. En cambio a Hidalgo pese a sus previsiones lo habían maniatado los acontecimientos.

LA VIA PENAL

Ya en la serie de lanzamientos penales, Francia "lo tuvo" de nuevo cuando Stielike erró en su lanzamiento y Six de haber convertido pudo dejar la definición en los pies del casi infalible Platini. Pero Six perdió ante Schumacher y después Bossis también. En esa dramática serie el arquero francés Ettori (de gran trabajo en el partido) tapó un penal pero en la mayoría denunció su inexperiencia "jugándose" mucho antes del lanzamiento y regalándole así una opción a los tiradores. Schumacher en cambio equivocó varias veces la intención del ejecutante pero transmitió conocimiento y seguridad.

Entre el llanto y los abrazos, Alemania llegó a la final. Curiosamente fue más grande cuando ya nadie puede serlo: últimos minutos de un alargue. Francia con un mediocampo de excepción se quedó en el camino pero llamando igual a la admiración.

El fútbol, agradecido...

Texto: IGOR OCHOA

CAMPEON DEL MUNDO 1982

EL ORO Y LA GLORIA PARA ITALIA

- El equipo peninsular contrarrestó la "computadora" de Derwall para ganar la final con plenos merecimientos.
- Se sobrepuso a la lesión de Graziani y al penal perdido por Cabrini para demostrar ser el mejor de los 24 participantes en España.

44 años. Casi medio siglo debió esperar Italia para lograr su tercera Copa del Mundo y parece ser ayer, no más, cuando en la tarde del 19 de junio de 1938 derrotara por 4 a 2 a Hungría en el estadio de Colombes, conquistando en suelo francés su segunda estrella.

Esa larga espera pudo ser menor. Italia llegó a la final de México en 1970 pero se estrelló con el mejor equipo de la historia, el Brasil de Pelé, el incomparable conjunto de la CBD. No había forma de ganar a ese equipo maravilloso e Italia debió guardar sus ilusiones ante lo imposible. El 4 a 1 en favor de Brasil en deslumbrante exhibición en el estadio Azteca ahorra mayores comentarios de ese partido en que Italia, con un equipo excelente, debió postergar sus esperanzas y lograr, en territorio es-



Euforia itálica. Cabrini abraza al enfervorizado Gentile después del segundo gol, convertido por Tardelli. Los italianos ya auguraban el triunfo que les dio la Copa del Mundo con toda legitimidad. El calculador elenco germano occidental caía ante un adversario superior. (FOTO EFE)

El oro y la...

pañol, el máximo halago igualando a Brasil en el número de conquistas de la Copa del Mundo.

¿Por qué apelamos al historial?: Italia fue simpre grande en los Mundiales; tuvo la virtud suprema de elevarse en el máximo acontecimiento por encima de cálculos, predicciones y vaticinios. Tocados por la "varita mágica" de la clase internacional los jugadores italianos crecen, se levantan, alcanzan estatura gigantesca en el escenario magnificente de una Copa del Mundo. Mientras otros se achican, sienten la responsabilidad del favoritismo, Italia aguarda, esperando que otros hagan alardes, fanfarronerías, o se sientan campeones por anticipado (caso Brasil). Italia está siempre segura de su estilo, dominarlo a conciencia para entrar en escena cuando es necesario hacerlo. Así lo hizo en este Campeonato que acaba de terminar. Le costó clasificarse en su grupo, pero ya en el segundo tramo utilizó todo su talento táctico y la calidad de sus jugadores para eliminar, consecutivamente, a Argentina y Brasil, las dos potencias sudamericanas.

Ya en la semifinal, Italia no tuvo problemas para vencer a Polonia manejando el partido. Su estilo, basado en un sistema de contención admirable y un poder goleador administrado por Antognoni y Conti y concretado, especialmente, por Rossi, le abría las puertas de la final. Y el rival, Alemania Federal, desgastado por el terrible choque ante Francia, iba a saber lo que era la "scuadra azzurra" en un partido decisivo, aun dando la ventaja de no contar con Antagnoni, ausente por la lesión. El calculador elenco alemán occidental hallaría la "horma de su zapato" la noche del 11 de julio en Madrid.

TODA LA FUERZA DE ITALIA

Para ser campeón del mundo en fútbol hay que tenerlo todo: calidad, trasuntada en la trilogía técnica, táctica, condición física, una dosis de suerte y temperamento para afrontar las circunstancias adversas.

Italia lo tuvo todo: suficiencia, serenidad para "aguantar" a Alemania Federal en los primeros 10 minutos cuando la iniciativa germana delataba su intención de abrir la cuenta para después entrar en su juego esquemático. Un remate de Littbarski y otro de Rummenigge eran el indicio inicial aunque a esa altura —10 minutos de juego— ya Italia había tomado las marcas, con la suficiencia que le daba disponer de cinco defensores cumpleindo perfectamente su papel. Scirea, Gentile, Collovati, Bergomi, Cabrini "le tomaron el pulso" a los alemanes occidentales y ya al cuarto de hora el equipo se tranquilizó en el mediocampo con el trabajo de Oriali, Tardelli y Conti, éste el jugador más útil, rendidor en su doble papel de volante y desbordados de defensas.

Antes había ocurrido un hecho fortuito que favoreció a Italia y por eso aplicamos el término que un campeón del mundo debe tener una dosis de suerte. Salió Graziani, lesionado de una clavícula, entrando Altobelli. ¿Qué pasó con eso?: se vio mejor acompañado Paolo Rossi porque Altobelli es más jugador que Graziani; tiene mayor talento con la pelota dominada; lo demostró en el tercer gol.

Italia menejaba el partido, con una Alemania Federal con "menos pierna" que contra Francia cuando un centro de Altobelli, buscando al gran Conti, fue interceptado por Briegel comentiendo foul en contra del número 16 italiano. La falta penal, cobrada de inmediato por Coelho, significó un rotundo fracaso para Cabrini. Le pegó mal al balón; se fue afuera ante el estupor de sus compañeros y del propio equipo alemán occidental.

Corrían los 27'. Se veía mejor Italia pero ese penal desperdiciado podía afectar al equipo "mejor parado" hasta entonces. No es fácil recuperarse del golpe anímico de un gol perdido desde los "doce pasos" estando de



Zoff con la Copa FIFA. El capitán italiano, a los 40 años de edad, logra el logro máximo de su excepcional carrera. (FOTO EFE)



Rossi, caído, ha abierto el score en medio de la expectación del "Santiago Bernabeu". La escena es elocuente: alemanes impotentes superados en avasallador ataque italiano que terminó en la red. (FOTO EFE)

PHILIPS M.R.

PHILIPS M.R.

"Don Abel: mire que bien combina este equipo".

Mire cómo se combinan sus componentes. Cómo destacan en la técnica del 3 en 1. Mire cómo bailan sus indicadores Led y cómo gira su tornamesa de control electrónico de velocidad. Sienta también la satisfacción de una sintonía precisa en AM, FM y Onda Corta. Ponga, si quiere, una cinta de metal en su deck frontal. Y sienta su potencia de salida de 40W. Ahora, por favor, escuche.
(Philips 3 en 1 F1218: El equipo que mejor combina el sonido.)



PHILIPS audio

En la avanzada tecnológica del sonido.

LA VITRINA DEL MUNDO

• Al lado de algunos fracasos notorios —Maradona, Pezzey, Arconada— se ubican los mejores de un torneo largo y exigente.
• En el recuento, Bruno Conti asoma como el mejor de los mejores.



Robson se constituyó en la mejor figura de Inglaterra. Este fue uno de los goles que le hizo al francés Ettori con gran cabezazo.

En un torneo tan extenso como el de España '82 son muchos los que quedaron en el camino y que en virtud de ser menos vistos pueden caer injustamente en el olvido. Lo que está claro es que no hubo una gran figura por sí misma. Todos los que destacaron lo fueron en términos de necesidades colectivas y algunos que apuntaban para ser "estrellas" como Maradona, Pezzey, Bolkin, no han logrado méritos más sólidos.

Y entre los eliminados inicialmente hay varios que no conviene destacar. Assad y Kouvici, de Argelia; Milla de Camerún; Gilberto de Honduras; Sljivo de Yugoslavia; Strachan de Escocia, Al Dakhil de Kuwait, Moscoso de Chile, entre otros, destacaron pero no fueron suficientes para llevar más arriba a sus equipos.

Lógicamente ya en la segunda fase se vislumbraron los que podían ser figuras. En Unión Soviética el arquero Dasaev siguió confirmando sus enormes virtudes mientras Blokhin se diluía y el "líbero" Chivadze mantenía su buen rendimiento. En la insípida despedida de Bélgica sólo quedó Coek como un valor para rescatar. Inglaterra que resultó eliminada pero invicta, ratificó que tenía en Robson a un volante de peso y Samson un lateral de fuste. Eso, para compensar la ausencia de Keegab que jugó sólo media hora sin repercusión.

En el caso de Austria el único que respondió finalmente fue Schachner ya que Pezzey apenas levantó un poco al final y tanto Krankl como Prohaska bordearon el fracaso total. En cambio, los irlandeses que no tenían aspirante concluyeron por proyectar a Whiteside como un proyecto de notable futuro. De España nada. Acaso sólo el mediocampista Alonso por su fervor pero sin una altura sobresaliente. Y si algo explica mejor que nada la tristeza argentina es su pobreza de calores. Sólo Ardiles y Gallego cabrían en un recuento, algo mínimo para un fútbol que se estima rico en valores individuales.

Brasil en cambio, dejó varios que de haber seguido podrían incorporarse a cualquier balance. Falcao, Sócrates y en menor medida Zico y Junior se colocaron en un resaltante nivel.

LOS ELEGIDOS

Dentro de lo que fue la disposición táctica más usual (4-4-2) las diferencias estuvieron dadas por las características de los volantes. Los polacos por ejemplo, se manejaron sólo con dos descolgadores fijos (Lato y Bancol) mientras los franceses los soltaban a todos.

Pero es entre los cuatro finalistas desde donde se extraen la mayoría de los "grandes" de este torneo. Italia tuvo un Zoff muy sólido y una zaga en la que Gentile, Collovati, Scirea y Cabrini pusieron notas altas. Además con Tardelli, Antognoni y Rossi agregaron otros postulantes a cualquier ranking. El otro, acaso para muchos,

el mejor del torneo: Bruno Conti. Desde la primera serie el hábil "alero ventilador" fue un jugador que exigió las menciones más elogiosas.

En Alemania pese a los altibajos también quedan jugadores de brillo. Breitner llenó el mediocampo con su trajín, Forster asomó como un "stopper" durísimo, Briegel influyó con su potencia y Littbarski puso la habilidad y el ingenio en muchos partidos decisivos. A su figura máxima Rummenigge las lesiones le impidieron un trabajo completo, aunque lo que hizo fue bueno.

En Polonia lo que importaba antes que nada era el trabajo colectivo, afirmado en una defensa segura y un arquero, Mlynarczyk, que era garantía. Pero en el plano personal no se puede descartar lo hecho por Lato (notable hasta la segunda fase), Smolarek y Boniek. Este, genial pese a sus intermitencias.

Y en el caso de Francia con un mediocampo de excepción. De él Tigana, Giresse y Platini merecen la alabanza porque en su estilo de fútbol elaborado fabricaron espectáculos vistosos. Incluso con un agregado para Amoros, un leteral que impresionó en la última parte del campeonato.

No hubo pues una individualidad que ganara la unanimidad para el reconocimiento absoluto. Juntando a los mejores, eso sí, es posible llegar a una elección definitiva. En el trance obligado de quedarnos con algunos, sacamos a BRUNO CONTI.

EL EQUIPO IDEAL

DASSAIEV (Unión Soviética) **Zoff (Italia)**

GENTILE (Italia)	**COLLOVATI (Italia)**	**SCIREA (Italia)**	**CABRINI (Italia)**
AMOROS (Francia)	**BALTACHA (Unión Soviética)**	**ZMUDA (Polonia)**	**BRIEGEL (Alemania)**
FALCAO (Brasil)	**TARDELLI (Italia)**	**GIRESE (Francia)**	**CONTI (Italia)**
BREITNER (Alemania)	**TIGANA (Francia)**	**SOCRATES (Brasil)**	**PLATINI (Francia)**
	ROSSI (Italia)	**RUMMENIGGE (Alemania)**	
	BONIEK (Polonia)	**LITTBARSKI (Alemania)**	

• La formación se dispone en 4-4-2 porque esa fue la disposición mayoritaria.



Brasil no llegó tan arriba como se pensaba pero, Sócrates dejó la huella de un gran jugador. Estuvo entre los "grandes" del campeonato.

bull Para todos los deportes

BELLAVISTA 0609 TELEFONO 777370 SANTIAGO

Artículos Deportivos — Importaciones

OFERTA MUNDIAL ESPAÑA 82

Juego de Camisetas Hering-Brasil.	$ 4.800
Juego Shorts, modelo Puma 82. Raso.	$ 3.600
Juego Camisetas Fútbol. Piqué.	$ 3.000
Juego Shorts Nylon Impermeable.	$ 2.400
Juego Medias Elásticas.	$ 1.200
Buzos Nylon Impermeables.	$ 1.500
Buzos - Sudadera. Afranelados.	$ 1.200
Buzos Brasileños Hering. Algodón.	$ 1.800
Polera Oficial Brasil-82.	$ 300
Juegos de Redes Fútbol.	$ 2.500
Zapatos Spalding.	$ 790
Balones Spalding, Voit-Amf, oficiales, Etc.	

Además, todo para todos los deportes. Con la mejor calidad, al mejor precio. ¡Consúltenos! Bellavista Nº 0609 (Lado Estación Metro Salvador). Fono: 777370.

POLONIA REPITIO LO DEL '74

Tercer lugar, desplazando a Francia.

Polonia fue tercero en el mundial. Repitiendo su campaña de 1974, con tres sobrevivientes de ese equipo, Lato, Zmuda, Szarmach, logró superar por 3 a 2 a Francia en el partido disputado en el estadio "José Rico Pérez" de Alicante. Es el detalle histórico de un partido que ganó el conjunto de mayor reserva física, que con el reingreso de Boniek recuperó su facilidad para llegar al arco contrario.

Francia dio la impresión de entrar desilusionado a este compromiso. Sentido por la derrota ante Alemania Federal que lo dejó al margen de la final. Tan fuerte fue el golpe para los galos, que el entrenador Michel Hidalgo prefirió poner a hombres psicológicamente menos afectados. Entre ellos Platini, el mejor jugador francés y el más desorientado.

No obstante, Francia tuvo un comienzo halagador. El gol de Girard-12', dio a entender que podía aspirar al tercer puesto, pero repetidas fallas defensivas facilitaron el empate de Polonia, por intermedio de Szarmach, preciosa zurda, más la posterior ventaja de Majewski, aprovechando la mala salida del arquero Castaneda. Nuevo error del arquero galo puso el 3 a 1 en favor de Polonia, con gol de tiro libre de Kupcewicz, descontado por Couriol, que dio alas a los franceses en los últimos minutos.

Pero estaba "escrito" que Francia no iba a ser tercero. Su esfuerzo postrero se estrelló con la defensa polaca, lo mejor de este equipo.

La verdad es que Polonia llegó mejor que Francia a este enfrentamiento de Alicante.



Majewski logra cabecear derrotando la valla de Francia ante la salida equivocada del arquero Castaneda. Iban 44' de juego; con ese gol Polonia se puso 2 a 1 en el camino a la victoria por el tercer puesto.

POLONIA 3
Szarmach (40'), Majewski (44') y Kupcewics (46').
FRANCIA 2
Girard (12') y Couriol (74').
Estadio José Rico Pérez de Alicante.
Arbitro: Antonio da Silva Garrido.
POLONIA: Mlynarczyk, Dziuba, Janas, Zmuda, Majewski, Matysik, Kupcewicz, Buncol, Lato, Boniek y Szarmach. DT: Anton Piechniczek. Cambios: 46' Wojcicki por Matysik.
FRANCIA:
Castaneda, Janvión, Mahut, Tresor, Amoros, Tigana, Girard, Larios, Couriol, Soler y Bellone. DT: Michel Hidalgo. Cambios: 64' López por Janvion y 83' Six por Tigana.


MILO
Milo es el delicioso alimento fortificante que ayuda al desarrollo físico e intelectual de niños y jóvenes, gracias a su rico contenido de vitaminas y minerales.
Milo te hace grande
Nestlé
MILO
Alimento Fortificante

LA HERENCIA DEL MUNDIAL

Después de un torneo extenuante como pocos, se rescatan hechos y personajes que hicieron la historia durante un mes muy especial...

El Mundial ya pasó al archivo. Durante un mes las cadenas de televisión transformaron en ''vedettes'' a las ciudades españolas, remecidas muchas de ellas por el fervor de hinchadas extranjeras. Sumando repercusión popular, factores organizativos y nivel futbolístico, acaso este torneo no sea el más brillante. Pero no le faltaron saldos históricos que vale la pena recomponer.

EL DESPERTAR AFRICANO

Hace cuatro años, en el Mundial de Argentina, Túnez había dado la primera señal. Y ahora Camerún y Argelia terminaron por revelar el verdadero potencial del fútbol africano. Si bien los dos resultaron eliminados en primera fase, tienen razones para cultivar un nuevo orgullo deportivo. A Argelia le correspondió la victoria más inesperada (2 a 1 sobre Alemania) y no pasó a la segunda etapa sólo por diferencia de gol y el ''contubernio'' de Alemania y Austria. Jugadores como Kourici, Assad, Belloumi, Dhaleb o Zidane caben en cualquier nómina de figuras.

Lo de Camerún incluso es más meritorio, porque no posee, como Argelia, un



Camerún fue una gran revelación, y Perú, uno de los que rindieron por debajo de lo esperado. A los africanos se les abre un futuro de buenas posibilidades.

contacto tan acentuado con potencias europeas. Pero los llamados ''leones indomables'' se expresaron con una buena técnica, excelente físico y hombres de cierta habilidad. No perdieron ningún partido y ganaron una experiencia que de seguro les avala un futuro más que prometedor. El arquero N'Kono, Kunde, Milla, Tokoto destacaron como valores de Camerún y de todo un continente que viene pisando muy fuerte en el fútbol mundial.

LA FARSA

Con toda su experiencia, la FIFA aún no descubre un sistema para evitar las suspicacias. Desde los ''ordenamientos'' que le daban a España un camino más aliviado (si ganaba, claro), hasta el hecho de no jugar simultáneamente partidos decisivos. Esto por una exigencia de la televisión, que es al final el gran financista, pero con extremos peligrosos, como el de Alemania y Austria. Menos que arreglo, lo de ellos fue un pacto tácito para jugar en función de sus intereses y no arriesgar por las pretensiones de terceros, en este caso Argelia. Lo concreto es que ese encuentro mereció reprobaciones incluso en los países involucrados y fue el ''manchón'' para la FIFA. Más alla de cualquier explicación, un hecho lamentable.

LOS 24: ¿SI O NO?

El hecho inédito de jugar con 24 equipos supuso una extensión exagerada del Campeonato, varios partidos ''sin asunto'' y menos jerarquización de los participantes. Pero a la vez los defensores del sistema pueden argüir que gracias a él, pudieron expresar su fútbol Kuwait, Camerún, Argelia, y, en general, la repercusión mundial fue mayor. Lo más claro es que como nadie puede cerrar los ojos a la difusión del fútbol, hay que compatibilizar todos los intereses y ''podando'' por el lado de aquellos que llegan con más representantes. Estos, por cierto, son los europeos, que iniciaron el torneo con 14 equipos, contra cuatro sudamericanos (uno, Argentina, por derecho propio al ser campeón), dos de Centroamérica, dos de Africa y dos de Asia y Oceanía. El desequilibrio señala claramente cuál es el camino para que entren menos, pero de todos lados... Porque no parece justo que, por ejemplo, jugaran tres equipos británicos.

LA CAIDA DE CHILE

Pocas veces un equipo fue tan vilipendiado como éste. Al margen de las explicaciones y ''procesos'' que se hagan, la crítica neutral desnudó al conjunto nuestro como uno de los más indefinidos. Careció de fuerza, ideas, creación en mediocampo, solvencia defensiva y velocidad. De los peores, dijeron en España y no hubo cómo desmentirlos. Un papelón inesperado.

EL "DESINFLAMIENTO" DEL PERU

Aunque estuvieron cerca de la clasificación, los peruanos decepcionaron. Sólo con Italia hicieron un segundo tiempo merecedor de otro destino, pero ante Polonia se ''regalaron'' en retaguardia con errores increíbles. Les penó la ausencia del zaguero lateral izquierdo Roberto Rojas –por ahí entraron todos– y el bajo rendimiento de hombres probados. Velásquez, Cueto, Oblitas, Cubilla y Ribe figuran en la lista de las promesas frustradas. Perú tiene un estilo que pese a todo no es la razón del fracaso. Los que se equivocaron fueron los intérpretes.



Uno de los pocos momentos ulen[illegible] Chile. Letelier esquiva al arquero Corbah, de Argelia, para marcar el segundo [illegible] en la despedida. Argelia se inscribió también entre las sorpresas del certamen.



Coehlo cobra el foul sobre Breitner y hasta sonríe... Otros fueron menos "cancheros" y cometieron errores imperdonables en una competencia de tan alto nivel.

La herencia...

LAS GRANDES PENAS

Fueron muchos los que fueron quedando en el camino, todos con derecho a sentirse frustrados. Pero hubo algunos actos propios de un drama. El de Honduras, que perdió sobre el final con Yugoslavia por la vía del penal –verídico–, que cobró el chileno Gastón Castro. El buen trabajo del equipo centroamericano le permitía aspirar aún a la clasificación, por lo que tal desenlace hizo que los jugadores lloraran en la cancha. Lo otro perteneció a la "torcida" de Brasil. Después de llenar Sevilla y Barcelona con la samba y los cánticos, miles de brasileños quedaron enmudecidos por los goles de Paolo Rossi y su partida fue casi un multitudinario cortejo.

EL JEQUE Y LOS ARBITROS

Cuando el jefe de la delegación de Kuwait, el Jeque Fahad-Al-Sabah, entró al campo para conferenciar sobre un gol de Francia, el Mundial alcanzó su rasgo más insólito. El árbitro de ese partido, el soviético Miroslav Stupar, sólo fue uno de los tantos que se equivocaron en este torneo. Tanto que el nivel de la primera fase fue en algunos casos deplorable. Un aspecto a revisar. Por cierto que esas deficiencias les sirvieron a muchos para tapar sus propias defecciones...

A VECES, EL MIEDO

El público español fue muy selectivo y ya en la segunda fase no mostró mucho interés por las series europeas que no incluían a España. Y mostraron tener buen "ojo", porque el sistema de grupos de a tres ayudó a la especulación y hubo equipos como Alemania, Inglaterra, Unión Soviética que jugaron más con los números que otra cosa. A Brasil en cambio lo respaldaron siempre por su estilo brillante, y también a Argentina, que cayó jugando con vocación ofensiva. Algunos europeos, más prácticos, descuidaron el espectáculo ante gradas semivacías. Entre ellos se amarran y respetan mucho, pero no logran cautivar al público.

ESTE ES EL BMW 315

Economice importándolo directamente

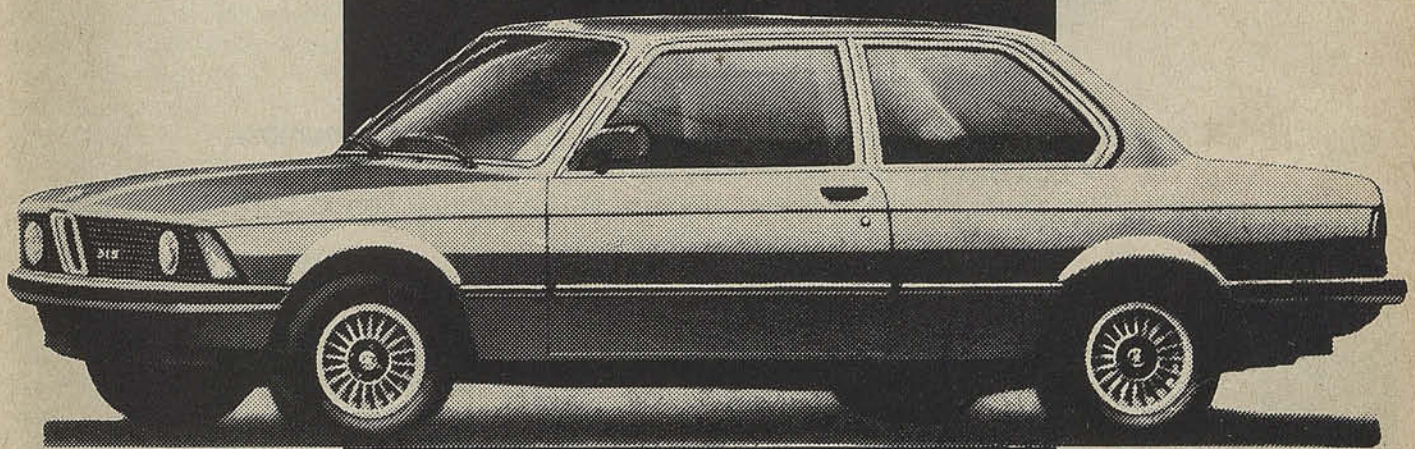

- 1.573 c.c.
- Precio de importación directa, con aduana y todos los impuestos incluidos, entrega en Santiago:

US$ 13.950 eq. m/n.

- Consulte los precios de otros modelos para importación directa.
- También llegó nueva partida para entrega inmediata.

REPRESENTANTES EXCLUSIVOS PARA CHILE

FEDERIC S.A.C.I.

ELIODORO YAÑEZ 1174 - PORTUGAL 441

DISTRIBUIDORES AUTORIZADOS:

ENRIQUE HAGEMAN Vitacura 2949 - EDUARDO AVERILL Y CIA. Pío X 2423 - WILLY MIEBACH H. Dublé Almeyda 1038
FRANCISCO GONZALEZ L. Cumming 46. Santiago. Av. Libertad 919. Viña del Mar

EL DRAMA DE BRASIL; LA IMPOTENCIA ARGENTINA

- Las dos grandes cartas de Sudamérica quedaron en el camino.
- Los errores se pagan caro en una Copa del Mundo.
- Brasil se desnudó ante Italia; Argentina se traumatizó con la derrota inicial con Bélgica.



Los brasileños despidiéndose del Mundial. El torso desnudo, luego del fracaso ante Italia. El mejor equipo del Mundial quedaba en la penumbra mucho antes de la fecha de la final.

El Mundial ha pasado. 28 días en que el fútbol fue la pasión del universo, simbolizado en los 24 países presentes en España. Cuatro semanas en que cada ''hincha'' pasó por estados de ánimo extremos: desde la dicha al pavor; desde la euforia al desencanto; desde la felicidad al drama. Eso es el fútbol, por encima de resultados, aun tratándose de una Copa del Mundo, donde están volcadas todas las ilusiones. Las de ganar, para alcanzar la gloria; las de progresar, para salir del anonimato.

Queremos enfocar dos casos específicos: el drama de Brasil y la marginación de Argentina, perdiendo el título mundial conquistado en 1978 en su propia tierra. Ambos nos tocan profundamente; nos llegan ''muy adentro'', talvez porque las potencias del fútbol sudamericano nos podían mitigar cualquiera frustración. Eran las cartas que jugábamos para enfrentarlas a los europeos en las jornadas decisivas; ninguna de las dos alcanzó las semifinales en un sintomático fracaso que no es hora de lamentar, sino de analizar profundamente. En el fútbol nada es producto de la casualidad; cada triunfo, cada resultado, tienen una explicación técnico-táctica que en el caso de Brasil y

Argentina debe revisarse para que no vuelva a suceder lo de España.

EL DRAMA DE BRASIL

El día 5 de julio del 82 quedará en la historia deportiva negra de un país cuyo clima exacerba las pasiones. El fútbol –para cada brasileño– es un delirio y, tratándose de su selección, cada habitante está al borde de la locura. Tales son sus expectativas, su exagerada seguridad en que el ''scratch'' es invencible, olvidándose incluso del ''Maracanazo'', aquel golpe que Uruguay le dio a Brasil en 1950. La tierra que produjo al mejor futbolista de la historia –Pelé– no concibe otro lugar que el título mundial; no acepta otra colocación que el pódium de los vencedores. Quiere ver al capitán de su cuadro recibiendo la estatuilla de oro al final del torneo. Cualquiera otra posición es un fracaso. Es de imaginarse lo que pasó esa tarde fatídica del lunes 5, cuando todo Brasil daba por adelantado que eliminaría al rival italiano, pasando a las semifinales. La pesadilla sacudió a millones de habitantes del vasto territorio, incrédulos ante la realidad: Brasil había sido eliminado cuando todos creían que la marcha triunfal terminaría el 11 de julio ganando la final.

¿Por qué fue eliminado Brasil?

Primero, porque se creyó campeón anticipado; luego, debido a que cometió ante Italia errores increíbles más que por desconocimiento del adversario, por causa de la inicial condición. Al sentirse desde ya dueño de la Copa del Mundo, incurrió en fallas que lamentará años, porque tenía reservas, recursos, para evitarlas. Las sintetizaremos:

Equivocado papel de sus defensores, especialmente los marcadores de punta Leandro y Junior, por cuyas espaldas Italia contratacó con la sabiduría que utiliza la ''squadra azzurra'' si encuentra espacios abiertos. Leandro, Junior se sumaron al fútbol sutil, exhibicionista de Brasil con una displicencia inadmisible en esta clase de partidos (le bastaba el empate para clasificarse), arrastrando al mismo error al par de zagueros centrales –Luisinho, Oscar–, tan despreocupados como sus compañeros de línea de su papel principal: el de defender.

Con una línea de cuatro que dio ventajas, más un arquero ''común y corriente'' como Waldir Peres, Brasil entró a Sarriá con las ''espaldas mojadas'', agregándose el papel confuso, equivocado de Toninho Cerezo, que se sumó a la ofensiva con una despreocupación evidente de ser auxiliador de la última línea.



Toninho Cerezo se va de la cancha. Cabizbajo, después de la eliminación de Brasil, el equipo-sensación que no llegó a las semifinales.

Brasil juega así; no cree en el ''tapón'' defensivo, pagando las consecuencias. Cree demasiado en el poder de su técnica y descuida –así pasó ante Italia– detalles fundamentales del fútbol-resultado que impera en una Copa del Mundo.

Ofensivamente –nos estamos refiriendo al partido de su eliminación–, Brasil también cometió errores, como insistir en la ausencia de un puntero derecho neto y mantener hasta el final a Eder, de bajísima actuación. Tal vez pensando en que un ''cañonazo'' del número 11 podía salvarlo, Telé Santana lo tuvo hasta el final, perdiendo una pieza para abrir el cerrojo italiano. Lo increíble: no estaban en la banca de reservas Edinho, superdotado físicamente, y Batista, que podían haber evitado la debacle impidiendo la libre entrada de Rossi en los fulminantes ataques italianos.

Todo eso se agregó al par de errores de tipo individual que facilitaron el segundo y tercer gol italiano.

Lo peor: la eliminación de Brasil desdibujó al que se creía el mejor equipo del Campeonato. Sus deslumbrantes exhibiciones anteriores quedarán en el recuerdo, pero la historia recogerá solamente su fracaso ante Italia. Así es de lapidario el fútbol a nivel mundial.



Argentina entrenando en España. Maradona, Passarella, Díaz, los de mayor cotización, no sabían lo que les esperaba.

El drama...

EL CASO DE ARGENTINA

Menotti fue fiel al fútbol implantado por él y "murió con la de él". Jugó al off-side intencional (dijo previamente que no lo iba a hacer) y goles fundamentales se debieron justamente al reiterado uso de un arma peligrosa. Que los argentinos no tienen para qué usar, sabiendo tanto con la pelota. El gol sufrido ante Bélgica y el segundo tanto de Brasil fueron producto, para sacar dos ejemplos, de la utilización del off-side adrede, porque falló la mecánica, quedando Fillol indefenso, expuesto a lo peor. Lejos, sus compañeros ya no podían auxiliar al arquero al haber caído en su propia trampa.

Ese fue un error táctico. Tan grave que le costó a Argentina no ganar el grupo inicial y tener que vérselas con Italia y Brasil en el segundo tramo. Y se sabe cómo le fue al equipo transandino en ambas confrontaciones. Traumatizado desde que perdió con Bélgica (no estaba en los planes de nadie), Argentina jamás recuperó la línea de juego de un campeón del mundo. El chispazo ante Hungría (ahí jugó bien) fue nada más que eso: un relumbrón del equipo que quería retener el título sin tener armas para conservarlo.

Llegamos al caso de Maradona. No es frecuente en el fútbol a este nivel que un jugador salve al equipo. Maradona no se salvó él mismo porque cayó en el desconcierto de la mayoría, la prueba está en la expulsión ante Brasil, con que cerró un Campeonato de angustia para el astro argentino. Maradona no pudo demostrar lo que es porque Argentina tenía falencias en la ofensiva, agregadas al error táctico de la línea de cuatro. Y sin compañeros, se fue Maradona diluyendo en un alarde individual que hizo más fácil el papel de cada cancerbero. Además fue tratado como se sabía: le pegaron en cada partido en proporción inusitada; era la forma de contener al genio Maradona, sabiendo, los rivales, que deteniendo a Dieguito le cortaban las alas a todo el cuadro transandino.

Hubo, por último, defecciones individuales que en una Copa del Mundo pesan hasta costar la marginación. El caso de Kempes ya lo hemos analizado: fue una sombra del goleador del 78. Se agregaron Díaz, sacado por Menotti, quien dudaba previamente de que le rendiría en España; Calderón, intrascendente; Bertoni confuso. O sea, Argentina no tuvo delantera que hubiese podido remediar los males de atrás. Y en el mediocampo el trabajo de Ardiles –unidor de líneas– se debilitó porque no tuvo receptores a sus entregas generalmente bien hechas.

Argentina debe revisarlo todo. Tiene material humano para hacerlo y la afición entera no permitiría un nuevo fracaso. Un Mundial es demasiado grande para que el glorioso fútbol argentino dé ventajas como ahora.

Texto: Sergio Ramírez Banda.

Con Grand Prix S de Goodyear, usted llega a la final.

GRAND PRIX S. Más agarre • Más suavidad.

Este es un neumático ganador. Pasó las eliminatorias y ahora ocupa el lugar del campeón.

El Grand Prix S es el neumático más evolucionado, y supera largamente a los demás neumáticos radiales con cinturones de acero.

El Grand Prix S tiene dos de estos cinturones formados por cientos de pequeños filamentos de acero. Están bajo la banda de rodaje para proporcionar más agarre cuando el resto del neumático se inclina junto a su vehículo en una curva. La banda de rodaje se mantiene adherida al pavimento, incluso si está mojado.

Con él usted puede llegar a cualquier final. Ponga Grand Prix S en su automóvil.

GOODYEAR

En todo el mundo, Goodyear es confianza.



DEL MUNDIAL trastienda



Rummenigge: modelo de profesional en todo.

LA SENSATEZ DE RUMMENIGGE

Contra todo lo que se puede suponer, el astro alemán Karl Rummenigge es la modestia personificada. A la inversa de Maradona, que viaja con un séquito de familiares y habla hasta por los codos, al crack alemán cuesta sacarle las palabras y romper su privacidad.

En España, sin embargo, hizo algunas declaraciones significativas. Por ejemplo:

''Se están marcando muchos goles en este Mundial, que es fruto de un fútbol más ofensivo y de mayor calidad que el realizado en Argentina. Además ha sido importante la contribución de algunos equipos considerados inicialmente débiles, que han demostrado que no hay enemigo pequeño. Los equipos de Africa y Asia han jugado un papel muy importante en este torneo''.

Ante otra pregunta, respondió:

''No, yo nunca viajo con mi mujer y mis hijos. Yo sé que es muy duro para ellos que yo tenga que estar semanas o meses fuera del hogar, pero ése es el precio que tenemos que pagar por ser profesionales del fútbol y defender los colores de Alemania Federal. Yo creo que es absurdo que ellos viajen a España, porque de todos modos no estarán conmigo y van a pasar más molestias que placer''.

Luego, al hablar de los momentos para recordar, expresó:

''El momento más feliz de mi carrera fue en 1980, cuando fui campeón de Alemania Federal y campeón de Europa con la Selección. El más triste, al día siguiente de nuestra derrota con Argelia. Podría olvidarlo, si llegamos a ser campeones...''

Un cerro de dólares

Pese a la eliminación frente a Italia, el equipo de Brasil sigue siendo para todos los aficionados del mundo el mejor de todos los competidores que llegaron a la fase final del Mundial de España 82.

Todas sus victorias fueron brillantes y su fútbol de excepcional calidad, de modo que las fallas que ofreció su bloque defensivo, facilitando la labor de la ofensiva italiana, no empañan su campaña excepcional.

Así lo han entendido los clubes más poderosos de Europa y otros continentes, que han tentado a ''Telé'' Santana, el artífice de esta campaña, con ofertas millonarias en dólares contantes y sonantes.

''Yo tenía una sola preocupación –manifestó a los periodistas que le preguntaron qué oferta aceptaría–: llegar con este equipo a la final del Mundial. La suerte nos abandonó, pero estamos satisfechos de lo que hicimos. Yo tengo contrato con la Federación Brasileña hasta diciembre del 82. He recibido otras ofertas. Muchas y muy buenas. De todas partes, incluyendo del 'Atlético Mineiro', de mi propia tierra. Los árabes del petrodólar me ofrecen una fortuna, un cerro de dólares, que me hacen pensar más de la cuenta. La Federación de Portugal quiere que tome su Selección para el Mundial del 86. En fin, no se qué haré, pero de aquí a fin de año algo decidiré...



Telé Santana: tiene ofertas pese al frustrado papel de Brasil.

"No hagáis de bailarinas"

Sandro Pertini, el anciano Presidente italiano, tiene 85 años, es un entusiasta aficionado del fútbol y ha seguido paso a paso todas las alternativas del Mundial y especialmente la campaña de la ''squadra azzurra''.

Pertini había prometido a Raimundo Saporta, el jefe máximo del Real Comité Organizador, que si el equipo italiano iba bien y se metía en las semifinales, viajaría a España lo más silencioso posible, como simple ''hincha'' y no como estadista, para alentar a los seleccionados.

Antes del partido que jugaron con Brasil, el Presidente Pertini envió un cable a los jugadores que resultó profético. Decía textualmente:

''No hagáis de bailarinas. Habrá problemas si hacen de bailarinas frente a Brasil. Serán destrozados''.

Esa advertencia fue seguida al pie de la letra por el conjunto de Rossi. Jugaron el mejor partido de toda su campaña. Rossi aparte de sus tres goles se convirtió en uno de los astros máximos del Mundial.

Pertini por supuesto no fue a España, pero todo el lance lo siguió televisivamente en la Embajada de Italia en París, donde permaneció dos días en visita oficial.



Rossi: el Presidente de Italia quería ir a verlo jugar.

"MODESTO" ARDILES



Ardiles reclama un cobro frente al Brasil. En encuesta fue el mejor jugador argentino.

Los comentaristas españoles después de hacer un descarnado análisis de la actuación cumplida por el cuadro argentino en la Copa del Mundo, llegaron a la conclusión que el mejor jugador del equipo de Menotti fue el diminuto Osvaldo Ardiles.

Todos coinciden en que Maradona no mostró nada de su prodigioso arsenal y que en cambio Ardiles, con su rapidez, con su entrega y con la visión de las jugadas, fue siempre el hombre que armó al equipo y lo lanzó hacia adelante.

Señalan que Ardiles no tuvo ningún encuentro bajo y que en el match con Hungría fue el valor más brillante de la cancha.

Cuando se lo contaron al pequeño Ardiles en un programa de televisión, éste modestamente contestó:

"No soy el mejor. Soy sólo un engranaje del equipo que no pudo rendir todo lo que sabe hacer".

"EL TUNEL DEL ELBA"

El ágil delantero chileno Gustavo Moscoso es el culpable directo de que los jugadores alemanes occidentales hayan bautizado a su compañero Kaltz con el apodo de "Túnel del Elba".

Se lo recuerdan a cada rato y se mueren de la risa con la alusión del gigantesco río que cruza la ciudad de Hamburgo.

El origen fue harto simple. En el match de Alemania Federal con Chile, donde el equipo teutón obtuvo un categórico triunfo por 4 goles a 1, el tanto chileno lo conquistó Moscoso. Para lograrlo, luego de apilar a un montón de jugadores en el área, pasó el balón por entre las piernas de Kaltz y con violento disparo anotó el único gol de su equipo.



Moscoso: su "túnel" al alemán Kaltz hizo historia.

Keegan: sólo cree en un médico para su lesión a la espalda. Pero no alcanzó a jugar media hora en el Mundial.



KEEGAN VOLO A HAMBURGO

Lo que nadie sabe es que Kevin Keegan, la estrella máxima del fútbol inglés, tiene una lesión muy similar a la que aqueja periódicamente a nuestro tenista Hans Gildemeister.

Y esa rebelde lesión lo tuvo marginado del equipo, restándole la potencialidad ofensiva que seguramente ahora los ingleses, como la hormiguita, "lo sienten y lo lloran". Todos los tratamientos que ensayaron los médicos de la Selección británica fracasaron. Y por esa misma razón, se dio el caso de que Keegan abandonó la concentración y se embarcó en un viaje relámpago a la ciudad de Hamburgo en Alemania.

El entrenador Ron Greenwood le dio el permiso respectivo, pues era la última carta que esgrimía para sanarlo. Keegan, como todos saben, jugó durante dos temporadas en el Hamburgo y fue allí, en esa campaña, donde por primera vez acusó la lesión a la espalda. Un médico de Hamburgo le hizo el tratamiento y lo sanó. A eso voló Keegan a Hamburgo. A examinarse y a ponerse de nuevo en las manos del médico alemán que fue el único que hizo el milagro.

Algo bueno resultó de ese viaje, porque Keegan logró alinear en el equipo inglés que jugó ante España. Pero pese al refuerzo, Inglaterra no ganó, no metió goles y no pasó a las semifinales, aunque regresó a su tierra en calidad de invicto.

HONDUREÑO SACO PATENTE DE CRACK

Roberto Figueroa es en estos momentos el hombre más feliz de Honduras. No sólo por las felicitaciones que ha recibido por su excelente actuación como delantero del equipo en la primera fase del Mundial, sino porque la FIFA lo ha convocado para que integre como titular el "equipo de estrellas" que se formará después del Campeonato y que jugará contra el "Resto del Mundo" en el Estadio de Nueva Yersey en los Estados Unidos.

La carta la envió la Federación de Fútbol de los Estados Unidos, que organizará este encuentro de estrellas a beneficio de la infancia del mundo (Unicef). Dice en su nota que pagará pasaje, estadía, viáticos para dos personas. El acompañante debera designarlo el propio Figueroa.

"SOÑAR NO CUESTA NADA"

Los brasileños ya están en su tierra conformándose de cualquier manera de la derrota que le infligió Italia que, en las fases finales del Mundial, se ha transformado en la sensación del torneo. Pero de todos modos resulta harto interesante dar a conocer los deseos de algunos de sus cracks, cuando todavía tenían vivas sus esperanzas y nadie dudaba de que Brasil tenía pinta y clase de campeón.

Como "soñar no cuesta nada", Eder, el extremo izquierdo que impresionó por su disparo potente y el efecto endiablado que le imprimía al balón, le dijo a los periodistas españoles de "Placar" (revista especializada) que el gol soñado era "un tiro olímpico perfecto convertido a los 45 minutos del segundo tiempo, en una final con la Unión Soviética. Toninho Cerezo le taparía la visión al sensacional arquero ruso y la pelota entraría justa por el ángulo superior. Sería un golazo".



Junior: sus sueños de hacer un gol en la final quedaron en eso.

El lateral Junior tampoco fue muy quedado en sus sueños. "Me gustaría ese mismo gol olímpico, pero a la otra esquina. Claro que no con los soviéticos, sino en el partido final con Alemania Federal. Si le pongo efecto, no habría arquero en el mundo capaz de agarrarlo".

Falcao tampoco se quedó corto en cuanto a sueños. Según confesó: "Me habría gustado marcar el gol del triunfo en una final con España. Tomaría un centro cruzado, a ras de suelo y de primera, con tiro imparable, dejaría parado al meta Arconada". Por supuesto que falló todo. Primero eliminaron a España y después cayó Brasil.

Por último "Dinamita" Roberto también soñaba con el gol de la victoria. "Pero antes que el gol –dijo a los reporteros– me gustaría jugar".

Ningún sueño se cumplió. Pero como de todas maneras brindaron el mejor fútbol, en Brasil los recibieron con aplausos y cariño.

"CERO FALTA" EN EL DOPING

El control antidoping en el Mundial de España ha funcionado con la regularidad de un reloj suizo. Ni una falla. Con cero falta. Eso lo afirmó en forma rotunda el doctor español Teodoro Delgado, jefe de los médicos de la Federación Española.

"Lo único que nos ha dado problemas es el sistema nervioso de algunos jugadores. Porque aunque parezca extraño, algunos cracks han demorado de 3 a 4 horas en poder orinar. Y sin orina, no hay muestras y no hay control".

Pero ésos han sido casos aislados, porque lo corriente es que doce horas después de tomar las muestras se tienen los resultados.

Este sistema se instaló en los Mundiales a partir del torneo jugado en 1974 en Alemania Federal. En España se volvieron locos y el instrumental que se adquirió es el más moderno. Antes de la final entre Italia y Alemania Federal se habían realizado 180 análisis y ningún resultado fue positivo.

Los únicos antecedentes de doping que se tienen en la historia de los mundiales fue el jugador François, de Haití en Alemania 74, y del escocés Johnstone, en Argentina 78.

Según el doctor Delgado, el instrumental es de tal sensibilidad que no existe la posibilidad de error, máxime cuando a todos los entrenadores se les instruyó perentoriamente de cuáles eran las substancias dopantes.

170 DOLARES DIARIOS



Havelange: enérgica réplica al jeque.

Se filtró en España la noticia de que uno de los dirigentes "Fifos", para ser más exactos, un sudamericano del Atlántico, habría propuesto la genial idea de que los periodistas, fotógrafos, camarógrafos, relatores y comentaristas de televisión, aparte de acreditarse, debían pagar sus entradas a todos los partidos del próximo Mundial que se realizará en Colombia.

Por supuesto que la prensa española protestó a grito pelado. Y no sólo por el pago de entradas, sino porque se piensan tarifar todos los servicios noticiosos. De inmediato, los diarios se lanzaron al ataque. Y en ese ataque señalaron que en el Hotel Princesa Sofía (que tiene 5 estrellas o más), una semana antes de la inauguración del Mundial, se reunieron todos los dirigentes de la FIFA, UEFA y Federación Española, para planificar los últimos detalles, con alojamiento pagado, comida pagada, trago pagado y como si fuera poco, 17 mil pesetas diarias de viático (170 dólares al día) sin que nadie se escandalizara demasiado, porque todos esos fondos los produce el fútbol.

Como el escándalo amenaza crecer, Havelange y otros dirigentes "Fifos" han expresado que no pasa de ser una proposición y que tienen la idea de que lo único que se mantendrá será el pago de los derechos televisivos.

Menos mal...



Boniek: al lado de Rossi y Platini puede hacer maravillas.

BRILLAN LAS ESTRELLAS

Los hinchas del Juventus de Italia se preparan para tener un año glorioso. A la resurrección de su máximo ídolo Paolo Rossi se suman las contrataciones de Michel Platini y el polaco Boniek para formar un trío de estrellas como es difícil encontrar en el fútbol actual.

La ''Juve'' utilizó todo su poder económico primero para convencer a Platini, quien tiene ancestro italiano, y después para lograr que la Federación de Polonia le diera el pase a Boniek. Rossi, Platini y Boniek tienen fama y hábitos de ídolos. Lograr una rápida complementación es el máximo desafío del cuerpo técnico del Juventus, pero ya hay un hecho claro: las recaudaciones serán semanalmente millonarias.

En Italia los clubes poderosos son verdaderas sociedades anónimas cuyas inversiones resultan de planificaciones muy estrictas. Desde que se dio la autorización para que cada equipo pudiera contratar dos extranjeros, todas las entidades han vuelto sus ojos a prominentes figuras del fútbol mundial. Pero el Mundial demostró que el mejor ''ojo'' lo tuvo Juventus.



Los colombianos esperan hasta diciembre para asegurar ''su'' Mundial.

COLOMBIA SIGUE SU LARGA ESPERA

Hay una cosa fija: el próximo Mundial será con 24 selecciones igual como fue el de España. Lo ratificó la FIFA, que al mismo tiempo resolvió portergar para el 16 de diciembre el pronunciamiento definitivo sobre la sede 86, dada a Colombia, pero aún no ratificada. Justamente la cantidad de países es el escollo máximo que se les presenta a los colombianos para asegurar la sede. No tienen la infraestructura para ''movilizar'' tal cantidad de equipos, y los gastos, en ese caso, subirían de lo presupuestado por los sectores privados a cargo de la organización. Por eso Colombia defendía la tesis de volver a 16 países que abarataba el costo. La decisión de la FIFA de mantener los 24 indicaría rotundamente que hay otros candidatos ''asolapados'', entre ellos EE.UU. y Brasil, país este que tiene la ventaja de poseer en la presidencia a un nativo como Joao Havelange.

HAVELANGE DEVUELVE PALOS

Joao Havelange recogió el guante frente a las acusaciones del jeque de Kuwait, quien en forma furibunda dijo que ''la FIFA no era nada más que una mafia''.

Joao se hizo cargo de esas frases hirientes en una conferencia de prensa que dio en Valladolid. Dijo sentenciosamente:

''La Comisión Disciplinaria estudió el caso y tomó las medidas que ha creído oportunas con las sanciones y advertencias correspondientes (Kuwait pagó multa en dólares). La FIFA tiene 18 funcionarios, diez hombres y ocho mujeres. Sus organizaciones son estatutarias y están representados todos los continentes en sus distintas comisiones. Por lo tanto, si las acusaciones tienen algún fundamento, no debieron dirigirse al organismo como tal, sino que habría sido preferible especificar la personalidad de los mafiosos.

''La FIFA tiene una comisión de árbitros que en marzo designó los 40 'pitos' que vendrían al Mundial para dirigir los primeros 36 partidos. Entonces no hubo protestas y los colegiados parecieron válidos a todo el mundo. No veo por qué se hace tanto ruido sobre un asunto, cuando personalmente no he tenido quejas de ningún árbitro''.

También acusó recibo de las quejas del equipo francés por la mala atención en su lugar de concentración. Aclaró sin titubeos:

''Yo he podido observar, en todas partes, que el tratamiento es perfecto. El mismo que me gustaría recibieran mi hijo o mi nieto en parecidas circunstancias. Particularizando, toda la organización dentro de los estadios es perfecta: vestuarios, sala de control antidoping, espacio para la prensa, seguridad... En cuanto a los hoteles, el Real Comité puso a disposición de los equipos todos los hoteles españoles y cada uno ha elegido el que ha querido. Si están mal, se pueden cambiar. Pienso que la organización del Mundial es óptima...''

entretiempo

Por Donato Torecchio









				Arbusto gnetáceo	Germanio	Río muniqués		IX - X	Exista		Encharcara
								Hipopó tamo mítico				
		Planeta	Afluente del Rin	Indemne				Giradas				
Distinto a Chana					Enojaba							
					Poeta							
Salúrica				Río florentino					Centro de Riga			
				Ridiculizará					Magnetizar			
Encalló						Aúlla el lobo						
						Aladro						
—				Lagarto anfibio			Cariño					
				Coge			Americio					
Teatro nipón			Azolvada							Vitamina		
			Derribe							Ex campeón		
Grupo sanguíneo		Sic			Prepara						Prefijo negativo	
		Inmóvil			Obedeced							
Soltad							Tarbea					
							Estirpes					
Indígena austral				Sangre divina				Río áureo				
				Abuela germana				Garlito				
Juega						Oídos						
						Hija de Inaco						
Exagera												
Conjunción gala			Embustes									
			Azufre									
Sen invertido				Aproxima								



BIBLIOTECA NACIONAL
DEPTO. CENTRO NAC. DE PROCESOS TECNICOS
14 JUL. 1982

ESTADIO SUSCRIPCIONES ANUALES: Chile $2.000; Sudamérica US$60; Centroamérica y América del Norte US$70; Estados Unidos US$85
Africa y Australia US$150. La correspondencia de ESTADIO debe dirigirse a: Revista ESTADIO, Av. Hernando de Aguirre Nº1320, Fono 223506
Providencia, Santiago-Chile. Giros y Cheques deben ser enviados nominativos a la orden de Empresa Editora Network Ltda.

Cuando Ud. vuele por VARIG a Europa, Oriente, Estados Unidos o Africa...



ESTIRESE BIEN!

Con más clase en todas las clases.
Goce la tradicional atención de

VARIG

LINEAS AEREAS BRASILEÑAS
Consulte a su Agente de Viajes o directamente a VARIG:

Huérfanos 1201 - SANTIAGO.
Cochrane 854 - Tel. 57209 VALPARAISO.

VARIG 55 años uniendo al mundo.

Polla Gol

PREMIA LA SEGUNDA PUNTUACION

30 premios de $ 50.000 c/u

A sortearse entre las tarjetas de 12 puntos

Desde el concurso Nº 318
del 23 de Mayo de 1982
Hasta el concurso Nº 327
del 25 de julio de 1982

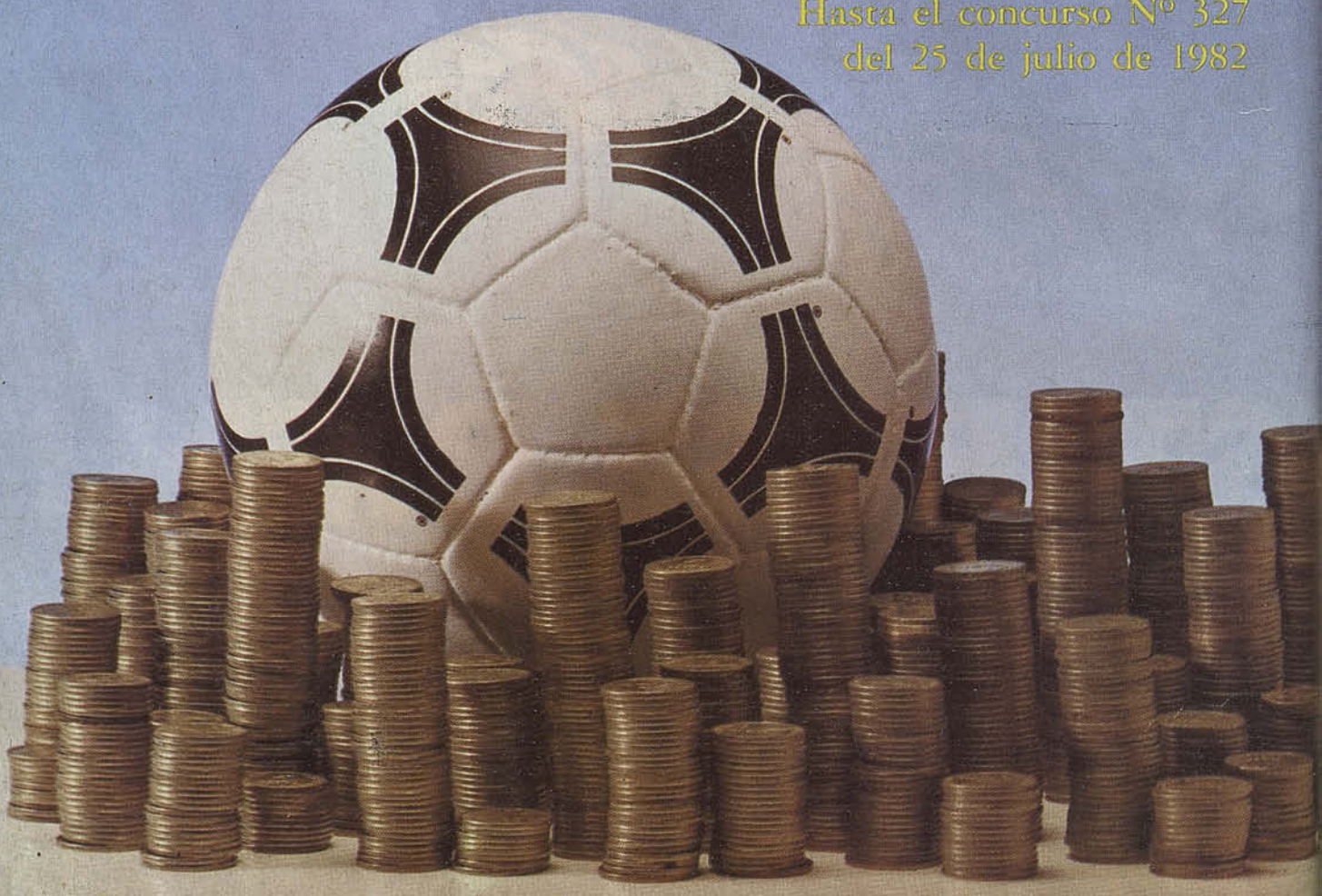

POLLA CHILENA DE BENEFICENCIA

N° 2032
PRECIO (INCLUIDO IVA): $ 80

estadio

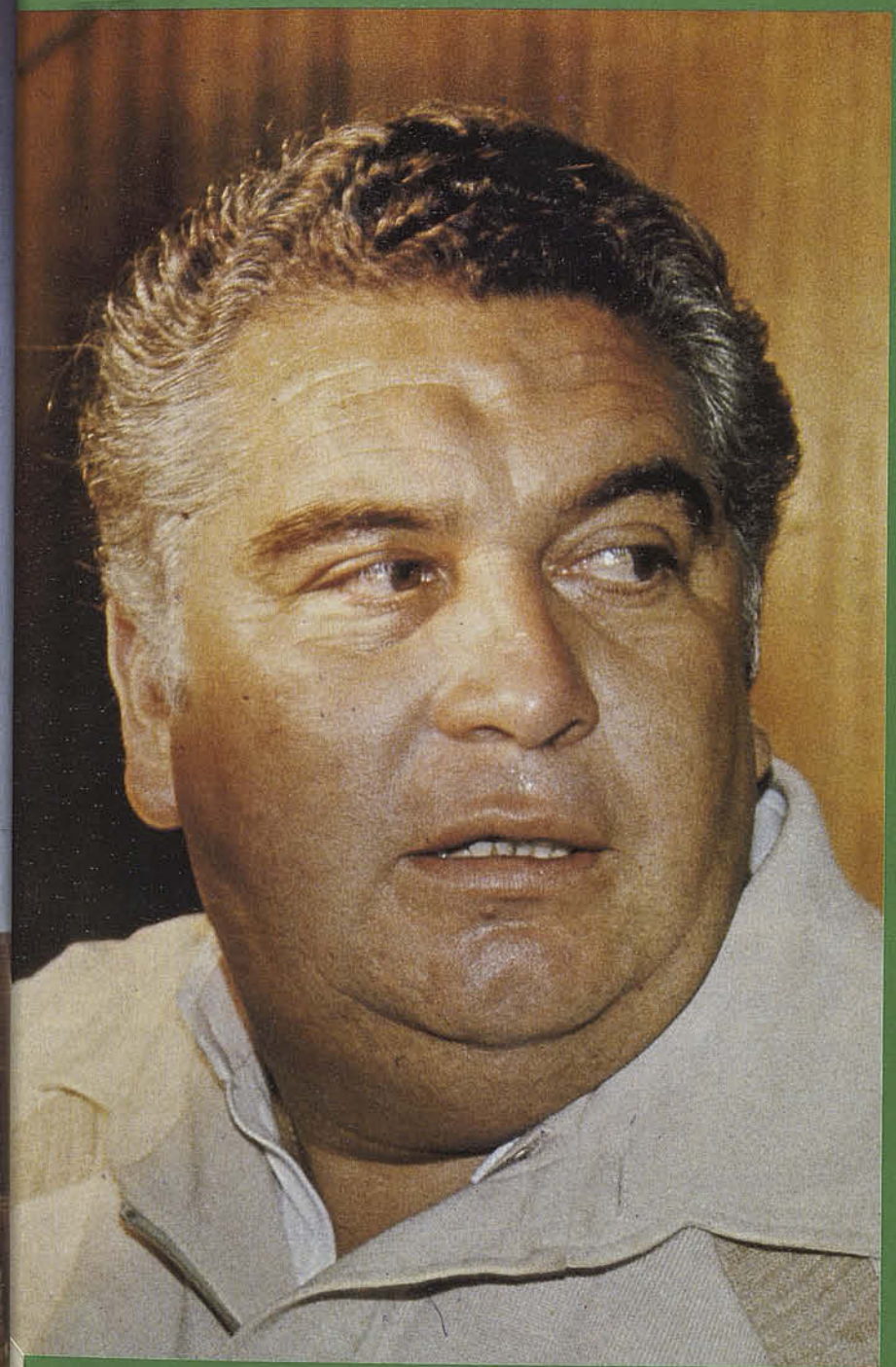

Clubes profesionales: LAS TESORERIAS VENCIDAS

Sugar Ray Leonard: EL BOXEO SE QUEDA SIN REY

DT italiano Bearzot: "GANAMOS POR INTELIGENTES"

PRIMERA FECHA

ANTIBAÑEZ: "NADIE ME ONDRA EL PIE ENCIMA"

LA FIEBRE DE LOS GOLES

Cuando Ud. vuele por VARIG a Europa, Oriente, Estados Unidos o Africa...



¡ESTIRESE BIEN

Con más clase en todas las clases.
Goce la tradicional atención de

VARIG

LINEAS AEREAS BRASILEÑAS
Consulte a su Agente de Viajes o directamente a VARIG

Huérfanos 1201 - SANTIAGO.
Cochrane 854 - Tel. 57209 VALPARAISO.

VARIG 55 años uniendo al mundo.

estadio

Martes 20 de julio de 1982
Edición Nº 2.032.

Semanario Deportivo Fundado el 12 de Septiembre de 1941 por don Alejandro Jaramillo N.

HENDRICK KARICH JACOMET
Director

SERGIO RAMIREZ BANDA
Sub-Director

IGOR OCHOA BENITEZ
Secretario de Redacción

GERARDO SEGOVIA ROJAS
Director de Arte

CARLOS FENERO VENEGAS
Editor Fotográfico

REDACTORES
Eduardo Bruna, Alberto Gamboa, Renato González, José A. Prieto, Sergio Díaz.

FOTOGRAFIAS
Juan C. Fernández, Joaquín Donoso, Jaime Meneses, María Isabel Vargas. Archivo Revista ESTADIO

SERVICIOS INFORMATIVOS
Agencia EFE, Europa Press

DEPARTAMENTO DE PUBLICIDAD Y CIRCULACION
Av. Hernando de Aguirre 1320
Providencia-Santiago-Chile

"ESTADIO", Semanario Deportivo Editado en Chile por **SOCIEDAD EMPRESA EDITORA NETWORK LTDA.**, Av. Hernando de Aguirre 1320-Teléfono 2235066-Providencia-Santiago-Chile. **HENDRICK KARICH JACOMET**, Administrador y Representante Legal.

Marca Registrada. Todos los Derechos Reservados. Prohibida la Reproducción Parcial o Total de su Contenido, sin la Previa Autorización del Editor.

Revista de Circulación Semanal Distribuida en Chile por Editorial Antártica S.A. Fotocomposición y Montaje Arte Gráfico y Letras. Impresa en el Departamento Impresos de la Editorial Antártica S.A., la que sólo actúa como Impresora. Recargo por flete, 1ª, 2ª y 12ª Región $ 2.

USTED TIENE EN SUS MANOS UNA REVISTA HECHA EN CHILE POR PROFESIONALES CHILENOS.

contenido



4

Enzo Bearzot se ha transformado en el entrenador "de moda". El título mundial conseguido por Italia supone una clara consagración para el técnico que ahora sale al paso de sus críticos.



33

El Juventus de Turín se convierte en un equipo espectacular. La contratación de Boniek y Platini más todos los seleccionados que juegan en el club de Turín lo colocan ya como la mayor atracción del año futbolístico de Europa.



38

Leonard parece cerca de un temprano retiro. Su lesión a la retina lo obliga a pensar en una decisión de esa naturaleza y el boxeo ve amenazado así a su máximo talento de la hora actual.



42

Pese a los resultados –o gracias a ellos–, Santibáñez sigue en la polémica. Sus reflexiones son siempre relevantes sobre todo por la presión que ya rodea a Universidad Católica.

Enzo Bearzot, el entrenador de Italia, les responde a los que, como Pelé y Menotti, han puesto en duda los merecimientos del campeón.

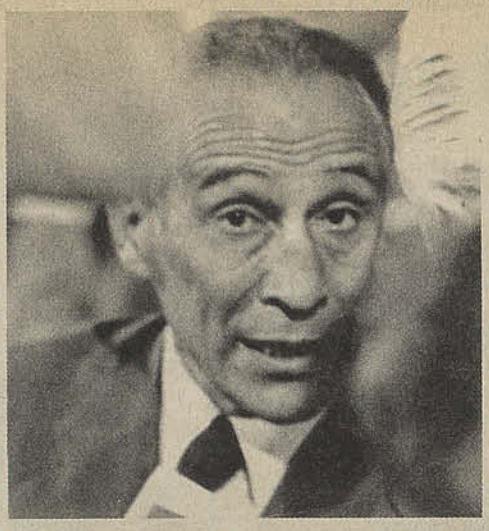

"FUIMOS LOS MAS INTELIGENTES"

Enzo Bearzot regresó a Italia como un héroe. Vilipendiado por todo el periodismo cuando Italia no convencía. El técnico encontró una clara revancha que por evidente no necesita muchas palabras. Pero Bearzot ahora está en otro plano. Es el guía de un equipo campeón del mundo, pero no por ello de un tipo de fútbol reconocido como superior. Muchos fueron los que durante el torneo fustigaron a Italia y que ni siquiera a la vista de los resultados le prodigan elogios. Pelé, Menotti, Helenio Herrera, entre otros conspicuos personajes del fútbol, deben ahora explicar cómo un conjunto al que le atribuían tantos defectos logró el título máximo. Bearzot, lógicamente, sabe que el éxito no le asegura simpatías.

"Italia en conjunto se demostró como el equipo más inteligente, su dote más importante fue la ductilidad que le permitió afrontar adversarios distintos, actuando siempre del mejor modo. No hubo ningún resorte en particular. En realidad cuando Tardelli marcó contra Argentina el equipo se sintió unido. Ese gol, en el partido más difícil, hizo posible que se concretara lo que había comenzado a entreverse en la primera fase. Entre otras cosas, jugar contra Polonia, Perú y Camerún impide que tomes conciencia de tu propia fuerza. Es por eso que la victoria sobre Argentina, un rival de peso, dio a la escuadra conciencia de sí misma. En estos casos, cuando logras anotar, entiendes que puedes acariciar sueños que antes, quizás, eran prohibidos".

De los demás equipos, Bearzot da una visión de respeto: "Brasil, muy fuerte, quizás el mejor equipo. A Inglaterra la veía finalista y Francia tiene un mediocampo excepcional. Argentina la vi demasiado atada a Kempes y Maradona. Y Polonia es siempre un rival difícil de enfrentrar".

Para valorizar en términos individuales a los hombres de Italia, Bearzot pre-

Bearzot no se altera con las críticas. Sabe que el éxito es su mejor respaldo, aunque "jugar a la italiana" siempre levanta polémicas.

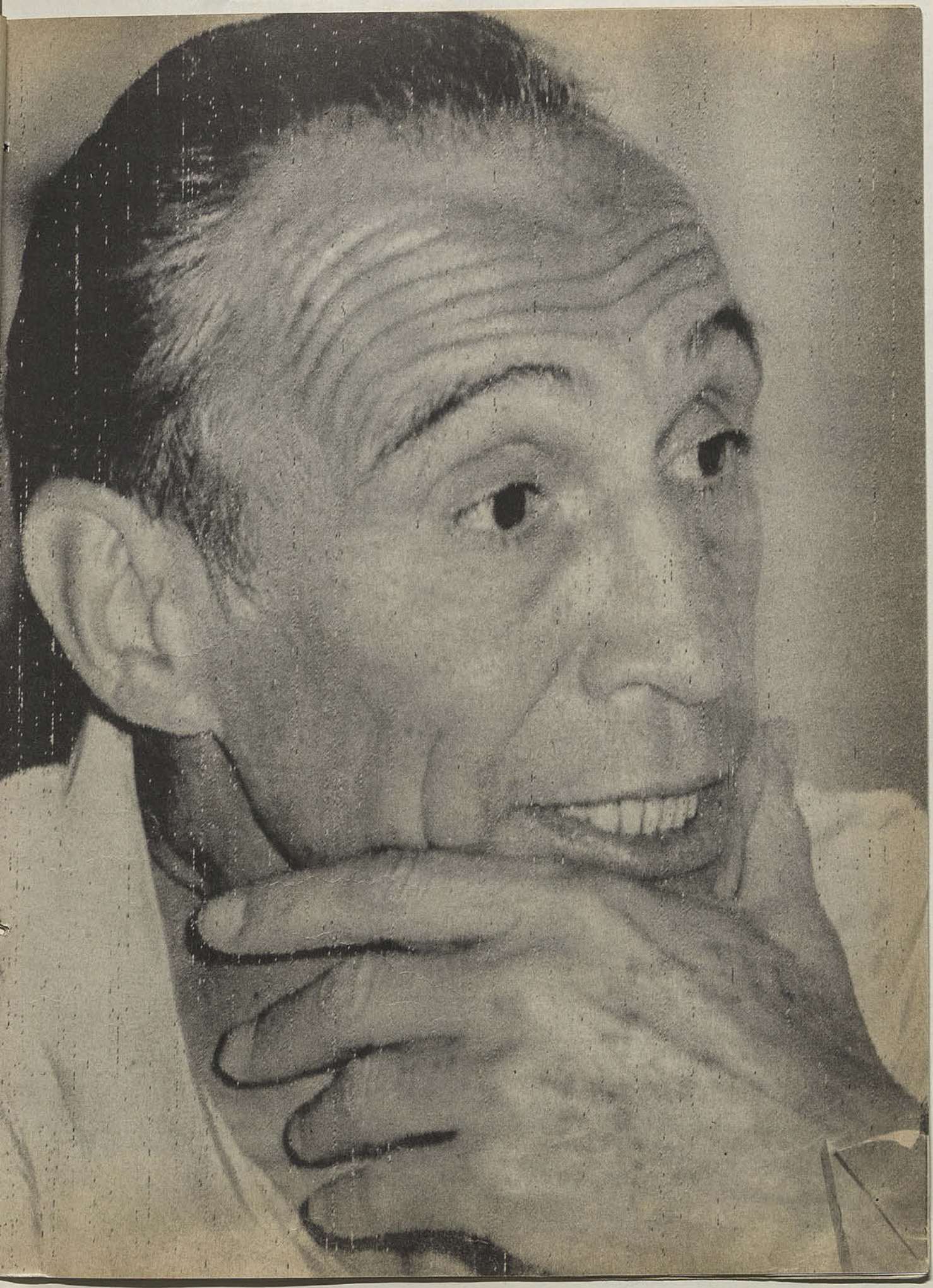

Fuimos más inteligentes...

fiere la cautela: ''Todos hicieron una gran contribución, aunque cabe reconocer lo hecho por Bergomi, el joven interista. Yo lo conocía desde hace tiempo, pero fue una revelación contra Brasil: demostró un absoluto dominio de sí mismo y sus nervios. Y contra Alemania dio prueba de gran espíritu de sacrificio, entrando al campo con el tobillo hinchado por un esguince. Con Rossi actué, no hablé. ¿Un mérito mío haber creído en él? No sé si será un mérito, pero es cierto. No es un acto de coraje hacer jugar a un hombre en el cual se cree''.

LAS DUDAS DE OTROS

En medio de la alegría, los italianos han olvidado sus propios excepticismos en torno al equipo. Bearzot recapitula: ''Durante los 53 días de concentración no hubo momentos particularmente duros. El equipo era consciente de poder garantizar el objetivo mínimo, o sea, el paso a la segunda ronda, aun si la opinión pública e incluso allegados a la Selección nos veían de vuelta el 24 de junio. Pero este equipo, al igual que el de 1978, está compuesto por eficaces muchachos que han hecho honor al país que pertenecen''.

El efecto que el título mundial tendrá

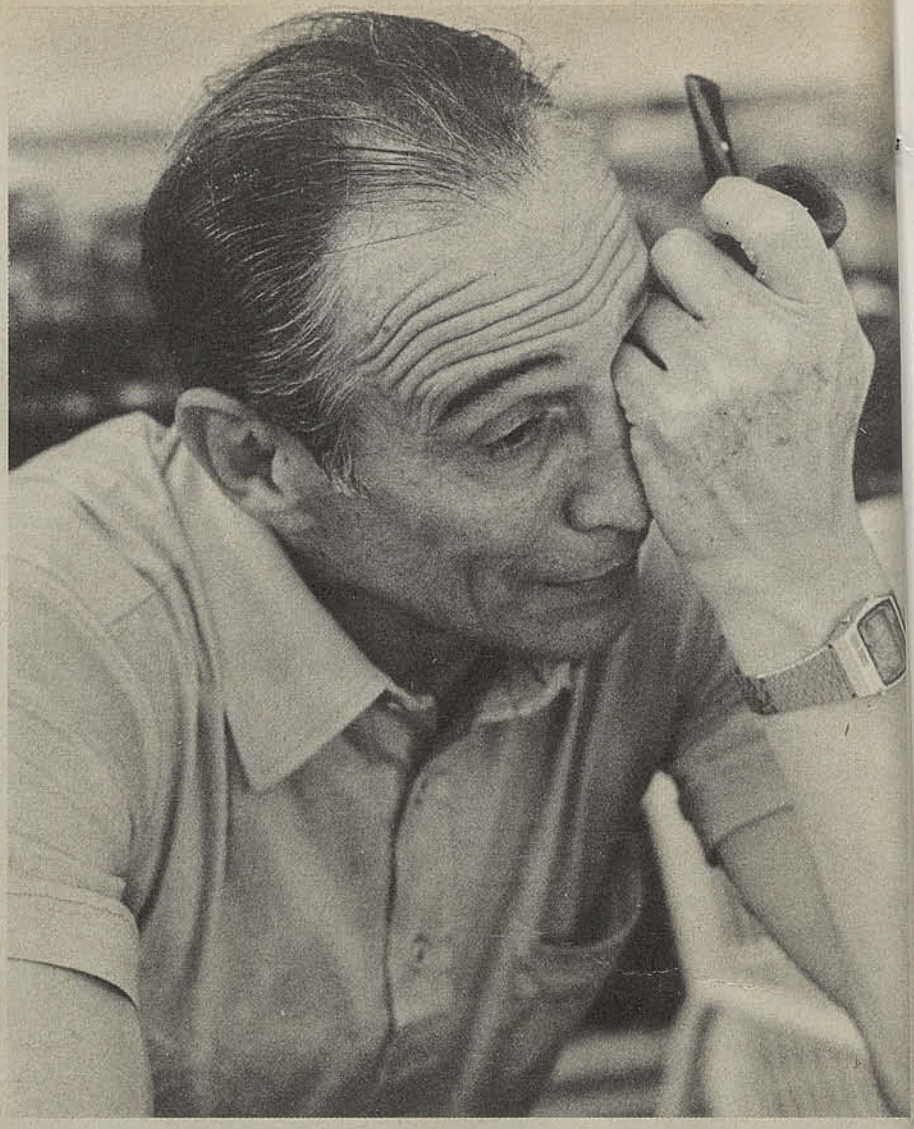

Esta es una imagen de los primeros días del campeonato, cuando Italia no funcionaba bien. Bearzot, no obstante, ratificó su confianza en Rossi y compañía.

¿POR QUE ITALIA?

Después de la primera fase en la cual Italia ofreció menguadas demostraciones de calidad, los comentarios cayeron pesadamente sobre Bearzot y sus discípulos. Incluso los argentinos llegaron a decir que ''habían perdido con el peor fútbol del Mundial'' para hacer aun más profunda su decepción. Y ninguno de los grandes ex jugadores que oficiaron de comentaristas en el Mundial (Pelé, Eusebio, Bobby Charlton, Fachetti) le concedieron mayor chance a Italia cuando ya se habían perfilado los protagonistas de la segunda fase.

Y ahora, de pronto, todos se ven obligados a descubrir por qué este equipo ''amarrete'', que primero desluce al rival y después lo liquida en la réplica, pudo ganar el título. Italia no tiene la espectacularidad de Brasil, ni el toque francés o la fuerza de Alemania, pero juzgar que su éxito se fundamenta sólo en la ''suerte'' es una exageración.

Italia, ciertamente, se afirma antes que nada en la marcación personal, implacable y a ratos violenta. Eso está en los hábitos de todos sus equipos y resulta casi un recurso natural de sus jugadores. Pero negarle a Gentile, Collovati, Scirea o Cabrini otras virtudes es un despropósito. Si algo distinguió a Italia en sus momentos más felices fue que precisamente los zagueros fabricaban las respuestas más rápidas y bien elaboradas desde el fondo. No es asunto de aprovechar simplemente la opción del ''contragolpe'' para ganarle a otros equipos, que si son de gran nivel entran preparados y avisados sobre esa costumbre italiana. Esos zagueros y por cierto los Oriali, Tardelli, Antognoni que seguían la línea de salida tuvieron velocidad y un toque de pelota a ras de piso hacia adelante digno de elogio. Tanto brasileños como argentinos y alemanes ''sabían'' que Italia tenía por esa vía sus mejores posibilidades y el no contrarrestarla revela que estos italianos interpretaron en forma brillante un esquema ya conocido.

Además Italia tuvo aporte de fútbol-fútbol que ya se quisieran aquellos que nieguen su valor. Lo que hizo Bruno Conti como alero-volante incluyó habilidad, dinamismo y sentido de la sorpresa en grado superlativo. Antognoni fue un enlace agresivo y utilizó su espléndida técnica para el apoyo recto e instantáneo. Lo de Rossi ni vale la pena explicarlo porque si un jugador como él, que no tiene gran peso físico, supera todas las marcaciones y aparece libre pese a ser el hombre en punta, es porque ''sabe''. Y si Tardelli ratificó su jerarquía a cuatro años plazo (en 1978 lo ungieron como uno de los mejores), no es sólo porque marque y corra.

Italia ciertamente no regala nada. Sus hombres juegan ''aperrados'', hacen sentir el físico y no le dan concesiones a nadie. No tienen la capacidad de los brasileños para divertir, pero su estilo es valedero y no puede ser subestimado. Así como Brasil, Francia, Alemania y Polonia entre otros, respetaron sus convicciones, Italia revalidó algo que históricamente la refleja. Eso, a la manera de los jugadores que actualmente tiene.

No es una revolución táctica y posiblemente ni siquiera un modelo a imitar. Pero como todo estilo que perdura, hay que respetar la fórmula italiana.

I. O.

Se dijo muchas veces: ''Italia llega al gol de contragolpe''. Pero poco se reparó en la jerarquía de tales maniobras, nunca entregadas al pelotazo irreflexivo. Por lo mismo pudieron celebrar muy seguido a partir de la segunda fase...



sobre los clubes italianos está por verse. Para Enzo Bearzot un logro de esta naturaleza supone una evolución, aunque los críticos del estilo no quieran verlo.

''Los clubes tienen sus propias técnicas, estrategias y tácticas. Si yo fuese el entrenador de un club, aplicaría la táctica más conveniente a los hombres a mi disposición. ¿Si será revalorizada la marca hombre a hombre?... Bien, en Italia 15 de los 16 equipos de primera división practican ese tipo de marcación. De todos modos, querría que este país hubiera evolucionado lo suficiente en materia de fútbol como para poder adoptar indiferentemente la marca por zona u hombre a hombre, según cada caso''.

Bearzot es un hombre apacible que no vislumbra un cambio en su vida por el éxito. Así como antes del torneo tuvo la cautela para situar a Italia ''como un equipo de menores posibilidades'', hoy no asume pretensiones particulares: ''No haré nada diferente y, sí, la vida de siempre. Iré como hasta ahora al supermercado de compras''.



Si hay algo que valoriza la conducción de Bearzot es su astucia para explotar las deficiencias rivales. A un conocedor como él no se le escaparon detalles que sus jugadores aprovecharon perfectamente.

Incluso ni los ataques de sus colegas lograron que el entrenador de Italia modificara su tranquilidad. A Menotti, por ejemplo, lo puso en su lugar después del partido disputado entre ambas selecciones: ''El dijo que Italia era un equipo desequilibrado y con un fútbol muy antiguo. Yo ahora tendría que agregar que Argentina es entonces prehistórica''.

Pero de hecho Bearzot no ha querido ir a la lucha doctrinaria. Los resultados avalan la gestión de un fútbol tan eficaz como el de Italia. De ahora en adelante el desafío para Italia es distinto porque tendrá que jugar ''como campeón del mundo'' ante rivales que probablemente lo enfrenten con la misma receta.

A Bearzot le sobra tiempo y prestigio para buscar una fórmula adecuada al nuevo ''status'', aunque ni Pelé esté muy convencido...

MOSCOSO: LA EXCEPCION QUE NO TIENE REGLA...

En un equipo confuso, débil y perdedor, Moscoso fue un jugador claro, de buen nivel físico y probada capacidad sicológica. Esto, menos que un milagro, es la consecuencia de una "revolución interior" que lo ha llevado a un sitial insospechado.

Moscoso según el juicio popular está "salvado". No sólo en Chile lo reconocieron como el mejor valor nacional en el Mundial, sino que también la prensa europea y, particularmente la española, lo ha eximido de todos los pecados que le cargan al equipo. Moscoso, tan producto del medio como el resto, jugó al máximo de su capacidad técnica y física y fue capaz de acortar las diferencias con rivales que en lo global empequeñecían al conjunto nacional.

–¿Por qué, Moscoso?

"Yo me preparé seriamente y llegué al Mundial dispuesto a entregarlo todo. Sabía por último que una mala actuación sería el reflejo de mi capacidad, una demostración de limitaciones que no me humillarían. Ahora bien, esa disposición de entrega a mí me da una personalidad dentro del campo,



Un recuerdo histórico: el arquero alemán Schumacher cae vencido por el zurdazo de Moscoso. Gran gol además por la gestión previa con "túnel" a Kaltz.



Moscoso y su convicción: "La única manera de comprobar todo lo que nos falta es el contacto directo. Al menos con dolor nos damos cuenta de lo lejos que estamos".

una convicción de que a mi esfuerzo se opondrá otro ser humano como yo. Sabía que en términos de un Mundial era un mundo desconocido, pero ya te digo que tenía una limpieza de conciencia total. Por todo lo que había trabajado, el Moscoso del Mundial tenía que ser lo máximo de ese minuto. Lógicamente me faltaba saber si era suficiente. Lo mismo a otro nivel me pasó en las eliminatorias o cuando recién me ganaba un puesto en la Selección. Es un quemar etapas que yo me propuse en un momento de vacilaciones de mi carrera cuando comprendí que me estaba perdiendo por no dar todo lo que tenía. En este instante yo no puedo anticipar si jugaré bien o mal, pero sí salgo a dar lo mejor para que al margen del resultado me sienta tranquilo conmigo mismo".

–¿Y por qué, si el equipo en general también tuvo una larga y positiva preparación, llegó a una respuesta tan pobre?

"Antes que nada debo aclararte que yo no busco aparecer como el tipo especial que jugó muy bien. Incluso ni siquiera he visto todos los partidos, porque quiero analizarlos con más calma. Entonces yo me incluyo en el equipo, no me resto. Para mí no hay dudas que en el Mundial mismo fuimos un fracaso. Eso es innegable y no desmiente que en el fondo seamos más o de acuerdo a circunstancias distintas saquemos otros resultados. En las exigencias del Mundial fallamos rotundamente. Nos sorprendió todo..."

–Pero ustedes conocían bien a los rivales, sabían lo que les esperaba...

"Claro, y sin embargo el hombre sólo aprende y toma conciencia cuando tiene la experiencia directa. En mi opinión no sacas mucho con hablarle a un jugador de que los otros son veloces, fuertes o hábiles. Uno mismo en la cancha entiende hasta dónde puede enfrentarlos. Por eso es tan vital tener un contacto permanente con europeos y africanos. Por ejemplo contra Alemania, que sin duda era superior a nosotros, yo a medida que pasaban los minutos comprendía mejor cómo moverme. Me di cuenta que atreviéndome podía complicarlos. Pero eso después de comprobar ahí mismo que jugaban 'a otra cosa'. Creo que a cada uno le sucedió lo mismo y por eso se produjeron errores no habituales en nuestro equipo. Y esto no es excusa, porque en cualquier actividad pasa. En un medio



Moscoso...

pero te pone a cubierto de sorpresas. Lo malo es que yo no veo cómo lograremos ese contacto. Allá no les interesa el fútbol chileno y nosotros no tenemos plata para hacernos los invitados... Lógicamente nosotros arrastramos otros vicios, pero soy un convencido de que dentro de nuestra pobreza lo que más achata es el poco manejo de exigencias como las que tuvimos ahora. En un deporte individual acaso sea más fácil compensarlo, pero acá se trata de juntar un grupo. Yo no sé. Ojalá otras generaciones puedan crecer sin esta ignorancia concreta de la que te hablo..."

EUROPA, EL CAMINO

Ya durante la competencia se habló del interés de algunos clubes españoles por Moscoso. Ahora, a falta de noticias concretas, la opción se diluye e incluso asoma como una exageración. Para el jugador en cambio es todo un desafío.

"En Europa los empresarios son los que manejan las transferencias y Minguella se contactó conmigo. También hubo otros sondeos. Pero yo no soy dueño de mi pase y son los dirigentes los que se mueven más arriba. Yo lógicamente quiero salir. Te diría que uno de mis objetivos era y es precisamente ése. Si no se diera tendría que motivarme con la posibilidad futura, pero no determinado tú impones ciertas cosas, pero ante otras exigencias necesitas una adaptación".

–¿Y Argelia también los sorprendió?

"Lo que sucede es que no sé por qué después de haberlos visto a ellos y a nosotros debía pensarse en que las mayores posibilidades eran nuestras. Nuestra propia ignorancia y poco roce nos lleva a pensar que ellos son inferiores. Y mira que a lo mejor este mismo equipo chileno juega de nuevo el grupo y a lo mejor saca otros resultados porque ya tendría otros elementos de experiencia, pero un Mundial es de rápida resolución".

–¿Con roce se mejora todo?

"No se trata del éxito asegurado,



El arranque en el partido contra Argelia: "Ellos son mucho más de lo que creíamos. Y seguramente van a seguir progresando porque su contacto con Europa es permanente".



Las razones de un buen trabajo: "La idea es jugar libre de complejos y problemas. Rendir lo máximo para no hacerse reparos uno mismo".

niego que ahora mismo lo sentiría como un freno.

–¿Cómo llegó Moscoso a este nivel de madurez, después de tantos vaivenes y caídas?

"A ESTADIO alguna vez se lo dije cuando la sorpresa era mi rendimiento en la Selección y me respalda el hecho de analizarlo otra vez a raíz de un Mundial. Mi carrera está a la vista. Yo llegué del norte, me elogiaron mucho, pero al final me pasaba lo mismo que a mi equipo, la UC: promesas, abatimientos ante la derrota y pocos resultados. Un día asesorado sicológicamente cambié mi actitud. Comprendí que mi obligación era muy simple: trabajar mucho y jugar 'despejado', sin trabas. En eso estoy. Y el Mundial me da la razón, no por mí sino por quienes fueron las figuras. Rossi, Giresse, Breitner, Conti o Littbarski, son jugadores que por ejemplo suplen lo que pueda faltarles en contextura desarrollando lo que tienen y con algo que es fundamental en el fútbol de hoy: movimiento constante, rapidez de reacción. Pero hay que estar preparado para responder en ese alto nivel atlético. Nadie da ventajas, pero los más dotados ganan si aceptan el reto".

–¿Qué significa el triunfo de Italia?

"Personalmente yo creía y quería que ganara Brasil. Pero Italia es un buen espejo. Como marcan y meten pierna, porque son bien destructivos, pero con la pelota demuestran lo que saben. El contragolpe de ellos no es el simple pelotazo para que se las arreglen los de arriba. En Italia y en todos los grandes equipos los que logran quitarla desahogan inmediatamente con un pique recto, saliendo disparados hacia posiciones de ataque. Y por ello no importa tanto que de pronto paren mucha gente atrás. Hay muchas enseñanzas, pero como te dije éstas valen más cuando son en directo. Al que veo con grandes posibilidades si se va, es a Yáñez. Un par de años lo afinarían mucho".

–¿Qué viene ahora?

"Es difícil saber cómo reaccionarán todos los que hacen el fútbol. La gente puede que se ponga agresiva o, según lo que se usa acá, que tenga algo de compasión. Y los jugadores, no sé... Ojalá aprendamos algo, le demos valor a la preparación y al esfuerzo total. Pero los que nos superan actualmente también van a seguir progresando, y sólo lo sabremos, otra vez, cuando los enfrentemos..."

Texto: IGOR OCHOA
Fotos: Carlos Fénero

LA HISTORIA DE ARTURO GODOY

Primera Parte

NACIO en Caleta Buena, Iquique, en 1912. No podía ser de otra manera. Arturo Godoy vino al mundo en la heroica ciudad nortina, tierra de campeones. Su primer amigo y mayor cariño fue el mar. Muchacho vigoroso, nunca soñó, siquiera, con lo que le tenía reservado el destino. Le gustaba nadar, mariscar, irse a grandes brazadas rumbo a los barcos que pasaban lejos del puerto y sentirse dueño de ese mar amigo, el mar de su niñez y de sus juegos infantiles.

Cuando llegó a la edad de enfrentar sus deberes militares ingresó al Regimiento Carampangue y se acomodó enseguida a la vida del conscripto. Arturo Godoy no soñaba, sencillamente vivía. Con la exuberancia de sus casi 18 años y de su organismo sano, fuerte y aguantador.

Pero en el regimiento lo esperaba su destino, ahí estaba, sin que él lo supiera, la puerta de su futuro y de su gloria deportiva. ¿Había alguna vez escuchado los nombres famosos de Jack Dempsey, de Gene Tunney, de todos los grandes campeones de esos años? Claro que no, jamás le había pegado un puñete a nadie, jamás se había trenzado en peleas de niños o de mozos jóvenes, porque era de carácter alegre, tranquilo, hasta humilde.

SU PRIMER CONTACTO

ENTONCES se encontró con el pugilismo, sin haberlo buscado. Uno de los oficiales del regimiento Carampangue era aficionado al boxeo y pensó que de los ''pelados'' podía salir un campeón. Ese mozo Godoy parecía fuerte, atlético, saludable y sólido. Lo hizo que aprendiera, que se pusiera los guantes en el gimnasio del regimiento, lo alentó, lo aconsejó, lo orientó, tal vez pensando que en ese muchacho de recia estampa podía estar escondido un campeón.

Y Arturo Godoy, en 1930, fue elegido para representar a Iquique en el Campeonato Nacional de Aficionados. De la tierra del Tani ¿por qué no iba a salir otro bravo? En el año 27 había aparecido en Iquique un chico llamado Edelberto Olivencia, peso gallo, que había sabido entusiasmar a los públicos metropolitanos por su bravura y tal vez por el recuerdo del Tani, que había abierto las puertas de la fama a los peleadores iquiqueños. Comenzaban los años en que las gentes sabían que habiendo iquiqueños en los programas amateurs habría emoción a granel, furiosos cambios de golpes y toda esa salsa que es lo que más entusiasma a las multitudes. Olivencia había sido campeón de Chile y campeón sudamericano, ¿por qué Arturo Godoy no podría confirmar la naciente fama de los boxeadores iquiqueños?

Vino a Santiago. Con su boxeo rudimentario, con su coraje y sus ansias de triunfo. No llamaba la atención a los entendidos, era demasiado rústico, excesivamente inocente para pelear, tal vez fácil de superar por un rival de buena técnica. Entonces Godoy comenzó a ganar peleas en la división de mediopesados. No era fácil frenar los ímpetus de este iquiqueño rudimentario, pero dispuesto a todo. La final fue la más dura. Le tocó pelear con un santiaguino de buen estilo, hombre avezado, conocedor de su deporte, tranquilo, ducho. Pero en tres rounds bastante parejos, Arturo Godoy consiguió ganarse el veredicto de los jurados que premiaron su agresividad incansable. Ya era campeón de Chile.

LAS PALABRAS DE LUIS BOUEY

LUIS BOUEY había sido quien había llevado al Tani Loayza a los Estados Unidos y allá había estado a punto de dar a Chile un campeón del mundo de profesionales. Todos conocen lo sucedido con el glorioso iquiqueño en su pelea con Jimmy Goodrich por la corona mundial del peso liviano. Pero en 1930 ya Loayza estaba muy cerca del final de su carrera y Luis Bouey soñaba con encontrar un nuevo peleador chileno capaz de triunfar en Norteamérica.

– Mira –solía decir–, encontrar un peso pesado blanco es como descubrir una mina de oro, más que sacarse la lotería.

Una tarde cualquiera, Bouey me llamó por teléfono a la redacción del diario donde trabajaba:

– Vente a comer a casa –me dijo– para

PHILIPS

PHILIPS

Este equipo jamás lo dejará off-side.

En él se combinan tres excelentes componentes Philips.

Y Philips domina la técnica del 3 en 1. Para que usted se mantenga siempre dentro del juego del sonido.

Y para garantizarle resultados brillantes.

- Deck frontal que permite el uso de cintas de metal; con dolby; grabación manual y controles al tacto.
- Sintonizador AM/FM y 2 ondas cortas.
- Tornamesa semiautomático.
- Led meters.
- 100 W de potencia.

Philips 3 en 1 F1728: el equipo que lo mantendrá siempre en juego.



PHILIPS audio

En la avanzada tecnológica del sonido.

PRIMERA DIVISION

RESULTADOS
1ª Fecha, 1ª Rueda

UNIVERSIDAD CATOLICA (3) Neira (2) y autogol de Toro.
SANTIAGO MORNING (3) Toro (2) y Baeza.

UNIVERSIDAD DE CHILE (7) Gamboa (2), Hoffens, Gálvez, Pellegrini, Liminha y Rodríguez.
UNION ESPAÑOLA (3) Díaz y Neumann (2)

ARICA (1) Cabrera
O'HIGGINS (3) Vargas, Burgos y Orellana

COBRELOA (7) Siviero (2), Letelier (2), Olivera, Soto Puebla.
IQUIQUE (0)

ATACAMA (2) Núñez y R. González
RANGERS (0)

MAGALLANES (2) Marcoleta y Bernal
SERENA (0)

NAVAL (2) Soto y Espinoza
AUDAX ITALIANO (1) Ramos

COLO COLO (2) Osorio (2)
PALESTINO (3) Fabbiani (2) y Vega

PRIMERA DIVISION CAMPEONATO OFICIAL Nº 50 1982	A. ITALIANO	ARICA	ATACAMA	COBRELOA	COLO COLO	IQUIQUE	LA SERENA	MAGALLANES	NAVAL	O'HIGGINS	PALESTINO	RANGERS	STGO. MORNING	U. ESPAÑOLA	U. CATOLICA	U. DE CHILE	CAMPAÑA CUMPLIDA							
																	PARTIDOS				GOLES		UBICAC.	
																	J.	G.	E.	P.	F.	C.	PTS	LUG
A. ITALIANO									1x2								1	0	0	1	1	2	0	11°
ARICA										1x3							1	0	0	1	1	3	0	11°
ATACAMA												2x0					1	1	0	0	2	0	2	3°
*COBRELOA (1b)						7x0											1	1	0	0	7	0	3	1°
*COLO COLO (2b)											2x3						1	0	0	1	2	3	2	3°
IQUIQUE				0x7													1	0	0	1	0	7	0	11°
LA SERENA								0x2									1	0	0	1	0	2	0	11°
MAGALLANES							2x0										1	1	0	0	2	0	2	3°
NAVAL	2x1																1	1	0	0	2	1	2	3°
O'HIGGINS		3x1															1	1	0	0	3	1	2	3°
PALESTINO					3x2												1	1	0	0	3	2	2	3°
RANGERS			0x2														1	0	0	1	0	2	0	11°
STGO. MORNING															3x3		1	0	1	0	3	3	1	10°
U. ESPAÑOLA																3x7	1	0	0	1	3	7	0	11°
*U. CATOLICA (1b)													3x3				1	0	1	0	3	3	2	3°
*U. DE CHILE (1b)														7x3			1	1	0	0	7	3	3	1°

*Puntos de bonificación obtenidos en el Campeonato "Polla Gol" 1982.

MAXIMOS GOLEADORES

PRIMERA DIVISION

Con 2: Miguel A. Neira (U.C.),

Raul Toro (S.M.), Miguel Gamboa (U.Ch.), Jorge Neumann (U.E.), Julio Osorio (C.C.), Oscar Fabbiani (Pal.) José L. Siviero y Juan C. Letelier (Cobr.)

Con 1: Baeza (S.M.), Hoffens, Gálvez, Pellegrini, Liminha y Rodríguez (U.Ch.), Díaz (U.E.) J. Soto y Espinoza (Nav.), Ramos (A.I.) Marcoleta y Bernal (Mag.), Olivera, Soto y Puebla (Cobr.), Núñez y González (Atac.), Vega (Pal), Cabrera (AR) y Vargas, Burgos y J.C. Orellana (O'H.)

SEGUNDA DIVISION

Con 5: Sergio Salgado (Cobr.)

Con 4: Cabrera (SL)

Con 3: Turén y Logan (Sau.),

Venegas (Lin.), Puyol, (USF), Melo Guevara y Arias (GC), Alarcón y Ponce (Col.) Monsálvez (Concep.), Arce (Ñ), Barraza (Coq.) y González (LSCH)

Con 2: Miranda y Escobar (TR), Olivares (GC), Miranda (H), Briceño (Sau.) Hidalgo (TR), Daller (W), Uribe (Col.), Díaz (Ñ), Cambria (CBR), Gutiérrez (Coq.), Rodríguez (EV), Covarrubias (GC), Pedreros (IB), Márquez (OV), Herrera (ULC) y Bonhomme (FV)

SEGUNDA DIVISION

Campeonato Oficial 1982
RESULTADOS:
7ª fecha, 1ª rueda

ANTOFAGASTA	(1) González
OVALLE	(0)
COQUIMBO	(2) Araya y Barraza
L. SCHWAGER	(1) González
WANDERERS	(3) Garrido, Díaz (p) y Olivera
MALLECO	(0)
SAN LUIS	(0)
SAN ANTONIO	(2) Puga y Turén
SAN FELIPE	(1) Aguilera
LINARES	(2) Lee y Martínez
TALAG. FERROV.	(0)
COBRESAL	(1) Salgado
COLCHAGUA	(1) Ortega
TRASANDINO	(4) Pérez, Pineda y Escobar (2)
ÑUBLENSE	(1) Arce
GREEN CROSS	(0)
FDEZ. VIAL	(0)
EVERTON	(0)
HUACHIPATO	(0)
CONCEPCION	(1) Cavalleri
IBERIA	(1)
U. CALERA	(0)

Fernández Vial: Everton le sacó un punto pero se mantiene entre los privilegiados de segunda división.



POSICIONES

Antofagasta	12 pts.
*Cobresal (1b)	10
San Antonio	10
Fernández Vial	9
Unión Calera	9
*Trasandino (1b) (1pp)	9
*Everton (2b) (1pp)	8
Ñublense (1pp)	8
Coquimbo	8
Wanderers	8
Linares	8
Green Cross	7
U. San Felipe	7
*Colchagua (1b)	7
Concepción (1pp)	7
Ovalle	6
Lota Schwager	5
Talag. Ferrov.	5
San Luis	5
Iberia	4
Huachipato	2
Malleco	0

***Puntos de bonificación obtenidos en el Campeonato "Polla Gol".**
(1 pp) Un partido pendiente.

A pesar de los fracasos y las dudas...

EL FUTBOL VIVE...

Santiago Morning se sobrepuso a todo para sacar un empate a tres goles frente a una Universidad Católica que lo tuvo todo para ganar –incluido un arbitraje complaciente– y que sin embargo nunca alcanzó a sentar superioridad sobre un equipo golpeado por la adversidad y arrastrando cuatro meses de penurias económicas.

Se habían cumplido largos los dos minutos de descuento anunciados por el deficiente árbitro Pedro Roa cuando se produjo la que sería quizás si la última ocasión para Santiago Morning. Sirvió Garrido el tiro libre desde la izquierda, se elevó el central Rodríguez para empalmar de cabeza y Baeza, que había buscado toda la tarde chocando con conmovedora humildad, se anticipó a Oscar Lihn para meter la punta de su botín derecho para vencer a Canales y decretar el empate a tres ante Universidad Católica.

Así se consumó la primera sorpresa del recién inaugurado torneo de 1982. Si Abel Alonso y toda su directiva le habían tenido temor a este comienzo lleno de incertidumbre, por la respuesta del público a causa del fracaso en el Mundial, este partido contribuía enormemente a hacer sentir al aficionado que, si bien a nivel internacional estamos a años luz, a nivel local el evidente equilibrio de los clubes participantes permite espectáculos quizás no de gran jerarquía, pero si provistos de interés y dramatismo.

Porque eso fue el primer choque por los puntos entre Universidad Católica y Santiago Morning. Un partido en que la diferencia teórica entre ambos cuadros jamás se vio reflejada en la práctica. Un partido en que el esfuerzo bien orientado y no desprovisto de ideas equiparó largo el mayor caudal de figuras, a pesar del deficiente desempeño del árbitro Pedro Roa, un novato que dejó en claro estar aún muy ''verde'' para compromisos de primera división.

El agónico empate: Baeza se anticipa a Lihn, mete la punta de su botín y Canales no puede hacer nada. Se hacía justicia. Santiago Morning no merecía perder frente a Universidad Católica.



Pellegrini también aportó su cuota con este cabezazo para el quinto gol. El, como el mejor cabeceador de la ''U'', dispuso de inesperadas facilidades en un corner y lo aprovechó con gran justeza.

fácil hasta dar la impresión que estaba en un entrenamiento.

En cuanto al elenco perdedor no cabe duda de que pagó las consecuencias del relajo (Novello recién volvió al mando técnico) y de la ausencia de valores importantes como Horacio Simaldone, el ''eléctrico'' puntero argentino, y Juan Machuca, invariable marcador de punta titular desde ya una década. Las ausencias indican que Unión puede levantarse y, por de pronto, corregir las imperfecciones defensivas que lo llevaron al desastre.

LAS RAZONES DE LA GOLEADA

Las razones del 7-3 son simples. Claras y contundentes como el fútbol utilizado por el avasallador conjunto azul: hubo un equipo –el de la ''U''– que supo aprovechar todos los espacios abiertos para llegar hasta Yávar con asombrosa asiduidad. Y esos espacios no llegaron solos; no se produjeron de casualidad. Los provocó la ''U'' moviendo la pelota con rapidez, acortando camino por el expediente más moderno, esto es cambiar de frente para hallar al bloque posterior rival a contrapié.

Pudo ser influencia del Mundial pero lo cierto es que la ''U'' se olvidó de los números que identifican las casaquillas y no la función de cada jugador. Y vimos a Gálvez con la camiseta número 9 moverse ''de atrás'', por el hueco dejado en el mediocampo por Unión desde la salida de Rojas (lo reemplazó Ubeda que es atacante neto); como también apreciamos la ductibilidad de Liminha cuando no es ''apretado'' en la marcación. Suelto, el brasileño es excelente por la forma en que le pega a la pelota y por la visión del pase con ventaja. ''Arruga'' cuando es marcado a presión porque el temperamento de Liminha es tibio. Jugando a sus anchas, como el sábado reciente, es un notable jugador, lo acreditó en el par de goles: uno, de ''chilena'', le fue anulado injustamente; el otro, que significó el sexto tanto azul, fue una joya: metió, desde unos 35 a 40 metros, el pelotazo ''bombeado'' cuando Yávar salía; la pelota fue a caer en el fondo de la red blandamente.

Vimos un par de volantes modernos –en la concepción del juego– como Rodríguez, que cerró la serie en favor de la ''U'', y Silva. Dúctiles, atrevidos, claros para cruzar la mitad de la cancha creando superioridad numérica en el sector contrario. Y observamos lo bien que juega Reyes en cualquier posición como marcador de punta. La saca jugando, en la forma que saben hacerlo los zagueros laterales que conocen su oficio. Reyes es un baluarte; dotado para llegar a alturas mayores con esos 23 años que son su mejor capital.

¿Qué más tuvo la ''U''?: elogiamos su concepto de abreviar el camino al sector rival y perforar, sin errar casi nunca, la valla defendida por Yávar. Fue asimismo un equipo generoso, porque hacer 7 goles en cualquier cancha del mundo es motivo de retribución al ''hincha''. Lo dio todo en medio del regocijo de una ''hinchada'' que esta vez no quiere equivocarse: quiere ser campeona porque trece años de espera son muchos. 1969, la última vez que ganó el título, suena como un pasado ''muy lejano'' al simpatizante que el sábado entibió las tribunas hispanas con el calor azul.

Hemos hecho el elogio al ganador. ¿Qué nos queda decir de Unión?: la indulgencia con sus errores vale por ser la primera fecha pero es imposible volver a cometerlos si no quiere correr el riesgo de otra goleada. Hay un principio futbolístico que este cuadro olvidó y quisiéramos recordárselo: primero hay que saber defenderse; después atacar. Italia acaba de demostrarlo en la Copa del Mundo sin entrar en absurdas comparaciones.

PROCESO DEL MARCADOR

15', Gamboa recibe desde la derecha pase de Silva, la baja con el pecho y remata de zurda con violencia derrotando a Yávar. Al minuto después, Rojas pierde una pelota ante Rodríguez, yendo ésta al lugar en que estaba Gamboa de espaldas al arco. De derecha con Yávar adelantado, la metió en la red junto a un poste. 2 a 0 en favor de la ''U'' pasado el cuarto de hora.

26' Silva se mete por el flanco izquierdo; busca el claro y habilita a Hoffens desmarcado por el centro para hacer el gol con un remate seco.

Descontó Unión al cumplirse los 33'. Corner de Carreño cabeceado por Díaz ante una defensa de la ''U'' paralogizada.

7' del segundo período: Liminha deja sólo a Gálvez para que de zurda haga el cuarto gol con remate cruzado. Enseguida Unión Española descuenta ante remate de Carreño que intercepta parcialmente Carballo; la pelota queda en poder de Neumann que la ''echa adentro''.

El quinto tanto de la ''U'', a los 17' del segundo tiempo, lo anotó Pellegrini de cabezazo luego de un corner de Gamboa. Al minuto Neumann pone el tercer gol de Unión ante pase de Ubeda; pero Liminha, en el gol ya señalado, y Rodríguez elevaron el marcador extirpando todo intento de reacción de Unión. El 7 a 3 quedaba estructurado en favor del equipo que hizo el mejor fútbol de la fecha.

Texto: SERGIO RAMIREZ BANDA
Fotos: CARLOS FENERO y
JUAN CARLOS FERNANDEZ

CULPAS Y FESTEJOS

Ulises Ramos tuvo la palabra en un vestuario feliz. El 7 a 3 fue comentado por el ayudante técnico de Universidad de Chile con la sobriedad que dan los años en la profesión:

– La "U" jugó conforme al planteo establecido aprovechando que el rival todavía no se arma. Quisimos hacer un fútbol equilibrado y lo logramos. Anotar siete goles es "más de la cuenta"; nadie puede vaticinar un score tan favorable por respeto al rival y prudencia lógica en comienzos del Campeonato. Lo importante es que se jugó bien, mucho mejor que en el torneo "Polla Gol" sin contar todavía con Castec y Mondaca en la alineación titular. Los muchachos están deseosos de ganar el Campeonato; el comienzo no pudo ser mejor aunque recién es eso: el comienzo.

Afuera, la ''barra'' desafiaba la lluvia en medio del ceacheí que atronaba en los alrededores. Y cada ''hincha'' contaba gol por gol para repetir la satisfacción de una jornada inolvidable.

¿El camarín de Unión?

Puras explicaciones, pero la sensatez de Nicolás Novello prevaleció:

– Jugamos ante un rival inspirado lamentando ausencias importantes como Simaldone, Machuca, Astengo, Guzmán. Esto tendrá que remediarse ya que estamos en los comienzos del Campeonato.

Unión puede rehabilitarse.

NO FALTO NADA, NI EL ESCANDALO...

— Palestino terminó con un arquero improvisado, tres jugadores menos pero supo resistir a Colo Colo. Este, en el barro de Santa Laura, no encontró la fórmula para aprovechar su superioridad numérica transitoria y cayó sin apelación.

Al fútbol chileno le sobran heridas. La del Mundial ni siquiera le cicatriza. Y cuando se vuelve al medio local un aire de escándalo pobre no puede estar ausente. Porque en el barro de Santa Laura Palestino le ganó a Colo Colo con justicia, aplicación y buen despliegue físico. Eso ni se discute. Pero también hubo de "lo otro", de aquello que transforma nuestro fútbol profesional, en una dolorosa pérdida. Porque el árbitro Néstor Mondría se equivocó al expulsar a Villegas y Osorio por un conato; después de tomar la misma medida con el zaguero de Palestino Opazo por un foul como tantos y finalmente al ignorar un penal a Houseman, quizá porque los alegatos ya sonaban fuerte a esa hora. Por supuesto que cuando acertó igual lo insultaron: en el cobro del penal a Saavedra y en la expulsión de Cornez. Está para ponerle en un marco porque el arquero seleccionado supone que puede "hacer tiempo" tirando reiteradamente la pelota por sobre la galería. Cornez, según lo dijo, supuso que eso era "correcto".

Entonces el final es digno de un show: Benzi improvisado como arquero, Colo Colo atacando sin claridad, y Mondría alargando el calvario. Como se mire, una visión amarga, un espectáculo sin jerarquía y alguna sensación de saber por qué estamos donde estamos...

CUANDO SE JUGO

Ya en la Copa Polla Gol Palestino había insinuado que tenía dinamismo y un esquema adecuado a la potencia física de varios jóvenes. Frente a Colo Colo expuso todo aquello con el agregado que le faltaba: los goles de Fabbiani. Palestino no dio ventajas en su zona. Villegas "apretó" a Saavedra, Vega y Toro cerraron el medio campo con buena marca mientras Fuentes quedaba libre en el fondo para barrer con energía.

Con eso el esfuerzo de Ormeño, los toques de Vasconcelos (le pesó como a pocos la cancha deteriorada), y la agresividad de Saavedra pudo ser bien controlada. Mejor todavía los goles de Fabbiani le fueron dando tranquilidad para llegar al final de la primera etapa en ganancia.. Después cuando le faltaron dos defensas por las expulsiones, el equipo tricolor supo plantarse en el fondo y gastar algunos contragolpes muy interesantes. En ellos destacó la vitalidad del uruguayo Arias, el empuje de Vega que anduvo bien en el quite y la subida y ciertas maniobras de Benzi que descompusieron totalmente a la última línea alba. El partido incluso estaba para sacarlo con más tranquilidad, pero la ocurrencia de Cornez al intentar un burdo procedimiento de desahogo lo complicó más todavía.

Pero el triunfo implica que Palestino siguió en la senda que le conviene. Por los hombres que dispone actualmente puede ser un conjunto de marca "pegajosa" y buena exigencia física. Además Fabbiani será siempre una amenaza de gol que complementa la rapidez de Benzi, Salah y los descuelgues de Arias.

Así, corriendo y tratando de ocupar posiciones con agresividad, Palestino tiene para hacer una buena campaña. Tendrá que agregarle más autocontrol naturalmente porque antes del "capítulo Cornez" había varios que "encimaban" al árbitro, que según parece, sigue siendo la autoridad en el fútbol...

LA INQUIETUD DE COLO COLO

Aunque estuvo casi todo el segundo tiempo en superioridad numérica, el mejor trabajo albo de mediocampo hacia arriba lo hizo en la fracción inicial. Por la oposición del rival y el estado del campo costaba armar un juego muy urdido pero al menos en ese lapso los delanteros albos llegaron y exigieron varios foules. Osorio era el más claro pero lo echaron después de sus dos goles y Houseman que tuvo un toque magistral en la jugada del penal a Saavedra, terminaría diluyéndose. El ingreso posterior de Alvarado no alcanzó a dar el desborde que necesitaba el ataque albo para no caer



Inostroza y Salah disputan con rudeza una pelota en mediocampo. Las condiciones del terreno favorecieron un juego intenso pero enredado.

en lo que finalmente fue su pecado: el pelotazo. Un poco por apuro y otro tanto por la cancha, Rivas colaboró generosamente en ese recurso que terminó siendo vicio.

No obstante los mayores desajustes los sufrió Colo Colo en su defensa. En el primer gol una entrega fallida de Houseman facilitó el tiro de Fabbiani pero en los otros dos se trató de jugadas bien tramadas por los delanteros de Palestino, especialmente en el tercero de Vega que la recibió solo después que Arias y Fabbiani se "florearon" en el área.

La dupla Herrera-Rojas no tuvo la seguridad conocida y este último terminó muy desarmado buscando marcas en zonas lejanas. Garrido siguió en su medio tono mundialista y tampoco Neculñir resolvió con su decisión habitual. A Osbén le cabría cargarle alguna vacilación en el cabezazo de Fabbiani en el que intuyó bien pero no reaccionó rápido. En el otro de Fabbiani un rebote le dio más fuerza a un tipo de disparo arrastrado y difícil que son ya una maldición para el arquero albo. Pero paradojalmente el mismo Osben evitó otro gol en el segundo lapso con un par de tapadas y celeridad en las salidas fuera del área, cuando todos sus zagueros buscaban la tierra prometida al otro lado...

Como sea un Colo Colo poco sólido en el fondo y escasamente claro en ataque. La cancha y el curso del partido lo obligó a cambiar las paredes de trayectoria larga que tan bien hacen Vasconcelos y Houseman por el centro aéreo que no dio frutos.

Texto: IGOR OCHOA
Fotos: Carlos Fénero.

FIGURAS DE BARRO

"Nos equivocamos. Caímos en un juego muy desordenado que terminó por favorecerlos a ellos. Una lástima porque los dos puntos ganados en el torneo Polla Gol nos daban una buena base. Las expulsiones creo que se ajustaron todas al reglamento..." (Leonel Herrera reconoció todos los errores.)

"Este triunfo sirve para demostrar nuestro trabajo de dos meses de receso. Superamos todos los problemas y ganamos bien pese a los errores del juez. Creo que él mostró muchas tarjetas amarillas y al expulsar a Villegas se equivocó porque el había sido agredido por Osorio. Después quedamos en inferioridad numérica pero nos repusimos." (La versión de Fuentes, buen valor de Palestino.)

"Yo no sé por qué me echó. Es cierto que me acerqué al borde del campo pero para dar instrucciones y no para insultar al árbitro. (Gustavo Cortés, el DT de Palestino que también salió rodeado por la fuerza pública.)

"En el fútbol de ahora hay que defender de cualquier manera una ventaja, más si se trata de Colo Colo y con menos jugadores. Si fuera por echar a los que tiran la pelota a las galerías, los defensas no podrían jugar." (Cornez explicó su particular manera de hacer tiempo cuando ya estaba amonestado.)

trastienda

Los colocolinos nuevos...

En su enfrentamiento con los periodistas Abel Alonso no escondió ninguna cifra ni le sacó el cuerpo a ningún detalle. Por el contrario, fue él mismo el que puso algunos ejemplos que daban margen a preguntas venenosas.

Como el caso de la intervención de Colo Colo.

—"Se los citó —dijo— entre el lote de cosas positivas. Mucho se nos fustigó por haber intervenido a Colo Colo, pero si no lo hacíamos, la institución se moría. Pusimos a dirigentes capaces, que sacaron del pantano a la institución. ¿Qué cargo me hacían por esto? ¡Qué los interventores eran amigos míos! ¿Y qué querían que hiciera? ¿Que pusiera al frente a algunos de esos que no me pueden ver?



Alejandro Ascuí: uno de los colocolinos nuevos.

Bueno, la intervención terminó con éxito y la Central le devolvió el club a los colocolinos. ¿Cuál es el pelambre del día?

Que ahora en el directorio no hay colocolinos viejos, que los que dirigen son puros colocolinos nuevos...

—Bueno, ¿pero ese asunto qué tiene que ver conmigo? Ahora Colo Colo se rasca con sus propias uñas y no depende de la Central para nada. Que los colocolinos nuevos manejan mejor las finanzas que los colocolinos viejos, perfecto, pero ese es asunto de todos los colocolinos y no mío..."

"LA CHIVA" DE GARCIA

Colo Colo antes de iniciar el torneo oficial de fútbol, decidió que el equipo necesitaba un buen apretoncito final y viajaron a jugar un amistoso con Everton en Sausalito. Se trasladó a Viña con toda su plana mayor y los evertonianos, aprovechando la ocasión, hicieron una buena propaganda para que este amistoso - preparatorio, fuera jugado con bastante público.

En mala hora. Porque el público asistente se volvió loco en cuanto apareció vistiendo la casaca colocolina, el zaguero internacional Elías Figueroa.

Toda la rabia que los fanáticos tienen contra la Selección, salió a flote en este amistoso viñamarino. Y don Elías "pagó el pato", porque recibió pifias, garabatos y de un "cuantuay".

Esa explosión, naturalmente puso en guardia a los dirigentes colocolinos y más que nadie al entrenador Pedro García. Tal vez por esa razón, explicaba en Pedreros, antes de debutar en el torneo:

—"En la defensa alba se mantendrá la dupla Leonel Herrera y el flaco Rojas. Están muy afiatados y respondieron con creces en el torneo del 81. Entraré a la cancha con ellos y dejaremos a Figueroa para más adelante. Primero, porque no está en un ciento por ciento de su rendimiento y segundo, porque con la experiencia de Viña, no podemos exponer a una figura de nuestro fútbol, a la que debemos tanto, a momentos tan desagradables como ese."

Buena la chiva de Pedrito García...



Leonel Herrera: firme en la zona con el "flaco" Rojas.

¿DIRIGENTE O CAPATAZ?

Benjamín Valenzuela, jugador calerano y presidente del Sindicato de Jugadores, fue uno de los principales personajes en la conversación a puertas cerradas que en "Pinto Durán" sostuvo Abel Alonso con los capitanes y vicecapitanes de los equipos profesionales.

En ese contacto masivo, Alonso pidió concretamente a los jugadores una entrega total en los partidos del campeonato, porque era necesario ofrecer un fútbol vibrante en las canchas, con goles y demases, para que el público volviera a los estadios sin ponerse a pensar en el papelón del Mundial.

Todos los jugadores dijeron que bueno y por supuesto que Benjamín estaba en la misma parada. Pero no desperdició la ocasión para decirle al presidente de la Central, que en los clubes se están cometiendo muchos abusos con los jugadores.

Después de la reunión, Benjamín Valenzuela, resumió su pensamiento a ESTADIO. Nos dijo:

—"El sindicato de jugadores está llano a contribuir con todas sus fuerzas al mejoramiento del espectáculo futbolístico. Nosotros siempre estamos al lado de las buenas iniciativas y no ponemos jamás obstáculos a que el fútbol, que es nuestra fuente de trabajo, recupere el apoyo de los aficionados.

Pero también exigimos que los dirigentes cumplan con lo suyo. Se está cometiendo abusos en algunos clubes que nosotros denunciamos de inmediato. No aceptamos las rebajas de sueldos y de primas, porque son ilegales. Tal como lo dice la actual legislación, sólo pueden lograrse rebajas de común acuerdo y no como se quiere hacer ahora, en que el dirigente es poco menos que el capataz que hace lo que se le da la gana.

Cuando se firmaron los contratos a comienzos de año, nadie desconocía la situación crónica ni la recesión. ¿Por qué ahora se hacen los inocentes?



Benjamín Valenzuela: El sindicato no afloja un pelo.

Los dólares de Borzi

El arquero Borzi, gran figura en el partido del sábado, no llegó de casualidad a Santiago Morning. Jugador que fue titular en Huracán en Buenos Aires, antes de emigrar a Australia, tiene su cotización como todo arquero argentino y para aceptar la oferta del "Chago", un grupo de dirigentes tuvo que reunir 8.000 dólares para asegurar a Borzi. Por supuesto que fueron bien invertidos ya que el punto ganado en la primera fecha se debió en gran parte a lo acertado del espigado meta.

Borzi puede ser sensación del Campeonato porque de trabajar lo hará más que la mayoría de sus colegas. En un equipo de pretensiones moderadas como Santiago Morning, al cual todos los rivales salen a atacarlo, la figura del arquero "bohemio" será clave en el resultado. No será fácil vencerlo, como lo demostró ante la U.C., donde dos de los goles fueron penales.

Borzi, además, llena una necesidad. Santiago Morning requería un arquero de su capacidad como en épocas anteriores se hizo de Spósito, el "Tarzán" argentino que llenó una etapa en este club. Spósito se quedó en Chile, como muchos trasandinos que vinieron al club, anclado en Melipilla.



DOS TAXIS AEREOS

El viernes 16 llovía a cántaros desde Santiago al sur. Los diarios, radios y televisión daban a cada rato flash donde anunciaban que tal población había sido anegada o que tal camino estaba intransitable. Entre los caminos cortados, figuró desde temprano la carretera Panamericana Sur, que se había convertido desde Angostura hacia allá, en brazo de río.

El equipo de O'Higgins que se dirigía a la capital en un elegante y cómodo bus, quedó por lo tanto a medio camino. No podían pasar, salvo que siguieran el viaje en lanchas. El problema para los dirigentes mineros era medio peliagudo porque tenían tomados los pasajes para viajar a Arica, lugar donde debutaron, en el avión que salía el sábado 17 a las nueve de la mañana.

Sonó esa tarde el teléfono en la fábrica "Gino". De Rancagua llamaban urgente a don Abel Alonso. Atendió Julián San Miguel, ejecutivo de la firma y el más sabio de todos los delegados de la Central de Fútbol, donde todavía luce los colores de Iberia:

—Aló, ¿qué pasa?

—Habla Alfonso Orueta, ¿puedo hablar con Abel?

—No está, ni sabemos dónde ubicarlo. ¿Qué pasa Alfonso?

Orueta contó brevemente su drama. Había que devolverse a Rancagua porque no se podía pasar. El match con Arica, no había más remedio que postergarlo. Salvo que se tomara una medida de urgencia. Arrendar dos aviones con capacidad para 15 personas y volar a Santiago. Pero necesitaban la aprobación del Directorio. No fue ubicado Abel, pero Orueta y San Miguel encontraron que esa era la única y atinada solución.

Y así ocurrió. Orueta contrató los aviones, voló a Santiago y toda la gracia les costó 50 mil pesos. 25 mil por cada avión.



Alfonso Orueta

EL CHEQUE DE CROVARI

Seguimos con Abel Alonso. Muy mesuradamente explicó a los periodistas.

—"Ustedes saben que yo soy comerciante. Mejor dicho industrial. Entre los dirigentes que hablan mal de mí están los del Audax. Por allí el señor Crovari dijo que tenía un documento avalado por la Central de Fútbol para salir de sus pellejerías y que había sido rechazado por los bancos. Lo que no dijo el señor Crovari, es que pidió que se lo descontaran a 180 días y eso no se lo hace ningún banco en estos momentos. Yo como comerciante y el señor Crovari como ex funcionario de Impuestos Internos, lo sabemos de sobra." ¿Entonces, por qué lanza esa acusación sin base?

Yo insisto en que los clubes tienen malos dirigentes y por eso se meten en "camisas de once varas". Todo el mundo sabe que el país está atravesando por el período de recesión y dale a los dirigentes con firmar contratos en dólares. ¿Para qué? ¿Si no estamos ni en Los Angeles ni en Miami? Yo perfeccioné los contratos con los jugadores de Colo Colo para esta temporada. Esos son los jugadores más caros de toda la plaza. Y ninguno firmó contratos en dólares. Todos firmaron por pesos constantes y sonantes...

Trastienda

Jugadores de Santiago Morning
A repartir lo poco...

El empate de Santiago Morning significó un alivio para el plantel que pasa por una gran falencia económica. Le será pagado el mes de marzo mañana miércoles y el borderó que le corresponde al club por la paridad ante la U.C. será también repartido entre el contingente "bohemio", impago desde hace varios meses.

Viene al caso un "calmante" para este equipo sacrificado que en Segunda División no tuvo mayores problemas económicos porque estaba ganando y tuvo, además, el apoyo de Melipilla pleno. Ya en Primera División la "cosa" es diferente y la coincidencia de la recesión, que afecta a todo el país, no iba a escapar a una institución tradicional pero modesta en cuanto a capacidad monetaria.

Desde el momento que se les pagará marzo a los jugadores se les sigue debiendo abril, mayo, junio. Tres meses largos como la espera del pobre. Y Santiago Morning se pondrá al día de acuerdo al resultado de sus próximos partidos puesto que la recaudación depende del lugar en que vaya el equipo. Y como se apreció ante la U.C., en el debut del sábado reciente, Santiago Morning tiene equipo como para una sorpresa.



ROA, EL IMPERTURBABLE

Pedro Roa es un debutante en Primera División. Profesor de Educación Física, lo que revela una buena preparación, tuvo dificultades para llevar a buen término el partido de Santiago Morning - Universidad Católica, finalizado empatado a tres.

Lo que más llamó la atención en los jugadores de Santiago Morning, fue la impermeabilidad de Roa cuando los increpaban por el cobro del segundo penal, que fue repetido en forma insólita. Roa no se inmutó por los reclamos; se mostró impertérrito ante los airados desplantes de jugadores que justamente se sintieron afectados por la medida de Roa. Conste que hizo repetir el penal de Neira porque había jugadores dentro del área en el momento de la ejecución. Pero cuando Neira volvió a rematar había dos policías más un civil en la cancha sin que Roa se percatara.

Como debutante, es una lección para Roa todo lo que pasó en este partido que sorprendió primero por la discreta presentación de la U.C.; luego por el inesperado rendimiento de Santiago Morning. No cualquier árbitro cobra tres penales, uno de los cuales muy dudoso, el que puso 2-0 adelante a la U.C.



Pedro Roa.

MOSCOSO
¿REBAJA O AUMENTO?

La pretendida rebaja de sueldos en Universidad Católica no ha tenido buena recepción entre los jugadores. René Valenzuela tuvo un cierto "tira y afloja" para renovar su contrato pero al final cedió en buena medida. Entre los llamados a conversar para una revisión de lo acordado está Gustavo Moscoso. El jugador tiene su versión: "No es que uno esté al margen de lo que sucede en el país pero al firmar mi contrto el año pasado yo también adquirí otros compromisos monetarios que no cambian. Además los dirigentes siempre plantean que el fútbol es variable y las cotizaciones también. Pero la mía ocurre que —por lo menos— no ha bajado después del Mundial..."



El Grand Prix S tiene una actitud muy deportiva.

Y es así desde el cuidado de su apariencia (muy deportiva por cierto) hasta su desempeño noble y constante.

En su auto se verá muy bien, y en el camino se portará mejor. Mejor incluso que cualquier otro neumático radial de acero. Porque en él están totalmente disociadas las funciones de los laterales y de la banda de rodaje. Así, mientras los primeros se inclinan junto a su vehículo en una curva, la banda de rodamiento –reforzada con dos cinturones de cientos de pequeños filamentos de acero– se mantiene perfectamente adherida al pavimento. Incluso si está mojado.

Es deportivo en apariencia, en flexibilidad y en desempeño. Ponga Grand Prix S en su automóvil y verá que no todo lo deportivo está en España '82.

GRAND PRIX S. Más agarre • Más suavidad.

GOODYEAR

En todo el mundo, Goodyear es confianza.

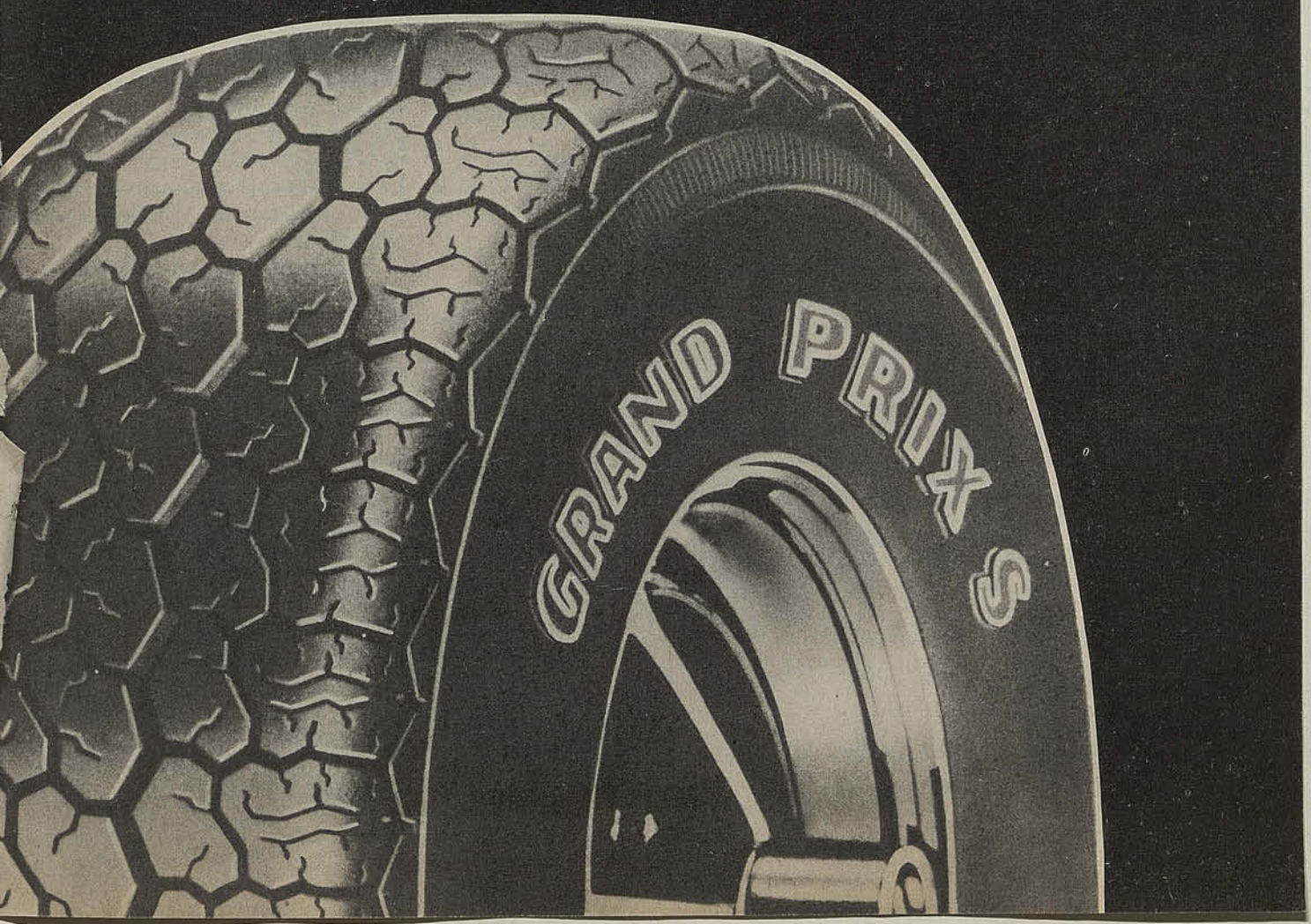



Dialogó con la prensa y con los presidentes de los clubes profesionales.

ABEL ALONSO SE LOS "COMIO CON ZAPATOS"

En sus dos conferencias salió airoso. Explicó a los periodistas lo inexplicable de la Selección y liquidó los brotes opositores en el Consejo de la Central de Fútbol al hacer un repaso de las tareas de la ACF y luego repartir la "torta" del Mundial.

Abel Alonso, presidente de la Asociación Central de Fútbol, en la tarde del jueves pasado demostró sus reales condiciones de primer actor. De un consumado primer actor.

Tuvo en carpeta dos citas importantes. Una conferencia de prensa a las 14 horas, donde enfrentado a los periodistas deportivos debía bajar el telón del capítulo Selección Nacional para el Mundial de España 82, explicando lo que para muchos todavía resulta inexplicable.

Y luego un consejo de Presidentes de la ACF, donde se suponía podía estar en apuros, ya que previamente, 9 o más equipos profesionales, se habían reunido en el club Audax Italiano para dar forma a un petitorio que consultara una ayuda inmediata en dinero, para paliar en parte la bancarrota que sufren la mayoría de las instituciones futbolizadas.

Con los periodistas debía aclarar el rotundo fracaso de la Selección Chilena en el Mundial.

Con los dirigentes debía responder a una acusación que flotaba en el aire: que el directorio de la ACF había dedicado todo su tiempo y desvelos a la Selección

Abel Alonso hablo ''hasta por los codos'' en la conferencia de prensa que dio para hablar de la Selección y en el Consejo de Presidentes de la Central de Fútbol.

Nacional, dejando botada la actividad futbolística interna, paralizada casi durante dos meses y a los clubes entregados a su propia suerte.

"CON ZAPATOS"

En honor a la verdad, a los adversarios se les dio tiro, cancha y lado. Como se dice en jerga popular ''se los comió con zapatos'' sin que eso signifique una alusión a su condición de industrial del calzado.

Pero antes hay que exponer algunas cosas previas.

Haciendo un balance de las dos conferencias, se llega a una conclusión clarísima. Al presidente de la Central de Fútbol no le gusta perder. Tiene, por lo tanto, mentalidad ganadora y cualquier revés lo saca de sus casillas.

Tampoco le gusta que le hagan olitas a sus espaldas. Es hombre apasionado, pero franco. Acepta las críticas formuladas cara a cara, pero abomina los chismes y las quejas de pasillo.

Con la Selección se embarcó a lo grande. Puso a disposición del equipo técnico (entrenador y ayudantes) y de los jugadores nominados, todos los recursos necesarios para formar la mejor Selección de todos los tiempos. Gastaron una porrada de dólares, cosa que reconoció ante los periodistas.

–''Fue una Selección cara, por eso duele más el fracaso'', sentenció.

Los resultados ya los conoce todo Chile. No se justificaron ni los gastos y mucho menos las confiadas y soberbias declaraciones antes de la partida a España.

Como la afición deportiva necesita culpables en la gesta mundialista, los periodistas llegaron a la conferencia de prensa dispuestos a encontrarlos. Y como los presidentes de los clubes profesionales de ascenso y primera división también necesitaban encontrar culpables de sus pellejerías contables, llegaron al Consejo dispuestos a dejar a la directiva por los suelos.

Sin decirlo, apuntaban hacia dos blancos. Luis Santibáñez, entrenador de la Selección, y Abel Alonso, presidente de la Central.

Fue entonces cuando emergió el consumado primer actor.

Preparó todo a conciencia. Se hizo acompañar en ambas ocasiones por el diectorio que hizo sólo acto de presencia con su ''mejor cara de palo''. Sólo René Reyes, el secretario, sopló algunas cosas al oído del presidente frente a algunas preguntas difíciles. Pero nadie más dijo una palabra. Habló solamente Abel Alonso y como siempre se anticipó a los ataques, haremos lo mismo en esta crónica. Daremos primero sus contundentes frases y luego explicaremos, si es que se puede, sus razones.

EL FRACASO

–''La cosa más fácil del mundo es criticar, y siempre después de la batalla aparecen los generales. Pero debo ser claro. La Selección tuvo en España el fracaso más absoluto y la responsabilidad debe ser compartida. Por lo tanto, un 33% es culpa de Santibáñez, otro 33% de los jugadores y el tercer 33% de los dirigentes. ¿Qué pasó? No lo sé. Pero lo concreto es que el equipo desapareció y ni el penal perdido por Caszely, ni el gol que pasó por debajo de la barriga de Osbén son motivos para soslayar el fracaso. No estoy de acuerdo con Santibáñez cuando dijo que ese era el nivel de nuestro fútbol. Yo creo que Chile no mostró su nivel en España. No hay que insistir en la mala suerte, porque los buenos equipos se sobreponen a los malos momentos. El que no puede hacerlo, fracasa. Y eso nos pasó. Tal vez, pensando un poco más, fallaron los jugadores claves...''

(Si las responsabilidades son compartidas, se supone que por el 33% de Santibáñez y su equipo técnico, es difícil que vuelva a dirigir la Selección. Se supone también que muchos jugadores que ya cumplieron su ciclo, y por mucho que pechen, no volverán a vestir la roja. ¿Cuál es el castigo entonces para los dirigentes que respaldaron el equipo y confiaron también en él?)

–''Les advierto una cosa –dijo a los periodistas–, no van a conseguir de ninguna manera que hable mal de Santibáñez y los jugadores. Yo no me voy a tirar en contra de ninguno de ellos. Yo soy muy hombre en mis cosas y no voy a cambiar ahora para sacar ventajas. Yo tengo mis ideas, igual como las tienen Uds. Y también tenía mi equipo, como deben haberlo tenido Uds. Yo sé a los que habría llevado, pero esas son sólo divagaciones personales, porque los hombres y el equipo lo forma el técnico. Si el equipo hubiera andado bien, todos estaríamos recibiendo felicitaciones. Pero las cosas ocurrieron en otra forma.

A lo mejor se confió en hombres que no se debía haber llevado. En fin, no sé...

Pero había una cosa básica. Santibáñez creía en los jugadores y los jugadores creían en él. Y cuando se dio la nómina definitiva, ningún periodista protestó y señaló errores. Salvo la polémica por Merello, no hubo ninguna más.

(Cuando se designa una Selección Nacional se supone que el selecciona-



Todos los dirigentes tienen ''cara de palo'', menos Abel Alonso. En la cuenta que dio al Consejo de Presidentes, en lugar de críticas, gano aplausos. En la foto: Oscar Lihn, Alfonso Orueta, Alonso, René Reyes y Alfonso Jorquera.

ALONSO SE LOS COMIO...

dor y los dirigentes que lo apoyan tienen criterios parecidos y hay coincidencias muy claras para hacerlo. Si se nominaron elementos gastados en el equipo, no sólo el DT tiene la culpa, sino que también los dirigentes que aprueban, primero que nadie, la nómina.)

–''Si tuviera que partir de cero, frente a un Mundial imaginario a meses plazo, haría lo mismo. Y partiendo de cero, no tendría la experiencia que tengo ahora. Creo que eso responde la pregunta''

(La risueña contestación de Alonso se produjo ante la pregunta de que si las cosas volvieran atrás, volvería a nombrar a Santibáñez entrenador de la Selección.)

TAREA CUMPLIDA

–''El señor Gustavo Benko, presidente del Comité Olímpico, sabe mucho de esgrima, de tenis, de vóleibol, pero de fútbol no tiene idea. Lo que diga del fútbol, no me va ni me viene. Yo tengo por norma: de lo que no entiendo, no opino. Por supuesto que si va un tenista a jugar a Europa, no pasa nada. Pero si va un equipo de fútbol, sí que pasa y la gente se vuelve loca. Y nosotros no pudimos ir a Europa a jugar antes del Mundial por razones que todo chileno sabe. En Roma, donde habíamos hecho contactos, nos dijeron que no. Con Francia mantuvimos compromisos por correspondencia, todavía no recibimos la respuesta si jugábamos o no.''

(Alonso respondió con contrariedad a la afirmación de un periodista de que los problemas en el extranjero no eran tan difíciles, porque Benko había obtenido la sede de los Panamericanos en buena lid y que, por lo tanto, a los dirigentes del fútbol les había faltado muñequeo.)

–''Les puedo anticipar en forma categórica que me voy del fútbol terminando mi período. No pienso postular de nuevo a este cargo. Estoy cansado de aguantar críticas injustas, muchas de mala fe, pe- lambres poco serios y cosas que se and- diciendo sin que nadie se atreva a dar cara. Nosotros hemos trabajado con e- peño y hemos levantado el fútbol, quieran o no lo quieran admitir. Pero voy a seguir en este puesto para cargar culpas de dirigentes incapaces, que to lo ponen en duda y no saben solucionar los males de sus instituciones. Me voy fin de año. Si el Consejo quiere, n vamos hoy mismo.

Si el Consejo me prohíbe que habl con los entrenadores y jugadores, some támoslo a votación.

(Estas frases las dijo a los periodis- tas y a los presidentes del Consejo de l- Central. El consejo se chupó y no quis- que se fueran y no hubo votación para aceptar o rechazar sus contactos co- jugadores y entrenadores. Incluso, el delegado de Audax, que era el cabeci- lla del motín de las platas, abandonó la sala del Consejo.)

LAS PLATAS

–''El trabajo de la Selección costó bastante dinero; pero también el equipo lo produjo. Entre enero y junio del 82 gastó un poco más de 78 millones y produjo 74 millones. Hay un déficit de 3 millones. Pero como el 81 había arrojado un superávit de 6 millones, queda un saldo a favor de 4 millones. En estas cifras están incluidas las compras de Figueroa para Colo Colo, Gamboa para Universidad de Chile y el simposium de entrenadores. Tampoco hemos descuidado nuestro fútbol, porque el torneo Polla Gol llevó 10 mil personas más que años anteriores; tenemos una competencia de cadetes con 38 clubes y antes eran 11; hemos rebajado nuestro porcentaje de 34% a 25% en favor de los clubes; remodelamos ''Pinto Durán'', construimos ''Quilín''; se han construido 22 canchas a lo largo de Chile. En 3 meses más se recibirá más de un millón de dólares de la FIFA (50 millones de pesos). Se repartirán mitad y mitad entre ascenso y primera. Los clubes de primera recibirán 1.391.125 pesos y los de ascenso redondearán un millón. Se hipotecará ''Pinto Durán'' y ''Quilín'' para conseguir ahora la plata en una financiera y ayudar de inmediato a los equipos''

(Esta cuenta resumida fue dada tarde y noche. En el Consejo recibió una ovación en lugar de críticas y "Abel y Cía." seguirán hasta el término de su mandato.)



Mingo y Ríos, los dos dirigentes de Unión Española, escuchan atentamente la cuenta de Abel Alonso.

Texto: ALBERTO GAMBOA
Fotos: Joaquín Donoso y Juan C. Fernández.



Milo es el delicioso alimento fortificante que ayuda al desarrollo físico e intelectual de niños y jóvenes, gracias a su rico contenido de vitaminas y minerales.

Milo te hace grande



La sensación post-Mundial:

LA "JUVE" FORMO UN EQUIPO QUE DA MIEDO

- La defensa de la Selección italiana más el aporte ofensivo de Boniek-Rossi-Platini-Bettega le otorgan un poderío extraordinario.
- Las expectativas de una oncena de lujo.

Italia vive la gloria futbolística. El país que gasta más dinero en el fútbol ha recibido como retribución el título mundial, máximo sueño de todo seleccionado. Y desde que la "squadra azzurra" venció a Alemania Federal en la final, los "tifosos" ("hinchas" italianos) se frotan las manos: serán testigos de un Campeonato 82-83 sensacional, con tribunas repletas, entusiasmo desbordante, partidos apretados, jugadores empapados de la mística de dar espectáculo. Lo pueden dar en una

Rossi de espectador. Lo fue hasta casi la víspera misma del Mundial para consagrarse de máximo goleador.

dosis superior porque están dotados.

Se avecina un Campeonato italiano lleno de luces, con figuras famosas pagadas al más alto precio. La vitrina italiana está plena de astros, con la excepción de Maradona, quien firmó contrato con Barcelona y el club catalán se adelantó para que no le ''levantaran'' al astro argentino de opaco rendimiento en el Mundial. Y no fue culpa de Maradona: él fue integrante de un ''equipo vacío'', como bien lo calificó una prestigiosa revista especializada transandina.

LA "JUVE" 82-83

Desde la época de Pelé en el Santos, equipo que cobraba ''cualquier cantidad'' por jugar en el extranjero, el fútbol internacional no asistía al nacimiento de una escuadra de los quilates de la ''Juve''. Desde ya es el favorito para llevarse el título 82-83, aunque no basta formar un núcleo de estrellas para asegurar el máximo rendimiento, porque lo principal es la unidad, el sentido de equipo, que corre peligro cuando un plantel se llena de divos. La ''Juve'' no corre ese riesgo porque la base está formada –la defensa es casi la misma de la Selección– y nadie tiene la menor duda de que funcionarán bien Boniek, Rossi, Platini, un trío central que ''da miedo'' de sólo nombrarlo.

En el papel, Juventus será un equipo-espectáculo. ¿Lo dará?: está obligado, máxime si los italianos, después de la Copa del Mundo, serán mucho más exigentes en cuanto a la calidad del fútbol se refiere. Tendrán que serlo para justificar el aporte mayoritario al Campeonato, ya que cada vez que juegue este equipo habrá avidez por las entradas. ¿Quién se querrá perder las exhibiciones de un cuadro formado por la defensa italiana más el aporte esplendoroso de Boniek, Rossi, Platini, en la búsqueda de la red del arco rival? Quedará gente afuera las veces que juegue Juventus en su cancha, llena de ''tifosos'' que no perdonarían que se les escapara el título de campeón.

La ''Juve'', pues, ha armado un equipo que será sensación en Italia y Europa. Ningún sacrificio ha sido en vano, pero conste que su escuadra se valorizó más con la conquista de la Copa del Mundo.



Scirea: la firmeza en la línea de fondo. La misma seguridad de la Selección italiana traspasará al Juventus 82-83.

Si Rossi costaba cuatro millones de dólares antes de España, ahora debe valer el doble.

UN EQUIPO "QUE DA MIEDO"

El fútbol, en el más alto nivel, obedece a una lógica matemática: los grandes equipos se arman de atrás para adelante. Porque si las espaldas están bien cubiertas, todo andará en la medida de las exigencias. Italia dio una muestra cabal de ello en el Mundial. Afirmándose atrás con sus recursos habituales de marcación pegajosa con defensores ''eléctricos'', le bastaba para salir de sus apuros principales para urdir su trabajo de demolición que empezaba con la inspiración de Antognoni, la exuberancia de Tardelli, el talento de Conti, la ductilidad de Graziani para culminar con el extraordinario olfato de gol de Paolo Rossi, el máximo goleador del Mundial.

La ''Juve'' puede ser mejor que la Selección italiana. Tiene que ser mejor partiendo de la base que mantendrá la estructura defensiva (Zoff, Cabrini, Scirea, Gentile, Tardelli), agregándose el



Boniek en la disputa del tercer lugar ante Francia. El astro polaco formará un trío central ''de terror'' con Rossi y Platini en la ''Juve''.

trío Boniek-Rossi-Platini, más la reincorporación de Bettega que por lesión no pudo acudir al Mundial.

¡Qué equipazo! Inexpugnable casi, en la defensa donde lo tiene casi todo; equilibrado en el mediocampo con Tardelli, el retroceso de Platini, un francés que puede hacer las dos funciones (armar, atacar), además de ser un impecable rematador con pelota ''muerta''. Agréguense Boniek poniéndola adentro; Rossi martillando y desmarcándose; Bettega cruzándose al área como lo hizo en el Mundial de Argentina.

Recordamos el gol que le hizo Bettega al equipo argentino en el estadio de River Plate en la rueda inicial: se cruzó para recibir el pase de Rossi eludiendo la salida de Fillol con un tiro preciso. Eso se va a repetir ''una y mil veces'' en el Juventus, con la ventaja de que los adversarios serán inferiores a la Selección transandina que ganó la corona en su propia tierra. Si Bettega hizo un gol de esa categoría podrá hacer muchos más con los compañeros anotados que se lucieron en España.

En consecuencia, la ''Juve'' ha armado un equipo ''de terror''. Con todos los ingredientes para ser imbatible, aunque en la lucha por los puntos pueda perder alguno en el largo transcurrir del ''Calcio'' italiano.

LAS INMENSAS PERSPECTIVAS

Un club que ha gastado millones para armar un equipo de tanta categoría debe tener expectativas grandiosas. La primera, ganar el torneo italiano 82-83 y desde ya la ''Juve'' es el inmenso favorito por mucho que la Fiorentina esté reforzada por astros argentinos y la fama junte de nuevo al extraordinario Conti, el mejor jugador del Mundial, a juicio nuestro, con el brasileño Falcao, considerado el mejor valor extranjero que actuó en Italia en la última temporada.

La ''Juve'' pretende, además, ganar la Copa de Europa, para aspirar enseguida al título de Campeón Intercontinental que en época de gloria logró Internazionale de Milán bajo la dirección técnica de Helenio Herrera.

Si la máquina funciona como debe ser, estaremos en víspera del equipo de la década en el ámbito internacional, incluyendo Europa y Sudamérica. En Argentina los grandes equipos se han desarmado por la importación; en Brasil Flamengo, el mejor de todos, debe pagar el precio de la frustración de un Campeonato Mundial que consideraban seguro; en Uruguay, Peñarol y Nacional están de "capa caída", como todo el fútbol del país oriental. ¿Para qué seguir?: Paraguay, Chile, Perú no están en condiciones, por razones futbolístico-económicas, de armar un cuadro capaz de parangonarse de lejos, siquiera, al cotizado conjunto italiano, si la "Juve" resulta lo que debe ser.

Todo es color de rosa para la "Juve". Ningún factor poderoso surge como escollo para que todos los planes de su directiva se cumplan plazo a plazo. Y quisiéramos verlo por acá, en la próxima temporada, para darnos una muestra de su poderío sin mezquinar el esfuerzo en el Estadio Nacional. Aunque el precio por presentación subirá fácilmente de los cien mil dólares, entre la televisión, que domina estos espectáculos, más la Asociación Central, podrían financiar la venida de este conjunto-sensación. Porque el aficionado nuestro tiene derecho a admirar a la "Juve" con esa constelación que se hizo más famosa en el Mundial.

La "Juve" llenará un capítulo del fútbol. Como lo hizo Santos en la inolvidable época del rey Pelé.

Texto: SERGIO RAMIREZ BANDA

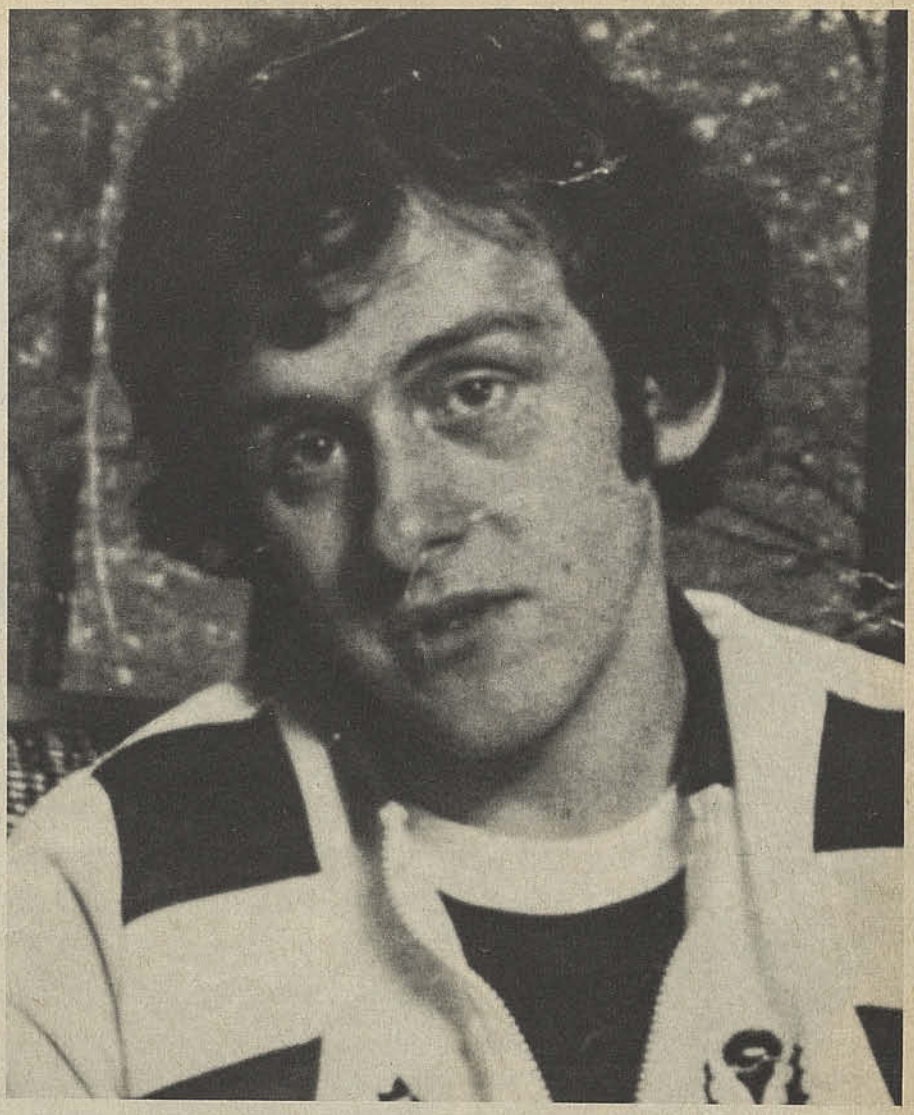

Platini: todo el talento del francés para el gran equipo italiano.

¿EL EQUIPO MAS CARO DE LA HISTORIA?

Debe ser el equipo más caro de la historia. Partiendo de la base que Paolo Rossi está por sobre los seis millones de dólares (valorizado mayormente después de ser máximo goleador del Mundial), Platini, Boniek, Bettega suman otros seis entre ellos, aunque este último no haya jugado en España por lesión. Ya van doce.

Si contamos al sector defensivo, hay que tomar en cuenta que es la base de la Selección italiana, Campeón del Mundo, "detalle" que aumenta la cotización de Zoff y compañeros en términos siderales. Conste que Zoff está en los 40 años de edad, pero su juventud se refleja en los desplazamientos, que fueron los de un juvenil en el trayecto al título supremo.

Zoff, Scirea, Gentile, Cabrini, Tardelli, Boniek, Rossi, Platini, Bettega. Nos "quedamos cortos" si la cifra bordea los 20 millones de dólares, cotizando "a vuelo de pájaro" los jugadores del Juventus.

La directiva dice que la recaudación semanal pondrá al club a salvo de cualquiera contingencia económica, desde el momento en que el fútbol italiano mueve millones de dólares domingo a domingo. Y cada institución está afirmada en una industria poderosa, como hay muchas en Italia.

El Juventus 82-83 se financia solo. Es el grito de los "tifosos" que se aprestan a aplaudirlo desde la primera fecha del "Calccio" venidero.

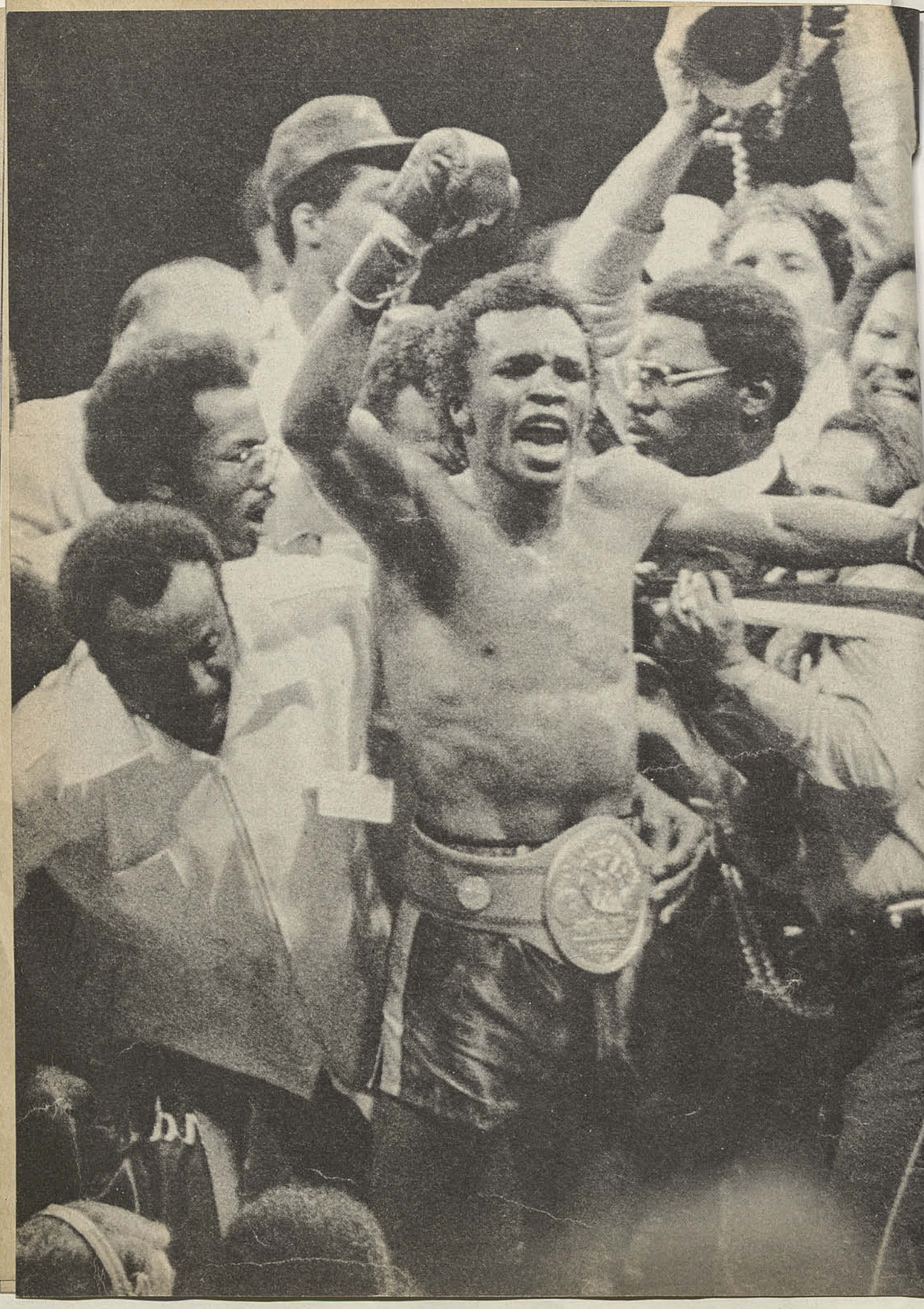

Sugar Ray Leonard:

REQUIEM PARA UN GENIO

El más grande pugilista surgido en las últimas décadas parece estar perdiendo su pelea contra el destino. Su intempestiva operación a la retina amenaza con cortar definitivamente la carrera del hombre que había hecho del boxeo un arte.

Del primer plano de la popularidad pasó al anonimato más absoluto. El salto lo dio el domingo 9 de mayo de 1982. Ese día, Sugar Ray Leonard, con frecuentes problemas de visión en los últimos meses, debió someterse a una operación de urgencia a cargo del doctor Ronald Michels, en el Instituto Oftalmológico Wilmer del Hospital John Hopkins, de Baltimore. Causa: desprendimiento parcial de la retina del ojo izquierdo. Dos meses después, la carrera del más grande genio pugilístico de los últimos años parece estar llegando a su fin o, cuando menos, en serio peligro. No sólo se anuló definitivamente su proyectada pelea frente a Roger Stafford, sino que la convalecencia del campeón del mundo de los pesos welters ha estado signada por el más completo hermetismo, al punto que hasta la lógica pregunta acerca de su futuro se ha quedado sin respuesta.

El gesto triunfante de un gran campeón. El cinturón de monarca indiscutible bien ceñido. Una imagen que tal vez nunca más volvamos a ver.

LA HISTORIA

Todo comenzó para Sugar Ray la noche del 16 de septiembre de 1981. En el Palacio de los Césares, de Las Vegas, se transformó en campeón único de la división de los medio medianos al vencer por fuera de combate en el 14º asalto al entonces monarca del mundo de la AMB, Thomas Hearns. Sin embargo, esa victoria, quizás si la más trascendente de su carrera, tuvo un alto precio. La capacidad combativa de Hearns quedó reflejada en el rostro de Leonard, que concluyó con su ojo izquierdo totalmente inflamado.

Había un hecho cierto: nunca nadie le había pegado tanto a Leonard como lo hizo Hearns. Ni Durán, el único que ha logrado derrotarlo, ni Benítez, uno de los grandes que ha debido enfrentar.

Volvió a los entrenamientos después de tres semanas de descanso junto a su esposa, Juanita, y a su hijo Ray, de siete años. Pero aunque el 15 de febrero derrotó fácilmente en el tercer asalto a Bruce Finch, en Reno, Nevada, reteniendo su cetro único, hubo un hecho que entonces pasó inadvertido, pero que a la luz de los sucesos posteriores cobra extraordinaria importancia: Leonard no pudo prepararse para la pelea con Finch todo lo bien que él hubiera querido. Angelo Dundee, su entrenador, el mismo que dirigió a Ali, declaró aquella vez sin darle mayor importancia:

– El muchacho tuvo que regular su esfuerzo. Parece que un golpe de uno de sus "sparrings" no fue bien absorbido por su cabezal protector y eso le afectó el ojo. Así y todo, no tuvo mayores inconvenientes para ganarle a Bruce Finch.

LOS ACONTECIMIENTOS SE PRECIPITAN

Las cosas no mejoraron significativamente para Leonard en las semanas siguientes. Frecuentes dolores de cabeza y el nublamiento parcial de la visión le daban a entender que algo no andaba bien. En medio de todo, el acuerdo para una nueva defensa de su corona, esta vez frente a Roger Stafford, número 2 del ranking mundial e instalado en el sillón de la fama desde que venciera de manera inapelable al mexicano Pipino Cuevas. La fecha: sábado 8 de mayo, en el Buffa-

Requiem...

lo's War Memorial Coliseum, en Buffalo, por la cual recibiría aproximadamente tres millones de dólares.

Sin embargo, la sexta defensa de su cetro, y la segunda desde que se transformara en campeón único, no llegaría a realizarse jamás. Cuatro días antes del combate Leonard abandonó apresuradamente la ciudad de Buffalo para trasladarse a su ciudad, Baltimore, y hacerse los exámenes correspondientes. No podía seguir así. Era frecuente que, en medio de un entrenamiento, con uno de sus ''sparrings'' al frente, éste se transformara en una masa gris y amorfa.

El diágnostico médico no dejó lugar a dudas: desprendimiento parcial de la retina del ojo izquierdo. Imprescindible la urgente operación, a riesgo de perder definitivamente la visión del ojo izquierdo.

El domingo 9 de mayo, Sugar Ray Leonard se había terminado como personaje diario de los periódicos. A la absoluta prohibición de visitarlo, se unió su propio mutismo. Ni una frase escapó de sus labios. Y dos meses después de la intervención, todavía no se sabe qué piensa el campeón de su futuro.

EL RETIRO, LO MEJOR

La propia declaración del médico a

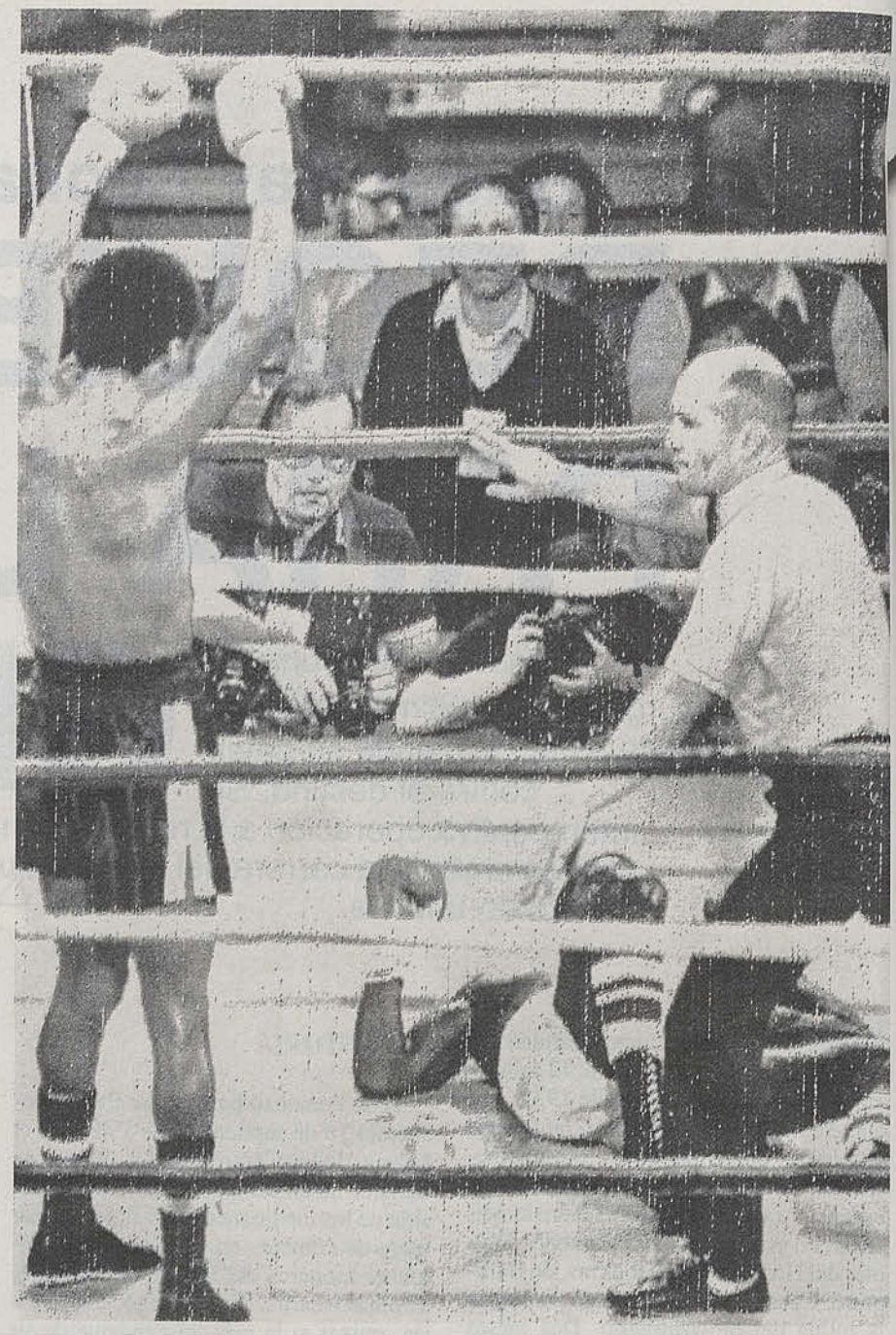

Esta foto puede ser histórica: 15 de febrero en Reno, Nevada. Cuando le ganó por fuera de combate al tercer asalto a Bruce Finch. Puede ser la última foto de Sugar Ray como boxeador activo. Extraordinario boxeador, por lo demás.

¿ULTIMO ROUND?

- Ray Charles Leonard, a quien apodaron ''Sugar'' por su similitud con Robinson, nació en Ashford, Alabama, el 17 de mayo de 1956.
- Se tituló dos veces campeón nacional amateur de Estados Unidos. Conquistó medalla de oro en los Juegos Panamericanos de 1976, en México, y la misma presea en los Juegos Olímpicos de Montreal, en 1976.
- Como profesional debutó en Baltimore el 7 de febrero de 1977, ganando por decisión unánime en seis asaltos a Luis Vega.
- Se coronó campeón del mundo de los welters el 30 de noviembre de 1979, ganando por KO al 5° asalto al entonces monarca, Wilfredo Benítez.
- El único hombre que lo ha derrotado es Roberto ''Mano de Piedra'' Durán, por puntos, el 20 de junio de 1980, arrebatándole de paso el título mundial.
- En la revancha, sin embargo, Leonard se tomó desquite, ganando a Durán por nocaut técnico al 8° asalto después de darle una lección de boxeo.
- Se transformó en campeón único de la división welters el 16 de septiembre de 1981 tras vencer por KO al 14° asalto a Thomas Hearns, por entonces monarca mundial de la Asociación.
- Esa pelea significó para Leonard recibir la mayor bolsa ganada por boxeador alguno en la historia del pugilismo: 12 millones de dólares.
- El único llamado que Leonard recibió personalmente cuando convalecía en la Clínica fue el del Presidente estadounidense, Ronald Reagan. El primer mandatario le deseó una pronta recuperación y sus mejores augurios para que pudiera proseguir su carrera.
- El record profesional de Leonard: 33 peleas, 32 ganadas, una perdida y 23 victorias por KO.

cargo de la operación, Ronald Michels, no dio muchos elementos de juicio: "La operación fue muy exitosa –señaló–, pero el resultado definitivo no se conocerá sino pasado unos meses".

Lo dicho por su entrenador, Angelo Dundee, sin embargo, parece dar una pista mucho más sólida: "Tengo el corazón destrozado –expresó–, porque el muchacho es uno de los mejores hombres que he conocido y, sobre todo, porque todavía le faltaba un año para llegar a su máxima capacidad. Para todos Sugar Ray es el mayor genio pugilístico de las últimas décadas, pero yo que lo conozco a fondo soy capaz de afirmar que todavía podía ser mucho mejor aún".

Leonard no ha dicho nada. Otros sí han hablado por él.

Don King, interrogado sobre el futuro de Ray, dijo: "No me gusta llamar idiota a nadie, pero sería el calificativo a darle a Leonard si su situación es volver a subir a un ring".

Harold Weston, que peleó varias veces por la corona y sufrió el mismo problema, señaló: "Yo le aconsejo a Ray que no pelee más. No tiene razones para hacerlo. Ni económicas ni deportivas. Económicamente tiene su futuro asegurado y deportivamente no tiene para qué probar nada. Ya probó que es el mejor de todos los boxeadores actuales, e incluso de varias generaciones".

Cus D'Amato, finalmente, que fuera manager de Floyd Patterson, declaró: "El hombre que pelea tiene que ir al ring sin preocupaciones de ningún tipo. Si deja que éstas le afecten, aun en su subconsciente, no puede aspirar a nada. De esa forma no vale la pena pelear".

¿QUE HACER?

Todo parece indicar que el boxeo perderá prematuramente a uno de sus mejores exponentes de todas las épocas. A quien se comparó siempre con Sugar Ray Robinson, para la mayoría el mejor boxeador de todos los tiempos en todas las categorías. A quien hizo del pugilismo un arte en su más acabada expresión. Con 40 millones de dólares en su cuenta bancaria, con su imagen repartida en cientos de artículos de consumo y su carisma como comentarista de boxeo por televisión, Sugar Ray no tiene por qué temer del futuro y buscar en el retorno su salvación. No es el caso de Earnie Shavers, peso completo operado de la misma afección por el propio médico que operó a Leonard, que tuvo que volver a pelear aquejado de una situación económica tambaleante.

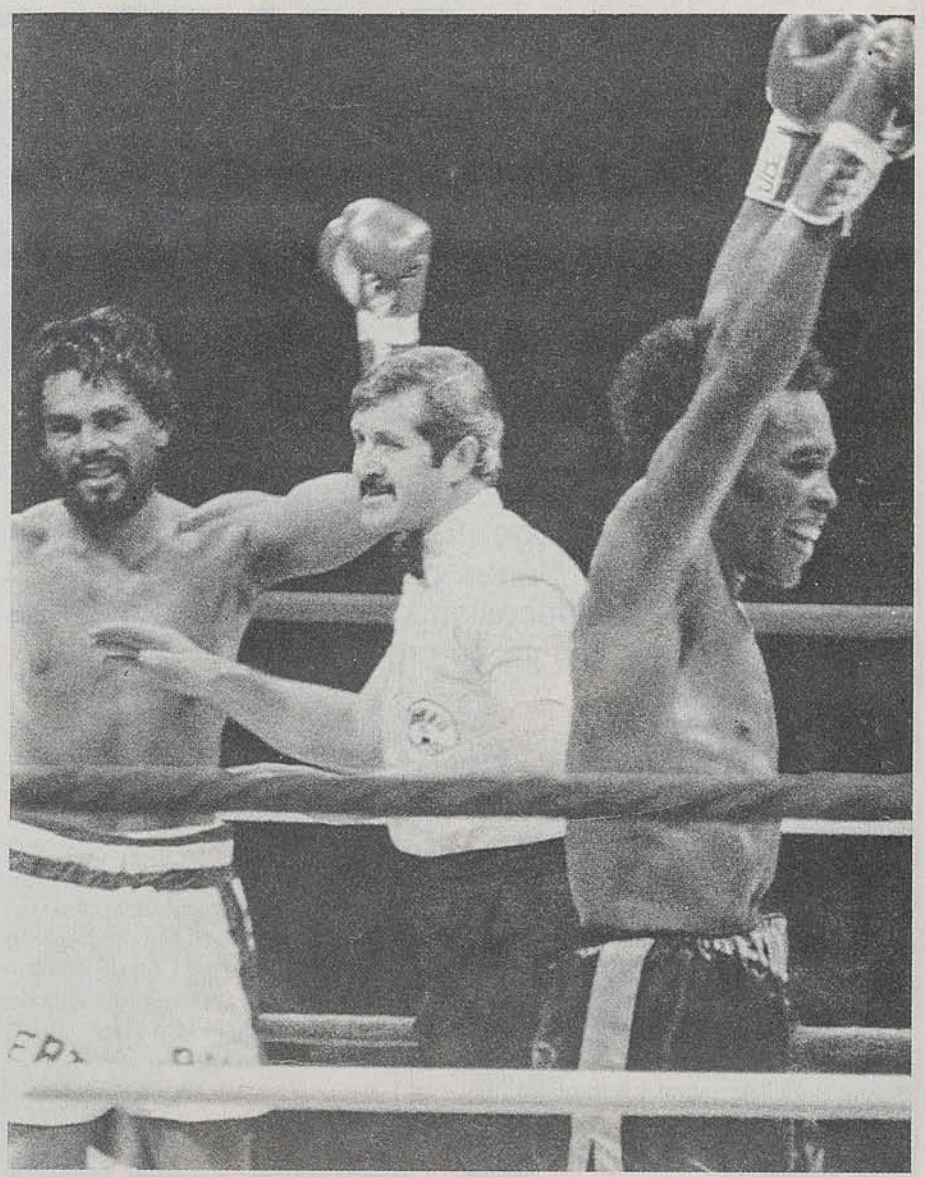

Una de sus noches más felices: cuando se cobró la revancha de Roberto Durán, tras darle una lección de boxeo en ocho vueltas. "No más, no más", dijo el panameño cuando vio que estaba haciendo el rídiculo ante un genio del ring.

No hay, por otra parte, meta deportiva a la que pueda aspirar. Les ganó a todos los de su división y a varios de categorías superiores, como Marcos Geraldo o Ayub Kalule, y pensar seriamente en hacer esas peleas que imaginaba el equipo publicitario de su empresa, la "Sugar Ray Leonard Inc.", no tiene mayor sentido. Porque es improbable que Alexis Argüello salte de los pesos livianos a los welters para pelear con Leonard, por mucho que la bolsa sea tentadora. Y el propio Leonard, cuando se habló de su probable desafío a Marvin Hagler, campeón del mundo de los pesos medios, señaló: "A mí esa pelea me gustaría mucho, pero reconozco que aún me falta un año de maduración para combatir en esa categoría".

El destino al parecer lo quiso así.

Sugar Ray Leonard parece estar yéndose definitivamente.

Y con él se va toda la magia del boxeo.

Texto: EDUARDO BRUNA
Fotos de archivo de ESTADIO

SANTIBAÑEZ: OBLIGADO A GANARLO TODO

Después del Mundial, Santibáñez se refugia en un silencio que no lo encoge. Escucha a sus detractores, piensa en algunos planes para el fútbol, pero en lo inmediato tiene una necesidad: acallar con triunfos a los que en la misma UC ya no creen en él.

Podrán discutirse muchas cosas de Luis Santibáñez: que es gordo; que es gritón; que no tiene respeto a nadie; que es agresivo; que es polémico, pero no se puede discutir que es hombre de una sola línea.

Mantiene sus puntos de vista contra viento y marea. Creyó, como capitán de su buque, que la Selección iba a cumplir un buen papel en el Mundial, porque se habían preparado con tiempo y empeño.

Le fue mal. El equipo fracasó. Perdió en España los tres partidos eliminatorios, remató con cero punto y retornó a Chile con las manos vacías.

En Gijón, después de perder con Alemania, expresó:

"Este es el verdadero nivel del fútbol chileno. Ahora entenderán en mi país por qué el equipo chileno adopta algunas medidas defensivas cuando jugamos con potencias superiores, como ocurrió con Alemania. Hay una diferencia ostensible física y potencial. Para superar estas cosas necesitamos jugar más seguido en Europa, no en nuestra propia tierra. Con el próximo partido (Argelia) termina mi contrato con la ACF y por lo tanto dejo de ser seleccionador nacional".

DIO LA CARA

Jugado el último match con Argelia, la Selección retornó a casa. Santibáñez rompió un contrato que tenía con la Televisión Nacional para comentar los partidos finales del magno torneo. Prefirió volver con el equipo y dar la cara en Chile.



Hubo momentos en que Santibáñez fue poco menos que héroe nacional. Sobre todo, cuando ganó la clasificación y aseguró un cupo en el Mundial. La foto es de esa época.

Excelente idea. Ya se sabe lo que ha pasado con Menotti, que se quedó en España y embarcó solo a su derrotado equipo. En el aeropuerto de Ezeiza, hasta el presidente de la delegación echó periquitos contra el espigado DT, sin hacerle el menor empeño de justificar su conducta.

Santibáñez no habló nada en el aeropuerto y prefirió dar una conferencia de prensa el miércoles 30 de junio en el complejo deportivo "Pinto Durán".

Repitió todo lo dicho en España. Que era el responsable de la actuación; que los jugadores no habían dado más; que el equipo estaba bien para una competencia sudamericana, pero mal para una competencia a nivel mundial; que nuestros jugadores no sabían manejar dos armas fundamentales: el cabezazo y las dos piernas; que no había fomentado ilusiones porque al ganar los últimos encuentros en el Estadio Nacional con equipos relativamente "fuertes", había declarado enfáticamente que los rivales del Mundial eran de otro tonelaje; que era lógico que como DT debía tener confianza en sus hombres y que todos estaban confiados en que habían alcanzado un buen nivel competitivo, pero que en Oviedo y en Gijón lo concreto es que el equipo "se chupó".

Expresó finalmente que el rendimiento internacional de nuestros jugadores puede mejorar compitiendo permanentemente con equipos europeos, aquí o en Europa, y que es necesario preferente-



"En las duras y en las maduras" el comportamiento de Luis Santibáñez ha sido el mismo. Lo que declaró en España de la Selección lo ha mantenido también en Santiago.

mente el cabeceo y el manejo de las dos piernas con los jugadores juveniles, con los cracks en ciernes.

"En una concentración mundialista, un entrenador hace el loco si se pone a enseñar a cabecear a una estrella ya consagrada", puntualizó.

Dijo además que ésa era la primera y última conferencia que daba para referirse a la Selección. Su trabajo había terminado terminando el Mundial.

"Sobre este tema podrán hablar en el futuro los dirigentes de la Central de Fútbol, pero yo no. Simplemente esta tarde bajo el telón. Para mí, aquí termina la misión. Reasumo el 5 como entrenador de la Universidad Católica. Por lo tanto, borrón y cuenta nueva".

CON BUZO PUESTO

El lunes 5, a las diez de la mañana, Luis Santibáñez reapareció en las canchas de San Carlos de Apoquindo, campo de entrenamiento y lugar de concentración del equipo de los católicos.

Todos los jugadores, los consagrados y las revelaciones jóvenes del torneo Polla Gol, vestidos de corto, lo saludaron con afecto. También estaban presentes los seleccionados (Valenzuela, Moscoso, Neira, Manuel Rojas y Bonvallet), aunque éstos no entrenaron y sólo cambiaron saludos y tallas con los jugadores. Luis Santibáñez tomó de inmediato el timón y programó los trabajos finales para llegar "a punto" al torneo oficial.

El equipo había cumplido con todos los requisitos programados antes de viajar a España. Se hizo una pretemporada de 10 días en Concón, donde aparte del descanso reparador, se trabajó en la playa (arena) para obtener mayor resistencia y mayor rendimiento físico.

En el chequeo médico todos pasaron los controles con cero falta, incluso los seleccionados, que comenzaron a trabajar al igual que el resto, el lunes 12. Su recuperación fue bastante rápida, ya que el miércoles 14 Santibáñez formó su equipo incluyendo a los seleccionados para enfrentar a Palestino. La Católica ya había entrenado oficialmente con Unión Española, a la que derrotó por 2 tantos a 0.

La presencia diaria de Santibáñez con buzo y zapatillas en Apoquindo, el trabajo intenso y concienzudo a que sometió al plantel desde su llegada, sirvieron in-

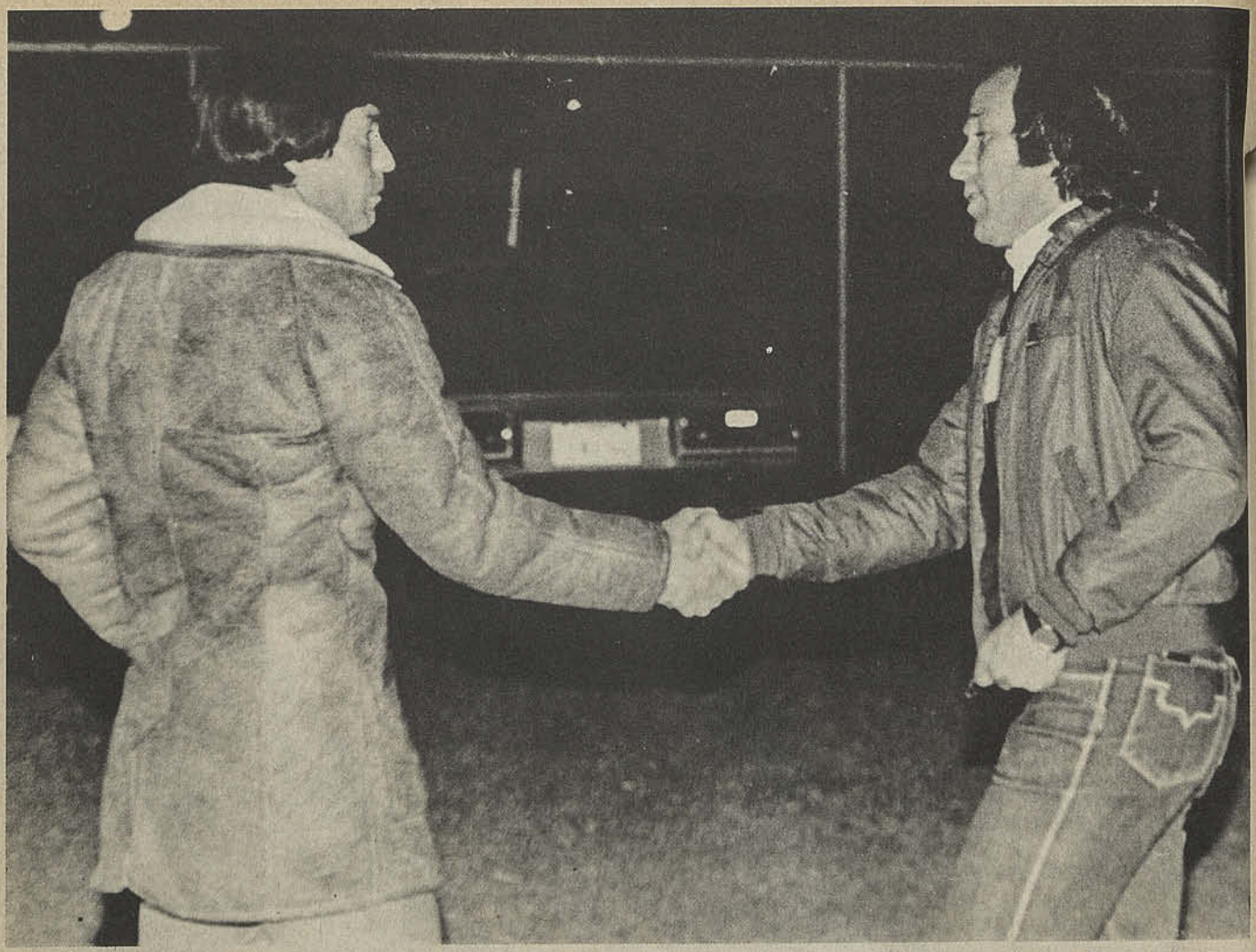

Leonel Herrera de Colo Colo y Oscar Fabiani de Palestino llegan a "Pinto Durán" para conversar con "Abel Alonso y Cía." Lo que se busca es que el torneo oficial sea de "meta y ponga".

cluso para aplastar cierto oleaje disidente que es común que se forme en la cúpula directiva del club católico. Como es lógico suponer, los dirigentes de la ''Ceatoleí'' han comenzado a liquidar todos los gastos superfluos a fin de tener mensualmente la planilla más económica posible. La recesión no sólo ha llegado a los ''clubes pobres'', sino que también a los ''clubes ricos''. Por ese motivo, los jugadores y el equipo técnico conversaron toda la semana pasada con los dirigentes sobre los nuevos sueldos y primas.

Sobre la mesa, las planillas de sueldos, las fechas de pago, los anticipos y las deudas. Los dirigentes, con el corazón y la calculadora en la mano. Los jugadores y los técnicos, con sus virtudes, con sus defectos, con sus posibilidades futuras y con su historial a la vista.

No cabe duda alguna que algunos dirigentes cruzados, después que Italia se clasificó campeón en España, le retiraron su confianza a los jugadores católicos mundialistas. Y si se la quitaron a los cracks, por supuesto que también se la quitaron a Santibáñez. Pero mucho antes que estos comentarios tomaran fuerza, un directivo los hizo aterrizar:

''La Católica como club nada tiene que ver con la Selección. Nosotros contratamos a Santibáñez porque es el mejor entrenador chileno. Cuando la Selección estaba ganando se volvieron locos aplaudiendo su trabajo. Ahora que perdió, no me parece justo criticarlo anticipadamente''.

El aterrizaje fue perfecto.

CITA SILENCIOSA

Pero no sólo Santibáñez está trabajando por su club y por el fútbol, sino que también la directiva de la ACF está moviendo sus peones en forma inteligente y silenciosa.

Para ''Abel Alonso y Cía.'', el episodio mundialista terminó con su conferencia de prensa del jueves 15, para ceder el paso al torneo oficial y a la disputa de la Copa Libertadores.

La prioridad la tiene el campeonato, pero tampoco quieren olvidar el futuro del fútbol chileno tan zarandeado en el Mundial de España. Está consciente la directiva que el fracaso de la Selección puede alejar gente de los estadios restándole brío y calor a la competencia. Pero también tienen bien claro que si los cotejos son reñidos, si se juega a ganar y meter goles desterrando en lo posible las tácticas defensivas, el fútbol, tarde o temprano, reconquistará a sus adeptos.

Por esa razón, Abel Alonso y Alfonso Orueta, los jerarcas de la ACF, celebraron largas conferencias privadas y separadas con los entrenadores de los equipos de primera división y luego, con los capitanes y vicecapitanes de los mismos equipos, más la directiva del Sindicato de Jugadores en Pinto Durán. Con los entrenadores conversaron de 16 a 19:30 horas el lunes 11. Estuvieron presentes nueve DT (Fernando Riera, Gastón Guevara, ''Chita'' Cruz, Luis Santibáñez, Germán Cornejo, Ramón Estay, Eugenio Jara, Gustavo Cortés y Hugo Berly).

Después de plantear que los entrenadores son piezas vitales para darle al fútbol la garra que en estos momentos cru-

No ha perdido el apetito ni las ganas de hacer las cosas en grande, el gordo Luis Santibáñez. Ha trabajado con empeño en la Católica y confía en que su team será atracción.



ciales se necesita, porque es mucho más importante ofrecer un emotivo espectáculo que especular con los puntos, intercambiaron ideas sobre la forma de ir trabajando por el mejoramiento definitivo de equipos y jugadores.

Se analizaron preferentemente, después de dejar muy claro que los equipos en el torneo oficial irán a un choque frontal, tres puntos básicos:

Elevar el nivel técnico de los entrenadores nacionales, igualar el desempeño de los árbitros a nivel europeo y establecer el control antidoping en las competencias oficiales.

Por supuesto que los caminos elegidos deberán ser estudiados en forma más profunda, pero existe el propósito de Abel Alonso de impulsarlos a la brevedad posible.

CUATRO "DIVOS"

Para mejorar el nivel técnico de nuestros entrenadores en forma real se traerán a Chile, para que dicten cursos completos, 4 entrenadores mundialistas. Dos entrenadores de carácter docente y dos de carácter competitivo. En Europa es usual que aparte del hombre de la banca (que es el entrenador competitivo) exista otro técnico que generalmente está en la sombra, pero que trabaja con la gente joven. Dicta cursos, entrega conocimientos.

Esos dos entrenadores pedagógicos serán los primeros en ser invitados. Se dijo que ya estaban establecidos algunos contactos y no sería extraño que un Michel Hidalgo (que cumple los dos papeles), Ladislao Kubala, que está cesante en España, o un alemán de pergaminos, lleguen a Chile por la primavera. Entre los competitivos se tiene en mente al argentino Menotti o al inglés Ron Greenwood, que se dedicara a descansar, porque dejó la Selección y quiere darse un largo paseo por el mundo.

El problema de los árbitros también está latente. Se llegó a la conclusión que el árbitro chileno está en un buen nivel, pero en el nivel clásico, férreamente apegado a los reglamentos. Ese criterio debiera ser para todos los "pitos" del mundo, ya que el reglamento es el mismo para un partido que se juega en Pitrufquén, en Roma o en alguna cancha de Camerún. Pero en la vitrina del Mundial de España se vio a las claras que el árbitro clásico está más pasado de moda que las polainas. El árbitro mundialista o el árbitro europeo es un tercer actor decisivo. Y para cumplir su papel, para salir airoso, hace lo que sea necesario, echándose incluso el reglamento al bolsillo. Gastón Castro, el "pito" chileno, cumplió un buen papel mundialista y seguramente debió asimilar todas estas enseñanzas prácticas. La ACF piensa que en Chile debe aplicarse también ese criterio internacional. Y no a futuro, sino que en este torneo número 50 del fútbol profesional. El espectáculo ganará fuerza y el jugador se familiarizará con este estilo más rudo y universal.

El control antidoping demorará mucho más en ponerse en práctica. Existe el propósito de implantarlo, pero supone un gasto enorme en la instalación de uno o dos laboratorios pilotos, además de la organización racional de un personal no sólo especializado, sino que alejado de toda duda.

Los entrenadores estiman que en Chile no se conocen casos de doping y que tal estratagema no ha prosperado jamás. No se oponen por supuesto, pero estiman que no es tan urgente.

Luis Santibáñez ha olvidado, como se puede apreciar, trabajando los sinsabores de España. Está vigente en la Católica, en los planes inmediatos de los jerarcas del fútbol, en las reuniones de trabajo con dirigentes y entrenadores y en todo lo que tiene que ver con el deporte.

Pero antes que nada tiene que volver a sus hábitos de ganador, que si no...

entretiempo

Por Donato Torecchio






					Féretro	Bebida literal	Autillo		Indígena austral		Yodo	Nómina
				A	U	T	O	M	O	V	I	L
		Ignacio	Mitad de cero / Género floreado	C	R	E	T	O	N	A	IV-V / Arteria	I
Animal dormilón		P		O	N	Intentarás / Extremos de soga			O	R	U	S
De uñas largas		R		S	A		Reina de naipe / Cromo		Poco / Azufre	G		M
√IV		I	Regla bebestible / Infinita	T	Delatara / Le corté					A		O
Sigas revuelto				A		Roca pizarrosa			Letras seguidas / Desiertos	S		Desposa
Tanto				Menos que uno / Ultimaren			Balsa solar / Dios egipcio		A	Actinio / Excampeón	A	C
√-1		Gobernara / Heñir							R	A	Vitamina / 999	A
Chuparía								Nombre femenino / Puerto labrador	E	L	I	S
Pronunciais							Espíritu / Preposición		N	I	C	A
Matan al revés						Altar / Oficial turco			O			
							VIIxVII / Argón		S			
Intentaría	Enflaquezca / Carbono	A	D	E	L	G	A	Z	A			
Inventarás	C						R		S			

BIBLIOTECA NACIONAL
DEPTO. CENTRO NAC. DE PROCESOS TECNICOS
DL ☒ Ca ☐ 21 JUL. 1982 D ☐ Co ☐

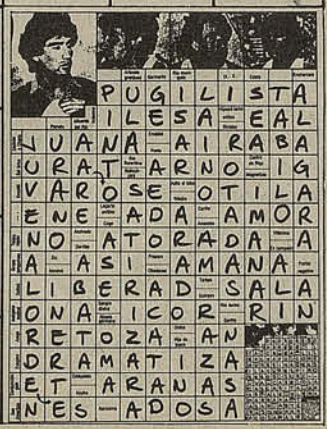

ESTADIO SUSCRIPCIONES ANUALES: Chile $2.000; Sudamérica US$60; Centroamérica y América del Norte US$70; Estados Unidos US$85 Africa y Australia US$150. La correspondencia de ESTADIO debe dirigirse a: Revista ESTADIO, Av. Hernando de Aguirre Nº 1320, Fono 2235066 Providencia, Santiago-Chile. Giros y Cheques deben ser enviados nominativos a la orden de Empresa Editora Network Ltda.



- Lo mejor de Las Condes.
- Disfrute con su familia de una exquisita comida, sin salirse de su presupuesto.
- Con excelente orquesta y grupos folklóricos.
- Manifestaciones - despedidas - banquetes - matrimonios y un mundo maravilloso al alcance de sus niños.
- Fiestas - cumpleaños - payasos - entretenciones.
- Consulte presupuesto.

LA ESTANCIA

Avda. Las Condes 13810. Tels. 472384-471301

Polla Gol

PREMIA LA SEGUNDA PUNTUACION

30 premios de $ 50.000 c/u

A sortearse entre las tarjetas de 12 puntos

Desde el concurso Nº 318
del 23 de Mayo de 1982
Hasta el concurso Nº 327
del 25 de julio de 1982

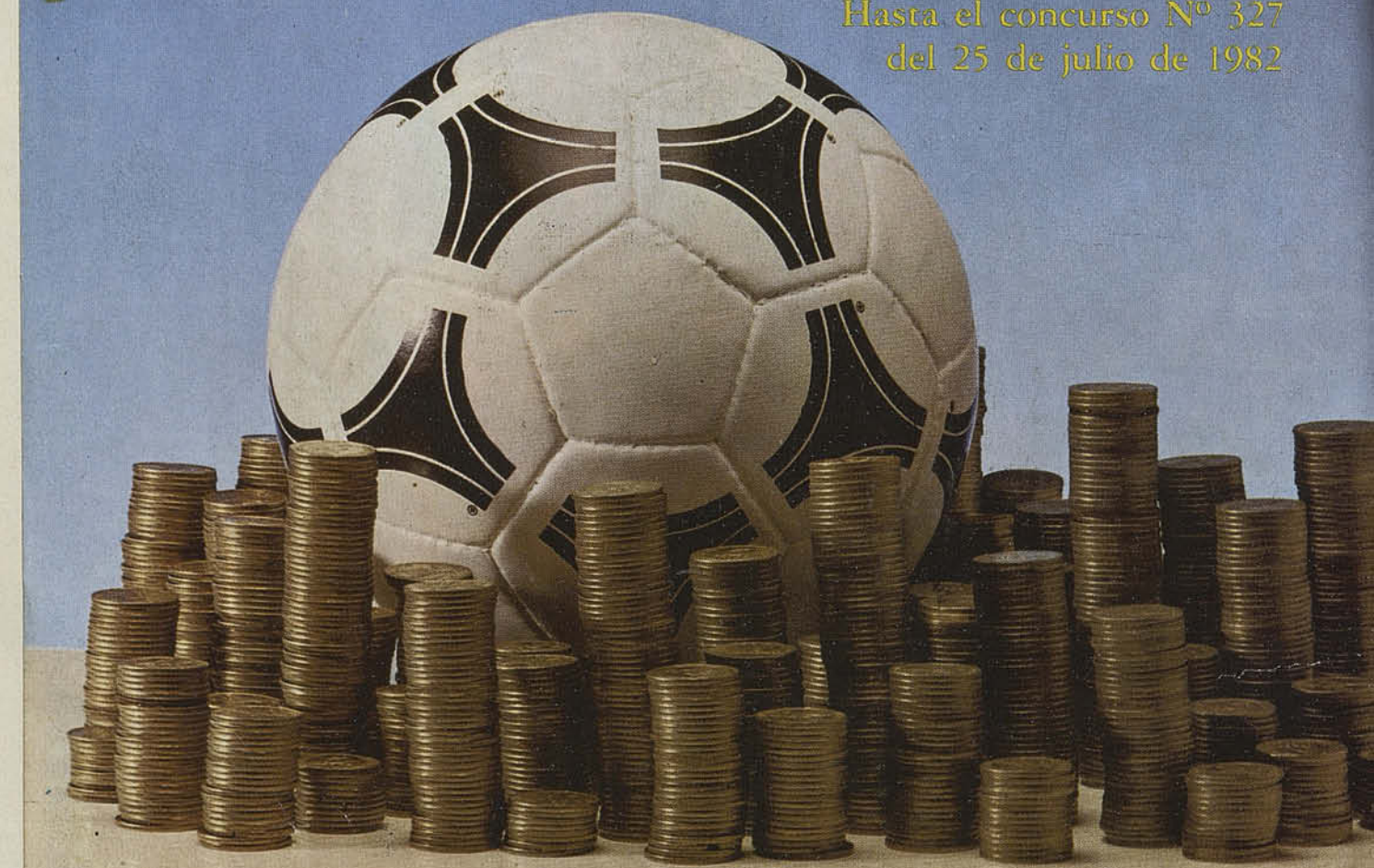

POLLA CHILENA DE BENEFICENCIA

º 2033
RECIO (INCLUIDO IVA): $ 80

estadio

PEDRO GARCIA desnuda a Colo Colo

Saavedra provoca problemas al arquero Ivy de La Serena. En el norte, Colo Colo se mostró muy recuperado y ganó con justicia.



La "U" llenó Talca con goles

VILLABLANCA puso nocaut a Liaño

Miguel Angel GAMBOA: "En Chile sobran los agrandados"

Bravo Bravo, quincenalmente,
para aquellos que saben
esperar número a número
una revista que se lleva todos
sus aplausos. **Bravo.**

Grandes entrevistados.
Entre Bravos, con las chicas
más lindas del mundo.
Sensacionales reportajes.
La Prensa, con la síntesis
informativa del acontecer
nacional e internacional.
La moda de los hombres.
Arte y Literatura.
Bravo Club: eventos, espectáculos
y mercado.

Compre **Bravo**, la revista suya
para compartir con ella.

Bravo, en todos los quioscos.

estadio

Martes 27 de julio de 1982
Edición Nº 2.033.

Semanario Deportivo Fundado el 12 de Septiembre de 1941 por don Alejandro Jaramillo N.

HENDRICK KARICH JACOMET
Director

SERGIO RAMIREZ BANDA
Sub-Director

IGOR OCHOA BENITEZ
Secretario de Redacción

GERARDO SEGOVIA ROJAS
Director de Arte

CARLOS FENERO VENEGAS
Editor Fotográfico

REDACTORES
Eduardo Bruna, Alberto Gamboa, Renato González, José A. Prieto, Sergio Díaz.

FOTOGRAFIAS
Juan C. Fernández, Joaquín Donoso, Jaime Meneses, María Isabel Vargas. Archivo Revista ESTADIO

SERVICIOS INFORMATIVOS
Agencia EFE, Europa Press

DEPARTAMENTO DE PUBLICIDAD Y CIRCULACION
Av. Hernando de Aguirre 1320
Providencia-Santiago-Chile

"ESTADIO", Semanario Deportivo Editado en Chile por SOCIEDAD EMPRESA EDITORA NETWORK LTDA., Av. Hernando de Aguirre 1320-Teléfono 2235066-Providencia-Santiago-Chile. HENDRICK KARICH JACOMET, Administrador y Representante Legal.

Marca Registrada. Todos los Derechos Reservados. Prohibida la Reproducción Parcial o Total de su Contenido, sin la Previa Autorización del Editor.

Revista de Circulación Semanal Distribuida en Chile por Editorial Antártica S.A. Fotocomposición y Montaje Arte Gráfico y Letras. Impresa en el Departamento Impresos de la Editorial Antártica S.A., la que sólo actúa como Impresora. Recargo por flete, 1ª, 2ª y 12ª Región $ 2.

USTED TIENE EN SUS MANOS UNA REVISTA HECHA EN CHILE POR PROFESIONALES CHILENOS.

contenido



4
Pedro García tomó otra vez el mando técnico de Colo Colo y pretende imponer un renovado ritmo de trabajo en entrenamientos y partidos. En detallada entrevista revela todos sus planes para una temporada de exigencias.

12
Continúa esta semana la historia de Arturo Godoy, el iquiqueño que saltó al gran mundo del boxeo internacional. Renato González avanza en una semblanza evocativa que revitaliza la trayectoria de un valor inolvidable.





14
Colo Colo y Cobreloa inician su participación en la Copa Libertadores buscando una revancha para el fútbol chileno. El recuento de la participación nacional en el torneo ayuda a comprender la dimensión del desafío actual.

34
La decisión del púgil Benedicto Villablanca para alejarse de su manager habitual Ricardo Liaño provocó un remezón en el boxeo. Todos los hechos que originaron el sorpresivo conflicto en una amplia crónica.



Pedro García enfatiza:

"SANTIBAÑEZ DEBE SEGUIR'

- Lo del Mundial fue un accidente; no hay otro profesional más indicado para el cargo.
- No tengo ambiciones en el seleccionado aunque no temo los desafíos altos.
- El ejemplo de Italia.
- La responsabilidad de lo que ocurrió en España es de todo nuestro medio.

¿Qué le ocurre al entrenador chileno de primer plano que vuelve al medio luego de ir a un Mundial?, ¿cómo puede evitar la comparación obvia entre el fútbol de alto nivel y el que se juega habitualmente en nuestras canchas?, ¿cómo se sitúa en la realidad cotidiana después de vivir una Copa del Mundo?

Las preguntas van saliendo solas y podrían seguir. Sumarse a las interrogantes que por agotadas parecen majaderas. Pero es una buena manera de empezar la entrevista a Pedro García que, en su doble función de comentarista de TV. y entrenador de fútbol (nada menos que de Colo Colo), fue testigo presencial del acontecimiento futbolístico de la Madre Patria.

García viene encandilado aunque no pierde el equilibrio de saber que pertenece a un medio muy distinto futbolísticamente. Y como parte de él empieza por advertir que levantar al fútbol chileno y ponerlo a una altura competitiva es tarea de todos:

– Aquí no se trata de responsabilizar a un núcleo ni menos de recordar "día a día" lo que pasó en el Mundial. Las heridas dejan cicatrices y no hay para qué insistir en lo que se ha dicho. Chile renacerá futbolísticamente pero con el progreso de todo el medio, que engloba a jugadores, directores técnicos, dirigentes, prensa e "inchada". Es el medio el que debe tener la misma inquietud; cada cual en su fase puede aportar algo que ya por separado no se hace nada. Yo, por ejemplo, no tengo la receta particular para elevar el fútbol chileno. Podría aportar ideas, pero no aisladas sino en un conjunto general con la experiencia de una Copa del Mundo.



Meditando, en Pedreros. En el fútbol nunca se termina de aprender y García lo sabe con la reciente experiencia del Mundial.

García ha sido claro. La tarea es d ambiente que suele responsabilizar unos pocos de un fracaso. En circunsta cias que el fútbol de un país –en este cas nuestro– es producto, justamente, d medio como lo es Pedro García, entren dor. En cuanto a las preguntas iniciale sintetiza las respuestas:

– Vengo enriquecido profesiona mente por lo que presencié en España Conste que mi trabajo de comentarist televisivo lo hice no por buscar un de rrotero periodístico en mi carrera Perfeccioné mis conocimientos volcán dolos en mi profesión de entrenador sabiendo que en el fútbol nunca se ter mina de aprender. Y allá observé co sas, aspectos del fútbol internacional que podré aprovechar en Colo Colo, a quien le debo mi entrega total. La manera de hacerlo será en la medida del material humano de que dispongo, y es el mejor del fútbol chileno como lo prueban todos los títulos conseguidos en la última temporada, agregado el reciente del torneo "Polla Gol".

"SANTIBAÑEZ DEBE SEGUIR"

Hay un hecho que preocupa al entrenador de Colo Colo: los rumores de una posible sucesión en el cargo de entrena-



dor nacional. Aquí es enfático; no quiere dejar García, ninguna duda al respecto:

– Yo creo que no hay persona más indicada para seguir en el cargo que Luis Santibáñez. No hay otra. Es el mejor entrenador chileno y sigue siéndolo porque lo del Mundial fue un accidente. Si Juan Carlos Lorenzo fracasó en el Mundial de Chile en 1962 para después hacer una buena campaña en Inglaterra en 1966 y ganar títulos internacionales con Boca Juniors, no hay motivo alguno para suponer que Santibáñez no pueda hacer lo mismo. Además, un entrenador de categoría está muchos años al frente de la selección. Bearzot lleva 7; lo mismo Michel Hidalgo y Menotti. El primero fue campeón mundial con Italia, Hidalgo fue cuarto con Francia y Menotti sigue siendo profesional de primer plano mundial. Insisto en que Santibáñez debe seguir cuando se "rearme" la selección para cumplir los compromisos internacionales el año próximo, como defender, por ejemplo, el título de subcampeón de la Copa "América", logrado con el mismo Santibáñez.

"No temo desafíos, pero Santibáñez sigue siendo el profesional más indicado para continuar con la selección".



"Con Elías no tengo problemas. El sabe la misión que va a cumplir en el equipo".

... Debe seguir"

– ¿Si le ofrecen –nos estamos po
do en el caso– a usted la selecció

**– No tengo muchas ambicione
davía. Lo que no quiere decir qu
me sienta capaz de asumir respon
lidades. Pero insisto en que Luis S
báñez tiene bien ganado el puest
ciclo no ha terminado ni mucho m
con la casaquilla de DT de la selec
Capaz, ducho, profesional ciento
ciento, tiene reservas anímicas y c
cimientos suficientes para salir
lante una vez que reafirme toda
capacidad. Que la tiene de sobra,
mostrada en su campaña en Unión
Felipe, Unión Española, la selecc
Yo seré el primero en apoyarlo por
Santibáñez fue siempre leal conm
en mi campaña previa; antes de to
Colo Colo donde he tenido las mayo
satisfacciones de mi carrera profe
nal.**

García se ha desahogado. Quería d
en claro su posición ante Santibáñez
ha logrado. Los rumores quedan disi
dos porque la palabra de García derro
sinceridad. En la hora de la revisión
mite que no hay otro entrenador en C
que "pueda hacerle el peso" al profes

A LA COPA, CON ILUSION

• Me preocupa la Copa "Libertadores de América" porque Colo Colo tiene una trayectoria estelar en esa competencia. Fue vicecampeón en 1973, con un equipo de lujo, y pretendemos emularlo. El rival más difícil es Cobreloa, para pasar del primer tramo. Un equipo copero, que puede ser favorecido por jugar dos partidos en altura: Calama-Quito. Colo Colo tiene que estar preparado, y lo está en toda forma, para salvar este escollo.

• Los jugadores que sufren todavía los rigores síquico-físicos del Mundial tienen que recuperarse antes de la Copa. Mi papel es devolverles la confianza y seguridad en todas sus formas. Osbén volverá al sitial acostumbrado y Garrido, el mejor jugador del año pasado, lo mismo. Similar concepto tengo de los demás integrantes de la selección que juegan en Colo Colo. La Copa los necesita en todo su esplendor.

• Osorio no fue inscrito para la primera fase de la Copa porque la lista debió entregarse en febrero. Ya lo conozco bien; se trata de un puntero auténtico; que abre la cancha, clásico, que podrá jugar las semifinales partiendo de la seguridad de que Colo Colo pasará de la primera fase.

• Con Figueroa no tengo problemas. Sabe bien el papel que debe desempeñar y lo hará con su experiencia, dominio del puesto. No puedo delatar la forma que desarrollará, pero Figueroa será un aporte. En la Copa sabremos de su capacidad de recuperación, que no dudo la posee.

• Cuando sale un jugador chileno bien dotado no tiene problemas para adaptarse y triunfar en el extranjero. Los casos de Jaime Ramírez, Jorge Toro, Ignacio Prieto, Carlos Reinoso, Elías Figueroa, Carlos Caszely no son aislados. Demuestran que en un medio exigente pudieron desarrollar todas sus facultades futbolísticas sin desmedro. Y no me olvido de Iván Mayo, Sergio Livingstone, que triunfaron en Buenos Aires en una época de gloria del fútbol argentino. Jugadores de esa calidad seguirán saliendo; no hay motivos para desanimarse.

• Si Vasconcelos no puede jugar contra Cobreloa veré la forma de reemplazarlo aún cuando su función es difícil de hacer: unir líneas, llegar a fondo en el área contraria, levantar al equipo cuando "baja los brazos". El brasileño es importantísimo y ojalá pueda jugar porque hay una gestión para levantarle el castigo.

• ¿El mejor jugador del Mundial?: Conti, por prodigalidad, calidad, jerarquía y sentido de equipo. Difícilmente Italia hubiese sido campeón a no mediar el aporte del excepcional volante-delantero, aunque Italia fue un equipo completo en todo el sentido de la palabra.



"Empujando" desde la banca. El doctor Rodríguez y el preparador físico Arriagada siguen, también, atentos el curso del partido. Colo Colo hace vibrar la dirección técnica.

nal que soporta las críticas de la campaña del Mundial.

Agrega:

– Estuve con él hasta las tres de la madrugada después del partido con Argelia, que cerró la campaña de Chile. Advertí su poder de recuperación que le valdrá emerger de nuevo al plano que Luis Santibáñez ostenta. Ya puse ejemplos de entrenadores que dejaron pasar momentos grises buscando la claridad. Santibáñez la recobrará para bien del fútbol chileno.

LO QUE ME DEJO EL MUNDIAL

– Ver al equipo más moderno de la época, Italia, campeón del mundo con todo merecimiento. Defensivamente es un ejemplo de aplicación y de calidad individual con hombres que podían cambiar posiciones sobre la marcha, variando de papel según las circunstancias. Italia fue de "menos a más". Empezó con dificultades para pasar del primer tramo para eliminar, consecutivamente, en trabajos notables a Argentina y Brasil, los colosos de Sudamérica, que cayeron en el envolvente juego de Italia. Y no se crea que quedaba en eso: tenía, además, un armador notable como Antognoni; un jugador sensacional como Conti; un goleador consumado como Rossi, el score del Campeonato, y un delantero que fue incomprendido pero tremendamente capaz, Graziani. ¡Qué manera de retroceder, de pelear la pelota perdida para recuperarla en favor de su equipo! Un jugadorazo en todo el sentido de la palabra.

– ¿Qué equipo le decepcionó?

– Alemania Occidental. Con menos ideas y argumentos futbolísticos de lo que yo creía apreciar en los campeones de Europa. Además, Austria, muy esquemático y lento para ser europeo. Repetido, poco audaz ya que jugaba con un solo delantero de punta: Schachner, el que le hizo el gol al equipo chileno.

– ¿El entrenador ideal?

– Bearzot. Supo eludir críticas iniciales para insistir en la fórmula y en la alineación que lo llevó al título mundial. Un entrenador jamás debe descomponerse. Bearzot lo demostró en la Copa del Mundo.

Texto: SERGIO RAMIREZ P.
Fotos: Carlos Fénero


10

España '82:

LOS GLOBOS QUE SE DESINFLARON

- El caso Maradona.
- Fracasaron por distinta razón Kempes, Bertoni, Uribe, Cubillas, Arconada, Krankl, Pezzey, Ceulemans y Blokhin.

Hace dieciséis días que terminó el Mundial. Italia ríe, disfruta, se divierte ''amasando'' el título de campeón que da mayores dividendos. En lo futbolístico equivale a llegar a la cima; en lo económico augurar un Campeonato Local espléndido, lleno de atractivos con las incorporaciones extranjeras que potencializarán las oncenas locales.

Es el lado alegre de la medalla del fútbol. De este deporte que se mueve bajo la pasión de millones de ''hinchas'', sostenedores del espectáculo popular. Que no han olvidado el Mundial porque fueron cuatro semanas de fiesta, donde todo lo demás pasó a segundo plano absorbido por la cita de la Madre Patria.

La parte triste es de las decepciones, que las hubo, y muchas, en el orden individual. Han ido decantándose con el correr de los días; los mayormente perjudicados serán los propios jugadores, con una sola excepción –Diego Armando Maradona–, quien fue transferido antes del Mundial del Boca Juniors al Barcelona. Ese ''detalle'' –vender su pase previo a la Copa del Mundo– libró a Maradona de una baja en el precio que perjudicó al club español. Distinto hubiese sido si la transferencia se concreta después de la cita máxima de España, donde Maradona pagó las consecuencias de formar en un equipo ''vacío''.



Kempes: ni la sombra del goleador del 78.

Maradona. Un caso especial; jugó discretamente por causa del equipo.

LAS GRANDES DECEPCIONES INDIVIDUALES

El caso de Maradona está enfocado. Aun más: creemos que el zurdo hizo todo lo posible por salvarse, sin lograrlo, porque un par de goles a Hungría es escaso aporte para un equipo que necesitaba lo sacaran de las tinieblas. Maradona no lo pudo hacer y la prueba está en que terminó ofuscado, mereciendo la expulsión por el feo foul a Batista en el partido con Brasil. Maradona tiene oportunidad de rehabilitarse. A los 21 años, le quedan, por lo menos, dos Copas del Mundo donde poder desarrollar todas las facultades futbolísticas que lo llevaron al primer plano mundial y a la cotización más alta en la historia de este deporte.

Las decepciones de Kempes y Bertoni son diferentes. El goleador del Mundial de Argentina no pudo demostrar ninguna aptitud saliente en canchas por él conocidas en su campaña anterior en el Valencia. Kempes, errando la tarea encargada por Menotti, fue la antítesis del goleador de cuatro años. Sin pólvora, codicia, ol-

...Que se desinflaron



Krankl. Dejó solo adelante al puntero Schachner. El ex goleador austríaco pasó casi inadvertido en el Mundial.

fato de gol, enturbió la marcha de un equipo encadenado. ¿Y Bertoni?: en Fiorentina es un astro; por eso volvió al seleccionado bajo la confianza de Menotti. No hizo nada por levantar al equipo; su dureza de movimientos, su falta de ubicuidad fueron irritantes cuando Argentina quería aclarar el paso en territorio enemigo durante los encuentros decisivos.

Maradona, Kempes, Bertoni. Tres casos distintos y una sola conclusión: decepcionaron cada cual por diversas razones.

Perú llevó una carta para venderla en un millón de dólares al término del Mundial. Y ahora Julio César Uribe no debe valer la tercera parte (su pase, por supuesto), dado el oscuro papel suyo en el Mundial. En cuanto a Teófilo Cubillas, incluido por presión popular en la que no estuvo ajeno el periodismo, demostró estar terminado para estos eventos, luego de su paso por el fútbol de los EE.UU. Cubillas no fue ajeno al paso del tiempo. Luego de consagrarse en el Mundial del 70, pasó inadvertido doce años después en la misma competencia.

¿Qué decir de Arconada?: fue considerado el mejor arquero de Europa antes del Mundial y terminó como culpable, si exclusivo por lo menos influyente en pobre campaña del dueño de casa. Ar nada demostró ser arquero de los "t palos". Sin conocimientos amplios mo para ser dueño del área chica, orden o anticiparse al peligro. En suma, f mucho menos de lo esperado.

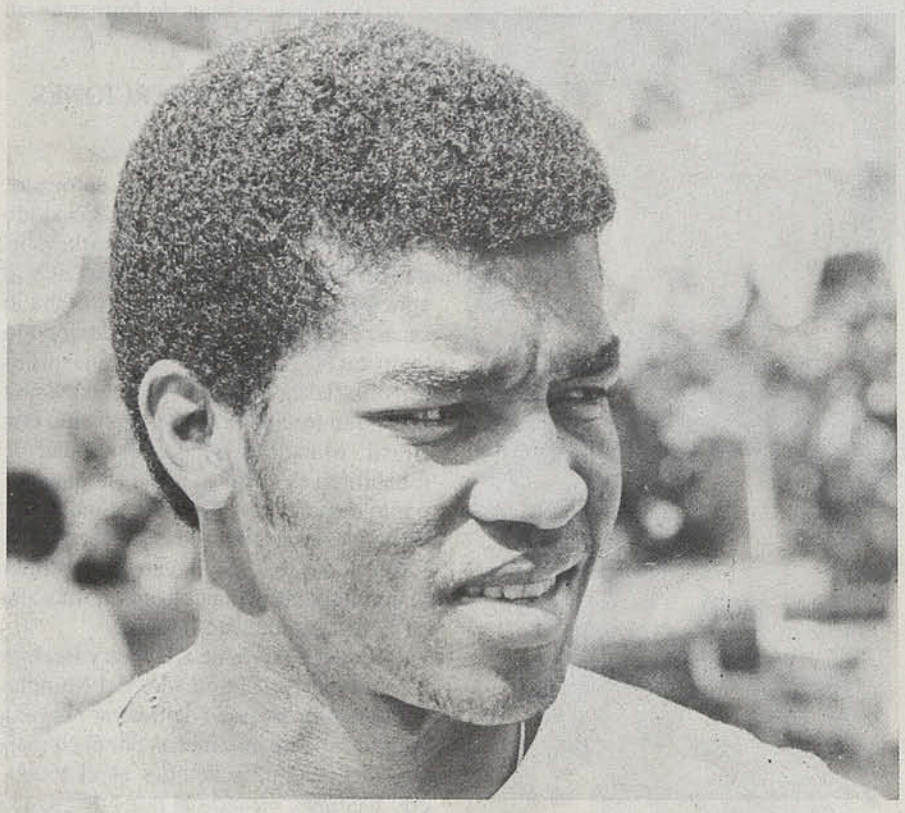

Uribe: su pase valía un millón de dólares antes del Mundial. ¿Cuánto vale ahora? Fue una de las decepciones, como Cubillas en Perú.



Arconada: atajó menos de lo que podía e rarse del "mejor arquero de Europa".

Tampoco Kaltz estuvo en su nivel. fornido zaguero lateral alemán occide tal dio la impresión de llegar gastado torneo en España. Sin luces ni reflej para irse arriba como acostumbraba h cerlo, manteniendo sólo su continuid en la marcación, Kaltz pudo cambiar suerte de Alemania de haber jugado en nivel que se le suponía.

Krankl fue menos que en Argenti porque se echó atrás y le dejó todo el pe ofensivo a Schachner en el conjunto au tríaco. Pero no fue la única decepción d conjunto de Schmidt. También Pezze que era considerado el mejor "líbero" Europa. La verdad es que demostró s inferior, por lo menos, a Scirea, Stielike Trésor y aun, el hondureño Costly, d enorme facilidad para cubrir todo el fren te defensivo.

Ceulemans, en Bélgica, no pasó de se una amenaza y lo mismo puede decirs del soviético Blokhin, que de armado clarísimo de las primeras jornadas s transformó en un intrascendente delante ro en las fechas decisivas. Le falta peso Blokhin, aunque conceptualmente es muy capaz.

El Grand Prix S pasó las eliminatorias.

Pasó las más duras pruebas de seguridad, suavidad y duración. Su diseño fue modificado una y otra vez hasta que se logró el neumático que es capaz de llegar a cualquier final.

Cuando usted lo ponga en su auto, verá que es diferente a cualquier otro neumático radial con cinturones de acero.

El Grand Prix S es el más evolucionado, y en su desarrollo han intervenido computadoras (para el dibujo de la banda de rodaje).

El Grand Prix S –por la función de sus laterales flexibles– tiene más agarre y más suavidad. Incluso cuando el pavimento está mojado.

Ponga en su auto el neumático que pasó –y con honores– las eliminatorias: ponga Grand Prix S de Goodyear.

RAND PRIX S. Más agarre • Más suavidad.

GOODYEAR

En todo el mundo, Goodyear es confianza.

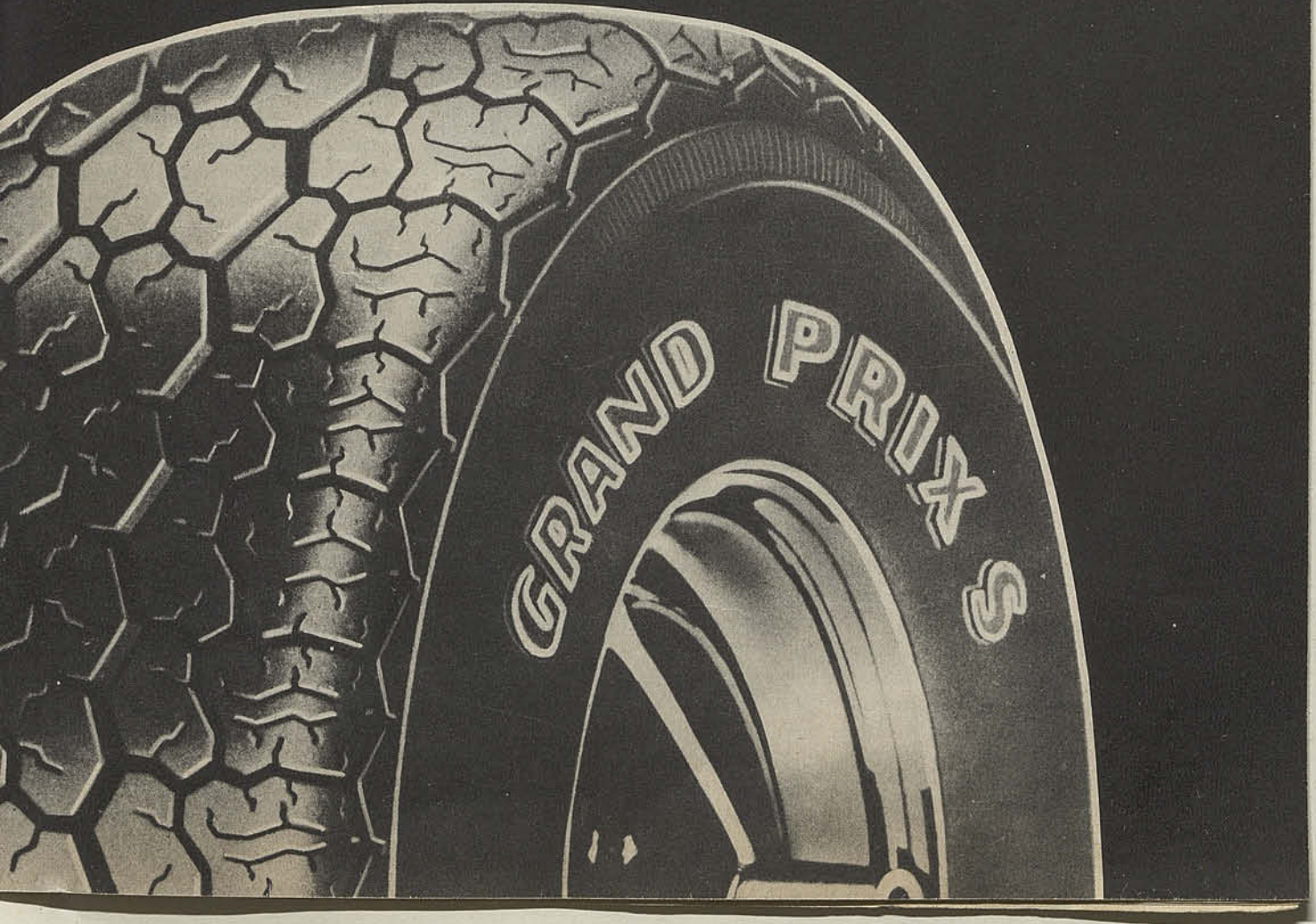

LA HISTORIA DE ARTURO GODOY

Segunda Parte

AÑOS DE PREPARACION

A MEDIADOS del año 1932, Luis Bouey consideró que había llegado el momento de zarpar, de llevar a su pupilo al extranjero. Pero el hábil manager no se fue con él, contrariamente a lo que sucedió con el Tani Loayza, a Nueva York. Lo hizo debutar en La Habana y allí noqueó en cuatro asaltos a un tal Pantaleón Mussolino. Luego ganó a Antonio Hevia y noqueó a Pedro Provenza. Entonces los viajeros se fueron a Miami, donde el púgil ganó cuatro combates, dos de ellos por nocaut, y luego siguió actuando en Tampa, Florida; volvió a Miami, pasó a Palm Beach y totalizó así en el año 32 trece combates, ganándolos todos. Los nombres de sus vencidos nada dicen, pero bien sabía Bouey que todo eso iba sirviendo para que el pupilo fuera adquiriendo experiencia y se fuera acostumbrando a ganar.

Todavía en 1933, Arturo, en Miami, Palm Beach y La Habana, obtuvo seis victorias más y entonces llegó el momento de cruzar el charco y fue así como apareció en Barcelona, donde venció a Al Roman, La Pantera de Arosa, Santiago Sola, Rafael Siciliano, el bastante conocido Mateo de la Osa y los argentinos Raúl Bianchi y Vicente Parrille. Este Raúl Bianchi era conocido nuestro, ya que en 1928 se clasificó, en el Hipódrome Circo de nuestra capital, campeón



sudamericano de aficionados, al vencer en la final a nuestro compatriota Sergio Ojeda, que era en esos años sólo un buen peso mediopesado.

En diciembre de ese mismo año, Arturo Godoy se presentó por primera vez en Buenos Aires, noqueando en tres rounds a Salvador Zaetta. Al año siguiente, siempre en Buenos Aires, nuestro campeón dejó nocaut a Mario Lenzi y a Esteban Senestraro, que había sido un brillante campeón amateur y se abría camino en el boxeo rentado.

UN EXTRAÑO COMBATE

ES QUE el primer día de marzo se efectuó un combate harto desigual en estatura, en peso y en fama. Arturo Godoy con Victorio Cámpolo, el Gigante de Quilmes, aspirante a la corona mundial de la categoría máxima. Le costaba a Arturo llegar hasta Cámpolo por la enorme estatura de éste y, en el segundo y tercer round, Victorio lo calzó con un terrible contra de derecha que sintió el chileno. Pero de lo que nadie se dio cuenta fue que Arturo, con ese punch, quedó mareado y hasta perdió la memoria. Digamos, peleó hasta el final sin saber cómo lo hacía, a puro instinto y gracias a su excelente preparación física y a su organismo recio y aguantador. El hecho es que más adelante en el combate Arturo agarró al gigante con una izquierda en gancho y lo mandó a la lona. Fue una pelea durísima para ambos y, en la opinión del prestigioso cronista de "El Gráfico" Félix Frascara, debió darse un veredicto de empate. Le levantaron la diestra a Cámpolo, que por algo era el pugilista local.

HORAS DE DESALIENTO

Arturo, luego de su encuentro con Victorio Cámpolo, regresó a Santiago y aquí venció por puntos, en dos oportunidades, al recio pesado estoniano Erwin Klaussner, que había arrasado con los adversarios que había enfrentado en nuestros rings.

Pero, fuera del ring, la vida de Arturo había encontrado oscuros caminos. Una

ma chilena se encaprichó con él y lo volvió en sus amorosas redes. Descui- su preparación, se le escapaba a su anager, hasta se olvidaba de sus obliga- ones del gimnasio. Y vino entonces su atch con el negro norteamericano Bill nes. Recuerdo haber presenciado los ntrenamientos de Jones en compañía del an director de boxeo que era Chaguito ópez. Jones era un maestro en la pelea e media distancia, era un espectáculo erlo en el gimnasio, pero advertimos ue más allá de cuatro rounds de guantes e cansaba terriblemente. Chaguito me lijo una tarde:

–¡Qué lindos rounds le hará este negro a Godoy al comienzo del combate! Le dará duro a nuestro campeón, pero como éste aguanta, para arriba lo hará papilla...

Pero la realidad fue otra. Jones no se cansó y vapuleó a Godoy durante todo el combate, que era a doce rounds. Fue una aplastante derrota por puntos y Godoy se sintió desalentado y más que pesimista. ''No sirvo para esto'', llegó a decir. ''No peleo más porque está visto que definitivamente el box no es para mí''.

Bouey, sin embargo, pensaba de muy distinta manera, porque sabía lo que había sucedido y comprendía la razón íntima de la derrota. Decidió el sabio manager cortar de raíz aquellos asuntos y se fue con su pupilo a Buenos Aires. Hasta allá lo siguió la entusiasmada dama, pero don Lucho fue duro. Hizo echar a la señora del gimnasio, donde había ido a ver al campeón y terminó con todo.

Ese mismo año nuestro campeón venció en el Luna Park a Eduardo Primo, empató con el supertécnico Tommy Loughran, ex campeón mundial de peso mediano y un eximio boxeador. Asimismo, venció más tarde a José Carátoli.

CON LOUGHRAN EN SANTIAGO

En 1935 volvió en Buenos Aires a enfrentar a Loughran y perdió por decisión en doce asaltos. Regresó a Santiago y, en los Campos de Sports de Ñuñoa, se midió una vez más, la última, con el estilista norteamericano.

Fue un hermoso match en el que a ratos uno tenía que admirar la técnica depurada de Loughran y a ratos, el empuje, la agresividad de Godoy que, acortando distancias, imponían su juego. Era la lucha de la técnica con el coraje y el coraje terminó por imponerse. El combate fue estrecho y las ventajas del campeón chileno fueron mínimas. Nunca olvidarán los aficionados que presenciaron el es-



pectáculo el noveno round de Tommy. Tres minutos de antología, porque en ellos Loughran acertó todos los golpes que lanzó y no recibió ni uno solo de su contrincante. Pero el astro norteamericano ya no era el de sus grandes noches, aunque todavía actuó dos años más en los rings de los Estados Unidos. Era ya un varón de 33 años de edad y con más de 15 años como boxeador profesional. Era tanto el dominio del ring de este famoso campeón que acostumbraba terminar todos los rounds del combate justo en su propia esquina. Sonaba el gong y, tranquilamente, se sentaba en el sillón del corner.

Después del combate, Godoy partió de nuevo a Buenos Aires, de paso, porque su destino era Río de Janeiro y allá ganó dos peleas fáciles para presentarse una vez más en la capital argentina, venciendo de nuevo a Eduardo Primo y a Vincenz Hower.

AHORA EN NUEVA YORK

SE DESPIDIO Arturo de Buenos Aires con una pelea absurda. Luis Angel Firpo, el primer sudamericano que disputó la corona mundial de peso pesado aquella que perdió con Dempsey en el segundo round ya cercano a los 40 años de edad, a causa de unos negocios infortunados y oscuros, decidió volver al ring, luego de 12 años de ausencia. Efectuó un par de matches con auténticos ''paquetes'' y luego se pactó su pelea con Arturo Godoy en el Luna Park. Fue una parodia, nada más. Godoy no quería dañar al veterano, sujetaba sus golpes, pero se vio obligado a noquearlo en el tercer round.

Era julio de 1936 y Luis Bouey estimó que ya había llegado el momento de presentarse en Nueva York. En octubre y noviembre hizo allá sus dos primeros cotejos empatando en diez vueltas con dos ranqueados: Leroy Haines y Ali Ettore.

Comenzaba el duro camino hacia la cumbre, en busca de lo que Bouey había pronosticado: el enfrentamiento con el campeón mundial de todos los pesos.

Siviero enfrenta la marca de Moser, en el partido en que Cobreloa venció a Flumengo en el Estadio Nacional. El subcampeón de la Copa "Libertadores de América" contará esta vez con el refuerzo de Juan Carlos Letelier en la ofensiva, complementándose con el ariete uruguayo.

UNA COPA PARA MATAR LAS PENAS...

Colo Colo y Cobreloa iniciarán su participación en la Copa Libertadores, que desde hace 21 años es esquiva para los chilenos. Liga Deportiva Universitaria, de Quito, y Barcelona, de Guayaquil, son los oponentes en esta versión del máximo torneo de clubes sudamericanos.

La Copa "Libertadores de América" tiene un origen chileno. Nació del primer Campeonato de Campeones de clubes sudamericanos organizado por Robinson Alvarez, presidente de Colo Colo, que llevó al Estadio Nacional el magno acontecimiento. Lo ganó Vasco de Gama, superando al poderoso River Plate, que, entre otras grandes figuras, trajo a Alfredo Distéfano, autor del gol más rápido en el escenario de Ñuñoa: recibió la pelota de José Manuel Moreno; picó al área de Litoral de Bolivia y con derechazo cruzado batió a Arraya, arquero boliviano. Corrían exactamente siete segundos de juego y River aplicaba su fórmula que le dio tantos triunfos, aunque no pudo vencer después a Vasco de Gama, que tenía en el arco al moreno Barboza, el meta de mayor saque que recordamos. De un tiro de su propio arco llegaba al otro con toda facilidad.

Ese Campeonato dio motivo al torneo fijado por la Confederación Sudamericana en 1960 con la participación de los campeones. En 1966 fueron agregados los vicecampeones a iniciativa de los uruguayos para no dejar afuera a Peñarol o Nacional, sostenedores del fútbol del país oriental.

El éxito de la Copa "Libertadores de América" fue comprobado con la participación de todos los países afiliados a la Confederación. Y en el fondo vino a reemplazar al Campeonato Sudamericano de selecciones, que actualmente se disputa cada cuatro años bajo la denominación de Copa "América", donde Chile es vicecampeón.

LA PARTICIPACION CHILENA

Chile llegó por primera vez al partido final en 1973, pero pudo hacerlo en 1970 cuando la "U", en forma increíble, perdió un punto en cancha de Racing de Buenos Aires ante Peñarol de Montevideo en el último minuto. El malogrado Ermindo Onega puso la paridad del 2 a 2 que significó la eliminación de la "U"; ganando los azules, disputaban la final con Estudiantes de la Plata, el equipo de Zubeldía, entrenador que pagó con su vida las tesiones del fútbol.



En 1973 Colo Colo llegó al partido cumbre con un equipazo que consideramos el mejor formado por los albos en su trayectoria profesional: Nef; Galindo, Herrera, González, Rubilar; Páez, Valdés, Messen; Caszely, Ahumada, Véliz. Tras un comienzo inseguro, fue superándose hasta lograr la hazaña de ganar a Botafogo en el propio estadio Maracaná en el triunfo más sensacional del fútbol chileno a través de toda la Copa. Ganó 2 a 1 y le fue anulado un gol legítimo, desde 30 metros, a "Chamaco" Valdés.

Colo Colo empató con Independiente a un gol en Buenos Aires (gol de Véliz), pero no fue capaz de ganar en Santiago, ya que el empate a cero le obligó a un partido de definición en Montevideo perdiendo en un arbitraje parcial. Colo Colo merecía haber sido campeón; no lo fue porque en Santiago de Chile, ante una multitud que llenaba el Estadio Nacional, fue insuficiente para vencer la valla defendida por Santoro.

Dos años después, Unión Española tuvo suerte parecida. Sin tener un equipo como el Colo Colo 73, llegó al partido final con Independiente, dejando en el camino a Huachipato, campeón chileno; The Strongest, Jorge Wilsterman, ambos de Bolivia; Liga Deportiva Universitario, de Ecuador; Universitario, de Lima. Enfrentando en la final al invencible Independiente (ganador un mayor número de veces de la Copa "Libertadores de América"), el equipo de Unión Española ganó aquí a los rojos de Avellaneda por 1-0, con gol de Ahumada de último minuto, para perder en Buenos Aires por 1-3. En la definición en Asunción, en el estadio "Defensores del Chaco", repleto hasta los bordes, los rojos perdieron 0-2. Era imposible ganarle al Independiente de esa época, el equipo de Bochini, especialista de la Copa.

Cobreloa fue en 1981 el último finalista chileno de la Copa "Libertadores de América". El más sorprendente porque no estaba "calculado" que el equipo de Calama llegaría a tanta altura. Eliminó consecutivamente a Universidad de Chile, Sporting Cristal, Torino, de Perú; Nacional, Peñarol, de Montevideo (los venció en el propio estadio Centenario) para

UNA COPA PARA...



Caszely ante la defensa de Cerro Porteño en un encuentro de ingrata recordación para los albos. En la versión del 80, en que se clasificó O'Higgins de Rancagua, fueron eliminados.

llegar a la confrontación final con Flamengo, el equipo de Zico, Junior. El primer partido lo perdió Cobreloa 2 a 1 en Maracaná; la revancha, en Santiago, fue el equipo chileno 1 a 0 con gol de tiro libre de Merello. En la definición, en Montevideo, ganó Flamengo 2 a 0.

AHORA COLO COLO-COBRELOA

Mañana iniciarán los juegos, en el Estadio Nacional los equipos de Colo Colo y Cobreloa, que están en el mismo grupo de Liga Deportiva Universitaria y Barcelona, de Ecuador, quienes ya se enfrentaron inicialmente con un triunfo "por lado".

¿Qué puede pasar entre Colo Colo-Cobreloa?: en el papel la opción es muy equilibrada, porque los albos son los campeones de Chile y Cobreloa subcampeón de la Copa "Libertadores de América" en su última versión. Los albos forman la base de la selección chilena, suponiéndose que los jugadores ya se han recuperado anímicamente del golpe del Mundial, por lo que estará en el máximo rendimiento. Cobreloa, a su vez, tiene la ventaja de jugar dos partidos en altura en esta rueda inicial (Calama y Quito) que le daría un handicap en su favor. En todo caso, lo importante es que "pase" uno de los representantes del fútbol chileno, necesitado de una rehabilitación en el orden internacional. Cualquiera tiene que "sacar la cara" por el fútbol chileno en esta oportunidad. Mañana miércoles veremos si hay lugar para tener esperanzas.

LOS PARTICIPANTES DEL FUTBOL NACIONAL

1960: Universidad de Chile.
1961: Colo Colo.
1962: Universidad Católica.
1963: Universidad de Chile.
1964: Colo Colo.
1965: Universidad de Chile.
1966: U. de Chile
U. Católica.
1967: U. Católica
Colo Colo.
1968: U. de Chile.
U. Católica.
1969: Santiago Wanderers
U. Católica.
1970: U. de Chile
Rangers.
1971: Colo Colo
U. Española.
1972: U. San Felipe
U. de Chile.
1973: Colo Colo
U. Española.
1974: U. Española
Colo Colo.
1975: Huachipato
U. Española.
1976: U. Española
Palestino.
1977: Everton
U. de Chile.
1978: U. Española
Palestino.
1979: Palestino
O'Higgins.
1980: Colo Colo
O'Higgins.
1981: Cobreloa
U. de Chile.

Campaña total:

LOS CHILENOS EN LA "LIBERTADORES"

Equipos	Part	PJ	PG	PE	PP	GF	GC	Pts
U. de Chile	9	56	18	12	26	84	82	48
Colo Colo	7	53	20	11	22	88	99	51
U. Española	6	47	15	15	17	56	62	45
U. Católica	5	52	24	9	19	92	73	57
Palestino	3	22	8	6	8	32	26	22
O'Higgins	2	16	4	5	7	18	16	13
Cobreloa	1	13	7	4	2	25	12	18
Stgo. Wanderers	1	12	4	3	5	24	22	11
Rangers	1	10	1	1	8	11	31	3
Huachipato	1	6	2	2	2	11	10	6
Everton	1	6	2	1	3	7	8	5
U. Sn. Felipe	1	6	1	2	3	5	8	4

PHILIPS

PHILIPS

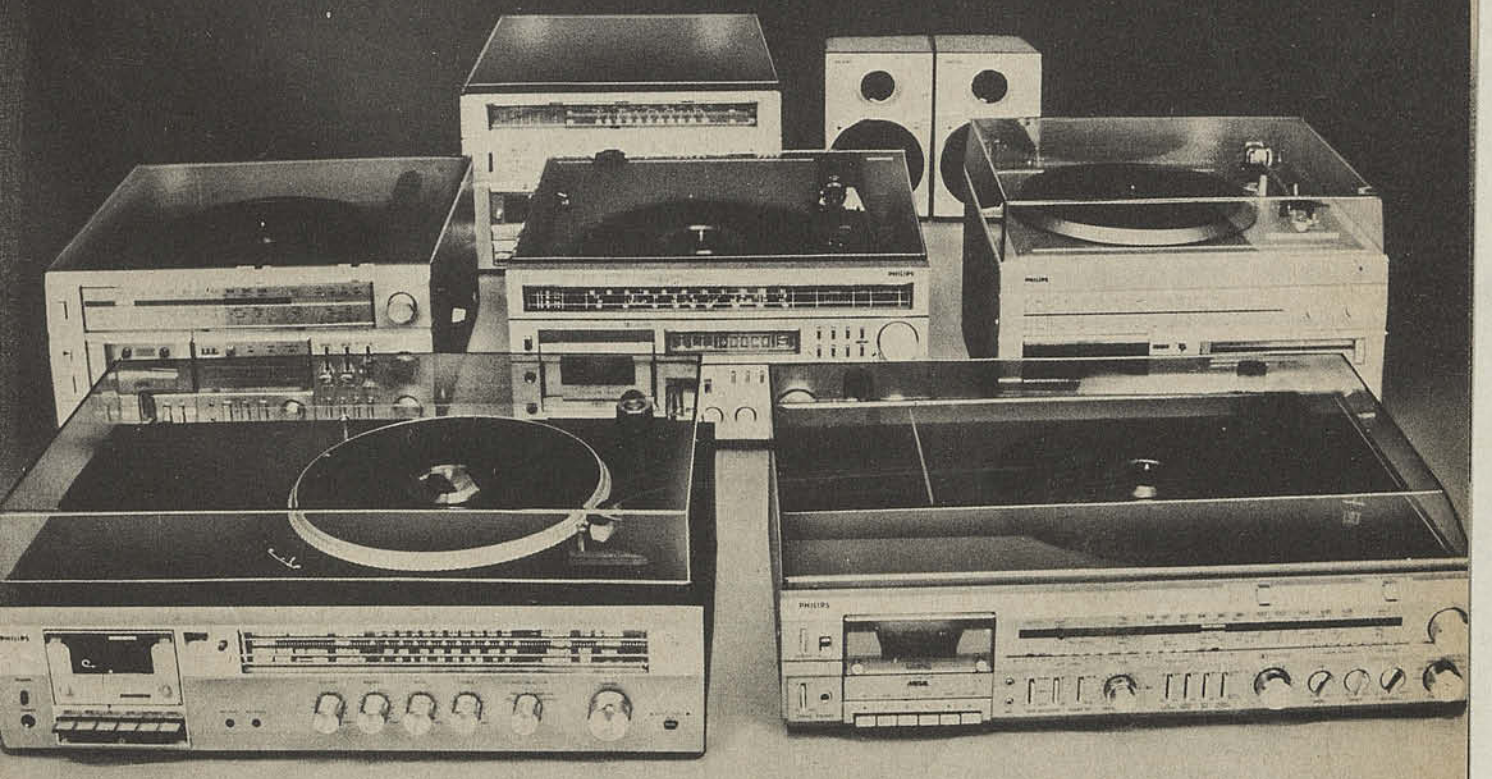

La delantera del sonido.

Philips destaca por su perfecta ejecución de la técnica del 3 en 1. Una fórmula que exige una perfecta integración entre los componentes del Equipo y donde cada uno de ellos debe sobresalir por técnica, potencia y estilo.

Por eso, en la selección del sonido la delantera es Philips.

Conozca nuestra actual alineación.

PHILIPS audio

En la avanzada tecnológica del sonido.

PRIMERA DIVISION

RESULTADOS
2ª Fecha, 1ª Rueda

COBRELOA (2) Merello y Letelier
U. CATOLICA (0)

LA SERENA (0)
COLO COLO (2) Alvarado y Vasconcelos

UNION ESPAÑOLA (0)
ARICA (2) Valdés (penal) y Moscoso

PALESTINO (1) O. Fabbiani (penal)
ATACAMA (2) Ramos y Villegas (autogol)

AUDAX ITALIANO (1) R. Fabbiani
MAGALLANES (1) Gaete

STGO. MORNING (0)
NAVAL (2) O. Arriaza (2)

IQUIQUE (0)
O'HIGGINS (1) Atanasovic

RANGERS (1) Rojas
U. DE CHILE (5) Hoffens (2), Silva y Gamboa (2), 1 de penal.

PRIMERA DIVISION CAMPEONATO OFICIAL Nº 50 1982	A. ITALIANO	ARICA	ATACAMA	COBRELOA	COLO COLO	IQUIQUE	LA SERENA	MAGALLANES	NAVAL	O'HIGGINS	PALESTINO	RANGERS	STGO. MORNING	U. ESPAÑOLA	U. CATOLICA	U. DE CHILE	CAMPAÑA CUMPLIDA							
																	PARTIDOS				GOLES		UBICAC.	
																	J.	G.	E.	P.	F.	C.	PTS	UG
A. ITALIANO								1x1	1x2								2	0	1	1	2	3	1	11º
ARICA										1x3				2x0			2	1	0	1	3	3	2	8º
ATACAMA											2x1	2x0					2	2	0	0	4	1	4	3º
*COBRELOA (1b)						7x0									2x0		2	2	0	0	9	0	5	1º
*COLO COLO (2b)							2x0				2x3						2	1	0	1	4	3	4	3º
IQUIQUE				0x7						0x1							2	0	0	2	0	8	0	13º
LA SERENA					0x2			0x2									2	0	0	2	0	4	0	13º
MAGALLANES	1x1						2x0										2	1	1	0	3	1	3	7º
NAVAL	2x1												2x0				2	2	0	0	4	1	4	3º
O'HIGGINS		3x1				1x0											2	2	0	0	4	1	4	3º
PALESTINO			1x2		3x2												2	1	0	1	4	4	2	8º
RANGERS			0x2													1x5	2	0	0	2	1	7	0	13º
STGO. MORNING									0x2						3x3		2	0	1	1	3	5	1	11º
U. ESPAÑOLA		0x2														3x7	2	0	0	2	3	9	0	13º
*U. CATOLICA (1b)				0x2									3x3				2	0	1	1	3	5	2	8º
*U. DE CHILE (1b)												5x1		7x3			2	2	0	0	12	4	5	1º

*Puntos de bonificación obtenidos en el Campeonato "Polla Gol" 1982.



Miguel Angel Gamboa

MAXIMOS GOLEADORES

PRIMERA DIVISION

Con 4: Miguel A. Gamboa (U.Ch.)

Con 3: Juan Carlos Letelier (Cobr), Oscar Fabbiani (Pal), Héctor Hoffens (U.Ch.)

Con 2: Miguel A. Neira (U.C.), Raúl Toro (S.M.), Jorge Neumann (U.E.), Julio Osorio (C.C), José L. Siviero (Cobr.), Oscar Arriaza (Nav.) y Silva (U.Ch.)

Con 1: Baeza (S.M.), Vasconcelos y Alvarado (C.C.), Merello (Cobr.), Gálvez, Pellegrini, Liminha (U.Ch.), Díaz (U.E.), J. Soto y Espinoza (Nav.), Ramos y Fabbiani (A.I.), Marcoleta, Bernal y Gaete (Mag.), Olivera, Soto y Puebla (Cobr.), Ramos Núñez y González (Atac.), Valdés y Moscoso y Cabrera (AR.), Vargas, Burgos, Orellana y Atanasovic (O'H'.) y Rojas (R.)

SEGUNDA DIVISION

Con 5: Salgado (Cobr.), Escobar (TR), Arce (Ñ) y Venegas (LIN)

Con 4: Cabrera (S.L.), Márquez (LIN), Alarcón y Ortega (COL.), Herrera (ULC), Bonhomme (FV) y B. Pérez (TR)

Con 3: Monsalves (DC), Ponce (COL), Zamora (EV), Arias, Guevara y Melo (GC), Logán y Puyol (USF), Miranda (TF), Turén (SAU), González (LSCH) y Barraza (COQ).

SEGUNDA DIVISION

Campeonato Oficial 1982

RESULTADOS:

8ª Fecha, 1ª Rueda

CONCEPCION	(3) Rojas, Cavalleri y Godoy
ANTOFAGASTA	(4) González, Lobos y Naveas (2)
COBRESAL	(1) Fabres
COQUIMBO	(0)
OVALLE	(1) Araya (penal)
SAN LUIS	(2) Salinas (2)
WANDERERS	(1) Garrido
HUACHIPATO	(1) Medina (autogol)
U. CALERA	(3) Santis, Vera e Hita
TALAG. FERROV	(0)
TRASANDINO	(5) Ugarte, Monsalve, Escobar (2), Castro (2)
ÑUBLENSE	(3) Arce (2) y Rosales
SAN ANTONIO	(2) Contreras y Santis
COLCHAGUA	(1) Ortega
LINARES	(1) Zumelzú
IBERIA	(1) Castillo
L. SCHWAGER	(2 Italiano (2)
FDEZ. VIAL	(1) Reyes
MALLECO	(1) Muñoz
EVERTON	(1) Lagos (autogol)
GREEN CROSS	(0)
U. SN. FELIPE	(0)



Calera y Ferro Talagante: los "cementeros" pudieron más.

POSICIONES

Antofagasta	14 ptos.
* Cobresal (1b)	12
San Antonio	12
* Trasandino (1b) (1pp)	11
Unión Calera	11
Fernández Vial	9
Wanderers	9
Linares	9
* Everton (2b) (1pp)	9
Ñublense (1pp)	8
Coquimbo	8
Green Cross	8
Unión Sn. Felipe	8
Concepción (1pp)	7
* Colchagua (1b)	7
Lota Schwager	7
San Luis	7
Ovalle	6
Talagante Ferro V.	5
Iberia	5
Huachipato	3
Malleco Unido	2

(*) Puntos de bonificación obtenidos en el Campeonato "Polla Gol". (1pp) Un partido pendiente.

Se "dejó" empatar por Magallanes:

AUDAX OLVIDO QUE LOS PARTIDOS DURAN 90'...

- El equipo verde fue mejor mientras no apeló al retroceso intencional.
- Magallanes utilizó variantes posicionales sin grandes resultados prácticos.

Los partidos duran 90 minutos. Parece una ingenuidad decirlo porque ni el más ignorante "hincha" del fútbol desconoce la prolongación de un encuentro, lo que suelen olvidar equipos de Primera División. Es el caso preciso de Audax Italiano, que el sábado reciente dejó escaparse un punto que tenía ganado por errores de último momento, a los que se agregó la expulsión del Cuerpo Técnico a instancias del guardalíneas de la tribuna oficial.

Audax, en efecto, fue la mayor parte del encuentro superior a Magallanes en un punto esencial: claridad de maniobras. Lo fue por una razón muy sencilla. Mantuvo Hugo Berly la fisonomía habitual con la única variante de la inclusión de Lorca, como Nº 6, de "tapón" de la última línea. En todo lo demás, Audax se ciñó a lo corriente; es decir cada hombre en su puesto empezando por Vallejos en el arco para terminar con Castro en la punta izquierda.

Esa lógica le dio al elenco verde supremacía sobre Magallanes que alteró sus líneas en el plausible afán de su director técnico de modernizar a sus jugadores. Esto es, darles mayor funcionalidad. Así Gaete, zaguero central el año anterior, pasó a la posición de mediocampista con poder de llegada; Toro, puntero "ventilador", se transformó en mediocampista neto, ayudado por Jáuregui. Entre ambos no lograron darle unidad al once carabelero.

Magallanes, influenciado por un entrenador que estuvo en el Mundial, quiso jugar como los europeos olvidándose de los números en las espaldas pero para eso se requiere de un trabajo de años u otro material humano. El deseo es elogiable, denota una inquietud, pero un equipo local no cambia de funcionamiento de la "noche a la mañana". Así le pasó, reiteradamente, a todos: quisieron imitar al Holanda del 74, el del fútbol total. Para emularlo se necesitaban jugadores como Cruyff o Neeskens, los fenómenos de la "naranja mecánica".

¿Dónde queremos llegar?: en el fútbol lo principal son los jugadores y seguirán siéndolo siempre. Distinta es la posición del entrenador, que quisiera que cada uno "las supiera todas", ensayando las variantes o sistemas utilizados por los mejores equipos del mundo.

En consecuencia, Audax fue más realista. Jugó como sabe hacerlo, de la única forma que sabe, pero no supo ganar. En cambio, Magallanes quiso hacer fútbol europeizado y apenas pudo empatar en los últimos cinco minutos ayudado por el retroceso del antagonista.

LOS DOS GOLES

25' de juego. Un minuto antes una jugada de Pamies terminó en riesgos para la valla de Magallanes, pero del entrevero surgió un rechazo parcial que fue a dar a la posición de Fabbiani. De mediavuelta, de zurda, metió un pelotazo esquinado que venció la resistencia de Duarte. Un golazo por la potencia y dirección del disparo del contradictorio delantero verde, de fuera del área.

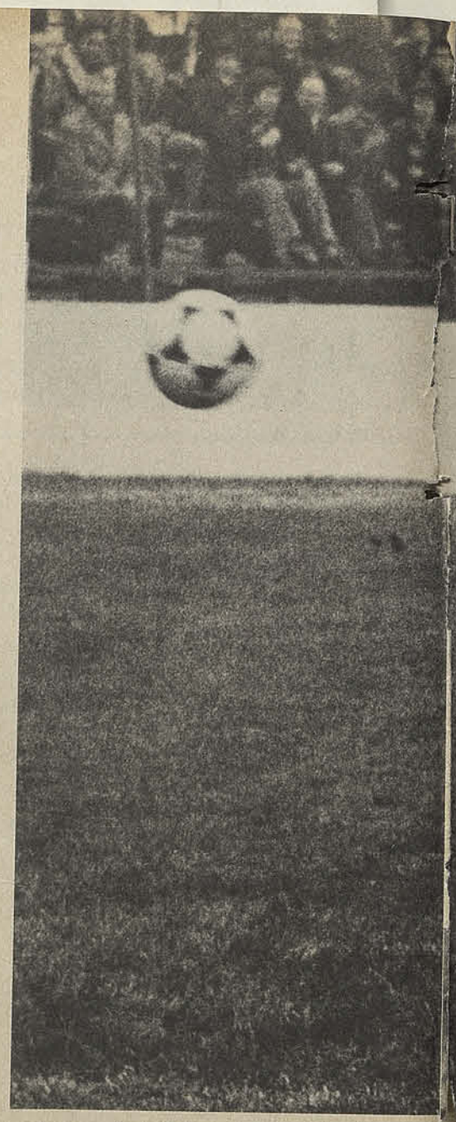



Fabbiani le da de zurda desde fuera del área. La pelota vencerá la resistencia de Duarte transformándose en el gol de Audax al cumplirse los 25'.

Faltando cinco minutos para el término de la brega empató Magallanes: se fue Rojas por la derecha entrando raudamente al área; su centro atrás fue rechazado parcialmente por Pacheco dejando la pelota a disposición de Gaete, que de derecha, violentamente, la incrustó en la red.

TEXTO: Sergio Ramírez Banda
FOTOS: J.C. Fernández y Joaquín Donoso



Gaete jugó esta vez en mediocampo, empujó mucho y tuvo resistencia para no quedarse sólo en función defensiva. Y el premio lo tuvo después de un rebote: derechazo violento para igualar el marcador.



ARICA: un buen plan más el cerebro de "Chamaco"

Los nortinos sacaron provecho de todos los problemas de Unión Española, apegándose a una lógica disposición táctica que los protegió bien sin encerrarlos definitivamente en campo propio.

La neblina que terminó por cubrir la cancha de Santa Laura el sábado fue todo un símbolo para Unión Española. Su propia confusión y falta de claridad tenían un reflejo brumoso y frío. Porque si al triunfo de Arica no hay nada que objetarle en cuanto a justicia y procedimientos, la segunda caída de los rojos hispanos deja muchas interrogantes.

Los nortinos cumplieron con un plan lógico; sacrificio de alero derecho por un volante, alegre, que completaba el cuarteto central y le daba más libertad a "Chamaco" Valdés para ser el enlace con Moscoso y Cabrera. Eso con el respaldo de una zaga eficiente con Villazón, Ibarra, Rafael González y Amigo, aunque éste en el primer lapso tuviera un par de vacilaciones. Y tuvo además un curso favorable porque logró el gol inicial –penal de Valdés por foul a Cabrera– y la segunda cifra cuando ya Unión Española dejaba muchos huecos en su zaga por la expulsión de Ríos. Arica interpretó bien su libreto y pese a las precauciones lógicas que tomó, el trajinar de sus volantes Alegre, Leal, Ponce de Ferrari y Valdés le dio siempre una cuota de desahogo hacia arriba.

A Unión en cambio cuesta "encontrarla". Hugo Ubeda que ingresó en la etapa final intentó una explicación: **"Según las indicaciones del descanso, íbamos a realizar una marca personal y en ella Donoso (sin wing neto al frente) iría sobre Valdés. Desgraciadamente la expulsión de Ríos nos descompaginó totalmente".**



Cuando Valdés entró en juego Arica tuvo desahogo. La facilidad de "Chamaco" para resolver con técnica y rapidez mental es, pese a los años, un factor importante.

Moscoso se lo pierde ante Enoch al tocarla demasiado larga. De todos modos el delantero de Arica hizo el segundo gol y preocupó por su movilidad.

Lo cierto es que al equipo que dirige Novello le está faltando peso y definición. Esto vale tanto para el ataque donde Miranda no logró concretar lo bueno que insinuó al comienzo como en mediocampo donde Casali, Pinto, y después Ubeda se movilizaron mucho, pero sin "herir" cerca del área, una zona a la cual normalmente deben llegar con peligro. Incluso como tantas veces la presencia de Carvallo en el segundo tiempo le dio más orden y sentido a esa búsqueda ofensiva. Pero falta sorpresa. Simaldone no está; Neumann combina buenas y malas, los laterales llegan para centros anunciados y los volantes pisan poco la zona brava. La mano de Novello es conocida en Unión y los mismos del año pasado, pero concretamente el equipo no alcanza un rendimiento de mediana jerarquía.

LA IMPORTANCIA DE VALDES

Las lluvias y las exigencias de los partidos iniciales le han quitado al césped de Santa Laura la calidad necesaria para hacer fútbol "de primera". Al menos así podría "explicarse" que sólo Francisco Valdés, ya en los 40 años, sea capaz de jugar un toque, cruzando la pelota en forma instantánea o poniendo el pase justo. Lo de "Chamaco" el sábado no fue brillante, pero sí decisivo. Suyo fue el pase en la jugada del penal que él mismo convirtió y también le perteneció la habilitación a Moscoso en el segundo gol de Arica. La técnica de Valdés sigue siendo un privilegio en el medio nacional y de ahí su clara vigencia. Lo bueno para Arica es que "Chamaco" es bien complementado y tiene varios acompañantes de relieve. El zurdo Cabrera ya es conocido por su habilidad y al hermano de Moscoso hay que analizarlo con calma. Es cierto que se perdió algunos goles por atolondramiento, que cayó exageradamente en el fuera de juego, pero a cambio de eso tuvo movilidad y aguante para picar todo el partido con una constancia que a otros consagrados les falta. Valdés es el talento que no se apaga y Moscoso la posibilidad de un jugador interesante. Entre esos extremos generacionales, Arica armó un equipo que no ganó de casualidad...

Texto: IGOR OCHOA
Fotos: Juan Carlos Fernández y Joaquín Donoso.

Primer triunfo albo en la competencia oficial.

COLO COLO BRIO LA PORTADA

Con goles de Alvarado, al cumplirse los 41', y Vasconcelos, a los 25' de la etapa final, el team albo logró derrotar al elenco local.

Deportes La Serena está en rodaje: sus incrustaciones necesitan mayor afiatamiento.

LA SERENA. Colo Colo fue a ir La Portada. Y allá en el norte, equipo popular se rehabilitó de su traste inicial ante Palestino para rotar a Deportes La Serena 2 a 0, rcador que refleja, con justicia, la erencia de aptitudes entre el actual npeón chileno frente al conjunto al.

Para el Campeonato, el fútbol todo, es importante que gane Colo Colo. Y no nos estamos "poniendo la camiseta". La realidad indica que si el elenco albo anda bien, rindiendo de acuerdo al poder de su plantel, el espectáculo recobra fulgor. Adquiere la dimensión normal tomando en cuenta que el fútbol profesional nuestro lucha contra el "estigma" del Mundial como hecho incuestionable. Si el Campeonato logra conmover, interesar, no cabe la menor duda de que los aficionados se irán olvidando del percance de España.

Esa es la importancia del triunfo de Colo Colo. Que suma dos puntos a su bonificación similar lograda por el ti-





Vasconcelos ha recibido el centro de Vera, reemplazante de Osorio, poniendo la pelota lejos del alcance de Ivy. El brasileño intuye el éxito de la jugada mientras Garrido ha buscado una ubicación ofensiva.

Vasconcelos:

"PORTILLA ME SIGUIO TODO EL PARTIDO..."

Había alegría en el camarín albo. Una alegría normal, sin desbordes porque ya en el avión, rumbo al norte, había seguridad en la rehabilitación. Colo Colo "no puede perder dos partidos seguidos", era la tónica general; ello se ratificó en la Portada.

El análisis de Pedro García fue sobrio:

—Ganamos bien; hicimos un primer tiempo acelerado para aplacarnos después con la conquista del primer gol. Deportes La Serena nos planteó el partido como esperábamos pero prevalecieron nuestras individualidades. Nos faltaron titulares, aunque el plantel es lo bastante generoso para hacer cambios en el momento preciso. Los ingresos de Vera y Alvarez fueron oportunos. Justo cuando necesitábamos el segundo gol para desahogarnos.

Garrido, de nuevo en su nivel enfocó el partido con tranquilidad. Con la tranquilidad del vencedor:

—Nos costó hacer el primer gol lo que es usual en Colo Colo porque el rival está preparado para eso: dilatarnos la apertura de la cuenta. Fue un encuentro normal donde ganó el mejor dispuesto, Colo Colo. Ahora estamos seguros de que todo saldrá bien luego de ese sofocón de la primera fecha ante Palestino.



Vasconcelos escapando de la marca de Portilla, su concerbero de toda la tarde. El brasileño salió airoso aunque el volante local lo anuló en la primera fracción.

tulo de campeón del torneo "Polla Gol".

Analizar el partido es simple. Deportes La Serena se plantó de "chico a grande" con la marca pegajosa de Portilla sobre Vasconcelos para quitarle libertad al armador de Colo Colo. ¿Qué hizo Colo Colo?: entregó las riendas del mando a Ormeño adelantando, además, al volante de contención Inostroza para lograr superioridad numérica en campo —contrario—. La defensa serenense se fue haciendo cada vez más difícil, porque Colo Colo era el dueño del campo y propietario casi absoluto del balón. Sin maestría, al estar atado a Vasconcelos, pero con ímpetu, decisión para llegar hasta el arquero Ivy, un jugador que debió estar atento cada minuto para evitar la caída de su valla.

El dominio de Colo Colo vino a concretarse recién a los 41'. Tiro libre de Vasconcelos que da en la "barrera" de defensores rojos; la pelota llega a poder de Osorio, que de taco se la puso al disparo de Alvarado, quien con lanzamiento corto y preciso abrió el marcador.

¿Qué había hecho La Serena, ofensivamente hablando?: un tiro de Torino, luego de una obstrucción al eje delantero Estay, fue lo más peligroso que atravesó el arquero internacional Osbén, deseoso de recuperar sus aptitudes habituales. Lo demás fue puro alarde, anhelos de llegar al área alba, sin poder Pizarro, Estay u Olivares crear reales peligros de gol. Osbén, pues, tuvo una primera etapa tranquila, suficiente para ir adquiriendo la confianza en sus medios, tan desdibujada después del Mundial.

"Los futbolistas profesionales del país no desean otra cosa que, respetados sus derechos, entregar con todo el profesionalismo que la actividad requiere y toda la aplicación de que son capaces, lo mejor de cada uno, para hacer del fútbol profesional un espectáculo y una sana recreación para la afición deportiva del país, y de este modo recuperar para los escenarios deportivos el marco que el fútbol chileno necesita para su mejor desenvolvimiento."

FRIA REALIDAD

Lo que no denunciaron los jugadores ni la directiva de su Sindicato en esa comunicación son los casos dramáticos que viven los cracks y los que no son cracks en algunas instituciones. Como el caso del club Ovalle en el norte. El plantel completó 7 meses impago, porque no se puede considerar alivio un abono recibido en marzo. Los jugadores y su entrenador Constantino Mohor han buscado todas las soluciones amistosas y su situación no ha mejorado. Con un estoicismo ejemplar, siguen jugando y defendiendo su camiseta y su pueblo. Pero hay una cosa bien concreta. Ovalle no es plaza para el fútbol. El año pasado, ni cuando disputaba un cupo para ascender, llevó a la cancha a lo sumo mil personas.

El Santiago Morning, equipo de primera división, también arrastra problemas económicos. Se instaló en Melipilla, pero parece que el cambio de clima no trajo ni más socios ni más dinero a la tesorería. A los jugadores se les debe 4 meses. Han recibido abonos, pero el problema sigue latente.

Con Palestino, terminó hace algunos días atrás un problema serio. La directiva pagó mayo, pero quedó debiendo los dos meses siguientes. Y en las conversaciones, amenazaron que rebajarán los sueldos en un 50% y si no llegan a un acuerdo, cerrarán las puertas del club.

En Lota Schwager, el asunto es mucho peor. Los titulares y suplentes están 4 meses impagos y la deuda total, incluyendo algunas primas, es de 5 millones de pesos. Los jugadores, la semana pasada, manifestaron sus deseos de no actuar en los próximos compromisos oficiales.

En Wanderers, el equipo líder de Valparaíso, la batuta la tienen, de acuerdo con reportajes salidos en algunos diarios, el entrenador Guillermo Díaz y su ayudante "Chamullo" Ampuero. Ellos han pedido ayuda, organizando rifas, bailes y otras cosas entre los porteños, para tener camisetas, equipos y útiles deportivos. A los dirigentes no los ven desde hace dos meses. Les deben 3 meses de sueldos. Pero el señor Renzo Arata, presidente wanderino, llegó muy suelto de cuerpo a la reunión de Consejo de la Central de Fútbol, dando la sensación que tiene todo solucionado.

En Viña, los vientos también soplan al revés. Se adeudan 3 meses de sueldos y se han dado anticipos con gotario. Pero Everton afronta otras penurias. Han perdido 3 querellas y serán embargados.

En Ñublense el plantel de 11 jugadores del año anterior tiene ya ganada una querella de sueldos y primas. Pero el actual plantel también está impago hace 2 ó 3 meses. Los jugadores Ricardo Rosales, Luciano Gómez y Vega, que tienen querellas por sueldos y primas adeudadas, ya ganaron en los tribunales la batalla. Por lo tanto Ñublense, quiera o no quiera, tiene que pagar.

MAS PELLEJERIAS

En La Serena la deuda suma casi dos millones y aunque las conversaciones están en plano cordial, los jugadores han pedido al Sindicato apoyo en sus justas reclamaciones. Igual cosa pasa con el plantel de Regional Atacama. Los dirigentes, que no pagan, con su mejor "cara de palo" amenazaron con declararse en quiebra para no liquidar sus deudas. Rangers, otro equipo de la zona sur, también tiene deudas de arrastre con los jugadores.

En Concepción los problemas se prolongan desde el año pasado, con crisis incluso a nivel directivo. Se han vendido jugadores, pero la verdad es que esas platas no han alcanzado para poner al día al plantel.

En el puerto de San Antonio el problema tiene color de hormiga. Se habla concretamente de poner al club un letrerito que diga "Cerrado por quiebra".

Ni la afición ni los dirigentes tienen plata, de modo que el panorama de los jugadores no tiene nada de boyante. Una delegación de este plantel llegó a la secretaría del Sindicato para pedir apoyo y asesoría legal para superar los problemas de pago y otros abusos.

Audax Italiano es otro equipo de primera que ha pasado sus pellejerías. También la directiva le debe dos o tres meses de sueldo. Los jugadores días antes de comenzar el torneo oficial dejaron de concurrir a los entrenamientos como protesta formal. Se les dio un abono, pero la deuda gruesa sigue latente. Y el conflicto también.

Estos son algunos de los botones de muestra que dan forma a una bancarrota casi colectiva del fútbol rentado. Otros clubes, como Unión Española y Universidad Católica, han comenzado a revisar sueldos y contratos para ponerse de común acuerdo con los jugadores en un nivel sensato. Faltan además equipos provincianos que pasan las mismas penurias, pero todavía los jugadores no acuden a su sindicato.

Para buscar una solución definitiva, que permita seguir desarrollando las actividades en forma normal y a los jugadores recuperar sus platas, el Sindicato mantendrá contacto permanente con la directiva de la Central de Fútbol, pero espera llegar a una reunión del Consejo de Presidentes, citada para fines de agosto por Abel Alonso y su directiva, con una serie de sugerencias realistas para el fútbol y el material humano que le da vida.

En la primera quincena de agosto realizarán un Seminario, donde revisarán todo lo que tiene que ver con el fútbol profesional. Funcionarán 3 comisiones de trabajo. Una analizará los contratos del fútbol profesional. Otra hará planes sobre los implementos mínimos con que deben contar los jugadores a través de Chile (camarines adecuados, agua caliente, instalaciones médicas), y la tercera revisará la famosa reestructuración del fútbol, poniendo el acento en la generación de la autoridad como en el uso de la autoridad, de acuerdo con la actual legalidad.

A esa reunión de agosto, donde Abel Alonso oficializará su retiro, Benjamín Valenzuela y la directiva sindical llegarán con un bagaje actual, dinámico, que será el mejor escudo que tendrán los jugadores para frenar los abusos y muchas veces esa prepotencia directiva, que es fruto sólo de la ignorancia de gente que todavía cree que el fútbol es un juego de salón, como el dominó.

Texto: ALBERTO GAMBOA
Fotos: Archivo de ESTADIO



En Audax lamentan el gol de Magallanes, más doloroso aún en esta época de "pagos demorados".

Ganó sin brillo, pero en forma incuestionable:

MARTIN: UNO MAS A SU LISTA



**Ganando por puntos en fallo unánime al colombiano Bebis Rojas, un verdadero maratonista del ring, Vargas obtuvo un cetro de campeón continental que ya había sido suyo.

Evidenció una indisimulada "bronca" cuando en la comida posterior a su victoria sobre el colombiano Bebis Rojas un chileno residente en Miami le preguntó cuándo volvería a pelear en Chile. Martín Vargas, con el rostro cortado a la altura de la frente por uno de los tantos cabezazos del rival de turno, dijo: "En Santiago no quiero volver a pelear nunca más. De pelear en mi país lo haría sólo en Osorno, mi tierra."

Es que Vargas no olvida los gritos hirientes del público luego que, a fines del año pasado, cayó derrotado por nocaut técnico frente al mexicano José Gallegos. Ni siquiera después de haber obtenido su tercer triunfo consecutivo y el cinturón de campeón continental de los pesos moscas, que ya ostentara en 1978, cuando venció al nicaragüense Alex Santana Guido.

ROJAS: UN VELOCISTA

Con Martín en Miami ha pasado lo mismo que pasó en Chile: sus peleas interesan. Es obvio: es el embrujo de todo noqueador, del hombre que a despecho de sus defectos es capaz de definir una pelea de un solo golpe. Acaso por eso se esperaba una victoria espectacular sobre "Sugar" Bebis Rojas, un joven prospecto colombiano de 19 años y once peleas sin conocer la derrota. El triunfo fue nítido e incuestionablemente legítimo, pero careció del brillo de sus definiciones sobre el portorriqueño Nieves primero y el dominicano Guzmán después.

No fue culpa de Vargas, en todo caso. En sus afanes se topó con un velocista del ring, un hombre que jamás mostró intención de ganar y que se dedicó las doce vueltas a eludir la lucha franca. Ni siquiera se animó cuando vio que su derecha llegaba.

Si su plan era primero eludir la pele para después encararla cuando Martín se hubiera descorazonado, la sorpresa que tuvo en el cuarto round seguramente lo llevó a perseverar nada más que en su eterno retroceso. Promediando esa vuelta impactó a Vargas y viendo que éste retrocedía desconcertado se entusiasmó. Su audacia le costó cara: Martín encajó una izquierda en "uppercut" y Rojas se fue limpiamente al piso.

De ahí en adelante se acabó todo asomo de lucha. Bebis Rojas corrió una verdadera maratón en el encordado y Vargas —defecto que ya no podrá remediar— nunca supo cerrarle las salidas.

"Dos no pelean cuando uno no quiere", señala el dicho.

Nunca tuvo más vigencia que el viernes, en el ring montado en el Convention Center, de Miami.



Bernard Hinault se adjudicó el Tour de France 1982, en una faena global indiscutiblemente brillante. Hinault obtiene así su cuarto triunfo en esta prueba tradicional del ciclismo mundial en cinco años. El corredor francés llegó a la última etapa con una clara ventaja, y en ella —187 kms.— ganó con un tiempo de 5 horas, 1 minuto, 29 segundos. Para las 21 etapas Hinault demoró 92 horas, 8 minutos, 46 seg. y en esa clasificación general fue escoltado por los holandeses Joop Zoetellk y John Van der Velde.



Los sudafricanos del "Goudstad Techer's" se completaron una semana de presentaciones en Chile. En la despedida le ganaron a la preselección chilena adulta por 25 tantos a 13. Para lograr esta victoria —que supuso una reivindicación para la derrota del debut ante la preselección "B"— mostró a los sudafricanos cerca de su mejor nivel con buen trabajo de sus forwards y mucha velocidad. La resistencia del quince nacional duró básicamente la primera etapa ya que después ciertos rivales y lesiones de algunos valores posibilitaron el éxito visitante.


MILO
MILO
MILO
Milo es el delicioso alimento fortificante que ayuda al desarrollo físico e intelectual de niños y jóvenes, gracias a su rico contenido de vitaminas y minerales.
Milo te hace grande
Nestlé
MILO
Alimento Fortificante
en

EL DIVORCIO VILLABLANCA-LIAÑO

- Los entretelones del conflicto que conmovió al boxeo chileno durante la pasada semana.
- Del problema surge Lucio Hernández como ganador y Ricardo Liaño como ingenuo perdedor, a pesar de que muchos lo juzgaban un "lince" para los negocios. Su mayor muestra de candor: jugársela toda por un boxeador con el cual no tenía ningún contrato firmado.

Nunca pensó Ricardo Liaño que la gripe que tuvo a mediados de la semana pasada le iba a ocasionar un dolor de cabeza tan grande. Acababa de levantarse de la cama cuando la noticia le golpeó el rostro como un bofetón: Benedicto Villablanca había firmado contrato con Lucio Hernández, promotor rival, para que de ahí en más éste manejara su carrera. La noche anterior ya había tenido el primer motivo para el insomnio: el boxeador, en una actitud calificada por los dirigentes de la Federación como insólita, renunciaba verbalmente a enfrentar a Samuel Serrano por el título mundial de los livianos juniors, el 4 de septiembre en San Juan de Puerto Rico.

¿Por qué "insólita"? Alejandro Reid, presidente de la Federación Chilena de Boxeo, aclaró un tanto diciendo: **"Nos sorprendió por dos motivos: por las razones que adujo Villablanca y por que todos sabemos lo que le costó a Liaño primero conseguirle la opción y después ir a pelear por la legitimidad de su triunfo a Puerto Rico, cuando se desconoció el resultado de la pelea en Santiago".** Pedro Fernández, secretario del organismo máximo del boxeo chileno, a quien el boxeador le comunicó su decisión, contó más detalles: **"Villablanca adujo que no quería quedar tonto. Que quería hacer dos o tres peleas más y se retiraba".**

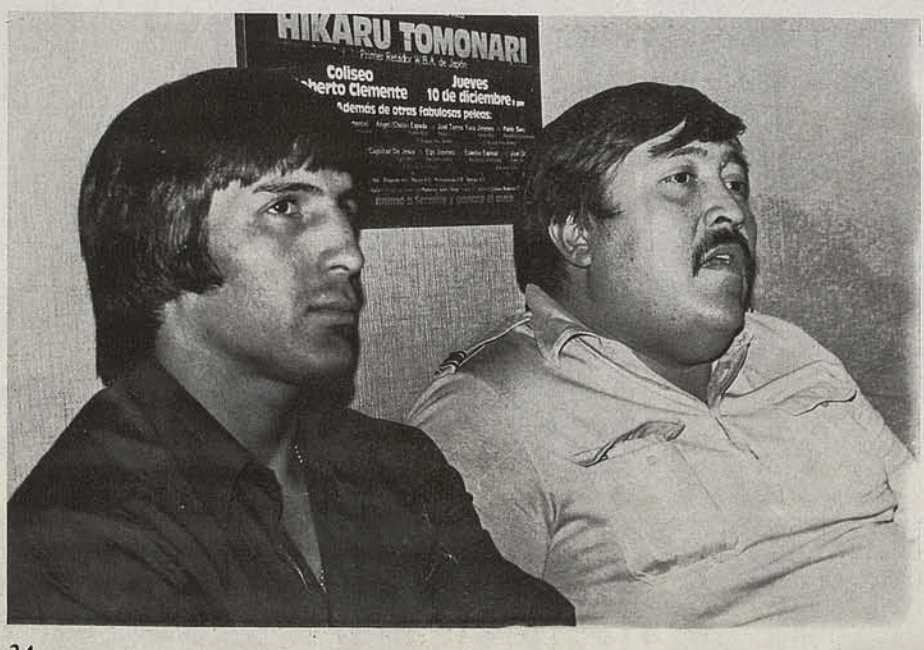

La dupla del conflicto: Villablanca y su entrenador Olave. Al parecer, a éste le molestó mucho que Liaño quisiera contratar a Sócrates Cruz, cubano, como asesor técnico.

LOS ENTRETELONES

Para los que han seguido paso a paso las intentonas de Liaño para conseguirle una opción a Villablanca, sin embargo, queda claro que el divorcio venía gestándose desde hace tiempo. Para ser más precisos: con meses de anticipación al primer combate, realizado en el Teatro



Cuando las relaciones Liaño-Villablanca estaban en un buen pie. El peleador aparece junto a Luis Batista Salas y Alejandro Reid, después de haber firmado el contrato para la revancha ante Serrano el 4 de septiembre en Puerto Rico.

Caupolicán el 5 de junio. ¿Razón? El promotor, consciente de las limitaciones del boxeador y de su entrenador Olave, quería contratar al entrenador cubano Sócrates Cruz. **"Hay profesores para la primaria, otros para la secundaria y otros para la Universidad** –decía Liaño–, **y si Benedicto quiere llegar a alturas mayores tiene que tener un entrenador para esas instancias".**

La oposición de Olave fue espontánea, naturalmente. El asunto se aquietó cuando lo del cubano Cruz quedó en nada, pero se reavivó un par de días antes del combate, cuando Liaño, queriendo asegurar el éxito deportivo, habló con el argentino Diego Corrientes para que asesorara la noche del combate, cuestión que Liaño anunció a todo el mundo en la conferencia de prensa de la pelea, realizada un día antes del 5 de junio en un restaurante céntrico.

Que Corrientes finalmente fue vetado tenazmente por Olave quedó en claro cuando Liaño desistió de sus propósitos. Y que las relaciones se habían deteriorado se ratificó luego cuando, en medio de la euforia por lo que hasta ese momento era un triunfo y la consecución del primer título mundial para el boxeo chileno, Villablanca y Olave, en la madrugada melipillana, se quejaron amargamente de que por haber ganado la pelea sólo recibirían una bolsa de 60 mil pesos en conjunto (Olave, por reglamento, va a porcentaje de lo que gane el boxeador).

Que Liaño después de su propia iniciativa decidiera aumentarle a 300 mil pesos



Lucio Hernández: ''Villablanca me pidió que yo me hiciera cargo de su carrera''.

la bolsa a Villablanca, sólo aquietó los ánimos. Estos volvieron a encenderse cuando el promotor, tras concertarle en Arica una pelea a Villablanca, echó pie atrás recordando que el contrato suscrito en San Juan, el 27 de junio, para una pelea de revancha con Serrano, especificaba claramente que para evitar lesiones los dos boxeadores quedaban impedidos de combatir hasta 60 días antes del 4 de septiembre. Su último intento de arreglar las cosas lo hizo enviándole un cable a José ''Pepito'' Cordero, organizador de la pelea en San Juan, solicitándole el permiso correspondiente, pero antes que llegara la respuesta ya Villablanca había decidido cambiar de promotor y negarse a enfrentar nuevamente a Serrano. Sus razones las explicó Samuel Rojas Briones, abogado melipillano que lo asesora: **"El señor Liaño está coartando la libertad de trabajo de Villablanca".**

El día anterior, Galvarino Olave había estado toda la tarde en las oficinas de Lucio Hernández. Ahí se decidió el cambio de promotor. Paralelo a los problemas de la frustrada pelea a efectuarse en Arica, Liaño había vuelto a tocar el tema de la necesidad de contratar a Sócrates Cruz para el combate en Puerto Rico.

LAS RAZONES DE VILLABLANCA

De lo que dijo y lo que no dijo Villablanca se deja entrever que las divergencias económicas sólo fueron el argumento para intentar explicar lo difícil de explicar: **"La pelea en Arica me significaba 50 mil pesos y el cincuenta por ciento de la taquilla en el caso de haber ganancias. Y en Puerto Rico yo iba a recibir mucho menos plata de la que se dice, porque de los 20 mil dólares tengo que cancelarle el 33 por ciento a Liaño y el porcentaje que le corresponde a Galvarino Olave. Yo no estoy para exponerme a una paliza por tan poco dinero".**

Liaño negó que tales cifras fueran verdaderas. Dijo: **"De los 20 mil dólares yo no percibiré ni un solo peso. Benedicto Villablanca sólo tiene que pagar el 33**





por ciento que es legal tanto para la AMB como para el CMB, cantidad de la que se deduce el porcentaje del entrenador".

Que Benedicto Villablanca fue mal aconsejado es argumento que utilizaron todos aquellos que, de una u otra manera, tienen que ver con el boxeo. Alejandro Reid, presidente de la Federación, señaló:

"En este problema hay dos asuntos bien diferentes. Villablanca puede firmar contrato con otro promotor, porque Liaño, confiando en la palabra, jamás lo hizo firmar ningún compromiso. Lo que no puede hacer es negarse a hacer una pelea cuyo contrato él firmó libremente y sin presiones de ningún tipo en Puerto Rico, incluso en mi presencia y refrendado por Luis Batista Salas, presidente del Comité de Campeonatos de la Asociación Mundial. Si lo hace se expone a una demanda de la Salinas Promociones por no cumplimiento del compromiso contraído y a las consiguientes medidas disciplinarias que contra él podría tomar la Federación Chilena de Boxeo".

Desde Miami, Lucio Hernández, la tercera cara del triángulo, reconocía que tenía un poder de Villablanca, Olave y el abogado Rojas para manejar la carrera del boxeador de aquí en adelante. Sobre la proyectada pelea en San Juan de Puerto Rico, señaló: **"Ese contrato es ilegal, porque no tiene la firma del entrenador ni la del apoderado".**

UN SOLO PERDEDOR: LIAÑO

Tras la reunión a la que fueron citados Villablanca y Olave, para explicar ante la directiva de la Federación la actitud tomada, quedó en claro que de todo el lío resulta un solo perdedor: Ricardo Liaño. Porque el promotor no miente cuando dice que se la jugó toda por el boxeador. Es cierto que esperaba recibir ganancias y sólo recogió cuantiosas pérdidas (algo así como cinco millones de pesos), pero que exclusivamente no lo mueve el interés personal quedó de manifiesto cuando, producida la resolución de Batista Salas, de desconocer el triunfo de Villablanca, Ricardo Liaño olvidó todos sus quebrantos económicos por ir a defender la causa del boxeador a Puerto Rico, llevando hasta al propio presidente de la Federación Chilena de Boxeo con el fin de darle más seriedad y solidez a su apelación.

"El único tonto de todo este problema he sido yo", fue su lacónico comentario.

Texto: EDUARDO BRUNA
Fotos: Archivo de ESTADIO

Reid, presidente de la Federación Chilena de Boxeo: "Son dos cosas bien distintas dejar a un promotor con el cual no hay nada firmado y desconocer un contrato firmado libremente y sin presiones."

Liaño: "El único tonto he sido yo".

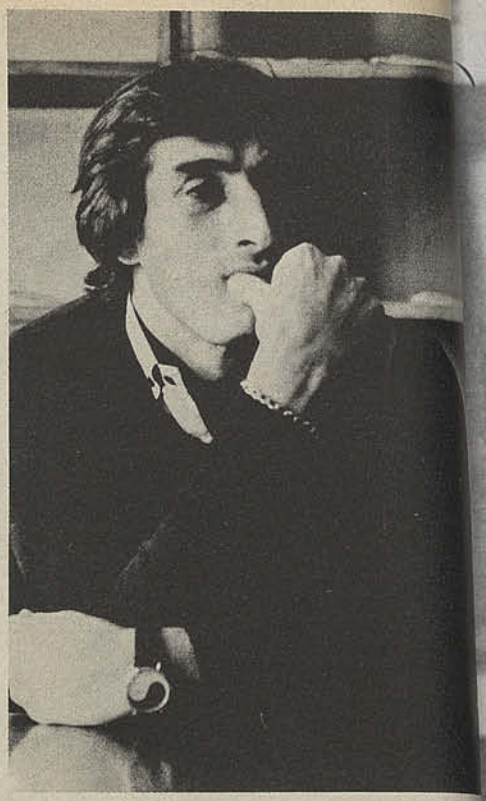

¿LA VIDA SIGUE IGUAL?

A Miguel Angel Gamboa el Mundial no lo dejó herido. Quiere jugar con las ganas de siempre y llegar muy arriba con la "U". Al mismo tiempo, no cree que los cambios lleguen con sólo desearlo, porque "la enfermedad tiene años y todos estamos contagiados".

A Miguel Angel Gamboa no le gusta el juego hacia atrás. En la cancha, porque encara siempre, aunque se equivoque. Y afuera, porque gusta de hablar frontalmente, aunque a muchos les duela. Hace unos meses fue claro: **"En Chile se juega muy lento, a un ritmo que ya no sirve".** La afirmación le valió críticas de jugadores y algún sarcasmo cuando le tocaba andar mal. Ahora no está en triunfador si se mira el fracaso de la selección, pero su definición de sinceridad es la misma.

"No voy a salir como el jugador ideal que se salva de todo porque también me sentí impotente en el Mundial. Como cualquiera, yo quería jugar todos los partidos, pero eso no cambia que sienta igual lo mal que anduvimos, por debajo de lo que podíamos. Lo peor es que ahora todos se dan cuenta de nuestra lentitud o de la fuerza que nos falta. Yo lo había dicho antes, pero muchos me pusieron como 'agrandado' o in-

---

Gamboa y una comparación lógica: "Ahora los jugadores se elevan muy rápido. Un par de buenas actuaciones les bastan para sentirse muy buenos. Antes costaba más llegar a las portadas y todo eso..."

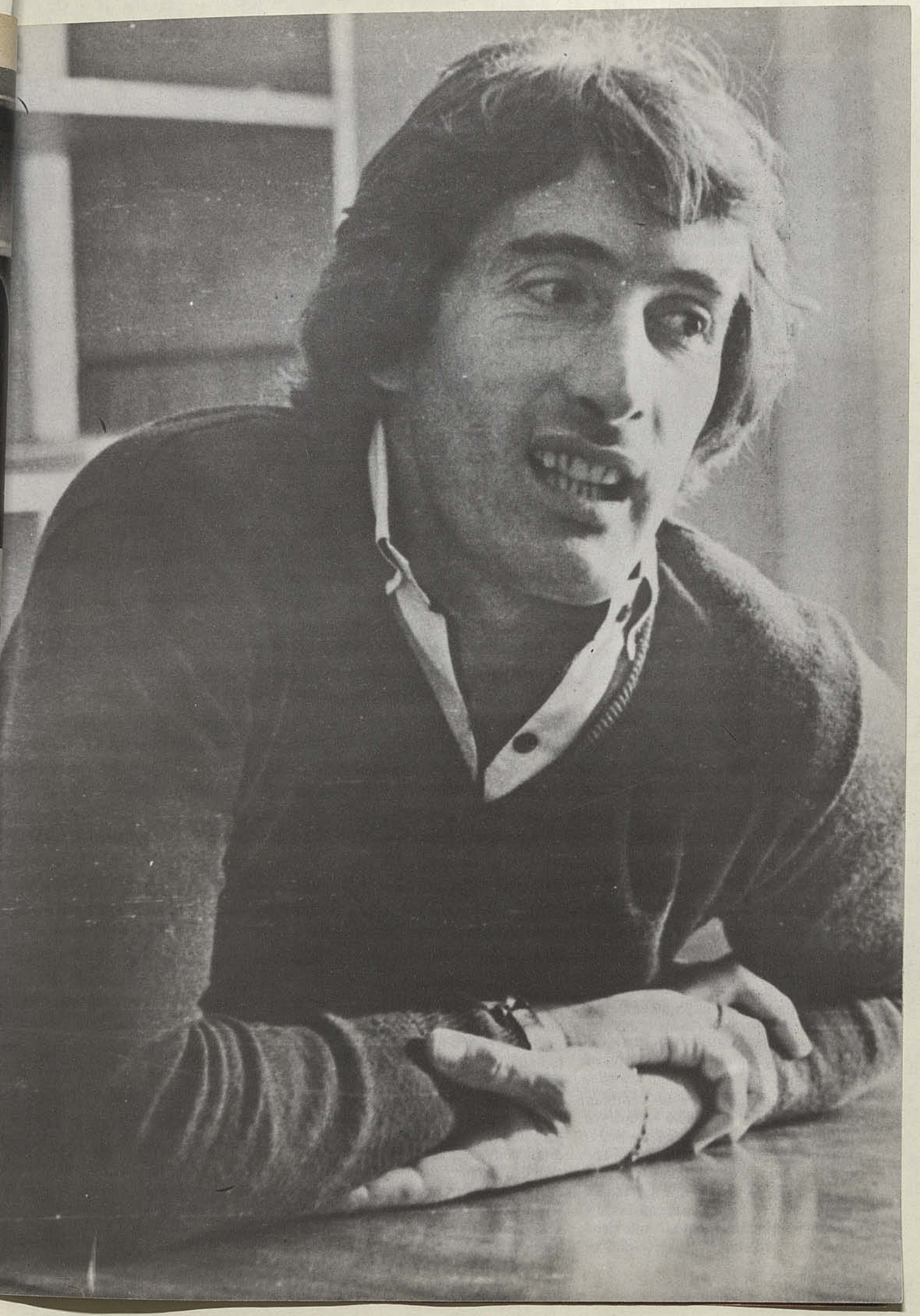



grato porque me animaba a la crítica. También después de los partidos mundialistas yo dije que a lo mejor la explicación de todo era que somos malos, por supuesto en comparación a las potencias. Y alguno se ha sentido herido por eso... Es así no. Acá vale más quedarse callado, pero hay que entender que cuando uno opina lo hace sin afán de quedar limpio de pecado..."

–¿Y cuáles son los aspectos que debemos cambiar?

"Hay situaciones que no cambian con sólo desearlo. Incluso los que ya estamos formados, es difícil que hagamos algo distinto a esta altura. Pero está claro que acá seguimos atados a las posiciones fijas y lo que domina en el mundo es el movimiento constante y el relevo, el complemento. Nadie tiene una sola parcela. Y la velocidad es importante en todos los sectores. También estamos engañados con nuestra técnica, que para muchos es buena. Lo que hay son jugadores hábiles, capaces de ganar un enfrentamiento individual, pero todos necesitamos tiempo y espacio para bajar una pelota y jugarla, o sea, al aplicar técnica nos acomodamos mucho y por eso las demoras. Ahora no será por milagro que cambie todo eso. A los niños deben enseñarles técnicos capacitados y por ahí vendrá la recuperación. Si los maestros son malos, no hay caso. Son tantos los prejuicios... Mira que por estos lados están convencidos de que el jugador grande es 'tronco' o que ir al piso para quitar una pelota es asunto de los defensas. El Mundial sirve para poner de actualidad todas esas cosas, pero no basta".

"En algunos detalles tácticos estamos atrasados. Por ejemplo el '6' que se usa acá, pegado a la línea defensiva y con poco apoyo, ya no vale. La marca y la llegada son igualmente importantes".

–Del Mundial, ¿qué jugadores son modelos?

"Bueno, esto es asunto de apreciación, pero para mí, Falcao y Zico son grandiosos. Este hizo cuatro goles y fabricó otros tantos. También me gustó Conti, Scirea, en Italia; Smolarek, en Polonia... Y fíjate que yo soy exigente. A Eder, por ejemplo, lo encontraron maravilloso, pero yo le vi potencia en el disparo y poco más. No desbordó nunca y tiraba centros con el marcador encima. Reconozco que ya

Los riesgos de la hipocresía, según Gamboa: "Para progresar hay que conocer muy bien los defectos propios. En Chile decir algunas cosas es peligroso, porque la costumbre es el palmoteo y la amistad mal entendida. Y todos caemos de algún modo en eso".



no se juega con punteros fijos, pero el que va por ahí tiene la obligación de ir hasta el fondo. Brasil tenía más desequilibrio por la derecha. Al final, mira que no hay tantos secretos. Si tú juntas 11 jugadores de calidad, bien puestos físicamente y con temperamento, no hay caso... Brasil yo creí que los tenía... Perdieron con Italia por errores muy particulares, pero estoy seguro que si juegan ocho veces más, Brasil no pierde. Ahora reconozco que Italia mejoró mucho y se llevó el título con justicia, pero a mí dame a Brasil..."

–¿Esto de ponerse a tono con otra disposición de juego, es problema físico o mental?

"Antes que nada, el físico es el que da la pauta. Tú puedes entrar muy decidido a correr, moverte y chocar, pero si al frente tienes a los alemanes, te duele hasta el alma. Yo no sé realmente si los que estamos ahora, los que vendrán o los que estuvieron antes, serían capaces de jugar un partido como el de Alemania y Francia. Ya te digo, si abajo no trabajas estás 'frito'. Para el lucimiento con la pelota están los circos, pero el fútbol necesita tipos que vayan adentro y ganen partidos".

–¿Por qué no te ves herido y desanimado como otros seleccionados?

"Es que la vida sigue. Me hubiera encantado andar un fenómeno en España, pero superado eso, uno tiene que luchar como profesional que es. Además a mí los gritos de la tribuna no me achican. Por mi estilo siempre he estado muy expuesto al error o al gran acierto porque me la juego, y también he sabido de críticas o acusaciones. Entonces al salir a jugar con Unión Española era como partir de cero. Le metí con las ganas de siempre, porque a los 31 años recién cumplidos no me voy a echar a morir".

–Al estilo de juego de la "U" también lo criticaste cuando recién te contrataron. Lento, aburrido...

"Yo me refería a lo que veía en ese instante y con la obligación moral para mí de ayudar a que cambiara. Me parece que lo hecho en el debut nada tiene que ver con esas características y estoy seguro que el equipo puede seguir en esa onda. Y si se dan ciertas circunstancias, creo que pelearemos el título. Hay varios muchachos que pueden empujar mucho..."

–¿Compartes los temores de que pueda ser un año muy malo, de recaída general?

"Si hay buenos espectáculos el hincha responde. Ahora en Chile son ciertos partidos los que atraen de cualquier forma al gran público, porque otros ni con clasificación en un Mundial interesan. La misma 'U' tiene una gran hinchada que se vuelca en los compromisos con Colo Colo o Católica, pero en los otros no responde igual. En ese sentido el fanático chileno es menos fiel que en España o México. A propósito de México. Cuando yo estaba allá me tocó vivir momentos de amargura por resultados negativos. E igual que acá venían los escándalos, las acusaciones, pero al final como no tienen grandes y continuas exigencias internacionales volvían a lo mismo. Claro que el de ellos no es un problema de correr más, sino al revés".

–Dices que en Chile ni a jugadores, dirigentes, periodistas y entrenadores no les gusta la verdad desnuda. ¿Cuánto te callas tú?

"Yo tengo mi opinión sobre muchas cosas, que por lo demás las viví de cerca. Pero por un lado, respeto lo que hagan algunos, si ésa es su idea y por otro, no soy un millonario para arriesgarlo todo y salir a pelear solo..."

Texto: IGOR OCHOA
Fotos: Carlos Fénero y Joaquín Donoso.

CENIT
PUBLICIDAD



INVICTA

EN EL DEPORTE MUNDIAL

La marca de precisión en el deporte mundial es INVICTA.
Exactitud, belleza y calidad son los tres atributos que la industria Suiza ha plasmado en el reloj de nuestro tiempo: INVICTA.
Su singular belleza y las más estrictas especificaciones de precisión son garantizadas por INVICTA, para cada reloj en su categoría.

INVICTA

Símbolo de confianza desde 1837.

incabloc
SWISS MADE

Agentes oficiales en todas las ciudades importantes del país. Representante: BARROS Y CIA. LTDA.
José Miguel de la Barra 536 – Of. 602 Tel. 30378 Santiago. Zona Franca Iquique

LA BECA EN EUROPA

La primera idea que comenzó a barajar el directorio de la Central de Fútbol para mejorar los conocimientos de los entrenadores chilenos, fue traer los más famosos DT del mundo a dictar cursos y charlas. En una anterior edición de ESTADIO, señalamos que se pensaba en importar dos DT pedagogos o docentes (que son los que trabajan silenciosamente con los juveniles y otros planteles jóvenes) y a dos entrenadores competitivos (los que están en la banca), para que durante uno o dos meses compartieran sus conocimientos con un equipo de preparadores chilenos muy bien seleccionados.

Hasta adelantamos nombres. Kubala en España, Menotti de Argentina y el inglés Greenword, eran candidatos.

La idea en las esferas directivas tomó vuelo y hasta se barajaron otros nombres entre los que se puede mencionar a "Telé" Santana, el hombre que dirigió a Brasil y con quien no sólo se mantienen relaciones muy cordiales, sino que hasta existe un compromiso de traerlo a Chile en su categoría de astro docente.

Pero los planes han cambiado un poco. Abel Alonso y algunos dirigentes que viajaron a España y hasta se quedaron un tiempo más en Europa, tienen la idea de que es mejor enviar al Viejo Mundo a un grupo de entrenadores jóvenes, que en 4 ó 6 meses, con su matrícula fija, con viáticos en dólares en los bolsillos, estarían en condiciones de asistir con todos los sentidos puestos en la materia, a cursos que se dictan periódicamente en Francia, Alemania y en Italia, donde la fiebre del fútbol, reventó todos los termómetros.

Según Abel Alonso ahí está la "papa".

– Seleccionaremos a los entrenadores más jóvenes, de mejor nivel físico e intelectual y los mandaremos a estudiar con la obligación de volver después que termine el curso a volcar todos sus conocimientos con los equipos cadetes y juveniles. Los cursos que se dictan en Europa son completos y disponen además de todos los medios técnicos y material adecuado. Aquí, habría que improvisar mucho y a lo mejor, en esas cosas, perdemos un tiempo precioso. Los entrenadores que sean designados firmarán antes un contrato con la Central. No vaya a ser cosa que después que aprendan la biblia, los contrate un club sólo para ellos. A nosotros nos interesa que esos conocimientos modernos, sean volcados de inmediato en los semilleros de Quilín..."



Germán Cornejo

EL DOPING DE TURNO.

En los primeros finteos para establecer el control antidoping en el torneo profesional de fútbol chileno, había algunas diferencias mínimas. Según "Alonso y su boys", el control es muy necesario en nuestro país para que no se siga hablando que algunos jugadores se lucen jugando en nuestras canchas porque con una inyección corren a cien kilómetros por hora y que en el Mundial no "vieron ni una", porque como había control, no podían tomar ni aspirinas antes de un partido.

Como está consciente de que organizar este servicio, significa desembolsar una porrada de dólares, la idea matriz era en Santiago un laboratorio de control con todos los adelantos modernos. Y traer aquí las muestras de cualquier lugar del país donde se juegue la competencia, previo un sorteo general. Nos explicamos mejor. Antes de jugarse una fecha oficial de ascenso y primera división, se hace un sorteo y se establece que solamente en tres partidos habrá control. Girando la bolita, ésta determinará que en Santiago, en Temuco y en La Serena, se hará el control. Los médicos de turno, se trasladarán de inmediato y las muestras ese mismo día estarán en la capital.



Dr. Antonio Losada: control antidoping sin "acelerarse".

Los resultados al día siguiente.

Con esa idea se gastaría lo extrictamente necesario, se necesitarían menos médicos y todo saldría más barato, pero eficiente. A lo sumo, se gastaría algo así como un millón ochocientos mil dólares.

El Dr. Antonio Losada, según lo expresó a un diario capitalino, es partidario de que el control antidoping se haga bajo la tuición de la Digeder o el Comité Olímpico y que, por lo tanto, su infraestructura sería mucho más grande. Por supuesto que el proyecto del médico es mucho más ambicioso y demorará mucho más en ponerse en práctica.

Alonso piensa que la cosa apura, porque aunque en Chile no se registran casos de doping es necesario hacia el futuro sacar lo antes posible, toda sombra de duda de la competencia profesional.

"CAIDA DEL CIELO"

Para los dirigentes, jugadores y los sufridos hinchas de Cobreloa, la petición de los equipos ecuatorianos de postergar los encuentros de la Copa Libertadores, fue "como caída del cielo".

El equipo naranja estaba prácticamente metido en "camisa de once varas". Como no habían tomado las providencias necesarias, la Central los tenía programado para jugar con Naval y no se vislumbraba la posibilidad de que ese cotejo se suspendiera. Como si esto fuera poco, Cobreloa deberá jugar sus partidos en Guayaquil y no había ningún hotel disponible, porque todos estaban copados desde tiempo atrás, porque se realizará en esa ciudad un torneo atlético de carácter internacional. Por lo tanto, Cobreloa para cumplir sus compromisos con la seriedad que le caracteriza, había hecho reservas en un hotel de Quito. Allí se instalarían y de allí viajarían en avión a Guayaquil, para cumplir los partidos programados.

Algo así como alojarse en el hotel Araucano de Concepción, para jugar un partido en Santa Laura de Santiago.

Los dirigentes de Cobreloa al principio eran enemigos de postergar la fecha de los cotejos, porque se presume que el cuadro naranja ya está jugando a su nivel y esa forma es casi seguro que más de un par de puntos podía traer de su gira. Pero después, meditándolo mejor, accedieron en principio a conversar. Eso están haciendo los cuatro rivales desde ayer en Lima. En esa ciudad neutral, se pondrán de acuerdo.



Vicente Cantattore

trastienda

SE AMURRO MANUEL ROJAS

Las conversaciones sostenidas por los dirigentes de la Universidad Católica con sus jugadores han resultado mucho más tranquilas de lo que se suponía. El plantel fue citado uno por uno, para conversar un poco de la recesión que está haciendo estragos entre los clubes profesionales y estudiar la fórmula para ir rebajando gastos y también ambiciones.

Con el negro Valenzuela, el mejor "stopper" chileno, habían tenido un leve tropezón, pero el asunto se arregló favorablemente y los cruzados esperan tonificar su defensa, con su reaparición.

Pero antes de viajar a Calama (cosa que se hizo el viernes pasado por itinerario normal) se produjo otro problema que al parecer, los católicos no tenían en "sus libros".

Manuel Rojas, el excelente mediocampista, para muchos uno de los mejores, si no el mejor del fútbol chileno, les dijo:

–"Yo no juego, mientras no se arregle mi situación"

Rojas, según comprobamos en las canchas de San Carlos de Apoquindo, entrenó normalmente toda la semana con el plantel. Pero de acuerdo a sus declaraciones, el equipo técnico no podrá tomarlo en cuenta ni en el partido con Cobreloa, ni en los siguientes.

Como se recuerda, el pase de Rojas de Palestino a Católica fue uno de los más altos de la temporada del 81. Ahora la directiva y el jugador, se juntaron para revisarlo de acuerdo con la realidad actual. Hasta ahora, no había salido "humo blanco".



Manuel Rojas: las cuentas claras antes de jugar.



Santibáñez y la táctica dormida...

EL SUEÑO COMO TERAPIA

Una de las cosas que extrañó a los aficionados chilenos que llegaron a España para seguir los pasos de la Selección y también a los periodistas que comenzaron a visitar el colegio de Meres en Oviedo, era la afición desmedida de los jugadores por pasar durmiendo.

Este fenómeno, que era muy visible, fue particularmente acentuado la primera semana, después de su arribo a la Madre Patria.

De acuerdo con esto, el equipo dormía hasta tarde y tomaban desayuno después de las diez treinta de la mañana. Entrenaban, según informan estos periodistas viajeros, un par de horas, desde las 11 hasta la una. Después del baño, un buen almuerzo para reponer las energías y enseguida una larga siesta en la tarde. Tan larga, que los jugadores se levantaban a la hora que querían.

Cuando se le preguntó al cuerpo técnico si tanto sueño o tanto descanso era conveniente para los planes futbolísticos, vino una respuesta que los dejó lelos:

–"Lo que pasa es que los niños todavía no se acostumbran al horario. Uds. saben que en Europa en cuestión de horario todo está al revés. De modo que durmiendo, se ponen al día". A los que han viajado muchas veces, no les quedó más remedio que sonreír...

AISLADO EN FARELLONES

El temporal de viento, lluvia y nieve que azotó la zona metropolitana, la semana pasada, anotó otro damnificado. Se trata nada menos que de Abel Alonso, presidente de la Central de Fútbol y su familia

Felizmente nada pasó en su casa, aunque está situada en el barrio Vitacura, que fue una de las zonas donde el río Mapocho provocó los mayores daños.

Los problemas de Alonso y familia, se produjeron en Farellones. Como los colegiales están gozando de sus vacaciones de invierno, papá Alonso arregló su automóvil, lo llenó de equipos de ski, parkas, frazadas, mantas, gorros de lana. Subió al vehículo a su esposa, sus cuatro cachorros y tomó rumbo a la cordillera para instalarse en el cómodo departamento que posee en ese balneario invernal.

Tenía que volver ese mismo día, porque en su carpeta figuraban compromisos ineludibles de carácter deportivo y otros relacionados con su condición de empresario fabricante de calzado.

El viaje de ida se hizo con cero falta. Pero el de vuelta, no lo pudo hacer. Un rodado, que son muy frecuentes en esa zona, tapó el camino de acceso. Y mientras la maquinaria pesada despejaba el camino, Alonso se quedó aislado en la cordillera. Un día y dos noches, debió dedicarse al ski y a comerse las uñas.



Alonso y los riesgos de la nieve.

BOLETERIAS "BRUJAS"

Aunque mucha gente no lo crea, Colo Colo sigue siendo un "boom" en provincias. Ciudad del norte o del sur, donde los albos tengan algún compromiso, se moviliza entera a los estadios para ver qué pasa.

En La Serena, toda la semana pasada, hubo clima de clásico. La pecha por conseguir una buena tribuna o por último una galería, era impresionante.

Los dirigentes de La Serena se sobaron las manos de puro gusto. Porque, aparte de hacerle empeño a derrotar a los visitantes, existía la seguridad de que el borderó iba a ser tonificante.

Lo mismo pensó la Central de Fútbol y decidió enviar un dirigente con máximos poderes y dos inspectores, también llenos de atribuciones, no sólo para controlar el buen desarrollo de la jornada, sino que también para controlar las platas.

El año pasado, en uno de los partidos de Colo Colo, jugado en la zona norte, se produjo un fenómeno curioso. Había un lleno impresionante y la recaudación fue más o menos no más. Después se descubrió que se había instalado una "ventanilla bruja" donde se vendieron entradas que iban en directo beneficio del club local y nada para Colo Colo y nada para la Central.

Para evitar que esas cosas vuelvan a ocurrir, se nombrarán veedores e inspectores a partir de esta fecha. El primero que viajó con tantos poderes fue Julián San Miguel, el activo delegado de Iberia ante la ACF.



Alvarado, Vasconcelos y Osorio: Colo Colo siempre impacta en las regiones.

EL PUESTO DE ELIAS

Aun cuando la dirección técnica alba no lo ha establecido oficialmente, Leonel Herrera sería el compañero de zaga central de Elías Figueroa en una nueva función del zaguero internacional. No será "líbero" al estilo en que jugó el Mundial. Figueroa jugará en línea con Leonel, sin abrigarse en el fondo como lo hacía en el equipo "de todos" para que así mantenga Colo Colo el adelantamiento de líneas que le es habitual.

En el papel, se quiere evitar que una posición excesivamente retrasada de Elías obligue al team albo al repliegue del bloque posterior o deje un hueco propicio al contrataque rival.

Elías acepta cualquiera modificación en su trabajo habitual. Máxime si la experiencia Mundial le demostró que el "líbero" moderno tiene una libertad de acción que le permite salir de las últimas posiciones a toda velocidad. Esto lo puede reemplazar Elías con sentido de anticipación, que conserva y puede lucir en esa función junto al duro Herrera.

¿Rojas?

Podría ser "6", el "tapón" de la experimentada pareja de zagueros del Colo Colo 82, el que entrará "con todo" en la Copa.



UN PITO APROVECHADO

Hay gente valiosa que nosotros tenemos en casa y no advertimos su valor hasta que lo ponemos en una vitrina grande. Eso pasa en todas las actividades y en el fútbol también. Menos mal que el Mundial es la vitrina más grande que tiene este deporte que tanto nos gusta y allí es donde se lució un árbitro chileno. Reflexionaba nada menos que el timonel máximo de la Central de Fútbol, Abel Alonso, rodeado de algunos periodistas.

–"Yo pienso que nuestros árbitros son buenos. Ya les dije en una conferencia de prensa. Me quedo con los árbitros chilenos y no con los que pitearon en los partidos del Mundial. Gastón Castro, que fue designado por la FIFA para que integrara el equipo de pitos del Mundial, viajó sin ningún bombo y cumplió una performance que debe alabarse. Primero porque mostró personalidad y hasta se dio el lujo de cobrar un penal que dio margen a muchas polémicas, pero de todos modos lo cobró con el criterio yo diría clásico de los arbitrajes. Está conforme a reglamento y amparado en ese reglamento él cobró lo que vio..."

–"Sin embargo –prosiguió– pienso que Castro, que es joven e inteligente, tiene que haber captado mucho mejor que yo, que me gusta el fútbol pero no soy experto en arbitrajes, la tendencia que impera en el mundo en el asunto de los arbitrajes. Tengo ganas de conversar con él, porque si ha enriquecido su bagaje me parece que sería totalmente necesario que entregara sus experiencias a sus colegas, para que vamos avanzando, o recuperándonos en todos los frentes".



Gastón Castro

entretiempo

Por Donato Toreo









Monje budista | Sodio | Marca del zorro | 25 de enero | Apariciones

Intentarán

Mi tía | Atleta santiaguina

Desavaharían | Roentgen | Sirgar

Molde | Chaparros | Radón

Marido de Tamara | Cascó | Garantía | Mamífera celestial | Hermano de Miriam

Cibeles | Piñas | Padecerá | Antes de ese | Opera basta

Club de fútbol | Sigla de país | Azufre | Sí uruguayo | 4 de reloj

Aladros | Constelación cazadora | Charleas

Plástico | Carbono | Convocan | Escucháis | Adorna | Prefijo negativo

Hectárea | XxV | Cubren | Artículo | Espaciadas

Delante | Juan escocés | Nombre de ex arquero

Día televisivo | Obedécela | Intentó

Dróguelas | Re germano | Confianza

Turrarán | Fin de mes

Obsequias | Casia

BIBLIOTECA NACIONAL
DEPTO. CENTRO NAC. DE PROCESOS TECNICOS
DL [X] 27 JUL. 1982 D [ ]
Ca [ ] Co [ ]

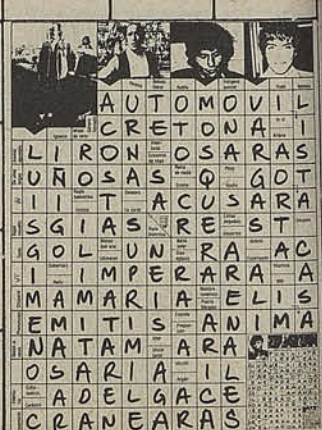

AUTOMOVIL
CRETONA
LIRON OSARAS
UÑOSAS QGOT
II TACUSARA
SGIAS REST
GOL UN RA AC
I IMPERARA A
MAMARIA ELIS
EMITIS ANIMA
NATAM ARA
OSARIA IL
ADELGACE
CRANEARAS

ESTADIO SUSCRIPCIONES ANUALES: Chile $2.000; Sudamérica US$60; Centroamérica y América del Norte US$70; Estados Unidos US$85 Africa y Australia US$150. La correspondencia de ESTADIO debe dirigirse a: Revista ESTADIO, Av. Hernando de Aguirre Nº 1320, Fono 2235066 Providencia, Santiago-Chile. Giros y Cheques deben ser enviados nominativos a la orden de Empresa Editora Network Ltda.



- Lo mejor de Las Condes.
- Disfrute con su familia de una exquisita comida, sin salirse de su presupuesto.
- Con excelente orquesta y grupos folklóricos.
- Manifestaciones - despedidas - banquetes - matrimonios y un mundo maravilloso al alcance de sus niños.
- Fiestas - cumpleaños - payasos - entretenciones.
- Consulte presupuesto.

LA ESTANCIA

Avda. Las Condes 13810. Tels. 472384-471301

Cuando Ud. vuele por VARIG a Europa, Oriente, Estados Unidos o Africa...



¡ESTIRESE BIEN

Con más clase en todas las clases.
Goce la tradicional atención de

VARIG

LINEAS AEREAS BRASILEÑAS
Consulte a su Agente de Viajes o directamente a VARIG:

Huérfanos 1201 - SANTIAGO.
Cochrane 854 - Tel. 57209 VALPARAISO.

VARIG 55 años uniendo al mundo.

° 2034
RECIO (INCLUIDO IVA): $ 80

estadio

Colección



Gamboa lucha con Fuentes: Palestino paró a la "U" pero ésta se mantiene en la punta junto a Colo Colo, O'Higgins y Cobreloa.

Deporte Chileno:

¿REINO DE LA IMPROVISACION?

Abel Alonso

"POR NINGUN MOTIVO SIGO EN LA CENTRAL"

Héctor Péndola, presidente de Concepción:

¡SOLO LA DIGEDER SALVARA AL FUTBOL!

Bravo Bravo, quincenalmente,
para aquellos que saben
esperar número a número
una revista que se lleva todos
sus aplausos. Bravo.

Grandes entrevistados.
Entre Bravos, con las chicas
más lindas del mundo.
Sensacionales reportajes.
La Prensa, con la síntesis
informativa del acontecer
nacional e internacional.
La moda de los hombres.
Arte y Literatura.
Bravo Club: eventos, espectáculos
y mercado.

Compre Bravo, la revista suya
para compartir con ella.

Bravo, en todos los quioscos.

estadio

Martes 3 de agosto de 1982
Edición Nº 2.034.

Semanario Deportivo Fundado el 12 de Septiembre de 1941 por don Alejandro Jaramillo N.

HENDRICK KARICH JACOMET
Director

SERGIO RAMIREZ BANDA
Sub-Director

IGOR OCHOA BENITEZ
Secretario de Redacción

GERARDO SEGOVIA ROJAS
Director de Arte

CARLOS FENERO VENEGAS
Editor Fotográfico

REDACTORES
Eduardo Bruna, Alberto Gamboa, Renato González, José A. Prieto, Sergio Díaz.

FOTOGRAFIAS
Juan C. Fernández, Joaquín Donoso, Jaime Meneses, María Isabel Vargas. Archivo Revista ESTADIO

SERVICIOS INFORMATIVOS
Agencia EFE, Europa Press

DEPARTAMENTO DE PUBLICIDAD Y CIRCULACION
Av. Hernando de Aguirre 1320
Providencia-Santiago-Chile

"ESTADIO", Semanario Deportivo Editado en Chile por SOCIEDAD EMPRESA EDITORA NETWORK LTDA., Av. Hernando de Aguirre 1320-Teléfono 2235066-Providencia-Santiago-Chile. HENDRICK KARICH JACOMET, Administrador y Representante Legal.
Marca Registrada. Todos los Derechos Reservados. Prohibida la Reproducción Parcial o Total de su Contenido, sin la Previa Autorización del Editor.
Revista de Circulación Semanal Distribuida en Chile por Editorial Antártica S.A. Fotocomposición y Montaje Arte Gráfico y Letras. Impresa en el Departamento Impresos de la Editorial Antártica S.A., la que sólo actúa como Impresora. Recargo por flete, 1ª, 2ª y 12ª Región $ 2.

USTED TIENE EN SUS MANOS UNA REVISTA HECHA EN CHILE POR PROFESIONALES CHILENOS.

contenido



4
El presidente de la Asociación Central de Fútbol, Abel Alonso, sigue siendo un personaje clave del fútbol chileno. Sus confesiones actuales apuntan a todas las aristas del momento que vive el deporte popular.

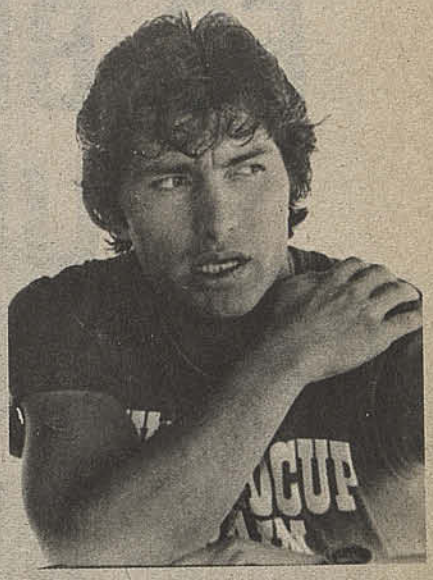

8
René Valenzuela fue al Mundial buscando una consagración definitiva y no la encontró. Ahora, analiza las causas generales y particulares de la caída chilena en sincero repaso.



34
El boxeo nacional pareciera vivir una etapa de resurgimiento con la ubicación mejorada de varios pugilistas. Las reales proyecciones de todos ellos son también la medida ideal para cualquier balance.



42
Para el Doctor Juan de Dios Godoy nada de lo que sucede en el deporte escapa a un marco científico. Y en esa línea entrega su diagnóstico y posibles soluciones para problemas de fondo.

Abel Alonso ya piensa en la despedida:

"MI UNICO DESEO ES BRINDAR UN BUEN CAMPEONATO DEL 82".

"Me iré con la frente limpia, seguro de haber hecho mucho al frente de la Asociación Central".
"El dolor más grande de mi vida lo sufrí en España, porque desilusionábamos a once millones de chilenos".
"Daré una tregua de un año; seguramente retornaré al club de mis amores".

Un cuadro familiar; una foto de unos de sus hijos junto a Pelé; un grabado alusivo al fútbol, revelan los principales sentimientos de Abel Alonso. En su oficina de la calle Emilio Vaisse, en su industria del calzado que sufre los efectos de la recesión como cualquier otra actividad del país: **Tenía 330 trabajadores; ahora son 150. Las ventas han bajado y hay que aguantar el "chaparrón" como lo estamos haciendo los hombres de empresa, incluidos, por supuesto, los propios asalariados, esforzados al máximo. Estamos viviendo la realidad y esta realidad es dura, de la que no se escapa nadie.**

Un llamado telefónico lo interrumpe. Es uno de los tantos que recibe minuto a



"Este directorio de la Central ha hecho mucho por el fútbol; se apreciará más adelante porque las grandes obras perduran"

Mi único...

minuto, la mayoría relacionados con lo que constituye la pasión de Abel Alonso, el fútbol. Y es presidente de la Asociación Central; cargo que involucra el poder máximo del deporte rentado, que Abel Alonso proyecta dejar en noviembre próximo, cuando termine su mandato oficial: **Sabe, el lunes último hubo gente que me solicitaba insistentemente en que siguiera; que me presentara de nuevo. No podían convencerse de que la palabra ya está dada y es la única que vale: ME IRE. Sí; con la frente limpia y con la seguridad de haber hecho mucho por el fútbol. Y el que hace mucho corre más riesgo que quien hace poco por razones naturales. Me voy porque estoy cansado, irritado, diría, por injusticias; que vengan otros al sacrificio de una misión incomprendida. Yo di siempre la cara; empleé mucho tiempo en esta actividad, pero la resistencia tiene su límite. Son años de lucha que quiero terminar con un anhelo: hacer un Campeonato Oficial 82 interesante, donde el fútbol profesional eluda, en lo posible, efectos negativos: la recesión, la saturación mundialista y el papel desempeñado por la selección chilena en España. Lo de España se irá pasando; apostaría que en tres fechas más la gente se ha olvidado de la campaña en el Mundial para concentrarse en la lucha por los puntos locales. El Mundial ya pasó; ha habido potencias del fútbol que han sobrevivido a campañas malas o la eliminación (caso Uruguay u Holanda) y con mayor razón lo hará Chile. Lo que temo es a la realidad económica. Si el fútbol se sostiene por el aporte popular, de gente de "clase media hacia abajo", es de presumir que la merma de público se reflejará en las estrecheces de ese amplio núcleo. Debe tomarse en cuenta asimismo la crudeza de la estación invernal. ¡Qué manera de llover y de hacer frío!; aún así va gente a los estadios y en Talca, la semana pasada, fue mucho público a ver a la "U" – Rangers en medio de un torrente.**

– ¿Cree usted que la herida del Mu
cicatrizó?

**– El dolor, el mayor de mi vida, lo
en España. Saber que habíamos d
nados a once millones de chilenos h
meció íntimamente. Sufrí lo indec
un hombre no debe ser un márt
seguir adelante y en eso estoy. M
dolor fue allá en mi propia patr
debo recuperarme. Estoy obligad
cerlo por todo lo que me rodea.**

Sigue fumando; devorador de c
para calmar el ímpetu que le brota d
gre vasca. La tregua para servirse
matinal y sigue la charla, que por m
es un monólogo:

**– Este directorio ha hecho much
fútbol. Las divisiones inferiores h
nuestra preferencia; dotamos el ca
Quilín para las nuevas generacione
espíritu renovador. Le dimos est
definitiva al Cuerpo de Arbitros, q
es de lo mejor del fútbol internacion
árbitros chilenos son un lujo; si se
can lo hacen como cualquier otro p
nal del fútbol, llámese jugadores o e
dores. La misión de ellos es al ins
interpretar el reglamento no es fác
do los actores no colaboran. Pero
dor chileno, en general es correcto.**



Foto simbólica: Osbén con la pelota en el fondo de su propio arco. Se repetiría en España, pero "eso ya pasó". El Campeonato hará olvidar penas en la Madre Patria, donde Abel Alonso sufrió por la desilusión millones de chilenos.

al juez porque es la autoridad que normaliza el espectáculo. En cuanto al seleccionado LE DIMOS TODO. Desde un escenario sensacional como el Complejo Deportivo "Juan Pinto Durán" (ya se lo quisiera un país europeo o uno de los colosos del Atlántico) hasta las más mínimas exigencias de un plantel que representaba al fútbol del país. Si no respondió no es culpa del directorio de la Asociación Central porque nosotros no entramos al campo de juego. Dimos las facilidades para que rindieran al máximo, sin lograr nuestro objetivo. Volveríamos a dárselas si viniera el caso.

– ¿Cuándo se vaya cuál será su derrotero?

– Me daré un año de descanso, alejándome del fútbol como dirigente y después de meditarlo bien seguramente retornaré al club de toda mi vida. Ustedes saben cuál es. Tiene los colores de la selección, de la sangre, de lo que simboliza ardor y pasión. Soy de Unión Española; nunca lo he escondido. Ahí volveré pero conste que no he decidido el retorno. Primero tengo que terminar mi período antes de programar definitivamente mi "itinerario" posterior como dirigente. Lo que hay de seguridad es esto: no podré estar alejado del fútbol porque me apasiona. Y una pasión es más fuerte que el raciocinio, lo dice un dirigente que "ha pasado por todas": desde la alegría de un campeonato ganado por Unión; una clasificación para el Mundial y una decepción honda como la campaña chilena en España. Hay que tener poder de absorción; lo tengo porque mi vida ha sido una constante lucha.

– ¿Apoyará alguna corriente en la próxima elección?

– Como presidente saliente no podría hacerlo. Quienes vengan encontrarán una Asociación Central bien estructurada, con todos los medios para continuar un trabajo intenso, fatigador pero hermoso porque lo es el entregarse a los demás. No me meteré "para nada"; no me corresponde hacerlo.

Sigue fumando; el humo del cigarrillo envuelve el rostro de un hombre que se "la jugó" por el fútbol. ¿Cometió errores?: quién está libre de cometerlos cuando se actúa en tantos frentes. Porque el fútbol es difícil dirigirlo.

– ¿Su deseo postrero?

– Hacer un buen Campeonato; despedirme con una competencia oficial normal dentro de la situación del país. Creo que lo vamos a conseguir. Así me iré más tranquilo, aunque no tengo nada de qué arrepentirme.

TEXTO: SERGIO RAMIREZ BANDA
FOTOS: Carlos Fénero





"La última palabra la di: me iré cuando termine mi mandato; no hay variación en mi decisión irrevocable".



FRASES DE ALONSO

– Conversé con entrenadores, jugadores tendiendo a que se prodiguen al máximo por un buen Campeonato. Volvería, con toda seguridad, a hacerlo todos los días si fuera necesario.

– Las primeras fechas son promisorias. Ha habido goles, salsa del fútbol, entrega total y partidos interesantes. El Campeonato "tomará color" en pocas fechas más y el público se olvidará del Mundial.

– Es muy importante que un equipo chileno pase de la primera fase de la Copa "Libertadores de América". Cobreloa o Colo Colo están capacitados para hacerlo. Un semifinalista chileno en la Copa influirá en el éxito del Campeonato. La gente se entusiasmará. Por lo demás, Cobreloa ya fue finalista el año pasado y Colo Colo pretende hacer una campaña como la del 73.

– Era necesario postergar una semana el partido entre los chilenos. Costó convencer a uno de los equipos pero al final primó la cordura. Se jugará mañana y el público responderá, seguramente, en mayor medida que si el partido hubiese sido el miércoles pasado. Hay intereses que vencer, pero para eso estamos los dirigentes. Además, tratándose de dos equipos de casa, debemos ser más objetivos que nunca.

– Me daré el gusto, un buen tiempo, de ver el partido desde la tribuna, como un espectador más. Ahí veré cómo reaccionarán los nuevos dirigentes ante cualquiera crítica. Yo, después del Mundial, he sabido soportarlas con entereza.

– Por ningún motivo volveré a la Asociación Central. Un período como presidente basta.

– Con el Cuerpo Técnico de la selección, que ya terminó su función, mantengo la relación normal.

– La merma de público después de un Mundial es lógica. Si a Argentina, siendo campeón mundial del 78, le pasó lo mismo porqué no iba a ocurrirnos a nosotros.

– Me conformaré con que la asistencia total sea del 70% del año pasado. Se logrará en la medida que el Campeonato vaya avanzando y al ritmo de ahora.

– Con la televisión no hay nada. Pero sería un error negarle a las provincias un espectáculo popular que mitigue un crudo invierno, además del problema económico vastamente conocido.

– He tenido buenos colaboradores. Los tuve en Unión y en la Asociación Central. Gente que me conoce desde que comencé en esto y seguirá siéndome fiel.

VALENZUELA: La fruta que no madura...

Su pálida actuación en el Mundial ha dejado al zaguero de Universidad Católica con la obligación de demostrar muy pronto que todas sus virtudes son algo más que débiles promesas.



No hace mucho era según un juicio mayoritario "el Elías que viene". Hoy después del Mundial es arrastrado por la devaluación futbolística y ni siquiera mantiene el status de indiscutido como pudiera pensarse. Potencialmente tenía y tiene cualidades físicas destacadas en el medio pero que sometidas a la exigencia mayor no pasaron un plano mediocre. No sería el primer caso de un jugador chileno bien dotado que se estanca, pero en él conviene saber hasta dónde se trata de un expediente ya cerrado.

– ¿Vales muy poco en este momento, René...?

"Depende como se mire... En el Mundial no fui figura, pero yo diría que en mi función de 'stopper' –al hombre sobre el centrodelantero rival– no fracasé. Con esto no me quiero salvar porque igual estoy insatisfecho. Y claro, a la vuelta del campeonato me toca renovar con la UC y tengo que arreglar por una cifra inferior a mis pretensiones pero no demasiado mala. Lo único raro es que apenas alguien te quiere comprar, esos mismos dirigentes te ponen un precio prohibitivo. Y bien, ésas son las reglas".

– Pero ¿te sientes fracasado, sin motivación para seguir mejorando?

"Al contrario. Ciertas experiencias que saqué en el torneo me sirven para progresar. Porque si futbolísticamente no fui gran cosa, debo decirte que en lo físico no me sentí superado netamente por mis rivales europeos. Eso me da la seguridad de que puedo".

– Claro que Figueroa o Quintano a tu edad ya estaban consolidados como buenos jugadores...

"La cuestión es que ellos ya se habían ido al extranjero. Esa experiencia yo no la he tenido y entonces me falta un curso por aprobar. Curiosamente si tú permaneces en el país, los envidiosos siempre están empujándote hacia abajo. No hay estímulos para el que triunfa en el medio. Con esto no quiero negar el valor de las críticas pero ahora después del Mundial han salido a opinar muchos que en su vida han tenido relación con el fútbol y todas sus palabras tienden al desprestigio del jugador. Ahora por los resultados del Mundial todo lo que hacemos está malo. Hasta como nos vestimos les desagrada".

– ¿Has sido agredido o insultado?

"Yo no, pero uno también escucha y lee. Lo que a mí siempre me sacan es ese asuntito de la presunta indisciplina. El otro día Santibáñez me dijo que habían llamado al club denunciando que llegaba tarde a la casa y armando escándalo... Es la misma cantinela de siempre y refleja que hay mucha mala leche... Yo igual que la mayoría de los jugadores me divierto sólo lo necesario".

Valenzuela...

– Lo concreto, René, es que entre el Valenzuela de O'Higgins y el de los últimos años en Católica hay una distancia inexplicable.

"No niego que en la UC he rendido menos de lo esperado pero tengo algunos atenuantes. Primero, más lesiones y el recrudecimiento de una dolencia que arrastraba desde los tiempos de Concepción. Ahora creo que con la operación es asunto concluido. Otro aspecto es la función. En O'Higgins era el 'líbero', y tenía libertad para salir de atrás y llegar con sorpresa. Acá no me ha tocado hacer lo mismo y dedicarse a la marca pura siempre es más deslucido. En todo caso lo del 81 en la selección creo que fue bueno y espero en Católica alcanzar mi real nivel".

– ¿Crees que en Chile se juegue un ''fútbol anticuado''?

"En realidad, sí. Acá nos apegamos mucho a las posiciones mientras que en la mayoría de los equipos el jugador trajina más, se mueve más. Y también está la marcación. Esta la hacen todos, incluidos los delanteros, y no como en Chile, donde sólo los zagueros y algún 'especialista' se encargan de eso. Nos falta agresividad, sin duda".

– De acuerdo a eso ¿por qué tú no tomas el liderazgo de un equipo como Católica, no empujas a los demás al estilo del alemán Stielike?

"En verdad nunca me ha gustado ser 'caudillo' o algo parecido. En O'Higgins tenía eso sí más influencia porque como te dije jugaba más suelto. Pero ya en la marca fija sobre un delantero son otras las preocupaciones. No sé, para mí vale el que ordena al resto con un par de gritos, sea quien sea. Es para discutirlo ¿no?..., pero no me nace lo del 'caudillo' ".

– Lo que sucede es que en un equipo tenso, como otra vez parece ser este de Católica, de pronto les ''pena'' un guía...

"Más que eso, estamos condenados a jugar sin calma. Ya ves que un par de encuentros bastan para desatar el temporal y eso que el asunto recién comienza. Y en este caso todos tenemos que darle por parejo. Por jugadores no nos quedamos pero tenemos que aprender a jugar con todo, así con mayúsculas, en 'contra'. Empezamos mal con Santiago Morning y lo de Calama fue un resultado normal. El problema es que a otros equipos les perdonan algún punto perdido y a nosotros no. Y ya no queda tiempo para dar explicaciones".

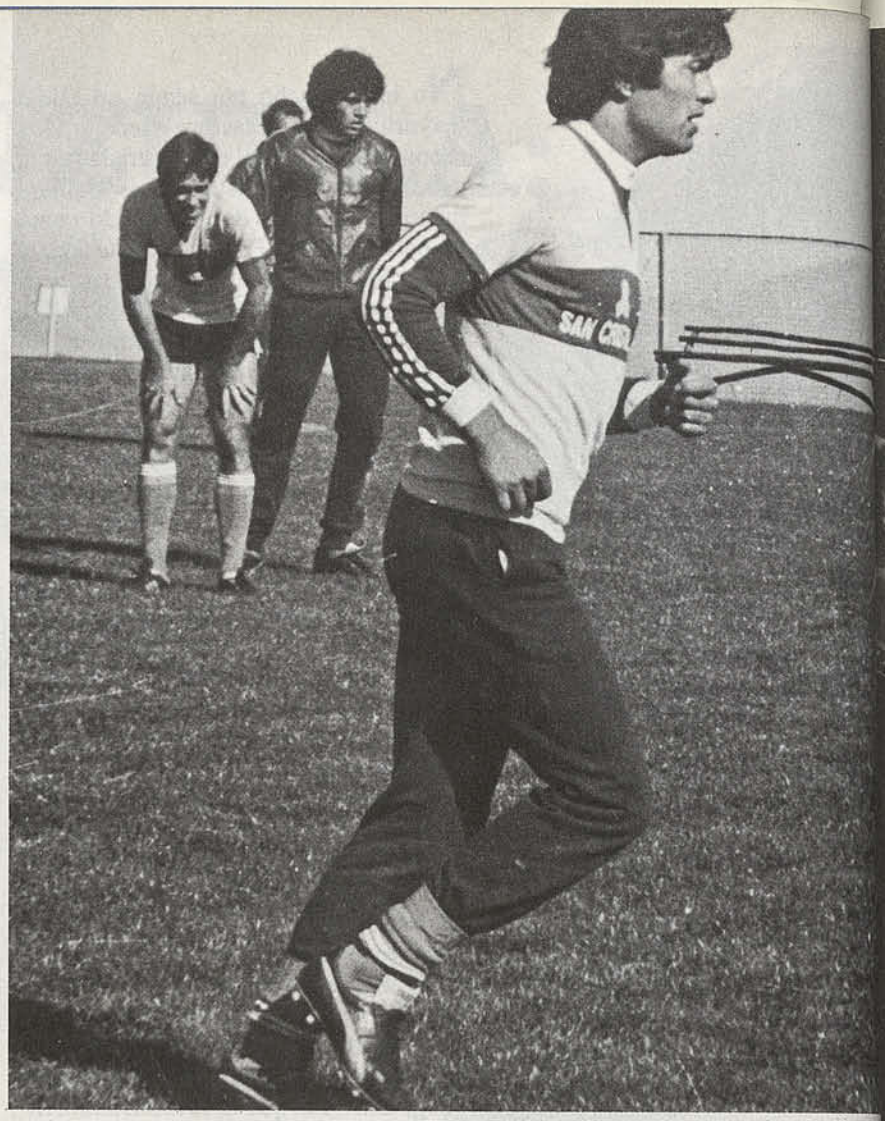



Valenzuela en uno de los en... mientos posteriores al Mu... ''Trabajo con el máximo inter... superar el fracaso reciente''.

''Este equipo de la UC tendrá... que pasar por sobre todos los... problemas. Nadie nos perdonará los errores y a nad... debemos darle más excusas''.

– En definitiva, ¿puedes ser el jugador tantas veces anunciado, incluso por el mismo Luis Santibáñez?

"Por ahí voy. Lo del Mundial no me dejó acomplejado ni mucho menos. Los resultados debieron ser mejores pero coincidieron varios rendimientos bajos de hombres muy capacitados. Y uno alienta el deseo natural de volver a jugar una competencia como ésa. El camino que viene eso sí que es duro porque no será fácil salir de este fra... so. Pero, si me apuran, yo digo q... Valenzuela llegará mucho más ar... ba".

René Valenzuela, como todos, ten... que demostrar en muchos frentes y c... cunstancias su calidad. Aunque no quiera, resultó ''devaluado'' por el Mu... dial y sólo los hechos demostrarán ... beneficios de la experiencia. Por aho... son más los que dudan...

Texto: IGOR OCH...
Fotos: Carlos Fén...



INVICTA

EN EL DEPORTE MUNDIAL

La marca de precisión en el deporte mundial es INVICTA.
Exactitud, belleza y calidad son los tres atributos que la industria Suiza ha plasmado en el reloj de nuestro tiempo: INVICTA.

Su singular belleza y las más estrictas especificaciones de precisión son garantizadas por INVICTA, para cada reloj en su categoría.

INVICTA

Símbolo de confianza desde 1837.

incabloc

SWISS MADE

Agentes oficiales en todas las ciudades importantes del país. Representante: BARROS Y CIA. LTDA.
José Miguel de la Barra 536 – Of. 602 Tel. 30378 Santiago. Zona Franca Iquique.

LA HISTORIA DE ARTURO GODOY

Tercera Parte

EL DURO CAMINO

1937 FUE un año harto trajinado para Arturo Godoy. Tenía que ganarse el derecho a disputar la corona mundial en Nueva York, el escenario más tradicional y exigente del pugilismo en el mundo. Entonces no era cosa de conseguir una opción actuando en casa y por correspondencia, como sucede ahora. Había que ir a buscarlo allí "donde las papas queman". Y en eso estaba nuestro campeón.

En enero cayó Jack Roper, un peso pesado más bien mediocre, que durmió en el octavo round. Luego le tocó el turno a Otis Thomas, que cayó en el tercero y más adelante Art Sykes, también en el tercero, y a continuación un primer escollo. Maurice Strickland le presentó problemas inesperados y Arturo sólo pudo empatarle.

Vino entonces uno de sus más sonados triunfos. Tony Galento, el gordo cervecero, peso pesado con más de ochenta peleas, iba a ser un difícil probador para el sudamericano, pero Godoy lo superó por puntos en Nueva York y poco después lo derrotó en Chicago. Pero entre esas dos peleas, Arturo tuvo un traspié, su primera derrota en los Estados Unidos. Fue Roscoe Toles el que lo venció. En la revancha, en Detroit, el resultado fue mejor: empate. Ya estaba el chileno entre los de arriba.

EL TITULO SUDAMERICANO

EN 1938, Bouey llevó otra vez a Buenos Aires a su pupilo. Allí perdió con Alberto Lovell y venció a Hans Birkie.

Pero en 1939, después de noquear a Eusebio Ramírez, disputó con Lovell el cinturón sudamericano de peso máximo y venció por puntos. Pero el título le duró poco. Porque, sorpresivamente, Eduardo Primo, al que Godoy había vencido varias veces en años anteriores, lo ganó y le quitó el cinturón. Perdió Godoy por descalificación en el 9º asalto.

Pero ya estaba nuestro crédito en los primeros lugares del ranking mundial y fue así como el 9 de febrero de 1940, obtuvo la oportunidad tan buscada. Nada menos que un combate por la corona mundial con el gran Joe Louis, el Bombardero de Detroit. En el Madison Square Garden de Nueva York se efectuó el combate, el que había anunciado tantos años antes su manager Luis Bouey. Pero éste no tuvo la satisfacción de ver y de dirigir a su pupilo. Falleció una semana antes en Nueva York.

GODOY-LOUIS, POR LA CORONA

AL WEILL reemplazó a Luis Bouey como manager del crédito chileno y lo acompañaba en el rincón uno de los entrenadores más famosos del boxeo norteamericano: Withey Bimstein. El mo que entrenó al Tani Loayza y el mo que también entrenó a Fernandi su campaña de Norteamérica. We Bimstein conocían muy bien a Lo sabían cómo Arturo podía luchar co sibilidades frente al temible Bomb ro.

Escuchamos el desarrollo del com por radio y, alrededor de medio mes pués, vimos la pelea en nuestros ci Una y otra vez y siempre era lo mis Louis muy erguido, perseguía a God éste se agachaba hasta, a veces, abajo del cinturón del campeón. Y, presivamente, como si pegara un bri lo sorprendía con su gancho de zurda amarraba. Fueron pasando los rou casi todos parecidos, casi todos em dos, sin que Louis pudiera solucion problema que le presentaba ese m sudamericano que se le agachaba, qu daba la cara, que solía sorprenderlo su rápido gancho de izquierda. Claro no fue una pelea brillante, pero fue pelea inteligente de Godoy, admira mente dirigido desde su rincón. Y bién en el film se escuchaba, roun round, un grito con clarísimo acento leno:

¡Agáchate, Godoy, agáchate, God

Y todos sentíamos ese porfiado ¡A chate, Godoy! que, más tarde lo s mos, era lanzado al aire del Mad Square Garden por un atlético joven

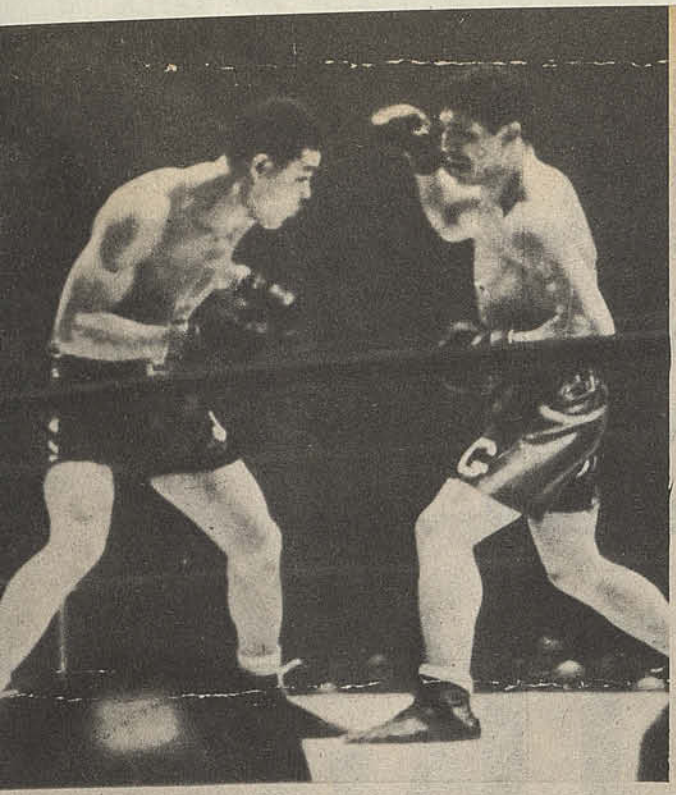

Los duelos de Arturo Godoy con Joe Louis quedaron en páginas de oro del boxeo. El coraje del iquiqueño sacó patente mundial.



eno de apellido Meredith, miembro de ına familia deportiva y amante de la gim- ıasia.

En sus recuerdos, muchas veces Joe Louis se refirió a este combate.

Ha sido la peor pelea que hice en mi ida esa frente a Arturo Godoy, el más udo y difícil adversario de entre todos. No pude entenderlo, no pude tenerlo a nerced de mis golpes porque se agacha- ba y yo no estaba preparado para una cosa ası. Y me amarraba, no me dejaba hacer ni juego.

Cuando terminó el encuentro, Godoy lio grandes saltos y se abrazó a su mana- ger y a sus segundos. Pensaba que había ganado la pelea y ya era hazaña el haber erminado en pie los quince asaltos frente l más grande de los pesos pesados de la ıistoria. No hay duda que el combate fue strecho y pienso, eso así, que había lige- as ventajas para el campeón del mundo. El veredicto no fue unánime. Hubo una arjeta que daba al chileno la victoria.

El desquite, efectuado también en el Madison, se efectuó el 20 de junio del mismo año cuarenta. Y fue dramático, errible. Godoy esta vez no peleó agacha- do y recuerdo que en una ocasión agarró a Louis justo en el mentón con un cross de derecha. ¡Ah, si hubiera tenido golpe de peso pesado! Pero Joe no se inmutó y continuó con su tren demoledor, dispues- o a triturar al rival que tanto trabajo le ıabía dado en su primer combate. Por lo demás bien se sabía que el Bombardero era demoledor en las revanchas. A Bob Pastor lo venció por puntos en su primer encuentro. En el desquite lo noqueó en el undécimo asalto... Perdió su primer



match con Max Schmelling cuando aún no era campeón y, por la corona, lo no- queó a los dos minutos del primer round. A Abe Simon, un gigantón de físico im- presionante, lo ganó en el décimo tercer asalto y luego lo noqueó en el sexto. A Buddy Baer lo derrotó por descalifica- ción en el séptimo round y en el desquite lo noqueó en el primero. A Billy Conn lo noqueó con dificultades cuando estaba atrás en el puntaje, en la décimo tercera vuelta y al año siguiente lo durmió en el octavo. A Jersey Joe Walcott, ya en las postrimerías de su carrera, lo venció es- trechamente por puntos y en la revancha lo dejó nocaut en el undécimo ruond.

Arturo Godoy no escapó a la regla. Primero, ese match por puntos en 15 asaltos y luego en el segundo match lo noqueó en el octavo asalto. Un final real- mente dramático. Lo había enviado a la lona, pero Arturo seguía luchando como fiera. Hasta que lo agarró en una tempes- tad de golpes y lo tuvo nocaut de pie hasta que el **referee** detuvo el encuentro y lo dio vencedor. Pero Arturo protestó aira- damente, atropelló al árbitro, le dijo de todo y se fue encima queriendo continuar en la lucha. Muchas veces recordaba Go- doy ese final.

Pero a ti no te pudo noquear Louis, le dije yo varias veces en charla íntima. Tú querías seguir peleando.

¿Yo quería seguir peleando? Vamos, hombre, yo en esos momentos no sabía lo que estaba sucediendo, estaba ciego. In- sulté al árbitro y por suerte lo hice en castellano, que si no me habrían castiga- do. Si no detienen el combate en ese momento no sé lo que me habría podido suceder.



Por Renato González

EL SELLO DEL ATLANTICO

La Copa Libertadores nunca ha tenido en su cima a un equipo del Pacífico. Sólo Olimpia del Paraguay rompió la histórica superioridad de argentinos, brasileños y uruguayos.

Una Copa para olvidar las penas... Así titulamos la nota en la víspera de la confrontación inicial de Colo Colo-Cobreloa, que se iba a jugar el miércoles 28, como estaba previsto. La "Libertadores de América" volvía al tapete justamente para olvidar las penas porque permite recordar tres actuaciones descollantes de representantes del fútbol nacional: Colo Colo en 1973; Unión Española en 1975; Cobreloa en 1981. Subcampeones luego de obligar a cada rival a un partido de definición. Los albos al Independiente de Santoro; los rojos al mismo equipo de Avellaneda y Cobreloa al campeón brasileño, Flamengo, con Leandro, Junior y Zico de jugadores estelares.

Del Colo Colo 73 se ha hablado mucho. Tanto que parece majadero insistir en que se trató de uno de los más grandes –sino el mejor– equipos de club del fútbol chileno en toda su trayectoria. Un equipazo cuya mayor virtud fue "jugar de memoria", tal era el talento instintivo de un cuadro que se movía al compás de "Chamaco" Valdés, todavía vigente en Deportes Arica.

Su mayor hazaña fue haber ganado en Maracaná a Botafogo. Victoria que, a nuestro juicio, es la más importante de las conquistadas por equipos chilenos a través de toda la Copa.

Unión Española 75 fue "otra cosa". Equipo práctico, ejecutivo, que tuvo un mediocampista excepcional en Rubén "Pinina" Palacios, cuyo físico escondía una calidad y una vitalidad asombrosas. Año de esplendor de Jorge Spedaletti y Alejandro Trujillo, de fugaz paso por el estrellato futbolístico.

Cobreloa 81. Equipo firme, bien armado, que tuvo una actuación excepcional en Montevideo, donde ganó los dos partidos. Nunca antes Peñarol y Nacional perdieron en su propia casa ante equipo extranjero en forma consecut Una paradoja: verdugo de los urugua fue un propio compatriota: Washing Olivera, haciéndoles el gol del triun los dos equipos uruguayos. El de



Independiente de Avellaneda es el equipo que veces ha ganado el trofeo. Tiene lo que suel marse "oficio copero", o sea, capacidad imponerse en cualquier ambiente.



El Santos de Brasil extendió a la Copa Libertadores su innegable superioridad de comienzos de la década del 60. Este fue un partido con Universidad Católica: mientras Pepe y Zito van al cabezazo, los zagueros Villarroel, Olivares y Barrientos quedan a la expectativa.

Peñarol lo recordamos como si fuera hoy día: tiro libre de último minuto, en la única llegada franca del equipo chileno en toda la fracción.

El que estuvo a punto de ser finalista fue Universidad de Chile del 70. Si no es por el gol del malogrado Ermindo Onega en el último minuto en la cancha de Racing de Buenos Aires, la ''U'' hubiese disputado la final con Estudiantes de la Plata, dirigido por otro entrenador que pagó con su vida las tensiones del fútbol: Osvaldo Zubeldía. ''Inventor'' del Estudiantes de la Plata que más títulos obtuvo en la historia del equipo albirrojo, desde la Copa ''Libertadores de América'' al trofeo ''Intercontinental''. La ''U'' ganaba 2 a 1 a Peñarol; no supo conservar esa ventaja hasta el minuto final y así fue Peñarol el encargado de perder con un Estudiantes de la Plata en esa época invencible en este tipo de competencia.

En el Estadio Nacional de Ñuñoa ha habido muchas definiciones, pero ninguna tuvo el atractivo de Peñarol-River Plate el 66. Por la forma en que perdió el equipo ''millonario'', que jamás ha podido ganar la Copa, lo que constituye un sueño, una obsesión para el gran club argentino.

Ganaba River 2-0 cuando Amadeo Carrizo, ídolo para todos los riverplatenses, paró una pelota con el pecho en ademán ''sobrador''. Fue como el despertar de Peñarol, herido por la irresponsable aunque espectacular acción de Carrizo. Y fue descontando hasta empatar, pasar adelante asegurando el 4-2 que dio vuelta un partido en forma increíble. River Plate jamás se ha recuperado de ese golpe porque el partido lo tenía en el bolsillo. La Copa no ha podido ser nunca de los ''millonarios''; parece un estigma para River Plate, que año tras año lucha por lograrla: Y ya van 22 en que no ha podido

El sello...

alcanzarla.

¿El mejor equipo de toda la Copa?: Santos de Pelé. Porque coincidió con la época más brillante del rey del fútbol. El fulgor de Pelé llegó a tanto que cuando en 1963 disputó la Copa ''Intercontinental'' con Benfica en Lisboa, periodistas locales señalaron que ''un ser extraterrestre, con la camiseta número 10, hizo estragos en la valla de Benfica. Por momentos Pelé semejaba un aparecido, un fantasma que surgía entre defensores rivales para llevarse la pelota con velocidad incontrarrestable''. Y hay quienes dicen que fue el mejor partido de Pelé en toda su vida, incluyendo el Mundial de México, donde fue un portento. ¡Imagínese cómo habrá sido esa noche de Lisboa! La historia de la Copa registra al Santos de Pelé como el mejor equipo de todos, juicio compartido por una mayoría.

Elías Figueroa fue el jugador chileno que jugó por tres equipos distintos de países diferentes: Peñarol de Montevideo, Internacional de Porto Alegre y Palestino, y Colo Colo completará la c camiseta en la Copa ''Libertador América''.

Irarrázaval, de O'Higgins, es el joven de los participantes chilenos Copa. Lo hizo con 18 años de eda mayor –Jaime Ramírez, con 40 añ edad– se despidió oficialmente del f con Unión San Felipe en la versi 1972.

Cosas del fútbol: cinco equipos c nos que jugaron la Copa ''Liberta de América'' están en Segunda Divi Santiago Wanderers, Rangers, Hu pato, Everton y Unión San Felipe.



Estudiantes de La Plata llegó a campeón con su estilo discutido y una disciplina a toda prueba. Acá, tres hombres importantes: el arquero Poletti, Pachamé y Medina.



Caszely y Lara conversando con vendedores ecuatorianos en 1973. A Colo Colo le toca nuevamente jugar su chance inicial por esos lados y precisamente Caszely junto a Herrera y Galindo forman el núcleo de sobrevivientes de aquel conjunto.

LOS CAMPEONE

1960: Peñarol.
1961: Peñarol.
1962: Santos.
1963: Santos.
1964: Independiente.
1965: Independiente.
1966: Peñarol.
1967: Racing.
1968: Estudiantes de la Plata.
1969: Estudiantes de la Plata.
1970: Estudiantes de la Plata.
1971: Nacional de Montevideo.
1972: Independiente.
1973: Independiente.
1974: Independiente.
1975: Independiente.
1976: Cruceiro.
1977: Boca Juniors.
1978: Boca Juniors.
1979: Olimpia.
1980: Nacional.
1981: Flamengo.

PHILIPS

PHILIPS



La delantera del sonido.

Philips destaca por su perfecta ejecución de la técnica del 3 en 1. Una fórmula que exige una perfecta integración entre los componentes del Equipo y donde cada uno de ellos debe sobresalir por técnica, potencia y estilo.

Por eso, en la selección del sonido la delantera es Philips.

Conozca nuestra actual alineación.

PHILIPS audio

En la avanzada tecnológica del sonido.

la jornada

PRIMERA DIVISION

RESULTADOS
3ª Fecha, 1ª Rueda

U. DE CHILE (1) Liminha
PALESTINO (1) Varas

MAGALLANES (0)
S. MORNING (0)

COLO COLO (2) Vasconcelos y Garrido
AUDAX ITALIANO (0)

O'HIGGINS (3) Burgos, Meglio y Vargas
U. ESPAÑOLA (1) Casali

NAVAL (0)
COBRELOA (0)

ATACAMA (0)
LA SERENA (0)

U. CATOLICA (3) Isasi (3)
IQUIQUE (1) Dávila

ARICA (2) Cabrera (2)
RANGERS (0)

PRIMERA DIVISION CAMPEONATO OFICIAL Nº 50 1982	A. ITALIANO	ARICA	ATACAMA	COBRELOA	COLO COLO	IQUIQUE	LA SERENA	MAGALLANES	NAVAL	O'HIGGINS	PALESTINO	RANGERS	STGO. MORNING	U. ESPAÑOLA	U. CATOLICA	U. DE CHILE	CAMPAÑA CUMPLIDA						
																	PARTIDOS				GOLES		
																	J.	G.	E.	P.	F.	C.	PTS.
A. ITALIANO					0x2			1x1	1x2								3	0	1	2	2	5	1
ARICA										1x3		2x0		2x0			3	2	0	1	5	3	4
ATACAMA							0x0				2x1	2x0					3	2	1	0	4	1	5
*COBRELOA (1b)						7x0			0x0						2x0		3	2	1	0	9	0	6
*COLO COLO (2b)	2x0						2x0				2x3						3	2	0	1	6	3	6
IQUIQUE				0x7						0x1					1x3		3	0	0	3	1	11	0
LA SERENA			0x0		0x2			0x2									3	0	1	2	0	4	1
MAGALLANES	1x1						2x0						0x0				3	1	2	0	3	1	4
NAVAL	2x1			0x0									2x0				3	2	1	0	4	1	5
O'HIGGINS		3x1				1x0								3x1			3	3	0	0	7	2	6
PALESTINO			1x2		3x2											1x1	3	1	1	1	5	5	3
RANGERS	0x2		0x2													1x5	3	0	0	3	1	9	0
STGO. MORNING								0x0	0x2						3x3		3	0	2	1	3	5	2
U. ESPAÑOLA		0x2								1x3						3x7	3	0	0	3	4	12	0
*U. CATOLICA (1b)				0x2		3x1							3x3				3	1	1	1	6	6	4
*U. DE CHILE (1b)											1x1	5x1		7x3			3	2	1	0	13	5	6

*Puntos de bonificación obtenidos en el Campeonato "Polla Gol" 1982.



JUAN RAMON ISASI, marcó los 3 goles de U. Católica frente a Iquique.

MAXIMOS GELEADORES

PRIMERA DIVISION

Con 4: Miguel A. Gamboa (U.Ch.)

Con 3: Juan C. Letelier (Cobr.), Oscar Fabbiani (Pal.), Héctor Joffens (U.Ch.), Juan R. Isasi (U.C.) y Jorge Cabrera (Ar.)

Con 2: Miguel A. Neira (U.C.), Raúl Tor (S.M.), Jorge Neumann (U.E.), Julio Osorio y Severino Basconcelos (C.C.), José L. Siviero (Cobr.), Oscar Arriaza (Nav.), Gálvez y Liminha (U.Ch.), Vargas y Burgos (O'H.)

Con 1: Baeza (S.M.), Alvarado y Garrido (C.C.), Merello (Cobr.), Pellegrini (U.Ch.), Díaz y Casali (U.E.), J. Soto y Espinoza (Nav.), Ramos y R. Fabbiani (A.I.), Marcoleta, Bernal y Gaete (Mag.), Olivera, Soto y Puebla (Cobr.), Ramos, Núñez y González (Atac.), Valdés y Moscoso (A.R.), Orellana, Meglio y Atanasovich (O'H.'), Herrera (R.), Dávila (Iq.) y Varas (Pal.)

SEGUNDA DIVISION

Con 7: Jorge Naveas (Ant.) y Luis Venegas (Lin.).

Con 6: Benjamín Pérez y Caupolicán Escobar (T.R.)

Con 5: Salgado (Cobr.), Márquez (Lsch.), Arce (Ñ.) y Covarrubias G.C.)

SEGUNDA DIVISION

Campeonato Oficial 1982

RESULTADOS:

9ª Fecha, 1ª Rueda

HUACHIPATO	(0)
ANTOFAGASTA	(4) Naveas (3) y Moya.
SAN ANTONIO	(0)
SAN FELIPE	(1) Sandoval
OVALLE	(1) Rivera
ÑUBLENSE	(0)
CONCEPCION	(1) Godoy
COLCHAGUA	(0)
GREEN CROSS	(3) Covarrubias (2) y Coronel
TALAG. FERRO	(1) Dos Santos
MALLECO	(1) Rojas
L. SCHWAGER	(1) Jiménez
COBRESAL	(3) Fabres (2) y Pedreros
EVERTON	(1) Puntarelli
U. CALERA	(4) Farías (2), Santis e Hita
FDEZ. VIAL	(2) Acosta y Laznibal
LINARES	(1) Rojas
COQUIMBO	(2) Barraza (2)
TRASANDINO	(4) Pérez, Carreño y Escobar (2)
IBERIA	(1) Pérez
WANDERERS	(2) Yagman y Fernández
SAN LUIS	(1) Salinas



ANTOFAGASTA mantiene su posición de puntero en el certamen de 2ª División.



SERGIO SALGADO, de Cobresal tradicional goleador de 2ª División.

POSICIONES

Antofagasta	14 ptos.
* Cobresal (1b)	15
* Trasandino (1b) y (1pp)	14
Unión Calera	14
San Antonio	13
Green Cross	12
Wanderers	12
U. San Felipe	11
Coquimbo Unido	11
Fernández Vial	10
Concepción (1pp)	10
Ovalle	10
* Everton (2b) (1pp)	10
Linares	9
Ñublense (1pp)	9
Lota Schwager	9
San Luis	8
* Colchagua (1b)	7
Talagante-Ferrov.	7
Iberia	5
Malleco Unido	4
Huachipato	4

(*) Puntos de bonificación obtenidos en el Campeonato "Polla Gol" 1982.
(1pp) Un partido pendiente.

Tres goles frente al decaído Iquique.

ISASI DEVOLVIO LA VIDA A U. CATOLICA

- Con once hombres fue superior la U.C. y lo fue también en inferioridad numérica.
- Iquique dejó impresión paupérrima.

Isasi asegura 40' del segundo tiempo y el paraguayo, luego de un córner ejecutado por Hurtado, derrota por tercera vez la valla defendida por Laino. La U.C. jugaba con diez hombres y aún así fue superior.

En el fútbol el jugador es el act pal. Parece innecesario decirlo p do se le quiere restar impor axioma es imperativo recordarlo;

¿Cuál es la causa de esta afir Universidad Católica ganó a Iquique 3 a 1 gracias, en gran par raguayo Juan Ramón Isasi. Au tres tantos y el jugador de mayo ción en la cancha. Sin Isasi, la biese pasado un bochorno ant elenco nortino; sin el oportunism lantero "machetero", las huestes Santibáñez no tendrían el halago mera victoria del Campeonato Que no puede sino ser el comienz finitivo funcionamiento del equip do, tal vez el más cotizado de nue dio de acuerdo al alto costo de su dirección técnica.

Al minuto, ya Isasi había ab marcador y enronquecido las garg los adherentes de la U.C. Michela hizo "cortina" al compatriota, p dir la marcación iquiqueña; Isasi pectativa, le entró de lleno al balón zurda. Dio un pique incrustándos ángulo del arco defendido por La

Seis minutos: un centro de Esp cabeceado por Michelagnoli dejá pelota al incisivo N° 7. Isasi, con disposición, no tuvo más que a



zurdazo para dejar el 2 - 0 en favor equipo que jugaba a voluntad.

Qué hacía Iquique?

o nos explicábamos qué quería hacer quipo nortino a esas alturas. Tratábade ver su táctica; no hallábamos nasalvo el inmenso hueco dejado por el cador Sasso para que el adversario ara por el flanco derecho como siera. Justamente donde Isasi hacía de suyas cruzándose para recibir las entrede Michelagnoli que por razones ob- lo conoce mejor.

a mediocancha iquiqueña era floja la incomprensión de Solís, Ayala y z, cada cual actuando por su cuenta ntras la delantera ostentaba un déficit ve: el puntero izquierdo, Delgado es echo neto; así lo conocimos en Audax liano y no podría cambiar de aptitudes uando en otro club. Sigue siendo stro y al ser ubicado en una posición inmoda para él su utilidad fue escasa. En caso Nichiporuk y Dávila tenían que ar aislado con el agravante que el pun- derecho incurría continuante en el off e.

Todo era fácil para la U.C. cuando a 28' un córner ejecutado por Solís fue nectado de cabeza por Dávila con una ertad impresionante. ¿Dónde estaban defensores de la U.C.?: lo cierto es que N° 7 conectó el tiro de esquina con toda modidad ante las barbas mismas de Calles.

Con el 2-1 se pensó en que Iquique iba a earle mayores problemas al rival. Que r fin dejaría su accionar anticuado para acar con ímpetu basándose en la fortalez física de Michiporuk, que sin recursos ayores era presa fácil de Yoma y Valenela, que se turnaban en la marcación del raguayo.

El primer período terminó con la sensaón que Iquique no sabía jugarle al rival. dejaba dominar la pelota y con superbagaje individual el equipo cruzado a justo vencedor parcial.

ON LA U.C. FUE TODAVIA EJOR

Bonvallet había reemplazado en la priera fracción a Moscoso por lesión del bresaliente internacional. Bonvallet tea la misión de reforzar el mediocampo ero una embestida inoportuna le valió na tarjeta amarilla que sería el anticipo e lo que le iba a ocurrir al cumplirse los de la segunda etapa: desquitó de un ul previo de Ayala y Lira no tuvo más medio que expulsarlo. Quedaba la U.C. on 10 hombres y el reloj podía transforarse en su peor enemigo además de la osible levantada de Iquique. Nos equivoamos: la U.C. fue mejor con 10 ante un quipo completo que ostentaba una ingeuidad para atacar alarmante. Centros y ás centros sin otro destino que la cabeza e Valenzuela, de nuevo en su nivel, o Yona. En la única clara de empatar, Butti erdió el gol ante córner ejecutado por Solís luego de una falla de la defensa cruzada.

Con 10 jugadores, la U.C. se plantó bien, contratacó con éxito y en cada intervención dejaba la sensación de ser más equipo que Iquique. No extrañó, entonces, que Isasi diera el tiro de gracia al cumplirse los 40' de la segunda fracción después de demostrar en cada jugada que es la mejor contratación hecha por este equipo en la temporada. Porque Isasi es delantero de toda la cancha. Le da lo mismo perfilarse por la derecha, que su mejor posición; irse por la izquierda o meterse por el medio, como fue en los dos goles iniciales.

Corolario: mientras tenga un goleador como Isasi, la U.C. podrá seguir manteniendo esperanzas de avanzar. Porque el resto de sus piezas necesita un ajuste que lo irán dando seguramente los próximos partidos.

En cuanto al perdedor, Iquique valga una afirmación: se trata de un conjunto apático, difícil de definir en cualesquiera de las facetas que conforman a un equipo de fútbol de Primera División. Por eso está donde está: último en la Tabla de Posiciones.

Texto: Sergio Ramírez Banda
Fotos: Carlos Fénero y Juan Carlos Fernández



Isasi por la izquierda. Por todos los flancos fue peligroso el alero paraguayo, verdugo de Iquique en el cómodo triunfo.

En el camarín cruzado:

TODOS LOS APLAUSOS PARA EL PARAGUAYO

La preocupación por la lesión de Moscoso pasó a segundo término. El triunfo sobre Iquique hizo volver el grito de ¡Ceatoleí!, el sonoro estruendo de una "barra" que espera mucho de este equipo cotizado en muchos miles de dólares. Bajo ese aspecto, el camarín cruzado se llenó de risas, abrazos, congratulaciones al término de los 90'. Y el más felicitado fue Juan Ramón Isasi, quien agradecía.

—Estoy conmovido. Desde que llegué de Paraguay sólo he recibido atenciones y la única forma de retribuirlas era jugando como lo hice hoy. Pero lo importante fueron los goles; sin goles no se ganan partidos como lo probamos en Calama. Estoy muy contento; poco a poco iré demostrando que la contratación fue acertada; que lo que invirtió la U.C. en mi pase lo retribuiré con creces.

—¿Qué gol le gustó más?

—El último porque aseguré el triunfo cuando jugábamos con diez. Aunque casi nunca Iquique estuvo en situación de empatarnos.

Santibáñez felicitó uno por uno al plantel. Les elogió su aplicación táctica; a cada jugador le fue insuflando la moral que deben redoblarla con el correr del Campeonato.

El camarín cruzado era un hervidero. Entre dirigentes, Cuerpo Técnico y jugadores formaban un grupo compacto, alegre, mientras afuera seguía el ¡Ceatoleí! atronando como en los mejores tiempos.

En Iquique, la preocupación la delató Fidel Dávila, autor del único gol:

—No sabemos qué nos pasa. Tratamos de jugar bien y caímos en el desconcierto. Debemos salir luego del abismo aunque el Campeonato está recién empezando.

Los jugadores se cambiaban de indumentaria con evidente abatimiento. Una derrota sumada a las otras deterioraba notablemente al plantel que fue inferior desde el primero al último minuto.

Los hinchas de la "U" querían una conquista fácil pero...

PALESTINO SE DEFENDIO EN UN CAMPO MINADO...

La marcación tricolor fue decisiva para quitarle tiempo y espacio a un ataque azul que venía arrasando. Su trabajo inteligente también le concedió ocasiones de gol, por lo menos en la misma medida de la "U", que quiso mucho y pudo poco.

La "U" tuvo diez minutos después del empate de Liminha como para sacarle el frío a sus hinchas y acercarse a la imagen de las fechas anteriores. Pero antes fue un equipo maniatado, oscuro en la creación y con poca movilidad de mediocampo hacia arriba. Y sin embargo, eso no hace más que valorizar el trabajo de un Palestino bien "pensado", con marcación exigente, peso físico y a veces un contragolpe amenazante.

EL LIBRETO ESPERADO

Con algunas variaciones en nombres por el ingreso de Dubó, Palestino salió a repetir la fórmula que ya ante Colo Colo lo había consagrado. Esto es marcas "a muerte" que molestan y desgastan. Vega, Toro y Dubó se encargaron de apretar a Gálvez, Silva y Liminha, mientras Fuentes los patrullaba en el fondo con llamativa solvencia. Para la "U" penetrar hacia Cornez sólo tenía destino por las alas. Y en verdad tampoco por ahí encontró pasada. Gamboa le ganó pocas veces a Opazo y su rotación lo llevó mucho por otros sectores. Y Hoffens si bien mantuvo una preocupación constante en Varas, no fue ni hombre de desborde constante ni tampoco el "ardilla" que hacia atrás y hacia el medio se moviliza para desahogar.

Las intenciones de Palestino eran antes que nada proteccionistas, pero no impidieron que los arranques de Salah y Arias inquietaran a la zaga azul. Si de contragolpe se trataba, faltó que Fabbiani o Benzi hubiesen conpletado mejor varias maniobras peligrosas que insinuaron. Al Palestino del primer tiempo le faltó mayor desdoblamiento mientras que el del segundo le brotó por todos lados. El gol de Varas nació en un arranque del zaguero que quitó una pelota en mitad de campo y se fue raudamente hasta el área rival para esquivar Mosquera y Pellegrini y liquidar d pués de un rebote. Un modelo de r puestas ofensivas de un zaguero. incluso después fue el propio Al Vega —esta vez neto defensa— q sorprendió por la derecha y provo una situación que Arias no aprovec por poco.

A Palestino lo vimos otra vez en camino interesante. Se trata de conjunto mordedor que complica



Gamboa se esforzó pero no concretó. El que lo detiene es Aldo Veg buen valor de la defensa de Palestino.



Castec: el regreso que todos querían.



La distribución defensiva de Palestino fue muy eficaz. A Hoffens no lo dejaron moverse con libertad en la gestión de ataque.

atora. Además con ciertos detalles que revelan un trabajo táctico concreto en la semana como es la salida masiva hacia arriba cuando quitan alguna pelota a la altura del área. Palestino se expresó otra vez como un cuadro muy bien orientado y aunque a ratos fuera un poco "amarrete" al retener en exceso, en realidad nunca fue superado en el trámite por su rival. Sólo ellos sabrán como de una semana para otra pierden efectividad y no aplican bien todos estos fundamentos.

LA "U" A TROPEZONES

Esta vez a la legión joven de la "U" le tocó una ruta llena de obstáculos. Palestino les discutió cada metro de terreno y entonces Silva denunció menos agresividad que en los otros partidos anteriores, Gálvez buscó sin fortuna por todos los sectores y Rodríguez fue menos contundente en la disputa. Claro que los más experimentados tampoco dieron con la clave. Liminha no tuvo espacios y chocó mucho si bien de sus pies nacían las maniobras más claras. Hoffens y Gamboa ya está dicho que no desequilibraron y sólo se hicieron sentir cuando el ingreso de Cornejo y Castec le dio a la "U" peso y fortaleza para discutir en el área, ahí donde reinaba Fuentes.

Pudiera pensarse que impulsada por el favoritismo y una multitud partidaria, la "U" corrió mucho sin pensar y no fue así. Quizás con la consigna de no desesperarse, de tocar la pelota hasta abrir una brecha, los jugadores de la "U" exageraron la calma y perdieron esa soltura de movimientos que tanto gustó en los partidos iniciales. Sólo en desventaja y con el refresco de Cornejo y Castec los azules se fueron encima y por lo menos pisaron el área con más opción.

Lo cierto es que todo lo que intentó la "U" fue inútil. Ni las subidas de Ashweel y Reyes ni los carrerones individuales sirvieron para descomponer cabalmente a Palestino. Según el planteo de este se necesitaba movilidad y "chispa" para descargarse de tanta marca. La "U" no tuvo esos ingredientes y el empate en buenas cuentas le premió su ambición que ofensivamente esta vez sintonizó en tono menor.

El gol de Liminha, por lo menos, le dio una cierta alegría a los miles de hinchas que fueron a Santa Laura anhelando otro banquete goleador y se encontraron con un oponente tan terco y disciplinado que los hizo sufrir hasta la hora del postre...

Texto: IG
Fotos: C
Juan Ca

UN PUNTO... ¿POCO O MUCHO?

Como cualquier empate el 1 a 1 dio para todas las conclusiones imaginables. En ambos vestuarios se repitió el **"debimos ganar"** aunque con más fuerza en el sector de Palestino. Salha por lo menos ni dudó: **"Sólo en los últimos minutos ellos se fueron arriba pero no crearon ocasiones. Por manejo del partido y oportunidades la victoria debió ser nuestra. Lo bueno es que el punto no nos cae del cielo y corresponde a un buen trabajo del equipo".**

Dubó compartió los juicios, con el agregado de su propia facilidad por la reaparición: **"Me quedé en Palestino porque tengo fe en la palabra de sus dirigentes. El partido fue parejo pero merecimos más y todo lo que habíamos planeado dio resultado".**

Y si de regresos se trató, ninguno más aplaudido que el de Sandrino Castec. El ariete entró para reemplazar a Gálvez, recibió una gran ovación y tuvo una ocasión favorable en un cabezazo: **"Hacía muchos meses que no jugaba y lo que más deseaba era el retorno al fútbol semanal. Bastante he trabajado para superar los efectos de mi lesión pero ya todos vieron que puedo..."**

Para Hoffens el reparto de puntos fue justo pero no tanto: **"Ellos salieron a defenderse y quizás nosotros cometimos el error de atacar mucho por el centro. Pero al final el empate no estuvo mal, sobre todo porque lo alcanzamos cuando ya quedaba muy poco".**

A Mario Varas, por supuesto, le llegaron las felicitaciones más efusivas: **"Yo tengo libertad para irme al ataque cuando se puede. En el gol vi el espacio propicio para soprender y me animé... Con Hoffens siempre tenemos duelos muy cerrados y afortunadamente siempre salgo bien parado. Creo que pudimos lograr algo más que la igualdad".**

Ganó a Audax y se puso en el grupo de avanzada:

COLO COLO NE PISANDO FUERTE

****El equipo albo suma ya seis puntos, como producto de sus dos últimas victorias y las dos unidades que le dio su título de campeón del torneo "Copa Polla Gol". **No realizó un gran partido, pero superó sin atenuantes a un conjunto itálico que no salió de su esquema conservador ni siquiera cuando quedó en desventaja.**





Garrido termina con la débil resistencia de Audax: adelantándose a Zamorano, el lateral derecho albo "cachetea" el balón para derrotar por segunda vez a Vallejos. Era el 2-0 definitivo. El que aseguraba la segunda victoria consecutiva de Colo Colo.

Podría decirse que la suerte del partido –y de Audax Italiano–, quedó echada en apenas cinco minutos. Para ser más precisos, entre los 28 y los 33. A los 28 con el gol de Vasconcelos. A los 33 con la expulsión del "stopper" Pacheco, que le entró excesivamente fuerte a Saavedra. Porque si hasta esos momentos ya Colo Colo mostraba una leve superioridad, sobre todo en lo que concierne a métodos y figuras (en llegadas estaban más o menos parejos), la actitud del cuadro itálico le facilitó las cosas.

Aún no terminaba Pacheco de llegar a las duchas cuando se vio levantarse del y [illegible] los Zamorano. La intención sahogar. y era obvia: sacar un delan-

Las intenc[illegible]ener intacto el bloque deantes que na[illegible]regunta lógica era: ¿para





El regalo de Lorca en dos fases: cuando ya Vasconcelos captura el balón enviado hacia atrás por el jugador itálico y vence a Vallejos con un derechazo suave y colocado, y después cuando grita la apertura de la cuenta mientras Vallejos y los defensores verdes no ocultan su desconsuelo.

Colo Colo...

qué, si lo que importaba en ese momento era mantener en el campo los hombres que facilitaran la búsqueda del empate?

PIERNA FUERTE Y ALGO MAS

Después del partido las acusaciones sobre el juego recio fueron mutuas. Lo cierto es que ninguno de los dos equipos puede eximirse de culpa. Porque a la primera entrada fuerte sucedió de inmediato la réplica y a esa réplica una contrarréplica. De fútbol, en los primeros minutos, muy poco. Con distintos recursos, ambos equipos terminaban diluyéndose a la entrada del área.

Colo Colo, con un poco más de inventiva y resolución. La inventiva que aporta siempre Vasconcelos y la resolución que pone en cada jugada Saavedra, cuya promisoria figura, cada día más consolidada, termina empañándose por actitudes poco deportivas. Exagera mucho cada caída y confunde el querer recuperar la pelota para su equipo con la lucha excesivamente áspera, donde casi siempre termina al borde de la tarjeta amarilla. Con todo, el cuadro albo no alcanzaba a producir todo lo que insinuaba porque Alvarado se veía demasiado confuso y Osorio no podía ganarle un desborde a Belmar.

Audax no lo hacía mucho mejor en materia ofensiva. Aparte de tener menos hombres empeñados en esa tarea (Lorca salió con el número 8 nada más que a marcar a Vasconcelos), los arrestos eran casi siempre individuales, a lo sumo un carrerón para capturar algún pelotazo largo de Mario Salinas.

Así el panorama, el gol tuvo que salir gracias a un error mayúsculo de Lorca. Combinaron Vasconcelos con Alvarado, el puntero remató débil y Lorca, queriendo entregar atrás a su arquero, dejó el balón en los pies del brasileño, que corría siguiendo la jugada. Vasconcelos no tuvo problemas para tocar suave y de derecha, derrotando por primera vez a Vallejos.

AUDAX EN BUSCA DEL GOL FORTUITO

La reanudación mostró una actitud insólita de Audax Italiano. Se mantuvo en sus últimas posiciones, dejando que Colo

ACUSACIONES VAN Y VIENEN



El vestuario albo: se pensó más en Cobreloa que en Audax.

La satisfacción en el vestuario albo estaba atenuada por dos factores: el rendimiento futbolístico mostrado y la aspereza del encuentro. Sobre lo primero, Pedro García, el director técnico, fue claro: ''Cometimos muchos errores y por eso no puedo estar conforme con el rendimiento del equipo. En todo caso, mucho tuvo que ver en esto la actitud de Audax, que jamás arriesgó, ni siquiera al verse en desventaja. Es cierto: tenemos que mejorar mucho si queremos tener éxito en la Copa Libertadores, que como todos saben comienza el miércoles (mañana) para nosotros''.

Raúl Ormeño se sacaba las vendas y decía: ''No salieron a jugar sino a puro golpear. Creyeron amedrentarnos o pensaron que, estando en la víspera de un partido importantísimo ante Cobreloa, íbamos a quitar la pierna. Jugaron con mala intención. A mi, Valenzuela me pegó una patada por detrás en los tobillos y después me pegó el pelotazo buscando agarrarme la pierna a la pasada. No me pude contener y le pegué un codazo. Ahí me mostró tarjeta amarilla el árbitro. Reconozco que no estuve bien, pero es que cuesta contenerse cuando a uno le pegan así, sin motivo''.

BERLY: "HERRERA, EL CULPABLE"

En el otro extremo de Santa Laura, Hugo Berly era muy claro para explicar el por qué de la derrota y del clima encendido que se vivió en el primer tiempo:

''El clima violento lo creó Colo Colo. Más precisamente Leonel Herrera. El lo provocó al hablar durante toda la semana de que los jugadores de Audax golpean mucho. ¿Con qué autoridad viene él a hablar de esas cosas? Si en Chile hay un jugador mal intencionado ese es él. ¿O acaso olvida que el año pasado le pegó a Letelier una patada en la cabeza que casi tiene consecuencias graves? Se hace el niño de la monjas...''.

Sobre el hecho de sacar un delantero para meter a Carlos Zamorano tras la expulsión de Pacheco:

''Saqué a Fabbiani porque estaba lesionado y además tenía tarjeta amarilla. Quise mantener con ello la eficiencia del bloque posterior y buscar la posibilidad del empate mediante el contragolpe. Pero es mucha ventaja enfrentar a Colo Colo con sólo diez jugadores''.

–¿Qué opinión tiene de la expulsión de Pacheco?

''Que no se justificaba . Hubo golpes mucho más violentos y mal intencionados. Lo que pasa es que Saavedra magnificó la jugada. De todos modos la expulsión me preocupa porque con esta van cuatro en tres partidos. Eso no puede ser. Se hace preciso mantener la calma...''.

Colo se fuera encima para especular con la posibilidad de contraataque fortuito. No resultó jamás. Porque Salinas, el único que podía hacer de preciso ''lanzador'', siempre tuvo cerca a un Ormeño o a un Inostroza que le impidieron la maniobra.

Entonces comenzó a verse un partido ''al revés''. Por parte de Audax. Porque eso de que Colo Colo ataque ya forma parte de la tradición. Con Neculñir, Garrido, Rojas y los delanteros, el equipo popular se dedicó durante todo el segundo lapso a buscar con denuedo las cifras que le otorgaran una victoria que no admitiera dudas.

¿Audax? Murió con la suya, esperando que el gol del empate cayera del cielo como producto de la providencia. Y estuvo cerca de producirse cuando se jugaban los 76 minutos. Oscar Rojas se equivocó con el balón en los pies, Valenzuela remató rasante y el bloqueo de Leonel Herrera, a medias, hizo que el balón saliera pegado a un poste cuando Roberto Rojas iba lanzando hacia el otro extremo.

Atacando en proporción de cuatro a uno, era lógico esperar un triunfo albo amplio y sin sobresaltos. Fue sin sobresaltos, pero en ningún caso amplio. Un poco porque Vallejos respodió bien cuando fue urgido. Bastante porque Colo Colo tuvo hasta el final una maraña de piernas verdes que no supo como superar.

El gol de la tranquilidad definitiva recién llegó cuando faltaban tres minutos para el término. Houseman (ingresado por Osorio), fue derribado por Vallejos en el borde del área, sirviendo el propio delantero argentino el tiro libre. Garrido, adelantado, como casi todo el segundo lapso, se anticipó a los defensores de Audax para ''cachetear'' la pelota, elevándola por sobre la salida de Vallejos.

COLO COLO DE NUEVO EN LA DISCUSION

Con los dos puntos del torneo ''Copa Polla Gol'' y los cuatro ganados sucesivamente, el equipo albo parece haber dejado atrás su mal debut ante Palestino. Sin haber logrado un buen nivel futbolístico se encuentra ya en el grupo de avanzada. Pero es evidente que lo rendido hasta ahora es poco si se toma en cuenta que mañana empieza un desafío mucho más exigente y difícil: la Copa Libertadores.

Texto: EDUARDO BRUNA.
Fotos de C. Fénero y J.C. Fernández

Trastienda

"ES PURA COINCIDENCIA"

Ya están afinaditas las comisiones de trabajo del Sindicato de Jugadores que realizaron un Seminario muy oportuno para levantar este alicaído deporte. En una edición anterior, contamos que las dos primeras comisiones tratarán problemas específicos de los jugadores. Uno se refiere a los contratos con los clubes profesionales y otro con las comodidades mínimas que deben exigir para entrenar o trabajar, con canchas adecuadas, camarines decentes, baños calientes y la oportuna atención de médicos y kinesiólogos.

La tercera comisión tendrá una tarea de mayor peso y también de mayor proyección. Los cracks de fútbol le meterán el diente a la tan famosa y cacareada reestructuración. Hasta este instante, todos los proyectos mueren en la Federación de Fútbol. Unos por que son malos, otros porque sus autores se amurran en la mitad del camino y otros porque jamás se han logrado poner de acuerdo los representantes del fútbol profesional y los del fútbol aficionado. La familia del fútbol que es una sola, se divide en cuanto se habla de reestructuración.

La aventura del Mundial 82 sirvió para que el tema se volviera a poner de actualidad. Los jugadores agrupados en el Sindicato estiman que es imperiosa la necesidad de trabajar por la reestructuración, porque servirá para que se establezcan canales muy precisos para generar las autoridades y para



Nicolás Abumohor: presidenciable del fútbol

reglamentar el uso de esa autoridad, que en los actuales momentos no es uso, sino abuso.

Cuando estas tareas terminen, las conclusiones las llevará el Sindicato a la Central de Fútbol, para entregárselas a su presidente y luego discutirlas en mesa redonda o cuadrada.

Ellos piensan (los jugadores y su Sindicato) que sus iniciativas podrán ser muy bien aprovechadas. Porque antes de ponerlas a dispisición de "Abel Alonso y sus boys", existe un grupo de jugadores que aducen que hay que chequearlas con dirigentes de experiencia ya probada. Incluso se habla de un Nicolás Abumohor o un Antonio Martínez, para discutir previamente todas las conclusiones.

Será coincidencia o no, pero en el seno del fútbol profesional esos dos nombres están sonando mucho para ocupar el sillón de Abel Alonso, que anunció en forma muy categórica, que se va del fútbol, como presidente de la Asociación Central quieran o no quieran.

UN DELEGADO PORFIADO

Hubo cosas curiosas en la reunión internacional celebrada en Lima por los cuatro clubes que compiten en la "Copa Libertadores". Los problemas entre los equipos chilenos y ecuatorianos, no ocuparon más de hora y media en ser solucionados.

Sin embargo, la jornada que empezó al mediodía, terminó a las 23.30 horas de la noche, porque el problema que más costó arreglar fue el lance que debían jugar en Chile los equipos de Colo Colo y Cobreloa, porque el delegado del equipo minero se negó sistemáticamente a postergar el primer partido que debía jugarse el 28 de julio en el Estadio Nacional en Santiago.

El "Pato" Vildósola, aprovechando el clima fraterno que imperaba después de sancionar las fechas para los partidos en Ecuador y las revanchas en Chile que se jugarán el 7 y 10 de septiembre, pidió concretamente que el cotejo entre los albos y Cobreloa se aplazara para el 4 de agosto, en atención a que había tenido noticias de que estaba lloviendo nuevamente en forma torrencial en Santiago. (Efectivamente, el lunes 26, se produjo un nuevo diluvio en la capital). Como no existía ninguna seguridad climática de que el tiempo mejorara y que la publicidad en torno al primer partido era poco menos que cero, estimó que ese aplazamiento era perfectamente lógico si ya se habían aplazado todos los demás partidos.

Los dirigentes Isidoro Romero, Javier Paulsen y Carlos Muñoz del Barcelona y Hugo Nolasco de Liga Deport[iva] que en esos momentos estab[an] presentes, dijeron que sí. El[de] legado del equipo chile[no] Cobreloa, Ramón Luis Do[so]so, dijo que no.

Los argumentos del dirige[nte] cuprero era que no se le po[día] dar ventajas al cuadro de C[olo] Colo para que alcanzara a [los] poner a sus integrantes y [que] no tenía instrucciones p[ara] cambiar las reglas del juego.

Se le dieron todas las razo[nes] atendibles, pero no hubo ca[so]. Vildósola se estrelló con un[a] rigente cabeza de piedra. [Le] dieron tiempo entonces pa[ra] iniciar sondeos telefónicos c[on] los dirigentes de Cobreloa [y] Colo Colo. En Santiago, Al[e]jandro Ascuí tomó el teléfo[no] y llamó al doctor Sergio Sto[p]pel. Se le ofreció compensació[n] económica y luego el uso [de] Pinto Durán para que Cobr[e]loa establezca allí su centro [de] operaciones y entrenamient[o]. Hubo por lo tanto un acuerd[o] entre presidentes y fue el pr[o]pio Stoppel el que llamó a [un] porfiado delegado para q[ue] cerrara las negociaciones y fi[r]mara todos los acuerdos.

Eso ocurrió cerca de la m[e]dianoche. Y ya que se habl[ó] hablado de platas, se llegó tam[bi]én a compromisos pecunia[r]ios. Todo el borderó de lo[s] partidos será para los equipos locales cuando se juegue e[n] Ecuador y en Chile. Entre Cobreloa y Colo Colo hubo u[n] arreglo diferente. 80% del bor[de]ró para el local y un 20% pa[r]a la visita.

Y todos quedaron conten[t]os.



"Chita" Cruz: cita de entrenadores

UNA YUNTA VALIOSA

A veces los costalazos más o menos estridentes dejan enseñanzas. Por lo menos, eso se piensa en fútbol después del sonado fracaso de la Selección en el Mundial de España. En cuanto el entrenador Santibáñez y el presidente de la Central, Abel Alonso, dictaron sus conferencias de prensa para explicar, —si es que se podía— las razones del suelazo, la mayoría de las instituciones que tienen que ver algo con nuestro fútbol se sacudieron el polvo de sus ropas (seguimos en la onda de los costalazos) y decidieron ponerse a trabajar más o menos seriamente.

Una de las primeras en dar el ejemplo fue la Asociación de Entrenadores de Fútbol, que dirigen Manuel Aburto y Luis Reyes ("El Perla"). Realizaron en el complejo "Pinto Durán" dos o tres reuniones de trabajo y análisis, donde se discutió a "calzón quitado" el momento que vive el fútbol chileno.

Hubo una asistencia masiva de entrenadores (de los buenos, de los regulares y de los malos) y lo que es mejor, estuvo también una delegación de jugadores que presidió el presidente del Sindicato, Benjamín Valenzuela, jugador titular del equipo de Wanderers.

Este trabajo en común —entrenadores y jugadores— no deja de ser auspicioso en un momento tan difícil como este. Revela que existe amplia comprensión y un espíritu de cooperación digno de imitarse. Si este excelente ejemplo fuera imitado por los dirigentes, el milagro podría ser más grande.

Es cuestión de esperar sentado...

LA "MUÑECA" COLOCOLINA

En los cónclaves futbolísticos internacionales, siempre gana la mejor "muñeca". Pasa como en las reuniones políticas. Siempre el que tiene más cancha, más recursos, impone su criterio.

Algo así ocurrió en la reunión de dirigentes que se realizó la semana pasada en Lima, donde alternaron los representantes de Colo Colo y Cobreloa por el fútbol chileno y una delegación de casi media docena de dirigentes de los clubes ecuatorianos, Liga Deportiva Universitaria y Barcelona. Colo Colo mandó un solo hombre, Patricio Vildósola y Cobreloa otro, Ramón Luis Donoso.

La cita la hizo la Confederación Sudamericana de Fútbol. En otras palabras, Teofilo Salinas de Perú, que es su presidente. El escenario: la sede de la Confederación. El tema: postergación de los partidos entre equipos chilenos y ecuatorianos, fijados en principio para el 4 y 8 de agosto respectivamente.

El primero en llegar a la cita fue el "Pato" Vildósola de Colo Colo. Arribó a Lima a las 3 de la madrugada del lunes 26. Se fue al Hote Sheraton donde alojó, durmió tres horas y a las 9 de la mañana estaba en acción, mientras los ecuatorianos dormían, pues llegaron a la ciudad de los virreyes, a las 6 de la mañana.

Cuando al mediodía comenzó la reunión, estaban tácitamente solucionados todos los problemas que se habían producido. Vildósola aclaró con el aval de la Confederación, que Colo Colo jamás había enviado cables a los equipos ecuatorianos pidiendo postergación. El cable de Colo Colo había sido dirigido a la Confederación, para que ésta usara su influencia y consiguiera que los equipos ecuatorianos aseguraran el alojamiento de los albos, cosa que había sido imposible de lograr pues todos los hoteles estaban copados a raíz de que se estaba realizando el Mundial de Natación. La Confederación por su cuenta había enviado un cable a los equipos ecuatorianos, pidiendo asegurar hotel para Colo Colo. Y tan efectivo fue ese cable, que el club "Barcelona" de Guayaquil había cedido el Hotel "La Moneda" donde habitualmente se concentra su equipo, para que fuera utilizado por el club chileno. La reserva era por 10 piezas, con 3 camas cada habitación.

También quedó solucionada y aceptada la petición de los equipos ecuatorianos. Era perfectamente atendible. El día 8, en que debían jugar Barcelona y Colo Colo, el estadio de Guayaquil, estaría ocupado por la natación.

¿La natación?

¡Por supuesto! Tal como se lee. La natación que realiza todas sus pruebas en una piscina olímpica, decidió ponerle la róbrica a su torneo mundial con un gran desfile en una cancha de pasto. Y en esas condiciones, el fútbol se "fue a las pailas". Y no teniendo estadio, no hay Copa "Libertadores" que valga.

Ante ese panorama, Vildósola pavimentó el camino y los



Teólfilo Salinas: salomónica solución

partidos con Ecuador quedaron fijados para el miércoles 18 y el domingo 22 respectivamente. El 18 jugará Colo Colo con Liga Deportiva a las 20.30 horas en Quito y Cobreloa con Barcelona a las 21 horas en Guayaquil. El domingo 22, Barcelona y Colo Colo jugarán a las 18 horas en Guayaquil y Cobreloa LDU a las 11.30 horas en Quito.

"PRIMERAS FIGURAS"

En el rubro reducción de gastos de la rama de fútbol de la Universidad Católica figuraba en lugar preferente la eliminación de las concentraciones. Tenía dos objetivos: primero economizar pesos y segundo, confiar en las responsabilidades y profesionalismo de sus jugadores.

Sobre esta materia se conversó con el equipo técnico y con los integrantes del plantel cruzado. Se dieron esa vez las seguridades de que no existía ni la más remota posibilidad de que un crack, un día antes de un cotejo clave, decidiera salir con su esposa o con su novia de turno a echar una "canita al aire".

Sin embargo, todos esos propósitos cambiaron en 180 grados la semana pasada. El equipo que debía jugar con Iquique en el Estadio Santa Laura, por disposición del entrenador Luis Santibáñez, debió concentrarse en su espléndido local de San Carlos de Apoquindo. Nadie protestó, porque los jugadores están conscientes de que el equipo debe asumir en este torneo profesional, un papel de primera figura y que ya llegó la hora de comenzar a acumular puntos a favor.

—"Yo pedí una concentración total —dijo Luis Santibáñez— porque esa es única forma en que el equipo adquiera una solidez futbolística y anímica, casi granítica. No se saca nada con que todos sean astros, sino aprenden a conocerse.

Eso se consigue en este tipo de concentraciones. Además, Iquique es un equipo que siempre ha jugado bien como visita. Nosotros necesitamos sumar puntos y puntos. Por esa razón nos vamos a concentrar en el futuro, cada vez que el rival aparezca como hueso difícil de roer..."

EL ENOJO DE CANTATORE

Vicente Cantatore, el ponderado entrenador de Cobreloa, rompió su silencio después de seguir las alternativas en "vivo y en directo" del Mundial de España. Como se sabe, Cantatore que es un muy buen entrenador, resultó también muy buen comentarista de fútbol en el programa del Canal 13. Fue uno de los refuerzos que contrató esa estación televisiva.

Hace pocos días atrás se le consultó en Calama una opinión sobre la actuación de Chile en el campeonato Mundial y su respuesta fue tremendamente "golpeadora".

—"Aquí se habló mucho antes de los partidos decisivos. Se ilusionó a mucha gente, pero al final todo lo que se dijo resultó una gran mentira. Se crearon falsas expectativas con el equipo, pero a la hora de la verdad, se jugó tremendamente mal. La única verdad fue esa. Que Chile fracasó en el Mundial y la culpa no fue, precisamente, de los dirigentes."



Cantatore: hizo ácidas declaraciones

Luego siguió metiendo el dedo en la llaga, cuando expresó:

—"Es una falsedad también atribuir los malos resultados, a que en España se observó el verdadero nivel del fútbol chileno. Eso no es cierto. Ese no es el nivel del fútbol chileno. Insistir en eso, es otra gran mentira. Si fuera así, el año pasado Cobreloa no habría llegado a disputar la final de la Copa Libertadores con Flamengo de Brasil y obligarlos a realizar un tercer encuentro en Montevideo. Yo pienso que todo esto hay que decirlo con claridad. Y ahora, es el momento propicio."

Héctor Péndola, presidente de Deportes Concepción.

"LA DIGEDER DEBE INTERVENIR AL FUTBOL"

–El timonel penquista asegura que la presencia del organismo no se fundamentaría en manejos ilegales sino en que "la actual situación de los clubes es desastrosa e impide cualquier progreso de la actividad".

Junio de 1981. La directiva de Deportes Concepción hace un descarnado análisis de su situación económica que apuntan a 35 millones de pesos en deudas. Hay una campaña "flor de un día", en la que hasta se matricula Abel Alonso, para a los 30 días quedar un sólo poquito mejor. Lo positivo: el Brigadier General Soto Mackeney consiguió que SERVIU y TESORERIAS congelen deudas, pero a su vez, quedan congelados Campos Deportivos y Sede Social.

Julio 28 de 1982. Una camioneta se sube a la vereda y tapa la puerta de la sede del club morado y así poca gente ve como desde las oficinas administrativas pasan al vehículo sillas, escritorios, muebles y trofeos. Todo lo que estaba en el inventario: se salva un teléfono que ya fue rematado anteriormente y hoy pertenece a un particular; el "Trofeo La Tercera" porque no estaba inscrito y el gerente José Salerno, de quien se dice "está en el inventario del Concepción", pero en ese momento estaba con el equipo en Quillota. CAUSAL: orden del 1er. Juzgado de Letras de Concepción, para cancelación de una multa impuesta por la Inspección del Trabajo por 679 mil pesos, producto de una visita inspectiva, hace unos ocho meses, luego de describir no pago de sueldos a administrativos, auxiliares y técnicos.

Concepción, ciudad comercial, industrial, corazón de una zona industrial, situada a 500 kilómetros al sur de Santiago, tiene dos clubes: Concepción y Fernández Vial; a 12 kilómetros otros dos: Naval y Huachipato y a unos 20 kilómetros el quinto: Lota Schwager. Los cinco tienen distinta historia: Naval aparece como el más fuerte, económicamente hablando, porque descuenta cuotas por planillas a socios que tiene en todo el litoral. Fer-

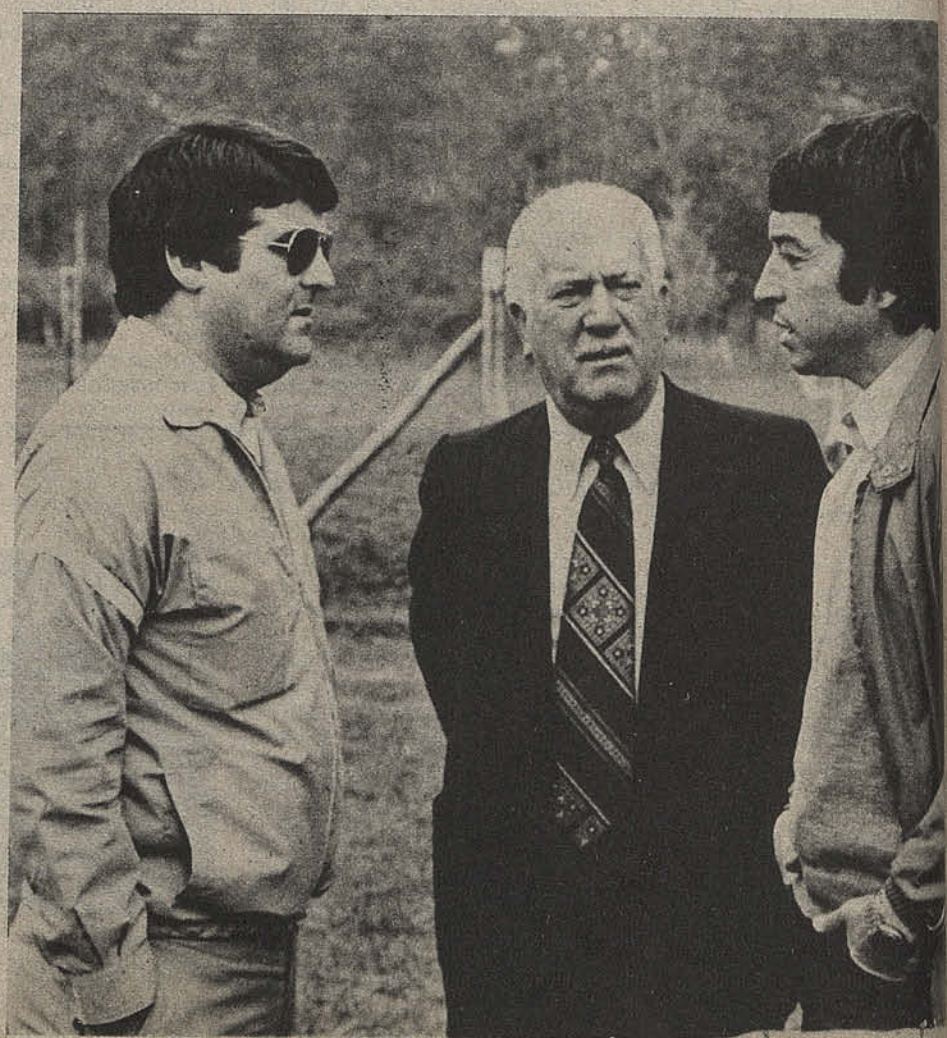

Héctor Péndola, izquierda, junto al gerente José Salerno y el ex técnico Rolando García. Para el máximo directivo de Concepción los remedios tienen que venir de arriba.

nández Vial surgió como "el Colo Colo del sur", tiene una media 1.266 espectadores en el oficial. Huachipato cuenta con un equipo de amateurs "a nivel de club asociación, por no decir de barrio" y Lota Schwager estuvo a punto de no jugar hace dos fechas, porque a los jugadores les adeudan cuatro meses. ¿Muchos Clubes?, ¿Futuro incierto?.

Héctor Péndola Torres, como Presidente del Deportes Concepción no tiene empacho en exponer su punto de vista, que tiene mucho de "tremendista" pero también mucho de cierto. **"Sí, la situación del fútbol chileno, en lo económico, es clara y no puede soslayarse. Aquí en la provincia de Concepción, fácilmente podemos quedar sin fútbol. El más fuerte es Naval; pero no olviden a Aviación. Fuerte en todo sentido, vino un análisis serio y determinaron marginarse y a lo mejor, si el fútbol no cumple el objetivo, ¿acaso no podría ocurrir algo igual con Naval? De Huachipato y Lota Schwager ya se sabe que no hay el aporte de antes; en nuestra ciudad, Fernández Vial es nuevo y ya sabemos que el primer año se pasa más o menos bien pero si el público insiste en no ir al estadio, ¿podrá resistir?.**

Héctor Péndola posterga la situación particular de su club para ingresar a la discusión nacional del problema, teniendo como norte que el fútbol es una necesidad social, porque es recreación a bajo costo (para el espectador) y fuente de trabajo para muchos (desde el jugador al que vende "sanguches" en el estadio. Y deja deslizar en su conversación **"la intervención del gobierno en la materia".** Si él lo acepta ¿imperará el mismo criterio entre sus colegas presidentes de Clubes?

–Primero, es difícil que en fútbol todos opinemos igual, es muy difícil. Segundo creo que la DIGEDER tiene más que un motivo para intervenir. No por desfalcos, que esto quede bien en claro, ni malas administraciones. Las podrá haber por exceso de pasionismo, de ser demasiado apasionados y no por inversiones de meterse la plata en la cartera. Creo que esta medida de intervención, guste o no nos guste, debe venir.

Lo que quiero decir y no tengo temor a la crítica, sino a ser mal interpretado, es que el fútbol en estos momentos pasa por un momento difícil. Dejando dos clubes afuera, como Cobreloa y la Universidad Católica, aunque ninguno de los dos son la real demostración de lo que es la realidad del fútbol chileno, en lo que a la parte económica se refiere. Porque Cobreloa va perdiendo, a través de los años, no obstante a mantenerse en primer plano, va perdiendo público, ha ido perdiendo adepto y ha ido perdiendo apoyo económico. Va a llegar el momento en que a la vuelta de unos años, no va a ser lo que fue. Después la Católica, es algo parecido y después, uno más y unos menos, incluso unos más que nosotros, todos tienen problemas GRAVES, y lo más grave ¡de arrastre! ¡Cómo se puede pretender, pensar siquiera, en ejecutar cambios en el fútbol chileno con instituciones que no alcanzan a pagar cada 90 días los sueldos!. Cómo podemos pretender cambiar la mentalidad a los jugadores, si están cobrando cada 80 ó 90 días. Miren para donde voy en lo que a DIGEDER se refiere. ¿Cómo queremos ser competitivos? ¿Cómo queremos darle ritmo a los partidos?. ¿Cómo queremos llevar gente a los estadios si las instituciones que generan estos nuevos valores ESTAN QUEBRADAS. Es como pretender que una fábrica que produce el producto X se lo entregue cada día mejor si está quebrada. Se lo entregará cada día peor, porque lo primero es bajar los costos. Héctor Péndola no se da respiro. Sacrifica el almuerzo para hablar de fútbol en el altillo de su almacén de repuestos." **Si yo busco su apoyo, si quiero convencerlo, no es porque hable bien, lo que quiero es enfocar el problema donde corresponde. Porque hablamos de llegar el momento de REALMENTE hacer cambios en el fútbol chileno, de los cuales ¡Por Dios! que se ha hablado tantos años y nunca se han ejecutados. Hablo de cambios de fondos, porque en la actual ACF se han hecho cambios. Pero ha llegado el momento de cambiar la mentalidad de las instituciones, producir el quiebre total y eso es imposible concretarlo, si no está la Autoridad Competente Nacional presente. Por eso digo que tiene que ser la DIGEDER. Es la autoridad nacional la que debe hacerlo. Porque cuando una delegación sale al exterior ¡aunque sea a jugar a las bolitas!, sale representando al país, a Chile. Y la DIGEDER entrega dineros que genera la Polla Gol (que es el fútbol mismo), es para que sean gastados para levantar el nivel deportivo. Así como están los clubes de fútbol, los dirigentes no podemos ni mantenerlos, sino que pensar en bajar la cortina. Es posible que me salga gente al camino, con espíritu electorero, argumentando quizás que en sus clubes no tienen problemas. Pero, eso es mentira y al esconder la realidad de las instituciones del fútbol lo único que se hace es hundir más el fútbol".**

CARLOS ADOLFO VERGARA
Desde Concepoión



La participación del Fernández Vial en segunda división es otro factor de preocupación para Deportes Concepción. Cuando les corresponde enfrentarse despierta en alguna medida el fervor futbolístico de la ciudad.

Panamericano
Atlético
Juvenil:

SQUELLA SACO LA CARA POR CHILE



Foto Paola Raab: una de las figuras de Chile en el Panamericano Juvenil.

Por apenas dos décimas perdió la medalla de oro. De cualquier modo, Pablo Squella fue la gran figura del equipo chileno que concurrió al Campeonato Panamericano Juvenil de Atletismo realizado en Barquisimeto, Venezuela.

Squella, a su medalla de plata obtenida el sábado, al resultar segundo en 400 metros vallas con 51.70 segundos, sumó el domingo una nueva presea al terminar segundo en los 800 metros planos, con un tiempo de 1.50.14, apenas a dos décimas del ganador, el norteamericano John Marshall, que puso el tiempo de 1.50.12.

Fueron precisamente esas perfomances de Squella las que le significaron a Chile ocupar el sexto lugar del Panamericano Juvenil entre doce países. Otros atletas chilenos que figuraron fueron Juan Fernández, séptimo en salto alto con 2.05 metros, Paola Raab, cuarta en heptatlón, con 4.936 puntos, y Paulina Caroca, sexta en 100 metros vallas con 15'' 58.

El torneo lo ganó ampliamente Estados Unidos, que obtuvo 45 medallas (20 de oro, 13 de plata y 12 de bronce), segundo fue Canadá, con 35 medallas (10 -14 - 11), y tercero Cuba, con 8 medallas (4 - 2 - 2). El mejor sudamericano fue Colombia, con 4 medallas (1 - 3 - 0). Chile terminó sexto.



Colo Colo inauguró su Campeonato de baby-fútbol familiar. En él participan equipos infantiles de diverso origen que además de animar la competencia, servirán para unir a todos los núcleos ligados a la entidad popular. En el discurso inicial el presidente Alejandro Ascuí reseñó los objetivos del torneo que cuenta con el auspicio del diario "La Tercera", señalando su deseo de conseguir un mayor grado de unidad de los colocolinos.



Santiago Bengolea "llenó" la tarde automovilística del sábado. El piloto de "Debin" estableció clara superioridad en la quinta fecha de la Fórmula Cuatro y sólo a ratos fue apremiado por sus rivales. Incluso dos de ellos, Santander y Schmauk, sufrieron un despiste que facilitó el éxito de Bengolea. Jornada completa para el experimentado conductor.


MILO
MILO
MILO
MILO
Milo es el delicioso alimento fortificante que ayuda al desarrollo físico e intelectual de niños y jóvenes, gracias a su rico contenido de vitaminas y minerales.
Milo te hace grande
Nestlé
MILO
Alimento Fortificante

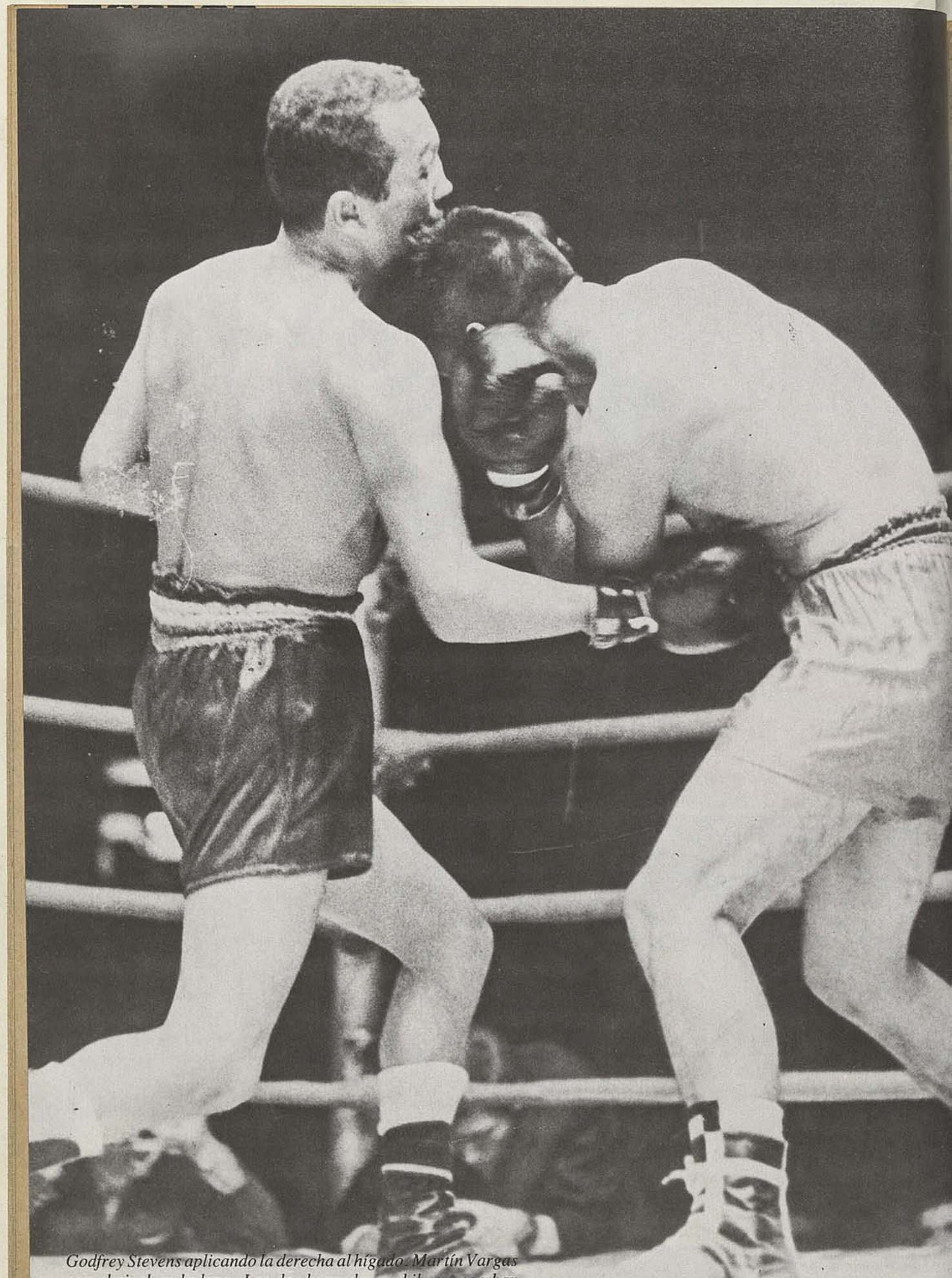

Godfrey Stevens aplicando la derecha al hígado. Martín Vargas con el rival en la lona. Los dos boxeadores chilenos que han llenado las últimas décadas llegando al estrellato mundial, sin poder lograr el título.

Boxeo chileno:

MAS QUE AYER, PERO MENOS QUE MAÑANA

- **Pasó el tiempo en que el pugilismo nacional dependía de un solo boxeador (Stevens primero, Vargas después), pero es evidente que la consecución de títulos continentales, latinos y sudamericanos ha contribuido a subir artificialmente el nivel.**
- **El papel de los promotores y una clave: el interés de la televisión.**

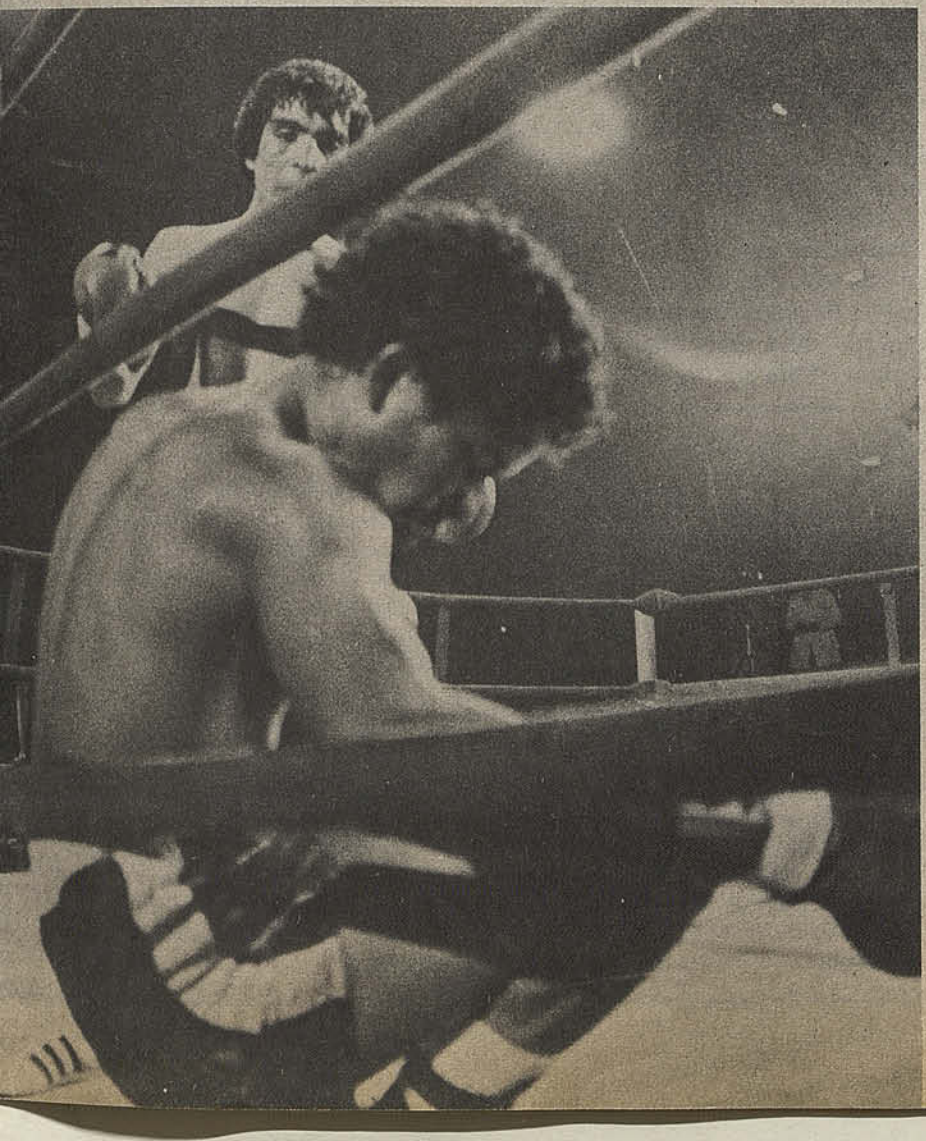

Si se le pregunta a un promotor por el pie en que se encuentra hoy en día el boxeo chileno seguramente dirá: **"Estamos bien, mucho mejor que otros años. Hay más de cien boxeadores en actividad y los programas pugilísticos son una cosa permanente".**

Un aficionado, en cambio, tenderá a irse al otro extremo: **"Es un desastre. No puede compararse a los tiempos de Godoy, el "Tani", "Fernandito". Ni siquiera con los años de Loayza, Salvia y Siré".**

La experiencia demuestra que ni uno ni otro análisis son ajustados a la realidad. Ni estamos en el nivel que sugiere la sucesiva consecución de títulos continentales, latinoamericanos ni sudamericanos, ni es el pugilismo chileno el desastre que señala el aficionado que –es explicable– vive de permanentes añoranzas. Para decirlo de otro modo, se ha superado aquella época en que el pugilismo nacional vivió exclusivamente de una figura (Stevens primero, Vargas después), lo que implica obviamente un alza de jerarquía, pero a nivel internacional, que es lo que en último término interesa, seguimos siendo una potencia de segundo orden.

EL IMPULSO DE LA TV

Hay algo innegable: si el boxeo ha tenido un impulso ello se ha debido fundamentalmente al respaldo de la televisión, que en sus esfuerzos por lograr "rating" descubrió que las peleas interesaban al aficionado renuente a pagar una entrada, a las dueñas de casa y a todo aquel dispuesto a descargar tensiones a

Más que ayer...

través de dos tipos golpéandose en la pantalla. Ricardo Liaño, el promotor que más ha movido el ambiente en los últimos tiempos, lo reconoce así cuando dice:

"El día que la televisión no se interese más por dar boxeo, se acaba la actividad en Chile, por más empeño que pongamos yo, Lucio Hernández o Andrés Maass".

Fue precisamente un esfuerzo del Canal 11 el que ayudó a levantar una actividad que se encontraba poco menos que en el suelo. El año 80 creó un programa llamado "Boxeo de Gala" cuyos resultados, al menos desde un punto de vista cuantitativo, fueron exitosos. En abril de ese año sólo había una docena de boxeadores. Al terminar el año, subía de cien el número.

En otras palabras, el boxeo en Chile vive. ¿Qué falta para que suba de nivel? Que la base sea buena. Es decir, que del terreno amateur los peleadores salten al campo profesional con una buena técnica, porque está visto que, ya en el campo rentado, la enseñanza en este punto es nula. ¿Razón? Primero, que salvo Emilio Balbontín y algún otro, no existen en Chile entrenadores capacitados. Segundo, que el muchacho no pelea seguido y en consecuencia se preocupa sólo de estar a punto (a veces ni siquiera eso), o pelea en forma tan espaciada que tampoco surge en él la necesidad de aprender y progresar.

René Paredes, ex árbitro, ex promotor y hombre de boxeo por sobre todas las cosas, es certero cuando señala: **"Faltan entrenadores y falta responsabilidad de los propios boxeadores. Son estos dos hechos los que limitan el progreso del pugilismo chileno a nivel internacional. En Chile hay una materia prima de primera calidad. La prueba está en que el nivel amateur los chilenos casi siempre le sacan ventaja a los argentinos. ¿Cuándo se produce la diferencia? En el terreno profesional. Porque ellos tienen gente apta para enseñar en ese nivel y porque, al haber mayores expectativas, los boxeadores, salvo excepciones perfectamente identificables, son más responsables, serios y dedicados que los nuestros".**

LA BASE ESTA, HAY QUE ESPERAR

. Hace tres o cuatro años existió un trabajo continuado que dio excelentes frutos. Emilio Balbontín tuvo a su cargo un grupo selecto de boxeadores de excelente actuación en panamericanos, latinoamericanos y sudamericanos, la mayoría de los cuales conforman hoy un buen contingente en el terreno profesional. ¿El secreto? Pasaron al campo rentado bajo las órdenes del mismo hombre: Balbontín. Son Ordenes, Ulloa, Cruces. Otros, como Burgos y Canales, teniendo excelentes condiciones, quedaron en el camino por causas ajenas a su capacidad.

¿Qué se está haciendo a nivel amateur? Alejandro Reid, presidente de la Federación, confía precisamente en ese trabajo para creer que el boxeo será otra vez lo que alguna vez fue.

"En el pugilismo chileno se advierte un resurgimiento que, confío, se acentuará en un futuro cercano –dice–. ¿Razón? Se ha ampliado extraordinariamente la base del boxeo amateur. En este momento existen en el país seis centros de pugilistas donde se está trabajando muy bien, que son Arica, Iquique, Osorno, Valdivia y dos en Santiago. Además, pronto comienza el Campeonato Metropolitano, donde participaron 600 pugilistas. Aparte, existe un núcleo de boxeadores en la escuela de talentos que dirige Patricio Artigas y hay ciudades donde se advierte un enorme progreso, como Curicó y Talca. En la medida que este trabajo se mantenga, se obtendrá de allí una elite de ocho a diez boxeadores de buena calidad. Será tarea de los promotores interesar a esos muchachos para su paso al profesionalismo".

Reid no es partidario de mencionar el número de boxeadores en actividad para sustentar el argumento del resurgimiento. Tiene sus motivos:

"Efectivamente hay más de cien boxeadores, pero eso no es un buen índice, porque tendríamos que contar allí muchachos que recién comienzan y otros que, por contraste, vienen de vuelta hace tiempo, y a quienes todos conocemos. Es mejor observar que hay un par de valores a nivel internacional que antes no existían, como Juvenal Ordenes y Benito Badilla, que se suman a dos valores que, como sea, han logrado penetrar a una elite mundial: Martín y Villablanca".

Ordenes y Badilla:

DOS PARA LA ESPERANZA

Es, sin lugar a dudas, el mejor boxeador chileno de la actualidad. JUVENAL ORDENES, peso pluma, campeón de Chile e invicto, acaba de reaparecer en su ciudad natal, Rancagua, noqueando al ecuatoriano Vicente Salcedo, dejando atrás de ese modo las secuelas de una operación a su mano derecha.

Sus mejores virtudes son la velocidad de desplazamiento y de manos, su buena vista y variedad de golpes.

Sus defectos: le falta solidez a su "jab" y defensivamente deja claros que un rival avisado puede aprovechar con consecuencia desastrosas para él, cuestión que quedó en claro ante el argentino Carlos Martinetti, que lo tiró dos veces a la lona.

El 27 de agosto tendrá la pelea más importante y difícil de su trayectoria. Será cuando enfrente al argentino Juan Domingo Malvarez por la corona sudamericana que éste ostenta desde el año 78.

Lo ayudan su excelente estatura para la categoría, su profesionalismo y su dirección técnica: Emilio Balbontín.

Después de Martín Vargas debe ser el boxeador con más colorido del medio nacional. Su estilo ofensivo y frontal, su entrega sin pausas lo han convertido en un favorito de los aficionados, que acuden a verlo porque el espectáculo está asegurado peleando BENITO BADILLA.

El peso gallo de Laja, con 23 años, con dos derrotas en 35 peleas y 20 triunfos por fuera de combate, con la conducción de Ricardo Liaño espera disputar la corona mundial de los supergallos en el curso de los próximos meses frente al dominicano Leo Cruz.

Sus virtudes: la continuidad, su derecha en "cross" y una pegada que, sin ser fulminante, va demoliendo.

Sus defectos: poca variedad, estilo a ratos demasiado frontal y defensa permeable. Su poder de absorción es una incógnita, porque si bien hasta el momento jamás ha sido noqueado, no ha tenido oportunidad de enfrentar a pegadores por sobre el promedio.

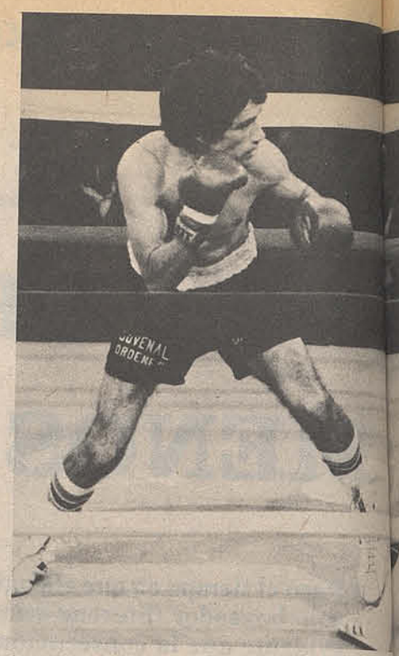

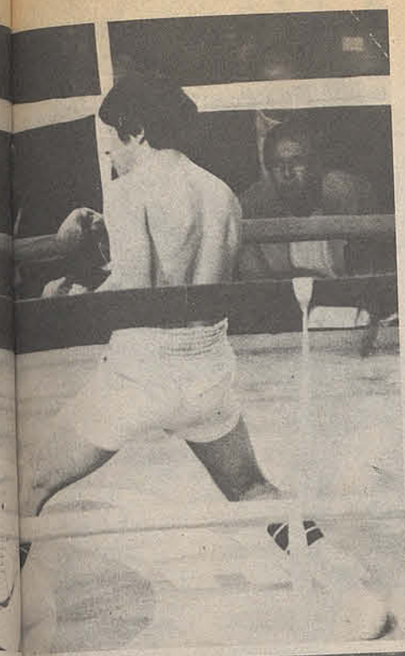

Juvenal Ordenes, el boxeador chileno mejor dotado. Juan Domingo Malvarez dará la pauta de su proyección internacional.



Benedicto Villablanca: el boxeador chileno que más ha dado qué hablar en los últimos tiempos. La revancha con Samuel Serrano en suelo extranjero lo espera.



Alejandro Reid, presidente de la Federación de Boxeo, destaca la constante actividad del terreno aficionado, base de un boxeo sólido.

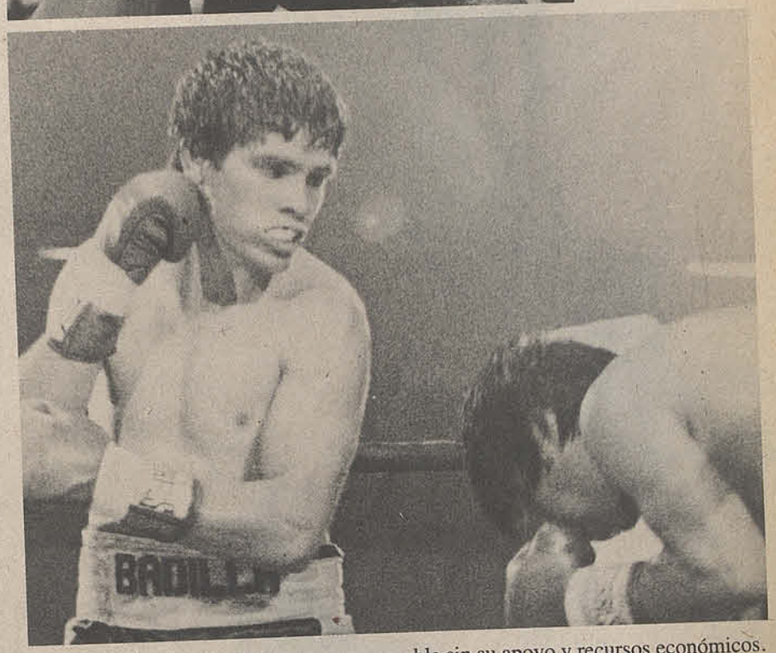

Benito Badilla al ataque. Un gallo para alturas mayores.

LA PANTALLA MAGICA

En el futuro, más fundamentales que nunca serán los promotores. Pero que ellos perseveren o no va a depender fundamentalmente de la actitud de la televisión porque, está visto, la actividad pugilística de los últimos meses no sería posible sin su apoyo y recursos económicos.

El anzuelo para interesar a los muchachos que gustan del boxeo seguirá existiendo. Mientras Lucio Hernández basa toda su actividad en un canal de televisión, Ricardo Liaño se comprometió con la estación de la competencia.

El boxeo en la actualidad sobrevive. Sólo falta que se mejore y camine.

Texto: EDUARDO BRUNA
Fotos archivo de Estadio

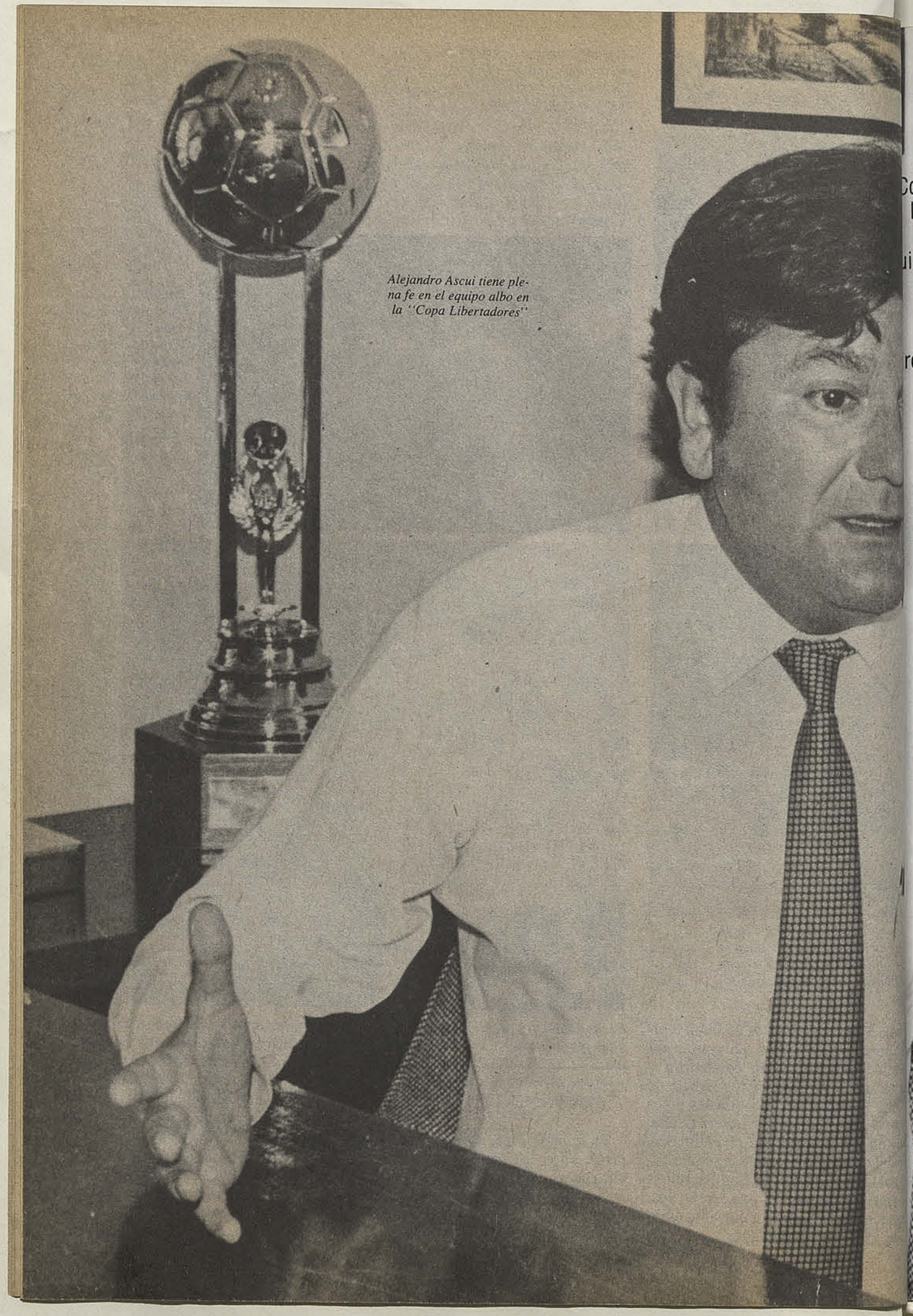

Alejandro Ascui tiene plena fe en el equipo albo en la "Copa Libertadores"

¡COLO COLO NO HIZO TRAMPAS!

Con la postergación de la Copa Libertadores, salieron ganando los ipos chilenos, se diga lo que se diga", comentó con énfasis Alejandro Ascuí, residente del club más popular de Chile.

"Se hizo una tempestad en un vaso de agua, con eso de la postergación de los partidos de la Copa Libertadores, cuando es un hecho absolutamente indesmentible que a los dos equipos chilenos esa postergación les convenía", fue la primera enfática opinión de Alejandro Ascui, presidente de Colo Colo, en una breve conversación con ESTADIO.

Ascui, estaba con los minutos contados. En su oficina recogía papeles importantes, los colocaba ordenadamente en carpetas y luego los metía a su maletín de trabajo. En algunos minutos más debía partir a Brasil en viaje de negocios.

Nada que ver el viaje con Colo Colo, sino que concretamente con zapatos. Ascui es gerente propietario de una importante firma de calzado que mantiene vinculaciones con otros países de América. Debe, por lo tanto, periódicamente viajar porque es necesario renovarse y no morir.

–¿Por eso se dijo entonces que el gerente albo había enviado un cable a los equipos ecuatorianos pidiendo una postergación?

–"Otro enredo más que quedó ampliamente aclarado en la reunión que celebraron los representantes de los clubes chilenos y ecuatorianos en Lima. Ni Colo Colo ni Cobreloa solicitaron esa postergación, porque no se nos había ocurrido. Nosotros ya teníamos listas las reservas de avión y hoteles en Guayaquil y Quito, de modo que nada nos inquietaba, salvo, naturalmente, las lesiones un tanto rebeldes de algunos de nuestros jugadores. Pero estábamos dispuestos a afrontar todo, con la gente que teníamos disponible".

–¿De modo que los dirigentes de Colo Colo y de Cobreloa son unos angelitos?

–"Yo le respondo solamente de la gente de Colo Colo en lo que Ud. denomina angelitos. Nosotros hemos usado teléfono y por supuesto hemos despachado algunos cables (uno lo enviamos a la Confederación Sudamericana), para hacer las reservas de hoteles que normalmente no ofrecen dificultades, pero que esta vez como se realizó un Campeonato Mundial de Natación, estaba todo copado".

–¿Y por ahí salió el cable o el telex brujo?

–"No hay brujería en ninguna de estas gestiones. El cable que mostraron los ecuatorianos era uno que enviamos a la Confederación de Fútbol para que ellos, utilizando su influencia que es mucho más grande que la de un club, lograran conseguir un hotel y las reservas que pedíamos. Por lo tanto se produjo un mal entendido que quedó plenamente aclara-

¡Colo Colo...!

do en Lima. De tal manera que nuestro representante, Patricio Vildósola, que es un hombre inteligente, ducho y muy navegado en estas gestiones de tipo internacional, aclaró todo y hasta se trajo copia del cable a la sede colocolina, para que nadie pensara que hubo otra intención, como realmente aquí se pensó''.

MUCHO PATALEO

¿Ud. lo dice porque Cobreloa también pegó su pataleo?

–''Algo leí en los diarios. Me impuse de esa manera que Cobreloa reclamaba, porque Colo Colo pedía postergación. No le di mucha importancia porque nosotros sabíamos que el equipo nortino estaba en una situación mucho peor para afrontar estos primeros partidos...''

–¿Por qué dice mucho peor?

–''Bueno, hasta los diarios publicaron que Cobreloa no había conseguido ningún alojamiento en Guayaquil, donde debía enfrentar al Barcelona. Todos los hoteles estaban dedicados de lleno a la natación mundialista y no había cupo disponible. Frente a eso, Cobreloa debió hacer reservas en Quito. Por lo tanto, dormirían y entrenarían en Quito y los días del partido, debían viajar a Guayaquil. ¡Imagínese los gastos y las molestias que eso origina! Y eso sin contar que tenían que jugar tres matches difíciles en una sola semana, porque no figuraba el aplazamiento de ningún cotejo por el campeonato oficial...''

¿De modo que esta postergación, a su juicio, cayó del cielo?

–''No tan del cielo, pero no se puede negar que nos convenía. Lo que no convenía era aceptar las intenciones de los equipos ecuatorianos, que querían o cialmente la postergación, pero iba pedir también la inscripción de nue jugadores. Las instrucciones que lle Vildósola a Lima eran clarísimas. Un la postergación y un no a la inscripció Y todo eso se cumplió a la perfección

–¿Y cómo convencieron a Cob loa?

–''Bueno, con Cobreloa no hubo p blemas, porque imperó la razón. La p tergación no fue de 15 o más días, s simplemente una semana. Eso para equipos chilenos, era un buen plazo. P mero porque el primer cotejo que juga mos en el Estadio Nacional, fijado p el 4, nos dará tiempo para hacerle u buena promoción. Jugado como esta fijado, íbamos a tener muy poco públic ya que todavía no se incentiva con ''Copa Libertadores''. En cambio ahor disponemos de una semana más, l equipos estarán más afiatados, los lesionados se habrán recuperado y todo hace suponer que el match será como todos los que se juegan en la ''Copa Libertadores'', a muerte.

Y en la parte comercial también estaremos mejor, porque hay gestiones para televisarlo. Por supuesto que a nadie le caen mal en estos momentos una buena suma de dólares...''

BUEN ARREGLO

Todo eso lo entendió perfectamente el presidente de Cobreloa, doctor Sergio Stoppel, que telefónicamente dio las instrucciones finales a su delegado. Además las razones de Liga Deportiva y Barcelona, nuestros rivales ecuatorianos, eran bien atendibles. En estos momentos, ese país vibra con el Mundial de Natación y nadie le da importancia al fútbol. Bajado el telón mundialista de la natación, entraremos nosotros a ser los primeros actores y por supuesto que las recaudaciones que obtendrán los equipos locales, serán mucho más suculentas.

No hay que olvidar que los clubes viven de las recaudaciones, aquí en Chile o en cualquier parte del mundo. Por lo tanto el deporte y el negocio andan de la mano y eso nosotros teníamos que entenderlo. Por suerte, así ocurrió...

–Y deportivamente ¿cuál es el dividendo obtenido por los clubes chilenos?

–''¿Le parece poco? Vamos a tener con estos siete días de alargue a la mayoría de los jugadores en buenas condiciones. Nosotros teníamos lesionados a Caszely, Figueroa, Garrido, Hormazábal, Houseman y levemente sentido a Galindo. Según me ha dicho Pedro García, todos estarán a punto para el primer cotejo con Cobreloa y con toda seguridad listos para los matches en Ecuador. Esas noticias dan tranquilidad, porque queremos ganar la serie.

A Cobreloa también le conviene. Leí por ahí unas declaraciones de Vicente Cantatore, el entrenador de los nortinos, donde dice que alcanzarán a estar recuperados de sus lesiones Rubén Gómez y Juan Carlos Letelier, su endiablado goleador. Gómez, porque deberá ocupar la plaza de Mario Soto que tiene pendiente un partido de castigo. Y Letelier, porque es el hombre gol de esa peligrosa delantera.

Como pueden ver, la cosa es tal como la dije al comienzo. Una tempestad en un vaso de agua... Menos mal que se arregló bien. Bien para todos nosotros...''

Texto: ALBERTO GAMBOA
Fotos: Carlos Fénero



Patricio Vildósola, se lució en las canchas limeñas.



El presidente Ascui y el dirigente José García, dos pilares del equipo directivo de los colocolinos.

Ascui, presidente albo; celebra eufórico un triunfo de su equipo con el arquero Roberto Rojas.



El Dr. Juan de Dios Godoy y sus ideas ante el deporte chileno...

ANTES DE LA RECETA HAY QUE HACER EL DIAGNOSTICO...

- "Falta definir claramente si se apunta a la élite o al desarrollo integral de la educación física en la base".

- "Para algunos deportes nos faltan ciertas condiciones físicas, pero en otros el problema es de formación y trabajo".

Una fuerte corriente del deporte chileno aboga desde hace un tiempo por una definición más científica y sistemática de su realidad. Ello alcanza tanto al diagnóstico de los problemas como a la presentación de algunas soluciones que abran el camino a un progreso cierto. El tema recobra actualidad a raíz de los resultados obtenidos por Chile en el Mundial y la tendencia de muchos a penas que tanto en esa actividad como en otras "no podemos más porque no somos más".

El Dr. Juan de Dios Godoy tiene una amplia experiencia con un valor extra: ha pasado por diversos deportes. En el fútbol trabajó en Universidad de Chile y Colo Colo; en el ciclismo también estuvo con equipos escogidos y en el hockey ha participado en varias selecciones. Enemigo confeso de la improvisación, Godoy no elude los juicios incisivos que puedan doler.

– Doctor, ¿hasta dónde llegan nuestras limitaciones físicas, que nos impiden ser "buenos" para el deporte?

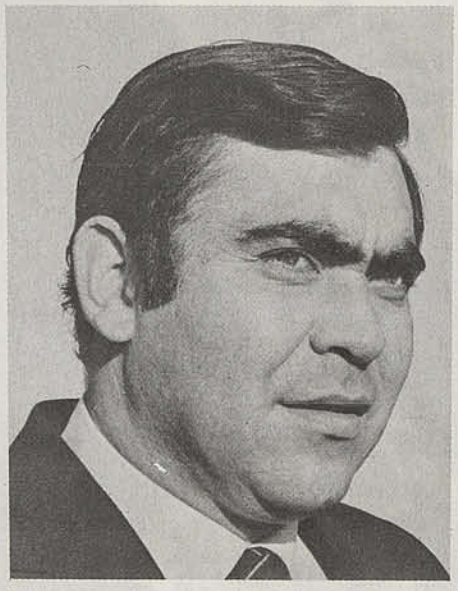

Juan de Dios Godoy y su convicción: "El progreso deportivo no se logra con recursos 'mágicos' ".

"Las características físicas y antropométricas en cuanto a estatura y peso nos vienen dadas por la población a que pertenecemos de herencia española con mezcla de indígena la mayoría. Eso nos condiciona en cierta medida en cuanto a las características físicas frente al deporte. No descendemos de sajones y el gran promedio no supera el 1,70 m. en varones y en damas no pasa el 1,60 m. Además si somos una población no muy numerosa tenemos menos dónde escoger. Hay ciertos deportes que requieren condiciones físicas especiales para alcanzar niveles mundiales, por ejemplo, el básquetbol. Se necesitan por lo menos dos hombres superiores a los 2 m., pero el resto debe andar por el 1,95 o 1,98 m. Entonces no es que seamos buenos o malos para el básquetbol, sino que no tenemos las características adecuadas para rendir como se tiene que rendir en este deporte. Tal vez sea lindo técnica y tácticamente, pero si no se tiene gente alta no van a ganar. Manuel Herrera es un nota-

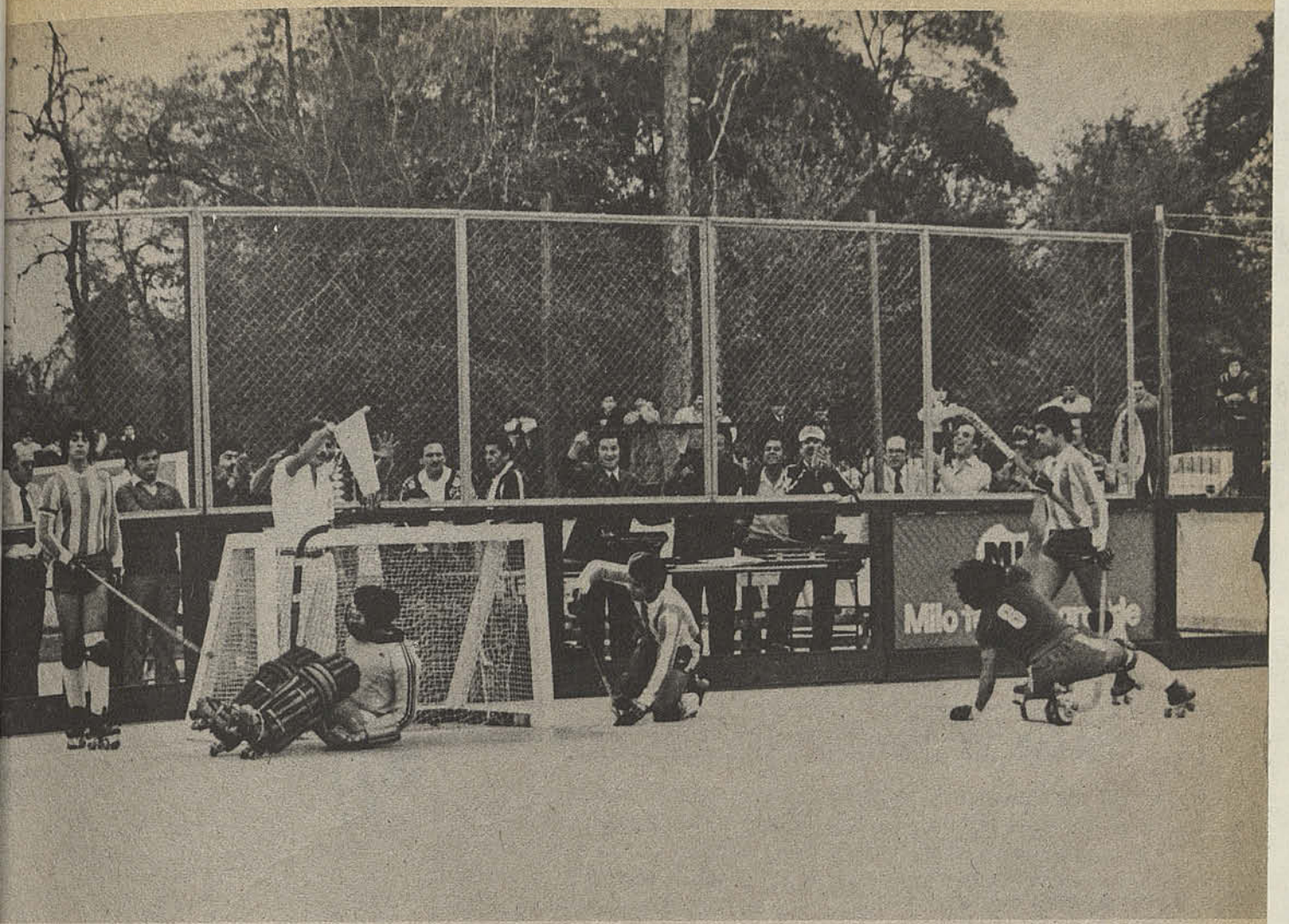

El Hockey es un deporte de alto rendimiento internacional para Chile. Y tiene una no despreciable popularidad en los adolescentes.

ble jugador, pero en otros países los hábiles tienen 1,90 y el que acá es un 'pailón' por su porte en el medio internacional es uno más y no la excepción''.

– En esos casos no es mejor dirigir derechamente las inversiones hacia otros deportes donde sea más fácil adaptarse en lo físico...

''Todo es un problema de política deportiva. Para definir ésta, hay que tener un diagnóstico muy claro de lo que es físicamente el chileno. Los estudios y mediciones generales son escasos y rara vez se toman como antecedentes. Si uno quiere saber cuál es la capacidad física de los niños en primero básico, segundo o tercero, busca en balde. Entonces no sabemos con qué material contamos. Los campeones de élite tienen forma y tamaño muy determinados para cada deporte y nosotros queremos ignorar tales biotipos.

– ¿En qué medida determina lo natural, ''lo que se trae'', y el medio ambiente?

''Lo que uno hereda es genético y es un potencial a desarrollar en un medio donde se da la salud, la alimentación, la cultura y la educación. Y esto último es uno de los aspectos más importantes. Hay algunos estudios hechos entre varones sedentarios chilenos, alemanes y japoneses que en cuanto a capacidad física o potencia aeróbica reflejan valores similares hasta los 17 años. No hay diferencias significativas. Pero de ahí para adelante los chilenos empiezan a bajar al igual que los japoneses, mientras los alemanes siguen más arriba. Esta medición se hizo entre jóvenes que no practicaban ningún deporte en especial y sólo tenían la clase de educación física en el colegio. Y se puede deducir con propiedad que las clases de este tipo en Alemania son mejor en cantidad y calidad. El problema es que acá la educación física en el colegio es poca en cuanto a tiempo y siempre perjudica a alguien, pues si se nivela hacia abajo, los perjudicados son los de arriba y si se hace al revés, los malos salen perdiendo. Y ahí es cuando empiezan a aparecer los certificados médicos, pues por último esas malas notas atentan contra el promedio. Una posibilidad sería evaluar en términos de la superación alcanzada y así si un niño corre los cien metros en un minuto y al final lo hace en treinta segundos habría que darle un siete por su progreso, aunque ese registro en sí sea pobre.''

– ¿La ''mentalidad'' imperante en el medio ayuda al deporte?

''Es muy relevante lo que podemos llamar el 'habitat' deportivo. Nuestro país es sedentario, la mayoría no practica ningún deporte y el niño no se motiva. En otras partes todos hacen deporte y el incentivo para el menor viene de la mamá, el papá, los hermanos y hasta del abuelo. Tiene el estímulo externo que levanta el interés competitivo donde uno mismo se quiere vencer, superar.''

– A su juicio, ¿en el deporte chileno está claro lo que se busca?

''Yo creo que hay una definición pen-

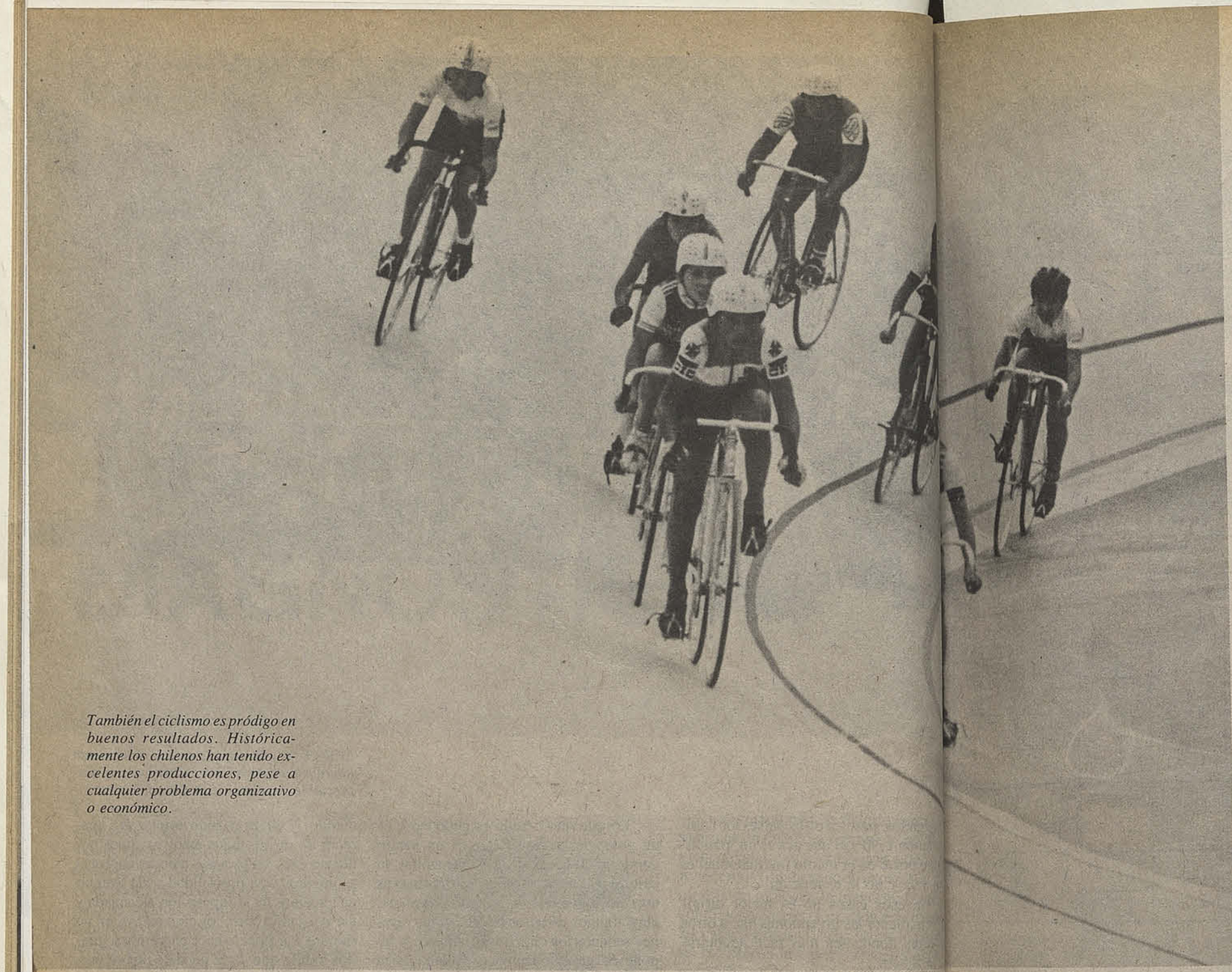

También el ciclismo es pródigo en buenos resultados. Históricamente los chilenos han tenido excelentes producciones, pese a cualquier problema organizativo o económico.

Antes de...

diente. ¿Queremos un chileno más fuerte, más ágil, más técnico, más resistente, más coordinado? ¿O sólo nos interesan las medallas por razones de prestigio? Ese es el punto. Si es por medallas, olvídate de la masa y prepara una élite que obtenga resultados. Si queremos un pueblo más fuerte, más veloz, habría que dedicar los recursos a la educación física en mejores profesores, más horas de trabajo. A mi juicio ningún país que tenga una buena élite lo hace sin invertir en educación física. Sería muy raro... Un crecimiento de esa naturaleza significa que el niño tenga espacios adecuados para moverse y guías que lo orienten en su desarrollo integral, físico e intelectual. Además si a ese niño le encanta el deporte, pero es muy malo, también será un hombre valioso para el deporte. Quizás no logre medallas, pero potencialmente puede ser un excelente dirigente, juez, director técnico o por último un espectador apasionado. Esta definición no se ve clara.''

– ¿En el Mundial de Fútbol se fracasó en todos los terrenos?

''Para el fútbol también vale la definición de objetivos. ¿Qué se quiere para él? ¿Deporte profesional? ¿Espectáculo? Si fuera esto último no podemos vi cada cuatro años para un Mundial. Yo creo que el chileno sea fatalmente ma para el fútbol, pero el problema es formación. Con dos entrenamientos a semana no se logra mucho. Y técnic mente sólo algunos son buenos, así q algo está fallando en la enseñanza de técnicos. Es un simplismo argüir que llamos físicamente porque el chileno malo físicamente, ya que en otros depo tes más complicados nos va mejor a ni Mundial, como el Hockey y el tenis. lo técnico la enseñanza ¿será la adecu da?, ¿será la suficiente? Y físicamen tienen capacidades que no se las han desarrollado.''

El Dr. Godoy se declara un enamorado de lo que hace, aunque sus apreciaciones provoquen reacciones duras: ''Yo no hago crítica personal, sino que a las ideas. No somos muchos los que nos dedicamos a detectar en la base los problemas.''

Un enfoque, un estilo, una contribución. No está clara sin duda aquella pretensión de que ''no somos más, porque no podemos''...

FOTOS: CARLOS FENERO
ARCHIVO: ESTADIO

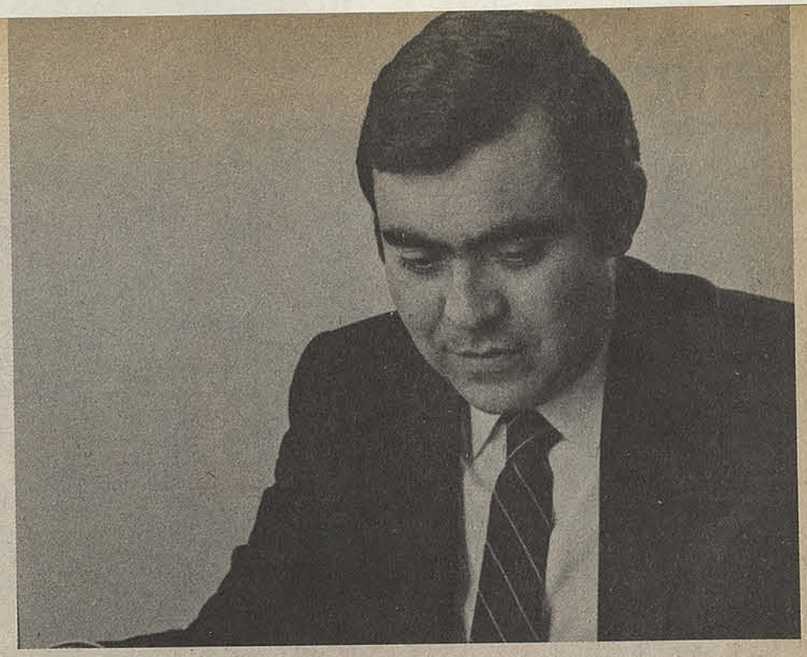

El Dr. Godoy busca un debate inteligente: ''Con ciertas cosas que uno dice hay gente que se molesta, pero se trata sólo de discutir ideas''.

LA EXPERIENCIA DEL ''MANUEL DE SALAS''

El Doctor Juan de Dios Godoy es también Director de Asuntos Estudiantiles de la Academia Superior de Ciencias Pedagógicas, de la que depende el Liceo Manuel de Salas. En este establecimiento se lleva a cabo una interesante experiencia deportiva, como a su tiempo lo fue el notable auge que alcanzara el vóleibol en sus canchas. Godoy apunta al actual experimento:

''Yo tengo a mis hijos en el Liceo y el año pasado junto a los otros apoderados hicimos un catastro de los intereses deportivos de los alumnos. En una encuesta bien simple preguntamos si hacían deporte y en qué condiciones. Y luego les ofrecíamos treinta especialidades donde ellos podían marcar sus preferencias. Además se realizó un diagnóstico médico-deportivo de todos los niños del colegio y con ello se determinó la capacidad física de los alumnos. Hubo seminarios con especialistas extranjeros y diversas investigaciones con el apoyo de todos los profesores de educación física del colegio. Con toda la información obtenida se replantearon los programas y dentro de un año se volverán a medir los niños para saber cómo han evolucionado en forma longitudinal.

– ¿Cuál es el resultado práctico inmediato?

''Bien, de acuerdo a estas mediciones se pudo ver que el físico del chileno se adapta muy bien al patín hockey y como fue uno de los deportes más solicitados, los apoderados hicimos un esfuerzo y con la ayuda del director de la Academia se construyó la cancha de 20 por 40 m., embaldosada y con buena iluminación. A cargo del proyecto estuvo el seleccionado de hockey Arturo Salvatierra, que es ingeniero, y por otra parte contamos con la colaboración de Mario Spadaro, el técnico de la selección, y de los jugadores Osvaldo Rodríguez y Antonio Espinoza, quienes se están preparando en el colegio para rendir la Prueba de Aptitud Académica. De ahí la ramificación al club que fue inscrito oficialmente y que busca ser un ejemplo para los niños en todos los aspectos.''

entretiempo

Por Donato Torecc

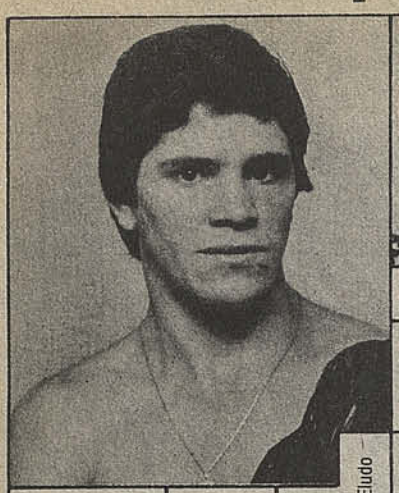







				Fruto de vid	Tul	Igual		IX - X		Aportará	AAA
			Eludo					Concurriré			
	Le instruyó	Bebas						Vitamina			
Hermosas	L	I	N	D	A	S	Azadas					
							Legra					
Concejal				Labre				Observa			Persegu
				Arreglas				Instrumentos			
Cirros					Impregnara de nitrógeno						
					Nuevas						
99		Venza					Roentgen		Actinio		
		Afianzará					Letra dominical		Astato		
Arrastrarle						Oficial turco				Oxígeno	
						Planta umbelífera				Aquí	
Desaprendes							Apiolas				
							Le fundió				
Pueblo en La Coruña				Existan					Calcio		
				Hábil					Antes de ese		
Letra negativa	Lirio				Gemir						
	Opinión				Agraviada						
25 de enero			Confederes								
			Cachón								
H - H								Isla de Circe			
Interprételas						Acusativo					
						XxV					
		Arbusto ericáceo									

BIBLIOTECA NACIONAL
DEPTO. CENTRO NAC. DE PROCESOS TECNICOS
DL
Ca
3 AGO. 1982
D
Co

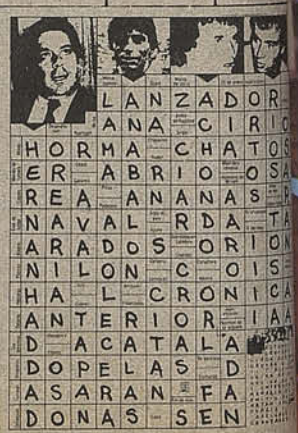

ESTADIO SUSCRIPCIONES ANUALES: Chile $2.000; Sudamérica US$60; Centroamérica y América del Norte US$70; Estados Unidos US$8
Africa y Australia US$150. La correspondencia de ESTADIO debe dirigirse a: Revista ESTADIO, Av. Hernando de Aguirre Nº1320, Fono 223506
Providencia, Santiago-Chile. Giros y Cheques deben ser enviados nominativos a la orden de Empresa Editora Network Ltda.


• Lo mejor de Las Condes.
• Disfrute con su familia de una exquisita comida, sin salirse de su presupuesto.
• Con excelente orquesta y grupos folklóricos.
• Manifestaciones - despedidas - banquetes - matrimonios y un mundo maravilloso al alcance de sus niños.
• Fiestas - cumpleaños - payasos - entretenciones.
• Consulte presupuesto.
LA ESTANCIA
Avda. Las Condes 13810. Tels. 472384-471301

Cuando Ud. vuele por VARIG a Europa, Oriente, Estados Unidos o Africa...



¡ESTIRESE BIEN

Con más clase en todas las clases.
Goce la tradicional atención de

VARIG

LINEAS AEREAS BRASILEÑAS
Consulte a su Agente de Viajes o directamente a VARIG:

Huérfanos 1201 - SANTIAGO.
Cochrane 854 - Tel. 57209 VALPARAISO.

VARIG 55 años uniendo al mundo.

Nº 2035
PRECIO (INCLUIDO IVA): $ 80

estadio

12(71-)
Colección



NI LA JENNY PURTO PARO AL COLO

Bicicross
LOS JOVENES LO PIDEN

FERNANDO RIERA:
Por qué creo en la "U"

Tenis
LA SELECCION DEL FUTURO

…icio Hernández:
…MARTIN SERA …AMPEON MUNDIAL"

¿QUIEN LE PONE LA PLATA AL
"PATO YAÑEZ"?

Bravo Bravo, quincenalmente,
para aquellos que saben
esperar número a número
una revista que se lleva todos
sus aplausos. Bravo.

Grandes entrevistados.
Entre Bravos, con las chicas
más lindas del mundo.
Sensacionales reportajes.
La Prensa, con la síntesis
informativa del acontecer
nacional e internacional.
La moda de los hombres.
Arte y Literatura.
Bravo Club: eventos, espectáculos
y mercado.

Compre Bravo, la revista suya
para compartir con ella.

Bravo, en todos los quioscos.

estadio

Martes 10 de agosto de 1982
Edición Nº 2.035.

Semanario Deportivo Fundado el 12 de Septiembre de 1941 por don Alejandro Jaramillo N.

JUAN A. BASAURI TOCCHETTON
Director

SERGIO RAMIREZ BANDA
Sub-Director

IGOR OCHOA BENITEZ
Secretario de Redacción

ALEJANDRO ROMAN MUÑOZ
Director de Arte

CARLOS FENERO VENEGAS
Editor Fotográfico

REDACTORES
Eduardo Bruna, Alberto Gamboa, Renato González, José A. Prieto, Sergio Díaz.

FOTOGRAFIAS
Juan C. Fernández, Joaquín Donoso, Jaime Meneses, María Isabel Vargas. Archivo Revista ESTADIO

SERVICIOS INFORMATIVOS
Agencia EFE, Europa Press

DEPARTAMENTO DE PUBLICIDAD Y CIRCULACION
Av. Hernando de Aguirre 1320
Providencia-Santiago-Chile

"ESTADIO", Semanario Deportivo Editado en Chile por SOCIEDAD EMPRESA EDITORA NETWORK LTDA., Av. Hernando de Aguirre 1320-Teléfono 2235066-Providencia-Santiago-Chile. HENDRICK KARICH JACOMET, Administrador y Representante Legal. Marca Registrada.

Todos los Derechos Reservados. Prohibida la Reproducción Parcial o Total de su Contenido, sin la Previa Autorización del Editor.

Revista de Circulación Semanal Distribuida en Chile por Editorial Antártica S.A. Fotocomposición y Montaje Arte Gráfico y Letras. Impresa en el Departamento Impresos de la Editorial Antártica S.A., la que sólo actúa como Impresora. Recargo por flete, 1ª, 2ª y 12ª Región $ 2.

USTED TIENE EN SUS MANOS UNA REVISTA HECHA EN CHILE POR PROFESIONALES CHILENOS.

contenido

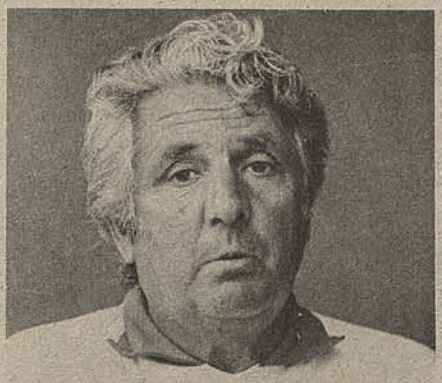

4
Fernando Riera enfoca el momento que vive Universidad de Chile y se anima a pronosticar una campaña muy positiva de su equipo. El prestigioso técnico también realiza una evaluación del Mundial de Fútbol.



14
El tenis chileno ha iniciado un valioso proyecto: selecciones con los mejores valores de las series inferiores. Luis Ayala es el encargado de dirigir el plan, de cuyas intenciones habla en profundidad



36
Colo Colo y Cobreloa no respondieron a las expectativas en su primer enfrentamiento por la Copa Libertadores. Los partidos a jugarse con los rivales ecuatorianos definirán las verdaderas posibilidades de los representativos nacionales.



42
Lucio Hernández se ha mostrado siempre como el más apasionado defensor de las posibilidades de su pupilo Martín Vargas. Ahora revalida esa confianza y se juega todas sus cartas a un nuevo intento del púgil por conseguir el título mundial.

Sereno optimismo de Fernando Riera:

LA "U" DEL '82 ES COMO PARA ILUSIONARSE

- "Las primeras goleadas alertaron a los rivales".
- "El Mundial ya pasó; lo que interesa es brindar un Campeonato vibrante".
- "El factor económico será determinante en el retorno masivo al espectáculo".

No es fácil dirigir al equipo de la "U". Primero, porque arrastra mucha gente; luego, debido a que el "hincha" recuerda que hace trece años no gana el título de campeón. Y la impaciencia genera exigencias que pueden exceder la capacidad del plantel, como ha ocurrido en las últimas temporadas.

En ese plano, la tarea del entrenador es vital. Debe hacerse eco del esfuerzo del club junto con satisfacer al adepto, que en el caso de la "U" es el más fervoroso de todos. Porque Colo Colo puede superar en "cuantía" a Universidad de Chile en el número de simpatizantes, pero no en cuanto al amor por esos colores que tiñen de azul las canchas chilenas. Las primeras fechas han ratificado ese concepto, favorecido por el impresionante comienzo de la "U" en el Campeonato del 82.

¿Será campeón este equipo?, ¿dará la vuelta olímpica como en los tiempos del "ballet azul", donde era cosa corriente, habitual, la coronación? Preguntas que surgen solas, espontáneas, al ver que la "U" tiene MAS EQUIPO que otros años en que se forjó las mismas ilusiones.

Hablábamos del papel vital del entre-

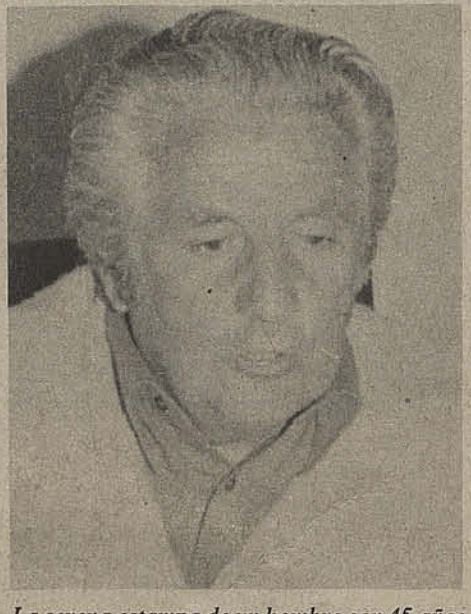

La serena estampa de un hombre con 45 años de fútbol.

nador. Que lo es en todo conjunto y con sobrada razón en Universidad de Chile. Y quien tiene la dirección técnica es Fernando Riera, sin duda el profesional chileno de mayor prestigio exterior, que le dan sus títulos de tercero en el Mundial del 62; ex entrenador, además, de Be ca, Boca Juniors, Nacional de Mon deo, para nombrar a sólo tres conj de fama internacional dirigidos por ra.

"Yo acepto que hay más plant gente incorporada ha respondido pliamente, pero es prematuro h del título. Hay rivales respetab este Campeonato será tan difícil cualquier otro, aunque hemos bajado para estar arriba y si es po ganarlo".

– ¿Ese comienzo impresionante leadas sobre Unión Española y Ran estaría diciendo que la "U" está que el año pasado, para dar un ejem

"El funcionamiento no es de cas dad. Hemos armado un equipo d gada rápida, bien balanceado, co zas que engranan. Hay un ent miento casi espontáneo entre Gá Gamboa, que se tradujo en esas g

"Sí; el equipo anda bien pero no h ser prematuros en el optimismo. Toc rivales nos darán "guerra explicación por teléfono vale; el "hi busca todos los medios para saber e

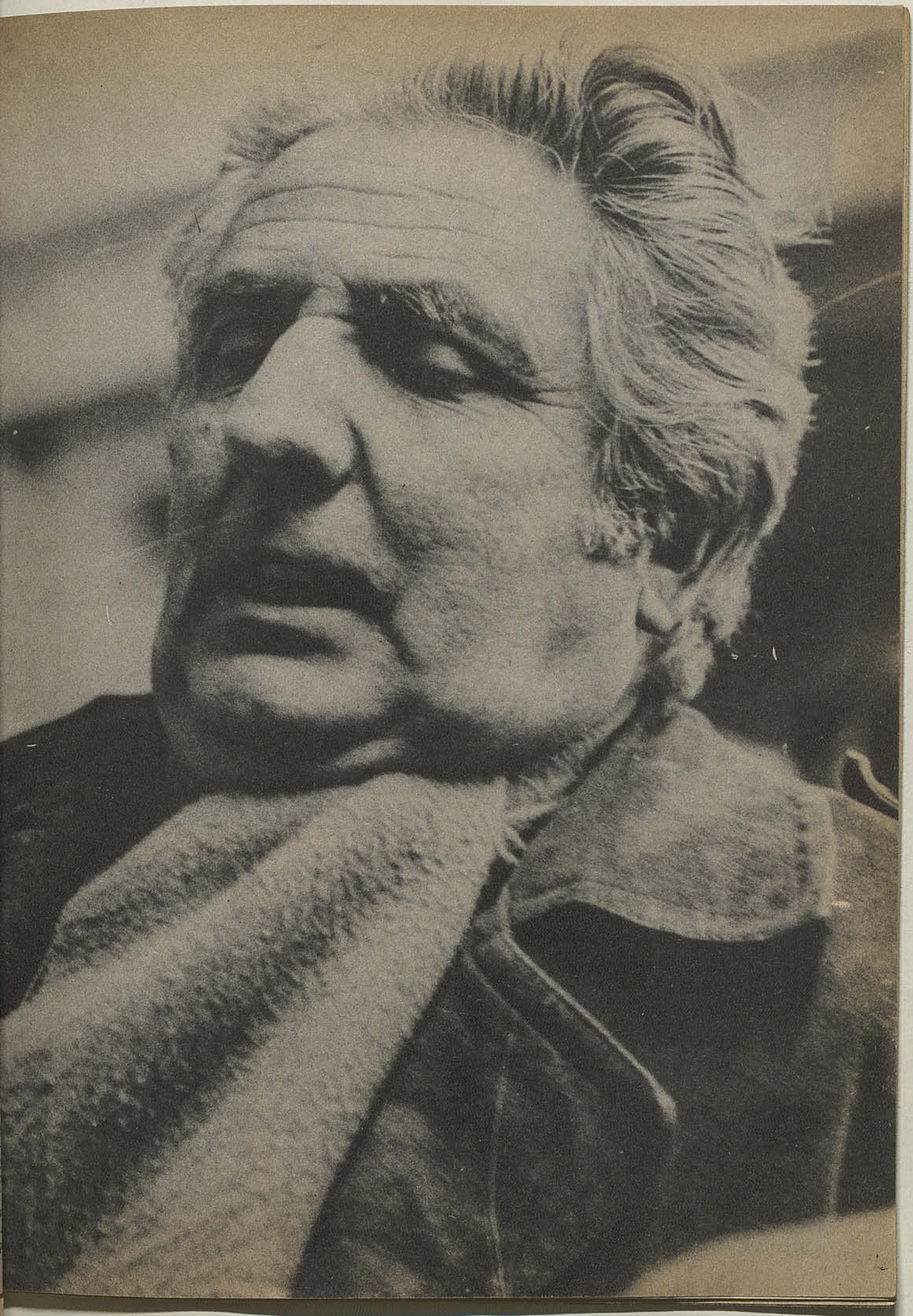

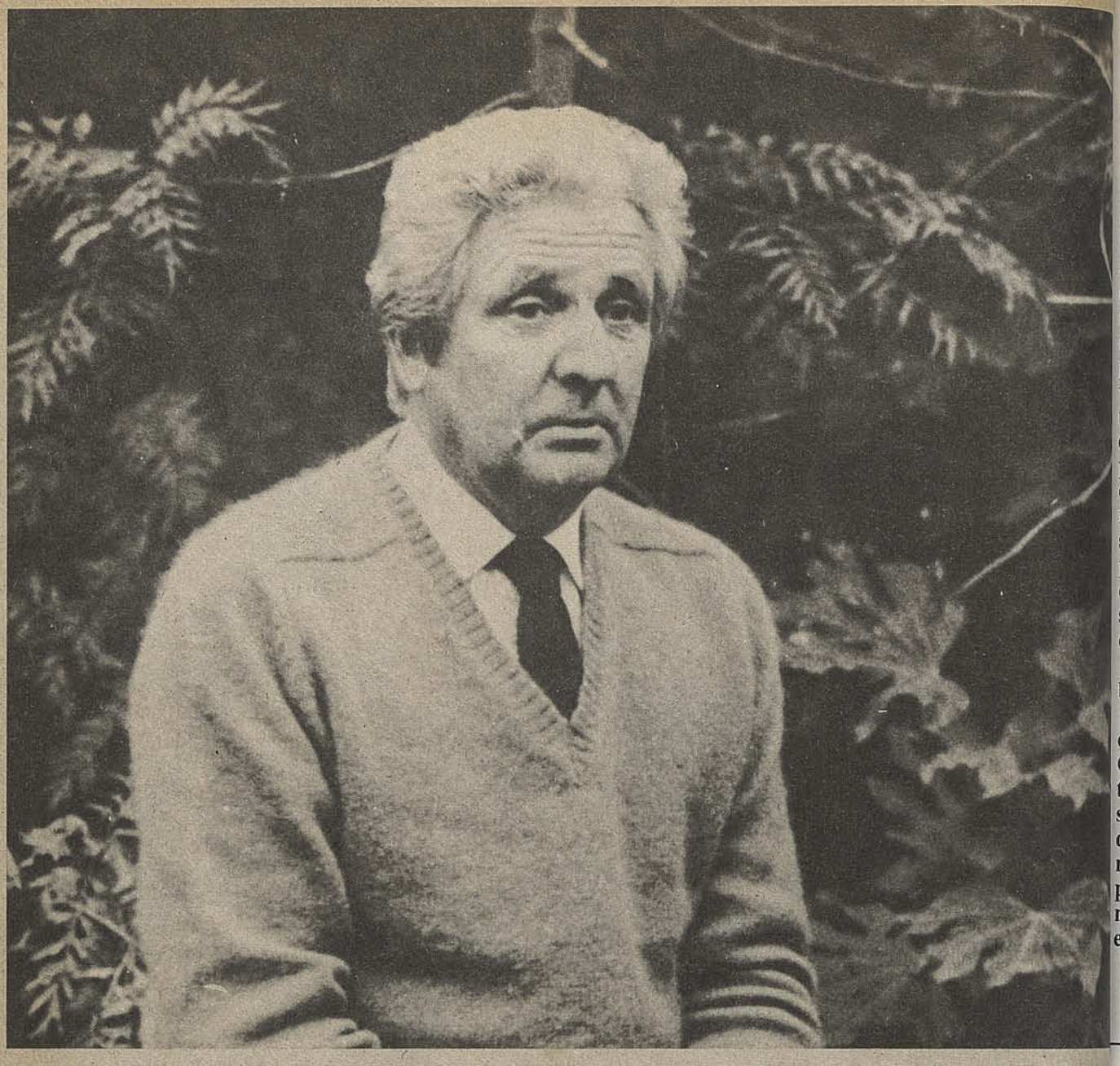

La "U" del 82...

"¿Para qué recordar el Mundial? Fu mala campaña de una selección pero fleja el nivel del fútbol chileno".

das iniciales y varios otros aspectos dignos de considerar. Soy objetivo para indicar que nos darán 'guerra' todos los rivales, porque un equipo que hace doce goles en dos fechas, como fue Universidad de Chile, asusta. Preocupa; los rivales vienen armados y vendrán premunidos de armas de contención obvias. La tarea será superarlos y para eso trabajamos constantemente".

– ¿Cuándo reaparecerán Bigorra, zaguero titular por muchos años, y Socías?

"Bigorra está entrenando normalmente, su retorno vendrá en la ocasión precisa; en cuanto a Socías, recién el martes último hizo fútbol por primera vez después de su enfermedad. Espero su recuperación física total para reincorporarlo, sabiendo que Socías es un símbolo de la 'U' ".

"EL MUNDIAL YA PASO"

Riera coincide con Abel Alonso en cuanto a señalar que los efectos del Mundial no se harán sentir hondamente en el Campeonato:

"Los europeos, que siguen con sus selecciones en marcha, han tomado el Mundial del 82 como un proceso natural, superado. Italia festeja el título y se apresta a un torneo espectacular, a juzgar por el estruendo de un título mundial, más el hecho de las incorporaciones de astros extranjeros. Y España, que fracasó en el Mundial en su propia casa, también tendrá un torneo de Liga como corresponde, es decir, con 100 mil personas alentando a Madrid o al Barcelona de Mara Europa, futbolísticamente, no s tiene con el Mundial, sea cual fu resultado. El 'hinchismo', la for de sus instituciones, están por e del éxito, fracaso, en una Cop Mundo".

– ¿Todo eso tiene relación con bol chileno?

"Por supuesto. La Selección flejó lo que es nuestro fútbol, seg parecer y el de muchos. Le 'fue un Mundial; no por eso nos va echar a morir y el Campeonato un proceso normal. El riesgo es

Riera protegido del frío. El entrenamiento va a comenzar en el familiar reducto de Recoleta.

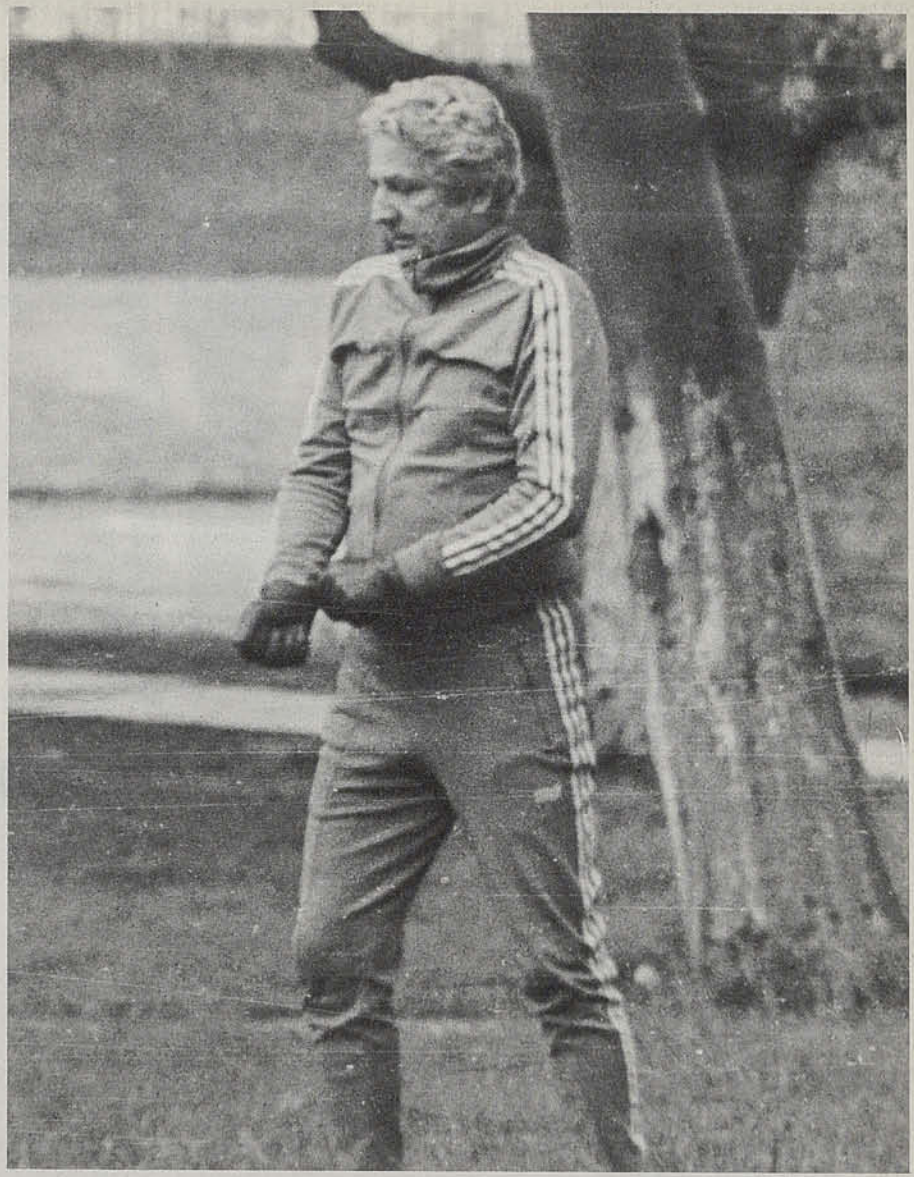

rácter económico; la gente tiene estrecheces que nadie puede desconocer, máxime si el fútbol se sostiene con el aporte popular. El aficionado se olvidará del Mundial, pero le cuesta invertir en una entrada al fútbol por mucho que le guste. En todo caso, un Campeonato interesante como el actual devolverá público. Estimo que han sido un acierto las programaciones en el estadio de Unión Española, porque los partidos cuentan con un marco adecuado; distinto hubiese sido un escenario de mayor capacidad, donde la sensación de soledad pudiese afectar al principal protagonista, el jugador. El comienzo del Campeonato es auspicioso; deberemos sostener la calidad hasta el final y seguramente así sucederá".

– ¿Qué otros factores podrían contribuir al éxito del Campeonato?

"Una buena campaña de los equipos en la Copa 'Libertadores de América'. Cobreloa junto al campeón Colo Colo tienen la palabra. Uno de los dos será semifinalista y ello redundará en favor del Campeonato. La Copa 'Libertadores de América' es una buena ocasión para demostrar que el fútbol chileno es más de lo que ofreció en España. En eso no tengo la menor duda".

Texto: SERGIO RAMIREZ BANDA.



De nuevo en entrenamiento:

SOCIAS: "EN 25 DIAS REAPARECERE"

"En mayo jugué el último partido antes de enfermarme de tifus (con recaída). Fue en un clásico universitario, donde sentí los primeros síntomas de un mal que me obligó a un reposo absoluto. Ya estoy bien, peso los 75 kilogramos 'de siempre' y dispuesto a reaparecer cuando esté en la mejor condición físico-futbolística. Porque distinto es estar recuperado en la salud al estado ideal para retornar a las canchas".

Jorge Socías, jugador-símbolo de la "U", ya está de nuevo en el plantel. Entrenando progresivamente después de su larga ausencia.

"Es mi undécima temporada en la 'U'. Siempre fui titular y espero seguir siéndolo, aunque el equipo anda bien, como lo demuestran los primeros resultados. Confianza no me falta; siempre he dado todo por la 'U'. Seguiré igual, porque llevo los colores azules metidos en la piel".

– ¿Cuándo cree reaparecer?

"En 25 días más. La fecha exacta no la puedo saber, porque depende del entrenador, pero a mediados de la Primera Rueda 'podría ser' ".

– ¿Qué le parece el actual plantel?

"Es excelente. Con variantes que indican que se han incorporado valores capaces de cumplir cualquiera función. Aunque la base es la misma de los últimos años, hay más equipo".



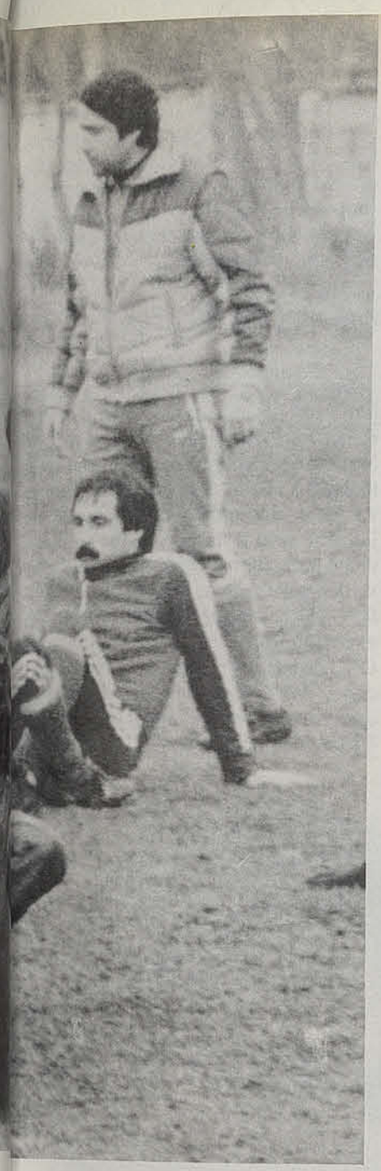

O'HIGGINS UN SALUDO A SU PASADO...

Con pocas variante el mismo equipo qu en 1981 transitó po los últimos lugares ahora se afirma en una interesante campaña. Y los protagonistas lo dicen en voz baja pero claramente: "nos hemos reencontrado con e O'Higgins de antes

A O'Higgins no basta con mirarlo en la abla de posiciones. Más que su buen untaje actual importa la resurrección de n equipo que el año pasado pareció ce- rar su ciclo tras un rendimiento desde 978. En términos simples, "O'Higgins a no daba para más..."

Sin embargo, la llegada de algunos alores –Atanasovic, Meglio y Véliz– an servido de tónico para aquellos que omo Droguett, Osvaldo Vargas, Gati- a, Serrano, Coppa, Juvenal Vargas y Waldo Quiroz ya tienen una larga expe- iencia en Rancagua. En la conducción soma Germán Cornejo un técnico joven ue después de subir prematuramente a esponsabilidades mayores en Unión Es- añola tuvo algunos años para aprender y emplarse en segunda división. Cornejo uizás si encontró en O'Higgins el grupo deal para aplicar las ideas de un fútbol

O'Higgins ha practicado sin acoso del periodismo. Y eso les gusta porque "así nos podemos ir hacia lugares insospechados"...

más activo, que en 1981 vio reforzadas con un recorrido por diversos centros europeos. Cornejo, de todas maneras, no quiere irse por la pendiente del optimismo...

..."Me siento más maduro y tranquilo para dirigir un grupo de esta naturaleza. Pero esa evolución no me ha hecho cambiar conceptos e intenciones que con el tiempo he ido puliendo. Soy un convencido de que el fútbol posicional y cómodo, no va más. Siempre respeté las doctrinas de otros entrenadores pero en mi trabajo pongo en juego mis convicciones aunque las mismas encuentren inicialmente alguna resistencia. Acá en Rancagua trabajamos ciertos días en doble jornada pero en respuesta a una planificación muy detallada y no sólo por decir que somos esforzados... Creo que el jugador para interpretar dentro del campo un fútbol de sacrificio y alta exigencia, previamente debe acomodarse en lo físico y mental durante los entrenamientos".

– Otros que han buscado algo similar después terminen reconociendo que el jugador chileno no se adapta a ese estilo...

"La clave está en los medios a utilizar y el grupo humano con que se cuenta. Yo también fui jugador y debo reconocer que bastante cómodo. Entiendo que no le puedes meter a la fuerza ni contra su voluntad un modo de trabajo pero en la variedad y frecuencia de los ejercicios está el secreto. Si un jugador se aburre en la semana y trabaja a desgano es poco lo que ganará. Pero en O'Higgins encontré un conjunto de hombres con experiencia pero no gastados. Ellos han estado en campañas buenas y de las otras así que saben reconocer los beneficios que puede darle un rendimiento superior. Y creo que tácticamente es un material muy rico. Sinceramente desearía seguir como hasta ahora, en silencio y sin que se preocupen mucho del equipo...

– Aparte de los resultados, ¿el equipo ya se mueve como usted pretende?

"En alguna medida sí. Quiero un O'Higgins realmente dúctil, que no se aferre sólo a un esquema. Por ejemplo, de mediocampo hacia arriba hay libertad para ocupar posiciones e incluso hemos jugado sin un volante de contención neto. Eso no nos hace un equipo sin marca ni desaprensivo. No se trata de ser "europeos" pero sí de conseguir una real aplicación. Con eso podemos darle guerra a cualquiera".

LOS QUE SIGUEN

Si Cornejo es ahorrativo en entusiasmos, aquellos jugadores que han conocido varias etapas anteriores se suman a un moderado optimismo. Así, Waldo Quiroz, por años el constructor del mediocampo, parte por las comparaciones. "Creo que hemos recuperado el funcionamiento que antes teníamos. El mérito de Germán Cornejo ha sido devolvernos la motivación, las ganas de estar nuevamente arriba. Acá nunca nos hemos considerado "estrellas", ni siquiera en los mejores momentos. Pero en buena medida nos habíamos apartado del estilo y la disciplina que nos distinguía. Los primeros resultados son muy positivos porque estamos otra vez en la idea de un equipo, que sabe manejar un partido y además con la búsqueda de una rotación constante. Por mi experiencia sé que el fútbol tiene muchas variantes y que no conviene



La seguridad del entrenador Germán Cornejo: "Estoy seguro que a nadie se le irán "los humos a la cabeza". Y si alguno los sufre, el grupo sabrá quitarle importancia".

...UN SALUDO ...

ilusionarse en exceso. Pero vamos bien''.

A Guido Coppa le ha faltado continuidad en las campañas anteriores y ahora libre de lesiones busca una mayor estabilización. También él analiza desde su propia experiencia los cambios que revitalizan al equipo.

"Combinamos sentido táctico con libertad porque el técnico quiere una oncena sin jugadores atados a puestos o funciones. En el juego de mediocampo eso es notorio porque ni siquiera tenemos un jugador de pura marca como es tan común en Chile. En todo caso no se trata de creernos ya imparables. El camino es muy largo y en cuanto más arriba estemos más guerra nos darán... Claro que yo confío en la madurez del grupo. Ya no estamos para que se nos vayan "los humos a la cabeza" porque las hemos pasado todas".

Y para lucir antigüedad, ninguno como Juvenal Vargas. El delantero hace más de diez años que llegó a la tienda celeste y pese a unas cuantas amenazas o ''conatos'' de venta, sigue como la principal carta goleadora. Aunque esto último algo diluído en los tiempos recientes...

"A mi me gusta el área y creo que ahí adentro soy tan bueno como el mejor. Pero también tuve que acomodarme a otras necesidades y tanto cuando jugaba Miguel Neira y Ubeda, como ellos eran volantes muy ofensivos tenía que ir a otras misiones específicas especialmente en la marcación de un mediocampista rival. El gol me sigue gustando como antes y si O'Higgins anduvo mal el año pasado yo no lo hice mejor... Me expulsaron varias veces por reaccionar ante golpes que me daban y eso me perjudicó. Por fortuna el equipo se ve que puede caminar muy bien. Hay mucha exigencia en las prácticas y Germán Cornejo nos a ra bastante para que no perdamos línea. No le niego que más de una estuve decidido a irme del club por después de tanto tiempo a uno lo cr can mucho pero así como estamos hay que arrepentirse.

LOS NUEVOS IDEALES

En O'Higgins, ya está dicho, la bas la misma de otras temporadas con refuerzos importantes. Atanasovic, Ñublense, un volante de buenas aptitu técnicas y físicas. Meglio, ex San Lor zo, Velez Sarfield entre otros clubes, jugador apto tanto para jugar en pu como para alternar en el enganche ofe vo de mediocampo. Y el último, el '' llo'' Véliz. Después de barajar oferta esperimentado alero se inclinó O'Higgins y los resultados lo han resp dado. Véliz no quería a esta altura de carrera abandonar la capital pero el de fío de O'Higgins ''lo picó'' bien ade



Quiroz, uno de la ''vieja guardia'' cree en reencuentros: ''El año pasado perdimos la mística que nos distinguió en otras temporadas. Hoy estamos de nuevo en ese camino''.



Coppa se declara entusiasmado: ''Se está trabajando muy bie podemos llegar muy arriba. Se busca un fútbol dinámico y variado''.



Atanasovic le ha dado nuevos recursos al mediocampo de O'Higgins. Todo lo que insinuó en Ñublense podría concretarlo ahora en Rancagua.

y aunque siga radicado en Santiago, las jornadas de entrenamiento muchas veces lo obligan a permanecer en Rancagua.

"Me tocó debutar contra Unión Española y no niego que estaba un poco nervioso. Siempre he luchado contra los prejuicios de alguna gente que se fijan más en la edad que en el rendimiento pero afortunadamente la hinchada me recibió muy bien. A O'Higgins lo veo bien armado, su columna vertebral y cada jugador tiene ya mucha experiencia. Es prematuro aún sacar consclusiones o pretender éxitos inmediatos pero con todo lo que he visto creo que hay excelente material humano".

La hinchada de a poco va creyendo en el equipo y no sería raro verla otra vez en esos históricos desplazamientos a Santiago cuando miles de banderas celestes se adueñaban de un sector del Estado Nacional. Los jugadores, y técnico, por cierto, recomiendan prudencia. Y no aspiran ni siquiera a ser elogiados. El silencio, dicen, es el mejor seguro de vida.

Texto: IGOR OCHOA
Fotos: Carlos Fénero

LA HISTORIA DE ARTURO GODOY

Cuarta Parte

IDOLO INDISCUTIDO

DESPUES de ese terrible encuentro, Godoy efectuó dos peleas más ese año, en los Estados Unidos, venciendo a Tony Musto y a Gus Doracio. Y luego regresó a Chile. Solía yo por las tardes salir en el auto de Arturo a turistear. Ibamos a Apoquindo, a Santa Nicolasa, a cientos de partes. Y recuerdo que en el centro, cuando nos detenía la luz roja, había gente que se acercaba a nuestro coche tan sólo por tocar al ídolo, para poder regresar a casa y contar que había tocado al campeón. Godoy lucía su figura atlética en compañía de su esposa, la argentina Leda Urbinatti, en bailes elegantes, siempre impecable, a la última moda. Pero la semana siguiente al combate, Godoy sufrió como nunca. Herido, machucado, con el rostro irreconocible, había que hacerlo de nuevo.

Cuando estaba en Santiago, Arturo recibió varios cablegramas en los que se le ofrecía una tercera pelea con el Bombardero. Hasta el Cónsul General en Nueva York le hacía saber que se le esperaba en Nueva York para ese tercer encuentro. Pero Arturo no hizo caso, le bastaba con los dos matches memorables y sabía que no podría vencer al supercampeón que era Joe Louis. Lo admiraba, consideraba que era superior a todos, talvez el mejor campeón de todos los tiempos.



ARTURO GODOY era un hombre agradecido y amistoso. Cuando venía a Chile, durante su campaña en Norteamérica, llegaba cargado de regalos para sus amigos. Corbatas, bufandas, cigarreras, encendedores, siempre venía con algo para sus amigos y, especialmente, para los periodistas de boxeo que lo apoyaron incondicionalmente desde que comenzó en el profesionalismo. Recuerdo que una vez nos invitó al Chez Henry a un almuerzo y nosotros quisimos retribuirle con un almuerzo a la chilena y lo llevamos a una quinta en La Cisterna. Un verdadero banquete criollo con arrollado, cazuela, asado y de un **cuantuay.** Tenían que haberlo visto comiendo. Era un espectáculo. El menú, que era dejarnos botados a todos, no le hizo lla y se repitió, me parece, que todo platos. Su físico exuberante, su dure cio, le exigían eso.

Y siempre estaba de buen humor, ta humilde con sus amigos, sin alarde de sus victorias ni de su nom día. Amistoso y cordial, nunca le gesto duro, una frase hiriente, un go descomedido.

ROSCOE TOLES

EN LA HISTORIA pugilística turo Godoy el nombre de Roscoe llena un párrafo aparte. Porque es nial peso pesado norteamericano contrincante más difícil que tuvo m campeón, sin hablar ya de Joe Lou 1937, en su primera gran campa procura de la corona mundial del pesado, fue Roscoe Toles su primer llo. Había derrotado a cinco o seis dores de cierto cartel, algunos de king, hasta que, en Detroit, se cote Toles; un maestro indiscutiblemen superó por decisión en 10 asaltos meses más tarde volvieron a enfre los dos difíciles rivales y en esta oc también en Detroit, Godoy y Tole pataron en diez vueltas.

Después de su pelea con Carne Santiago, Arturo se encontró con

en Buenos Aires y a fines del 41, empató en doce rounds. Pero siguió la serie. En 1942, el norteamericano venció por puntos en Buenos Aires en dos combates. Siempre eran encuentros apretados, pero no aparecía el match en que el chileno fuera el vencedor.

EMPATE ESTREMECEDOR

HASTA QUE llegó el 21 de octubre de 1942. Godoy, después de su amarga noche con Ernesto Carnesse en el Caupolicán, preferiría combatir en el extranjero, en especial en Buenos Aires. Le costó a Ammi convencerlo de que tenía que regresar a su patria y pelear en la capital. Tenía miedo de que las gentes lo recibieran con silbidos e insultos, como lo habían despedido esa noche del 41 en el Caupolicán. Fue a verme a mi casa, con Ammi, mi gran amigo. Allí conversamos largamente, le explicamos que, esta vez, el público iba a reaccionar de distinta manera, iba a hacerse olvidar su reacción de esa noche negra. Incluso algo escribí en mi columna del diario sobre el tema y explicando que Godoy necesitaba el apoyo y cariño del público. En fin, que esa misma gente que tan mal había tratado al campeón el año anterior se hizo presente con un apoyo incondicional, un aplauso cerrado, una verdadera ovación. Y Arturo supo responder a eso con su coraje habitual, se sentía respaldado por sus compatriotas y se agrandó ante un rival que era técnicamente superior a él y que exigía al chileno todo su empuje, su valentía y su agresividad. Fue un encuentro extraordinario, lo mejor de la temporada y los espectadores vibraron y enronquecieron alentando a nuestro campeón. A ratos se imponía la técnica depurada del moreno norteamericano, a ratos la equiparaba y la superaba Arturo con su empuje indomable.

Todo el mundo quedó conforme con el veredicto de empate que otorgó el jurado. No podía ser de otra manera.

TOLES, SIEMPRE TOLES

LE HABIA ganado y había empatado en 1937 en Detroit cuando Arturo se abría camino en el duro escenario norteamericano, había empatado el 41 en Buenos Aires y el 42 Toles lo había vencido en la capital argentina. Luego de ese empate estremecedor de Chile, había sido vencido Godoy en Buenos Aires, por puntos dos veces seguidas, en el Luna Park y volvió a perder ese mismo año del 42 en Río de Janeiro y en Sao Paulo. Verdaderamente resultaba un contrincante temible por la técnica depurada del moreno norteamericano. Empates y derrotas por puntos... Hasta que llegó el momento de tomarse el desquite y derrotarlo por única vez. Y ésta fue la última vez que se enfrentaron.

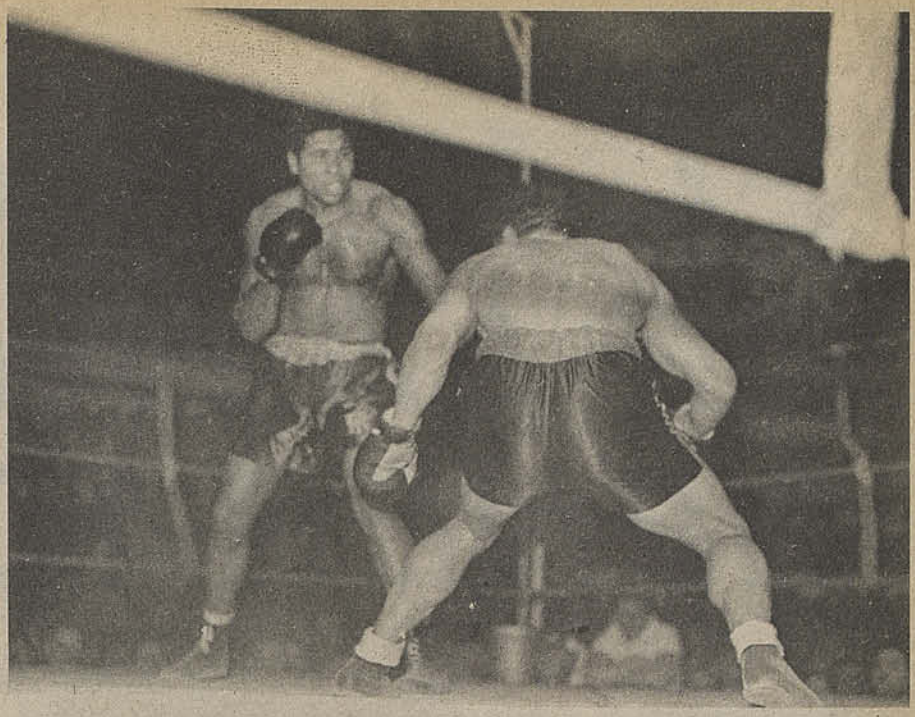

Noviembre del 43. Godoy vence por puntos a Roscoe Toles, un norteamericano a quien el iquiqueño tuvo de rival nueve veces. Por fin pudo darse la satisfacción de derrotarlo, ya que Toles, por su técnica, fue siempre un adversario casi incontrarrestable.

Fue en Santiago el 14 de noviembre de 1943. Godoy, antes de eso, había noqueado en un round al argentino Fernando Menichelli y en cinco asaltos al temible noqueador vasco Isidoro Castañaga en La Paz.

Este combate se efectuó al aire libre y no tuvo el brillo del empate del año anterior. La pelea del 29 de agosto del 43 no tuvo el brillo ni la emotividad del anterior. Toles se vio apático y aunque a ratos lució la perfección de su estilo y colocó golpes perfectos en contraataques, se vio apagado y deslució el espectáculo. Lo cierto es que el triunfo del chileno fue inobjetable, amplio y meritorio. Toles, después del encuentro, expresó su descontento por su propia actuación alegando que Godoy trababa mucho y se iba continuamente al clinch. "No sé, es raro", dijo. "Yo estaba bien entrenado y no comprendo lo que pasó".

Lo cierto es que Toles no pudo con el afán de triunfo, con la agresividad del chileno y su determinación de llevar el encuentro a la corta distancia, lo que impidió al americano mostrar sus recursos de buen boxeador por fuera. El público, que ovacionó a Godoy cuando subió al ring, no cesó de alentarlo y recibió su victoria con grandes muestras de alegría y entusiasmo. Otra vez le respondía a su ídolo y lo vitoreaba por esa victoria conseguida por fin ante su más difícil contrincante, después de Joe Louis. No fue un match brillante, pero el legítimo triunfo de Arturo encontró la total adhesión de sus admiradores.

Posteriormente a esta pelea, Godoy fue a Caracas, donde de nuevo noqueó a Fernando Menichelli, esta vez en la séptima vuelta.

En total, Roscoe Toles y Arturo Godoy pelearon en nueve ocasiones y el balance fue favorable al norteamericano. Toles ganó cinco veces y Godoy tan sólo una. Y empataron en tres combates. Pero quedó el recuerdo de su vibrante empate de 1942 y su victoria de 1943. Un detalle: todos los encuentros terminaron por puntos.



Por Renato González

EL LLAMADO DE LA NUEVA GENERACION

- Luis Ayala ha comenzado un plan con los mejores jugadores de las series menores para preparar los nuevos contingentes.
- El entrenador nacional es claro: "No me quiero llevar los honores por este grupo, que es el producto de un trabajo realizado por otros profesionales en los clubes. Pero creo que puedo ayudarlos a crecer más".

Al llegar a las canchas ubicadas en el sector norte del Club de Tenis del estadio Nacional se nota bastante agitación. Hay un ambiente similar al que se vive en los días previos a los encuentros de Copa Davis. Se juega intensamente, se corrigen golpes, hay instrucciones especiales a algunos jugadores y los rivales se intercambian en el clásico "dos contra uno", prácticas a las que también se incorpora el responsable de todo el trabajo, Lucho Ayala. La única diferencia es que quienes están sobre la roja arcilla no son Hans Gildemeister, Pedro Rebolledo, Belus Prajoux u otro astro internacional, sino dieciséis jugadores, damas y varones, que en estos momentos han sido seleccionados como los mejores valores en la categoría de 14, 16 y 18 años. Se trata del inicio de un plan de trabajo que ha organizado la Federación de Tenis de Chile y a cargo del entrenador nacional del equipo adulto que ahora también comienza a preocuparse de las próximas generaciones. Al recibirnos, siempre amable y cordial, Luis Ayala nos explica de inmediato su pensamiento: **"Quiero dejar muy en claro para todo el mundo del tenis que no quiero llevarme los honores del trabajo realizado por otros profesionales en sus clubes. He recibido el agradable encargo de la Federación de Tenis de Chile de trabajar con un grupo selecto, los que han surgido del trabajo de sus respectivos clubes. Yo no me considero el mejor profesional del país, sólo quiero aportar lo que pueda de mi experiencia y de cooperar para que juntos podamos hacer algo más en beneficio del tenis. Y aparte de todo eso, me siento feliz de trabajar con todos estos niños en un plan que espero crezca mucho más".**



Uno de los jugadores con más condiciones de la nueva generación es el infantil Carlos Castillo, que, junto a Sergio Cortez y Rubén Gajardo, consiguiera el Campeonato Sudamericano por equipos. El primer detalle que Ayala pretende corregir es el servicio, que lo efectúa con "slice" cuando necesita darle con "top spin".

UN PLAN ELABORADO

Nuestra visita al complejo tenístico más importante del país se realiza cuando ya se cumple la primera semana de trabajo que se extiende todas las tardes de la semana desde las dos y media hasta que la luz del día lo permite. Junto a Lucho Ayala en las canchas trabajan los monitores seleccionados por la Federación, los jugadores de Escalafón Nacional Sebastián Gajardo y Waldo Villanueva. Ayala nos explica su plan a este respecto: **"Yo he presentado un informe en el que explico una serie de necesidades fundamentales para llevar a buen término el trabajo. Desde luego necesitamos un preparador físico, que, como es lógico entendido, será el señor Santoro; también necesitamos un médico psicólogo y un dentista. Desde luego es fundamental trabajar el físico de los jugadores, ya que sólo hoy en día hay excepcionales los jugadores de un físico frágil, todos tienen gran envergadura y potencia, lo que se consigue sólo con gran preparación. El dentista está íntimamente ligado al trabajo físico por**

que controle la alimentación de los niños, la que debe ser muy adecuada para soportar el esfuerzo que se está realizando. Finalmente, creo que hoy en día un psicólogo es fundamental para estudiar los estados emocionales de los jugadores y ayudarles a adquirir la confianza necesaria para enfrentar a los rivales en la mejor forma posible y a superar todo tipo de factores extradeportivos que en muchos casos influyen en el resultado de los partidos".

–Lucho, ¿cuáles son las etapas que se cumplirán con este plan?

"Bueno, por el momento la primera etapa que he comprometido con la Federación es hasta fines de febrero. Ello implica cumplir con la supervisión de los campeonatos nacionales, como el que habrá en Concepción, con el Master en Viña del Mar y los compromisos internacionales, comenzando por los Juegos Odesur, en Rosario, Argentina, siguiendo con el Orange Bowl y finalizando la fase con el Circuito Mundial de Menores. Para ello espero acompañar a los niños a todas estas competencias, tanto en Chile como fuera, pues es necesario que se sientan acompañados y dirigidos en todo momento. El hecho además de concurrir a los campeonatos nacionales me permitirá ver si existen otros jugadores que puedan ser seleccionados e incorporados al plan en las categorías en las que estamos trabajando y también pretendo buscar otros niños que entre 10 y 12 años se incorporen al trabajo y puedan ocupar los lugares que dejen libres quienes ahora son los mejores en la categoría de 14 años, evitándo así que se produzca en algún momento un vacío en los reemplazos".

–¿Este plan continuará hacia los Panamericanos?

"Pienso que por ahora los Panamericanos de Venezuela del 83 son un caso aparte, ya que seguramente nuestros representantes saldrán de entre los jugadores que están ya en Estados Unidos incursionando con gran éxito en las Universidades norteamericanas, participando en los fuertes compromisos habituales de ese ambiente y que además normalmente están ya sobre los 20 años, habiendo alcanzado su completo desarrollo físico. Sin embargo, no estoy cerrándome a la posibilidad que surja algún valor entre los niños que están acá en Chile".

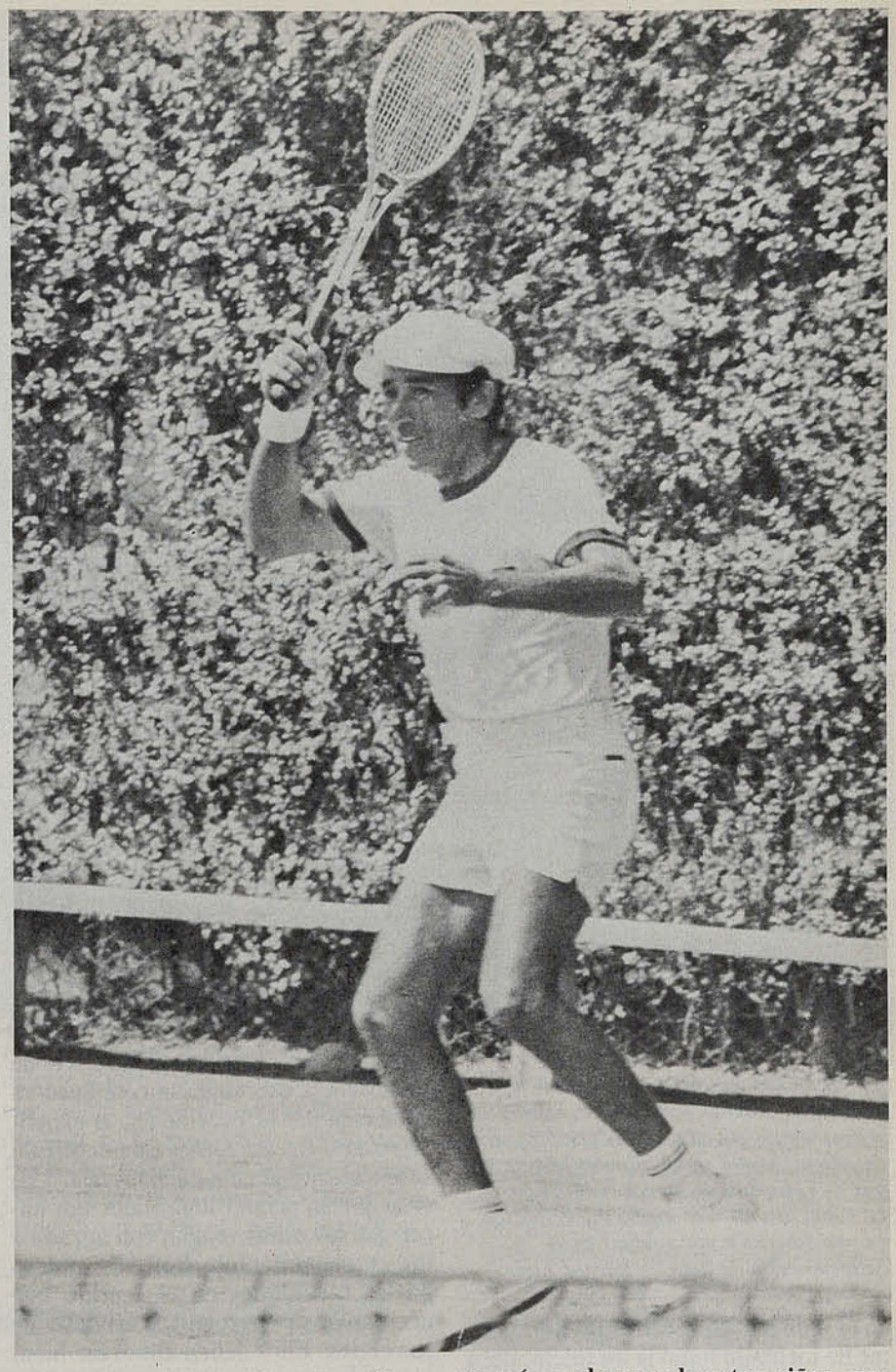

Luis Ayala, el capitán del equipo chileno de Copa Davis, ha iniciado junto a los 16 mejores tenistas jóvenes del país un plan seriamente estudiado. "Yo sólo pretendo inificar el trabajo que realizan los profesionales en los distintos clubes del país", nos aclara en la conversación

Entre los dieciséis jugadores que tiene bajo su alero Luis Ayala están los flamantes campeones sudamericanos por equipo y en dobles en las categorías juveniles e infantiles, de modo que la pregunta acerca de los posibles nuevos valores que pueden aparecer es obvia y a ella responde el entrenador nacional: **"Yo ya conocía a algunos de estos niños, ya que los tuve a mi cargo brevemente en enero en el Circuito Mundial Juvenil y en esta semana en lo poco que he podido captar me ha sorprendido gratamente Juan Pablo Queirolo, cuyo estilo siempre me ha gustado y al que veo mucho más maduro en su juego y también como liberado del peso que pudiera haber tenido estando siempre a la sombra de 'Toño' Fernández** (quien ha entrado definitivamente al campo profesional). **También he notado muchas condiciones en los infantiles Castillo, Gajardo y Cortez y en el menor Hormann. De Claudio Santibáñez no tengo una nueva impresión, ya que ha entrenado poco, pues sufrió una lesión**



Carolina García-Huidobro, la representante de Universidad Católica, es una de las estrellas femeninas seleccionadas por el entrenador nacional en este plan, que en su primera fase va hasta el Mundial de Menores de febrero. La rubia juvenil tuvo buena participación en individuales y por equipos en el Sudamericano de julio en Buenos Aires.

en la muñeca. Respecto a las niñas, no me he formado todavía un juicio, pero quiero principalmente hacerlas trabajar "mano a mano" con los varones para que pierdan un poco esa feminei-dad que en el tenis resulta fatal si se quiere adquirir resultados. No es posible que todavía nuestras niñas no puedan superar o les cueste una enormidad para derrotar a Leyla Musalem, ese gran ejemplo de jugadora que, casada y con tres niños, sigue dándoles verdaderas lecciones de dedicación y espíritu de lucha".

UN TRABAJO RESPONSABLE

Un hecho curioso es que hay cierta elasticidad en el trabajo de los seleccionados. No todos llegan a la misma hora, ya que hay una rotación de prácticas, aunque todos son controlados a través de la asistencia que vigila la coordinadora nombrada por la Federación, la experimentada dirigente Daisy Bonasco. Ello se lo hacemos notar a Lucho Ayala. **"Yo creo que en primer lugar debemos hacer que los niños vengan con agrado a los entrenamientos. Por ello quiero darles facilidades en el sentido que acomoden sus horarios al término de sus clases. Ellos deben almorzar bien, ya que los necesitan y venirse en forma tranquila a sus entrenamientos sin que les resulte desagradable concurrir. Para mí será ideal cuando podamos comenzar a las 4 de la tarde y podamos practicar con sol hasta las 8 de la noche. Ahora si tienen que cumplir otros compromisos particulares, visitas al médico, etc, están autorizados y sólo les pido que me traigan después un certificado. Todo ello les va a crear un sentido de responsabilidad fundamental para el futuro. Quiero impregnarles a todos ese espíritu que debe ir desde los jugadores de la Copa Davis al más pequeño jugador de infantiles. Creo que este espíritu les va a ayudar a todos los jóvenes a madurar y a saber**

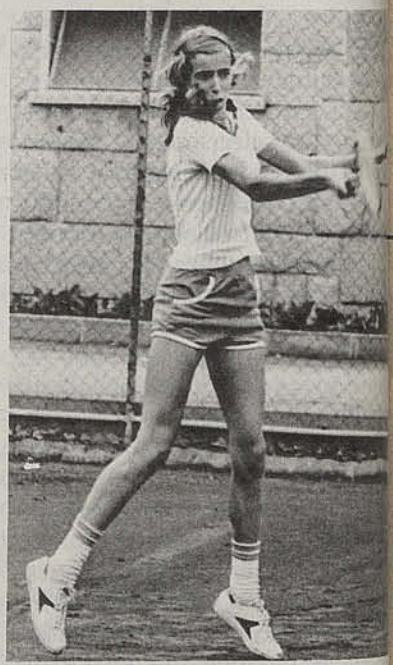

La juvenil Carolina Ovalle es una de pocas mujeres que escapan a las crít del capitán del equipo en el sentido d entregarse por completo en una canch tenis para obtener un triunfo. Tambié de las pocas jugadoras que pueden, s Ayala, mostrar el antecedente de hab vencido a Leyla Musalem.

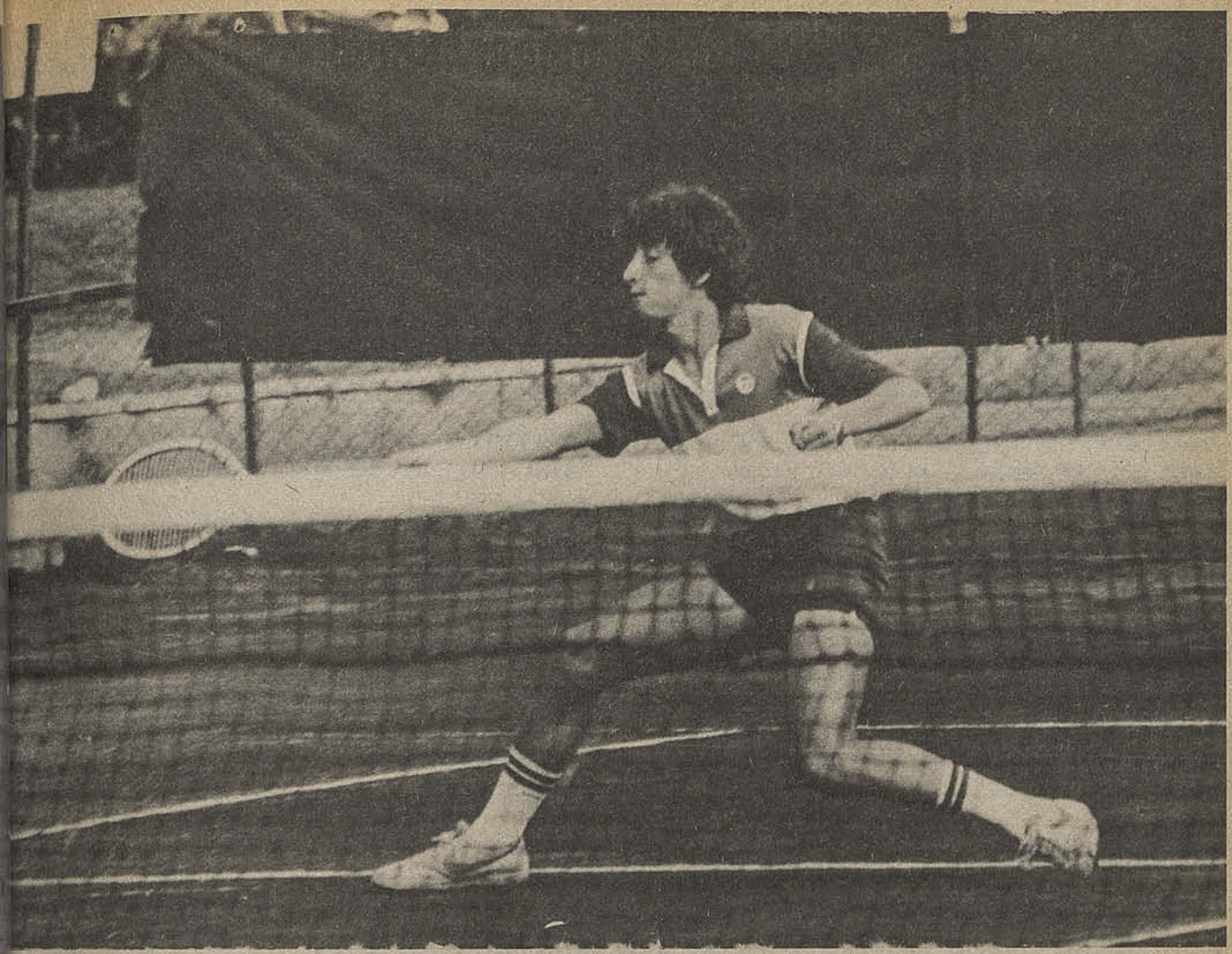

Claudio Santibáñez es el mejor valor chileno en categoría menores con tenistas de hasta 16 años. No pudo trabajar en forma intensa durante la primera semana de práctica por venir saliendo de una lesión a la muñeca derecha. Es sin duda una de las cartas con las que cuenta Lucho Ayala.

responder a sus deberes. Y a propósito de este espíritu que me gustaría imponer, como anécdota está el hecho que durante la semana vino a saludarnos Pedro Rebolledo, que se está recuperando de su operación a la rodilla y yo le ofrecí que en los próximos días cuando comience a practicar nuevamente venga a entrenar con nosotros y alterne con los jugadores varones y mujeres de todas las edades y así todos se sentirán hablando un solo idioma universal, que es el del tenis, el cual todos queremos entender".

Esto último dicho con gran entusiasmo es la clave de lo que Lucho Ayala quiere imponer entre todos los jugadores seleccionados y es ése el espíritu que comienza a reinar en los entrenamientos. Por eso, al finalizar esta visita, vuelve a surg a explicación de Luis Ayala que nos diera al recibirnos, pues sabemos que ya ha habido críticas al trabajo por parte de algunos entrenadores de clubes, a los que pertenecen algunos jugadores, y también de algunos padres que no están con formes con la selección que se ha hecho. **"Espero que todos los profesores y la gente del tenis entienda que para mí es un honor poder trabajar con toda esta gente que ustedes han formado y que este plan tiene que crecer mucho más para provecho del tenis chileno".**

ESTOS SON LOS PRIMEROS ESCOGIDOS

Juveniles varones :	Juan Pablo Queirolo
	Gerardo Vacarezza
Menores varones :	Claudio Santibáñez
	Ricardo Hormann
	Sergio Fuentes
Infantiles varones:	Carlos Castillo
	Rubén Gajardo
	Sergio Cortez
Juveniles damas :	Carolina García-Huidobro
	Carolina Ovalle
	Marlene Zuleta
Menores damas :	Manola Murillo
	Patricia Wityk
	Carolina Espinoza
Infantiles damas :	Paulina Sepúlveda
	Pamela González

Texto: CARLOS RAMIREZ
Fotos: Archivo ESTADIO.

la jornada

PRIMERA DIVISION

RESULTADOS
4ª Fecha, 1ª Rueda

AUDAX ITALIANO (2) Batista y Ramos (p)
ATACAMA (3) Alarcón, Sánchez y L. Ramos.

U. CATOLICA (2) Valentini y Hurtado
NAVAL (2) Arriaza (2)

IQUIQUE (1) Nichiporuck
U. ESPAÑOLA (0)

COBRELOA (4) Siviero (3, 1p) y Olivera
MAGALLANES (1) Bernal

LA SERENA (1) Torino
U. DE CHILE (3) Hoffens (2) y Gamboa (p)

PALESTINO (0)
ARICA (1) Ponce de Ferrari

S. MORNING (0)
COLO COLO (2) Osorio (2) (1p)

RANGERS (2) Céspedes y Solar (p)
O'HIGGINS (3) W. Quiroz y J. Vargas (2) (1p)

PRIMERA DIVISION CAMPEONATO OFICIAL Nº 50 1982	A. ITALIANO	ARICA	ATACAMA	COBRELOA	COLO COLO	IQUIQUE	LA SERENA	MAGALLANES	NAVAL	O'HIGGINS	PALESTINO	RANGERS	STGO. MORNING	U. ESPAÑOLA	U. CATOLICA	U. DE CHILE	CAMPAÑA CUMPLID						
																	PARTIDOS				GOLES		
																	J.	G.	E.	P.	F.	C.	PTS.
A. ITALIANO			2x3		0x2			1x1	1x2								4	0	1	3	4	8	1
ARICA										1x3	1x0	2x0		2x0			4	3	0	1	6	3	6
ATACAMA	3x2						0x0				2x1	2x0					4	3	1	0	7	3	7
*COBRELOA (1b)						7x0		4x1	0x0						2x0		4	3	1	0	13	1	8
*COLO COLO (2b)	2x0						2x0				2x3		2x0				4	3	0	1	8	3	8
IQUIQUE				0x7						0x1				1x0	1x3		4	1	0	3	2	11	2
LA SERENA			0x0		0x2			0x2								1x3	4	0	1	3	1	7	1
MAGALLANES	1x1			1x4			2x0						0x0				4	1	2	1	4	5	4
NAVAL	2x1			0x0									2x0		2x2		4	2	2	0	6	3	6
O'HIGGINS		3x1				1x0						3x2		3x1			4	4	0	0	10	4	8
PALESTINO		0x1	1x2		3x2											1x1	4	1	1	2	5	6	3
RANGERS	0x2		0x2							2x3						1x5	4	0	0	4	3	12	0
STGO. MORNING					0x2			0x0	0x2						3x3		4	0	2	2	3	7	2
U. ESPAÑOLA		0x2				0x1				1x3						3x7	4	0	0	4	4	13	0
*U. CATOLICA (1b)				0x2		3x1			2x2				3x3				4	1	2	1	8	8	5
*U. DE CHILE (1b)							3x1				1x1	5x1		7x3			4	3	1	0	16	6	8

*Puntos de bonificación obtenidos en el Campeonato "Polla Gol" 1982.



Hoffens: ahora celebra muy seguido.

MAXIMOS GELEADORES

PRIMERA DIVISION

Con 5: Miguel A. Gamboa, Héctor Hoffens (U.Ch.) y Jorge L. Siviero (Cobr,)

Con 4: Oscar Arriaza (Nav.), Julio Osorio (CC), y Juvenal Vargas (O'H).

Con 3: Juan C. Letelier (Cobr.), Oscar Fabbiani (Pal.), Juan R. Isasi (U.C.) y Jorge Cabrera (Ar.)

Con 2: Miguel A. Neira (U.C.), Raúl Toro (S.M.), Jorge Neumann (U.E.), Severino Vasconcelos (C.C.), Gálvez y Liminha (U.Ch.), Burgos (O'H.), Ramos (Al), Bernal (Mag) y L.A. Ramos At).

SEGUNDA DIVISION

Con 9: Caupolicán Escobar (Tr.).

Con 7: Venegas (Lin).

Con 6: Barraza (Coq.) y Naveas (Ant.)

Con 5: Salgado (Cobr.), Márquez (Lin.), Salinas (S.L.), Arce (Ñ.) y Carrubias G.C.)

SEGUNDA DIVISION

Campeonato Oficial 1982

RESULTADOS:

10ª Fecha, 1ª Rueda

ANTOFAGASTA	(1) Lobos
MALLECO	(0)
COQUIMBO	(3) Araya (2) y Barraza
GREEN CROSS	(0)
EVERTON	(2) Rodríguez (p) y Pérez
U. CALERA	(2) Albornoz (p) y Farías
SAN LUIS	(2) Figueroa y Salinas
HUACHIPATO	(3) Ormeño, Miranda y Lois
SAN FELIPE	(1) Aguilera
OVALLE	(0)
TALAG. FERRO	(1) Dos Santos
TRASANDINO	(5) Escobar (3) y Castro (2)
COLCHAGUA	(0)
WANDERERS	(2) Garrido y Daller
ÑUBLENSE	(0)
CONCEPCION	(0)
FDEZ. VIAL	(1) Castro –
LINARES	(0)
L. SCHWAGER	(0)
COBRESAL	(0)
IBERIA	(0)
SAN ANTONIO	(2) Miranda



Fernández Vial y Linares: en Collao los penquistas fueron más capaces.



Dos Santos, hizo el gol del honor de Talagante Ferro ante Trasandino en el 1 x 5.

POSICIONES

Antofagasta	19 ptos.
* Cobresal (1b)	16
* Trasandino (1b) y (1pp)	16
Unión Calera	15
San Antonio	15
Wanderers	14
U. San Felipe	13
Coquimbo Unido	13
Green Cross	12
Fernández Vial	12
Concepción (1pp)	11
* Everton (2b) (1pp)	11
Ñublense (1pp)	10
Ovalle	10
Lota Schwager	10
Linares	9
San Luis	8
Talagante-Ferrov.	7
* Colchagua (1b)	7
Huachipato	6
Iberia	5
Malleco Unido	4

(*) Puntos de bonificación obtenidos en el Campeonato "Polla Gol" 1982.
(1pp) Un partido pendiente.



NORTINOS QUE NO PERDONAN

Arica ganó a Palestino beneficiándose nuevamente de un esquema lógico y bien interpretado.
Regional Atacama reactualizó las dudas de Audax Italiano con su buen funcionamiento colectivo y correcta disposición táctica.

Dos "barras" pequeñas, unidas en el calor de un grito que suena fuerte porque nace de la geografía misma. El sábado la de Regional Atacama sonó fuerte, con una alegría renovada para lo que era el segundo triunfo consecutivo en Santiago de un equipo sin grandes nombres. Y el domingo entre el millar de espectadores en el Estadio Reinaldo Martín, la de Arica también impuso sus cantos. Como para creer en una nueva fuerza nortina...

ATACAMA: EFECTIVIDAD

El conjunto de Copiapó es, antes que nada, muy equilibrado. No hay en su estructura nada complicado o demasiado espectacular. Audax pareció que tenía más argumentos y hasta el gol inicial de Batista se armaba mejor con la salida segura de Mario Salinas: Pero después, a medida que Sánchez y Contreras se conectaron más seguido con los delanteros, Atacama caminó mucho mejor. Ciertamente aprovechó las licencias defensivas de Audax en los tiros de pelota det... y un error de Díaz en el segund... pero eso no niega una faena glob... teresante.

Juan Páez mantiene vigente... virtudes y se complementa bien ... vigoroso Alarcón. Ellos asegura... vencia por el centro, ya que fue ... rio que Audax sólo preocupó p... costados, especialmente por el ... de Liendro que fue el más peli... Y tiene Atacama un terceto de ... tes muy jóvenes, que no se desc... ni da ventajas. Además le agr... cuota de gol de Ramos, la hab... de Zeca y la experiencia del Rol... ñez. En suma un equipo, como ... decirse "bien parado", que a la... rinde positivamente. Quizás p... estar apremiados por grandes e... cias juega también con tranquil... concentración.

En el caso opuesto se sitúa A... que aparte de sus problemas fu... ticos se nota un grupo tensio... muy proclive a la discusión in... Incluso Héctor Díaz ha caído ... desorden que termina por p... carlo y lógicamente se contagia ...

La primera estocada de Atacama con el cabezazo de Alarcón en un tiro libre. La defensa de Audax, por lo general, ordenó muy mal las marcas en los servicios con pelota detenida.

to de una zaga que lo tiene como presunta garantía.

Atacama entonces, sin "ruido" y con una campaña previa en la Copa Polla Gol bastante débil, ha logrado imponer respeto.

ARICA: MAS QUE EL "OTRO" PALESTINO

Ya se sabe que Palestino cambia de una semana a otra. Cuando le ceden terreno y lo obligan a administrar la pelota, los tricolores pierden agresividad y defeccionan. El domingo sólo tuvo los quince minutos finales en la tónica que cabía exigirle: apretando al rival contra su área. El resto lo perdió en un dominio inútil, sin cambios de ritmo y poca agresividad. Todo un caso...

Pero Arica una vez más supo interpretar lo que necesitaba. La fórmula del mediocampo batallador (Leal, Alere, Ponce de Ferrari), con "Chamaco" Valdés libre para el pase largo, fue otra vez efectiva. Pero esta vez con un contragolpe menos profundo que lo esperado, ya que sólo el zurdo Jorge Cabrera provocó riesgo con su habilidad. El brasileño Ananías "murió" contra la raya y Moscoso que lo sustituyó, tampoco concretó bien. Sin embargo, Arica aguantó bien porque en la zaga se manejó con acierto. La dupla central con Rafael González e Ibarra resolvió con prontitud y por los laterales, Amigo se las arregló pese a las exigencias de Olguín y Villazón, hizo un excelente partido. El rubio marcador supo desahogar con subidas instantáneas de mucha rapidez.

Ponce de Ferrari en la única y triunfal cifra de Arica. Recibió de Cabrera y sacudió la red con violento tiro alto. La calidad del gol superó a la del partido.

Por cierto que aun ante un equipo como Palestino de llegada confusa se necesita un arquero seguro. Y Montilla lo fue en elogiable medida. Muy firme, en los cortes aéreos, el meta argentino resultó la pieza ideal para el plan nortino. Curiosamente a falta de un contrataque más preciso, Arica tuvo un golazo. El centro de Valdés y el toque posterior de Cabrera sirvieron de preámbulo para el zurdazo notable de Juan Ponce de Ferrari, que defendió "a la europea".

Arica pues, se llevó dos puntos más en su segunda visita a la capital apelando a un esquema que maneja muy bien. Se trata de una lección bien aprendida, en la que se parte bien protegido en el fondo pero no se renuncia a la ofensiva.

Quizás si Palestino con su esfuerzo del último cuarto de hora pudo acercarse al empate. De hecho Fabbiani y Salah tuvieron un par de ocasiones como para derrotar a Montilla. Pero el equipo de Gustavo Cortés dejó pasar mucho tiempo sin asumir una actitud más agresiva, una intención más decidida que por lo menos lo pusiera en el área rival. Arica en realidad lo llevó a la frialdad que necesitaba y la reacción resultó tardía.

En definitiva Arica sabe trabajar los partidos y aunque ahora no tuviera el brillo ofensivo de su triunfo sobre Unión Española, los puntos le afirman su rostro de equipo muy complicado. Y como a Palestino le cuesta sentirse "grande", le molesta que le apliquen algo de propia receta, el resultado no puede llamarse sorpresa...

Texto: IGOR OCHOA
Fotos: Carlos Fénero, Verónica Yurisić y Joaquín Donoso





Universidad Católica sacó poco provecho de su dominio y para peor...

ARRIAZA LE HIZO CARGAR LA CRU

Naval, con menos fútbol asociado que otras veces, logró un valioso punto por su perseverancia.

El equipo de la U.C. está destinado a sufrir. ¡Y qué decir de la "hinchada" que coreó el nombre de Prieto al final de los 90' a manera de desahogo! Esa falange de simpatizantes cruzados, que enarbolan banderas como símbolo al club, está tan confundida como el equipo. No sabe qué hacer para recuperar el optimismo cuando un partido se le escapa de las manos como volvió a suceder el sábado último ante Naval. Ya le había ocurrido algo similar con Santiago Morning en la fecha inicial; Baeza, en el último minuto, impidió el triunfo cruzado venciendo a Canales. Ahora fue peor porque el jugador encargado de enfriar aún más la noche sabatina fue dejado a un lado cediéndoselo justamente al rival.

Oscar Arriaza, homenajeado en actitud leal de Universidad Católica, fue el verdugo de su ex equipo transformándose en la sombra negra de una defensa que sigue siendo blanda, permeable en las pelotas "muertas", como que el primer gol fue producto de un tiro de esquina servido por Espinoza y cabeceado por Arriaza en las mismas barbas de Le
A propósito de Leyes, su reaparició
tuvo lejos de ser exitosa; falto de di
cia, de reflejos, con las manos "tie
en cada pelota peligrosa, dio la sens
de sentir la ausencia de las canchas

Pero Leyes tuvo un imitador: su p
colega Manuel Araya, tan desacert
el segundo gol que pudo ocasion
derrota a su equipo. Dejó el ángulo
para el remate de Hurtado; en lug
"achicar" agrandó el espació por
se escurrió la pelota al fondo de las r
Menos mal para Naval de Talca
que Arriaza estaba en la cancha pa
mediar la falla de Araya.

Hemos desmenuzado aspectos individuales de un partido intenso, desordenado, donde los equipos carecieron de un mediocampo claro por razones distintas: Naval se preocupó de preferencia de marcar, de morder; ese fue el papel principal de López, Gómez y Soto en el primer tiempo; en la U.C. no hubo coordinación porque el sector de abastecimiento fue copado por dos "quitadores" de pelota que tienen problemas en el traslado y en la entrega: Radonic-Valentini puede ser una dupla de contención; jamás le dará orden a un equipo porque su fuerte es el quite. El despeje, el ímpetu, aunque el rubio tenga la movilidad suficiente para ser más jugador.

En cuanto al factor colectivo, no hubo preeminencia de ninguno. Universidad Católica dio la impresión de ser más porque tuvo mayor tiempo en su poder la pelota, pero los riesgos ante el arco de Araya fueron pocos. En cuanto a Naval, no cabe duda de que cumplió bien su libreto. Salió a marcar, a quitarle espacio al rival en su propio terreno, el náutico, sobresaliendo Pacheco en la marcación de Michelagnoli. El resultado justifica el esfuerzo de este equipo ordenado, contando esta vez con un goleador como Arriaza, de nuevo con "vida" después de ser dejado a un lado en el actual plantel de U.C. Naval estuvo presto a hacerse de sus servicios con los resultados de todos conocidos.

Texto: SERGIO RAMIREZ BANDA

Fotos: Carlos Fénero, Verónica Yurisić

PROCESO DEL MARCADOR

12' del segundo tiempo, Isasi, "destapado" por la derecha, ejecutó un centro-shoot que la defensa náutica dejó "ahí mismo", justo a la entrada de Valentini que, de zurda, le metió la pelota en ángulo alto.

Diez minutos después un corner de Espinoza lo cabeceó Arriaza por entre defensores cruzados haciendo llegar la esférica al fondo de la red.

Hurtado, al cumplirse los 35', aprovechó pase de Michelagnoli para fabricarse el claro por la izquierda expidiendo en seguida un zurdazo ante el cual Araya reaccionó tardíamente.

El gol del empate definitivo lo marcó Arriaza faltando 5 minutos para el término: centro de De la Parra que conectó de revés el eje delantero, venciendo las flojas manos de Leyes.



A la UC le faltó más serenidad para definir en el área. El paraguayo Michelangnoli no pudo con la marca de Pacheco y pocas veces logró inquietar a Manuel Araya.

Arriaza habló sin rencores:

"LO HABIA SOÑADO"



–Arriaza y la alegría más esperada.

A Oscar Arriaza "se le dieron" todas juntas: recibió un homenaje de los dirigentes de la UC; anotó los dos goles de Naval y pudo festejar también junto a la barra de copiapinos, sus coterráneos. Sin embargo, mantuvo la sensatez: "No quiero hablar de revanchas ni nada parecido. En la UC tuve años lindos y aunque nunca me dieron la confianza total, no olvido que me formé ahí. Ahora estoy en Naval y créame que todo ha salido muy bien. El club responde en todo y me adapté más rápido de lo que pensaba a Talcahuano. ¡Los goles!... Claro que tenía ganas de hacerlos pero antes que nada por cumplir con una misión profesional y no por herir a mis ex compañeros. Acá en Naval me siento tranquilo, respaldado por el técnico y sé que cuando me toque ir a la banca, será simplemente por bajo rendimiento..."

Ibarra:

"EL PARTIDO SE DIO COMO NAVAL QUERIA"

Neira: "Debíamos haber asegurado el triunfo en el primer tiempo".

–Planificamos bien: había que esperarlos "apertrechados" y nuestra defensa cumplió las instrucciones al pie de la letra. Esperamos que se desgastaran para acelerar al final siendo el empate lo más justo. No hemos perdido un partido y esta vez podemos hacer una temporada mejor al año anterior, que fue buena. La incorporación de Arriaza ha sido utilísima. Tenemos un definidor de primer orden que completa la obra capacitada del bloque posterior. Fue eficiente Pacheco, especialmente.

Fue la impresión de Luis Ibarra al término del partido. El director técnico insistía: **Naval vino convencido de poder sacar un punto y lo consiguió; tomamos las precauciones del caso y uno de los cambios –Flores por Soto– se debió a lesión del titular.**

El camarín de Naval parecía el de un vencedor. No cualquier equipo se levanta cuando se siente en peligro de perder faltando diez minutos.

En el camarín de la U.C. hubo silencio. Luego de un intervalo para calmar los ánimos se dio cabida al núcleo periodístico siendo Miguel A. Neira el más propicio a señalar aspectos del partido:

–¿Qué quieren que les diga?: creo que debíamos haber ganado por el dominio el primer tiempo; en cuanto al trabajo de Arriaza es común que un ex jugador se "agrande" al enfrentarlo. Fue el caso preciso del centro delantero, que por lo demás es eficiente. Siempre lo fue, máxime ahora que actuó acicateado por la posibilidad del desquite.

Afuera, una sensación de disconformidad se hacía tajante minuto a minuto. Los "hinchas" de la U.C. no podían aceptar haber perdido un punto que creían asegurado. Y pedían a Ignacio Prieto como el remedio técnico inmediato...

Sin embargo, el "héroe de la noche, Oscar Arriaza, puso la nota de equilibrio.

Colo Colo mantuvo la tónica de todo el campeonato oficial:

JUGO MAL, GANO BIEN

Sin alcanzar aún el nivel del torneo "Copa Polla Gol", el equipo popular convulsionó a Melipilla, ganó dos puntos que le sirven para seguir al tope de la tabla y frustró la ilusión "bohemia" de alcanzar una victoria que la ayudará a superar todos sus problemas.

Los partidos de Colo Colo están dando para ser comentados con papel calco. Porque lo mismo que se dijo de la victoria ante La Serena primero, y ante Audax después, puede decirse de la victoria de anteayer domingo ante Santiago Morning, en el abarrotado estadio melipillano: jugó mal, pero ganó bien. Sin dejar dudas. Por más que la apertura de la cuenta llegara por el expediente del penal, en los momentos precisos en que Santiao Morning —echándose todos los problemas al bolsillo—, intentaba llevarse por delante al equipo albo macando en toda la cancha.

Hay una prueba irrefutable: hasta el momento del penal —33 minutos—, Borzi no había parado ningún tiro directo. Ni siquiera un centro como tibio testimonio ofensivo de un cuadro que se ha caracterizado siempre por su ataque. Fue entonces cuando Vasconcelos encontró el claro, le metió el pase a Houseman y, cuando el puntero se abría hacia la izquierda, cerrando al máximo su ángulo de disparo, Rodríguez lo enganchó derribándolo notoriamente.

Osorio, nuevo especialista del equipo

La jugada clave: 32 minutos. Germán Rodríguez derriba a Houseman cuando éste iba abriéndose, buscando ángulo para el remate. Innecesario, pero indiscutible. Osorio (abajo), el nuevo especialista albo, derrota completamente a Borzi. Con ese gol se aclaraba el panorama para los albos.

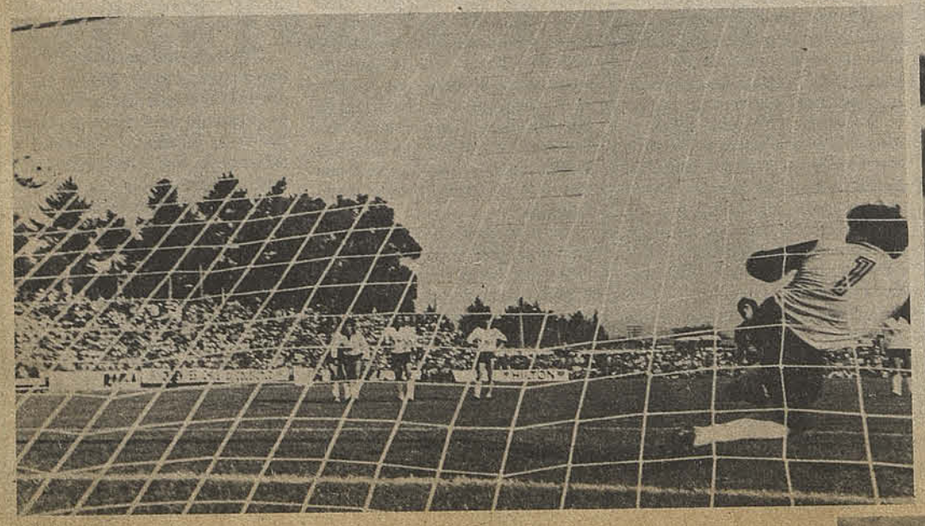



Jaime Rodríguez rechaza enérgicamente por sobre la presencia de Ormeño. El delantero "bohemio" hizo un buen partido. El volante albo ingresó al final en reemplazo de un Alvarez que no funcionó.

albo, tiró a la izquierda cuando Borzi se jugaba hacia su derecha.

SANTIAGO, SIN "PUNCH"

Hasta ese momento, lo poco rescatable lo había hecho Santiago Morning, acaso porque, como dijeron sus jugadores en las notas previas al encuentro, "ganando a Colo Colo vamos a dejar atrás muchos problemas". ¿En qué se tradujo tal disposición? En un fervor como no había existido en la misma cancha dos semanas antes frente a Naval. Anteayer marcaban y corrían todos. Nadie retaceaba su entrega.

En esos minutos iniciales, destacó nítidamente Jaime Ramírez, hijo del "crack" de la "U", Colo Colo y la selección chilena, entre otros. Salió con la "número 11", que distingue a los punteros izquierdos, pero conforme a los tiempos modernos buscó por todos lados y jamás se esta-



Los mejores productos de Melipilla: Ruy Barboza, campeón mundial de Bicicross en Estados Unidos; la Miss Chile Jenny Purto y el aspirante a la corona mundial de los livianos juniors, Benedicto Villablanca.

cionó sobre la raya. Cuando iba al ata
se animaba y se mostraba capaz
aproblemar a Garrido al intentar el
borde. Pero también aprovechaba su
na derecha para buscar la diagonal,
biar el juego o probar fortuna él mis
Ya a los dos minutos ganó el carrerón
la banda, hizo el centro y Baeza empa
de primera, provocando la primera a
da de Roberto Rojas. Un minuto desp
amagó irse, se frenó y sorpresivam
metió el pelotazo para Julio Ramírez
pisando el área despachó el derechazo
obligó a Rojas a una vistosa atajada.
7, la última llegada neta. Julio Rami
levantó el balón por sobre la cabe
Hormazábal, llegó a la línea de fondo
centro no pudo ser ni detenido ni des
do por Garrido. Disparando de pri
Jaime Ramírez ahogó el grito de to
pueblo ansioso de un triunfo reso
elevando por sobre el travesaño.

Colo Colo no aparecía por ningun
te. Un poco por la marcación pegaj
Santiago Morning. Bastante por la
nexión absoluta entre los hombres
de vanguardia. Vasconcelos fue t
rudamente a ratos, Rivas insistió en
lotazo profundo sin que hubiera re
res para esos envíos y de los tres ho

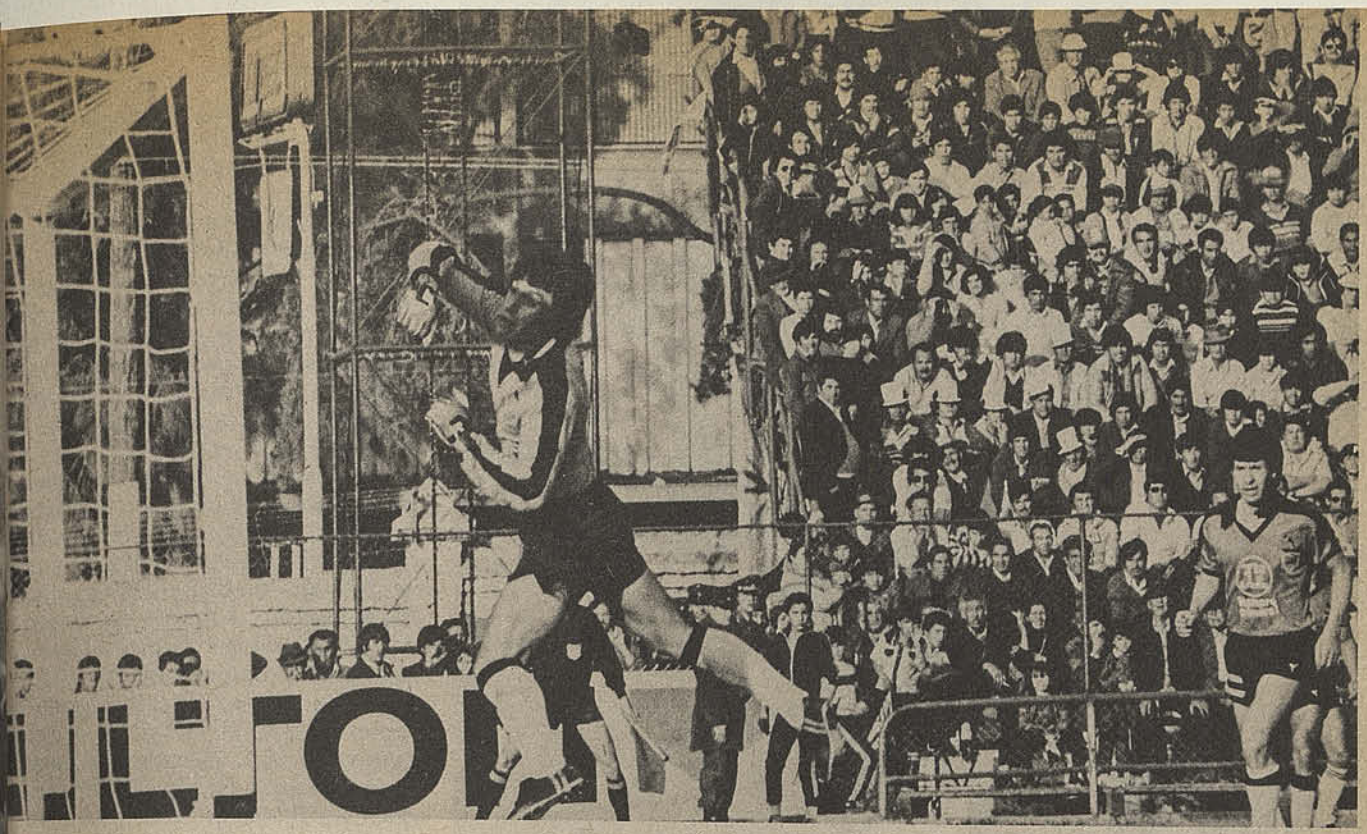

Prenda de garantía en el arco: Roberto Rojas. Tuvo poco trabajo, pero cuando debió intervenir jamás falló ni titubeó.

PENAL EN LUNFARDO

Fue la jugada polémica del partido. El penal que le significó abrir la cuenta a Colo Colo. Para nosotros, claro, indiscutible. Para los hombres de Santiago Morning, inexistente.

Comprensible, desde el momento que fue la jugada que echó por tierra todo el trabajo "bohemio". Lleno de fervor, pero sin "punch" para desequilibrar en el área.

En un camarín, Jesús Borzi, el arquero local, señalaba:

"Penal no fue. Para nada. Además, hay una cosa: en Argentina los árbitros ya no cobraban penal cuando Housemann iba al suelo, porque simulaba siempre."

En el vestuario albo, por cierto Housemann tenía su versión propia:

"¿Eso dijo Borzi? No es cierto. Hasta poco antes de venirme a Colo Colo me cobraron un penal. Eso echa por tierra lo que él afirma. ¿Qué si éste fue? ¡Claro que fue! Ustedes saben que al respecto yo no miento. La otra vez, frente a la "U", dije que no había sido penal, porque en realidad no lo fue. Pero esta vez mantengo lo que dije: fue penal. Me engancharon justo cuando me abría para buscar el remate de zurda. Es cierto que ya me iba quedando poco ángulo, pero eso es otro cuento."

de punta sólo Osorio insinuaba algo, ya sea en el desborde o probando de distancia, aunque sin puntería. Housemann se limitó a dos o tres chispazos de su sello y José Luis Alvarez evidenció una peligrosa tendencia a terminar en el suelo tras cada entrevero, por tenue que éste fuera.

En medio de ese panorama llegó la apertura de la cuenta. Cuando nadie la esperaba. Casi providencialmente.

Recién entonces Colo Colo, fortaleció anímicamente por encontrar un gol que casi no había buscado, vino a sentar cierta superioridad. Faltando poco para el final Vasconcelos metió el pelotazo para Housemann, Borzi quedó en el camino tras el dribling del puntero y su centro se perdió por no haber nadie husmeando la recepción.

COLO COLO LO LIQUIDA.

No todas pueden ser críticas para Colo Colo. Reconiciendo que no pasa por un buen momento, tiene argumentos que le permiten sustentar sus intenciones de triunfo.

No es casualidad que en los últimos cuatro partidos (incluyendo el partido ante Cobreloa, por la Copa), el equipo popular no haya podido convertirle un gol. Ello está hablando a las claras de un bloque posterior solvente, que tiene además en Roberto Rojas un arquero de garantía. Sobrio, sin aspavientos, Rojas atajó todo lo que tenía que atajar, destacando sobre todo en una faceta que no es el fuerte de los arqueros nacionales: cortando centros. Los paró todos, con una seguridad de manos que desalentó a los rivales y fortaleció a sus defensas.

Y cuando tuvo que defender el uno a cero, también dijo presente. Fue en la llegada más neta de Santiago Morning, cuando aún Colo Colo estaba arriba por la cuenta mínima y el empate parecía olerse en el ambiente. Julio Ramírez metió el pase para la escapada de Luis González, que superando en el pique corto a Hormazábal quedó solo para el remate limpio. Titubeó la décima de segundo justa para que Roberto Rojas arriesgara la cabeza tirándose a los pies, bloqueando el remate que tenía como único destino la red.

Con todo, algo mejoró Colo Colo en el segundo tiempo. Santander entró por Housemann y éste tuvo al menos lo que no había tenido el argentino: continuidad. Con menos manejo, pero más velocidad y participación en el partido, Santander le creó problemas al lateral Montecinos. Suya fue la jugada que significaría el segundo tanto, el de la tranquilidad definitiva.

Se le iba al central Rodríguez y éste le hizo foul. Cuando todos los hombres de Santiago Morning reclamaban la justicia del cobro de Silvagno surgió la "viveza" de Rivas, que sin esperar nada le metió la pelota a Santander. Escapado a los defensores que reaccionaron tardíamente, el puntero se abrió eludiendo a Borzi y dio una clara muestra de generosidad evitando tirar él por sobre los zagueros que corrían a cubrir el arco. Prefirió llegar al fondo, levantar la cabeza y meter el centro paralelo a la línea. Osorio llegó justo para meter su pierna zurda y terminar la discusión.

Jugó mal, pero ganó bien.

Limpiamente, sin dejar dudas.

Desde el punto de vista de los resultados, la "hinchada" alba está conforme. Confía en que también habrá fútbol cuando se ilumine Vasconcelos y se reencuentren los otros.

Texto: EDUARDO BRUNA
Fotos de: C. Fénero, J. Meneses y V. Yurisić



La capacidad del "Pato" para desborde conflicto con San Luis ha retardado una definición sobre su destino profesional.

¿QUIEN LE PONE LA PLATA AL "PATO YAÑEZ"?

Para comprar su pase se necesita 12 millones de pesos, especialmente ahora, que subió el dólar cambiando las reglas del juego de esta sonada operación futbolística.

Desde que el "Pato" Yáñez, el e lente puntero chileno encontró asesor, se ha convertido en "hom problema" para todo el mundo. es el primer caso, ni será el últi Los cracks con asesores se van formando en "divos" y a los d hay que tratarlos con pinzas. A enseña la experiencia.

Ya se conoce el caso de Marad El "modesto" y talentoso jugad Argentino Juniors, que al comi de su carrera trataba hasta de p inadvertido, no bien fue traspas Boca Juniors, contrató un ases después del asesor se agregaron séquito de hombre viajero y est del conjunto boquense, el aboga representante, el masajista, el quero, la novia, los padres de la y un hermano, que era el hom que consultaba en los casos más ciles, más humanos, que tuviera ver con el corazón.

No sabemos si al Barcelona de paña llevó todo ese "regimiento"

Con el "Pato" Yáñez, nue ejemplar criollo como dirían los sandinos, está pasando algo pare

CONTRATO APETECIDO

El jugador quillotano, termin contrato con San Luis el 31 d ciembre de 1982. Ese día será d de su pase y por consiguiente su pio promotor.

Pero como Yáñez es un ju estrella, no sólo de la Selección que a nivel continental, no podía ver del Mundial a jugar de nuev el viejo San Luis que compite en censo. Si se mira el asunto con s dad, tiene el crack toda la razón mundo.

Los dirigentes del San Luis, que son dueños de este tesoro futbolístico, también esperaban su retorno para hacer un buen negocio, aunque disfracen sus intenciones diciendo que lo necesitan en el equipo, que no tienen interés en venderlo, porque siempre han fabricado estrellas de mayor o menor vigencia.

Lo curioso en toda esta historia, es que el "Pato" Yáñez, en lugar de dar la cara y conversar desde un comienzo los problemas, se amurró primero, se escondió después en una casa del barrio alto, viajó por su cuenta de nuevo a España y cuando tenía lista una patita en el avión para jugar por el equipo "Resto del Mundo" en la jornada a beneficio de la Unicef, que se disputó en el estadio del "Cosmos", en Nueva Jersey, San Luis negó el permiso y todo quedó en nada.

Pero no sólo San Luis está resultando víctima de este extraño comportamiento del jugador. también los equipos de la Universidad Católica y Colo Colo, que aspiraban a que el "Pato" jugara a préstamo en sus oncenas durante el resto del campeonato, están quedando algo así como con los "crespos hechos". Con los dirigentes de la Católica, aunque los desmentidos surjan como fuego cruzado, el "Pato" Yáñez tenía cierta suerte de compromiso formal, conversado antes de viajar a España. De acuerdo con esas entrevistas, Yáñez firmaría un contrato por dos años y una vez perfeccionado, los dirigentes católicos conversarían con San Luis, para obtener la autorización que lo dejara jugar el resto de la temporada, previo pago de una compensación.

Se pensaba que San Luis, ante el peligro de "perderla toda" aceptaría esa gestión.

Con Colo Colo, también pasó algo similar. A Pedro García le gusta Yáñez como solución para su ofensiva, sobre todo en la "Copa Libertadores". Iniciaron sondeos, hicieron declaraciones, hablaron con los abogados, pero al "Pato" no le vieron ni la nariz. Como el tiempo vuela y la "Copa Libertadores" empezó, la conversación se ha enfriado visiblemente.

LOS ASESORES

Con el "Pato" Yáñez desaparecido, surgieron los asesores. Se dice que Yáñez aumentó su apetito en dólares, aconsejado por un ejecutivo del fútbol profesional ligado a la Selección chilena, que por supuesto no es el DT Santibáñez, donde el crack aloja cada vez que viena a Santiago. Este asesor habría recomendado conseguir un abogado y por ahí surgió Camilo Mori, como representante legal, deportivo y "artístico".

No se han dado cifras, pero se sabe que Yáñez compraría a San Luis su pase en 200 mil dólares, que es harta plata si consideramos que la moneda del Tío Sam tiene ahora precio libre. Y que luego con su pase en la mano, sus asesores conversarían con los clubes interesados.

Como la cifra, actualmente en pesos chilenos bordea los 12 millones, cantidad que no puede guardarse debajo del colchón, surge la pregunta indiscreta:

—¿Quién le pone la plata al "Pato" Yáñez?

Esta pregunta tendrá respuesta, seguramente en el curso de la semana. Como también tendrá respuesta esta otra:

—¿Cuánto cobra por su gestión legal y de dónde apareció el abogado Camilo Mori?

En todo caso la semana pasada, una de las noticias deportivas que se mantuvo permanente en cartelera fue la transferencia y el castigo del "Pato" Yáñez pedido por San Luis. Desde el lunes los diarios publicaron datos.

EL COPUCHEO

El lunes 2 de agosto en el suplemento deportivo mercurial se publicó "Caso Yáñez, solución dentro de 48 horas". Luego el abogado del San Luis, José Luis Trejos decía: "esperamos un acuerdo que beneficie al jugador y al San Luis. Podría ser transferido con promesa de venta a un club grande y, la segunda, prorrogarle el contraro en San Luis, para que retribuya todo lo que la institución le ha entregado al jugador.

El martes 3, el gerente de San Luis, Eduardo "Punto" Silva, dijo: "Yáñez no podrá jugar en Estados Unidos porque no cuenta con nuestra autorización. Si se la diéramos en este instante, creo que sería un premio que no merece. Al jugador no lo hemos podido ubicar desde hace días".

El miércoles 4, otro cambio: "Yáñez compra su pase y se va al extranjero". La nota dice que apareció Patricio Yáñez y junto a su abogado Camilo Mori, conversó con Joaquín Barrera, presidente del San Luis; Eduardo Silva, gerente y abogado Juan Luis Trejos. El principio de acuerdo sería sobre estas bases: Yáñez compra su pase. Se le otorga permiso para jugar sólo en el extranjero. Indemnizaría a San Luis por sus ausencias a entrenamientos y partidos. San Luis retiraría de la Central la petición de castigo. Dijeron que había coincidencia en un 90 por ciento en las cifras barajadas".

El jueves 5, en "Ultimas Noticias", "el abogado Camilo Mori dijo que estaban redactando los documentos correspondientes, que Yáñez no negociará su pase y que no hay cláusula que le impida jugar el resto del torneo por un equipo chileno. Esa misma tarde, el gerente Silva en "La Segunda" dijo que "quedaría cerrado el capítulo Yáñez con el club en base a un buen arreglo".

El viernes 6, José García, dirigente de Colo Colo dijo a "La Segunda" "que las negociaciones habían sido paralizadas por una cláusula que perjudicaba a Yáñez y al club albo. Dijo que le parecía lamentable". El gerente Silva, en el mismo diario, dijo "que se había desentendido del caso Yáñez y que todo lo tenía en sus manos el abogado Trejos. Dijo eso sí que Yáñez era un símbolo del club y la región y que no lo tenían en venta".



Figueroa y Yáñez, por Colo Colo, en un partido amistoso contra Internacional de Porto Alegre el año pasado... A lo mejor resulta en serio...

Pero de todos modos las gestiones se frenaron a fin de semana. Nadie sabe por qué, ni nadie quiere decirlo. Pero no cuesta mucho suponer que fue el alza del dólar la que cambió no sólo "las reglas del juego", sino los apetitos de todos.

Y ahora habrá que comenzar todo de nuevo...

Texto: IGOR OCHOA
Fotos: Archivo Estadio

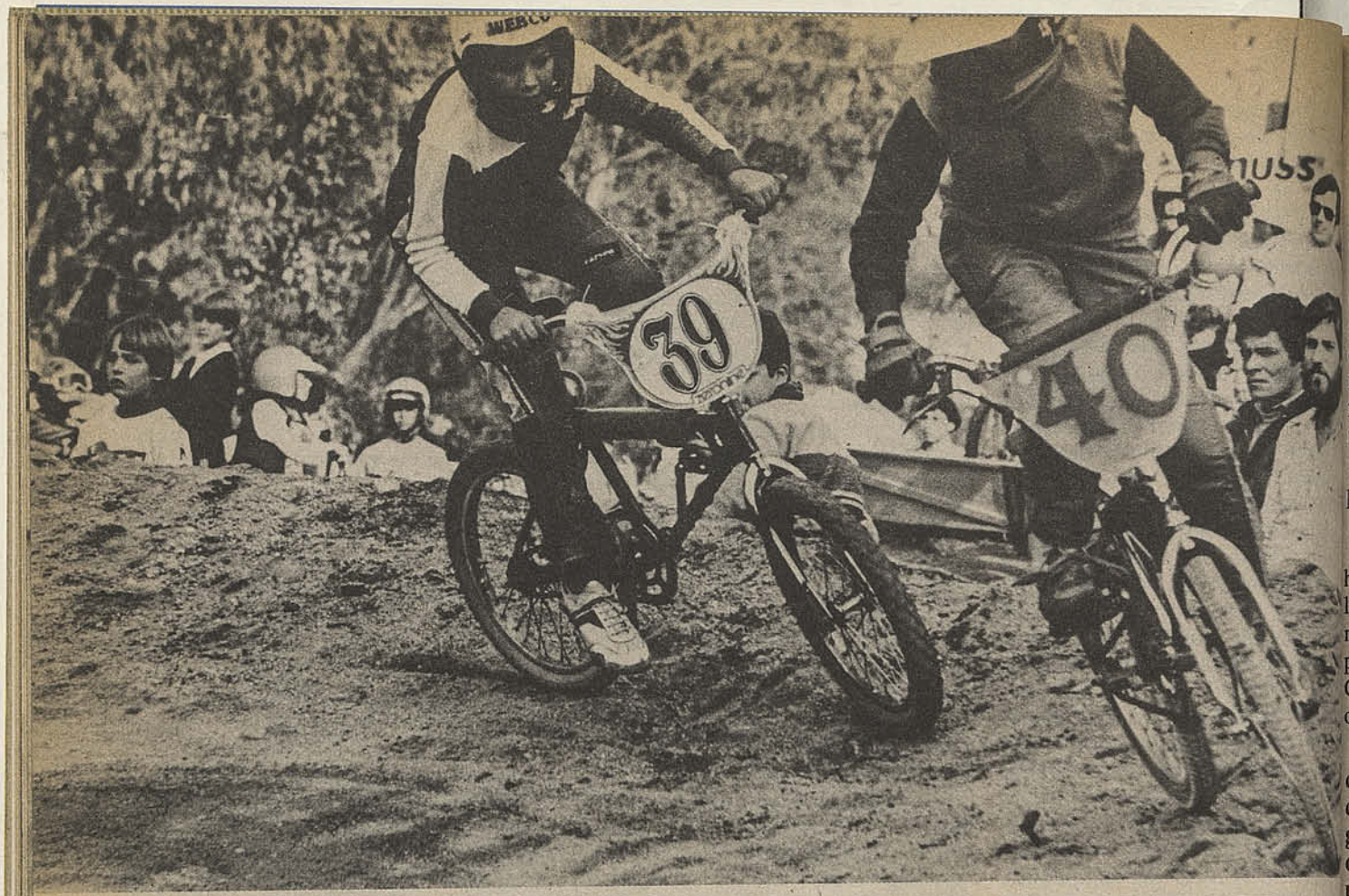

Bicicross:

EMOCION PARA TODOS

En medio del fervor de una competencia en Santa Rosa de Las Condes, conocimos los primeros perfiles y ángulos del Bicicross. Con escasos años de actividad, ya posee campeones mundiales entre sus corredores.

Es igual que el motocross. Similar en el entusiasmo; en la efervescencia que se palpa en el ambiente; en las banderolas que colocan el mosaico colorido en la pista. Sólo falta el ruido ensordecedor, el olor atosigante del aceite quemado. Aunque también hay bullicio. También hay frustración cuando el vehículo le juega una mala pasada al conductor. Y hay gestos triunfales tras cruzar la meta y unas suaves manos femeninas que reciben el casco y brindan el primer aliento.

Es el BICICROSS.

Es una nueva disciplina deportiva que se abre paso y que captura a niños y obliga a participar también a la familia.

Es la antesala, para los que gustan de la velocidad, de las embrujantes motos. Pero dejemos que Javier Sánchez, Secretario técnico de la Comisión Nacional de Bicicross, nos describa mejor esta actividad que, pese a sus cortos años de vida, ya ostenta campeones mundiales.

"Esto partió –nos cuenta Javier– **cuando varios papás hicieron correr a sus cabros en unas pistas improvisadas, ubicadas allá por avenida Kennedy. Luego, el club Universidad Católica cedió un terreno donde se hizo una pista. Esta inquietud por el bicicross se inició hace 3 años y después de un tiempo se formó la Comisión Nacional de Bicicross, la que comenzó sus funciones el año pasado".**

¿Fueron pocos los fanáticos que le dieron el primer impulso a este deporte?

"Exactamente. Al principio sólo hubo un pequeño grupo, que sin más elementos que su voluntad y ganas iniciaron la tarea. Cabe señalar, eso sí, que hubo una empresa que nos brindó su apoyo desde el primer momento, que nos otorgó el financiamiento necesario. Aunque este deporte es bara[to] ra los corredores, de todas ma[neras] hay que disponer de premios, pla[cas] y una serie de elementos más.

Felizmente, después de este pr[imer] impulso el bicicross comenzó a cr[ecer] interesando cada vez a más gent[e]. ña del Mar fue la primera ci[udad] aparte de Santiago, de inaugurar pista, hecho que aconteció en fe[brero] de este año en el Sporting. Y en las comunas de Nuñoa y Renca bién inauguraron las suyas".

EMOCION PARA TODOS

Remitiéndonos al aspecto técnico piamente tal, ¿que requisitos debe el corredor o un niño cualquiera practicar bicicross?

"El bicicross produce la misma ción que las motos, pero está al a[lcance] de cualquier niño que tenga una cleta. Además, no necesita de un nario especial para practicarlo, quier sitio pelado, con ondulac[iones] obstáculos, sirve. Evidentemen[te] para competencias es ideal esta que hay en los terrenos de la Un[iver]dad Católica, con saltos y pera[lte]

muy similar a las existentes en otros países y es un circuito de 300 metros. En estos momentos y para permitir que un mayor número de niños participe y gracias al apoyo que estamos recibiendo ahora, tenemos la posibilidad de ofrecer pistas y cascos a los que compitan por primera vez, llevando ellos sólo su bicicleta. Incluso, en una futura pista que habrá en Maipú, otra firma auspiciadora ha prometido poner bicicletas a disposición nuestra".

BICICROSS EN TODO CHILE

Aunque los resultados conseguidos hasta ahora, incluidos los títulos mundiales en Estados Unidos, tienen una fisonomía halagüeña, aún quedan anhelos palpitantes en Javier Sánchez, Vincenzo Cáscino (presidente de la Comisión) y los otros dirigentes, ¿no es cierto Javier?...

"Nuestro mayor anhelo ahora es captar gente nueva. De esos 2.500 bicicrosistas existentes en todo el país, llegar a los 10.000 a fin de año. Creemos que lo vamos a lograr, porque este es un deporte sano, sin riesgos, que agrupa a la familia.

Para ganar a más y más niños vamos a pasear a nuestros campeones por todo el país, para promocionar el bicicross, para darlo a conocer. Además, seguiremos efectuando carreras para novatos. Tenemos fe. Pensamos que, incluso, pronto seremos una federación, porque cada vez serán más los interesados en integrarse a esta linda actividad".



Pasado el último salto, se necesita mucha pierna para vencer en el sprint final.

Y avalando el entusiasmo de Javier Sánchez, surgen las opiniones de Juan Eduardo Nazar (12 años) y Marcos Simunovic (11)...

"Nos gusta el bicicross porque es bonito, es entretenido. Ayuda a crecer, es sano y NO es peligroso".

Texto: MIGUEL ANGEL MOYA
Fotos: Patricio Mackenney

CARTA DE PRESENTACION

El bicicross, pese a su corta existencia, ya tiene entre sus haberes cuatro títulos mundiales.

Recientemente, una delegación chilena participó en el Campeonato Mundial de Bicicross, en Daytona, Estados Unidos.

Cuatro títulos mundiales y otras figuraciones de importancia dejaron un importante saldo a favor.



Ruy Barboza. 11 años y campeón mundial... "El bicicross es un deporte muy completo y une a toda la familia".

Y son estos niños, estos triunfadores los que usará el bicicross nacional a modo de tarjeta de presentación. Serán el incentivo para que otros niños se sumen a la aventura de dominar saltos y peraltes sobre una bicicleta.

Aquí están, en breve esbozo, nuestros campeones mundiales.

GONZALO DE PABLO, 15 años. Cursa el 2º Año Medio en el Saint George.

"Llevo dos años en este deporte y todo partió al invitarme una tía. Me enstusiasmé y comencé a comprar implementos para practicarlo de a poco".

¿Cómo fue esa experiencia de Estados Unidos?

"Era mi segundo campeonato mundial, por lo que ya iba con más experiencia. Eso me sirvió para lograr el título en mi categoría. Además, los otros corredores no eran tan diferentes a nosotros, así que competíamos de igual a igual".

¿Qué le dirías tú a quienes deseen practicar el bicicross?

"Que lo hagan. Que se metan porque es entretenido y permite pasar un fin de semana grato".

RUY BARBOZA, 11 años. Estudiante del Verbo Divino. 6º Año C.

Hace tres años y medio que lo practica...

"A mí, como a toda mi familia, nos gusta la velocidad, el deporte sobre ruedas. Yo prefería el motocross, pero opté por esto otro. Mi interés partió cuando leí una noticia sobre un campeonato en una pista en Manquehue. Y ya en 1980 gané mi primer campeonato. Posteriormente, me entregaron una bicicleta de cross y el año pasado obtuve el título nacional, ganando de paso el pasaje para el Primer Torneo Mundial de Bicicross, donde ocupé el 6º lugar.

Este año volví a vencer en la competencia nacional y también conquisté el título mundial".

¿Qué les dirías a los que aún no se atreven a competir?

"Que hagan bicicross porque es un deporte muy completo y une a toda la familia".

CRISTIAN HERMANN, 21 años. Estudia Construcción Civil en la Universidad de Valparaíso. Hace un año y medio que lo practica y ya obtuvo un título mundial. El de la categoría 17 años y más en Daytona.

Un aviso en el diario despertó su atención. Preguntó si podía llevar su bicicleta. La respuesta fue afirmativa y pronto el entusiasmo superó todos los niveles...

"Me gusta este deporte porque la velocidad depende de un solo factor y ese eres tú. No hay otros elementos externos como un motor, combustible, etcétera. En el bicicross, tú generas la velocidad y pones toda tu energía y habilidad".

¿Cómo fue lo de Estados Unidos?

"Fue muy bueno y la participación el año anterior nos sirvió bastante.

Nadie puede llegar a la versión siguiente y decir... "Yo gané el año pasado". Eso no sirve. No hay que dormirse en los laureles. Es necesario seguir practicando y continuar compitiendo internacionalmente".

¿Algún mensaje para los que no lo practican?

"Todo niño tiene una bicicleta y es muy fácil correr. Además, no representa riesgos ni peligros para los corredores. Es cosa de decidirse".

Con las palabras de Daniel Cristino, 12 años, vicecampeón en Estados Unidos, ponemos punto final a este primer conocimiento del bicicross...

"Es un deporte que encuentro espectacular, entretenido y que no tiene peligros. Cualquier niño puede hacerlo".

Trastienda

EL MILAGRO DEL "CHITA"

Mucho se habla de las pellejerías que soportan los jugadores de muchos clubes profesionales de fútbol, pero donde el asunto se pasó de la raya, es en el Santiago Morning.



A los cracks que están jugando con tesón y amor propio en primera división, la entidad les debe nada menos que 5 meses de sueldo. Vale decir, desde el 31 de marzo a la fecha no han recibido ni un centavo a cuenta de las platas que se fijaron de común acuerdo.

Los dirigentes dicen que no hay un peso en tesorería, que los viejos socios olvidaron a la bohemia institución recoletana y que los nuevos, para ser más precisos los melipillanos, porque allá estableció su sede hace dos años, han resultado ser un clavo en lugar de un aporte.

Los jugadores que mojan la camiseta (le sacaron un empate a la Católica y otro a Magallanes) dicen que los dirigentes, aparte de ser campeones mundiales para mentir, son tramposos e incapaces de administrar o conseguir dinero.

Varias veces los jugadores han querido no seguir entrenando ni salir a cumplir sus compromisos oficiales. No lo han hecho, porque el entrenador, "el Chita" Cruz, los ha convencido de que hay que tener paciencia y esperar...

Jaime Ramírez: con Toro y "Chita" Cruz encontraron plata para Santiago Morning.

MALA MEMORIA

El Sindicato de Jugadores tiene miles de proyectos para ayudar a sus socios. Y como todos los proyectos necesitan financiamiento, se las ingenian para buscar recursos de todo tipo.

Por ejemplo, pensaban rifar un auto. Venderían números en todos los estadios de Chile. Incluso le tenían destino a la plata por recibir.

Pero el plan de la rifa está adormecido. La comisión encargada del asunto que presidía el "llo" Véliz se entusiasmó co idea y punto. Después, no ha vido ni un dedo.

Por supuesto que Véliz, ahora juega en O'Higgins de cagua, puede argumentar que muy lejos del campo de oper nes. Pero al lado suyo había hombres capaces de hacer lo mo.

¿Qué pasará con ellos?

¿Y la rifa del auto se hará se hará?

Eso lo sabe el "Pollo" Ve sus boys...

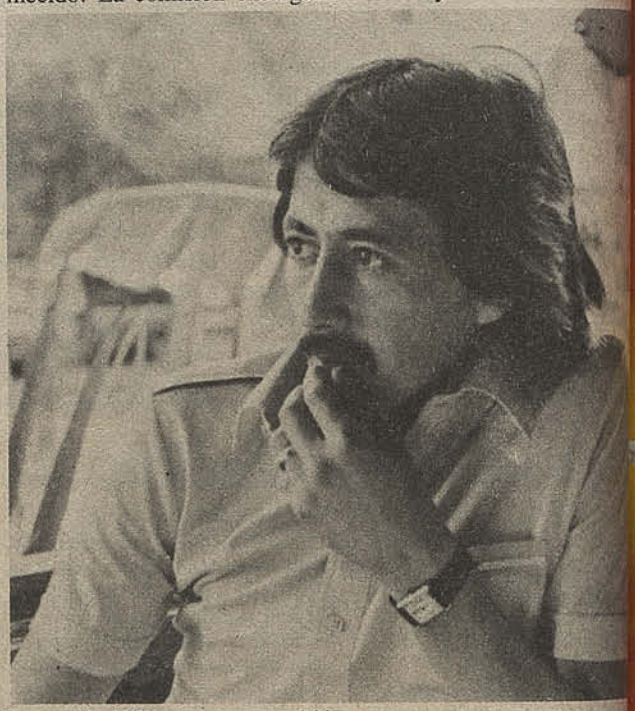

Leonardo Véliz: hay una comisión que lo echa de menos.

PEPE VILAR SE PASO

De repente nadie entiende las cosas de la vida. José Vilar, el actor español, radicado en Lima y en Santiago, que se hizo famoso por sus actuaciones televisivas al hacer un buen teatro cómico durante el año pasado, como que la anduvo embarrando con otra telenovela tipo "Hogar, dulce hogar" que puso en órbita el Canal 7 con la actuación de otros humoristas famosos, entre los que se encontraba Firulete. La pieza teatral, si se puede llamar así, resultó un bodrio y por mala fue sacada de la cartelera.

Por supuesto que esta patinada dio margen para que mucha gente le sacara el cuero. Que era mal actor, que un fresco de siete suelas, que el director y Vilar eran amargos de malos, en fin miles de cosas más. Con ese mismo entusiasmo, alguien lo recordó en rueda de dirigentes futbolizados.

¡Cosa increíble! Surgieron un montón de defensores, entre los que se contaban Eduardo Mingo, René Reyes, Abel Alonso y el "Pato" Vildósola.

¿Qué había pasado?

Que Pepe Vilar estuvo en España, durante todo el Mundial. Por supuesto que se integró al equipo de la Selección Chilena y fue el infaltable compañero de A dirigentes. Gritaba más q todos juntos aplaudiendo y empujando a Chile y en s ratos de ocio entretenía c anécdotas, chistes y tallas toda la gente.

"En cuanto vuelva a C vamos a cenar con Vilar y rendiremos un homenaje Mingo–, porque allá en E se pasó."

Pero Vilar sigue en Es no da señales de volver todavía...



Milo es el delicioso alimento fortificante que ayuda al desarrollo físico e intelectual de niños y jóvenes, gracias a su rico contenido de vitaminas y minerales.

Nestlé
MILO
Alimento Fortificante

Milo te hace grande

Trastienda

LOS "COCHINOS PESOS"



Manuel Rojas: Se le puso obscuro el panorama en la Católica.

En forma absolutamente exclusiva, ESTADIO, número 2.033, publicó en su sección "Trastienda" un título que decía: "Se amurró Manuel Rojas". En esa información tipo confidencial, dijimos que Rojitas entrenaba normalmente con el plantel que dirige el "gordo" Lucho Santibáñez, pero que no iría a la banca ni a ninguna parte hasta el match con Cobreloa, porque el jugador se había negado a prestar su concurso mientras no aclarara su situación económica con la directiva.

Los diarios en la semana especularon mucho con la noticia y hasta dijeron que había desavenencias entre el DT y el crack. Nada más falso. Lo único valedero era la diferencia de criterio con los "cochinos pesos". Porque también contamos que la directiva cruzada había conversado con todos los titulares y suplentes, uno por uno, para hablar de recesión y de la necesidad no sólo de ajustarse el cinturón, sino que también los sueldos: Con Rojas, todavía estaban en veremos en ese tiempo. Las diferencias desaparecieron, pero la conducta de Rojas no mejoró. Y por esa razón la directiva Católica optó por lo más directo. Lo multó con el 50% de su sueldo, y lo tiene en lista de espera. Si realmente recupera su juego, volverá a ser titular. En caso contrario, seguirá en la reserva...

LA FLOTA COLOCOLINA

Cuando el equipo de Colo Colo viajó a La Serena para jugar el partido oficial con los dueños de casa, no hubo concentración en ningún hotel de Santiago. Los jugadores, que están profesionalizados un ciento por ciento, dijeron que no era necesario.

De todos modos, el equipo técnico y la directiva los citaron el sábado para almorzar en la sede alba y de allí dirigirse en bus al aeropuerto de Los Cerrillos.

Los jugadores volvieron a decir que no, porque tenían sus propios medios de movilización y que viajar en bus era algo así como cosa de "medio pelo". Lo único que aceptaron fue almorzar juntos.

A eso de las dos de la tarde, cada uno manejando un coche último modelo llegaron a Los Cerrillos y estacionaron en el parque. Allí dejaron los vehículos, ya que el parque cobra sólo 20 pesos día.

Cuando Julián San Miguel misa sport, pantalón mareng flamante abrigo pelo de cam llegó al aeropuerto, pues con los albos en su carácter veedor de la ACF, mirando la ta de flamantes autos, com

"¿Y cómo pueden los jug res colocolinos con estos au hablar de recesión?"



Mario Galindo: todo el elen astros colocolinos está motorizado.

"PITOS" BIEN RENTADOS

Los árbitros se están quejando mucho de que el público, los jugadores y hasta los dirigentes los tienen de material para el desquite.

Si pierde el equipo favorito, el público, que se va con la cara más larga que un pan de molde, descarga toda su ira contra el "pito", acusándolo de saquero y otros cientos de epítetos.

Si expulsan a un jugador, sobre todo si éste es más o menos connotado (el caso de Bonvallet con el árbitro Lira), el jugador se permite decir a todos los vientos que lo insultó, que le tiene pica y que se desquitó abusando de su autoridad. Y si tiene la mala ocurrencia de sancionar un penal que decide un partido, los dirigentes se encargarán de decirle que está vendido y que hasta el tortillero de la salida del estadio le tiene lista su cuota en tortillas para pagarle el favor.

No se puede negar que las quejas de los árbitros tienen cierto fundamento, pero también parece que exageran su buen poco. Desde que asumió "Alonso y Cía." la dirección del fútbol profesional, los "pitos" recibieron un mejor trato, tanto en lo económico como en lo personal. Por primera vez, se le hicieron contratos que vencen año por año y naturalmente que se renuevan los mejores. Los obligaron a organizarse con seriedad y a prepararse física y reglamentariamente con más empeño. Y sobre todo, para mantener el orden y el respeto en la cancha, el informe del árbitro es poco menos que ley.

Si ese poder lo usan bien, no tiene de qué quejarse.

Porque cuando el hincha protesta, es por que algo no funcionó bien...



Juan Silvagno: el asunto de los árbitros provoca polémicas.



CASTIGADO EN LA BANCA

Durante la semana pasada un matutino hizo una larga crónica diciendo que los jugadores seleccionados, salvo dos excepciones, estaban jugando francamente mal en sus respectivos clubes.

''Sufren de mundialitis'', decía la crónica y por esa razón casi todos están en la banca, convencidos de que hay que esperar que pase la mala racha.

Sin embargo, existen algunos jugadores de la Selección que se mueren de ganas por volver a la cancha. Pero los entrenadores los tienen haciendo antesala quizás hasta cuándo.

Uno de ellos es Bigorra, el fogoso lateral de la Universidad de Chile. Poco después que retornó de un corto y reparador descanso en su hogar junto a su mujer y sus dos hijitos. el ''flaco'' volvió a los entrenamientos con más entusiasmo que nunca. Según los expertos, ''está a punto''. Pero de la banca no pasa. Y eso, naturalmente, lo tiene engrifado.

''Yo tengo ganas de jugar, pero no me dejan. A mí me interesa que don Fernando me haga jugar y punto. Si juego mal, me saca y se acabó la cuestión. Pero si juego bien, me tiene que devolver el puesto de titular. Esa es la chance que pido. Nada del otro mundo, ¿no es verdad?''.

Wladimir Bigorra: está que "corta las huinchas" por jugar

LAS CALILLAS DE EVERTON

De nuevo están contando los as los dirigentes de Everton, pa- aplazar algunas resoluciones diciales que tienen que ver con ierellas perdidas frente a algu- s de sus jugadores.

Se está reactualizando de nue- el embargo de muebles, tro- os de la sede de Everton, ya que demanda entablada por el brasi- ño Rubens Nicola Gagliardi de- be ser ejecutada próximamente.

Nicola cobra un total de 15 mil dólares, más los pasajes ida y vuelta a Brasil, cláusulas que el club Everton no cumplió jamás. Por esta razón se había ordenado un remate, que fue postergado debido a que el martillero público, señor Vargas Carretero, sufrió un grave ataque que lo tiene en tratamiento intensivo. En el curso de la semana se designará otro martillero para que proceda, salvo que el presidente de los viñamarinos le saque una alita al millón que recibió de la Central y le dé un adelanto al brasileño.



ben Nicola: tiene ganada querella y el embargo amenaza Everton.

CUOTAS SINDICALES

Las relaciones entre la Central del Fútbol y el Sindicato de Jugadores están en estos momentos ''a partir de un confite''. Tácitamente se llegó a esta tregua, porque paralelamente los dos organismos están buscando la manera de enfrentar a la recesión que causa estragos en los clubes y en los jugadores. Han llegado a la conclusión de que a mordiscos no se avanza nada. Por eso se dieron un plazo, que seguramente expirará cuando Abel Alonso presida a fines de agosto la reunión del Consejo de Presidentes, donde oficialmente anunciará su retiro del fútbol.

El Sindicato tiene en sus manos toda la documentación de los casos dramáticos que viven algunos jugadores, de los abusos de los clubes y de la forma en que esa agrupación de trabajadores ayuda a sus socios.

Como todos los recursos se utilizan, y son necesarios muchos más, existe la posibilidad de que los clubes de la Central descuenten de las planillas las cuotas sindicales y los seguros correspondientes. Se crearía de ese modo un fondo fresco para cualquier emergencia.



Benjamín Valenzuela: presidente del Sindicato de Jugadores, dialoga con Abel Alonso.

De ese punto y de otros tan vitales como el que comentamos han estado conversando semanalmente Benjamín Valenzuela, el presidente del Sindicato, y los dirigentes de la Central.

Buena yunta...





El cero-cero de Colo Colo con Cobreloa:

"RETRATO HABLADO" DE UN PARTIDO CONFUSO

- El escaso trabajo de los arqueros lo dice todo.
- Colo Colo hizo marcación individual: Herrera "borró" al ariete Letelier.
- El punto vale más para Cobreloa.

Cuando Víctor Ojeda dio el pitazo final miramos "de soslayo" la torre del marcador. Sabíamos, por supuesto, que no había habido goles, pero queríamos convencernos, como si no bastara el escaso trabajo de Wirth, el arquero de Cobreloa, y Rojas, el meta de Colo Colo. Y si ambos dieron la sensación de ser los espectadores mejor ubicados del primer partido local de la Copa "Libertadores de América", fue porque la ineficacia ofensiva de los protagonistas llegó al infinito. Al extremo que cada llegada al gol pareció de casualidad, siendo tan pocas que pudieron contarse con los dedos las intervenciones de los guardapalos.

El preámbulo delata lo que fue el partido de Colo Colo y Cobreloa, inaugurando la Copa "Libertadores de América", versión 82, en canchas chilenas. La serie ya empezó antes del Mundial en Ecuador con la repartición de triunfos entre Barcelona, de Guayaquil, y Liga Deportiva Universitaria, de Quito. El equipo más popular de ese país ganó en el puerto; la revancha se la tomó en las alturas el conjunto de "Polo" Carrera, interminable jugador ecuatoriano. En consecuencia, "fríamente hablando", el empate del miércoles 4 favorece al subcampeón de la Copa, porque es el primer conjunto en lograr un punto de visitante, además de dar por adelantado que de los seis puntos en Calama "por lo menos" ganará cinco. Allá en su reducto, Cobreloa es casi invencible y si fue capaz de golear el año anterior al duo peruano, con mayor razón aguarda con optimismo la venida de rivales potencialmente más débiles.

Resumiendo, una cosa es la calidad del partido –que fue pobre, deslavado, flojo–; otra es la importancia de los puntos. Y tradicionalmente la Copa "Libertadores de América" es práctica por excelencia; es ajena al lucimiento espectacular, tanto que hubo campeones –caso Estudiantes de la Plata– que hicieron del materialismo un estilo de juego. Con

René Houseman pasando entre Olivera y Carlos Rojas. José Luis Alvarez, a la expectativa. Los delanteros se vieron poco en este partido de rivales locales de la Copa "libertadores de América".

"Retrato hablado"...

mejores jugadores, como corresponde a su condición de argentinos, llevados de la mano por un director técnico estudioso, prolijo como el malogrado Osvaldo Zubeldía.

La referencia, que puede aparecer inapropiada, a Estudiantes de la Plata se refiere a la modalidad habitual de la Copa. Lo que no quiere decir que haya habido conjuntos brillantes, como el Santos de Pelé; el Independiente de Santoro, "Hacha Brava" Navarro, el "chico" Mura, Bernao, Suárez, Savoy, para nombrar valores de un Independiente que se acostumbró, en forma reiterada, a hacer suyo el trofeo que consagra el mejor equipo de club sudamericano.

¿Qué tiene que ver esto con el partido del miércoles último?

Otros encuentros de esta versión tendrán un tono pálido como el de Colo Colo y Cobreloa, porque el fútbol sudamericano –quiérase o no– sufre el rigor interior de su fracaso en la Copa del Mundo.

LAS RAZONES DEL CERO A CERO

Colo Colo salió con un táctica defensiva distinta a la habitual: marcó al hombre y el caso más específico –Leonel Herrera



Avanza Ormeño, pero no pasará nada. Corrió habitualmente, pero no pudo darle orden a Colo Colo.

EL OPTIMISMO DE CANTATORE

García: "nos faltó el conductor; aun así, merecíamos haber ganado".

"La cancha nos perjudicó. Porque era difícil dominar la pelota en esas condiciones. Estaba 'esponjosa', inadecuada para un equipo como el nuestro, que juega coordinadamente. En todo caso, estoy conforme; el punto ganado habría que agregarlo al haber que acumularemos en Calama, porque ganaremos los seis, con debido respeto a los rivales".

Cantatore es práctico. Saca cuentas y es optimista claramente:

"Un punto de visitante es importante. Iniciamos el proceso del año pasado, donde fuimos vicecampeones obligando a Flamengo, campeón brasileño, a un tercer partido. ¿Por qué no podemos hacer lo mismo este año? Cuando reaparezca Soto y se afirme Letelier, el equipo recobrará el nivel que nos permitió salir al primer plano internacional".

Cantatore tiene cierta razón. El punto ganado ante Colo Colo es la partida de una campaña similar al año anterior. Lo que está por discutir es si Cobreloa del 82 es de jerarquía similar al del 81, porque el miércoles último, aunque tuvo ausencias importantes, dio impresión de falta de jerarquía incompatible en un aspirante de subidas pretensiones.

Pedro García fue más simple:

"No jugamos completos; nos faltó el conductor Vasconcelos y debíamos haber ganado porque las escasas ocasiones de gol fueron de nosotros. Estamos empezando y todo se dará para que Colo Colo sea finalista. ¿Cobreloa?: Vino tras el empate con un juego distinto al que domi y nos enredó. Respeto al rival local, pe insisto en que de los equipos chilenos nuestro es el de mayor peso actualmen

Palabras de directores técnicos. El cer cero los obliga a ser cautelosos, pero op ron por el optimismo. Confían amplíame en sus equipos y el empate lo tomaron co un accidente; no como el desempeño n mal, porque hubo deserciones que na pudo desconocer.

Lo que no dijeron es que ninguno de dos equipos tuvo mediocampo claro, cr dor, definido. Ahí estuvo la falla princ de Colo Colo y Cobreloa y la sensación ser dos equipos "vacíos" fue la resulta de esa falencia. Cuando no hay espontan dad, poder cerebral en el sector cent sucede lo del miércoles 4: la pelota es simple pasajera sin destino, alejada del tivo esencial del fútbol, cual es que guien" la empuje al fondo de la red.



Puebla despeja la pelota impidiendo el arranque de Nelcuñir. El wing derecho, que tuvo actuación sobresaliente en la anterior versión, esta vez jugó en una posición inédita, la de volante armador, que suele hacer Merello en Cobreloa.

obre el "solitario" Letelier– dio los ayores resultados. sin pegar, sin hacer ntir su "pierna fuerte", el zaguero ntral de Colo Colo, sobreviviente del an equipo del 73, desdibujó por com- eto al ex goleador de Audax Italiano. telier se entregó a la marcación; halló s espacios cerrados para crearse huecos el área, terminando por caer en el odino juego de todo el equipo. Lete- r, por lo demás, es contraatacador. Así acostumbró en el equipo verde y le esta cambiar de estilo en un equipo ordinado, que juega al pie.



Saavedra equivoca el camino. Así se jugó en el Estadio Nacional, que reabrió sus puertas en un encuentro importante.



Wirth rechaza de ''palomita''. Fue en los minutos finales y cuando Colo Colo jugó sus últimos cartuchos por ganar.

SINTESIS

Copa ''Libertadores de América''.
Estadio Nacional.
Público: 12.639 personas.
Recaudación: $ 1.795.130.
Arbitro: Víctor Ojeda.
Colo Colo (0): R. Rojas; Garrido, Herrera, O. Rojas, Nelcuñir; Inostroza, Ormeño, L.H. Alvarez; Houseman, Saavedra (Alvarado), Vera (Rivas).
Cobreloa (0): Wirth; Tabilo, C. Rojas, E. Gómez, Escobar; Merello, Puebla, Siviero; Rubio (Muñoz), Letelier, Olivera.

Ormeño con Puebla; Inostroza con Siviero continuaron la obra destructiva de Colo Colo, que no tuvo baches, tanto así que Roberto Rojas no pasó mayores sustos en toda la noche. Anotamos un tiro de Olivera, que luego de dar en Oscar Rojas fue alejado al corner por Roberto Rojas en una de las pocas exigencias de Cobreloa. Cuando entró Muñoz por Rubio, hubo alardes ofensivos del equipo visitante que no pasaron de eso: alardes sin continuidad; titubeos para entrar al área poblada de defensores colocolinos.

Ofensivamente hablando, Colo Colo, tuvo un déficit derivado de la falta del brasileño Severino Vasconcelos. Sin el morocho, el equipo albo declina, cae en las tinieblas de un juego individual inconducente. Así, tuvieron que ''arreglárselas solos'' Houseman, Saavedra, José Luis Alvarez, Vera, sin otro resultado que una sola intervención del peligro en 90'. Cuando Alvarez entró por la derecha, habilitado certeramente para disparar desviado desde excelente posición. En el transcurrir del partido no hubo otra ocasión como ésa. Wirth recién se vino a ''despeinar'' ante un tiro de Rivas desde 30 metros echando la pelota al corner. A propósito de Rivas, su estado físico n el ideal ni mucho menos para una C ''Libertadores de América''. El he de que no sea titular de Colo Colo pués de estar en la Selección lo in todo.

Hemos intensificado el comentari el trabajo de Colo Colo porque apar de primer actor siendo local. Cree que jugó menos de lo que puede; Vasconcelos será ''otra cosa'', des tando que Caszely se pondrá en cond nes de jugar en el extranjero, cuand albos deban enfrentar a Liga Depor Universitaria en Quito, el 18 de agos el 22 a Barcelona en Guayaquil. Co fórmula de gol, Colo Colo recupera opción que supone haber perdido un to en casa.

El comienzo no fue bueno para Colo; tiene tiempo para rehacerse cerse valer, porque la Copa es muy gente.

Texto: SERGIO RAMIR
Fotos: Carlos Fénero, Juan C Fernández, Verónica Y



INVICTA

EN EL DEPORTE MUNDIAL

La marca de precisión en el deporte mundial es INVICTA. Exactitud, belleza y calidad son los tres atributos que la industria Suiza ha plasmado en el reloj de nuestro tiempo: INVICTA.

Su singular belleza y las más estrictas especificaciones de precisión son garantizadas por INVICTA, para cada reloj en su categoría.

INVICTA

Símbolo de confianza desde 1837.

incabloc

Agentes oficiales en todas las ciudades importantes del país. Representante: BARROS Y CIA. LTDA.
José Miguel de la Barra 536 – Of. 602 Tel. 30378 Santiago. Zona Franca Iquique

Lucio Hernández no admite otra alternativa respecto a Martín Vargas:

"EL TITULO O EL RETIRO"

- Luego de tres victorias consecutivas en Miami, el peso mosca chileno, en la brecha desde hace casi una década, vuelve a despertar ilusiones.
- "Martín nunca dejó de estar entre los diez mejores de su categoría", dice el promotor.
- La pelea frente al argentino Santos Laciar ya está conversada: todo depende de que éste retenga su cetro el 14 en Venezuela, ante Betulio González, y que a su vez Vargas derrote el 27, en Miami, a un ranqueado.

Viene creyendo hace ocho años, por lo menos. Por eso no extraña la primera frase que lanza, enfrentado al tema que ha llenado el boxeo chileno durante toda la última década, prácticamente.

"Martín, pese a todo, jamás ha dejado de estar entre los diez primeros pesos moscas del mundo".

Es Lucio Hernández, el promotor y manager que saltó al primer plano deportivo con el que fuera cuatro veces aspirante a la corona mundial y que ahora, tras esa "resurrección" del boxeador en Miami, se encuentra empeñado en una quinta opción que, para bien o para mal, él cree definitiva. Lejanos parecen los días en que, tras la derrota con Gushiken y el venezolano Becerra, se reanudó la campaña pugilística de Vargas, afirmándose que "cada pelea de Martín será la penúltima, porque si pierde, sólo hará una más para ir al retiro definitivo". Vino la derrota –con Gallegos por nocaut técnico, en diciembre del 81–, pero ahí está Martín nuevamente, amagando las posiciones de aquellos que ostentan el cetro que distingue al mejor de la categoría. Sobre ello explicó Lucio Hernández:

"Sí, es cierto que dijimos eso y no lo vamos a negar ahora; pero la derrota ante el mexicano Gallegos tuvo muchas atenuantes como para revisar una decisión. Todos sabemos los problemas vividos por Martín, previos a ese combate, al punto que no debió haber peleado. Además hay que considerar que hasta el momento que el doctor paró la pelea por el corte que Vargas tenía en la ceja el puntaje era equiparado. Cierto que Martín había ido en una oportunidad a la lona, pero se había parado enseguida, sin dar muestras de estar sentido. Fue la ocasión en que el público, ese mismo público que lo había hecho su ídolo, le dio la espalda. Conversando, los dos llegamos a la conclusión que no podía retirarse dejando esa imagen. Que obligatoriamente debía volver y demostrar que seguía estando entre los mejores de la categoría".



La confianza de Hernández: "A Martín sólo le falta recuperar velocidad para tener la primera opción al título".

EL TITULO O...

MISION EN MIAMI

Estuvo seis meses sin subir a un ring. Había algo claro: Martín por nada del mundo quería pelear en Santiago. El paso del tiempo no había borrado los gritos hirientes del público tras la caída ante el mexicano. Entonces surgió la posibilidad de reanudar la carrera en Miami. Desde el debut ante el portorriqueño Jesús Nieves hasta la victoria por puntos ante Babi Rojas para obtener nuevamente la corona continental, muchos han creído ver al Martín de sus mejores tiempos. Lucio Hernández también, aunque con reparos:

"Las tres victorias –ante Nieves, Guzmán y Rojas– han ratificado lo que dije antes: nunca Martín dejó de estar entre los diez mejores pesos moscas del mundo. Creo que sólo le falta recuperar algo más de velocidad para tener la primera opción en una pelea por el título mundial", señala Hernández.

– ¿Qué tiene ahora Martín que no tuvo en sus cuatro opciones anteriores? ¿Y qué tuvo entonces que no tendría ahora, en un hipotético combate por la corona?

"Ahora tiene la madurez y la experiencia que no tuvo entonces –responde Lucio– **¿Qué le faltaría? Fundamentalmente la juventud, que se traduce en mayor velocidad que la que ahora tiene. Pero con 27 años aún está a tiempo de lograrla. Por lo demás, tres de las cuatro peleas Martín las perdió por circunstancias ajenas al boxeo mismo..."**

– ¿Podría explicar eso?

"Claro. La revancha con Canto en Santiago la perdió porque en la etapa preparatoria tuvo una herida en el pie que le impidió hacer el footing con normalidad, tuvo amebas que le impidieron asimilar bien la alimentación y para colmo, el día de la pelea, sufrió una infección intestinal que lo agotó prematuramente. Hasta el octavo round Martín ganaba la pelea, e incluso en el quinto los mexicanos estuvieron a punto de retirar a Canto. Lamentablemente después Vargas se agotó y el mexicano lo pasó a llevar, al punto entre round y round teníamos que dirle por favor a Martín que siguie porque quería retirarse. Despu frente a Betulio González en Marac Martín perdió de puro porfiado. T Lectoure le había dicho que no ataca a Betulio al comienzo, porque éste una roca y con eso sólo iba a conseg agotarse prematuramente. Que lo xeara hasta el décimo y de ahí en a lante apurara, porque Martín era boxeador que el venezolano. Desg ciadamente, Martín vio tan fácil la lea que tiró con todo para noquear se fracturó la mano. Hasta ahora creyendo que Martín sólo perdió claridad los dos últimos asaltos de pelea".

MISTERIO EN JAPON

– ¿Y ante Gushiken, cuál es su e cación?

"Hasta el día de hoy, nunca he p do explicarme lo que allí pasó. Y acuso a nadie, pero que hubo alg ro, no cabe duda. Descarto q

"ASI VEO A MI CORRAL"

Benedicto Villablanca y Pedro Miranda son los dos últimos boxeadores que se han cobijado bajo el alero de Lucio Hernández. El primero de ellos peleará el título mundial de los livianos juniors el 4 de septiembre en Puerto Rico frente a Samuel Serrano y el segundo, con su ubicación de 13º en el ranking del Consejo, piensa seguir escalando. Pero ya antes Lucio estaba empeñado en hacerles carrera a otros hombres que él define de la siguiente manera:

JUVENAL ORDENES: "Está invicto y no hay dudas de que es el mejor boxeador chileno de la actualidad. Superado el problema de su mano, no tiene impedimentos para hacer una carrera ascendente. Me ofrecieron enfrentarlo al número uno del ranking de los plumas, el norteamericano Lockridge, pero es un salto demasiado brusco. Mi idea es enfrentarlo a uno ubicado en el octavo o noveno puesto. Pienso, además, que ganándole a Malvarez el título sudamericano de los plumas se va a valorizar mucho, porque el argentino sigue siendo figura de primer plano, a pesar de su dilatada campaña".

EDUARDO PRIETO: "No ha peleado bien por una razón simple: no ha entrenado con Emilio Balbontín con continuidad. Aparte, no hemos sabido escogerle bien los rivales. A Prieto hay que traerle tipos que lo ataquen, porque entonces él puede hacer prevalecer su mejor boxeo. Al igual que Ordenes, tendrá que enfrentar pronto a un ranqueado para verlo sometido a exigencias mayores".

FERNANDO MENA: "Las últimas peleas que ha hecho en Punta Arenas nos han mostrado a un Mena totalmente virado. Al parecer, dejó atrás los problemas sicológicos que lo frenaron el año pasado. Problemas que, por lo demás, son muy íntimos. Está más atrás que Juvenal y que Prieto, y por lo tanto su lanzamiento demorará un poco más".

HECTOR "YEYE" H NANDEZ: "Tiene todas las diciones para ser una prime rie mundial, pero tiene un defecto: es inconstante. Cre bastan seis o siete días de en miento para ganarle a cualq Subestima a sus rivales. T eso sirva para ganarle a un Nilo, pero no a un rival medio superior. A comienz octubre volverá a pelear e mi, pero antes hará dos pel Chile: una en Punta Arenas en Santiago. Si me demues ha cambiado, que es un pro nal responsable y dispues seguir dilapidando sus co nes, puedo conseguirle una importante".



Juvenal Ordenes



Eduardo Prieto



Fernando Mena



Héctor "Yeyé" Hernández



Uno de los rivales de Martín en el futuro cercano sería Santos Laciar. Lucio Hernández lo ve muy ganable: "Varias veces eludieron el enfrentamiento. Creo que Martín lo puede poner en el piso".

hayan dado algo en la comida o en el jugo que se tomó después del pesaje, porque eso lo controlamos siempre, pero es efectivo que Martín sufrió un bloqueo mental a partir del momento que tocaron la Canción Nacional. Creo que alguien del público pudo haberlo hipnotizado. No sé, es lo único que puedo pensar, porque lo cierto es que Martín nunca supo que pelea hizo. Yo recuerdo que después, de regreso en el hotel, había una cena con todos los periodistas y el embajador chileno en Japón, César Ruiz Danyau. Cuando noté que Martín se demoraba demasiado en bajar de su habitación subí a buscarlo y lo sorprendí hablando por teléfono con su esposa. Le estaba contando otra pelea. Le decía que hasta el momento del triunfo de Gushiken el combate era estrecho y que él incluso había tirado dos veces a la lona al japonés. Cuando terminó de hablar, delante del doctor Rodríguez le dije: ¿Cómo puedes contar esa pelea, Martín, si allá en Chile todos vieron lo que ocurrió? Peleaste como un autómata, en el ring eras un tanque sin movilidad. Perdiste todos los rounds y nunca le pegaste a Gushiken. Ha sido la peor pelea de tu vida. Se indignó conmigo y me discutió que no había sido así. Ahí fue cuando el doctor Rodríguez me dijo: 'Lucio, este pibe sufrió un bloqueo mental' ".

– ¿Qué podría pasar ahora, señor Hernández?

"Creo que tanto Freddy Castillo como Santos Laciar, los dos campeones, son perfectamente asequibles a Martín. Como dije antes: si Martín recupera la velocidad, tiene la primera opción para ganarlos, porque ha demostrado una madurez como boxeador y como persona que antes nunca tuvo".

– ¿Por qué prefiere enfrentarlo a Santos Laciar?

"Porque ésa es una posibilidad ya conversada con Tito Lectoure. Además, hay un hecho bastante significativo: Laciar nunca quiso pelear con Martín. Muchas veces lo pedí y me lo negaron, porque sabía que Vargas lo ponía en el piso".

EL 14, FECHA CLAVE

– ¿De qué va a depender la pelea?

"Fundamentalmente de que Santos Laciar conserve el cinturón el 14, en Maracaibo, ante Betulio González. Si el argentino gana, le quedará aún una pelea opcional, que tomaríamos nosotros".

– ¿Y sería en Miami?

"A mí me gustaría hacerla en Chile, pero no descarto Miami, sobre todo porque Martín quiere pelear allá y no acá".

– Sin embargo, un paso previo es ingresar al ranking, ¿no es verdad?

"Exacto, y por eso es que el 27 de agosto va a pelear con un ranqueado. No está definido aún quién, pero pienso que será Henry Brent, número ocho en el ranking de la AMB. Norteamericano, por supuesto. Si falla, sería un japonés o un coreano, pero de entre los diez primeros".

– ¿Por qué ese apuro por hacerlo pelear pronto por el título?

"No es apuro mío. Es Martín quien me está pidiendo que esa pelea se haga luego. Yo lo comprendo, porque tiene 27 años y ya no está en edad de hacer carrera".

– ¿Y qué va a pasar si fracasa en su quinta tentativa?

"Entonces creo que habría que dar su retiro por hecho".

Texto: EDUARDO BRUNA
Fotos de C. Fénero.

entretiempo

Por Donato Toreo







			Labre			Partici parían	Socio de Portales	XxV	Concurrir			Tempestad			
		Cachón	Irlanda					Legrará							
								Poeta portugués							
Picarías									Hijo de Sem						
									Roentgen						
Aceituna							Ervilla								
							Conceder								
Atleta santiaguino									LLL						
									Ex boxeador						
2,71828		Pronombre				La germano		Pídala sin vocales					Vitamina		
		Creadoras				Ruedo		Ciudad india					Capa láctea		
Balsa solar			Partieron												
			Suprimidas												
Casa real							Reza					Contracción			
							Madre a medias					Emanación			
Otec				Cuentista chileno							η				
				Echará							Cubrir de rocío				
Abate chileno								Preparar							
								999							
Esas niñas...							10 - 0		Oxígeno						
							Aquélla		Distraída						
Roma						Príncipe árabe									
						Artículo árabe									
Intentarás								Sí yugoslavo							
								Marca del zorro							
Ceda		Piloto chileno													

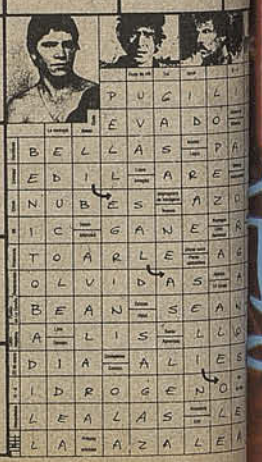

BIBLIOTECA NACIONAL
DEPTO. CENTRO NAC. DE PROCESOS TECNICOS
DL
Ca
10 AGO. 1982

* **Relacionado con el cuadro.**

ESTADIO SUSCRIPCIONES ANUALES: Chile $2.000; Sudamérica US$60; Centroamérica y América del Norte US$70; Estados Unidos, Africa y Australia US$150. La correspondencia de ESTADIO debe dirigirse a: Revista ESTADIO, Av. Hernando de Aguirre Nº 1320, Fono Providencia, Santiago-Chile. Giros y Cheques deben ser enviados nominativos a la orden de Empresa Editora Network Ltda.

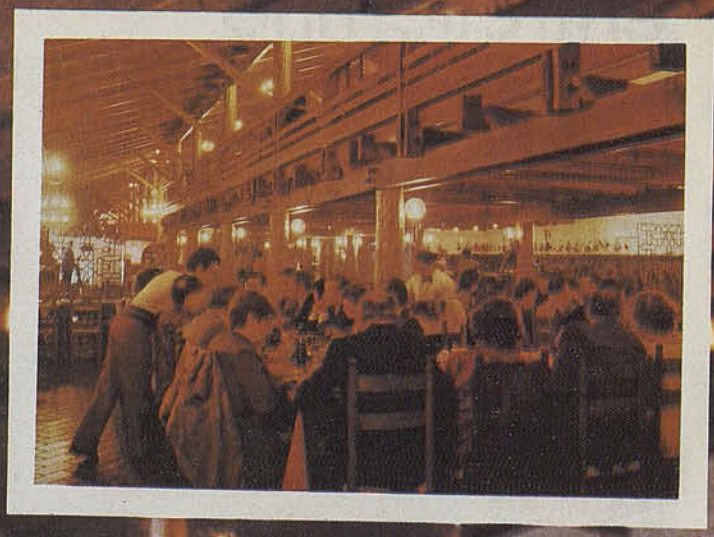

- Lo mejor de Las Condes.
- Disfrute con su familia de una exquisita comida, sin salirse de su presupuesto.
- Con excelente orquesta y grupos folklóricos.
- Manifestaciones - despedidas - banquetes - matrimonios y un mundo maravilloso al alcance de sus niños.
- Fiestas - cumpleaños - payasos - entretenciones.
- Consulte presupuesto.

LA ESTANCIA

Avda. Las Condes 13810. Tels. 472384-471301

EXIJA

DESDE LA PROXIMA SEMANA SU NUEVO

estadio

más deportes
por menos $

Nº 2036
PRECIO (INCLUIDO IVA): $ 80

estadio

Colección

12(71-)



ninha y Héctor Díaz no
dan ventajas. La "U" le
nó al Audax y se
anda como invicto.

BENGOLEA MAESTRO EN F-4

COPA LIBERTADORES ¿HIZO TRAMPAS COLO COLO?

ANTIBAÑEZ N SU HORA CERO

Bravo Bravo, quincenalmente,
para aquellos que saben
esperar número a número
una revista que se lleva todos
sus aplausos. Bravo.

Grandes entrevistados.
Entre Bravos, con las chicas
más lindas del mundo.
Sensacionales reportajes.
La Prensa, con la síntesis
informativa del acontecer
nacional e internacional.
La moda de los hombres.
Arte y Literatura.
Bravo Club: eventos, espectáculos
y mercado.

Compre Bravo, la revista suya
para compartir con ella.

Bravo, en todos los quioscos.

estadio

Martes 17 de agosto de 1982
Edición Nº 2.036.

Semanario Deportivo Fundado el 12 de Septiembre de 1941 por don Alejandro Jaramillo N.

HENDRICK KARICH JACOMET
Director

SERGIO RAMIREZ BANDA
Sub-Director

IGOR OCHOA BENITEZ
Secretario de Redacción

ALEJANDRO ROMAN MUÑOZ
Director de Arte

CARLOS FENERO VENEGAS
Editor Fotográfico

REDACTORES
Eduardo Bruna, Alberto Gamboa, Renato González, José A. Prieto, Sergio Díaz.

FOTOGRAFIAS
Juan C. Fernández, Joaquín Donoso, Jaime Meneses, María Isabel Vargas. Archivo Revista ESTADIO

SERVICIOS INFORMATIVOS
Agencia EFE, Europa Press

DEPARTAMENTO DE PUBLICIDAD Y CIRCULACION
Av. Hernando de Aguirre 1320
Providencia-Santiago-Chile

"ESTADIO", Semanario Deportivo Editado en Chile por SOCIEDAD EMPRESA EDITORA NETWORK LTDA., Av. Hernando de Aguirre 1320-Teléfono 235066-Providencia-Santiago-Chile. HENDRICK KARICH JACOMET, Administrador y Representante Legal. Marca Registrada.

Todos los Derechos Reservados. Prohibida la Reproducción Parcial o Total de su Contenido, sin la previa Autorización del Editor.

Revista de Circulación Semanal Distribuida en Chile por Editorial Antártica S.A. Fotocomposición y Montaje Arte Gráfico y Letras. Impresa en el Departamento Impresos de la Editorial Antártica S.A., la que sólo actúa como Impresora. Recargo por flete, 1ª, 2ª 12ª Región $ 2.

USTED TIENE EN SUS MANOS UNA REVISTA HECHA EN CHILE POR PROFESIONALES CHILENOS.

contenido

4

Después del Mundial Luis Santibáñez pasó a ser el centro de la crítica y el rechazo popular. Todo lo que siente el técnico en esta situación inédita de su carrera, en una nota reveladora.





14

La renovación del tenis es una realidad a veces sorprendente. Mats Wilander (en la foto) y Jimmy Arias aparecen como dos fenómenos en ciernes que en cualquier momento pueden desplazar a valores ya consolidados.

38

El hockey chileno pese a todos sus éxitos no tiene lo que se llama comúnmente "ídolos". No obstante, un jugador de la dimensión de Arturo Salvatierra, ofrece ricas facetas para conocer al deporte que gana en silencio...





42

Alexis Argüello intentará una hazaña histórica en el boxeo: conseguir tres coronas mundiales. El nicaragüense se ampara en un estilo espectacular para buscar lo que a otros les resultó una Quimera.

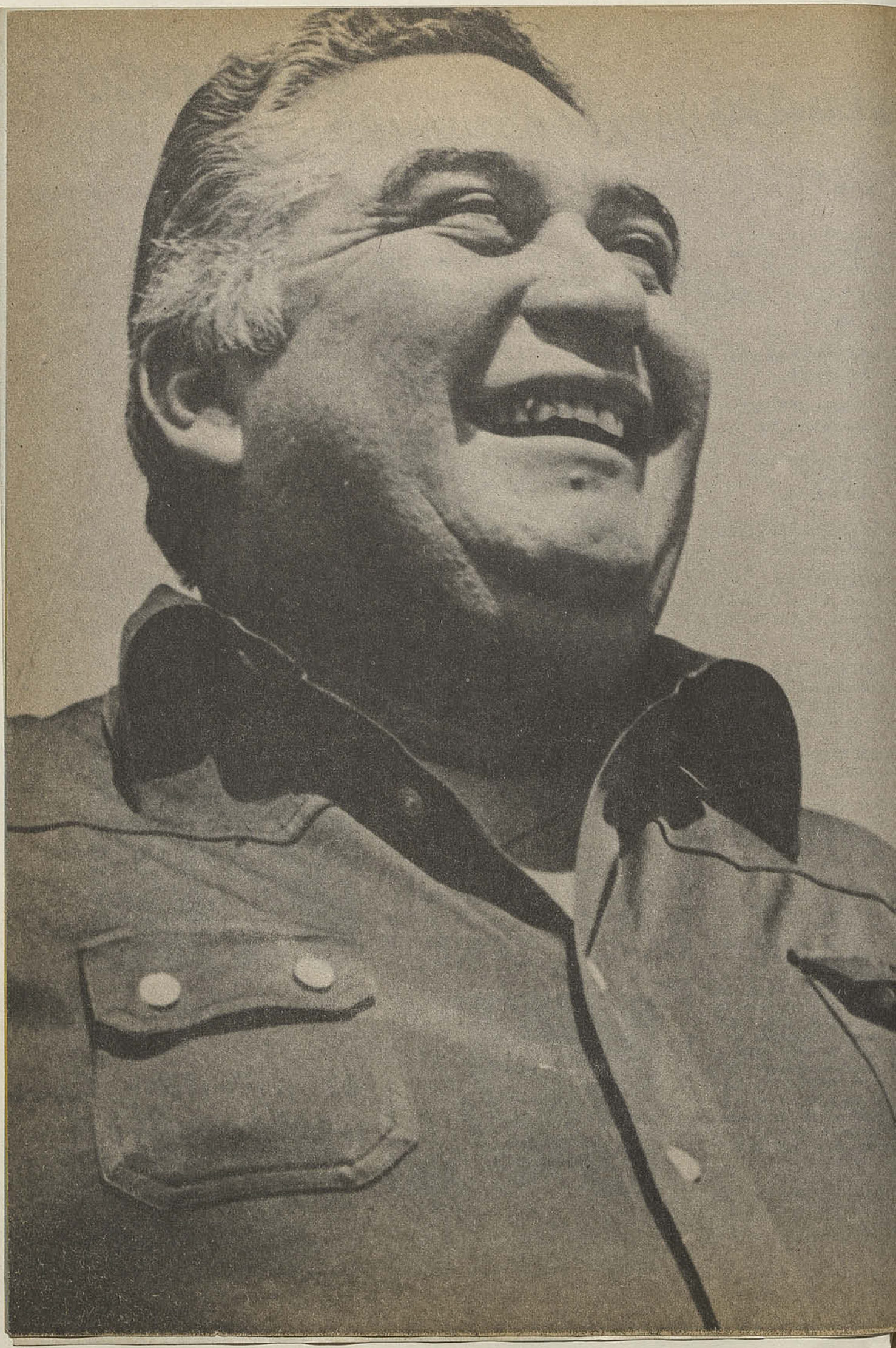

Santibáñez en esta hora especial:

"SOY UN PRISIONERO DE LOS RESULTADOS"

"En un tiempo más la U.C. será imparable en nuestro medio"●

La fórmula Michelagnoli-Isasi●

"Hace tres meses no me hubiesen sancionado"●

La charla inconclusa con un profesional que aguanta el temporal●

No quiere dar entrevistas. "Encerrado" en su mundo que ha dado una vuelta de campana en tres meses, quiere ser un hombre quieto después de convertirse en el logotipo de la palabra en el ambiente futbolístico nacional. La actitud no es estudiada; corresponde al profesional que mide cada paso, que no por bullente deja de ser calculador, esperando que la vida cambie porque el fútbol da la oportunidad del desquite.

¿Cómo sacarlo del mutismo?, ¿cómo hacerlo hablar a quien hace dos meses era "dueño", prácticamente, de todo el primer plano en los medios de comunicación? Si le faltaban horas, tiempo, para dividir su labor específica de director técnico de la selección con los cientos de actos publicitarios, entrevistas, intervenciones, foros, todo cuanto atraía el interés de la masa. Era el hombre del momento; había que aprovecharlo en vísperas de un Mundial donde la gente creyó (atraída por mil factores) en que Chile iba a ser primera figura.

¿Cómo está ahora este personaje? Físicamente "soporta" bien el exceso de kilogramos (está pasado de los cien), pero no se someterá al rigor de la dieta, única manera de ponerse en la forma que lo vimos al comienzo de año, cuando todo tenía el barniz del optimismo y él mismo entró en el ritmo mundialista.

¿Qué hacer? No se puede perder la oportunidad de sacarle impresiones a un hombre del fútbol vigente. Cuya capacidad de lucha está por encima de cualquier opinión que nos merezca su personalidad. Y su personalidad lo hizo sobresalir en un medio opaco, donde hay timidez en dar opiniones, aunque ellas despertaran polémicas, enconos, rivalidades que no ha cicatrizado el paso del tiempo. Tiene enemigos y adeptos; estos últimos aparecen sumergidos, aunque él agradece muestras de solidaridad principalmente de provincia, donde la gente tiene más facilidad para agradecer y perdonar. Nadie está libre de pecados, errores, equivocaciones en este fútbol desahogo de tensiones. El modo más directo de escapar a los problemas del acontecer cotidiano.

---

a sonrisa de siempre. Sigue luciéndola, o obstante lo ocurrido en los últimos eses.



Dueño de todos los receptores. El instante en que Santibáñez hacía oír su voz con absoluta propiedad.

Final del partido con Santiago Morning. Un punto perdido a último minuto y el entrenador siente el impacto junto a la retirada de los jugadores.

"Soy un prisionero..."

La manera de hacerlo hablar surg cuando le tocan el tema del castigo. A sale el ''rebelde con causa'' que no pued esconder la palabra. No puede callar po que se estaría negando él mismo:

–¡Dos fechas de castigo! Por ser fi a un jugador de mi club, Eduard Bonvallet, a quien no podía desmen porque estaba en lo cierto. Hace tr meses no me hubiesen castigado, pe era imposible negarme.

No pudo retenerse, enseguida pro gue:

–También he tenido problemas p ra entrar con mi coche al estadio Unión Española y resulta que "saqu a ese equipo tres veces campeón. olvidan de eso? Yo lo recuerdo porq forma parte de mi pedigree futbolí co; credenciales que nadie puede d conocer a esta hora.

Como el tema de la selección está ag tado (¿para qué revolver la herida?) derrotero lógico es el actual equipo de UC. Tampoco es fácil obtener decla ciones, pero con sigilo van saliendo

–En unos meses más será imparc en nuestro medio. No me estoy da





Actitud sumisa ante el "monstruo de mil cabezas". El "hincha" de la UC es tan exigente como el que más.

empo, pero es el ajuste lógico de todo quipo en proceso. Un plantel de juga- ores de distinta condición anímico- tbolística necesita espera. Ya no se lverán a perder puntos en los últi- os minutos como nos ocurrió en las imeras fechas. Hay detalles que afi- r, estamos trabajando en eso bajo el nsentimiento general.

–¿No advierte la presión exterior?

–Yo trabajo tranquilo en la UC, rque la presión viene de afuera ha- adentro y peligroso sería al revés. ento con toda la confianza de la rectiva, el respeto de los jugadores; basta, por ahora, para estar yectado solamente en los dos pun- semanales. Es lo que a mí me gusta ue no podría dejar. ¡Ah! Estoy cons- nte que podría salir de la UC, pero gunto: ¿Cuánto me demoraría en lar otro club? Dos meses a lo sumo y perder el primer plano, porque los títulos que he ganado no han sido de casualidad. Estoy preparado para todo, pero repito que estoy tranquilo, duermo tranquilo, que es lo principal. No tengo nada de qué arrepentirme.

–¿Qué le falta al equipo?

–Marcadores de punta. Tengo sólo tres –Espinoza, a quien lo improvisé con buen resultado; Cid, Gangas–, que se recupere Rojas, que padece de un esguince justamente cuando arregló un problema contractual con el club. Rojas me será útil, aunque conviene recordar que el gran momento de Rojitas fue en la Copa "América" y en las eliminatorias. Mi tarea será recuperarle ese nivel con la ayuda suya, que es lo principal.

–¿Si falla Michelagnoli, quién será el nueve?

–Isasi. Se mueve por todo el frente del ataque con toda desenvoltura. A propósito, si se repara en el fútbol actual de alto nivel (primera vez que se acuerda del Mundial), advertirán que los grandes equipos disponen de un pivote y otro delantero que se mueve constantemente. Hrubesch, cuando jugó en Alemania Federal, era el pivote; Rummenigge el hombre que se desmarcaba por todo el territorio ofensivo. En Italia era Rossi –pivote y goleador– y Conti el "ventilador". En la UC pretendo hacer lo mismo con este par de paraguayos que se están adaptando al medio. Y, ¡ojo!, Michelagnoli juega el 50 por ciento de lo que ofrece en entrenamiento. Cuando rinda lo normal será sensacional.

Hasta ahora no ha hablado de su estado de ánimo, pero se le ve enhiesto, seguro de sí mismo, como si no hubiese pasado nada en su trayectoria de entrenador de fútbol. Tiene una frase para el mármol:

–Los entrenadores somos prisioneros de los resultados y no soy la excepción. Hay que ganar, ganar, ganar. No hay otro camino.

¿Le sacamos algo? Sí. Mucho más de lo que se había propuesto Luis Santibáñez en esta hora especial. Lo importante está conseguido: se refirió a la UC, el equipo donde está vigente.

Texto: SERGIO RAMIREZ BANDA
Fotos: Carlos Fénero,
Juan Carlos Fernández

FUENTES:

A LA HORA SEÑALADA

A los 25 años el zaguero de Palestino se muestra por fin con personalidad y decisión para expresar su calidad. "Aprendí mucho al lado de buenos jugadores y ahora es mi turno".

Por muchos años fue algo así como el ''edecán de Elías Figueroa'' y por cierto de él sacó rica experiencia. Cuando Figueroa emigró, Edgardo Fuentes quedó en condiciones de asumir todas las responsabilidades, pero por una u otra razón se mantuvo en un plano intermedio. Recién ahora asoma como el jugador que tanto se anunció. Coincidiendo con su nueva función –''líbero''–, Fuentes ''se ve más'', adquiere más importancia y hasta transmite más influencia que con sus obligaciones de marca pura. En un equipo que circunstancialmente ha impresionado por su disciplina y fuerza, Fuentes tiene rango propio.

–Yo no creo que en las dos últimas temporadas haya bajado mi rendimiento, pero como Palestino decayó mucho, todos fuimos por la pendiente. Ahora creo que estamos por un buen camino en tanto hay valores de experiencia como Fabbiani, Salah, Dubó y varios jóvenes, como Vega, Toro, Opazo, Román y otros que vienen, igual que yo, desde las divisiones inferiores. Así, en un equipo más armado, se juega tranquilo y más en mi caso, porque por años fui "stopper" y ahora me toca estar en un puesto que deja más libertad de acción. La idea del técnico es tener jugadores capaces de ocupar diversas posiciones en la cancha y a veces lo conseguimos...

–Una semana sí y otra no...

–Cierto. Yo creo que es un problema de motivación. Enfrentar a Colo Colo o la "U" siempre es diferente a todo. Cuando los rivales son otros, presuntivamente más débiles, aunque no lo queramos bajamos el interés. Es algo mental y también de funcionalidad, porque sinceramente preferimos jugar como de "chico a grande" y no al revés. Estamos trabajando, eso sí, para llegar a un equilibrio. Por ahora somos los reyes de la irregularidad...

–¿Los jugadores chilenos no pueden o no quieren interpretar un fútbol de mayores exigencias?

–Yo creo que nos falta querer. Por la experiencia internacional que tuve como juvenil sé que las diferencias no son tan grandes como parecen. Eso sí que la mentalidad del jugador es algo que se forma en los primeros años y después cuesta mucho cambiar. Si no hay exigencias, el jugador tiene que ser más cómodo y sentirse satisfecho con poco. Y sucede que en el fútbol actual cada semana es un desafío distinto. No hay favoritos insuperables ni rivales fáciles. Ahí está el caso de Italia que fue creciendo a medida que avanzaba

A Fuentes le gusta pisar el área rival buscando la definición: ''Si puedo sorprender, no dudo en descolgarme. Pero siempre con precauciones''.



el torneo y terminó con el título.

AHORA SI...

–Edgardo Fuentes emergió en la selección juvenil de 1977 y después fue titular en el conjunto que logró el título de 1978. Al lado de Figueroa, Messen, Araya, o el mismo Fabbiani, lo suyo constituía toda la revelación. Ese progreso lo condujo también a la selección, donde tuvo un paso muy fugaz, demasiado, según el...

–Quizás había demasiados aspirantes a un puesto y entonces casi no tuve oportunidades. Uno siempre cree que merece estar, pero yo traté de ubicarme en la realidad y esperar. Ahora comienza otra etapa y quiero estar en ella. Luego cumpliré 25 años y creo que estoy en un momento ideal para mayores responsabilidades. A Palestino lo quiero mucho, ya que soy un producto neto de su trabajo en las series menores, pero también me atrae la idea de ir a clubes con más arrastre. Este año con rendimiento tendré que justificar tales aspiraciones y tengo confianza en que nuestra ubicación final será bastante buena.

–¿No será hora que impongas tu sello, que te ''hagas sentir'' como líder?

–Debo llegar a eso. Al comienzo uno tiene que escuchar y sacar conclusio-

Palestino merece una explicación: ''Nosotros tenemos una hinchada fiel pe pequeña y cuando jugamos de locales n enfriamos. Mientras que ante Colo Col la 'U' nos sobran ganas''.

NUNCA SE SABE

Palestino es un equipo claramente imprevisible. Un día aparece con atributos más que destacados y al siguiente compromiso se diluye hasta parecer un conjunto muy limitado. El técnico Gustavo Cortés afronta el contrapunto con bastante optimismo: **"Los resultados son indiscutibles, pero cuando perdimos con Arica, creo que anduvimos mucho mejor que en la derrota con Atacama. Yo quiero un grupo capacitado para enfrentar todas las exigencias tácticas y, sin embargo, reconozco que nos falta claridad cuando el rival nos hace un juego defensivo. Me interesa lograr de mis hombres mucha versatilidad y por eso invertí las funciones de Vega y Toro. El primero tiene marca y velocidad, por lo que me sirve mucho para ir a la ma personal sobre el delantero más en p ta del oponente. Y Toro tiene fuerza adapta a la custodia de los volantes versarios. A Benzi también lo he tir un poco más atrás y tanto a Opazo co a Varas les doy libertad para su cuando lo estimen conveniente. Sé no es fácil llegar a lo que pretendo, p no me desanimo".**

–¿Y los jugadores están de acuerdo tanto cambio?

"Creo que sí. Este es un grupo jo que no puede echarse a dormir en laureles de un par de buenos resulta Y a la luz de todo lo que se ve en el fú mundial, ellos comprenden que las siciones fijas no sirven. Lo import es trabajar intensamente en las pr cas tras estos objetivos. No se trat pegarse 'carriles' para impresionar lo mejor dejamos de ser el equipo 'semana por medio'..."



El reconocimiento de una enseñanza: ''Los años que jugué al lado de Elías me sirvieron mucho. Yo, callado, me dediqué a aprender''.



Gustavo Cortés y la búsqueda de jugadores funcionales...

nes que necesite. Es el caso de lo que enseña Elías o el mismo Messen, que tanto para mí como para el resto de los "cabros" fue siempre un guía y compañero ideal. Desde atrás yo creo que puedo influir en el resto del equipo pero siempre en un sentido muy futbolístico. Por naturaleza no me gusta ser "bocón" ni hacer de caudillo retando a los otros. Sí, creo que al estilo de lo que hacía Stielike en Alemania o Scirea en Italia puedo proyectarme más y empujar al equipo cuando corresponda. A lo mejor soy un poco callado, me faltan "patas" para impresionar, pero me interesa no perder nunca el equilibrio. A la larga, creo, lo que vale son los méritos expuestos en la cancha.

Para Fuentes ha llegado la hora. De él depende que se construya un destino de éxitos, que por fin lo midan por virtudes propias. Tiene por lo menos el valor vigente de una autocrítica que a otros les duele: **"Como soy zurdo, me cuesta un poco cruzar a mi derecha, pero con trabajo lo he ido mejorando. Lo mismo sucede con el cabezazo... Y otros detalles también los cuido igual".**

Claro, Fuentes sabe ubicarse no sólo en la cancha.

Texto: IGOR OCHOA
Fotos: Carlos Fénero

LA HISTORIA DE ARTURO GODOY

Quinta Parte

1941, UN AÑO TRISTE

1941 fue un año triste para Arturo Godoy. Uno de esos años que debieran borrarse del calendario de los seres humanos. Arturo prefirió olvidar ese 1941 tan nefasto, tan injusto. En la carrera de los astros del deporte nunca deja de haber años así. Es "el amargo té de los campeones". Cuando todo se da en contra, cuando todos los vientos son adversos y hieren con su hielo despiadado.

Godoy había regresado en gloria y majestad después de sus dos peleas con Joe Louis, pero no se había presentado en los rings santiaguinos. Reapareció en Buenos Aires frente a Alberto Lovell, que defendió su cinturón de campeón sudamericano de peso pesado con su velocidad de desplazamientos y su buen boxeo. Este encuentro se había efectuado en el mes de mayo y de ahí hasta septiembre, Arturo no había actuado. Volvió, pues, a su público luego de seis años de ausencia. Las gentes querían verlo y aplaudirlo, esperaban que esa noche luciera su ídolo los atributos que había mostrado en sus dos dramáticos encuentros con Joe Louis en 1940, y aunque los antecedentes de su rival, el argentino Ernesto Carnesse nada tenían de brillante, siempre interesaba el combate, porque allí estaba el campeón chileno de nuevo, por primera vez después de sus encuentros con Joe Louis por la corona mundial.

EL AMARGO TE

PERO GODOY subió al ring deficientemente preparado, quizá porque comprendió que su contrincante no era como para preocuparse demasiado. Comenzó el encuentro muy favorable para él. Calzó temprano al argentino y lo envió a la lona. El veloz gancho de zurda de Arturo comenzaba a mostrarse y fue así como en dos ocasiones más Carnesse fue a tierra en ese primer round. Si entonces hubiera existido la actual reglamentación de que tres caídas en un round son nocaut, ahí habría terminado todo y no se habría visto lo que fue el combate de ahí en adelante. Porque no bien se produjeron las caídas de Carnesse, que estaba al parecer muerto de miedo, los aficionados empezaron a protestar por la pobre expedición del argentino. Entonces es probable que Godoy no buscara el desenlace inmediato, talvez para lucirse un poco y seguro de conseguir el nocaut cuando lo quisiera. Pero fueron pasando los rounds y el combate se hizo deplorable. Godoy no acertaba con el golpe que pusiera fin al combate, se embarullaba y comenzaba a sentir su mala preparación. Vinieron los silbidos y, por su parte, Carnesse fue perdiendo el miedo, se movió mejor y aprovechó la lentitud del chileno para llegar a su rostro sin muchas dificultades. Como espectáculo, éste seguía siendo deplorable, las gentes se sintieron así defraudadas y las protestas fueron más ruidosas y más agresivas. Ellos habían ido a ver al dos veces rival de Joe Louis, al ídolo del momento y se encontraban con un peleador excedido de peso, lento, torpe, sin sincronización, sin ánimos para arremeter, falto de todo.

El match terminó en medio de una rechifla unánime y, cuando Arturo bajó del ring, muchos fanáticos se acercaron a él y hasta lo escupieron, insultándolo de la peor manera, olvidando que un año antes lo paraban en la calle para tocarlo, para pedirle autógrafos, para exteriorizarle su admiración. Nada es más terrible en el deporte que ver la caída de un ídolo, nada más odioso que la decepción de los espectadores enfurecidos. La maldad humana se despierta, el ansia de revancha en contra del que se había encumbrado y ahora estaba en el suelo. En su recorrido Godoy estampaba el escueto resultado: ganó por puntos en 10 rounds. Pero esa mención, fría y sin detalles, nada tenía que ver con lo sucedido aquella noche en el Caupolicán.

Le costó mucho a Arturo olvidar esa noche triste.

DE NUEVO ARRIBA

GODOY, acompañado de su manager Alejandro Ammi, se fue a Buenos Aires y allá, un mes después, se presentó en el Luna Park y empató en doce rounds con

el gran boxeador norteamericano negro Roscoe Toles. Pero ese año de 1941 no lo hirió tan sólo en el aspecto deportivo. También en lo íntimo sufrió el campeón una derrota que lo tuvo muy a mal traer. Su esposa le fue desleal y su matrimonio se fue al suelo. Vino la separación legal, pero Arturo, no sólo en lo sentimental se vio destrozado, también en lo económico. Sus ahorros, su automóvil, un terreno que había comprado en Olivos, cerca de Buenos Aires, todo lo perdió y debió comenzar de nuevo. El resto que le quedaba de ese dinero tan duramente ganado en los Estados Unidos desapareció. Estaba una vez más en cero kilómetro.

Mucho le costó a Arturo Godoy recuperarse anímicamente de sus dos desastres, el deportivo y el sentimental y pienso que nunca llegó a recuperarse del todo. Le quedó ese sabor amargo que no se borra, esa desconfianza, eso de no creer en nada. Si había visto cómo quienes lo admiraban lo despreciaban, que sus amigos hasta le volvían la espalda y que la mujer que amaba lo traicionaba, era bien poco lo que quedaba para creer en la bondad humana. Pero Arturo supo reponerse, gracias a su vuelta al trabajo del pugilismo, fue borrando sus malos recuerdos y cicatrizando sus heridas.

Alejandro Ammi, que acompañaba a Luis Bouey en el rincón de Godoy en sus combates de Sudamérica, cuando éste regresó a la Argentina, fue su manager y, más que un manager, fue su mejor amigo y su sabio consejero. Su presencia, siempre a su lado, fue un factor importantísimo en la total recuperación del campeón chileno luego de esa noche negra de su pelea con Carnesse. Vino a Chile y siempre era Ammi su manager y director de combate. Había sido gran amigo de Bouey y ocupaba su puesto después que éste falleció en Nueva York.

ALBERTO LOVELL

LA PRIMERA vez que Godoy se enfrentó al campeón argentino de peso pesado fue en noviembre de 1938 en Buenos Aires. Lovell era un estilista, un pesado veloz y sabio que había ganado en 1932 el título olímpico de la categoría máxima en Los Angeles. Un púgil brillante, pero sin la agresividad, sin el empuje y la decisión de Godoy. En su primer encuentro, a 10 rounds, lució con su boxeo largo y el chileno no pudo entrar a su juego, a lo que a él le gustaba y le convenía.

Pero al año siguiente, de nuevo en Buenos Aires, se midió con él en disputa del título de campeón sudamericano de

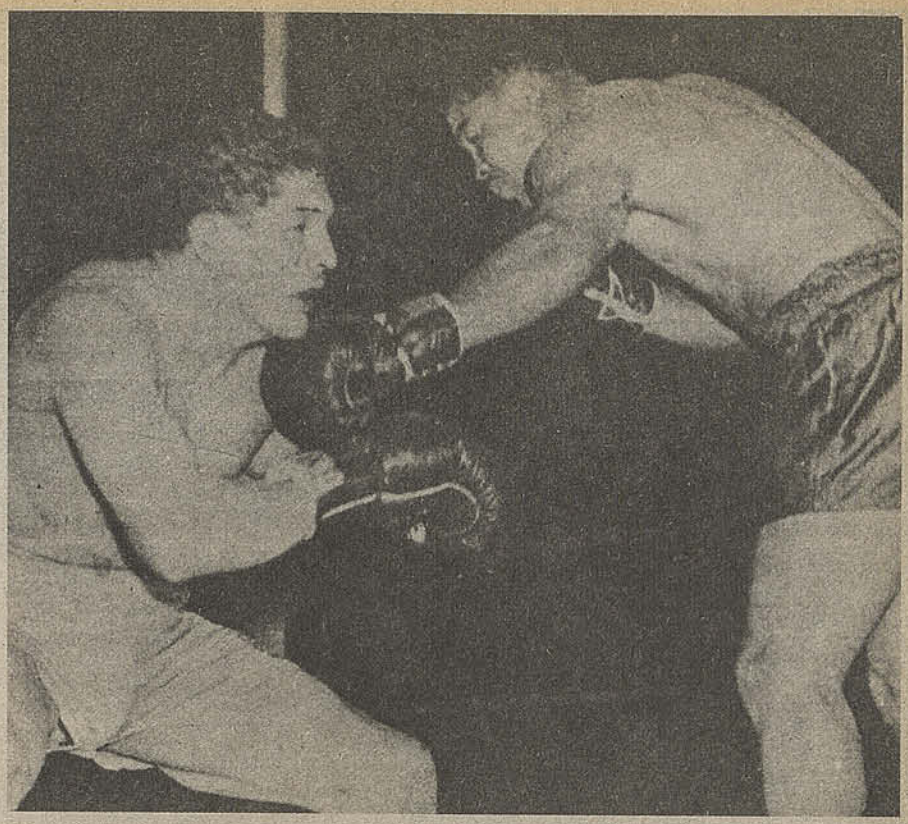

peso pesado y todo cambió. El chileno se llevó por delante a su veloz y técnico contrincante y, en 12 asaltos, consiguió el veredicto favorable unánime de los jurados. Ya hemos dicho que Arturo perdió su cinturón cinco meses más tarde y luego regresó a los Estados Unidos para pelear con Joe Louis.

En mayo de 1941 se encontraron por tercera vez y de nuevo el campeón argentino y en esos momentos campeón sudamericano, pudo hacer valer sus conocimientos y conservó el cinturón al vencer por puntos al chileno.

VUELVE A CHILE EL TITULO SUDAMERICANO

CUANDO Heriberto Rojas, en 1918, se retiró del boxeo definitivamente, dejó vacante el título de campeón de peso pesado que le pertenecía. Se acordó, por la Confederación Sudamericana, que la corona fuera disputada por Luis Angel Firpo, argentino, y Dave Mills, norteamericano que estaba tramitando la nacionalización chilena. Ganó Mills, pero la Federación de Chile no reconoció el título por cuanto Mills era norteamericano. Pero Mills, en 1920, fue chileno nacionalizado y pudo enfrentarse a Firpo por el cinturón. Caso curioso. Se cuenta que la carta de nacionalización había sufrido un atraso y sólo cuando los dos rivales ya estaban en el ring, llegó al Hippódrome Circo la carta esperada.

Firpo, que era dirigido y había aprendido todo lo que sabía en manos del Mecenas del boxeo, don Felipe Zúñiga, esa noche del 3 de abril de 1920, derrotó a Dave Mills por nocaut en el primer round y ganó la corona sudamericana. Desde entonces no se disputaba en rings chilenos un título subcontinental de peso máximo. Es decir, 23 años después de aquel encuentro que ganó Firpo espectacularmente.

Pues bien, en 1939, Godoy arrebató el cinturón a Alberto Lovell que lo había conseguido venciendo a Valentín Cámpolo. Pero el chileno perdió el título en forma harto dudosa: fue descalificado en el octavo round peleando con Eduardo Primo y en seguida pudo Lovell recuperar lo que había perdido venciendo fácilmente a Primo en 12 vueltas en el Luna Park. Dos veces puso en juego su corona frente a Arturo Godoy, Alberto Lovell en Buenos Aires en los años 41 y 42.



Por Renato González

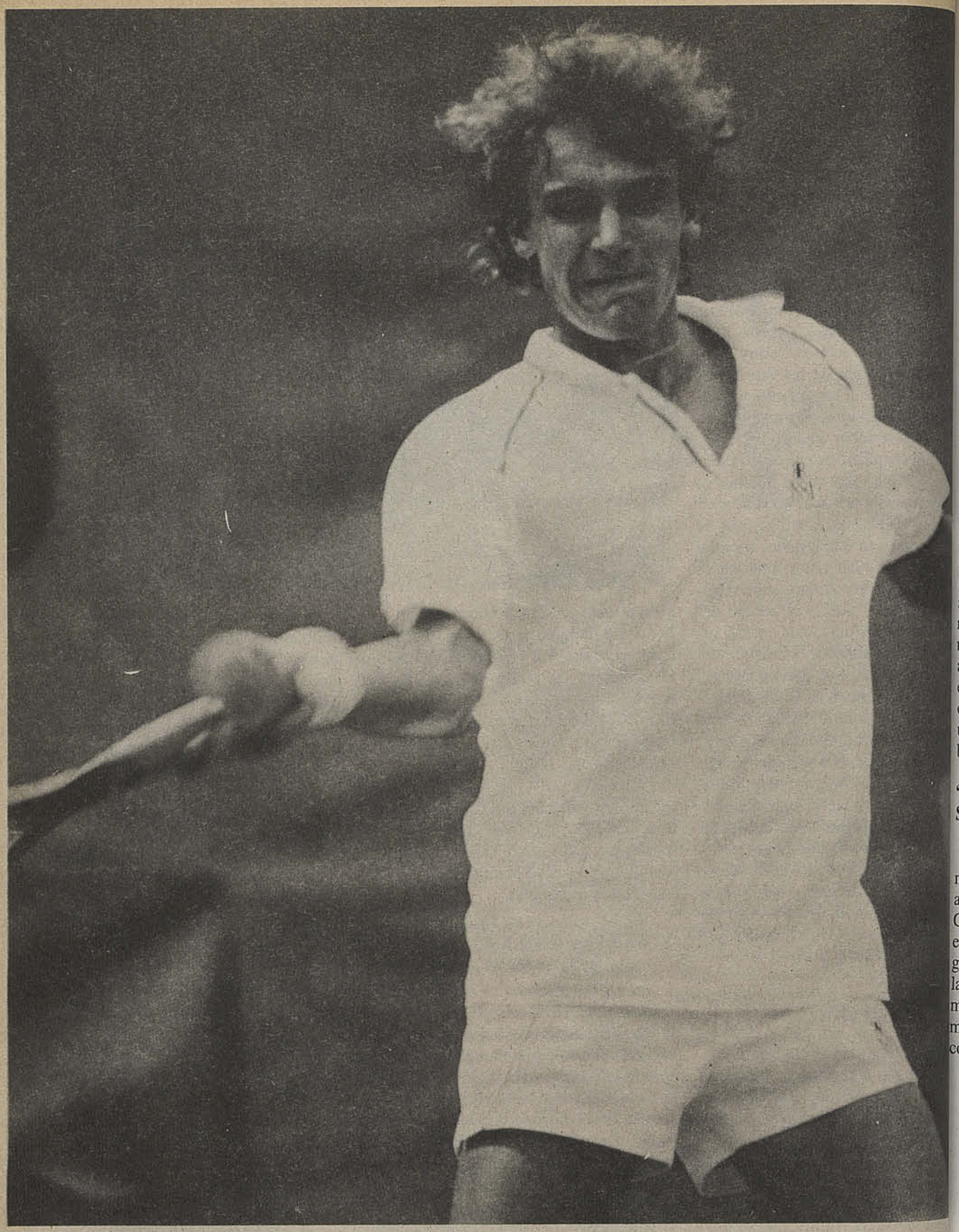

LOS MONSTRUO

Mats Wilander, luciendo toda la vigorosa potencia de su drive. Antes de cumplir los dieciocho años, alcanzó la gloria de conquistar el Campeonato Abierto de Francia en Roland Garros, rompiendo todos los records, incluso el de su compatriota Bjorn Borg.



Indiscutible rostro de niño luce el norteamericano Jimmy Arias, el jugador más joven que haya participado hasta ahora en el Campeonato Abierto de Estados Unidos en Flushing Meadows, mostrando un sorprendente progreso y que además ganó el mixto de Roland Garros.

Durante esta semana, ayer uno y el próximo domingo el otro, dos muchachos adolescentes cumplen sus dieciocho años de edad y los celebrarán convertidos en las dos grandes sensaciones del momento en el mundo del tenis.

El sueco Mats Wilander, ubicado actualmente en el lugar noveno del mundo y ya ganador del Abierto de Francia rompiendo todos los records, y el norteamericano Jimmy Arias, el tenista que más avanzó en los rankings mundiales en dos años y que ahora ya en el puesto 79 poseyendo además una victoria de dobles mixtos en Ronald Garros, son los personajes que sin duda en los próximos años acapararán gran parte de la preocupación en los escenarios del tenis en todo el orbe. Y la diferente característica de cada uno de ellos los convierte en indiscutibles astros con su propia personalidad.

"YO NO SOY BORG NUMERO 2, SOY WILANDER NUMERO 1".

Mats Wilander, que el próximo domingo cumplirá los 18 años, conmocionó al mundo del tenis cuando conquistó el Campeonato de Roland Garros en París en mayo pasado, derrotando en la final al gran favorito, el argentino Guillermo Vilas. El rubio muchacho con su revés a dos manos, similar al de Bjorn Borg, de inmediato fue presa de las comparaciones con su compatriota que hasta hace un año fuera el mejor tenista del mundo. Y Wilander de inmediato replicó que quería ser triunfador por sus propios méritos y no a la sombra de Borg. **"Pienso que ningún jugador es igual a otro y las comparaciones son extremadamente difíciles, especialmente si éstos no son de la misma generación".** Y para completar su juicio agregó: **"Yo no soy Borg número dos, sino que Wilander número uno y eso es suficiente para mí".**

El juego que ha llevado a Wilander a ubicarse ya entre los nueve mejores jugadores del mundo está construido especialmente en sus tiros de fondo de cancha, especialmente su letal revés a dos manos, pero también tiene una respetable volea y remache. Posee igualmente gran paciencia para disputar un prolongado punto cero, le gusta terminar un punto cuando puede meter su passing shot. Su coach John Sjogren dice: ''Pienso que tiene una buena cabeza para el tenis y las

Aunque recién apagan las velas de los 18 años, el sueco Mats Wilander y el norteamericano Jimmy Arias amenazan con quitarles títulos y dólares a los consagrados del tenis mundial.

QUE VIENEN...

tácticas, ya que no necesita de un coach cuando está en el court, pues puede cambiar su juego con su propia cabeza. Puede intentar diferentes tiros y ver cómo enfrenta su rival los problemas que él le plantea''.

Wilander se describe como muy calmado y como un típico muchacho, en el sentido que le gusta disfrutar la música, el cine y la compañía de su ''polola'' Anette Olsen, también de su ciudad, Vaxjo. Finalmente para quienes lo ven como una copia de Borg, tiene un temperamento absolutamente ''iceman'', ya que desprende emoción en el court, recriminándose cuando pierde un punto y empleando además un gran sentido del humor. De modo que Suecia tiene una copia en otro estilo para prolongar su tenis.

DE LOS LIBROS AL PROFESIONALISMO.

El otro caso sorprendente, el americano Jimmy Arias que ayer cumplió los dieciocho años. Cuando muchos jóvenes piensan acerca de cuál colegio será en el cual continuarán sus estudios o cuál será la chica con la que comenzarán un romance, él tiene otra cosa en la mente. Desde que se hizo profesional ha roto todos los records de progreso en los rankings de la ATP. Desde que apareció en el escalafón en mayo de 1980 en el lugar 673, trepó 600 lugares para entreverarse con rivales que lo superaban 10 o más años. Sin embargo, Jimmy de vez en cuando se deja tiempo para ponerse frente a un televisor y disfrutar de un apasionante juego envasado en alguno de sus tantos videocassettes o de otros juegos electrónicos.

JIMMY ARIAS

Fecha de nacimiento: 16 de agosto de 1964.
Lugar de nacimiento: Grand Island, New York, EE.UU.
Residencia: Grand Island, New York.
Familia: Soltero.
Característica de juego: Con mano derecha.
Peso: 58 kilos 900 gramos.
Estatura: 1 metro 72,7 centímetros.
Ranking en 1980: Número 272.
Ranking en 1981: Número 81.
Ranking en 1982: Número 79.
Record en 1981: Semifinalista en Stowe.
Cuarto finalista en South Orange.
Campeón de dobles mixtos en Roland Garros.
Record en 1982: Ganador del USTA Satelite Circuite.
Finalista en Washington.
Finalista en Indianápolis.
Record juvenil: Ganador del título USTA Penn.



El jugador más joven en participar en el US Open.
El más joven ganador en la computadora de la ATP.
Campeón nacional de Estados Unidos en 12 años sobre superficies rápidas y en arcilla.
Campeón nacional de Estados Unidos en 14 años en campeonatos Indoors.

MATS WILANDER

Fecha de nacimiento: 22 de agosto de 1964.
Lugar de nacimiento: Vaxjo, Suecia.



Residencia: Vaxjo, Suecia.
Familia: Soltero.

Característica de juego: El drive con la mano derecha y el revés a dos manos.
Peso: 70 kilos 300 gramos.

Estatura: 1 metro 80,3 centímetros.
Ranking en 1980: Número 283.
Ranking en 1981: Número 69.
Ranking en 1982: Número 9.

Record en 1981: Cuarto finalista en Estocolmo.
Finalista en Bangkok.
Campeón Junior en Roland Garros.

Record en 1982: Finalista en Bruselas.
Cuarto finalista en Madrid y Hamburgo.
Ganador de Roland Garros en Francia.
Ganador del Abierto de Suecia en Baastad.

Record juvenil: Campeón de Europa.
Ganador del Orange Bowl en Miami.
Copa Davis: Integrante del equipo de su país en la victoria sobre Unión Soviética y en la derrota ante Estados Unidos en 1982.

El coach de Jimmy Arias es Nick B llettieri, quien piensa que su pupilo de aprender a ser más agresivo. **"Lo mej que le veo es que es fantástico en línea de fondo, pero él debe aprende ser como un boxeador e intentar liq dar al rival. Cuando él devuelve tiro débil no tiende a atacar, sino q se regresa a la línea de base o en otr casos cuando podría probar con gran tiro, busca el error del riva** Jimmy le replica alegremente que él se hecho una meta cada año. El 81 fue q dar entre los 100 primeros y ahora el quiere estar entre los 50 mejores. **" avance no es lento, por el contra pero lo hago con mucha seguri Creo que el haber cambiado la Ac mia Bradenton por el tenis comien justificarse en mi avance"**, es la defe del sorprendente adolescente americ

De modo que cuando la tempo tenística se desarrolla en el ardiente cuito veraniego de Estados Unido plena recta final del año, estos dos lescentes, que en distintas latitude cieron hace dieciocho años, obligar sus sorprendentes actuaciones a fij ojos en ellos y a comenzar a preocup Indiscutiblemente serán quienes, ju otros nuevos valores, acaparen los e deportivos de los años próximos y plazando a quienes ya curiosamente den parecer muy mayores aun en década de los veinte años.

Texto: CARLOS RAM
Fotos: Archivo EST

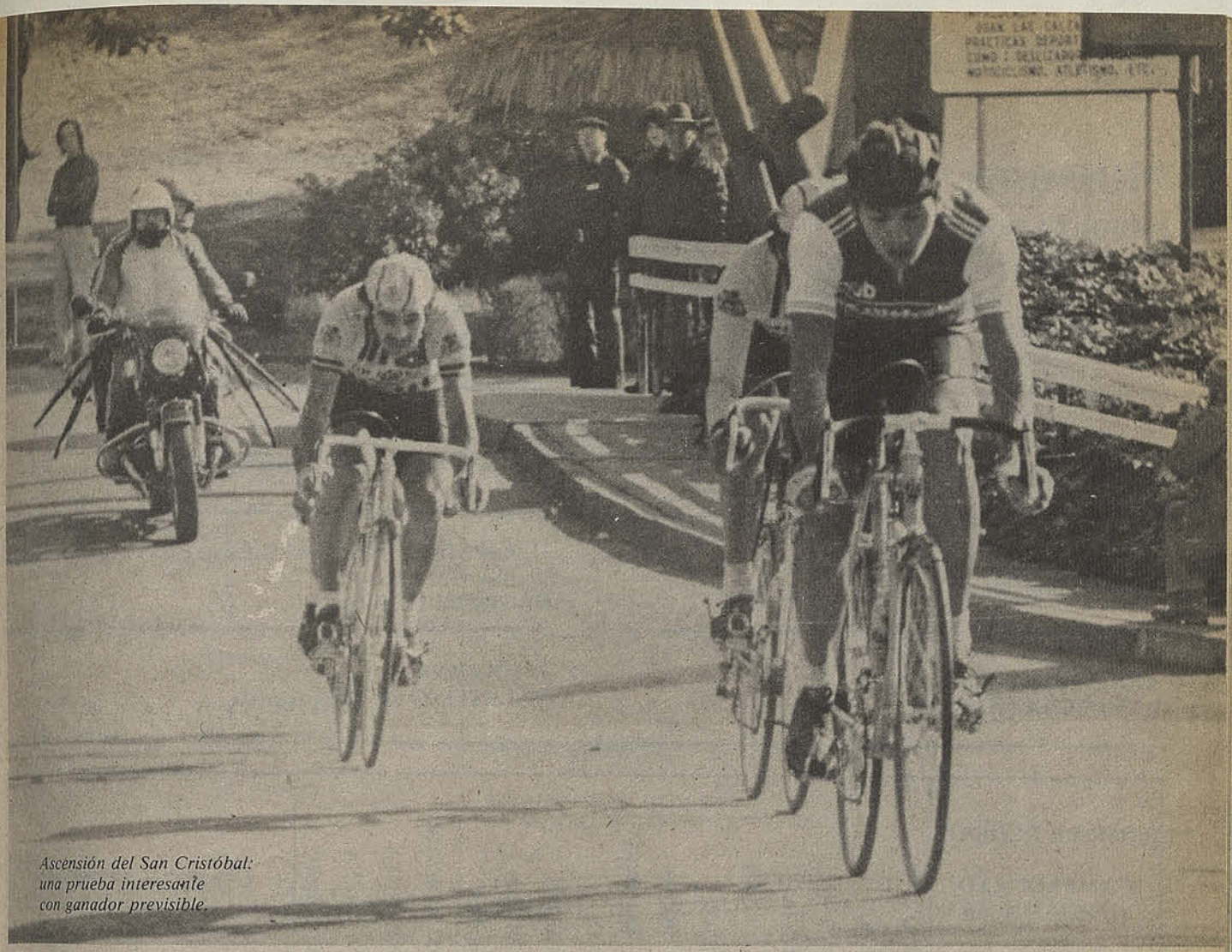

Ascensión del San Cristóbal: una prueba interesante con ganador previsible.

Ciclismo en el San Cristóbal:

ALISTE SUBIO MAS ALTO

Merced fundamentalmente a un notable trabajo en equipo y a la capacidad de sus corredores, "Pilsener Cristal" hizo suya totalmente la prueba ciclística "Ascensión Cerro San Cristóbal", efectuada el domingo en el Parque Metropolitano, ganando el premio "Fábrica de Bicicletas Vargas."

Con más de 60 participantes y un recorrido de 90 kilómetros en diez giros, Sergio Aliste consiguió la primera ubicación en la prueba, con un tiempo de 2.33.49 y un promedio de 35.262 kilómetros por hora.

Más atrás llegaron Fernando Vera, Eduardo Cuevas y Roberto Muñoz, de "Pilsener Cristal". Los siguientes participantes arribaron a la línea de meta con los siguientes tiempos: José Avendaño, de "Las Ultimas Noticias", a 56 segundos 08; Gustavo Carvacho, de "Pilsener Cristal", a 1 minuto, 19 segundos 04; Nelson Cruz, de "Las Ultimas Noticias", a 1.54.06; Delfo Naveas, de "Bicicletas Vargas", a 1 minuto 54 segundos 08; Miguel Rubio, de "Las Ultimas Noticias", a 2 minutos, 23 segundos 05 y finalmente, Jesús Córdova, de "Bicicletas Vargas", a 3 minutos 07.

PRIMERA DIVISION

RESULTADOS
5ª Fecha, 1ª Rueda

U. DE CHILE (2) Hoffens (2)
A. ITALIANO (1) Mosquera (autogol)

NAVAL (2) O. Herrera y Soto
IQUIQUE (1) Delgado

ATACAMA (2) Alarcón y L. A. Ramos
STGO. MORNING (0)

COLO COLO (1) Rivas (penal)
COBRELOA (0)

MAGALLANES (0)
U. CATOLICA (1) M. Angel Neira

ARICA (2) J. Crisosto (2)
LA SERENA (1) Torres

U. ESPAÑOLA (7) Simaldones (2 p), Ubeda (2), Cas
Pinto y Guzmán.
RANGERS (2) Solar (2)

O'HIGGINS (0)
PALESTINO (1) Benzi (penal)

PRIMERA DIVISION CAMPEONATO OFICIAL Nº 50 1982	A. ITALIANO	ARICA	ATACAMA	COBRELOA	COLO COLO	IQUIQUE	LA SERENA	MAGALLANES	NAVAL	O'HIGGINS	PALESTINO	RANGERS	STGO. MORNING	U. ESPAÑOLA	U. CATOLICA	U. DE CHILE	CAMPAÑA CUMPLIDA						
																	PARTIDOS				GOLES		UBICA
																	J.	G.	E.	P.	F.	C.	PTS.
A. ITALIANO			2x3		0x2			1x1	1x2							1x2	5	0	1	5	5	10	1
ARICA							2x1			1x3	1x0	2x0		2x0			5	4	0	1	8	4	8
ATACAMA	3x2						0x0				2x1	2x0	2x0				5	4	1	0	9	3	9
*COBRELOA (1b)					0x1	7x0		4x1	0x0						2x0		5	3	1	1	14	2	8
*COLO COLO (2b)	2x0			1x0			2x0				2x3		2x0				5	4	0	1	9	3	10
IQUIQUE				0x7					1x2	0x1				1x0	1x3		5	1	0	4	3	13	2
LA SERENA		1x2	0x0		0x2			0x2								1x3	5	0	1	4	2	9	1
MAGALLANES	1x1			1x4			2x0						0x0		0x1		5	1	2	2	4	6	4
NAVAL	2x1			0x0		2x1							2x0		2x2		5	3	2	0	8	4	8
O'HIGGINS		3x1				1x0					0x1	3x2		3x1			5	4	0	1	10	5	8
PALESTINO		0x1	1x2		3x2					1x0						1x1	5	2	1	2	6	6	5
RANGERS	0x2		0x2							2x3				2x7		1x5	5	0	0	5	5	19	0
STGO. MORNING			0x2		0x2			0x0	0x2						3x3		5	0	2	3	3	9	2
U. ESPAÑOLA		0x2				0x1				1x3		7x2				3x7	5	1	0	4	11	15	2
*U. CATOLICA (1b)				0x2		3x1		1x0	2x2				3x3				5	2	2	1	9	8	7
*U. DE CHILE (1b)	2x1						3x1				1x1	5x1		7x3			5	4	1	0	18	7	10

* Puntos de bonificación obtenidos en el Campeonato "Polla Gol" 1982.

SEGUNDA DIVISION

Campeonato Oficial 1982

RESULTADOS:

11ª Fecha, 1ª Rueda

HUACHIPATO	(1) Jones
COLCHAGUA	(1) Ponce
OVALLE	(2) Alvarez (p) y Marín
IBERIA	(1) Martínez
WANDERERS	(0)
ÑUBLENSE	(0)
U. CALERA	(0)
LOTA SCHWAGER	(1) Ocayo
TRASANDINO	(1) C. Escobar
COQUIMBO	(0)
SAN ANTONIO	(2) Turén y Poblete
TALAG. FERROV.	(0)
LINARES	(0)
EVERTON	(1) L. Zamora
CONCEPCION	(3) Ayala y Campos (2)
U. SAN FELIPE	(0)
MALLECO UNIDO	(3) Manzano, Villagra y Rojas
COBRESAL	(1) González
GREEN CROSS	(1) Muñoz
FDEZ. VIAL	(1) Yáñez
ANTOFAGASTA	(1) Olivos (p)
SAN LUIS	(0)



EVERTON MEJORA: Los viñamarinos fueron a Linares y volvieron con dos puntos muy valiosos gracias a la zurda de Leonardo Zamora.



BAHAMONDES, "BOXEADOR": En Antofagasta cobraron un penal y el volante de San Luis golpeó al árbitro, ganándose la detención de Carabineros. Le costará cara un incursión pugilística.

POSICIONES

Antofagasta	21 ptos.
* Trasandino (1b) y (1 pp)	18
San Antonio	17
* Cobresal (1b)	16
Unión La Calera	15
Wanderers	15
Coquimbo Unido	13
U. San Felipe	13
Fernández Vial	13
Green Cross	13
Concepción (1pp)	13
* Everton (2b) (1pp)	13
Lota Schwager	12
Ovalle	12
Ñublense (1pp)	11
Linares	9
San Luis	8
* Colchagua (1b)	8
Talag.-Ferrov.	7
Huachipato	7
Malleco Unido	6
Iberia	5

(*) Puntos de bonificación obtenidos en el Campeonato "Polla Gol" 1982.
(1pp) Un partido pendiente.

TERCERA DIVISION

Campeonato Oficial 1982

RESULTADOS:

2ª Fecha, 2ª Rueda

GRUPO "A"

IVAN MAYO (1)
DEP MAIPU (1)

GENERAL VELASQUEZ (0)
CULTURAL DOÑIHUE (0)

SUPER LO MIRANDA (1)
GRAN PRIX (1)

QUINTERO UNIDO (2)
LAUTARO BUIN (4)

DEP. PEUMO (4)
DEP. CASABLANCA (2)

TRICOLOR MUNICIPAL (2)
CONCON NATIONAL (4)

POSICIONES	Ptos.
Super Lo Miranda	19
Lautaro Buin	18
Tricolor Municipal, General Velásquez y Concón National	16
Quintero Unido	15
Grand Prix	14
Iván Mayo	12
Deportes Maipo	11
Deportivo Peumo	10
Defensor Casablanca	7
Cultural Doñihue	2

GRUPO "B"

MUNICIPAL TALAGANTE (3)
LICEO CURICO (1)

CAMPOS DE BATALLA (0)
UNION COMERCIO (1)

CURICO UNIDO (2)
ATLETICO MOLINA (0)

DEF. LAJA (4)
DEP. PARRAL (1)

INDEPENDIENTE (1)
ATLETICO CAUPOLICAN (2)

TEXTIL TOME (2)
DEP. VICTORIA (2)

POSICIONES	Ptos.
Depórtes Laja y Unión Comercio	19
Curicó Unido	18
Atlético Caupolicán	16
Dep. Parral y Municipal Talag.	13
Textil Tomé y Dep. Victoria	12
Liceo Curicó	9
Atlético Molina	8
Independiente Cauquenes y Campos de Batalla	7

HOUSEMAN: EL "HUESO" DE LA DISCORDIA

—Cobreloa acusa a Colo Colo y también a la Asociación Central de Fútbol por la actuación del delantero argentino que está impedido de jugar la Copa Libertadores por tardía inscripción.
—En la Central nadie se da por enterado...

La guerra por los puntos de la "Copa Libertadores" para los equipos chilenos y ecuatorianos entra en el curso de esta semana en su fase culminante. El miércoles 18 a las 20.30 horas, juegan en Quito Colo Colo con Liga Deportiva Universitaria y media hora más tarde, a las 21 horas, Cobreloa y Barcelona se miden en Guayaquil.

Todo eso ocurrirá en la cancha. Pero para Colo Colo se abrió otro frente en esta batalla a nivel internacional. Tendrá que pelear los puntos en secretaría, porque aunque sus dirigentes opinen lo contrario, René Orlando Houseman, el puntero argentino fue mal inscrito para esta primera fase y en esas condiciones jugó contra Cobreloa, partido que aunque terminó empatado, desde el punto de vista legal y moral lo tendría perdido.

Haciendo un poco de historia, Naim Rostion y el entrenador Pedro García, lograron el 5 de marzo en Buenos Aires oficializar la transferencia de Houseman que pertenecía a Huracán. Ese mismo día a las 24 horas, se cerró perentoriamente el plazo para inscribir los jugadores que actuarían en la primera fase de la Copa Libertadores. Colo Colo se movió contra el tiempo, pero a pesar de su rapidez, la Federación de Fútbol de Chile oficializó la inscripción el 9 de marzo y la Federación Argentina lo hizo dos días después, vale decir el 11 de marzo.

En consecuencia, todas las gestiones reglamentarias de Colo Colo, la Central de Fútbol y la Federación Chilena se hicieron con 6 días de atraso. Eso es concreto.

Hasta el lunes 9 de agosto, no había pasado nada. Colo Colo jugó con Cobreloa su primer encuentro a nivel de Copa el miércoles 4 y el match terminó empatado a cero gol.

Ese resultado despertó, primero que nada, el apetito de los equipos ecuatorianos. Para Barcelona y Liga Deportiva el empate de los equipos chilenos es muy conveniente para sus pretensiones, si ganan los cuatro cotejos que se jugarán en el curso de esta semana en sus canchas. Y como sus espías en la Confederación funcionaron en forma óptima, se dieron cuenta de la mala inscripción de Houseman. Como es natural, reclamaron oficialmente a la Confederación, pidiendo su inmediata eliminación, argumentando que el jugador había sido inscrito fuera de plazo.



René Orlando Houseman supera a Puebla en el partido por la "Copa Libertadores". Ahora ha quedado la pelería, porque estaba mal inscrito.

SE ENOJO COBRELOA

Patricio Vildósola y Naim Rostion que son los dirigentes albos con más roce internacional, llamaron telefónicamente al secretario de la Asociación Argentina pidiendo ayuda y antecedentes, pero debieron rendirse ante la evidencia. El jugador fue inscrito el 11 y punto. Por lo tanto, el fallo de la Confederación Sudamericana de Fútbol acogiendo el reclamo, era absolutamente justo.

Los albos se conformaron y Houseman quedó fuera del equipo, descansando en Santiago, ya que no pudo integrar la nómina de 18 cracks que llevó Colo Colo el domingo pasado.

Pero vino el segundo coletazo. Y este es más serio, porque proviene de Cobreloa, quien estima que moral y legalmente le corresponden los 2 puntos del primer partido, porque Colo Colo apoyado por la Central, sabiendo que el argentino estaba mal inscrito, maliciosamente lo hicieron jugar.

Sergio Stoppel, presidente de Cobreloa, el domingo pasado rompió el silencio nortino con frases lapidarias.

—"La Asociación Central al saber que la inscripción se hizo fuera de plazo, tenía el deber de rechazarla o comunicarnos de inmediato la situación. No es posible que Cobreloa tenga que tener una patrulla de detectives en la Central, para que investiguen lo que pasa y no nos 'metan goles'. Eso revela una vez más que en ese organismo Colo Colo hace lo que quiere, porque siempre lo han amparado. Yo pienso que sin necesidad que nadie reclame, la ACF y la Confederación Sudamericana, tienen el deber de rechazar cualquier inscripción engañosa o cualquier trampa. Es más, aceptando que pasaron los 5 días en que se puede hacer la reclamación, nosotros no teníamos antecedentes para hacerla, de modo que los puntos, desde un punto de vista moral, pertenecen legítimamente a Cobreloa."

Luego agregó otros antecedentes, que demuestran que la guerra en secretaría seguirá más adelante.

—"Nos comunicamos telefónicamente con Alvaro Valdivia (secretario de Confederación) y le pedí un informe completo del caso. Me lo entregará en Ecuador, pues le correspondió ser el veedor de nuestros partidos en esas canchas. En todo caso, creo que Colo Colo no actuó rectamente y la Central a su vez, debe velar por los intereses de Cobreloa y no preocuparse exclusivamente de favorecer a Colo Colo que es su equipo regalón."

COLO COLO

Como las declaraciones del doctor Stoppel son directas al mentón, intentamos ubicar algunos dirigentes albos y de la Central, para saber su reacción.

José García, el hombre que está siempre al frente del equipo popular, fue muy cauto en sus opiniones y no le "dio pelota" a los cargos de Cobreloa:



René Reyes: secretario de la Central de Fútbol, no le da esférica al reclamo de Cobreloa.

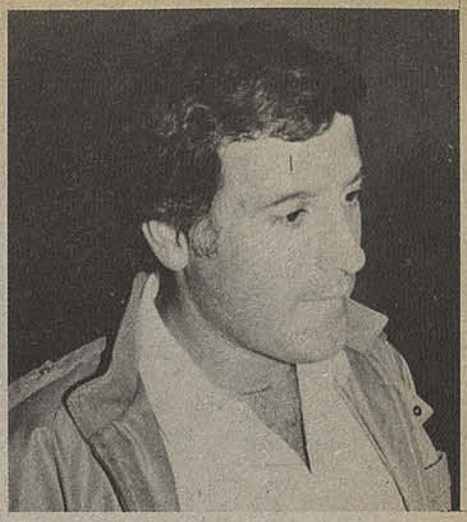

Pedro García: cuando le preguntamos po lío Houseman, contestó: "Los partidos se ganan en la cancha."

—"Colo Colo acostumbra a pelear los puntos en la cancha y no en las oficinas de la Central o la Confederación. Nosotros telefónicamente inscribimos a Houseman oportunamente, pero el papeleo dice otra cosa. Porque estábamos seguros que todo estaba en orden hicimos jugar al crack argentino contra Cobreloa. No hubo ni hay en estos momentos, ninguna intención dolosa. Es una lástima que no viajara a Ecuador, pues nos hará falta. Si clasificamos en esta ronda lo inscribiremos para la que sigue."

LA CENTRAL

René Reyes, secretario de la Central de Fútbol, consultado telefónicamente expresó:

—"La ACF cumplió con su papel. Fue simple correo o buzón, de las resoluciones de la Confederación Sudamericana. No es nuestro papel estar acusando a nadie o pasando datos para producir conflictos.

"Aquí hay un hecho claro: venció el plazo de 5 días que tenía Cobreloa para reclamar. Lo demás es derecho a pataleo y punto.

"Además, los dirigentes de Cobreloa supieron con bastante anticipación que Houseman iba a jugar contra ellos. 'Se les fue reclamar a tiempo'; no quisieron o simplemente desconocen el reglamento. Y esas culpas no las podemos cargar nosotros."

EL ENTRENADOR

Pedro García, entrenador del equipo albo, preparó sus maletas a última hora el domingo 15. Viajó a las 20 con su equipo rumbo a Ecuador, pero desde la mañana salió con su esposa y sus hijos hacia El Arrayán, para el almuerzo de despedida.

—Hacía como 15 días que no estaba con mi gente. Nos fuimos temprano y estuve encumbrando volantines con los cabros. Es la mejor manera de relajarse, ¿no le parece?

—¿Viaja con plantel completo?

—Llevo 18 jugadores, pero no estarán Osbén que se tiene que operar su rodilla, Figueroa que sufre un desgarro rebelde, Galindo que está en recuperación de otro desgarro, Houseman que fue eliminado y Osorio que no fue inscrito. Llevo la mejor gente que dispongo, incluyendo al juvenil Jaime Pizarro, que integra la Selección Juvenil chilena y que apunta a futuro como una de las figuras de nuestro fútbol...

—¿Y qué le parece la reclamación de Cobreloa sobre la inclusión de Houseman?

—No sé mucho del problema, ni me interesa. Para mí el partido está jugado con un resultado oleado y sacramentado. En lo que debo pensar y en lo que estoy pensando, son los partidos en Ecuador...

—¿Qué piensa traer a su regreso?

—Un mínimo de dos puntos, pero siempre por encima de Cobreloa. Para nosotros existe la imperiosa necesidad de buscar un punto más que el equipo nortino, porque ellos son casi imbatibles en Calama. Yo pienso que la Copa se va a definir en nuestras canchas, de modo que la ventaja que saquemos en Ecuador al otro equipo chileno, será vital...

—¿No será mirar por encima del hombro a los equipos ecuatorianos?

—Por supuesto que no. Los locales siempre son favoritos en esta clase de competencias. Pero yo le tengo fe a mi equipo y en estos grandes compromisos es cuando se agranda.

—¿Y por qué llevó a Caszely?

—¿Y por qué no habría de llevarlo? Es un jugador con una experiencia internacional fabulosa, un hombre desequilibrante y demostró estar en buenas condiciones físicas y futbolísticas. Con esos requisitos, no se puede dejar en casa por ningún motivo...

Texto: ALBERTO GAMBOA
Fotos: Archivo Estadio



[illegible] de las mejores llegadas de Cobreloa, pero la reacción del arquero Roberto Rojas le impidió resolver con tranquilidad.

LOS RIESGOS DE LA COPA

En el segundo enfrentamiento en diez días, Colo Colo le ganó a Cobreloa por la vía de un penal, pero subsisten las dudas de ambos en la víspera de los partidos en Ecuador.

Colo Colo y Cobreloa ya están en Ecuador y por cierto que el partido jugado el sábado tiene una simple categoría de recuerdo. Si fuera por proyectar el rendimiento de ambos, tanto en este último enfrentamiento como en el choque por la Copa Libertadores, las conclusiones serían inquietantes. Ninguno de los dos alcanzó a transmitir la imagen de un equipo consolidado y con sus piezas funcionando en el nivel ideal.

Sin embargo, no es novedad que entre ellos las diferencias sean escasas. Salvo excepciones, entre Colo Colo y los nortinos siempre hay definiciones cerradas, con penales para discutirlos y poca superioridad concreta en los aspectos esenci[illegible]les del juego. En los 180 minutos recie[illegible]tes, lo cierto es que generaron espectác[illegible]lo de poca jerarquía y con una tóni[illegible] preocupante: imprecisión en la entreg[illegible] Podrá atribuirse a la marca más exige[illegible] o a un intento –frustrado– de darle ra[illegible]dez al juego, pero en síntesis homb[illegible] como Merello, Vasconcelos, Rivas y O[illegible]meño se equivocaron más que de costu[illegible]bre. Como los ecuatorianos suelen ap[illegible]tar todas sus cartas al pelotazo y al de[illegible]pliegue físico desordenado, los equip[illegible] chilenos tendrán necesariamente que [illegible]cer un fútbol más seguro si quieren sob[illegible]vivir.

COMO LLEGAN

Colo Colo ya parece haber adoptado un estilo de marcación personal en la última línea, lo que vistas las cifras, le da solvencia defensiva, garantizada por el ágil arquero Roberto Rojas. Pero es de mediocampo hacia arriba donde los circuitos albos no caminan con la capacidad acostumbrada. El sábado el ingreso de Houseman en la segunda etapa le dio más variedad a la búsqueda de Vasconcelos-Caszely, pero ya se sabe que el argentino no puede actuar en la Copa Libertadores por inscripción tardía. Como también Osorio está impedido, Colo Colo afrontará sus responsabilidades de ataque con pocos elementos y en el caso de Caszely casi sin fútbol en los últimos meses. Santander también viene de reaparecida y se le nota, porque en el segundo lapso del encuentro con Cobreloa recibió mucho juego y lo aprovechó escasamente.

Es muy probable que en Ecuador Colo Colo se apegue a un esquema más protegido, en el que serán dos hombres en punta los que vayan decididamente al frente. Entre Caszely, Saavedra, Alvarez y Santander, saldrá la elección, pero las dudas igual subsisten en mediocampo. Ahí Ormeño trajinó mucho, pero cayó en el pelotazo incierto; Rivas está lejos de su aporte en entrega y cruce largo, y Vasconcelos sucumbió ante la marca persistente de Puebla. Falta pausa y creación, rubros importantes en cualquier mediocampo, aunque sea para jugar "desde atrás".

A Colo Colo por ahora le alcanza con esto en el torneo oficial y así lo expresa su calidad de líder. En la Copa el asunto está por verse, pero al menos hay buena rentabilidad en las acciones de sus zagueros, que seguramente se llevarán el peso del desgaste en Ecuador.

COBRELOA FRIO

Los nortinos en cualquier circunstancia son un buen equipo. Aun en situaciones como las de su partido con Colo Colo en el que terminaron muy apretados contra su área, buscando la posibilidad lejana de un contragolpe. En el caso de Cobreloa las ausencias de Armando Alarcón y Eduardo Jiménez significan de hecho una estructura nueva para el mediocampo. Merello ahora se echó más atrás y no logra influir en el armado como cuando es el claro conductor. A su lado Siviero y Puebla se esfuerzan por interpretar sus funciones y sólo lo consiguen medianamente. Puebla corre mucho, "roba" pelotas, pero no tiene capacidad para ser un constructor de juego; Siviero está más claro, porque de sus pies nacieron los mejores pases; por sus características físicas es hombre de arranque lento. En suma este trío no alcanza a manejar el partido como lo hace el habitual. Y para peor los de arriba no "enchufan", Rubio, Letelier y Olivera tienen chispazos, especialmente el primero, pero siempre en gestiones muy aisladas, sin complementarse.



Oscar Rojas y Olivera "van con todo". En un partido parejo abundaron los choques y las maniobras de poco corte técnico.

Letelier por segunda vez en pocos días soportó la persecución –en el real sentido de la palabra– de Herrera y lo cierto es que al margen de los foules del zaguero, no mostró viveza ni variedad para escapar a esa marca. Lo llevó poco a los costados y cuando lo hizo fue en maniobras anunciadas, no en despegues simultáneos a la jugada. El ex porteño debe manejarse mejor frente a tales exigencias y necesita un mayor diálogo con los otros delanteros. Ni siquiera Muñoz le cambió el rostro a esa ofensiva que al menos frente a la defensa de Colo Colo ha sido tibia y previsible.

Cobreloa naturalmente es capaz de "sacar puntos" en Ecuador. Tiene jugadores y experiencia para lograrlo. Y atrás por lo menos mantiene su solidez con un Wirth en gran momento y la decisión de Eduardo Gómez, un hombre que alguna vez amenazó con ser un volante de calidad y que ha terminado en el fondo, con correcto desempeño.

Antes que nada Cobreloa ha sido siempre un equipo "manejador" de partidos, capaz de calentar o congelar según sus conveniencias. Ciertas desconexiones actuales en la salida de mediocampo no son habituales y serán los próximos partidos de Copa Libertadores los que probarán si sólo eran baches transitorios o directas nostalgias por los lesionados.

Texto: IGOR OCHOA
Fotos: Carlos Fénero, Verónica Yurisic.



Díaz llega tardíamente; Hoffens ha aprovechado el rebote de un tiro libre de Gamboa en el travesaño, para derrotar el arco defendido por Vallejos. Luego, el mismo Hoffens dejaría la cuenta 2-0 en favor de la "U".

El triunfo de la "U" sobre Audax.

UN PARTIDO PARA PASEARSE LO GANO CON SUFRIMIENTO

- Los pronunciados altibajos de Mondaca-Gamboa
- Hoffens, goleador, fundamental en los dos nuevos puntos.

La "U" es invicta; su equipo marcha puntero y en el número anterior abordamos que este "puede" ser su año, avalado por la confianza de su entrenador, Fernando Riera, el más interesado en que se corte la tregua de trece años en que Universidad de Chile no logra el título de campeón.

La "U" plantea exigencias. Su "hinchada" es más analítica que el común denominador del aficionado. Por lo tanto examina a fondo; no se conforma sólo con los puntos; quiere que su equipo de espectáculo o, en su defecto, rinda de acuerdo al nivel de un plantel que ja ha pasado penurias económicas co ocurre en otras tiendas de la misma D sión.

¿Dónde queremos llegar?:

La "hinchada" salió disconforme domingo del Estadio Nacional. Prim porque se ganó estrechamente al equ más débil del Campeonato (así par serlo Audax Italiano); luego debid alarmante trabajo azul de la segunda fa ción, el más paupérrimo de toda su g tión en las cinco fechas transcurrida sea, el "hincha" salió preocupado; d

misma forma que un espectador imparcial que aguarda de este equipo como "salvador" de una temporada tan difícil como ésta del 82.

Las causas del irregular desempeño azul se deben a factores congénitos del futbolista chileno. Juega "dos partidos en uno" varios al mismo tiempo, porque su irregularidad es su principal característica. Pongámonos en el caso de Mondaca, quien injustamente no fue incluido en la nómina definitiva al Mundial de España. ¿Qué hizo Mondaca?: un primer tiempo notable como una transparencia en el pase largo y en la unidad que debe darle todo mediocampista de categoría al equipo. ¿Después?: cayó en la tibieza del segundo tiempo, arrastrando al equipo azul al desconcierto tanto que fue cambiado por Silva al promediar la fracción final. Nos estamos refiriendo al jugador de mayor categoría que tiene la "U" en el mediocampo.

¿Gamboa?: Perdió un penal servido dos veces (primero por adelantamiento de Vallejos después de haberlo atajado; luego lo desvió lamentablemente para los "hinchas" azules, incurriendo en el resto del partido errores impropios de un jugador internacional. Sus aciertos, sí, fueron decisivos (los dos goles de Hoffens fueron propiciados por Gamboa) pero la crítica está destinada al discontinuo trabajo de un delantero estelar.

Hemos hecho dos alcances individuales. En cuanto a fuerza global, la "U" fue lo mismo que Mondaca-Gamboa: jugó un primer tiempo aceptable bien; luego se dejó estar y estuvo en un tris de ser empatado por un equipo que no tenía por donde igualar si la "U" hubiese mantenido el 50% del rendimiento del primer período.

EL CASO DE AUDAX

Que sepamos no tiene más gente que el plantel que entra a la cancha y los reservas que quedan en la banca al comienzo de cada partido. O si no, Hugo Berly ya hubiese cambiado de "aquillaje" al equipo verde situado en una incómoda posición (por no decir otra cosa) en la Tabla.

Para abreviar, Audax Italiano no tiene fisonomía. Lo peor que le puede pasar a un conjunto de Primera División. Juega porque hay que jugar y no demuestra un estilo definido que pudiera sacarlo del mal trance.

HOFFENS GOLEADOR

Siete goles en cinco partidos; ninguno de ellos con pelota "muerta" demuestran que Hoffens ha logrado en esta temporada lo que faltaba: contundencia en el área. Sabe definir: sus dos goles fueron calcados en ese aspecto: en el primero recibió el rebote en el palo de un tiro libre de Gamboa para derrotar a Vallejos con tiro bajo; en el segundo se ubicó perfectamente para la entrega de Gamboa. Ya con hueco al disparo expidió un derechazo furibundo junto a un vertical estremeciendo las redes. Es el año de Hoffens; puede ser el de la "U".

EL PARTIDO ABREVIADO

La "U" sacó ventajas de 2-0 en el primer tiempo con goles de Hoffens a los 26 y 44'; previamente, al cumplirse los 15', Gamboa había desperdiciado un penal. Luego descontó Audax con un autogol de Mosquera, al enterar los 10' del segundo tiempo y ahí la "U" cayó en el tobogán. El cambio de Pamies por Renzo Gamboa en Audax Italiano dio resultados. El hermano del jugador de la "U" le dio mayor peso ofensivo al equipo verde que en el último minuto estuvo a punto de conseguir el empate, que sólo hubiese logrado por desidia final de Universidad de Chile.

Texto: SERGIO RAMIREZ BANDA
Fotos: Carlos Fénero, Verónica Yurisić, Joaquín Donoso



Gamboa jugando por su cuenta, como lo hizo en todo el segundo tiempo. Y tratando de superar la marcación de Zamorano luego de superar a Ramos.

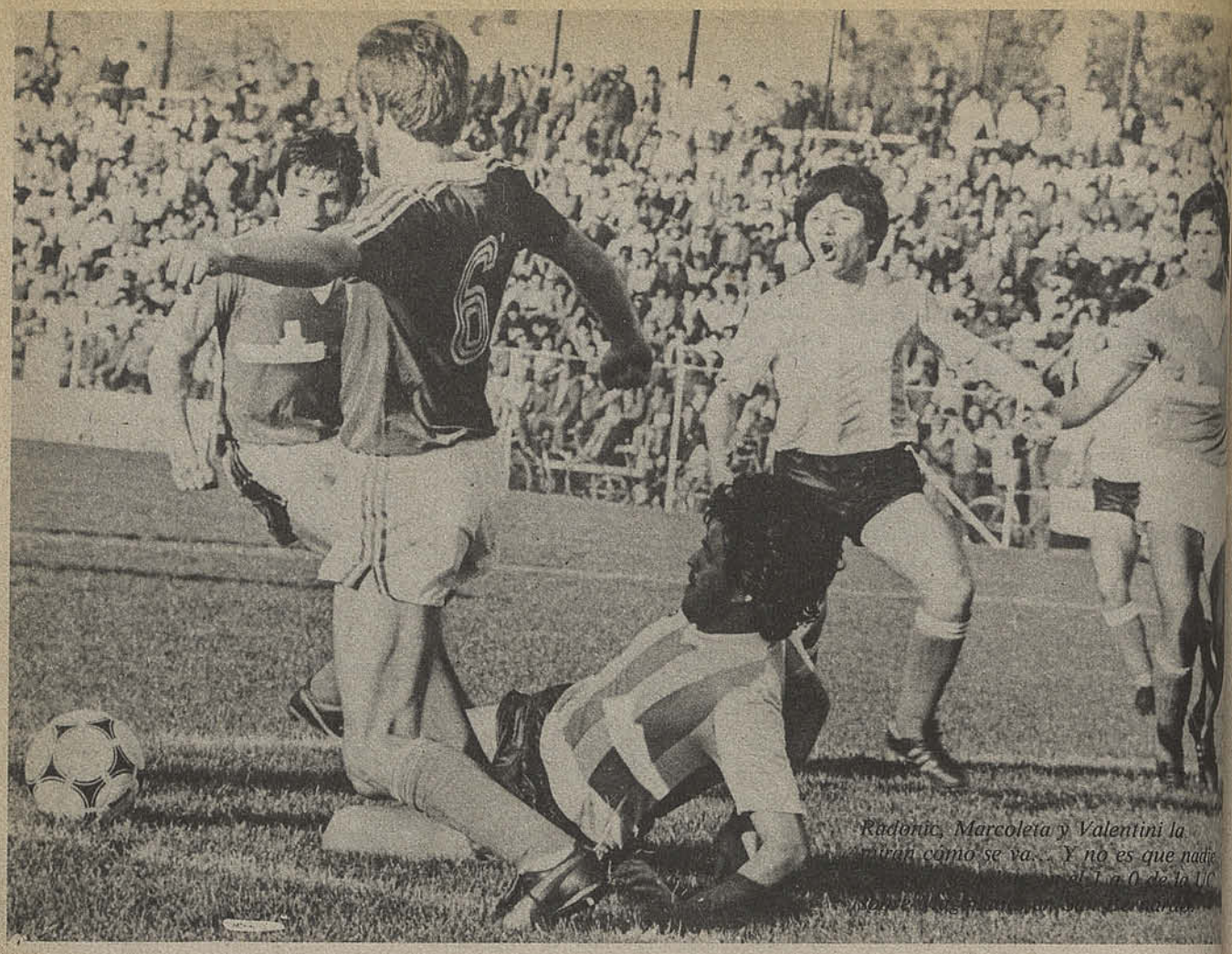

Radonic, Marcoleta y Valentini la entran como se va... Y no es que nadie el 1 a 0 de la UC

POBRE PELOTA...

—Universidad Católica fue un poco más que Magallanes en un partido confuso, con escasas maniobras de juego asociado y la solitaria emoción del gol de Neira.

Hay partidos como el de Universidad Católica y Magallanes en los que cuesta encontrar algo para el elogio. Y peor aún si pese a su entrega, a un deseo objetivo de acertar, los jugadores caen en el enredo y no cumplen mayoritariamente con algo elemental del fútbol: pasarle la pelota a los compañeros y no a los rivales...

Magallanes se distribuyó tácticamente con una idea muy clara y sus marcas individuales determinaron muy temprano las "parejas". Con hombres aptos para la marca como Vildósola y Gaete más el retraso de C. Toro y Bernal, Magallanes pobló la zona central e impidió por largos pasajes la libre creación cruzada. Pero, esta vez la UC aceptó el reto y también con la fuerza de Radonic, Valentini trabajó en la obstrucción de l mediocampistas de tal modo que "peloteo" fue creciendo y los poc que intentaban jugar, rara vez re bían el balón.

Si en el desorden, la UC impresio un poco más por su toque algo m preciso, el gol de Neira a los 35' f un premio impensado y que a la terminó por darle su feo rostro al e cuentro. De ahí en adelante, la UC cerró bien en su zona, cubrió los esp cios ante su tibio oponente e inclu se dio el lujo de no tener una répli contundente porque los paraguay Michelagnoli e Isasi nada hicier En rigor, Universidad Católi "trabajó" el encuentro como más convenía pero sin llegar a la jerarq que debe exigírsele. Tampoco en

jugadores cruzados hubo mucho interés por jugar la pelota contra el piso, por imponer su presunta superioridad técnica, por darle un poco de espectáculo a la multitud. Es evidente que los resultados le irán dando más calma a la UC, pero hay algunas diferencias curiosas. Mientras un jugador de las condiciones de Yoma ha decidido tirar la pelota a las galerías cuantas veces sea necesario, despreciando su propia cuota de fútbol, Espinoza aparece más posesionado de su nuevo puesto en la defensa y manteniendo su agresividad cuando va al ataque. Dos actitudes distintas en jugadores jóvenes que afrontan el mismo desafío: estabilizarse como titulares.

¿QUIEN LE PONE LA LUZ?

Magallanes es desde hace años un equipo honesto, consciente de sus limitaciones de plantel e intérprete de un fútbol de esfuerzo. Pero en este minuto a los pupilos de Jara les falta una mínima claridad. Uno de los que solía ponerla era Juan Toro que emigró del país y así hay una mayoría de hombres voluntariosos, de gran entrega pero notable imprecisión. Y para colmo uno de los que debería influir positivamente, Bernal, pasa por una imcomprensible confusión. Situado como un alero indefinido, Bernal no se acerca ni con mucho a la idea del volante agresivo, con disparo violento y bastante fuerza, que supo interpretar en años anteriores. Por eso no es raro que los dos delanteros en punta Juan Rojas y Marcoleta, jueguen totalmente huérfanos. El domingo Marcoleta picó a los costados y tuvo cierta inquietud por apurar a los centrales de Católica, pero no fueron más de tres los pases relativamente buenos que le llegaron. Y por lo mismo a Miguel Angel Leyes no lo exigieron ni cuando el equipo local presionaba —o quería presionar— tras el empate.

Lo de San Bernardo bien puede ser considerado una coincidencia de infortunios que gestaron un mal espectáculo. Pero a ratos Universidad Católica y Magallanes acentuaron una característica que se ha hecho común en este torneo "post mundial": marcaciones apretadas y una ausencia total de buen manejo de balón, de técnica correctamente aplicada. La pelota parece que hiere y quema, de otro modo no se explica que la mayoría la quiera tan poco...



Pocas veces pudo prosperar Juan Rojas en sus arranques. Y cuando pasó, lo botaron... La defensa de la Católica no tuvo problemas para contener la ofensiva local.

Texto: IGOR OCHOA
Fotos: Carlos Fénero, Joaquín Donoso y Verónica Yurisić

MINUTO 91

Las voces en los vestuarios del Estadio Vulco no sonaron muy fuerte pero sí, sinceras, Santibáñez reconoció que la UC **"había cometido menos errores que en otros partidos y con los hombres que hay se debe jugar mejor aún"**. Jara fue más tajante para señalar que lo de Magallanes **"merece mucho estudio y revisión."**

En verdad los puntos dejaron en los jugadores de la UC una sensación de trabajo cumplido, pese a la carencia de espectacularidad. Rubén Espinoza que fue el mejor, habló con alegría: **"Mis compañeros me han ayudado mucho para que me adapte a la nueva posición: Conversé mucho con Luis Santibáñez y creo que ahora juego con más tranquilidad y madurez. Esta victoria nos sirve mucho porque el empate anterior con Naval fue injusto".**

Leyes también lo analizó bien, por algo fue un espectador privilegiado: **"Casi no tuve trabajo y pienso que en un encuentro muy parejo predominamos por la mayor calidad individual. Magallanes es un equipo que corre mucho, que marca en todos los sectores pero esta vez supimos evitar los problemas."**

En Magallanes nadie se atrevió a insinuar alguna injusticia en el resultado. Juan Rojas, incluso fue generoso con su autocrítica: **"Llegamos muy poco y tenemos que trabajar en ese aspecto. Yo mismo no paso por un gran momento, además que es evidente la mayor preocupación de los defensores que antes me daban más libertad. Por otro lado cuando tengamos más poder de gol todo mejorará."**



A Quintano lo recibieron con un homenaje de la barra. El zaguero no quiso abrir juicio: "Me ha gustado Magallanes por su mística. Algunos defectos pueden ser circunstanciales."

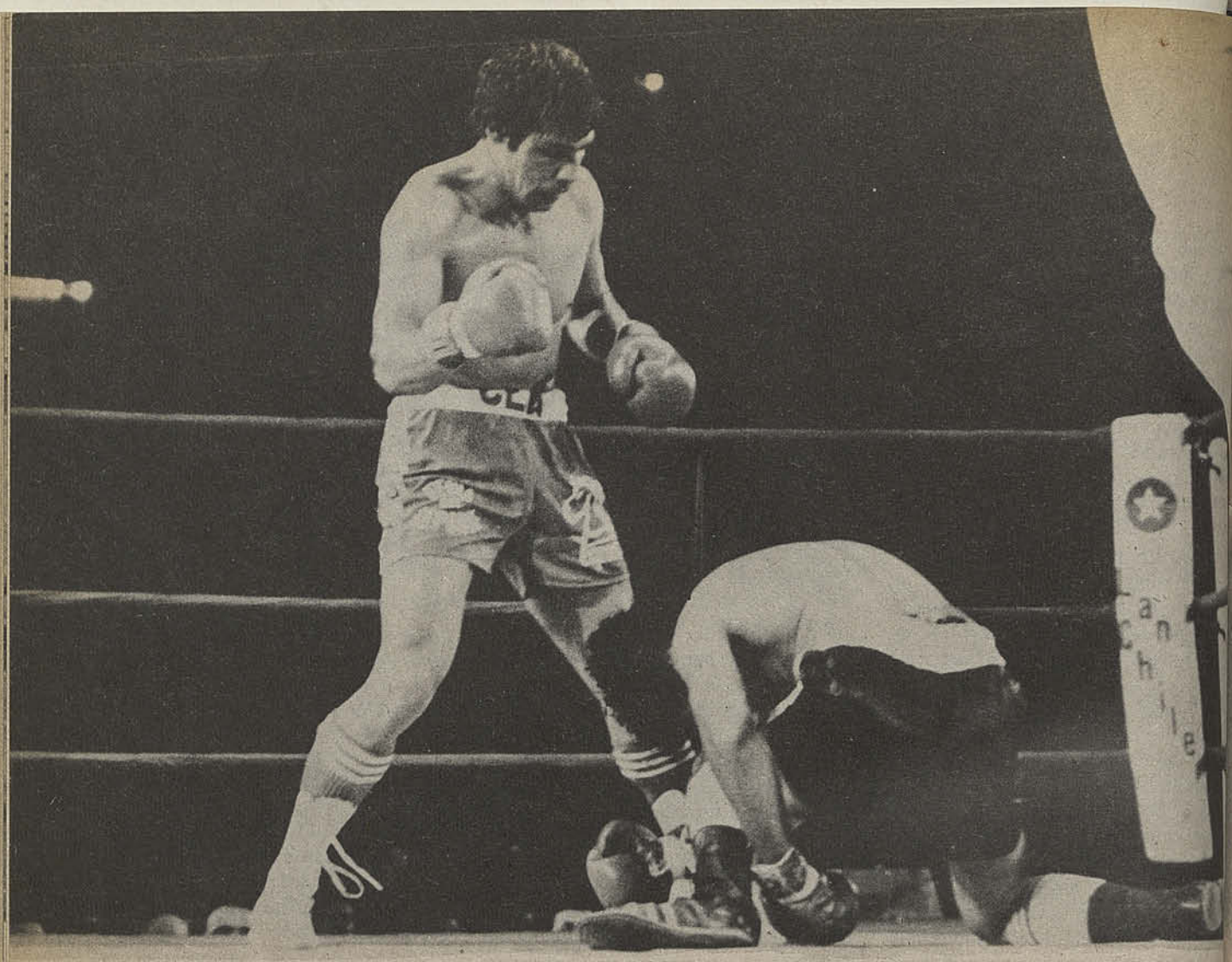

Cea salvó la noche pugilística:

BADILLA: UN LLAMADO DE ALERTA

"Estoy cansado, no doy más". La fr
se de Benito Badilla llenó de preocup
ción a Lautaro Contreras y Roberto Tor
entrenador y primer "segundo". En e
preciso momento, en el rincón opuesto
doctor López, a instancias del árbitro p
ruano José Salardi, subía a examinar
corte en la ceja del ojo derecho del arge
tino Esteban Bustos. El veredicto médi
fue recibido con alivio en el rincón
peleador chileno. A esas alturas, comie
zo del noveno asalto, el panorama
comprometedor para el peleador laj
Sin la continuidad ni la potencia de o
noches, Badilla tenía a cada rato

Combatiendo sin su mejor forma física, el corajudo peleador nacional se encontró con una victoria por nocaut técnico en los momentos en que su rival, el argentino Bustos, lo complicaba con su superior oficio.

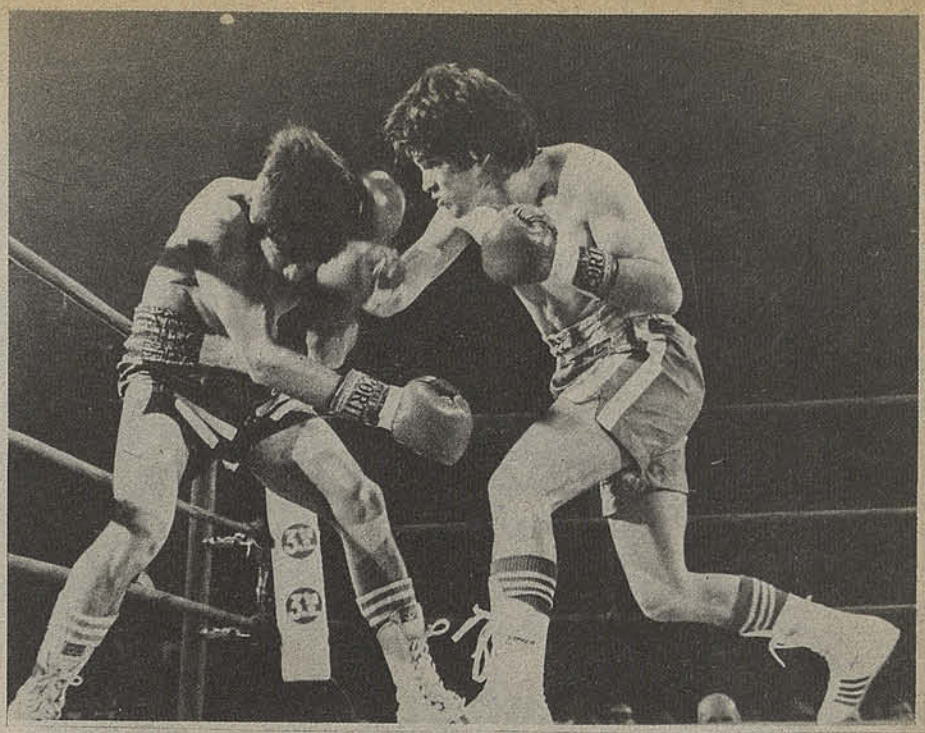

Cea define al "estilo Cea": Ibáñez se desploma tras haber sido conectado por un derechazo terrible al mentón.

problemas para sacar adelante una pelea "cuesta arriba".

Ya en la mañana del sábado, en el local de la Federación, se supo que Benito Badilla tendría dificultades en el caso de no poder ganar por la vía rápida en las primeras vueltas. Sobrepasado en poco más de 400 gramos, tuvo que recurrir incluso a un laxante para encuadrarse en la categoría gallo. Bustos, por el contrario, no tuvo mayores dificultades para dar en la balanza el límite: 53.325.

Los temores se confirmaron pasadas las tres primeras vueltas. Con una izquierda en punta, recurriendo a su extraordinario oficio, Bustos, que ha peleado con lo mejor del boxeo de su país, neutralizó los embates a ratos a ciegas de Badilla, que, como siempre, mostró evidentes defectos en medio de sus inestimables virtudes, a saber: ausencia de golpes ascendentes, poco trabajo con el "jab" y desconocimiento de los recursos para cerrarle el ring a las escapadas del argentino.

En medio de ese panorama vino la hasta cierto punto fortuita definición. El corte de Bustos no era ni tan profundo ni tan extenso para parar la pelea, pero es evidente que si alguien mostraba más deterioro físico, ése era el mendocino, que a la altura del tercer asalto ya sangraba profusamente de sus fosas nasales.

Un llamado de alerta para el peso gallo, décimo en el ranking de la AMB y que tiene proyectado desafiar al dominicano Leo Cruz por el cetro mundial de los supergallos. Deberá mejorar mucho, si quiere tener éxito. Y no perder de vista una verdad: un hombre de sus características depende en un 90 por ciento de su cuidado y dedicación al gimnasio.

Badilla al ataque: con poca continuidad, el peleador nacional careció de su virtud más remarcable.

CEA: ESTREMECEDOR

Al cabo, lo más destacado de la noche fue el nocaut de Miguel Cea sobre Juan Ibáñez. En los momentos en que Ibáñez replanteaba su pelea, prefiriendo boxear en lugar de pelear, el mediopesado nacional lo calzó con un derechazo seco al mentón.

La caída de Ibáñez no dejó lugar a dudas. Se desplomó de cabeza a la lona. Cea se cobraba así revancha del contraste sufrido a manos del mismo Ibáñez la noche en que Villablanca golpeó a la cátedra, ganando por nocaut técnico a Samuel Serrano.

Texto: EDUARDO BRUNA.
Fotos: C. Fénero, J. Meneses y Verónica Yurisic.

¡FUERA LOS SECONDS!

Alejandro Garrido se rehabilitó de la pésima pelea que un par de meses atrás ofreció ante el argentino Cañete. No era un gran rival el argentino Miguel Angel Pereira, invicto tras once combates en su país, pero tuvo el mérito de ganarlo en forma clara, haciendo suyo un veredicto unánime.

Feliz andaba Ricardo Liaño. Un poco porque comenzaba a trabajar con el Canal Nacional después de ofrecer sus veladas por una estación "rival". Bastante, porque pudo anunciar que el "casquivano" Pedro "Ray" Miranda volvía a su corral después de un fugaz paso –sin hacer ninguna pelea– por la promotora "de la contra".

"Tuve un solo descuido y me resultó fatal. Miguel tiene una pegada tremenda". Fue la sincera confesión del argentino Juan Ibáñez después que se recuperó a medias del derechazo que Cea le encajó promediando el 7° asalto.

"Mi herida no era grave. No podían parar la pelea, pero así son estas cosas. Uno sabe que peleando fuera se expone a fallos así. No fue robo. Sería injusto para con Benito Badilla, pero está claro que la pelea era pareja y que si alguien estaba en alza, ése era yo". Esteban Bustos, mendocino, hablaba con mucha tranquilidad después del nocaut técnico que significó su tercera derrota consecutiva ante Badilla.

"No hice una buena pelea, eso es evidente, pero iba ganando". Benito Badilla, haciendo una tenue autocrítica.

"La pegada me sigue salvando, eso es cierto. Me cuesta progresar, entre otras cosas, porque no tengo hombres con los cuales hacer guantes en el gimnasio". Miguel Cea, feliz por una victoria que dirimió un viejo pleito.

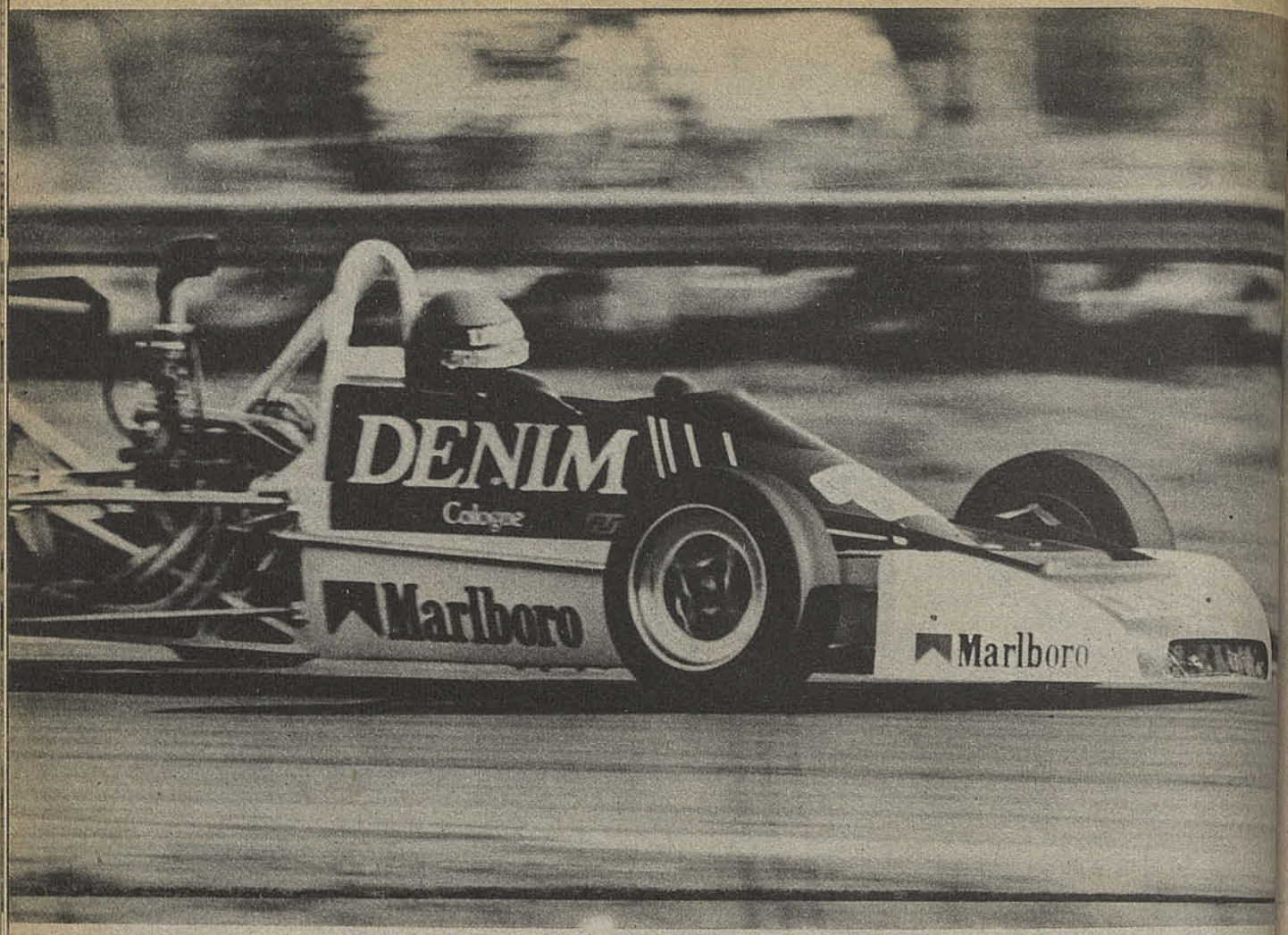

Bengolea-Schmauk:

LA DUPLA QUE RUGIO EN VIZCACHAS

El equipo Denim dominó sin contrapesos la carrera, otorgando al mismo tiempo la Copa Fórmula 4 a Santiago Bengolea.

Hasta el sol aportó su luminosidad para otorgarle un colorido mayor a la última fecha de la Copa Fórmula 4. Y pese a que no hubo mucho público en Las Vizcachas, el evento organizado por el club Universidad de Chile resultó atractivo.

La apertura del día "tuerca" estuvo a cargo de las super motos, un aperitivo de alta velocidad.

Para darle un toque atrayente, los organizadores determinaron efectuar una partida tipo Le Mans. Es decir, las máquinas con sus motores apagados y los pilotos en fila esperando la orden del juez de largada para correr hacia ellas e iniciar la carrera.

En esta modalidad el más rápido fue Jaime Bustamante, a bordo de una Suzuki 1.100. El piloto de la U.C. por varios giros mantuvo liderato de la prueba, mientras Alberto El na, con una Honda C U 900 F recupera posiciones tras una partida dificultosa.

Faltando siete vueltas de un total de que contemplaba la prueba, Ellena logró ub carse en la primera posición, lugar que ma tendría hasta cruzar la meta.

En el segundo puesto quedó Jaime Bus mante y tercero entró Cristián Haleby.

EL TURNO DE LOS 4

Tras este primer platillo de velocidad, tocó el turno a los bólidos de la Fórmula 4, que habían estado gran parte de la mañana revisando los últimos detalles en parque cerrado.

El coche número 5 de Alejandro Schmauk, acercándose a toda velocidad al triunfo en Las Vizcachas.

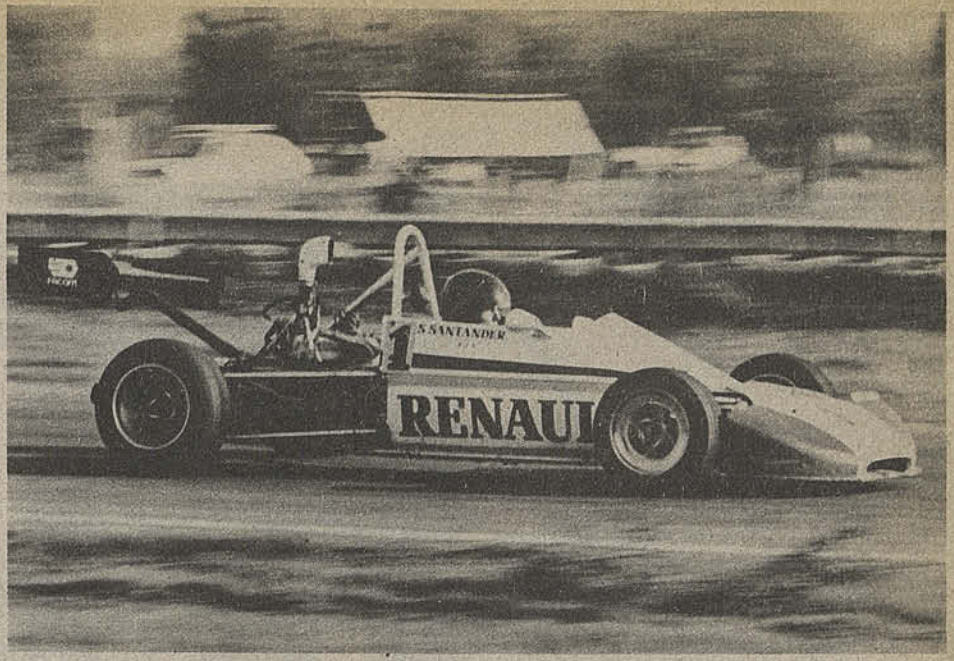

Como antecedente previo a la sexta y última prueba de la Copa F 4, estaba el probable triunfo de Santiago Bengolea, siempre que Juan Carlos Ridolfi no lo superara en carrera y el piloto de la escudería Denim sufriera un abandono imprevisto.

Planteadas así las cosas, los coches se ubicaron en el punto de partida. La posición privilegiada le correspondió a Alejandro Schmauk, quien había hecho el mejor tiempo de clasificación (45 seg. 15 dec.). Tras él se colocó su coequipo Santiago Bengolea.

Efectuada la vuelta de reconocimiento al circuito de mil 609 metros y de vuelta los coches a su posición primitiva en la grilla de largada, se encendió la luz verde de los semáforos.

Desde allí se inició el dominio del equipo Denim.

Partió en punta Schmauk, seguido de Bengolea y más atras Horta. Al cruzar por primera vez la línea de llegada, se mantenían las posiciones.

Tal situación cambió al completarse el segundo giro, pues Santiago Bengolea se colocó a la cabeza. Entretando, Sergio Santander, uno de los rivales más peligrosos, se salía de pista perdiendo preciosos segundos.

La prueba comprendía 40 vueltas al circuito y al promediar la mitad, no había cambios en la punta. Siempre Bengolea en el primer lugar seguido de Schmauk y Horta. La emoción la ponía Sergio Santander, quien le imprimía un ritmo vertiginoso a su máquina para darle alcance a los punteros.

En el giro 23 se efectuó la posta en el team Denim, pasando Schmauk a la punta y retrocediendo al segundo lugar Bengolea. Kurt Horta, de Viceroy conservaba la tercera posición, siendo seguido por su coequipo Juan Carlos Ridolfi en la cuarta.

Cuando faltaban pocas vueltas, Sergio Santander, en su afán por pillar a los punteros, exigió demasiado al coche debiendo abandonar por fallas mecánicas.

De ese modo, sin rivales a la vista, Bengolea se dió el lujo de ser sobrepasado por Horta cuando restaban tres giros para el final. (Una pequeña falla permitió tal hecho).

El banderillazo del juez de llegada ungió a Alejandro Schmauk como ganador de la prueba y Santiago Bengolea, con su tercer lugar, lograba obtener la Copa Fórmula 4. La felicidad lógica en la escudería Denim por el triunfo obtenido. Para los otros equipos (Viceroy, Renault, Schick, Ice Blue) a seguir afinando detalles y solucionar los inconvenientes para darle una mayor lucha a los punteros en la próxima Copa de Fórmula 4, que se iniciaría en septiembre e incluye 8 fechas.

Sergio Santander, en su desesperación por recuperar los segundos perdidos, debió abandonar por desperfectos mecánicos.

Texto: MIGUEL ANGEL MOYA
Fotos: Philip Kavich

EN EL PIT GANADOR

Santiago Bengolea, con su tercera ubicación en Las Vizcachas, consiguió titularse campeón de la Copa Fórmula 4.

Entre las felicitaciones de rigor y el asedio periodístico, el piloto tuvo tiempo para manifestarnos sus impresiones...

"Para nosotros, como equipo, es muy importante haber obtenido este triunfo. Somos los vencedores gracias a que hoy y durante toda esta copa las cosas nos salieron bien. Y en este aspecto hay un agradecimiento especial para los mecánicos, que siempre tuvieron los coches a punto ".

¿Cuáles son las expectativas para la copa que empezará en septiembre?

"Las mejores. Son excelentes, pues contamos con un auto nuevo, en el que corrió Alejandro, y hay otro por llegar, lo que indudablemente afianzará aún más nuestras posibilidades".

En el terreno personal, ¿algún proyecto? ¿Intenciones de seguir compitiendo, pero a otro nivel?

"En este momento tengo muchos ofrecimientos a nivel internacional, pero no puedo adelantar nada de ellos. Sin embargo, lo más concreto es que seguiré participando en las competencias de Fórmula 4, y ojalá siga obteniendo iguales o mejores resultados".

Su coequipo, Alejandro Schmauk, ocupó el primer lugar en la prueba y de paso, también se adjudicó idéntica posición en el torneo Copa Fórmula 4, desplazando al tercer lugar a Juan Carlos Ridolfi.

Schmauk vio del siguiente modo la racha triunfadora del equipo Denim...

"Lo importante es que el equipo dominó la carrera sin contratiempos y que esto nos permitió ocupar primer y segundo en la Copa. Y esto fue un poco consecuencia del grado de profesionalismo que hemos alcanzado, de la excelente preparación de los autos, de la infraestructura adecuada, a la cual hemos sabido sacarle partido. Todo esto, al final, se refleja en el resultado".

¿Vieron en algún momento, durante la carrera, amenazadas sus pretensiones de ganar?

"Esta carrera se definió tempranamente, entre la largada y la tercera vuelta. Al irse fuera de pista Santander, se alejó el único rival que nos amenazaba. Desde allí dominamos sin contrapesos".

¿Cuáles son los siguientes pasos de la escudería?

"El equipo sigue funcionando, preparándose para el próximo torneo. Además, agregaremos un nuevo auto y el vehículo que ocupó hoy Santiago Bengolea, pensamos utilizarlo en el fogueo de un joven piloto, para así tener un equipo más grande y más competitivo".



Schmauk y Bengolea, momentos antes de la prueba, intercambian impresiones sobre el posible triunfo.

Trastienda

AMIGOS DEL ALMA

El "flaco" Bigorra, el lateral mundialista por el costado izquierdo, titular de la Selección de Santibáñez e integrante del equipo azul de la "U", celebró la semana pasada su cumpleaños.

Mejor dicho, recibió una sorpresa. El crack es hombre muy quitado de bulla, de modo que salió el lunes 9 como de costumbre a entrenar y cumplió con todo el horario de trabajo que impone el "Tata" Riera.

En la noche, cuando regresó a su linda casa en La Reina, la encontró llena de gente. En cuanto penetró en el living, todos tomaron su copa y comenzaron a cantar a grito pelado el "apio verde". Luego vinieron los abrazos, los brindis con discursos y todo lo que se hace en una fiesta de cumpleaños. Su esposa, que fue la organizadora de la celebración estaba feliz.

Seguramente los lectores pensarán de inmediato, que estaría presente toda la escuadra azul. Pero no había nadie. En cambio estaban risueños y felices entre los invitados, el "Pollo" Leonardo Véliz con su esposa y el "Chino" Carlos Caszely en persona. Los tres eran amigos, pero esa amistad se selló durante los tres años que jugaron en la Selección...



Bigorra: ¿y los amigos de la "U".

PETRODOLARES PARA SANTANA

Poco después del Mundial, ESTADIO en esta misma sección "Trastienda" publicó que "Tele" Santana, el entrenador del "expreso futbolístico" carioca, pese a que su equipo fue eliminado del Mundial, había recibido tentadoras proposiciones de los países árabes.

También contamos que santana tenía contrato hasta fines del 82 con la Confederación de Fútbol de Brasil, que deseaba renovarle el documento hasta el Mundial del 86 en Colombia. Por supuesto que el DT, se dejaba querer, y todo hacía presumir —según los dirigentes cariocas— que se quedaría en casa.

Sin embargo, los "petrodólares" de Arabia Saudita han sido más poderosos. La prensa brasileña ha informado que Santana firmó un contrato por 600 mil dólares por 2 años a partir de 1983. Agregaron que ya había recibido 200 mil dólares de adelanto y que ante esa evidencia hasta el más porfiado se rinde. Como si esto fuera poco, adelantaron que el sueldo será de 15 mil dólares mensuales, más los premios por partidos ganados y empatados, una casa amoblada con empleados pagados, un Mercedes Benz último modelo a la puerta con chofer incluido y 6 pasajes en avión a Brasil, ida y vuelta, que "Tele" Santana podrá usar una vez al año, cuando sienta nostalgia por el terruño...

—¿Habrá alguien que ante esa oferta diga que no?



A "Tele" Santana "llueven" dólares.

Sergio Martínez Quiroga:

EL ADIOS A UN HOMBRE HONESTO

Sergio Martínez Quiroga, profesional que hizo del periodismo deportivo una escuela de honor, lealtad, honestidad, condición esta última que lo distinguió por sobre todas.

Formado en el sur, en la región que lo vio nacer, se abrió paso en la capital en las columnas de "El Mercurio", prestigiando su hoja deportiva con una altura que en la hora de su muerte fue reconocida por todos. Sergio Martínez Quiroga fue un escudero de la profesión; un periodista deportivo que defendió sus ideales hasta el último, luchando contra su cruel enfermedad. En el momento de la partida cabe el reconocimiento al colega que prestigió el oficio; que sin afán utilitario buscó dar expansión a la apasionante tarea de tener informado al "hincha", hombre que hace del deporte su pasión favorita.

Sergio Martínez Quiroga descansa en paz. La misma que pretendió dar en ruedas de amigos porque por sobre todo era un hombre pacífico, ecuánime, sin odiosidades ni mezquindad.


MILO
MILO
MILO
Milo es el delicioso alimento fortificante que ayuda al desarrollo físico e intelectual de niños y jóvenes, gracias a su rico contenido de vitaminas y minerales.
Nestlé
MILO
Alimento Fortificante
Milo te hace grande

Trastienda

FUTBOL DEL FUTURO

El lunes pasado, en el campo deportivo de Santa Rosa de Apoquindo, los futbolistas de la Universidad Católica vivieron una de las más gratas tardes deportivas. De acuerdo a un plan muy bien estudiado, hubo un entrenamiento general donde los cracks del plantel titular, jugaron y alternaron con los equipos de todas las divisiones del club, incluyendo hasta los "peques" de la tercera infantil.

Este trabajo masivo, fue dirigido por Luis Santibáñez y todos los integrantes del equipo técnico, incluyendo hasta los monitores de las divisiones juveniles. Por supuesto que el espectáculo fue presenciado por todos los más altos dirigentes de la institución, que salieron encantados por la entrega total de los jugadores y del entusiasmo desplegado en partidos cortos, jugados a todo vapor, uno tras de otro. El gol más aplaudido fue el de un delantero de la tercera infantil, que batió en forma impecable al arquero argentino Leyes.

– "En dos o tres años más, con este material humano que estamos viendo, no nos gana nadie, ni en Chile, ni en Sudamérica" comentó entusiasmado Alfonso Swett.

– "Claro que sí, don Alfonso –aclaró Santibáñez– pero a toda esta gente la respalda un equipo, que es el titular. Con ese es el que se está sufriendo y con ese es el que hay que tener paciencia".

Todos se rieron con la ocurrencia del gordo entrenador.



Valenzuela y Cid: los cruzados del mañana.



DOS "CHE" OPINANTES

Ya andan por Europa dos jugadores argentinos, que fueron los pilares del cuadro ex campeón del mundo y que se quedarán en Europa. Pasarella, el capitán del conjunto y el hombre qué ponía el corazón y la fuerza en la defensa cuyana, no bien hizo su aparición en el "Fiorentina", hizo por supuesto algunas declaraciones.

– *"Siento gran tristeza por haber dejado la Selección argentina, donde tenía los mejores amigos. Dentro de poco la afición argentina tendrá la obligación de reconocer que César Luis Menotti, durante los 8 años que estuvo con la Selección, hizo cosas notables. Ganar el título Mundial del 78, el título mundial con la Selección juvenil y un Sudamericano. Yo se que Menotti dijo que yo era su mejor jugador, pero es de justicia que yo diga que César es el mejor entrenador del mundo".*

Osvaldo Ardiles fue más cauto y al parecer también más sincero:

– *"En el Mundial tuvimos altibajos. Hubo jugadores que no rindieron lo esperado. Sé que hay jugadores diferentes que no entrenan porque no se sienten. Pero eso, a la larga se nota"*

Pasarella cree que Menotti es el mejor técnico del mundo.

LAS AZAFATAS

Azafata. Según el diccionario Sopena quiere decir *"dama del tocador de la reina"* y *"mujer que presta los servicios en un avión para atender a los viajeros durante el vuelo"*.

Lo que no dice es que debe tener buena presencia, ser atenta, ser hermosa inteligente. Esta última cualidad puede o no puede existir, si la azafata es comedida y cariñosa.

Bueno, traemos a colación el asunto de las azafatas porque la nebulosa que creó el presidente de la ODEPA, el mexicano Mario Vásquez Raña con sus declaraciones formuladas en Ecuador, tiene que ver mucho con las azafatas que movilizó la delegación de Chile cuando promocionaba su candidatura para obtener la Sede de los Juegos Panamericanos de 1987.

Cuando el cuate Vásquez Raña dijo que *"pasaron cosas"* en esa elección, todos los delegados entendieron que había algo turbio. Y aunque nadie lo dijo, salieron a flote las hermosas azafatas chilenas que acompañaron a la delegación. Hubo por lo tanto sonrisas picaronas y movimientos de cabezas. Y la cosa quedó allí, porque el mexicano sembró la duda, no concretó absolutamente nada y cuando aclaró todo, ya la "embarrada" era así de grande.

Gustavo Benko, el polémico presidente del Comité Olímpico chileno, conversó en rueda de prensa con los periodistas chilenos y fue enfático en aclarar que: "Chile obtuvo la sede de los Juegos en forma lícita y muy limpia. Yo no voy a entrar a este tipo de polémicas por supuestas azafatas, modelos, promotoras o mujeres, como se les quiera llamar. Lo único que quiero declarar oficialmente es que toda la campaña chilena estuvo ceñida a las mas estrictas normas morales y deportivas".

– ¿Pero Chile llevó o no llevó azafatas? fue una de las preguntas concretas.

– Lo efectivo es que Chile llevó azafatas a México donde se hizo la primera presentación oficial. En ciudad de México, hubo azafatas chilenas. Pero a Caracas no fue ninguna. Los ecuatorianos sí que llevaron a Venezuela azafatas o como quiera llamárselas. Nosotros no".

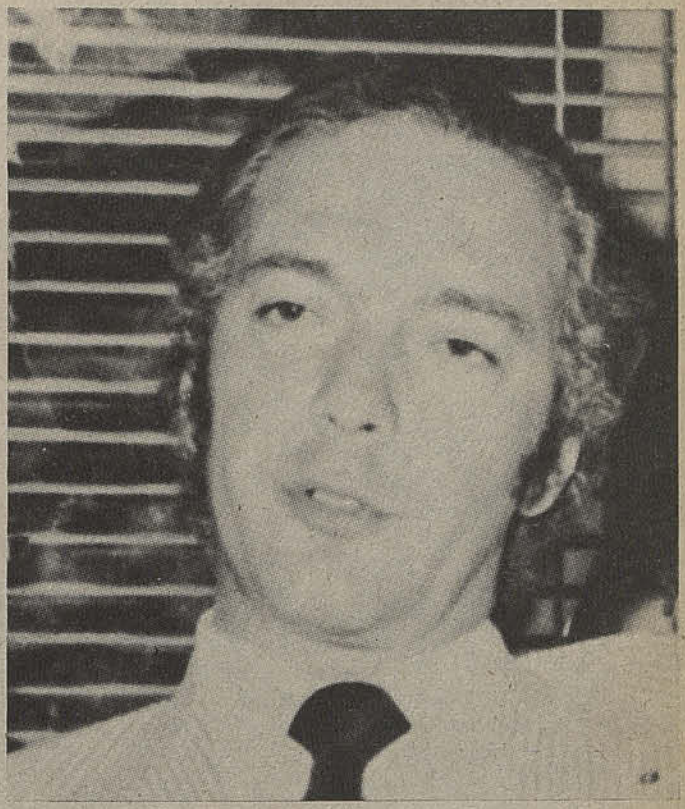

Benko y las discutidas azafatas

"COMO NOS CAMBIA LA VIDA"



Aurelio González: ahora implacable

Aurelio González, ex dirigente de Unión Española, ocupa actualmente el cargo de director de la Central de Fútbol y es miembro del Comité de Arbitros.

Esto no tendría nada de raro, si en el historial deportivo del irascible director, no figurarán tres episodios terminados a combo limpio con los árbitros a la salida de la cancha.

Los "copuchentos" del fútbol, de esos insidiosos que nunca faltan, aseguran que Abel Alonso, presidente de la ACF, que siempre ha tenido bajo su alero al corpulento dirigente, para mantenerlo ocupado y prácticamente neutralizado en sus alardes belicosos, lo colocó en esa comisión para cuidar y defender el prestigio de nuestros discutidos "soplapitos".

Haciendo abstracción de los pelambres, lo importante es que esos objetivos habrían sido completamente conseguidos.

La semana pasada, cuando el Tribunal de penalidades del fútbol profesional, citó a Eduardo Bonvallet por hacer declaraciones contra el pito Mario Lira y al entrenador Luis Santibáñez, por corroborar lo que había dicho el jugador, el más fogoso orador, el que pidió las penas del infierno para estos dos elementos que desprestigiaban e injuriaban a los "angelitos de negro", fue justamente Aurelio González:

– "Debe aplicárseles las más drásticas sanciones a estos elementos que desprestigian gratuitamente a los árbitros, para evitar que este mal ejemplo cunda" dijo entusiasmado.

Lo que va de ayer a hoy. Las tres veces que Unión Española obtuvo el título de campeón bajo la batuta de Luis Santibáñez, Aurelio González era miembro del directorio ibérico y uno de los más entusiastas admiradores del entrenador...

Trastienda

LOS BIGOTES DE GENTILE



Gentile y las promesas que se cumplen.

Claudio Gentile, el hombre de la defensa de Italia que en el Mundial se dio el lujo de anular a los colosos Maradona de Argentina, y Zico de Brasil, ha recuperado sus bigotes.

Ahora, en las canchas italianas y después de las celebraciones y el descanso que merecen los campeones del mundo, ha vuelto a lucir, esta vez, unos tremendos bigotazos.

Gentile, en pleno torneo mundial, prometió a sus compañeros cortarse los mostachos si Italia quedaba entre los cuatro primeros equipos del mundo. Cuando se clasificaron para las semifinales, entre risas y tallas, en los camarines delante de sus compañeros, se afeitó los bigotes.

No sabemos si la promesa agregaba el corte de otras cosas si llegaban a la conquista del título.

Porque no tenemos idea de qué se cortó...

DIRIGENTES SIN OLFATO

Las malas lenguas aseguran que el transitorio arreglo económico que logró el club Santiago Morning con sus jugadores que estaban impagos durante 5 meses, se hizo para que la escuadra bohemia jugara contra Colo Colo en su estadio melipillano.

Esas mismas malas lenguas agregaron que la Central de Fútbol, más propiamente Abel Alonso su presidente, intervinieron directamente para no echarle una mancha más al fútbol profesional suspendiendo el partido clave de la fecha y para probar de paso –si es cierto o no es cierto– que la afición melipillana le dio vueltas las espaldas a la institución.

Lo concreto es que Abel Alonso arregló directamente el problema con los jugadores Jaime Ramírez, Raúl Toro, un dirigente, Jorge Guiloff, y el entrenador "Chita" Cruz a quien muchos cracks de chaguito culpaban de estar atajando una huelga que se hacía inminente. El arreglo fue simple. Les adelantó 500 mil pesos del millón y fracción que le corresponderá de las platas que entregará la FIFA del Mundial y les prometió la recaudación bruta del match que jugaron con Colo Colo. De ese modo, pagaron marzo y abril y renovaron el entusiasmo de los jugadores.

"Chita" Cruz explicó el fenómeno que significó que los titulares jugaran cinco meses sin ver un miserable peso, con una frase:

–"Los jugadores creen en mí"

Raúl Toro, uno de los jugadores delegados fue más contundente:

OTRA VERSION

El presidente de Santiago Morning tiene una versión más realista y tal vez más amarga de la situación de su club y del problema con los jugadores. Jorge Massoud asumió ese cargo hace exactamente 2 meses, justamente cuando todo indicaba que la institución estaba condenada a desaparecer.

–"No le podemos pedir plata a nadie, no tenemos de dónde sacar recursos y hasta nos da vergüenza recurrir a la comunidad melipillana. Le debemos a medio mundo y ahora el problema es pagar. Los dirigentes ya no podemos poner más dinero porque tenemos comprometidas nuestras cuentas. En esto de salvar al club no hay negligencia ni pasamos sentados. Con los jugadores mantenemos armonía, sabemos que tenemos que pagar, ¿Pero cómo?

En la última reunión de directorio acordamos nuevas economías, barajamos fórmulas para ponernos al día. Si logramos eso, lo demás podría planificarse con tranquilidad. Los jugadores han tenido un comportamiento admirable. A mi juicio, se pasaron en la cancha y fuera de ella.



Santiago Morning jugó con Colo Colo en Melipilla, pese a todo...

–"Si esperamos la ayuda de los dirigentes nos morimos de hambre. Durante 3 meses no movieron ni una "pata" para conseguir dinero y arreglar los problemas pendientes. Por eso fuimos donde Abel Alonso y en un mes prometió ponernos al día. Si hemos soportado esto es porque la mayoría de los jugadores son jóvenes, solteros y viven con sus familias. Los casados deben a cada santo una vela. Pero lo importante es que aprendimos a buscar nosotros la solución".

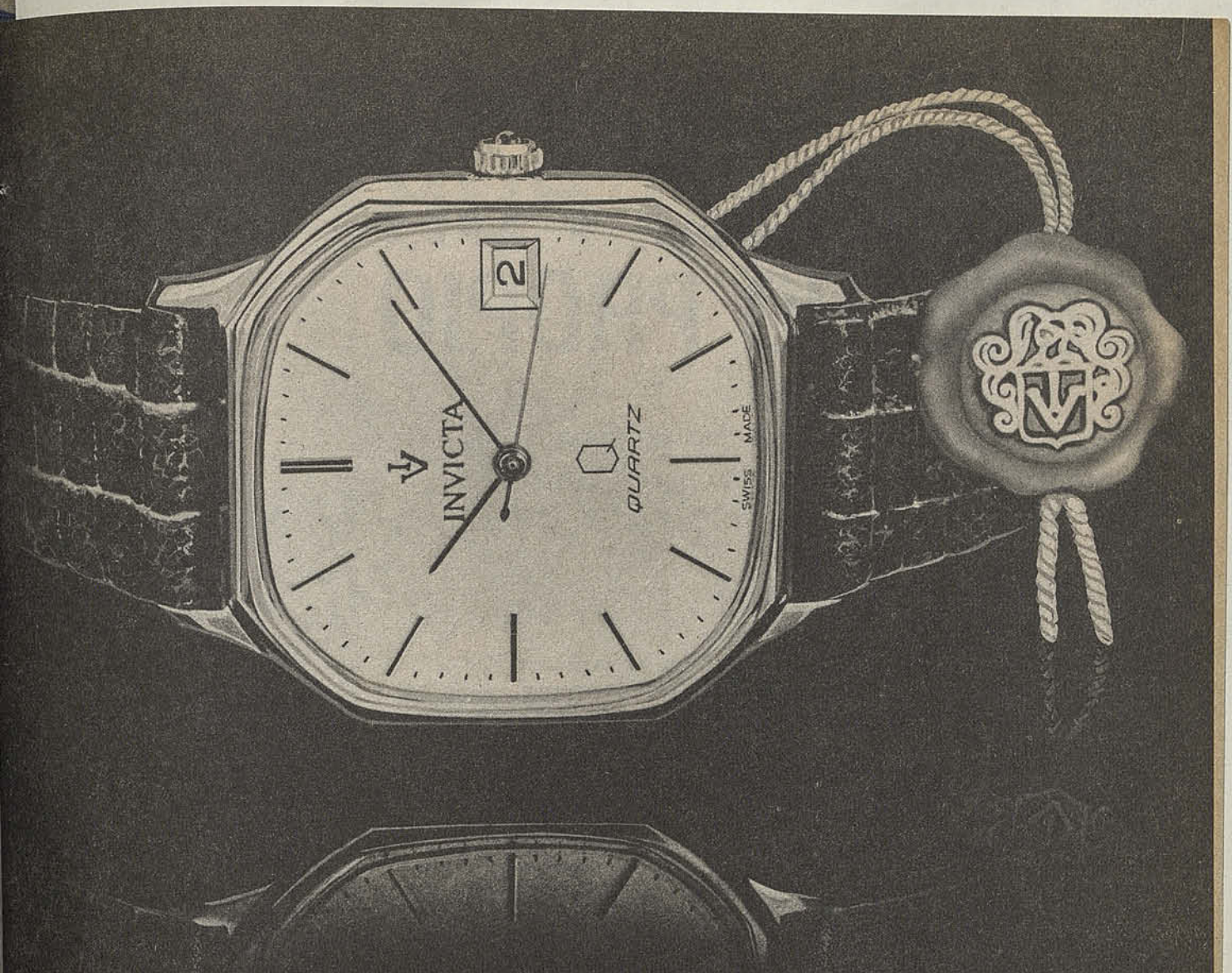

INVICTA
EN EL DEPORTE MUNDIAL

La marca de precisión en el deporte mundial es INVICTA.
Exactitud, belleza y calidad son los tres atributos que la industria Suiza ha plasmado en el reloj de nuestro tiempo: INVICTA.
Su singular belleza y las más estrictas especificaciones de precisión son garantizadas por INVICTA, para cada reloj en su categoría.

INVICTA
Símbolo de confianza desde 1837.

incabloc
SWISS MADE

Agentes oficiales en todas las ciudades importantes del país. Representante: BARROS Y CIA. LTDA.
José Miguel de la Barra 536 – Of. 602 Tel. 30378 Santiago. Zona Franca Iquique

Arturo Salvatierra

CAUDILLO POR DERECHO PROPIO

El espigado defensor de Chile nos habla del momento actual del hockey, y de esa selección que es "temperamento, lucha, esfuerzo".

Es el que empuja, que grita y ordena. Es el que inyecta la necesaria cuota de temperamento; el que pone la "garra" para sacar adelante un partido.

Es Arturo Salvatierra Ibáñez, uno de los símbolos de la selección chilena de hockey en patines.

Por su forma de ver este deporte, por la identificación que con esta actividad logra, lo requerimos para que nos diera una visión actual del hockey.

Lo encontramos en su oficina donde da curso a la otra faceta de su vida. Ahí donde trabaja habitualmente Arturo Salvatierra, el ingeniero civil.

Aunque no viste la tenida deportiva, no tiene problemas para ingresar a una cancha imaginaria y hablar de su pasión.

¿En qué plano se encuentra en estos momentos el hockey en patines?

La respuesta brota segura...

"Creo que atraviesa por un excelente momento, ideal para incentivar a la gente joven que desee practicarlo. Esta situación se debe a los significativos resultados conseguidos en los últimos mundiales (1980-Chile y 1982-Portugal; a la presencia de jóvenes en la selección que participó en estos eventos y, la tercera razón, que lamentablemente nuestro deporte nacional vive una etapa muy baja, pero que a la vez nos beneficia. Todos

Una escena del partido Chile-Portugal, durante el último mundial. Salvatierra, al fondo, protegiendo a su arquero.



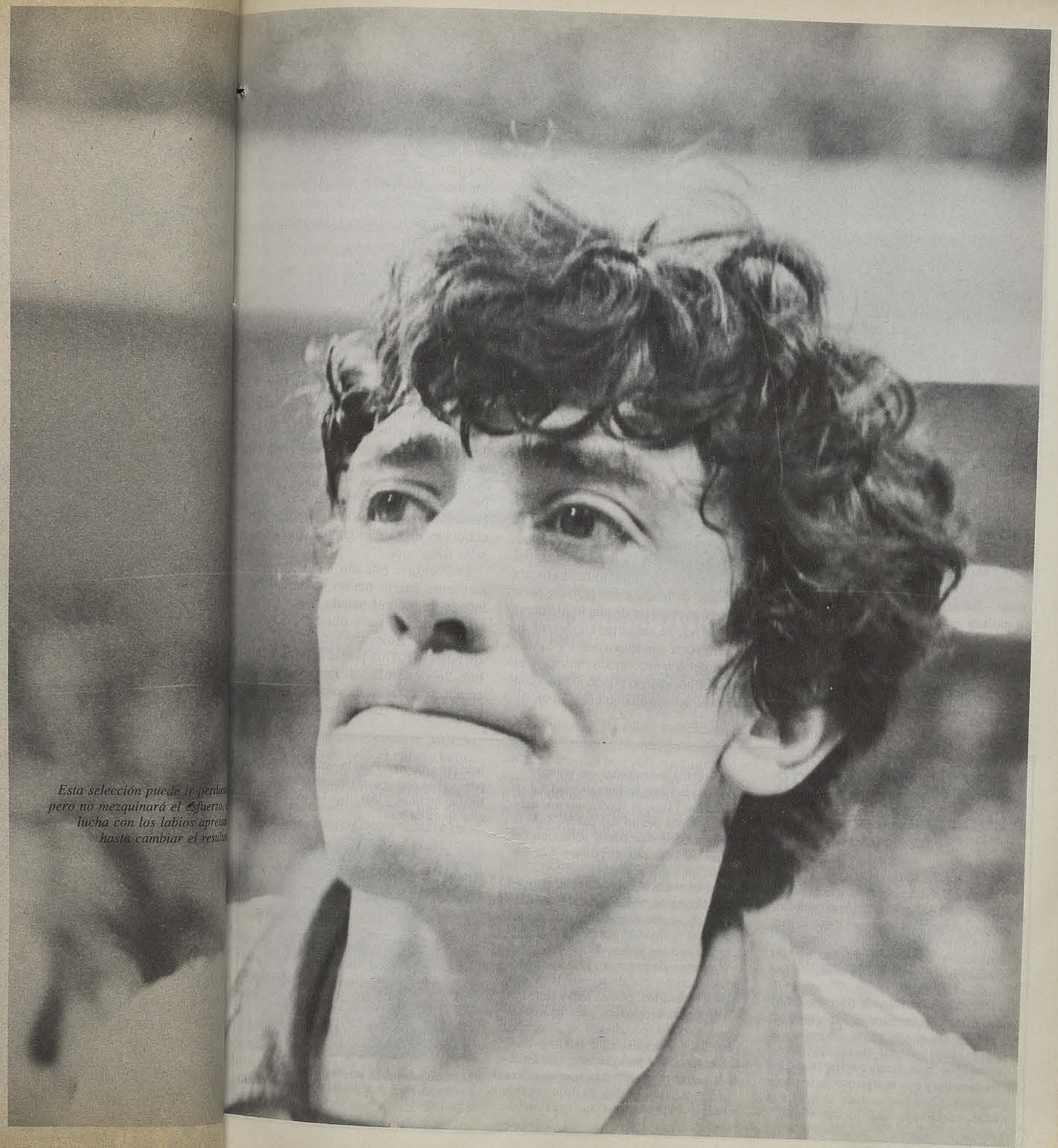

Esta selección puede ir perdiendo pero no mezquinará el esfuerzo, lucha con los labios apretados hasta cambiar el resultado.



La otra cara de su vida. Su trabajo como ingeniero civil en una empresa constructora.

estos factores han significado que mucha gente se esté interesando en el hockey, crea en lo que hacemos y nos dé su apoyo''.

LA ANSIADA MASIFICACION

Teniendo en cuenta lo que acontece ahora y revisando lo recorrido anteriormente, ¿se puede señalar que el hockey en patines es un deporte popular?.

''Creo que no podríamos hablar de popularidad de un deporte que se hace en familia; donde sólo alrededor de 60 personas presencian los partidos. Creo que eso nos excluye de ser un deporte popular''.

A su juicio, ¿a qué se debería esto?.

''La falta de interés masivo principalmente es de orden económico. Lamentablemente, el hockey en patines es un deporte que requiere de una implementación costosa. Se necesitan elementos que en su mayoría son importados y hasta la cancha debe tener características especiales. El hockey no puede jugarlo cualquiera a una hora cualquiera y en un sitio cualquiera''.

¿Cómo se podría subsanar esto?, ¿de qué manera se podría invertir esta realidad?.

''Dando o creyendo un poco más en este deporte y gastando plata en promocionarlo, en darlo a conocer aún más. Hacer, por último, chuecas de palos de escoba y regalarle patines taiwaneses a los niños. Es decir, contar con una base para partir, para darle una sólida proyección a este deporte. Y como le dije antes, este es el momento justo para hacerlo, porque muchos ojos se están volviendo hacia nosotros''.

POCOS CREYERON EN NOSOTROS

Es conocida y vastamente discutida la situación deprimente por la que camina el deporte chileno. Pasará un tiempo antes de que se alejen los sinsabores de la magra presentación chilena en el mundial de España. Por ello, el aficionado busca resarcir sus penas en otras actividades donde haya triunfos. Chile no es muy dado a obtenerlos en el ámbito mundial, pero hay pequeños chispazos de gloria. Fresco está el caso de los bicicrossistas y el hockey en patines también ostenta un sello triunfador.

En Portugal, este año, Chile obtuvo un excelente cuarto puesto, concitando el interés de todo el mundo. Pero, ¿habrá alguna receta para obtener victorias cuando los medios son escasos y se para sin bullicio? ¿Qué piensa al respecto Arturo Salvatierra?. ''Si muy pocos creen en nosotros, tenemos muy pocos a quienes defraudar. Este pensamiento nos di-

"LOS VIEJOS SOMOS NECESARIOS"

Arturo Salvatierra señaló que la selección chilena de hockey era temperamento, lucha y esfuerzo. Quien mejor que él para representar individualmente dichas características y convertirse en caudillo del elenco. Pero, ¿cuál fue la causa de que asumiera dicha posición?

''Todos los papeles de líder y caudillo nadie los impone, sino que el grupo los crea. Pienso que el grupo del hockey se fijó en varias personas y la elección recayó en mí. Fue fruto de una confianza que me fui ganando y que es algo que no se puede imponer. Creo que también se debe a la edad, ya que soy uno de los más viejos''.

¿Es difícil desempeñar ese puesto?

''Es de bastante responsabilidad y difícil hacerla, ya que se supone que uno debe hacer cumplir dentro del cuadro todo lo que signifique una buena actuación del mismo. El líder será el primero que ataquen si algo está fallando.

Pese a tan alta responsabilidad, esta misión sólo me ha traído satisfacciones''.

¿Usted se enmarca como uno de los viejos del equipo (27 años), ¿qué tal es la relación con los jóvenes?.

''Afortunadamente, los jóvenes han logrado entender que de repente los viejos somos necesarios. Que es importante que los gritemos, ordenemos y les digamos lo que hay que hacer cuando se compite a alto nivel. Además, ellos también están entendiendo que para practicar este deporte y lograr resultados hay que sacrificar familia, pololas, fiestas. Es difícil pedirle a un lolo de 18 años que deje una fiesta de lado por entrenar. Pero lo están haciendo, pues se han dado cuenta que nosotros también lo hicimos y logramos los resultados que ahora se ven''.



"Afortunadamente, los jóvenes han logrado entender que de repente los viejos somos necesarios".



Toda la emoción en una imagen. El hockey es corazón, ansias de triunfar, de dar hasta la última gota. Ahí radicaría la razón de los triunfos.

tranquilidad. Cuando nosotros partimos nadie se fijó, pues todo el mundo pensaba en el fútbol. Esta situación nos permitió trabajar sin alteraciones y nos incentivó para hacerle sentir a todos que nosotros también éramos deportistas y también estábamos representando a Chile. Todas estas características hicieron posible nuestra buena actuación''.

¿Qué viene ahora?, ¿Cuál es la nueva responsabilidad?

''La tarea no es muy distinta a la anteriormente hecha en el mundial. La idea es trabajar y trabajar mucho. Así se van a conseguir los resultados. En esto no hay secretos, pues el trabajo es la única manera de enfrentar a los grandes en este deporte. Ahora, nuestra selección está pensando en el Mundial de Italia, que debe celebrarse el año 1984, aparte de la participación en los Juegos Odesur y los Juegos mundiales de Inglaterra. En todo eso se está pensando y planificando''.

TEMPERAMENTO, LUCHA, ESFUERZO

Hablando de la selección chilena de hockey en patines, ¿Cómo la definiría usted?. ''Yo creo que esta selección, de todas maneras, ha sido ''temperamento, lucha, esfuerzo''. No nos podemos comparar en técnica con varios equipos, pero muchos de esos equipos no nos pueden ganar porque les falta ese algo intangible que nosotros sí tenemos. Y eso nos ha dado bastante satisfacciones.

Además, y hablando sobre algo que me haya causado la mayor alegría, creo que lo mejor fue el empate con España en Portugal. Hace 10 años, al entrar a jugar con ellos, sólo deseábamos que no nos hicieran más de 10 goles, menos pensábamos en ofrecer un encuentro equilibrado.

Ahora, jugamos de igual a igual con ellos, incluso empatamos en partidos disputados en Suiza y Portugal. Hay que pensar que España es uno de los grandes.

Esto refleja a las claras una superación de este deporte en Chile''.

¿Cómo estamos con Argentina?

''En el mejor sentido de la palabra, yo estoy muy picado. Creo que el mundial de Portugal era la oportunidad justa para medir fuerzas, pero por eso del gol average no se pudo hacer el partido que correspondía. Creo que técnicamente son superiores, pero saben que no nos pueden ganar tan fácilmente. Mi deseo sería jugar un partido en estos momentos pero es difícil, ya que la mayoría de los integrantes de su equipo están diseminados por Europa. Sin embargo, aunque no se realice dicho encuentro, creo que Chile está recuperando el sitial que tenía en Sudamérica: Primero o segundo''.

UN SEGUNDO DE EMOCION

¿Algún recado o mensaje a quienes aún no conocen las bondades del hockey en patines y el deporte en general?

''Me gustaría que el máximo de chilenos lograra, algún segundo en su vida, experimentar la sensación de estar vestido de rojo en una cancha y enfrentar a otro equipo de distinto color. Eso es impagable y no hay palabras para graficar lo que significa vivir ese momento''.

Texto: MIGUEL ANGEL MOYA
Fotos: Carlos Fénero

Ha tenido tres coronas, frente a Pryor irá por la cuarta:

ARGÜELLO: TRAS LA HAZAÑA INEDITA

El extraordinario boxeador nicaragüense, actual monarca mundial de los livianos y ex rey de los plumas y livianos juniors, intentará el 12 de noviembre ganar la corona de los welters juniors, que ostenta el invicto peleador estadounidense. Si lo logra, habrá obtenido lo que ningún pugilista de la historia pudo alcanzar.

La imagen del gran campeón: los ojos abiertos, dominador de la situación frente a Arturo León. Uno más que conoció la potencia de los puños de Argüello.

... TRAS LA HAZAÑA INEDITA

Bob Arum, el promotor rival de Don King, aguantó el aliento y puso en suspenso a la audiencia de periodistas citados a la conferencia de prensa. Sólo después de dejar pasar unos segundos que parecieron eternos, les dijo: **"Se trata del combate entre Alexis Argüello y Aaron Pryor por la corona mundial de los welters juniors, que, como ustedes saben, será el cuarto mundial tras el cual va el nicaragüense. El combate será el 12 de noviembre en Miami, Las Vegas o Reno, y hemos decidido denominarlo "La batalla de los campeones".**

El título, en realidad, no le quedaba grande. Campeón pluma, liviano junior y liviano actualmente, el nicaragüense Alexis Argüello, desafiando al invicto monarca Aaron Pryor, intentará lo que ningún otro pugilista en la historia pudo lograr: ser campeón mundial de cuatro diferentes categorías. Por eso, terminado el acto en que Arum dió a conocer además que las bolsas serán de 1,6 millones de dólares para Pryor y 1,5 para Argüello, éste dijo:

"Dedico esta pelea a Henry Armstrong, el único boxeador en la historia que intentó lo mismo que yo voy a intentar ahora. El fracasó. Yo voy a tratar por todos los medios tener éxito".

Muchos recordaron lo cerca que estuvo Armstrong. Campeón mundial de los plumas, welters y livianos, en esa secuencia, a fines de la década del 30, diez años más tarde enfrentó por el título de los medianos a Ceferino García. Pero el combate terminó empatado y García retuvo el cetro.

QUIEN ES ARGÜELLO

Nació en Managua, Nicaragua, el 19 de abril de 1952, y ya antes de los quince años era profesional, debutando con un terminante nocaut en el primer asalto contra su compatriota Israel Medina, el 18 de noviembre de 1968 en su ciudad natal. Pronto se transformaría en un interesante prospecto de campeón del mundo, título que obtuvo en la categoría pluma por primera vez en el año 74, venciendo a su ídolo, el mexicano Rubén "Púas" Olivares. El 78 retó y ganó a Alfredo "Salsero" Escalera por la faja mundial de los livianos juniors y su tercer cetro lo obtuvo en junio del 81, superando por puntos en Londres al escocés Jim Watt.



Argüello y el duro entrenamiento: "Para ganarle a Pryor y hacer realidad mi sueño tengo que prepararme como nunca", dice el actual campeón de los livianos del Consejo.

Con 30 años, Argüello es un campeón en el exilio voluntario. Reside en Gables by The Sea, un suburbio residencial de Miami desde que en su país el movimiento sandinista derrocó a Anastasio Somoza. Argüello tenía un cargo en la Guardia Nacional del ex mandatario y no esperó ver que actitud asumía para con él el nuevo régimen. Con su pequeño hijo y su esposa, Loreto, decidió voluntariamente exiliarse en Estados Unidos.

Estrenadores ha tenido varios. Comenzó con Miguel Angel Rivas, siguió con José Morales y después lo han dirigido sucesivamente Curro Dossman, Al Silvani y actualmente Arturo "Cuyo" Hernández, el mismo que dirigiera a Martín Vargas en Mérida en su primera pelea ante Miguel Canto. Precisamente el "Cuyo" es quien ha dado una mejor definición de lo que es el boxeador, para muchos el mejor pugilista latinoamericano de toda la historia.

"Alexis ofrece la imagen de un peleador concentrado y frío, capaz de ir deteriorando la resistencia de su adversario. Va rea-
zando su plan sobre la marcha de la pele
hasta que en un instante descubre que l
hecho daño al rival y entonces aplica tó
su presión para rematarlo".

Su record es más que respetable, exce-
lente: de sus 70 peleas como profesiona
ha ganado 66, ha perdido cuatro y de su
triunfos 56 han sido por la vía rápida. S
última derrota la sufrió en 1978, a manos
de Vilomar Fernández, que lo superó po
puntos en diez asaltos.

El actual monarca mundial de los livia-
nos, versión Consejo, tiene ya una expe-
riencia combatiendo como welter junior
la categoría en la que reina Pryor. El 1
de julio recién pasado logró una categóri-
ca definición al segundo asalto en Atlan-
tic City frente al norteamericano Kevin
Rooney.

Sobre esa victoria y su futuro en la
nueva categoría que invade, Argüello ha
dicho:

"Tengo más aguante como welter junior.
Bajar constantemente entre tres y cuatro
kilos para llegar al límite de los livianos
(61.2 kilos) significa mucho. Esta vez voy a
pelear en mi peso normal".

Acerca de Pryor, su rival: **"Para ganar-**
lo tendré que prepararme mucho. Es un
blanco en constante movimiento y debo
estar en la mejor condición de mi vida para
triunfar sobre Pryor".

QUIEN ES PRYOR

Nacido en Cincinatti, Ohio, Aaron
Pryor está invicto en 31 peleas, 29 de las
cuales ha ganado por la vía rápida. El
título de campeón del mundo de los wel-
ters junior lo obtuvo el 2 de agosto de
1980, venciendo en cuatro asaltos al co-
lombiano Antonio Cervantes. Su última
defensa fue ante el japonés Akio Kana-
da, el 4 de julio.

El moreno norteamericano, a pesar de
su carrera, no se considera un gran cam-
peón. Cree que sólo podrá titularse de
después de vencer a Argüello. Dice:

"No me siento un gran campeón. Es cier-
to que mi record es bueno y que mis últi-
mas 23 peleas las he ganado por fuera de
combate, pero necesito vencer a un tipo de
la jerarquía del nicaragüense para recibir-
me de gran boxeador y extraordinario
campeón".

Poco menos de dos meses tendrá el
extraordinario boxeador nicaragüen-

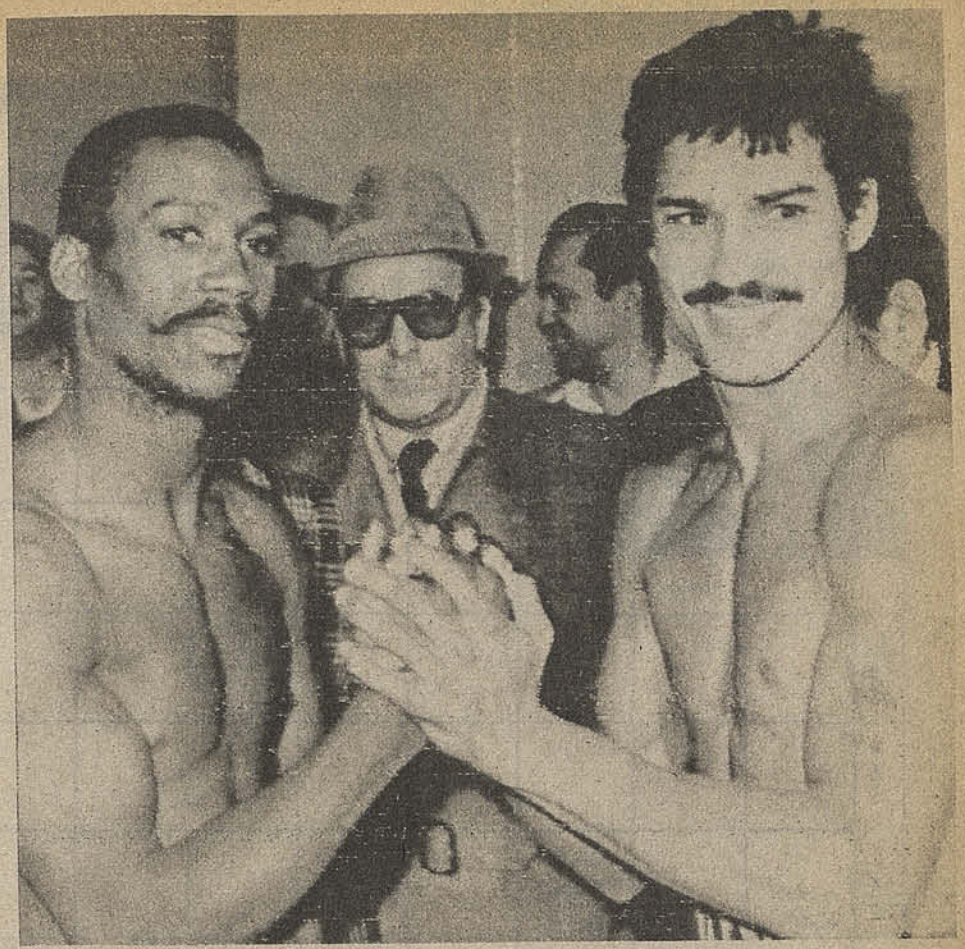

Los momentos previos a su segunda victoria importante: con el portorriqueño Alfredo Escalera, cuando le retó por el cetro mundial de los livianos juniors que ostentaba el boricua. Por supuesto, ganó Argüello.

para prepararse e intentar la mayor hazaña del boxeo. Su clase comprobada se vio fortalecida por una verdad indiscutible: en welter junior mantiene la potencia devastadora de su pegada. ¿Qué pasa si al igual que Ceferino García fracasa en su intento?

"¿Que pasaría entonces? Mantendré a firme la promesa que le he hecho a mi esposa, a mi hijo, a mis padres y hermanos –dice Argüello–, **es decir, me retiraré del boxeo antes de la navidad del año 83. Con lo que he ganado hasta aquí ya tengo asegurado mi futuro".**

Texto: EDUARDO BRUNA
Fotos archivo de Estadio

RENE PAREDES SIGUE EN LA BRECHA

Su reconocida modestia sufre un leve resquebrajamiento cuando se dice de él que es "un hombre de boxeo por sobre todas las cosas". Es que después de medio siglo como aficionado, tras haber sido boxeador, árbitro, entrenador, promotor y manager, René Paredes siente que toda su entrega por el deporte de los puños tiene la invalorable recompensa del sincero reconocimiento. Y es ese mismo hombre que ha vivido junto al ring el que ahora inicia una actividad nueva que lo tiene caminando entre nubes.

"Es cierto –comienza diciendo–, **porque si bien yo he sido entrenador, nunca había hecho lo que ahora comienzo a hacer: clases de boxeo en una academia particular. Así como hay cursos de judo y kárate, ¿Por qué no podría haberlos del arte de la defensa propia?".**

– ¿Dónde funcionará su academia y qué persigue con ella?

"Funcionará en el antiguo gimnasio de la Federación, en San Antonio 427, piso 11. Admitiremos alumnos no menores de 16 años, sin tope de edad. Cualquiera que esté físicamente apto puede aprender. La idea no es formar campeones, porque esa es labor de otros, pero indudablemente ayudaremos a que mejore el nivel pugilístico. Por lo demás, si de los alumnos sale alguien bueno, mucho mejor".

Experiencia tiene de sobra. La ha ganado como boxeador, como "sparring" de "Fernandito" y de Simón Guerra, como árbitro de innumerables torneos panamericanos y latinoamericanos. Con sus conocimientos recogidos a través de décadas y décadas de ver a los mejores boxeadores del mundo.

– Una labor así usted ya desarrolló en cierto sentido en Estados Unidos...

"Efectivamente. Durante un tiempo trabajé como manager en el famoso gimnasio Olímpico, que tiene en Los Angeles Jimmy Montoya. Incluso tengo el carnet de manager, concedido por la Federación Norteamericana".

Del boxeo chileno actual tiene una pobre impresión: **"Creo que estamos poco a poco saliendo a flote, pero aún falta mucho,** –señala–. **Lo peor es que tendemos a engañarnos a nosotros mismos. Se hacen muchas disputas de título pomposos que no significan nada. Son reglamentarios, es cierto, porque para que tengan jerarquía debieran ser disputados por los mejores de cada país, cosa que actualmente no ocurre. Pienso en todo caso que vamos mejorando. Las Municipalidades están impulsando el boxeo en los barrios y en el campo profesional hay varias figuritas que hacen que la actividad sobreviva. Muchachos como Eduardo Prieto, Juvenal Ordenes, Ulloa y Benito Badilla tienen muchas condiciones para seguir subiendo".**



René Paredes: boxeador, "sparring", arbitro, promotor; ahora profesor de boxeo. Un hombre fiel a su pasión.

– ¿Cuál cree usted que es el problema más grave que enfrenta el boxeo nacional?

"Indiscutiblemente la falta de buenos maestros. Salvo Balbontín, no hay entrenadores que enseñan a sus dirigidos. La gran mayoría son sólo "tomadores de tiempo" y nada más".

Tiene la ilusión pintada en los ojos. Sólo espera la pronta llegada de los alumnos para seguir en lo que es la pasión de su vida.

entretiempo

Por Donato Torecchio






Arrastrarla · Acusativo · Tutores · Acudiría · Azufre · Ciudad argelina

Ratón · Arreglar · Actual do · Concurrir

Cineasta español · Cantón suizo · Extremos de abecedario · Balsa solar · Nobleza

Alarga · Sirgarán

Elevan · Contrincantes · Preposición · Arrope · Torrara

Vaso animal · Aurea · Pelícanas

Asistiría · Cobalto · Maíz para chicha · Cachones · Campeón

10-1 · Uve · Quemazón · Baile dulce · Parlamento · Vitamina · Contracción

Bromistas · Rey ruso · Gamitar

Utensilios crisantescos · Implemento atlético · Filón

Ciudad sabia · Acude · Plato mapuche

Burla · Criba · Preposición

Separa · Carbono

Ensenada · Fogón

BIBLIOTECA NACIONAL
DEPTO. CENTRO NAC. DE PROCESOS TECNICOS
DL ☐ D ☐
Ca ☐ Co ☐
18 AGO. 1982

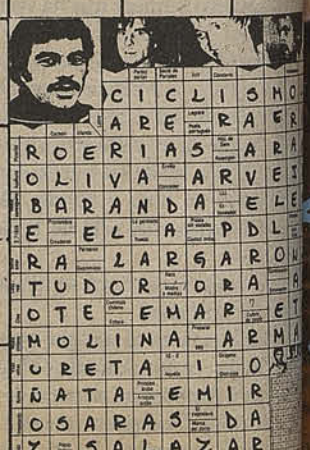

ESTADIO SUSCRIPCIONES ANUALES: Chile $2.000; Sudamérica US$60; Centroamérica y América del Norte US$70; Estados Unidos US$
Africa y Australia US$150. La correspondencia de ESTADIO debe dirigirse a: Revista ESTADIO, Av. Hernando de Aguirre Nº 1320, Fono 2235
Providencia, Santiago-Chile. Giros y Cheques deben ser enviados nominativos a la orden de Empresa Editora Network Ltda.



- Lo mejor de Las Condes.
- Disfrute con su familia de una exquisita comida, sin salirse de su presupuesto.
- Con excelente orquesta y grupos folklóricos.
- Manifestaciones - despedidas - banquetes - matrimonios y un mundo maravilloso al alcance de sus niños.
- Fiestas - cumpleaños - payasos - entretenciones.
- Consulte presupuesto.

LA ESTANCIA

Avda. Las Condes 13810. Tels. 472384-471301

Diccionario Enciclopédico

HACHETTE CASTELL



YA ESTA A LA VENTA
NUEVO DICCIONARIO ENCICLOPEDICO
SOLO 5 TOMOS

AHORA EN

FASCICULOS SEMANALES

Nº 2037
PRECIO (INCLUIDO IVA): $ 80

estadio

Colección
12(71-)



LA "U" SIGUE CRECIENDO

CEA, EL SEÑOR K.O.

HOFFENS: LA VENGANZA OLVIDADO

Copa Libertadores
¡COLO COLO LES DIO CLASE A LOS ECUATORIANOS!

VASCONCELOS: en Quito: y Guayaquil dejó el sello de su calidad.

COBRELOA YA SACA CUENTAS

Arbitros-Jugadores
EL QUE PEGA, PIERDE

Bravo Bravo, quincenalmente,
para aquellos que saben
esperar número a número
una revista que se lleva todos
sus aplausos. **Bravo.**

Grandes entrevistados.
Entre **Bravos**, con las chicas
más lindas del mundo.
Sensacionales reportajes.
La Prensa, con la síntesis
informativa del acontecer
nacional e internacional.
La moda de los hombres.
Arte y Literatura.
Bravo Club: eventos, espectáculos
y mercado.

Compre **Bravo**, la revista suya
para compartir con ella.

Bravo, en todos los quioscos.

estadio

Martes 24 de agosto de 1982
Edición Nº 2.037.

Semanario Deportivo Fundado el 12 de Septiembre de 1941 por don Alejandro Jaramillo N.

HENDRICK KARICH JACOMET
Director

SERGIO RAMIREZ BANDA
Sub-Director

IGOR OCHOA BENITEZ
Secretario de Redacción

ALEJANDRO ROMAN MUÑOZ
Director de Arte

CARLOS FENERO VENEGAS
Editor Fotográfico

REDACTORES
Eduardo Bruna, Alberto Gamboa, Renato González, José A. Prieto, Sergio Díaz.

FOTOGRAFIAS
Juan C. Fernández, Joaquín Donoso, Jaime Meneses, Verónica Yurisić. Archivo Revista ESTADIO

SERVICIOS INFORMATIVOS
Agencia EFE, Europa Press

DEPARTAMENTO DE PUBLICIDAD Y CIRCULACION
Av. Hernando de Aguirre 1320
Providencia-Santiago-Chile

"ESTADIO", Semanario Deportivo Editado en Chile por SOCIEDAD EMPRESA EDITORA NETWORK LTDA., Av. Hernando de Aguirre 1320-Teléfono 2235066-Providencia-Santiago-Chile. HENDRICK KARICH JACOMET, Administrador y Representante Legal. Marca Registrada.

Todos los Derechos Reservados. Prohibida la Reproducción Parcial o Total de su Contenido, sin la Previa Autorización del Editor.

Revista de Circulación Semanal Distribuida en Chile por Editorial Antártica S.A. Fotocomposición y Montaje Arte Gráfico y Letras. Impresa en el Departamento Impresos de la Editorial Antártica S.A., la que sólo actúa como Impresora. Recargo por flete, 1ª, 2ª y 12ª Región $ 2.

USTED TIENE EN SUS MANOS UNA REVISTA HECHA EN CHILE POR PROFESIONALES CHILENOS.

contenido

4

Héctor Hoffens se perfila como una de las grandes figuras del actual torneo, ya que con goles acalla a sus detractores y críticos.





8

En el tenis internacional la presencia chilena se torna cada vez más débil. Un detallado análisis de los diversos rankings confirma la impresión de un peligroso estancamiento.

34

La reciente agresión del jugador Bahamondes al juez Manuel Zúñiga reactualizó un tema siempre polémico. Nombres y hechos que han concretado en nuestro fútbol la historia de los escándalos.





42

Miguel Cea tiene el atractivo de todos los noqueadores. Como él mismo lo confiesa, una mano "bien puesta" es garantía de un desenlace espectacular y eso también le confiere rasgos muy definidos a su personalidad.

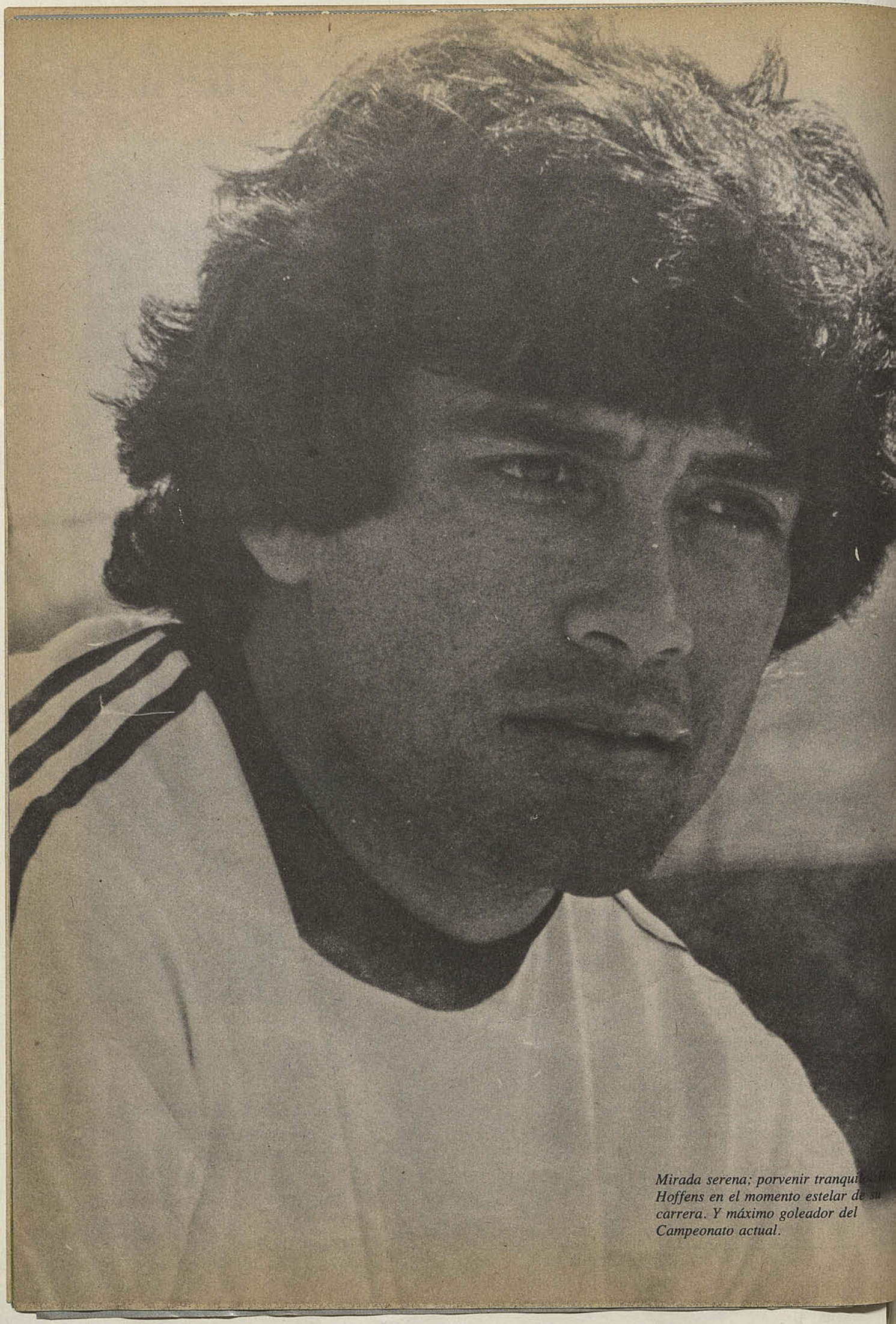

Mirada serena; porvenir tranqui[l]
Hoffens en el momento estelar de su
carrera. Y máximo goleador del
Campeonato actual.

Goles, lo único que le faltaba.

HOFFENS:
EL SALTO A LA FAMA DE UN INCOMPRENDIDO

- "La mayor velocidad en la llegada de la "U" me dan las oportunidades de convertir"
- "En las divisiones inferiores nunca bajé de los 15-20 goles por temporada"
- "El no haberme llamado a la selección fue un acicate; lo estoy demostrando"

En toda actividad hay hombres incomprendidos. Que pasan por la vida sin dejar huella porque la mayoría los ignora; trata de desconocer sus méritos.

Ese tipo de hombre debe luchar más que todos, más que ninguno. Hacerse de una coraza interior para salir adelante, romper el medio, superar los convencionalismos hasta imponerse. Triunfa finalmente, porque nadie, ni el más diabólico o maquiavélico, puede cortar la carrera de un auténtico valor. Ni menos tronchar un destino, cuando éste es luminoso, transparente, triunfador

Tenemos un concepto bien claro de lo que ha sido y es Héctor Hoffens en el fútbol chileno en los últimos cinco años y en Universidad de Chile, el equipo donde es titular desde 1978, cuando se incorporó Fernando Riera a la banca técnica. Es el delantero chileno que mejor "recorre" la cancha, con una facilidad asombrosa para el retroceso (virtud de los europeos), en una función de desdoblamiento que ningún otro atacante nacional sabe hacer. No es de ahora; nos habíamos fijado en Hoffens desde que se afirmó como número 7 titular en la "U", siendo el mejor colaborador que tiene Johnny Ashwell, marcador de punta desde hace muchos años, y cualquier "8" que ponga Universidad de Chile en sus cambios de alineación. Porque el único que no "suelta la camiseta" es Héctor Hoffens, propietario de la casaquilla azul, sin rivales que puedan quitarle el puesto en este venturoso año 82. Para Hoffens, por supuesto, influyente en grado sumo en la campaña del equipo.

Hoffens es jugador táctico por excelencia. Util, sacrificado, con una condición natural para ser pieza de equipo, lo más importante en el fútbol.

¿Por qué se le ignoraba, entonces?; ¿cuál es la causa increíble porque ha sido dejado de lado en nóminas nacionales prefiriéndose, en forma que no concebimos antes ni menos ahora, a jugadores menos dotados?; ¿qué defectos tiene el moreno atacante de la "U" que lo mantenían ignorado en el lote estelar del fútbol chileno?: UNO SOLO. Su físico, que dista de ser el ideal, pero aquí está la más grande de las equivocaciones. Héctor Hoffens tiene mayor resistencia, poder de lucha, constancia, vitalidad que la mayoría de los jugadores chilenos. Y nos atrevemos a decir que ninguno le aventaja en fibra, poder de recuperación, sostenido afán en los 90 minutos. Hoffens debió ser seleccionado nacional mucho antes del Mundial y si no lo fue se debió al factor óptico que nada tiene que ver con la auténtica capacidad del futbolista.

Si el fútbol chileno ha tenido tropiezos graves ha sido en gran parte por trastocación de valores. No siempre los mejores del país vistieron la casaquilla nacional; no siempre los mejores futbolistas, los más modernos y compenetrados del fútbol actual (pura dinámica), tuvieron el espaldarazo ni mucho menos el apoyo de la prensa. Es el caso preciso de Héctor Hoffens.

AHORA GOLEADOR

El incomprendido, ajeno al bullicio propagandístico, se ha encumbrado al primer plano en este Campeonato 82. Nadie, muy pocos, reparan que Hoffens es el mismo de siempre, pero como está haciendo goles y marcha adelante en la Tabla de artilleros hay que nombarlo. Darle primacía que antes se le negó siendo tan buen jugador como ahora.

El mismo Hoffens explica la causa:

–Efectivamente no he sido valorizado, pero eso en lugar de "achicarme" me ha dado fuerzas para progresar. Me extraña sí que se fijen en que estoy haciendo goles, cuando un futbolista puede ser de calidad en distintas facetas. Yo entiendo el fútbol como lo es, un juego de equipo. No debe estarse quieto un momento porque la movilidad es la base de un buen funcionamiento. El Mundial acaba de demostrarlo. Me gustó Francia por su juego preciosista, de buen manejo y aporte al espectáculo, pero reconozco que Italia fue superior por ese factor de movilidad acompañado por distintas virtudes del plantel de Enzo Bearzot.

Sin pretenderlo casi, Hoffens se ha acordado del Mundial. Fue la única vez que lo hizo porque por razones obvias no quiere entrar en el tema. ¡Para qué insistir



La corpulencia de los defensores no es problema. Hoffens se mete buscando la diagonal. El físico esconde una generosidad de lucha ejemplar.

en lo que se ha dicho en todos los tonos referente a la campaña del equipo nacional! No hay argumentos valederos a estas alturas que justifiquen recordar lo que hay que olvidar. Hoffens es consecuente, respetuoso con sus compañeros de profesión.

Le insistimos en que nunca hizo tantos goles como este año y Hoffens tiene la respuesta rápida, instantánea:

–En las divisiones inferiores de la "U" donde me guiaron José Ruiz y Washington Urrutia, tenía un promedio de 15/20 goles por año. La mayoría de un estilo: entrab al área dribleando para meter el remat con cualquiera pierna antes que el arquer achicara el ángulo de tiro. Cuando debut en Primera División, allá por el 74, jugan do contra Unión Calera hice un gol. Des pués me olvidé de las redes del arco riv para sorprender este año con una cuot desusada.

–¿Factores que contribuyen al Hof fens goleador?

–Mejor equipo que otros años; mayo penetrabilidad ofensiva y poder de llegad Además en la "U" hay una lucha por e puesto que favorece al equipo. Silva sab que tiene atrás a Mondaca; Reyes reconoc que el titular era Bigorra, internacional mundialista por añadidura. Hay que p learse el puesto y eso va en favor del equ po. Cuando un jugador se siente seguro probable que se confíe demasiado en l titularidad y merme el esfuerzo. No es caso de la "U".

"MANUEL ROJAS ES MI VALOR PREFERIDO"

–Creí que me nominarían en la selección del 79, que jugó la Copa ''América''. Andaba bien y me hice ilusiones. Para el Mundial reaccioné fríamente al ser desestimado. Incluso no me afectó el ser marginado de la lista de los 40 que se envió inicialmente al secretario de la FIFA.

–El no haber sido tomado nunca en cuenta en los seleccionados nacionales no ha sido un freno. Por el contrario, he querido demostrarles a todos que soy jugador de equipo, moderno, directo, efectivo. Lo estoy consiguiendo. Además hay "mucho mundo por delante" a los 25 años de edad. Ya vendrán nuevas selecciones.

–Con cualquier centrodelantero me entiendo bien. Si juega Galvez sé dónde ''hay que ponerla''; si actúa Castec debe buscarse el cabezazo de Sandrino o el pique. Con Gamboa también es fácil entenderse. Esta ''U'' camina bien; hay valores para todos los puestos.

–¿Mi mejor gol de este año?: cualesquiera de los siete. Lo importante es que gane la "U".

–Mi jugador preferido en el fútbol chileno es Manuel Rojas; de los de antes me quedo con Pedro Araya, el mejor ''7'' que jugó cuando yo me iniciaba en este equipo.

–El fútbol nuestro mejorará cuando los clubes se afirmen. Hay muchas instituciones resquebrajadas que pugnan por salir adelante. Así no se puede pedir que jueguen fútbol de la época. Un valor impo no puede rendir plenamente por razo obvias.

–El que más me hace jugar es Lima por la tendencia del brasileño de busca derecha. Es claro para jugar este mu cho.

–El Campeonato recién está empez do. Cualquier equipo tiene tiempo p arreglarse y darnos espectáculos. As público irá a los estadios como en las m res temporadas del fútbol profesional

–Juego en el lado que ''me pongan Soy ''7'' pero también puedo ser ''1 que ocupé muchísimas veces. Como j go desmarcándome no hay problema la ubicación. Lo importante es el trab que se hace por el equipo; en eso insistente.



Juego de "laboratorio" en la práctica matinal. Socías, Aránguiz, dos "viejos mosqueteros" de la "U", junto al juvenil Díaz completan la escena con Hoffens.

Pelota bien protegida, tanto que Varas no puede quitársela. Hoffens sabe mucho más de lo que la gente supone.



–Sostenemos que éste puede ser el año de la "U"; ¿comparte la opinión casi generalizada?

–Bueno; hay más equipo; lo sabemos todos, desde Fernando Riera a los reservas. Pero de ahí a ganar el título "hay que ganarlo", aunque estamos favorecidos por estar Colo Colo junto al subcampeón Cobreloa en la Copa "Libertadores de América". Hay desgaste en todo equipo que juega en dos competencias al mismo tiempo. Puede ocurrirle a albos, con jugadores no recuperados de los efectos del Mundial, y naranjas, menos afiatados, al parecer, que cuando llegaron al partido de definición con Flamengo. De todo eso la "U" tiene que sacar provecho. Pero hay otros equipos –caso U.C.– que podrían hacer lo mismo.

–¿El casamiento pudo haber influido en su alza de rendimiento, que ya era bueno desde que fue dueño de la casaquilla número 7?

–Tal vez. El casamiento lo disciplina a uno más pero yo siempre fui ordenado. Ahora alterno mi carrera de futbolista con la de estudiante de Educación Física. Seré profesor en una especialidad que me apasiona.

Ha sido la síntesis de la trayectoria de Héctor Hoffens. Un incomprendido que salta al primer plano porque está haciendo goles. ¿Si no los hiciera, se acordarían de él?

Texto: SERGIO RAMIREZ BANDA.
Fotos: Carlos Fénero y Archivo Estadio.

RETROCEDER ES EL VERBO



Los últimos rankings nos señalan una peligrosa baja de los astros consagrados y la total carencia de nuevos jugadores que pudieran reforzar el plantel chileno de exportación.

Por lo menos durante quince días, salvo que en las próximas semanas cambie la situación, Pedro Rebolledo ha desplazado del primer lugar entre las raquetas internacionales chilenas a Hans Gildemeister. Y curiosamente, ambos jugadores han recibido la noticia estando en casa, pues Rebolledo convalece de una intervención quirúrgica a la rodilla que lo ha mantenido al margen de las canchas por más de un mes, mientras que Gildemeister se toma un descanso de un mes tras participar en el Circuito de verano en Estados Unidos, donde se incluyen importantes grandes premios. Lamentablemente este duelo por el primer lugar entre ambos jugadores viene produciéndose a través de un retroceso de ambos jugadores y no por un alta en su cotización extranjera, lo que produce un alarmante llamado de atención, ya que son la base del equipo chileno de la actualidad y las figuras en las que se han venido reflejando los valores nuevos que surgen en las generaciones de reemplazo.

Mientras Rebolledo recibía en su convalecencia con mucha alegría el estar ubicado como el mejor chileno en la ATP, Gildemeister declaraba que esa situación era transitoria, ya que tras una baja en sus actuaciones, los últimos torneos lo habían hecho alcanzar mejores puntajes, que se verán reflejados en los próximos días. En todo caso, el órgano oficial de la Asociación de Tenistas Profesionales, ATP, en su última edición, de fecha 20 de agosto, muestra la triste realidad de nuestro tenis internacional, donde los dos mejores jugadores nuestros rodean el lugar 50 del mundo y los tres siguientes astros internacionales sólo se ubican entre el lugar 120 y el 150, sin aparecer las figuras nuevas entre los 200 mejor ranqueados.

En su convalecencia en el Rancho Melnick, Pedro Rebolledo recibió la noticia de que el ranking de la ATP lo ubicaba como la primera raqueta internacional de Chile. Sin embargo, no ha tenido progresos este año, sino que ha retrocedido Hans Gildemeister.

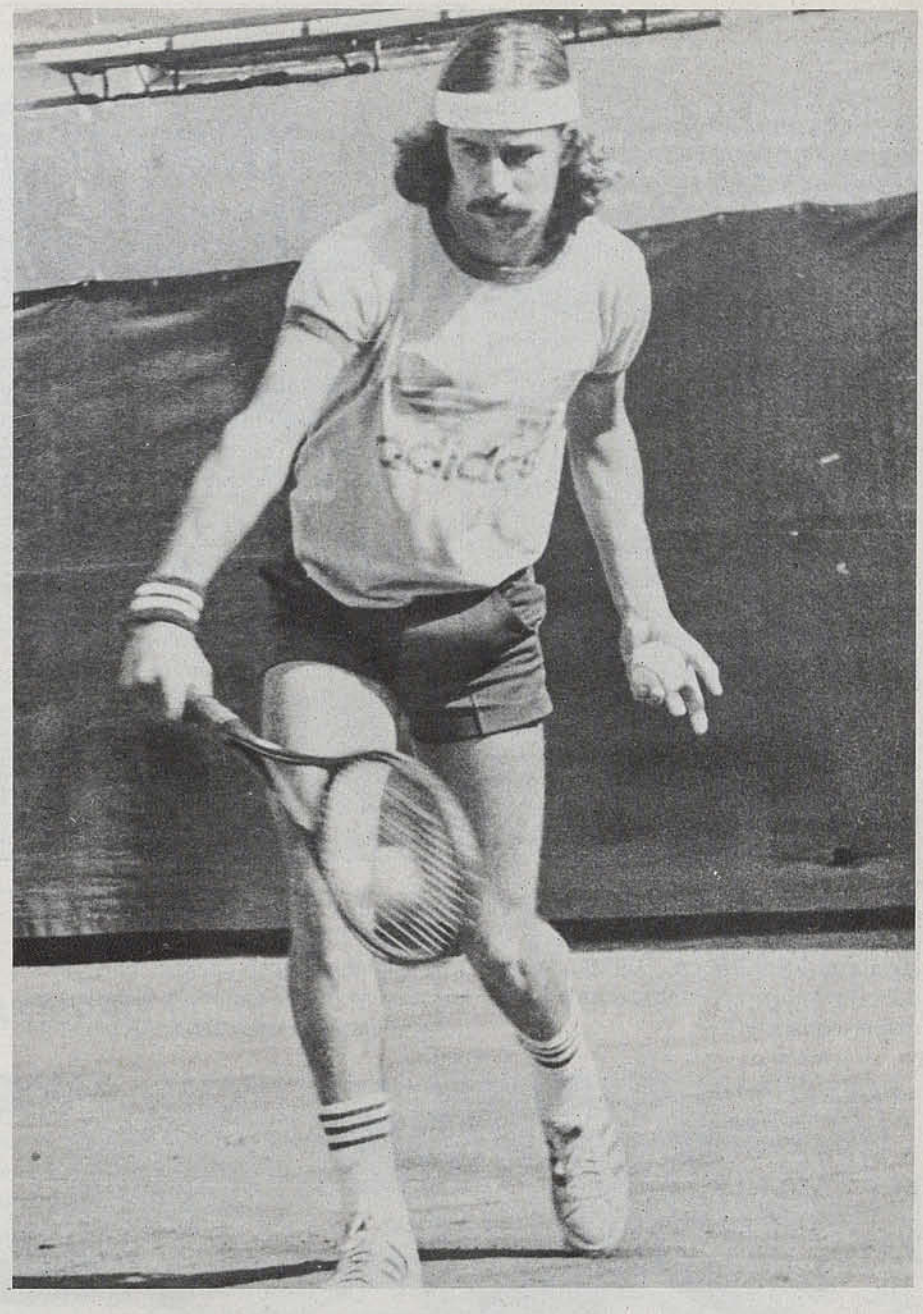

LA BAJA DE GILDEMEISTER

Aunque Pedro Rebolledo, próximo a cumplir 22 años en diciembre, ha descendido en su cotización en esta temporada, ya que finalizó 1981 en el lugar 41 y ahora está 49, no es tan marcado este retroceso. Pero sí produce seria preocupación que Hans Gildemeister descienda más de 20 lugares tras media temporada. Pero ocurre que este jugador no ha logrado repetir sus campañas anteriores, con lo que pierde los puntos que consiguió en sus incursiones del 81 y no logra reponerlos ahora. El hecho de haber sido finalista de Boston el año pasado, perdiendo en tres sets con José Luis Clerc, le otorgó 175 puntos, los que ahora perdió al no presentarse a jugar. Tampoco logró emular sus campañas anteriores en otros campeonatos y esto ha provocado el descenso. Gildemeister volverá a participar en competencias en las próximas semanas en Europa, ya que nuevamente desistirá de concurrir la próxima semana al Campeonato Abierto de Estados Unidos en Flushing Meadows por tratarse de una superficie de mucha velocidad. Tendrá que concurrir a Bordeaux y Barcelona, entre otros campeonatos del Viejo Mundo, y los grandes premios sudamericanos en Quito, Buenos Aires y Santiago, lugar este último donde deberá defender los

Muy lejos de las dos primeras figuras chilenas se ubica en el tercer lugar Ricardo Acuña, que aparece como 131 en el ranking mundial. Con 24 años, es un tenista que ha recibido el constante apoyo de dirigentes y técnicos y que lamentablemente aún no concreta sus posibilidades.

puntos conseguidos como campeón al derrotar en la final al ecuatoriano Andrés Gómez.

Seguramente este mismo recorrido cumplirá Pedro Rebolledo cuando supere su convalecencia y deberá tratar de mejorar lo realizado hasta la fecha, pues por tratarse de uno de los valores que en 1981 disputó el título del jugador de mayores progresos en el mundo a lo largo de la temporada, no podrá conformarse con repetir una campaña como la anterior y no intentar mejorar su ranking para aparecer como una absoluta realidad internacional.

EL RESTO, DEMASIADO LENTO

Ricardo Acuña es el jugador que más cerca está de ambos consagrados, instalándose en el lugar 122 del escalafón, y aparentemente ha comenzado a despegarse de Jaime Fillol, que en el puesto 131, pese a participar cada vez en menos campeonatos, se ha dado maña para mantenerse bien ubicado. Acuña, que participa con poco éxito en los circuitos, es un hombre en el que se sigue confiando y el propio Luis Ayala lo ha demostrado al darle numerosas oportunidades en Copa Davis, como ocurrió en julio pasado en Australia. Sin embargo, el progreso de Acuña es lento, ya que con 24 años ya debería haber accedido a lugares de mayor cotización.

De Jaime Fillol, ubicado 131, y de Alejandro Piérola, en el puesto 145, ya poco podemos esperar para el tenis, pues el primero dio lo mejor de sí en largas temporadas y ya tiene su mente en distin-

LOS DIEZ MEJORES SEGUN LA ATP

1° John McEnroe	Estados Unidos	109,83 average
2° Jimmy Connors	Estados Unidos	99,33 average
3° Guillermo Vilas	Argentina	88,07 average
4° Iván Lendl	Checoslovaquia	86,63 average
5° Vitas Gerulaitis	Estados Unidos	54,31 average
6° Gene Mayer	Estados Unidos	50,00 average
7° José Luis Clerc	Argentina	46,71 average
8° José Higueras	España	45,56 average
9° Eliot Teltscher	Estados Unidos	45,41 average
10° Mats Wilander	Suecia	41,56 average

LOS CINCO MEJORES DE CHILE SEGUN LA ATP

49° Pedro Rebolledo	13,71 average
51° Hans Gildemeister	13,25 average
122° Ricardo Acuña	7,00 average
131° Jaime Fillol	6,83 average
145° Alejandro Piérola	6,29 average

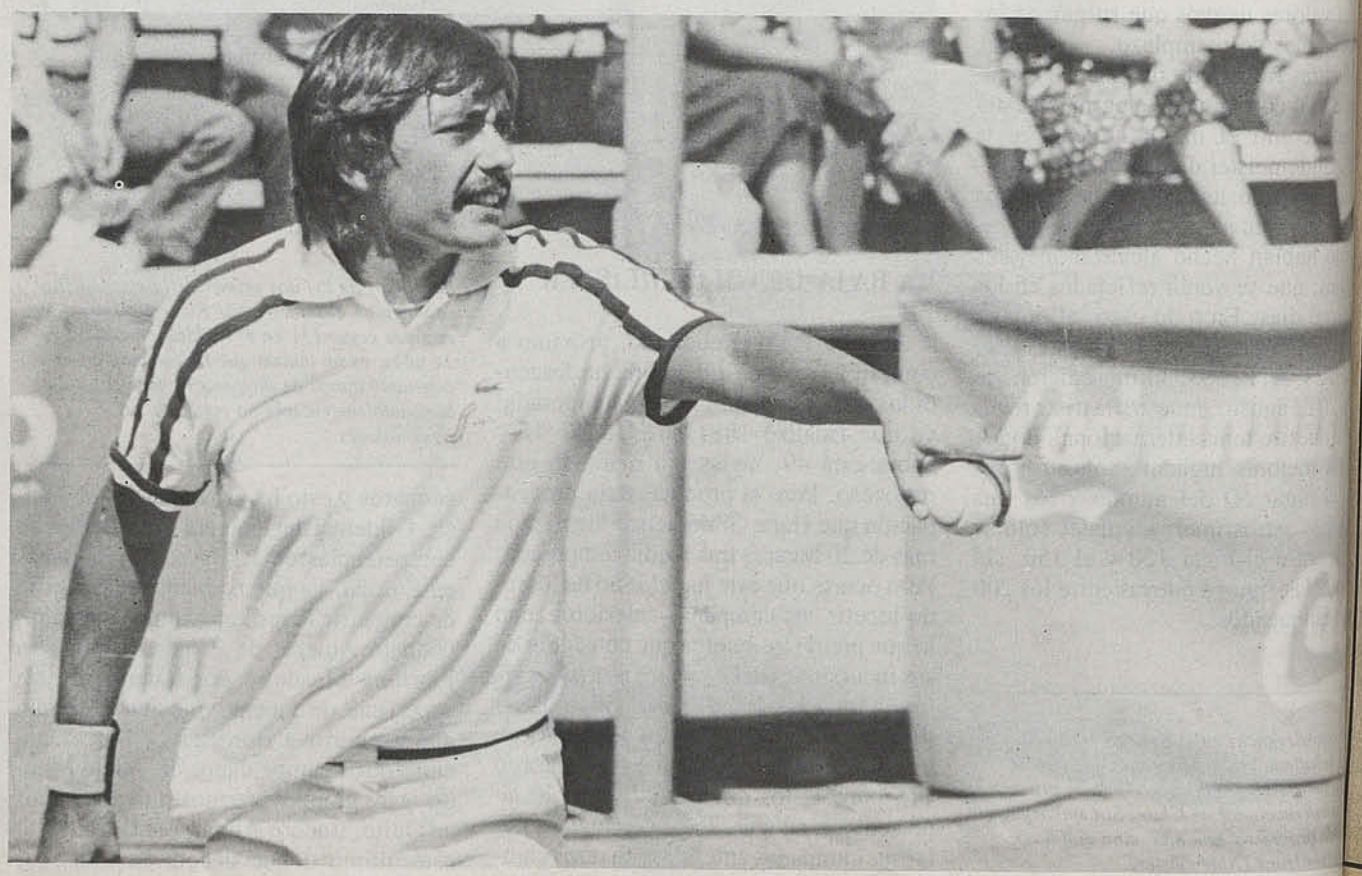

Belus Prajoux aparece muy disminuido en estos momentos como singlista, ya que sólo se ubica en el lugar 238, pero sin embargo sigue manteniendo su cotización como doblista, ubicándose en el puesto 18 como el tercer especialista de Sudamérica.

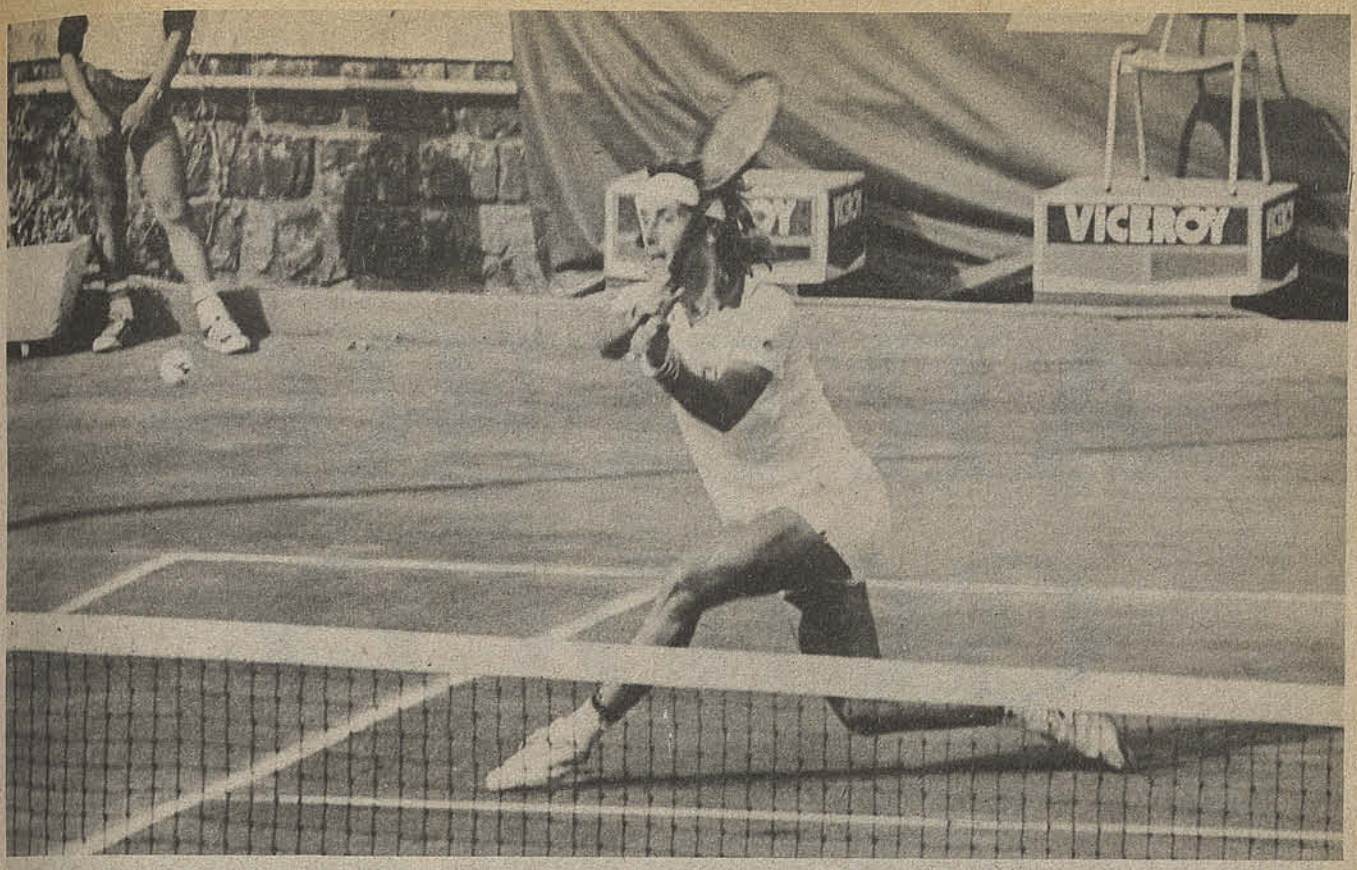

Para Hans Gildemeister, por un lustro el primer jugador internacional de Chile, su descenso se debe a situaciones circunstanciales, como su ausencia en el campeonato de Boston y que espera recuperar terreno en los próximos compromisos de Europa.

PUNTAJE DEL GRAND PRIX VOLVO

1º Jimmy Connors	2405 puntos	en 12 torneos
2º Guillermo Vilas	1930 puntos	en 11 torneos
3º Iván Lendl	1295 puntos	en 8 torneos
4º José Higueras	1186 puntos	en 12 torneos
5º Mats Wilander	1045 puntos	en 11 torneos
6º John McEnroe	945 puntos	en 5 torneos
7º Yanick Noah	914 puntos	en 11 torneos
8º Andrés Gómez	844 puntos	en 14 torneos
9º José Luis Clerc	807 puntos	en 10 torneos
10º Peter Macnamara	786 puntos	en 10 torneos

Los 8 primeros participan en el Torneo de Maestros de New York en enero.

LOS DIEZ MILLONARIOS DE LA TEMPORADA

1º Iván Lendl	USA $ 1.163.650.-
2º Tomás Smid	402.867.-
3º Jimmy Connors	397.050.-
4º José Luis Clerc	392.475.-
5º Guillermo Vilas	345.650.-
6º John McEnroe	239.125.-
7º Peter Macnamara	213.725.-
8º Vitas Gerulaitis	182.025.-
9º José Higueras	179.525.-
10º Balacz Taroczy	178.705.-

tas preocupaciones para enfrentar el futuro cuando deje el tenis profesional, y el segundo es un hombre que se mantiene bien cotizado gracias a su trabajo anónimo en las competencias europeas, pero en el cual no se han depositado mayores responsabilidades. Después del lugar 200 sólo aparece por el momento Belus Prajoux, que es 238, aunque sigue siendo un buen doblista, ya que está 18 en el mundo. Lamentablemente, todavía no emergen entre los lugares posibles de destacar los representantes de la generación de reemplazo, como Heinz Gildemeister, Juan Carlos Ayala, Iván Camus y Antonio Fernández, los que con distinta fortuna buscan sus posibilidades en diferentes torneos. Sabemos que en Itau, Brasil, ha logrado alcanzar algunos puntos Camus, y en Estados Unidos, Heinz Gildemeister, y que Fernández al alero de Clerc recorre las competencias europeas. Ojalá que los próximos rankings oficiales nos mejoren un poco el panorama, ya que en estos momentos resulta todo bastante desolador.

Texto: CARLOS RAMIREZ VALDES
Fotos: Archivo de ESTADIO

LA HISTORIA DE ARTURO GODOY

Sexta Parte

EL GRAN empresario de espectáculos Enrique Kotliarenco, gran seguidor del boxeo y amigo de Godoy, decidió realizar en Santiago un match por el cinturón sudamericano entre el campeón chileno y Lovell. Rápidamente gestionó la venida del argentino a Chile, comprometió el estadio de Carabineros, levantó tribunas, instaló el ring y se lanzó a la gran aventura.

Esa tarde del 28 de febrero de 1943, en el estadio de Carabineros, a la orilla del Mapocho, se quebraron todos los récords de asistencia y de recaudación en espectáculos pugilísticos en Chile. El entusiasmo era enorme y no sólo se llenaron las localidades del campo deportivo policial, sino que quedó gente que no pudo asistir al combate.

UNA VICTORIA AMPLIA

COMENZO el encuentro y ya Godoy se acercó a su rival un poco agazapado. Lovell lo esperó. Erguido y atento, pero sin decidirse a tomar iniciativa. El chileno pudo así sorprenderlo con un zarpazo de izquierda y el campeón retrocedió. Más tarde ensayó una contra de derecha que Arturo esquivó sin mayores dificultades. A medida que avanzaba la pelea se iba haciendo más clara la situación. Asombraba la apatía de Lovell, se esperaba más de un púgil que había derrotado tres veces en Buenos Aires a nuestro crédito, pero la verdad era que el chileno, con su ataque sostenido y bien controlado porque iba agazapado y defendido de las réplicas que podía utilizar el otro, no dejó en momento alguno la posibilidad a Lovell de exhibir sus recursos técnicos, su habilidad y sus conocimientos. Se sintió amarrado, incapaz de imponer su propio juego, atorado por el ímpetu del adversario, por su estilo poco elegante, poco eficaz ciento por ciento. Es que la gente esperaba más del campeón, creía que haberle ganado tres veces a Godoy en la Argentina era una demostración de calidad. Lovell era el experto; Godoy, el entusiasta. Pero en el ring, el argentino no demostró ni siquiera en parte las virtudes que lo llevaron, incluso, a figurar en el ranking mundial del peso máximo. Fue la suya una actuación decepcionante, pero hay que convenir en que mucho de eso se debió al adversario, que le impidió desarrollar lo suyo y mostrar sus conocimientos. Aunque el match no fue todo lo atrayente que se pensaba, el público quedó contento y ovacionó a Arturo Godoy, su ídolo, el hombre que había peleado dos veces con Joe Louis por la corona mundial.

Todavía hay que anotar un encuentro más entre estos dos que llegaron a ser tradicionalmente contrincantes. El mismo empresario que promovió el combate por el cinturón sudamericano que acabamos de comentar quiso llevar el match al Perú. En Lima, pues, hicieron su último encuentro Godoy y Lovell. Pero Arturo, después de su triunfo del estadio de Carabineros, había descuidado su preparación y no llegó a Lima en su mejor forma. La pelea fue un fracaso y un escándalo. Poca acción, nada de nada por ambos lados, hasta tal punto que, de acuerdo con los jurados, detuvo el combate y declaró lo que se llama "no contest". Una decisión sin final. La Federación peruana les retuvo el premio a ambos contendores, hubo toda clase de líos y con este remedo de pelea se puso término a la serie de encuentros entre los dos mejores pesos pesados de Sudamérica.

El resumen fue ligeramente favorable al campeón argentino: Ganó tres combates, perdió dos y el sexto no tuvo fallo. Pero lo importante es que el definitivo, el más importante de todos, lo ganó Arturo Godoy y consiguió así, de nuevo, el cinturón sudamericano, que conservó hasta que decidió dejar para siempre el pugilismo activo.

ULTIMO VIAJE A NORTEAMERICA

GODOY NO tenía rivales en Chile y el 44 noqueó en dos rounds al campeón peruano de peso máximo, Juan Urlich. Atrás quedaron otros sin mayor historia. Así es que a comienzos de 1945 partió a los Estados Unidos a realizar allá su última campaña. Comenzó cotejándose en el 46 con Lee Savold y la pelea se decidió "no contest" en el octavo asalto.

más adelante obtuvo victorias frente a Lorent Bouchard, en Jacksonville; a Tony Musto, en Syracuse; a Cyclone Williams, en Buffalo; a Buddy Kno, en Denver, y a Tex Boddie, en Cmaha. No conseguía llegar a Nueva York. Por sus triunfos en otros estados, otra vez apareció en el ranking mundial, detrás de Tami Mauriello, Jimmy Bivins, siendo número 3 Lee Omaha, 4 Bruce Woodcock, británico campeón de Europa, y 5 Arturo Godoy.

Esto ya sucedía en 1946, año en que consiguió una serie de seis victorias seguidas por nocaut. Había combatido en Chicago, Norfolk, San Antonio, Memphis, Washington, Elizabeth y Baltimore, finalizando su campaña en Los Angeles, cuando venció por decisión a Johnny Haynes.

Interrumpió su campaña norteamericana en 1947 para efectuar dos exhibiciones, una en México y la otra en Santiago, con Joe Louis y seguirla ese mismo año para continuar actuando hasta 1949 con sólo cuatro derrotas la última, frente a Leonard Morrow en San Francisco, por nocaut. Esto lo decidió a regresar a Sudamérica, terminando su campaña en Buenos Aires, empatando con el belga Karel Sys. También el 48 efectuó una tercera exhibición con Joe Louis, a 6 vueltas, en Filadelfia.

Pero para el bravo iquiqueño, que había llegado a lo más alto cuando peleó el año 40 dos veces con Joe Louis en Nueva York, los años pesaban demasiado y hay que considerar que en su combate con Sys ya estaba cerca de los 38 años de edad y con una dura campaña de veinte años, combatiendo en numerosos países, en veinte estados de Norteamérica, frente a públicos y en diferentes climas, siempre a base de empuje, de indomable coraje y de gran esfuerzo.

Hablando de su pelea con Charles Sys, Raul Hernán Leppé, corresponsal de "Estadio" en Buenos Aires, escribió: "El iquiqueño se pasó toda la noche instando a su rival a la lucha franca, fue siempre en su búsqueda, pero éste jamas abandonó su posición defensiva, sin arriesgar ni poner nada de su parte por el interés del espectáculo. Ese fue el único mérito del combate y el mismo le pertenece a Godoy. El fallo de empate provocó comentarios encontrados. La iniciativa, todo el gasto, corrió por cuenta de Arturo Godoy con su voluntad admirable, su auténtica fiereza combativa. Fue el chileno quien puso los mejores atributos, a despecho de su veteranía, que reclama ya su retiro a cuarteles de invierno".

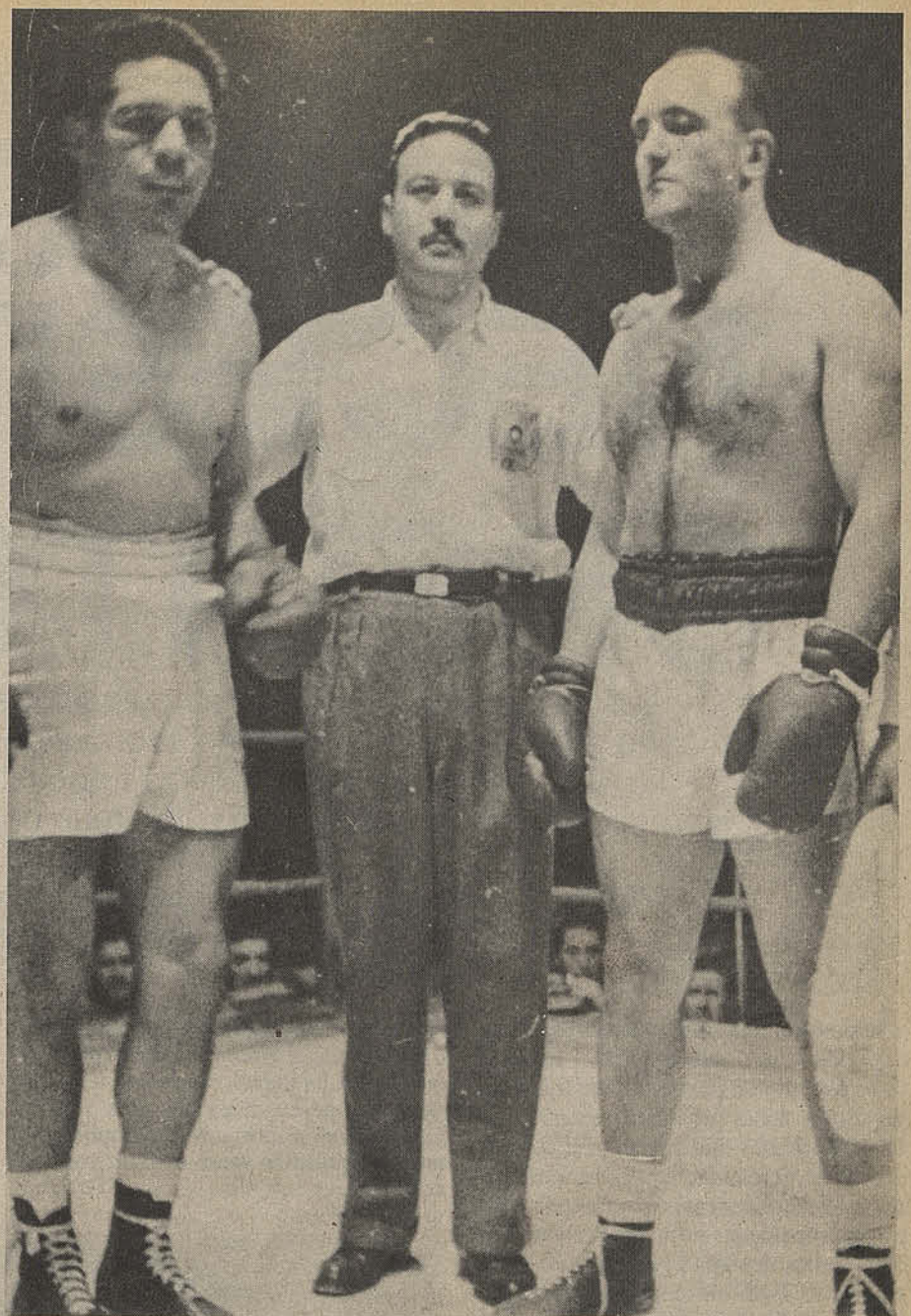

Pero todavía, a sus 38 años, le queda cuerda al porfiado iquiqueño y fue así como, de regreso a Chile, volvió a efectuar algunas peleas más. Entre éstas, se recuerda una en forma especial. Sucedió que Roberto Balbontín, brillante campeón sudamericano de aficionados en peso pesado –y también lo había sido en años antes en mediano–, intentó tardíamente una incursión en el boxeo rentado, pero su paso fue breve. Peleó con el marinero Espinoza y lo puso nocaut para enseguida cotejarse con Arturo Godoy. Aquello, en realidad, no fue pelea. El veterano campeón de profesionales liquidó cuando quiso al amateur. Porque, de todas maneras, Roberto seguía siendo, boxísticamente, un aficionado y nada más.

Arturo Godoy con Roberto Balbontín. Tenía 38 años de edad cuando el iquiqueño ganó al rival que no pasaba de ser un aficionado comparado al nortino.



Por Renato González

En el fútbol y lo "otro"

AUDAX NECESITA CREDITO...

Los jugadores reconocen su culpabilidad en la baja campaña pero sus problemas económicos los tienen tan preocupados como los futbolísticos.
Una semana en que abundaron las reuniones y los planteos reivindicativos.
El club, con escasas recaudaciones en el actual torneo, les pidió tiempo para ponerse al día.

Audax Italiano vivió una semana muy especial. Tanto que en ella el fútbol a ratos fue sólo un pretexto. Para todos los jugadores había problemas económicos tan importantes que impedían el análisis sereno de su realidad deportiva inmediata, o al menos servían para explicar en alguna medida las deficiencias actuales: Reuniones, deudas, pagos diferidos, intereses... Todo un lenguaje para reemplazar a la táctica o la técnica. Porque, en definitiva, en el campo de La Florida faltaban puntos y pesos...

SALINAS: "NO SOMOS DE FIERRO"

Para el gusto de Mario Salinas, esto de Audax tiene muchas caras: **"Para la gente es fácil decir que como no está Letelier somos muy poca cosa. El asunto es que con él también perdimos ante varios de los rivales que nos vencieron esta temporada. Además, si fuera por pensar en los ausentes, habría que nombrar a Delgado, Laino o Jaime Díaz. El asunto no va por ahí. Creo que Audax ha jugado como para tener un puntaje superior al actual, pero algo de mala fortuna y otro poco de desaplicación nos han impedido sacar mejores resultados.**

–¿Qué diferencias concretas hay con el año pasado?

"Ellas empiezan afuera... La temporad anterior éste fue un modelo de club, co pagos al día, premios cancelados a tiemp y trabajos de pretemporada. Ahora l sueldos demoran, no hay premios fijado



La serenidad de Marios Salinas: "En realidad hemos perdido con rivales que habitualmente nos superan. Además el club no pasa por un buen momento en el aspecto económico".



Hugo Berly en el trabajo de un período difícil: ''los muchachos responden pese a todos los problemas que puedan tener''.

empezamos el campeonato con puras preocupaciones económicas. Los futbolistas sabemos que no somos los únicos que pasan por estos problemas, pero acá hay que seguir entrenando y exigiendo el físico, lo que para algunos muchachos es peligroso, porque ni siquiera llegan bien comidos. En ese sentido este Audax es muy distinto...



''Lito'' Rodríguez se declara confundido: ''No sé como en el fútbol se ofrece algo sin calcular las posibles dificultades. No son los jugadores los que deben intuir las bajas financieras''.

–¿Cuáles son las explicaciones directivas?

"Se fundamenta todo en la actuación de Chile durante el Mundial, pero los problemas empezaron antes. Ahora con el alza del dólar la cosa se pone peor, porque si las primas las dieron con documentos en esa moneda, uno ya las echó a correr en diversas operaciones y se las cobran igual. Pero mira, pese a todo esto, creo que la campaña no es tan desastrosa, porque con Colo Colo, la 'U' y Naval en Talcahuano, perdemos casi siempre. Atacama no más se escapa del libreto..."

RODRIGUEZ: "ESTAMOS UNIDOS"

El zaguero lateral tiene pendiente un juicio contra Concepción y ahora enfrenta una situación que lo intranquiliza y decepciona: **"Uno como profesional busca siempre las mejores posibilidades y si le ofrecen algo bueno, lo acepta. Y piensa también que el que ofrece sabe cómo podrá pagarle... Desgraciadamente el asunto económico se ha ido poniendo difícil y el plantel ha resuelto formar un grupo muy solidario, porque es la única manera de salir adelante. Durante meses hemos aguantado los malos momentos y ni siquiera hicimos alarde de los que nos pasaba. Pero los problemas nos tienen a todos muy intranquilos. En Concepción viví dificultades similares y me parece que a veces a los dirigentes del fútbol en general les falta más claridad para por lo menos conversar sobre estos temas, porque no hay plantel que pueda mantenerse indiferente".**

DIAZ: "NOS FALTA CONCENTRACION"

Uno de los más ''tocados'' por las críticas es Héctor Díaz, el único seleccionado del equipo y obviamente el valor más cotizado. Vacilaciones impensadas en los primeros partidos han denunciado un Díaz menos seguro de lo presupuestado.

AUDAX NECESITA...

"Soy el primero en reconocer mis errores y no creo que vuelva a jugar tan mal como contra Atacama. Ahí toda la culpa fue mía... En lo demás, creo que estoy, como mis compañeros, afectado por tanto lío económico. El profesionalismo debe ser integral y eso incluye un pago de acuerdo a lo previsto. Nosotros igual entramos a la cancha y para el público somo los mismos de siempre, pero íntimamente uno llega más cargado por los problemas que pueda tener en la casa. No interesa buscar culpables ni hacer escándalo, pero alguien tiene que fijar las reglas para cumplirlas. Al menos ésa es la única manera que nos pueden exigir pleno rendimiento. El jugador siempre tiene la mejor intención pero se desanima igual que cualquier ser humano".

BERLY: "LOS MUCHACHOS VALEN MUCHO"

A Hugo Berly su primer año como director técnico de un equipo adulto no le ha sido fácil. Ya en el torneo ''Polla Gol'' se insinuó un posible cambio de mando en la dirección de Audax y los resultados iniciales del campeonato oficial han acentuado los rumores. Pero el popular ''Pelado'' tiene otras preocupaciones.

"Yo soy audino de corazón e incluso cuando fui jugador de la Unión nunca dejé de interesarme por la suerte de este equipo. Por eso me duelen los problemas aunque sepa que no hay mala intención. Por mi parte yo les he dicho a los dirigentes que traten de poner toda su capacidad para encontrar una solución. Yo estoy consciente que en cualquier momento me pueden sacar si el asunto no camina, pero no es ésa mi inquietud primordial. Audax debe manejarse como el año pasado en que todo se pagaba puntualmente y el trabajo se hacía fácil. Ahora bien, quiero aclarar, pese a todo, la entrega de los muchachos porque han aceptado el trabajo de doble jornada y cualquier exigencia. Claro que si ellos dicen que los afecta toda esta situación, debe ser cierto... Yo no tengo dudas que el equipo puede rendir mucho más y en cierto sentido el puntaje que llevamos es injustamente bajo. Pero no es mi estilo 'llorar' por todo. Prefiero arreglar las cosas futbolísticas puertas adentro y sin herir a nadie inútilmente".



Para las preocupaciones de Hugo Berly, Audax está antes que nada: ''A mí me pueden cambiar a cualquier técnico pero lo primordial es que todo se arregle''.



Héctor Díaz no se quiere salvar: ''He jugado mal. Estoy un poco desconcentrado pero ya con la ''U'' empecé a levantar''.

Hasta hace pocos meses Audax Italiano era un club de estricto cumplimiento de sus obligaciones e incluso llevó a las altas esferas judiciales su pugna por el millonario pase de Juan Carlos Letelier. Hoy la recesión le rasga vestiduras y deteriora la relación interna en peligrosa medida. Una bomba de tiempo más en el fútbol chileno, acostumbrado a las tensiones del dólar, paradojalmente verde como el Audax mismo...

Texto: IGOR OCHO
Fotos: Carlos Fénes

Audax pasó por sobre todos sus problemas y aprovechando un "madrugador" gol de Mario Salinas consiguió su primer triunfo a costa de Deportes Arica.

PARTIO GANANDO DESDE LOS CAMARINES

Hay encuentros que "se dan" en favor de determinados equipos. Y en este caso el que debe agradecer es Audax Italiano, aprovechador de los errores de Deportes Arica en el lance sabatino metropolitano. Porque más que jugar bien el equipo verde, tuvo la dosis de fortuna necesaria para llevarse el primer triunfo del Campeonato, partiendo de la base que el gol inicial fue un error del arquero Montilla, preocupado más de la entrada de Castro que de la pelota enviada por Salinas desde unos 40 metros. Dio un pique; el meta titubeó junto con el salto del Nº 11 verde y se fue adentro del arco en medio de la estupefacción del escaso público.

Ni el propio autor del gol, como lo reconoció al final, esperaba que se introdujera el implemento en el pórtico ariqueño porque su intención fue habilitar a Castro.

Corrían 3' de juego. ¿Qué significa eso?: que sin quererlo Audax se halló con un gol en su favor "desde los camarines". Sin otro mérito que haber aprovechado la falla de Montilla que no estaba en los cálculos de nadie.

Ahí empezó el drama de Arica. El saberse en desventaja sin otro motivo que la falla referida, le creó una confusión fácilmente apreciada desde que Francisco Valdés dominó la pelota. Jamás encontró receptores bien ubicados y se gastó en el estéril esfuerzo de darle unidad a Arica. O sea, el equipo visitante sintió el golpe de entrada; de nada le sirvió tener el control de la pelota porque, además, se halló con la resistencia de Vallejos las pocas veces que pudo acercarse al arco de Audax. En gran intervención el arquero del equipo verde paró con toda calidad (como en sus mejores tiempos) un remate de Cabrera habilitado por Crisosto. A propósito de Crisosto, cayó en la marcación de Pacheco, que se está especializando en "borrar" arietes enemigos. Pacheco anticipa, no deja brechas y tiene una obstinación propia de un defensor que no da ventaja.

En consecuencia, Audax llegó con la ventaja parcial al término de la primera fracción. Respecto al trabajo global comparado con los anteriores, no ofrecía mayores progresos pero sí había dos hombres de alto rendimiento. El zaguero Leonardo Belmar, seguro, eficaz, marcando, anulando, suelto en la salida; Hernán Castro "ventilando" por la franja izquierda con un esfuerzo digno de mejor causa. Es útil este puntero que expone su vitalidad en provecho del equipo.

Arica nos parecía inconsistente. Con un Valdés menos preciso que otras veces por la rápida marcación aplicada sobre "Chamaco" en el mediocampo. Cuando no era Valenzuela era Salinas quienes se anticipaban al armador de Arica.

AUDAX ASEGURA

El segundo tiempo se asemejaba mucho al período incial cuando Audax hizo un cambio que decidió el encuentro: salió Liendro y entró Ramos en la posición de puntero derecho. Desde ahí, aprovechando un espléndido alarde de Renzo Gamboa, expidió un derechazo lejos del alcance de Montilla. La violencia y precisión del disparo fueron tales que en esta ocasión el meta de Arica no tuvo nada que hacer.

¿Cuánto faltaba?: ocho minutos. Audax aseguraba su primer triunfo del Campeonato y Arica exhibía esta vez, un desajuste total en ofensiva. Porque una cosa es dominar la pelota en terreno contrario; otra es saberla hacer llegar "adentro", lo único que realmente vale en el fútbol. Cuando Arica atacó a fondo se encontró con Vallejos como cuando fue internacional, bien protegido por Díaz, que siguió en méritos a Belmar, Castro y el citado arquero.

Texto: SERGIO RAMIREZ BANDA
Fotos: Carlos Fénero.



Castro marcó en todas partes. Le quita espacio a "Chamaco" Valdés, quien fue anulado.

la jornada

PRIMERA DIVISION

RESULTADOS
6ª Fecha, 1ª Rueda

A. ITALIANO (2) Salinas y Ramos
ARICA (0)

NAVAL (2) Aravena y Herrera (p)
MAGALLANES (1) Marcoleta

IQUIQUE (1) Nichiprouck
RANGERS (0)

LA SERENA (1) Estay
O'HIGGINS (1) J. Vargas

PALESTINO (0)
U. ESPAÑOLA (0)

STGO. MORNING (0)
U. CHILE (2) Castec y M. Silva

COBRELOA-ATACAMA y U. CATOLICA
COLO COLO (Pendientes.)



Todos la pelean por arriba y nadie la gana... Así fue el empate de Unión Española y Palestino que jugaron "contra" el fútbol.

PRIMERA DIVISION CAMPEONATO OFICIAL Nº 50 1982	A. ITALIANO	ARICA	ATACAMA	COBRELOA	COLO COLO	IQUIQUE	LA SERENA	MAGALLANES	NAVAL	O'HIGGINS	PALESTINO	RANGERS	STGO. MORNING	U. ESPAÑOLA	U. CATOLICA	U. DE CHILE	CAMPAÑA CUMPLIDA						
																	PARTIDOS				GOLES		UBIC.
																	J.	G.	E.	P.	F.	C.	PTS.
A. ITALIANO		2x0	2x3		0x2			1x1	1x2							1x2	6	1	1	4	7	10	3
ARICA	0x2						2x1			1x3	1x0	2x0		2x0			6	4	0	2	8	6	8
ATACAMA	3x2			x			0x0				2x1	2x0	2x0				5	4	1	0	9	3	9
*COBRELOA (1b)			x		0x1	7x0		5x1	0x0						2x0		5	3	1	1	14	2	8
*COLO COLO (2b)	2x0			1x0			2x0				2x3		2x0		x		5	4	0	1	9	3	10
IQUIQUE				0x7					1x2	0x1		1x0		1x0	1x3		6	2	0	4	4	13	4
LA SERENA		1x2	0x0		0x2			0x2		1x1						1x3	6	0	2	4	3	10	2
MAGALLANES	1x1			1x5			2x0		1x2				0x0		0x1		6	1	2	3	5	9	4
NAVAL	2x1			0x0		2x1		2x1					2x0		2x2		6	4	2	0	10	5	10
O'HIGGINS		3x1				1x0	1x1				0x1	3x2		3x1			6	4	1	1	11	6	9
PALESTINO		0x1	1x2		3x2					1x0				0x0		1x1	6	2	2	2	6	6	6
RANGERS		0x2	0x2			0x1				2x3				2x7		1x5	6	0	0	6	5	20	0
STGO. MORNING			0x2		0x2			0x0	0x2						3x3	0x2	6	0	2	4	3	11	2
U. ESPAÑOLA		0x2				0x1				1x3	0x0	7x2				3x7	6	1	1	4	11	15	3
*U. CATOLICA (1b)				0x2	x	3x1		1x0	2x2				3x3				5	2	2	1	9	8	7
*U. DE CHILE (1b)	2x1						3x1				1x1	5x1	2x0	7x3			6	5	1	0	20	7	12

* Puntos de bonificación obtenidos en el Campeonato "Polla Gol" 1982.



Juvenal Vargas: otro gol que vale mucho para O'Higgins.

MAXIMOS GOLEADORES

PRIMERA DIVISION

Con 7: Héctor Hoffens (U.Ch.)

Con 6: Jorge L. Siviero (Cobr.)

Con 5: Miguel A. Gamboa (U.Ch.) y Juvenal Vargas (O'H.)

Con 4: Julio Osorio (C.C.) y Oscar Arriaza (Nav.)

SEGUNDA DIVISION

Con 11: Caupolicán Escobar (Tr.).

Con 7: Venegas (Lin.).

Con 6: Naveas (Ant.), Barraza (Coq.) y Pérez (T.R.)

Con 5: Salgado y Fabres (Cobr.), Arce (Ñ.), Turén (S.A.U.), Covarrubias (G.C.) y Salinas (S.L.)



Navid Contreras: efectividad en el líder Antofagasta para el triunfo sobre Colchagua.

SEGUNDA DIVISION

Campeonato Oficial 1982

RESULTADOS:

10ª Fecha, 1ª Rueda

COBRESAL	(1) Fabres (p)
U. CALERA	(1) Tapia (autogol)
COQUIMBO	(2) Pérez y Gutiérrez
SAN ANTONIO	(2) Turén y Miranda
EVERTON	(3) Baeza, Puntarelli y Brante.
GREEN CROSS	(1) Guevara
U. SAN FELIPE	(1) Názar
WANDERERS	(0)
SAN LUIS	(2) Martínez y Avallay
MALLECO	(0)
TALAG. FERROV.	(2) Miranda (2)
OVALLE	(1) González
COLCHAGUA	(0)
ANTOFAGASTA	(1) Contreras
ÑUBLENSE	(0)
HUACHIPATO	(1) Miranda
IBERIA	(1) Martínez
CONCEPCION	(0)
FDEZ. VIAL	(1) Ovando
TRASANDINO	(0)
L. SCHWAGER	(1) C. González
LINARES	(0)

POSICIONES

Antofagasta	23 ptos.
* Trasandino (1b) (1pp)	18
San Antonio	18
* Cobresal (1b)	17
Unión Calera	16
Wanderers	15
U. San Felipe	15
Fdez. Vial	15
* Everton (2b) (1pp)	15
Coquimbo Unido	14
Lota Schwager	14
Green Cross	13
Concepción (1pp)	13
Ovalle	12
Ñublense (1pp)	11
San Luis	10
Linares	9
Talag. Ferrov.	9
Huachipato	9
* Colchagua (1b)	8
Iberia	7
Malleco Unido	6

(*) Puntos de bonificación obtenidos en el Campeonato "Polla Gol" 1982.
(1pp) Un partido pendiente.

TERCERA DIVISION

Campeonato Oficial 1982

RESULTADOS:

3ª Fecha, 1ª Rueda

GRUPO "A"

LAUTARO (0)
IVAN MAYO (0)
C. DOÑIHUE (0)
QUINTERO U. (4) Bugueño (2) y Briones (2)
DEP. MAIPO (2) Zenteno (p) y Barrera
TRICOLOR M. (1) Mercado
DEFENSOR (2) Barraza y Moya
LO MIRANDA (1) Bascuñán
CONCON NAT. (1) Nova
DEPTVO. PEUMO (0)
GRAND PRIX (1) Lillo
G. VELASQUEZ (0)

POSICIONES	Ptos.
Lautaro y S. Lo Miranda	19
Concón y National	18
Quintero Unido	17
Tricolor Municipal, General Velásquez y Grand Prix	16
Iván Mayo y Dep. Maipo	13
Defensor Casablanca	11
Deptvo. Peumo	10
Cultural Doñihue	2

GRUPO "B"

A. CAUPOLICAN (1) Ibarra
TEXTIL TOME (0)
U. COMERCIO (2) Alvial y Pavez
CURICO UNIDO (2) Muñoz (2)
LICEO CURICO (1) Quitral
INDEPEND. (1) Cárdenas
A. MOLINA (1) Lara
MUNICIP. TALAG. (5) Morales (2), Parraguez (2) y Silva
DEP. PARRAL (2) Bravo y Cancino
C. DE BATALLA M. (1) Arriola
DEP. VICTORIA (3) Zambrano, Neculñir y Alvarez
DEP. LAJA (0)

POSICIONES	Ptos.
Unión Comercio	20
Curicó Unido y Dep. Laja	19
Atlético Caupolicán	18
Deptvo. Parral y Deportes Victoria	15
Municipal Talagante	14
Liceo Curicó y Textil Tomé	12
Independiente Cauquenes	9
Atlético Molina	8
Campos de Batalla Maipú	7

Colo Colo y Cobreloa pasaron por Ecuador sin conocer la derrota:

TRAS LAS TINIEBLAS, UNA LUZ DE ESPERANZA

Los cuadros chilenos respaldaron su primera opción a ganar el Grupo 4 de la Copa Libertadores tras cosechar en canchas ecuatorianas cinco puntos de los ocho en disputa. La lógica indica que la final se jugará en Calama.

GUAYAQUIL. El "viaje relámpago" desde Quito a esta húmeda y calurosa ciudad bien valió la pena. Todos los enviados especiales, algunos asistentes a España, de triste recuerdo, ya nos sentíamos más que conformes con lo hecho por los equipos nacionales el miércoles y con el empate obtenido a mediodía del domingo por Cobreloa ante Liga Deportiva Universitaria de Quito. "Con otro puntito que saque Co... Colo estamos listos", era la fra... más escuchada, pronunciada inclu... so por los jugadores nortinos, d...



Rubio intenta sobrepasar a la defensa de Liga Deportiva Universtiaria. El subcampeón ratificó en tierras ecuatorianas su "oficio copero".



Vasconcelos: "cerebro" y goleador de un equipo albo que ya tomó el liderato del grupo 4 de la Copa Libertadores.

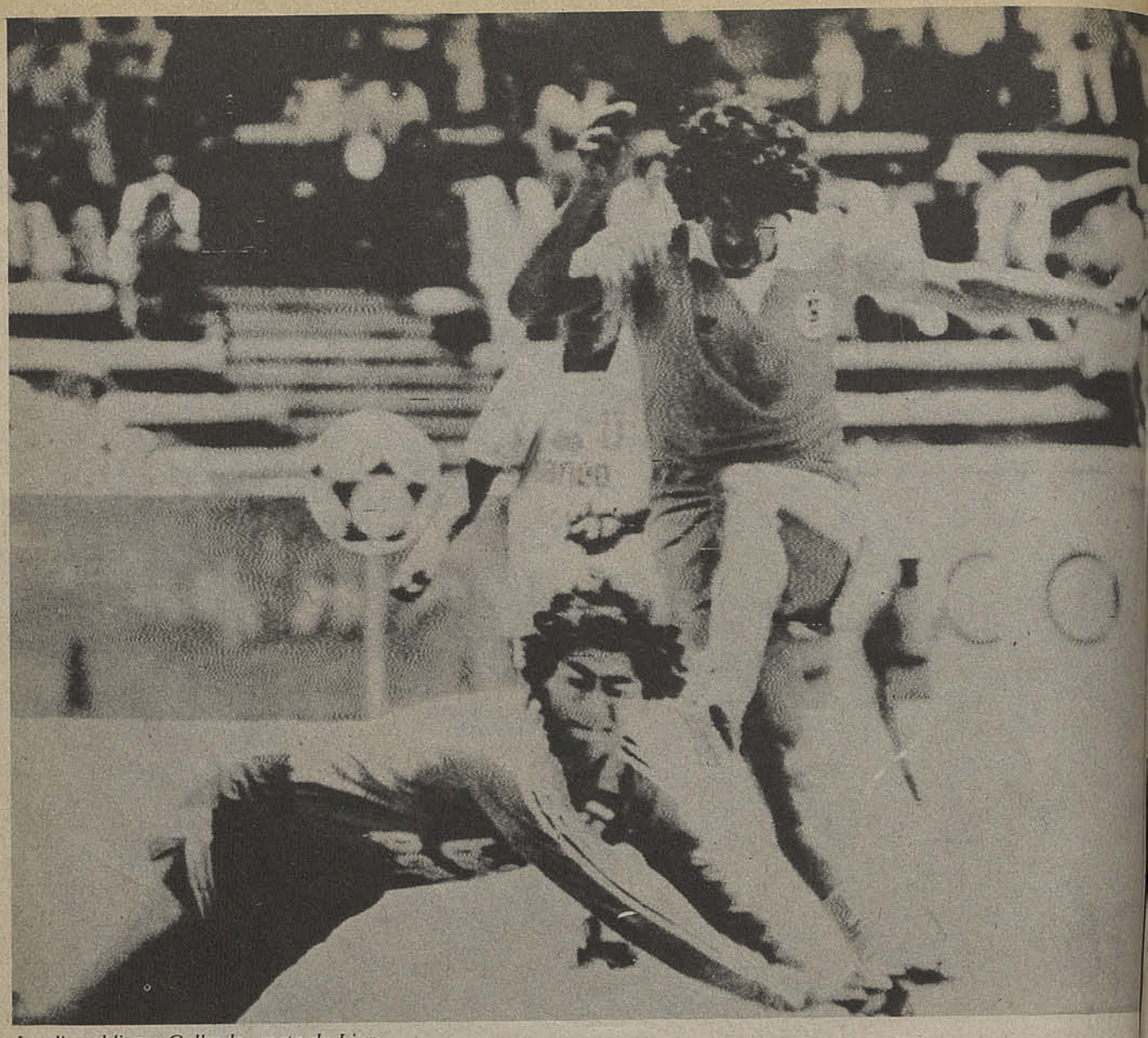

Letelier obliga a Gallardo, meta de Liga Deportiva. El veloz delantero jugó a veces demasiado solo.

seosos de dirimir el grupo 4 de la Copa Libertadores ante el campeón chileno. Sin embargo, lo hecho por el equipo albo superó lo previsto. Mejorando extraordinariamente su nivel futbolístico en relación a lo que venía mostrando en la competencia oficial, ganó en forma clara y rotunda a un Barcelona que apenas tuvo los chispazos de sus punteros Nieves y Tenorio para sustentar su opción a un triunfo casi obligatorio.

Colo Colo, no es exageración, terminó paseándose en el "acolchonado" campo del estadio "Modelo". Ya en el primer tiempo debió haberse ido en cómoda ventaja, de haber tenido sus delanteros un poco más de pericia en el momento de la finiquitación y de haber cobrado el pito brasileño Wright un claro penal de Nazareno ante remate de Santander, promediando el primer tiempo. El 1-0 con que finalizó la brega en su primer lapso nos dejó preocupados a todos. Por aquello de que "al final esos goles perdidos se echan de menos".

Y la reanudación fue un balde de agua fría. Porque al minuto el corpulento Paulo César, "cuerpeando" a los defensores albos ante centro de Perlaza, empalmó una derecha furibunda, que dejó parado completamente a Roberto Rojas.

COLO COLO MATA AL ANOCHECER

El temor apenas alcanzó a rozarnos. Colo Clo metió nuevamente el pie en el acelerador como si nada hubiera pasado. Audazmente, a ratos desaprensivamente. Como si e tuviera jugando en el Nacional a uno de los colistas de la competenc local.

Ahí quedó de manifiesto que e Barcelona no tenía mayores arg mentos. Ni siquiera "viveza". P que ante una falta contra Vasco los nadie se preocupó de cuidar a delanteros. Todos pensaron m más que en el tiro libre directo brasileño entregó prestamente a meño y el remate de éste rozó e pecho de Villasis para descolo completamente a un Edgar Gon lez de reacción acaso demasiado día para un hombre que en repet oportunidades ha estado llamad la selección de su país.

Barcelona no tuvo tiempo nada. Ni siquiera para intentar reacción. Ocho minutos despué acierto de Ormeño, Alvarado e

ba a un rebote en Edgard González, ante tiro libre de Vasconcelos, para pegarle un poco con el empeine y otro poco con la canilla y establecer el 3-1 que sería definitivo.

COBRELOA, MAS QUE LIGA

A mediodía, en Quito, Cobreloa había demostrado una vez más su oficio "copero" sacando un punto que tuvo mucho sabor a triunfo. Porque Liga Deportiva mejoró indudablemente su producción del miércoles anterior ante los albos, pero no le alcanzó para comprometer la opción de un Cobreloa que hasta pudo ganar si, faltando cuatro minutos, el árbitro cobra un penal en contra de Siviero. El juez boliviano, con mucho oficio, cobró en el borde del área una falta que habría significado el tanto de la victoria, porque ya no quedaba tiempo para nada.

Hacía falta una expedición como la cumplida por Colo Colo y Cobreloa en canchas ecuatorianas, sobre todo después de lo acontencido en España. Y mirando los cinco puntos cosechados hasta queda la sensación de que fue poco en relación a lo hecho. Porque si el miércoles 18 Colo Colo tuvo en puño a Liga Deportiva (llegó a estar arriba 2-0), Cobreloa sólo vio alajarse la victoria mediante un penal inexistente y que Wirth estuvo a punto de atrapar.

Por eso resultó explicable la reacción de los jugadores albos al sancionarse su victoria ante Barcelona. Algunos levantaron sus brazos al cielo. Varios —los más nuevos— corrieron a abrazarse en una orilla de la cancha con Pedro García, el director técnico, mientras cerca de la tribuna de prensa ondeaban las banderas tricolores empuñadas por una pequeña barra que, sin embargo, enmudeció a un desencantado público ecuatoriano.

Texto: OSCAR CONTADOR, enviado especial.

ASI VA EL GRUPO

	P.J.	P.G.	P.E.	P.P.	G.F.	G.C.	Ptos.
Colo Colo	4	1	2	0	5	3	4
Liga Deportiva	4	1	2	1	7	8	4
Cobreloa	4	0	3	0	1	1	3
Barcelona	4	1	1	2	8	9	3

MINUTO 91

"En cuanto terminó el partido entre Cobreloa y Liga supimos que teníamos que salir a ganar a Barcelona, porque no nos convenía para nada llegar a Calama en desventaja o en igualdad de puntaje. Ahora, si todo sale como esperamos, en el norte ,disputaremos una final en que Colo Colo tendrá 8 puntos y Cobreloa 7. Porque la lógica indica que ellos y nosotros tendremos que ganar los cuatro puntos ante los campeones ecuatorianos." **(Pedro García, mojado por la transpiración en un vestuario que parecía baño turco, tras la victoria de 3-1 sobre Barcelona.)**



Pedro García: conforme y con razón.

"Sí, es cierto que me molesté cuando me sacaron. Me sentía bien y con físico para jugar los 90 minutos. Pero el entrenador manda y ante eso no hay nada que hacer. Lo único que yo cuando algo no me parece bien, no tengo problemas en expresarlo." **(Carlos Cazzely, ya vestido mientras sus compañeros se sacaban los implementos para partir a las duchas.)**

"Un poco más y ganamos. Igual como el miércoles pasado, ante Barcelona. Ellos mejoraron bastante, pero en ningún caso como para ponernos en peligro. La final será en Calama, donde será muy difícil que Colo Colo consiga sus propósitos." **(Vicente Contatore, entrenador de Cobreloa tras el empate a cero del domingo a mediodía ante Liga Deportiva.)**

"La falta que me hicieron fue dentro del área. No sé por qué el árbitro la cobró afuera. Debe haber sido porque ya quedaba muy poco y era improbable que nos quitaran el triunfo". **(Jorge Luis Siviero.)**

"El reclamo nuestro por la actuación de Antúnez sigue en pie. Si la Confederación lo acoge, como debiera ocurrir, vamos a quedar en inmejorable ubicación para ganar el grupo". **(José García, dirigente albo.)**

"Los cuadros chilenos fueron inscritos con el aval de Teófilo Salinas, presidente de la Confederación Sudamericana de Fútbol, por lo que no cabe la amenaza ecuatoriana de hacer un reclamo". **(Sergio Stoppel, presidente de Cobreloa.)**

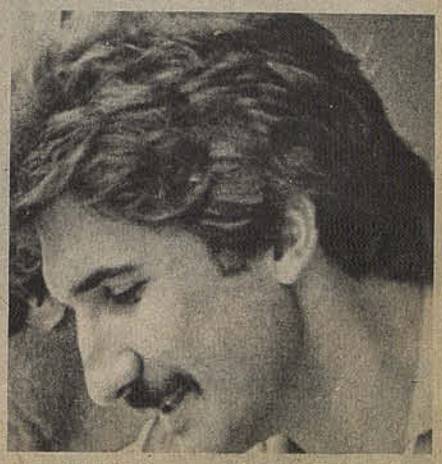

Jorge Luis Siviero: penal no cobrado.





Marcelo Silva puso la rúbrica necesaria: derechazo preciso desde fuera del área. Lindo gol para premiar la buena actuación del volante que jugó poco rato pero influyó positivamente.

MELIPILLA LINDO PASEO...

La "U" no corrió nunca riesgos verdaderos ante un Santiago Morning empequeñecido y con poco poder de ataque. Castec y Marcelo Silva concretaron la lógica diferencia a favor de un líder que fue de menos a más.

En Melipilla la "U" no fue nunca visita. Tanto en las tribunas donde dominaron sus banderas azules como en la cancha, los universitarios se adueñaron de todo. Y ello no les supuso un gran esfuerzo o una actuación inolvidable. En verdad, la "U" hizo sentir a la larga su mayor categoría mientras Santiago Morning era incapaz de resolver sus problemas ofensivos o, al menos, de lograr una cierta iniciativa. En esa actitud conservadora del equipo local, murió la expectativa de un gran partido porque la "U" fue creciendo lentamente y sólo terminó ofreciendo una demostración de fútbol variado y agresivo cuando ya las estocadas de Castec había abierto una herida demasiado grande.

DE LO BUENO, POCO

Santigo Morning invirtió todas sus esperanzas en una zaga numerosa que durante el primer tiempo se paró con orden, cubrió bien los espacios pero tuvo escaso desahogo en su mediocampo. Tanto Julio Ramírez como Toro se guarnecieron bien al fondo, mientras Jaime Ramírez se gasta-



Hoffens no supo pasar muy seguido a la marcación de Henríquez pero cuando se fue al otro costado resultó imparable. La resistencia defensiva del "Chago" duró sólo un tiempo.

ba en un trajín intenso pero de poco contacto con la pelota y Barboza daba muestras muy aisladas de su habilidad. El brasileño demostró en cada jugada que es un hombre de menejo elogiable pero también de escaso desplazamiento y esfuerzo.

Así, la "U" tuvo 45 minutos de trabajo tranquilo, sin desequilibrar por los costados y una sola oportunidad neta: pelota que bajó Liminha con el pecho para tirar muy suave. Esa "U" tenía más recursos que su rival pero los exponía con gotario, sin apurar el tranco y con poca llegada. Pero en la etapa final "despertaron" sus hombres de mediocampo arriba y ya la vida del arquero Borzi se hizo más complicada. Patricio Reyes fue el que dio la pauta con sus profundas entradas por el sector izquierdo donde la presencia de Míguez no bastaba para contenerlo a él y a Gálvez. Y Hoffens que había estado muy apagado bien maniatodo por Enríquez, también se fue a buscar por ese lado nuevas posibilidades. Todo lo que hizo el alero encarando y llegando al fondo fue suficiente para desarmar al bloque posterior de Santiago Morning y gestar el gol de Castec que resultó una carga muy pesada para los locales.

A Santiago le quedaba la carta de una reacción corajuda o basada en argumentos físicos pero ella no llegó. Los ingresos de Garrido y Lusi González, dos atacantes netos, no fueron suficientes acaso porque uno de los reemplazantes fue Baeza, condenado por muchos minutos a luchar solo y con pases que nunca le llegaban con ventaja.

Al revés, la "U" tuvo con el ingreso de Silva por Liminha una cuota de renovación importante. El volante se coordinó bien con Rodríguez y Mondaca, buen segundo tiempo de ambos, y su buena técnica sirvió p acentuar aún más las diferencias existían en mediocampo. En varias tuaciones Universidad de Chile p aumentar la cuenta y sólo cerca de nal Marcelo Silva lo consiguió hermoso disparo desde fuera del Curiosamente ya con el 2 a 0 co mado, Santiago tuvo "su" chanc un centro que cruzó toda el área y Sergio González y Garrido estuvi cerca de finiquitar.

El partido y el resultado fueron realidad un claro reflejo de dos sentes muy distintos. La "U" tiene su buen nivel, recuperó a tec, saca dividendos de los progr de Silva, Rodríguez y Reyes, ti

ntricio Reyes es uno de los zagueros ue mejor salta en Chile y la imagen no desacredita... En la suma de su abajo el lateral azul fue un aporte ecisivo tanto en la cobertura defensiva omo en el apoyo.



Hoffens en un momento estelar y puede aún jugar con varias cartas que tiene en carpeta. La próxima exigencia de Cobreloa será una buena vara para medirla ya que se trata de un rival más dotado y que tradicionalmente le pone inconvenientes muy serios al equipo azul.

Para Santiago Morning el asunto parece más complicado. No lo humilla el hecho de haber perdido en casa con Naval, Colo Colo y la "U" pero sus cinco fechas sin convertir, reflejan una anemia ofensiva que puede costarle caro. El domingo no fueron muchos los "goles que se perdieron" y más bien la tranquilidad de Hugo Carballo caracterizó su impotencia. Quizás si la secuela de sus agobiantes problemas económicos sea un equipo poco motivado como el que vimos ahora. Sus hombres parecen sentir el de todas las preocupaciones que le agrandan también sus carencias futbolísticas.

La "U" es por ahora líder absoluto. Eso significa nuevos estímulos para su fiel hinchada y la promesa de que ahora podría darse el título tan buscado. Para abonar esa idea, los azules no llamaron a la admiración en Melipilla pero sí dejaron muy claros sus valores actuales que a varios ya hacen soñar. Y a Santiago Morning no le quedaron ni siquiera argumentos para herir esa ilusión.

Texto: IGOR OCHOA
Fotos: Carlos Fénero, Verónica Yurisić y Jaime Meneses.

MINUTO 91

El pequeño vestuario de Melipilla albergó a una "U" de alegría mesorada. Pese a la importancia de los puntos, la tarea no mereció calificativos espectaculares, aunque en algunos casos muy auténticos. Castec, por cierto: **"salí por una pequeña molestia pero estoy muy contento. En el gol le di con borde externo, abajo, donde le costaba llegar al "grandote" ellos. Es una gran alegría convertir un gol después de tanto tiempo".**

Liminha se quedó con algunos lamentos: **"Lamentablemente le pegué muy suave cuando la acomodé con el pecho... El partido en general no me gustó aunque nuestra superioridad fue indiscutible. A ellos no los vi muy bien y debe ser porque juegan muy preocupados".**

Ashwell también pensó en los problemas del "Chago": **"debe ser difícil jugar tranquilo cuando no se cobra. Eso explica el trabajo tan opaco de Santiago Morning del que esperaban más. Pero si bien manejamos el partido, la calma llegó sólo con el segundo gol. En cualquier momento ellos podían ponerse complicados."**

Para Marcelo Silva todo fue muy claro: **"entré bien, con exacta noción de lo que debía hacer y creo que cumplí. Incluso por ocasiones debimos haber llegado a un marcador más claro mucho antes. Santiago no fue un rival muy fuerte pero no es fácil jugar acá, donde ellos tienen mayor opción."**

Hoffens, naturalmente, tenía razones para alegrarse pese a no haber convertido: **"Esta vez me fue mejor cuando entré por la izquierda. Un par de veces quedé como para tirar con poco ángulo pero preferí buscar el centro atrás. Creo que al comienzo caímos en el ritmo cansino de ellos pero luego les variamos el juego más arriba y todo se solucionó."**

En Santiago Morning hubo serenidad para juzgar la nueva derrota y el propio ténico Humberto Cruz reconoció los méritos adversarios: **"Seguimos luchando contra esas oportunidades que no convertimos. En general creo que la victoria de la "U" se ajusta a lo sucedido en el campo."**

Y así fue. En Melipilla no hubo nada raro, ni siquiera algo para discutir aunque paradojalmente el árbitro Víctor Ojeda dirigió un poco "enojado" con los locales y les mostró cuatro tarjetas amarillas...

Trastienda

EL "PASE LIBRE"

De lo único que no se puede acusar a los jugadores de Santiago Morning, es de no tener amor a la camiseta. Han dado, en este año 1982, tal demostración de abnegación y entusiasmo, que no tiene explicación lógica.

Durante 5 meses no les pagaron un peso y jugaron todos los partidos oficiales de primera división, con absoluta responsabilidad. Recibieron no hace mucho un anticipo gracias a una gestión de Abel Alonso, presidente de la A.C.F., que sirvió para pagar deudas y "parar la olla", pero sigue pendiente el pago de 3 meses de sueldos o más...



"Charola" González: se cambió a Melipilla y perdió el pasaje.

Con los dirigentes del Santiago Morning no pasa lo mismo. El amor al club, no es tan paralelo como dicen.

PRUEBAS AL CANTO

"Charola" González, uno de los delanteros bohemios de más pergaminos, se cambió a Melipilla con toda su familia para vivir y entrenar en casa. Como después empezó a fallar el dinero del club, el entrenador para evitar gastos, decidió enfrentar solamente en Santiago. "Charola" por lo tanto, debe viajar todos los días de Melipilla a Santiago, para cumplir su trabajo profesional. Pidió entonces una cosa muy simple. Que le dieran "un pase libre" en los microbuses de Melipilla, para ahorrar el pasaje que es muy caro. El problema no existía —a su juicio— porque el empresario es dirigente del Santiago. Pero falló la petición del "Charola". El problema existía, pero para el "empresario". Porque no quiso darle el "pase libre".

Era una pérdida muy grande para el empresario dirigente.

CAMPEONATO SOLO PARA ASTROS

Como todas las instituciones gremiales, el Sindicato Profesional de Jugadores que preside Benjamín Valenzuela con otros tantos astros del fútbol como son Nef, Caszely y el "Pollo" Véliz, está pasando por serias apreturas económicas. El Sindicato necesita fondos, porque en cuanto los tiene los gasta ayudando a sus socios que viven en permanente lucha con los clubes, que no pagan o trampean los sueldos a su regalado gusto.



Sandrino Castec: jugará "baby fútbol" entre los "notables".

Pero como "más discurre un hambriento que un letrado", los dirigentes le están dando forma a un gran campeonato de "Baby Fútbol" para primera y segunda división que se jugará a la manera de los "cines rotativos", desde la mañana hasta la noche, los días 30 de agosto y primero de septiembre en el Estadio Nataniel o en el Estadio Chile.

Lo importante de este original torneo, será que alistarán en los equipos, sólo los más afamados cracks del fútbol profesional, de modo que podrán mostrar todas sus virtudes a los aficionados a escasos cinco metros de distancia.

Los dirigentes sindicales creen que este campeonato relámpago de dos jornadas podrá producir los fondos necesarios para ayudar a una serie de jugadores, cuyos planteles están impagos entre 3 y 5 meses. De modo que, al aficionado que le guste el baby-fútbol, podrá darse dos satisfacciones grandes: ver a sus cracks favoritos jugando encima de los espectadores y ayudar con su entrada a muchos jugadores que viven desde hace tiempo en la miseria...

FUTBOL AL CANAL 13

Es casi seguro que los mejores partidos del actual campeonato de fútbol profesional, volverán a ser transmitidos por la pantalla chica en poco tiempo más.

El fracaso del Mundial para las áreas deportivas de los canales de televisión, fue fatal. Los auspiciadores de las jornadas futbolísticas desaparecieron como por encanto. A nadie le interesaba poner dólares o pesos para un partido casero, después que los jugadores de Chile la "vieron con tongo" en las canchas españolas.

Por esa razón, nadie quiso volver a pagar los 48 mil dólares por partido, precio que cobró en 1981 la Central de Fútbol a la Televisión Nacional.

La directiva que dirige Abel Alonso, también mantuvo una actitud muy serena frente a los Canales. Al fútbol y especialmente a esta directiva, le interesa promover este torneo, porque aunque nos eliminaron en España, el deporte no está muerto. Inteligentemente dejó pasar el tiempo.

Y ahora parece que empieza a cosechar frutos de esa astuta posición. Abel Alonso ha sostenido discretas conversaciones con los ejecutivos del Canal 7 y Canal 13, para ver en qué condiciones económicas se puede transmitir el fútbol de campeonato. Sabemos que en el Canal Nacional, le dijeron rotundamente que no. Al Canal 7, concretamente no le interesa en estos momentos el fútbol local ni tampoco la "Copa Libertadores". Pero con el Canal 13, hay pololeo serio. Por supuesto que las cifras se desconocen, pero se supone que en el futuro, se verán partidos televisados.



Gonzalo Beltrán: está casi listo Canal 13 para televisar fútbol.

Dos cosas que saben eso sí de antemano. La Central ha bajado la puntería y los partidos no costarán 48 mil dólares. Ni por arreglo tampoco se hará en dólares, sino en pesos constantes y sonantes

Las razones son obvias.

UNA "SANDIA CALADA"

Uno de los jugadores integrantes de la delegación de Colo Colo llevó a Ecuador para jugar sus dos cotejos como visita, fue el promisor Jaime Pizarro, un juvenil "botado de grande" en la cancha que según Pedro García, es una de las promesas más sólidas que tiene el semillero de los albos.

—"Cuando estos cabros debutan en competencias internacionales de la importancia de la Copa Libertadores, se sabe "altiro" si tienen o no tienen pasta— comentaba García con ESTADIO —en el aeropuerto minutos antes de embarcar—.

"Así pasó en Chile con Caszely y aunque no estoy muy seguro, ocurrió algo similar con Letelier. Por eso insistí en llevar a Pizarro que es una de las grandes figuras que tiene la Selección Juvenil Chilena. Si le toca entrar a la cancha, será en el lugar de Houseman. Y si lo hacen bien, me quedaré tranquilo porque eso será como tener una "sandía calada" para una mejor ocasión"...



Pedro García y Jaime Pizarro: El entrenador le tiene una fe ciega.

FIGUEROA A TELENOVELAS

Con el contrato que Colo Colo le hizo a Elías Figueroa, está pasando casi lo mismo que cuando una señora muy pirula, nueva rica por supuesto, se compra un inmenso espejo biselado y al llegar a su casa con la adquisición, descubre que no tiene dónde ponerlo.

Mientras lo decide, cuidadosamente lo envuelve y lo guarda en el garage o la bodega.

Bueno, si los les lectores hacen memoria, a don Elías lo compró el Canal 7 de Televisión para Colo Colo, porque el club no tenía los dólares suficientes y porque además les serviría de comentarista en el Mundial y de paso, sería uno de los puntales de la Selección Chilena.



No se necesita tener un "memorión" para recordar que Figueroa no fue puntal ni cosa que se parezca en la Selección, no ha jugado en Colo Colo en ningún partido importante porque no se ha ganado el puesto, ya que Leonel Herrera y Rojas, están jugando muy bien. Por lo tanto, la única actividad que ha desarrollado fue comentar televisivamente el Mundial y escribir una columna en un diario de la mañana.

Y mientras todos los interesados deciden su futuro, Colo Colo lo mantiene entrenando y en tratamiento médico.

Pedro García, que no lo incluyó en la nómina que fue a jugar los partidos de la "Libertadores" en Ecudor, dijo que "sufría un desgarro rebelde".

Huele a chiva. Es lo mismo que alguien dijera que "el Cardenal, amaneció con el cuerpo malo".

La Televisión Nacional, está pensando otra cosa. Creen que don Elías, podría perfectamente encajar como personaje de una futura telenovela "made in casa". Y aunque los deportistas sonrían incrédulos, conviene que vayan tomando en serio la noticia...

Elías Figueroa: en el Canal 7 buscan fórmula para sacarle partido.

SE ENOJO RAQUELITA

Raquelita Argandoña, la espectacular animadora de Televisión, regresó sopresivamente a Chile después de estar seis meses en Gran Bretaña.

Como la Argandoña es "desiquilibrante en todo orden de cosas", para usar un término deportivo muy de moda, explicó a los periodistas porque volvió, así tan de repente:

—"Caí en una depresión espantosa y una nostalgia irresistible. Hice mis malestas, salí de Londres, volé a Madrid y al día siguiente tomé el avión para Chile. Me fue bien profesionalmente, logré adelántar en mis conocimientos de inglés y en España animé 4 programas de '300 Millones' que fueron una experiencia sensacional."

—¿Le costó adaptarse en Inglaterra?

—"La verdad es que nunca me acostumbré. Es todo tan distinto. Hay que batirse sola, y eso cuesta mucho si uno es amistosa..."

Por supuesto que los periodistas le preguntaron sobre su bullado encuentro con el piloto Eliseo Salazar y de todo lo que se habló de eso en Chile. Ella aclaró categóricamente:

—"Pasé momentos amargos al saber que acá se decían cosas horribles de mí. Hay gente que insiste en unirme sentimentalmente al primer hombre con el que me ven alguna vez. A Eliseo lo vi sólo una vez. Pedro Carcuro del Canal 7, que fue a cubrir el Gran Premio Bélgica, tuvo la gentileza de pasar por Inglaterra e invitarme. Vi la carrera y conversamos bastante con Eliseo. Eso lo habría hecho cualquier chileno o chilena. ¿No es cierto? Pues bien, las fotos sirvieron para crear una fantasía...

—¿Y lo que dijo la esposa de Eliseo también es fantasía?

—"Ese es problema de ella. No tengo idea por qué dijo esas cosas. Sólo puedo decir, que miente..."



Eliseo Salazar: ¿qué chilena o chileno se niega a aplaudirlo en Europa?



Campeonato Nacional Femenino de Judo

BELLEZA Y TECNICA EN EL TATAMI

Jornada redonda para las hermanas Cianelli, y signos evidentes de progreso en el judo nacional.

En el gimnasio del Comité Olímpico de Chile, el judo femenino se dió cita el sábado último para elegir a sus campeonas nacionales.

En los dos tatamis dispuestos en el escenario deportivo de calle Tarapacá, 99 judokas llenaron la tarde de ansias de ganar, de habilidad, fuezà y belleza.

Representantes de los clubes Universidad de Chile, Universidad Católica de Chile, Universidad de Santiago, Fuerza Aérea de Chile y Carabineros de Chile, y de las Asociaciones Santiago Centro, Valparaíso, Viña del Mar, Curacaví, Arica, Valdivia y La Serena, hicieron acto de presencia en el Campeonato Nacional Femenino de Judo, con el obj de dirimir a las monarcas de este añ

Estructurado por eliminación simp durante un poco más de cinco hora sucedieron los combates, apreciándo un progreso en cuanto a la técnica exhi da por los judokas, aspecto destacado el presidente de la Federación.

La competencia fue pródiga en w ari, yuko y koka e incluso hubo ippo más de un combate. Es decir, predom la técnica por sobre la fuerza, ganand paso el espectáculo en calidad.

Encuentros destacados fueron, e otros, los que ofrecieron Vilma Cian de Universidad Católica y Amelia A de Universidad de Santiago. Dos

Uno de los mejores combates en emotividad fue el que brindaron Vilma Cianelli y Amelia Avila.

se debieron enfrentar para determinar a la campeona de la categoría Menos de 66 kilos. La pequeña y voluntariosa Amelia no pudo con la representante de la UC., debiendo conformarse con el segundo lugar. Sin embargo, se ganó el aprecio del público presente en la sala.

Rossina Cianelli, una de nuestras judokas más conocidas y de excelente trayectoria a nivel internacional, también se hizo presente en el torneo. Ganó su categoría (Menos 56 kilos avezada), no sin antes superar la porfiada resistencia de Liliana Sepúlveda de la UC. y Viviana Jara, de U. de Chile.

Una vez efectuados todos los combates en las distintas categorías, se dió paso al de fondo, es decir, a la Categoría Libre.

El atractivo de esta modalidad es que se hace abstracción del peso corporal y donde se produce un verdadero confronte entre fuerza y técnica. Entre las inscritas nos encontramos nuevamente con las hermanas Cianelli, Amelia Avila, Jenny Chacón y otras competidoras.

Se fueron sucediendo las eliminaciones y pronto quedaron frente a frente ambas hermanas. Rossina, la mayor y Vilma la menor.

Por cuestión de jerarquía filial, muchos pensaron que Rossina era la ganadora indiscutible. Otros, por eso del respaldo al más débil, hicieron fuerzas por Vilma, aunque lo de más débil, en este caso no se justificaba. Vilma está en la categoría Menos 66 kilos y Rossina peleó en la de menos 56 kilos.

Al final, pudo más la jerarquía y ganó Rossina, aunque advertimos que Vilma no le puso todo el entusiasmo por ganar.

En todo caso, jornada redonda para las hermanas Cianelli, para los clubes Universidad Católica y Universidad de Santiago, que se alzaron con casi todos los premios y, finalmente, para el judo femenino, que progresa a paso agigantado de la mano de Toshibaro Kobayashi.



Rossina Cianelli, la doble trinfadora. Ganó en las categorías Menos 56 kilos avezadas y libre.

Texto: MIGUEL ANGEL MOYA
Fotos: Joaquín Donoso.

COMPUTOS FINALES

NOVICIAS: Cinturones naranja-verde.

Categoría Menos 45 kilos

Campeona	Cecilia del Valle	USACH
2º	María Vergara	ARICA
3º	Angela Arrey	U. DE CHILE

Categoría Menos 48 kilos

Campeona	Olga Tagle	UC
2º	Isabella Weiss	VIÑA DEL MAR
3º	Ingrid Schultz	USACH
3º	Sandra Fuentes	USACH

Categoría Menos 52 kilos

Campeona	Valentina Malbrán	UC
2º	Andrea Tuzzini	STGO. CENTRO
3º	Sonia Valenzuela	U. DE CHILE
3º	Verónica Torrealba	USACH

Categoría Menos 56 kilos

Campeona	Claudia Abarca	CARABINEROS
2º	María T. Cerda	U. DE CHILE
3º	Giuliana Campos	UC
3º	María A. Moscoso	USACH

Categoría Menos 61 kilos

Campeona	Jacqueline Vásquez	CARABINEROS
2º	Angélica Osorio	STGO. CENTRO
3º	Cecilia González	VALDIVIA
3º	Jacqueline Alarcón	STGO. CENTRO

Categoría Menos 66 kilos

Campeona	Ximena Díaz	UC
2º	Paulina Carvajal	USACH
3º	María Serrano	FACH

Categoría Menos 72 kilos

Campeona	Paulina Riffo	USACH
2º	Gladys Solano	USACH

Categoría Más 72 kilos

Campeona	Raquel Arriarán	USACH
2º	Miriam González	USACH

AVEZADAS: Cinturones negro-azul-café

Categoría Menos 48 kilos

Campeona	María Eugenia González	UC
2º	Susana Parra	STGO. CENTRO
3º	Ibett Báez	VALDIVIA

Categoría Menos 52 kilos

Campeona	Maritza Jiménez	UC
2º	Judith Jaque	STGO. CENTRO

Categoría Menos 56 kilos

Campeona	Rossina Cianelli	CARABINEROS
2º	Liliana Sepúlveda	UC
3º	Viviana Jara	U. DE CHILE

Categoría Menos 61 kilos

Campeona	Jenny Chacón	CURACAVI
2º	María Cancino	UC

Categoría Menos 66 kilos

Campeona	Vilma Cianelli	UC
2º	Amelia Avila	USACH

Categoría Libre

Campeona	Rossina Cianelli	CARABINEROS
2º	Vilma Cianelli	UC
3º	Jenny Chacón	CURACAVI
3º	Amelia Avila	USACH

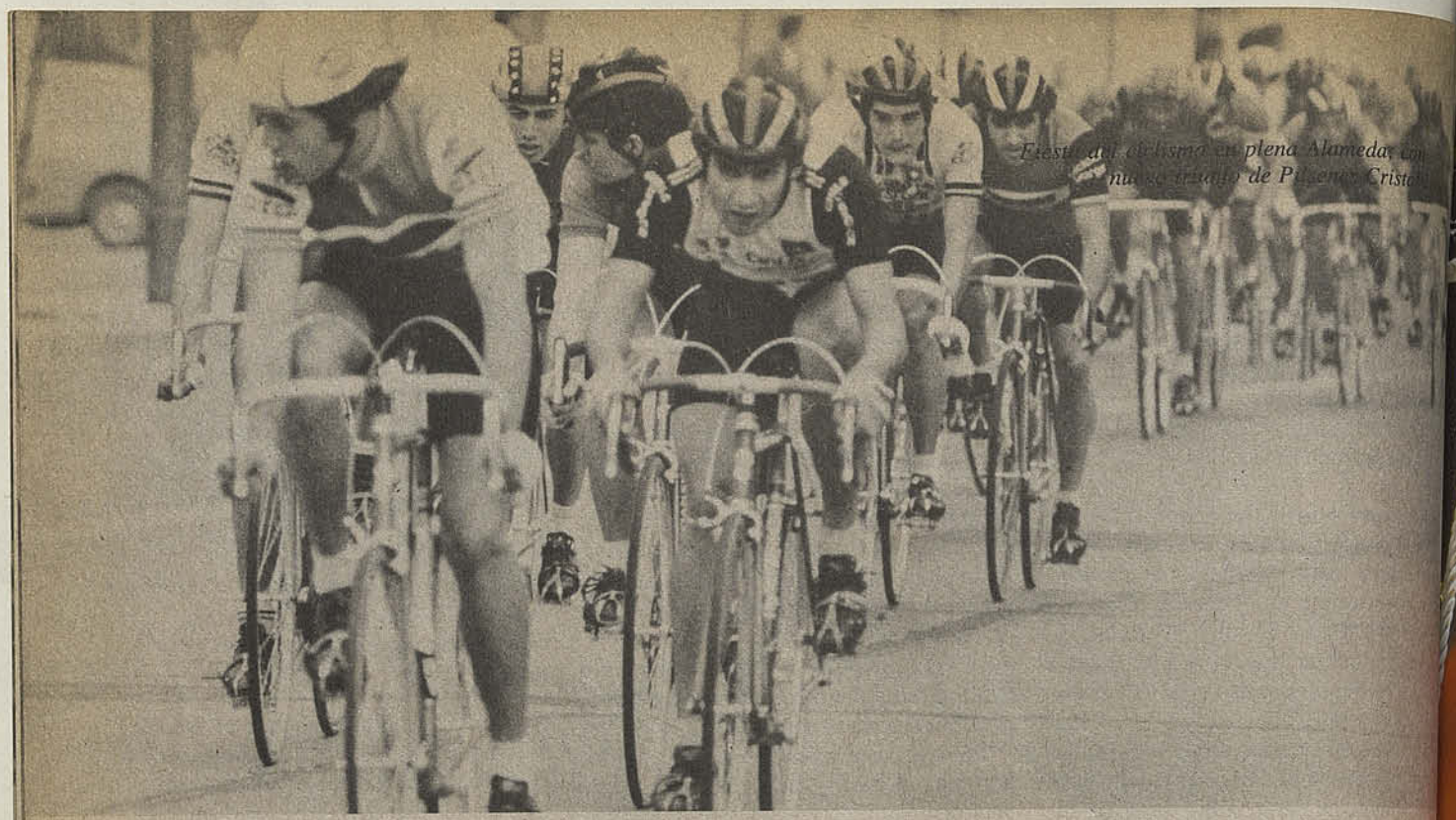

Fiesta del ciclismo en plena Alameda con nuevo triunfo de Pilsener Cristal

Nuevo triunfo de Pilsener Cristal

LA HISTORIA VUELVE A REPETIRSE

Ahora fue Roberto Muñoz, quien le dio el triunfo a los verdes-amarillos, adjudicándose el Circuito Ciclístico Bernardo O'Higgins.

El ciclismo también se adhirió a un nuevo aniversario del natalicio del Libertador Bernardo O'Higgins, realizando un circuito en la avenida que lleva el nombre del héroe.

La prueba fue organizada por el club ciclista internacional Cóndor y contó con el auspicio de la Municipalidad de Santiago y el Consejo Local de Deportes.

Remitiéndonos ahora a los entretelones mismos de la carrera, cabría señalar que la mañana del domingo se prestaba para una verdadera fiesta pistera. Además, era la oportunidad para que las escuadras rivales se tomaran desquite del triunfo de Pilsener Cristal, ocurrido el domingo antepasado en la ascensión al cerro San cristóbal.

Sesenta y seis corredores, de las categorías A y B se presentaron al punto de partida, dispuestos a la guerra desde el principio.

El circuito, de 3.250 metros, comprendía la Alameda entre Morandé y Namur, con un total de 30 giros.

Desde el comienzo se advirtió una fiera marca entre los equipos participantes y a medida que se iban sucediendo los giros, el grupo de corredores se mantenía compacto.

Sin embargo, tal situación no podía durar mucho tiempo. Pronto se iniciaron las escapadas y siete competidores tomaron la punta, distanciándose paulatinamente del grupo. Entre ellos estaban Víctor Caro, Eduardo Cuevas y otros.

Al cumplirse el giro número 24 y quedando sólo 46 corredores en competencia, Eduardo Cuevas (Pilsener Cristal) y Alberto Alarcón (Hilton) se distanciaron algunos metros, mientras el grupo mayor trataba de dar caza a los escapados.

En el giro 26 el grupo de los punteros volvió a campactarse, teniendo muy cerca suyo a los restantes competidores.

La expectación crecía en la meta, ubicada frente al edificio Diego Portales, pues se instuía que la llegada era una verdadera lotería. Cualquiera podía alzarse con el triunfo.

Sin embargo, el equipo Pilsener cristal, tenía ganas de dobleta, de repetir y sacarle calco al triunfo dominical anterior.

Y se vinieron en demanda de la meta, por plena Alameda hacia el oriente. El grupo se veía compacto, flanqueado por filas de espectadores.

Al frente, comenzaron a destacarse los colores verde amarillos de los pilseneros. La historia volvía a repetirse.

Conforme se apreciaba mejor los rostros todas las dudas se esfumaban: Roberto Muñoz, de Pilsener Cristal, le ganaba la mano Manuel Valenzuela, de Hilton y cruzaba primero la línea de sentencia.

Revisados los tiempos, Roberto Muñoz adjudicó el primer lugar, empleando dos horas, diecisiete minutos y cuatro segundos, un promedio de 42 kilómetros 679 metros hora.

En el segundo puesto quedó Manuel Valenzuela (Hilton), tercero fue Manuel Arra (Pilsener Cristal), cuarto llegó Miguel guett (Las Ultimas Noticias), quinto Sánchez (Green Gross-Cic), sexto Juan ña (Bicicletas Vargas), séptimo Agustín rrera (Thomas Bata), octavo Alejandro torga (Bicicletas Vargas), noveno Fern Vera (Pilsener Cristal) y décimo Alarcón (Hilton).

En la categoría B, primero se ubicó Alejandro Astorga y segundo Alberto Alarcón

Texto: MIGUEL ANGEL M
Fotos: Jaime Meneses-Philip M


MILO
MILO
Milo es el delicioso alimento fortificante que ayuda al desarrollo físico e intelectual de niños y jóvenes, gracias a su rico contenido de vitaminas y minerales.
Milo te hace grande
Nestlé
MILO
Alimento Fortificante

"HAY PATADAS QUE MATAN..."

● Freddy Bahamondes, capitán de San Luis de Quillota, fue suspendido por 15 fechas por agredir al árbitro Manuel Zúñiga.

● Son pocos los casos de este tipo que muestra nuestro fútbol, pero hasta un dirigente aparece en la lista de los ofuscados.



Hay "patadas que matan". Y a través de la historia del fútbol chileno no son muchos los casos en que un jugador, en un arrebato injustificable, arremete contra el árbitro a lo que es puñete y patada, para buscar un desahogo a su impotencia futbolística.

A fines de la semana pasada, esta situación se reactualizó en la cancha principal del Estadio Regional de Antofagasta. Y como en las telenovelas, tuvo un prólogo y luego, un epílogo electrizante. A los 16 minutos del primer tiempo, se produjo el chispazo inicial. Avanzó el delantero Moya, de Antofagasta, por el área defensiva de San Luis de Quillota, que estaba realizando un juego defensivo muy cerrado, y le salió al encuentro Freddy Bahamondes, capitán del cuadro quillotano. Como fue superado, no le quedó más remedio que contenerlo con una vistosa patada. Sonó el silbato y el árbitro Manuel Zúñiga decretó un penal. Se discutió muy poco la falta. Era demasiado visible para disfrazarla. Sirvió el penal Olivos y convirtió. Gol del dueño

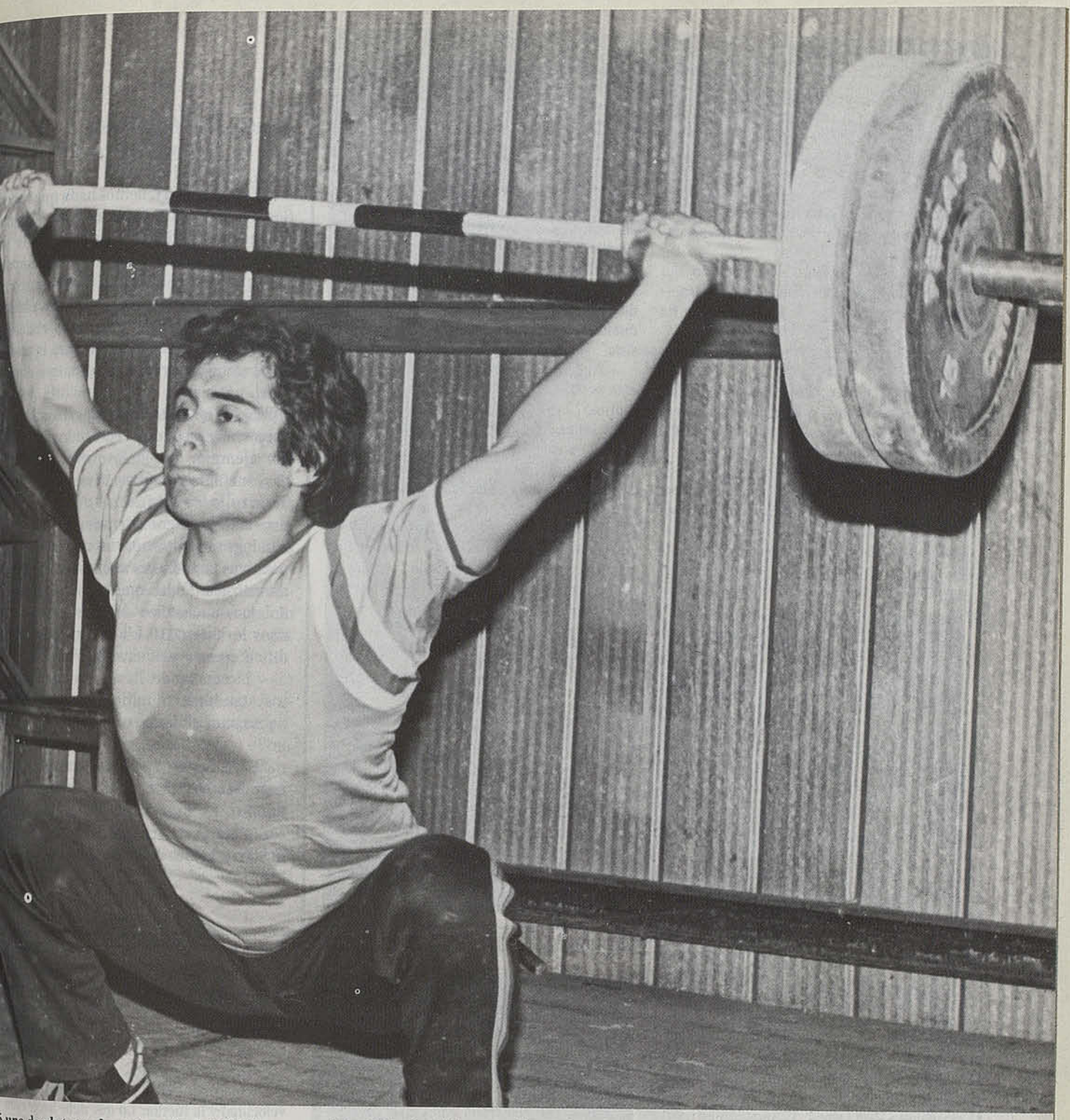

Carlos Sandoval quiere levantar su propio nivel y, consecuentemente, el nivel de las pesas chilenas.

una de plata en la categoría de 60 kilos; arlos Quiroz, quien obtuvo tres medallas plata en la de 56 kilos, y Carlos Sando-l, quien quedó en el quinto lugar a nivel damericano".

– Hablando del campeonato mismo, ómo resultó éste?

"Fue el torneo más mal organizado de la storia, y esta opinión la comparten todos pesistas, entrenadores, dirigentes, etc. ntes de iniciarse el evento faltaban imple-entos para efectuar el calentamiento pre-y una serie de otros problemas. Contra factor debimos luchar y teniendo en enta que sólo participábamos con cuatro sistas, cuando una delegación completa luye diez. Todo eso realza aún más la participación de Chile, considerando además que Andrés Sudy pudo obtener otras medallas. En algunos casos levantó la misma 'carga' (cantidad de kilos) que su oponente, pero no ganó por tener mayor peso corporal".

HACIA UN MEJOR NIVEL

– Los resultados obtenidos en Sao Paulo y la observación en el terreno del progreso de los demás países, ¿qué evaluación le permite hacer?, ¿cómo se ven las posibilidades de los pesistas chilenos?

"La evaluación es positiva y suponemos que se van a obtener buenos resultados en los próximos Juegos ODESUR, que se efectuarán entre noviembre y diciembre en Santa Fe, Argentina. Además, iremos con equipo completo. Vale decir, 10 pesistas, 2 entrenadores, 1 juez y 1 dirigente.

"Creemos en los buenos resultados, por otra parte, debido a que lo visto en Sao Paulo nos permitió saber que estamos sobre Brasil, Argentina, Ecuador y Uruguay; al mismo nivel que Perú y sólo Colombia y Venezuela estarían encima nuestro. Esta sería la realidad a nivel sudamericano. Si apuntamos más arriba, es decir, a lo panamericano, no estamos tan lejos e

Para Escuela de Pesas:

SE NECESITAN ALUMNOS

Otra de las maneras de acercarse al nivel panamericano la señaló Juan Carlos Fernández, refiriéndose a la creación de una escuela para pesistas.

Daniel Camousseigt, jefe técnico del CER Santiago, es quien tiene la responsabilidad de poner en pie la futura escuela de pesistas.

No le falta el entusiasmo para referirse a ella...

"Tenemos la intención de formar dicha escuela porque creemos que es la base, el punto de apoyo para desarrollar una actividad deportiva que sea sólida.

"Pensamos que la edad ideal para partir en las pesas es a los doce años, teniendo en cuenta que los búlgaros ya a los quince y dieciséis años levantan 100 kilos.

"De paso, con la creación de esta escuela queremos terminar con varios mitos, como ese que dice que el hacer pesas achata a la persona, no la deja crecer. Está comprobado que el trabajo metódico con pesas estimula el crecimiento y desarrollo del cuerpo. Además, esta escuela contará con profesores especializados, dejando de lado cualquier improvisación. El desarrollo de los conocimientos será metódico. Los alumnos iniciarán su trabajo conociendo la parte técnica de esta disciplina. Es decir, asimilarán lo que este deporte significa y cómo debe efectuarse en forma correcta. Trabajarán en esa etapa previa con 8 a 10 kilos, cantidad que, lógicamente, se irá aumentando gradualmente, conforme vaya progresando el pesista".



Daniel Camousseigt: "La escuela es la base, el punto de apoyo, para desarrollar una actividad que sea sólida".

– Aparte de conocer los fundamentos de esta actividad, ¿qué otras cosas recibirá el alumno?

"A los pesistas alumnos se les dará asesoría técnica, a cargo de profesores de Educación Física; la implementación necesaria y alimentación especial, de acuerdo al esfuerzo que se desarrolla. Además, los alumnos comprobarán que lo bueno de este deporte es que no hace distingos de peso ni estatura. Pueden participar personas de 52 hasta más de 110 kilos de peso corporal. No se requiere de un biotipo especial para practicarlo".

– ¿Cuándo partiría la escuela?

"Lo ideal es partir lo antes posible, ya que la creación de esta escuela está dentro de las miras que apuntan al Panamericano '87. Esperamos que también contribuya a lograr buenos resultados en dicho evento.

"Por el momento, estamos trabajando en este recinto del ex Físico, donde podemos atender a 15 personas. En septiembre esperamos aumentar dicha cuota e inaugurar la escuela.

incluso es muy factible pensar en medallas para los Panamericanos de 1987..."

– ¿Y a nivel mundial?

"A ese nivel no tenemos nada que hacer. Son verdaderos monstruos y no tenemos ninguna posibilidad, considerando la infraestructura en que se mueven competidores como los búlgaros, los mejores en estos momentos. Además, está el problema de la mentalidad del deportista chileno y otros factores que atentan contra la posibilidad de equipararse a los países de alto nivel.

"Es tan distinta la preparación, los recursos, el apoyo que reciben los búlgaros, por ejemplo, que incluso utilizan esteroides, anabolizantes para permitir un mayor desarrollo de la fuerza. Aunque dichos productos son considerados doping, ellos han logrado evitar que las muestras salgan positivas cuando sus atletas son sometidos a controles. Todo aquello da como resultado que muchachos de quince y dieciséis años levanten 110 kilos, algo que resulta difícil creer a primera vista".

– Descartando la aproximación a estos standards mundiales, ¿qué se debe hacer para alcanzar un nivel panamericano?

"Para llegar a un nivel panamericano necesitamos hacer un trabajo mucho más intenso. Es imprescindible una dedicación completa a esta actividad. Para progresar nosotros hemos decidido programar en

LA OPINION DE UN FORANEO

Invitado por el jefe técnico de la delegación chilena, encontramos también en el gimnasio a Rod Lewis, 37 años, quien participó en el torneo de Brasil a cargo del equipo de Nueva Zelanda, integrado por un solo pesista.

Lewis es jefe de varios clubes de entrenamiento en Nueva Zelanda y gracias a los buenos oficios de Jack Ollivet, pudimos recabar algunas impresiones suyas.

Sobre el impacto que le causó el torneo efectuado en Sao Paulo, nos señaló que lo más destacable fue la técnica de los búlgaros, tipos muy fuertes y muy por encima de todos los demás participantes. Sobre los sudamericanos presentes en el evento, consideró que los chilenos tenían mayores posibilidades que los venezolanos para obtener una mayor técnica. Además, merced a lo poco que ha podido ver en nuestro país, señaló que los pesistas nacionales tienen buenas expectativas para subir las marcas.

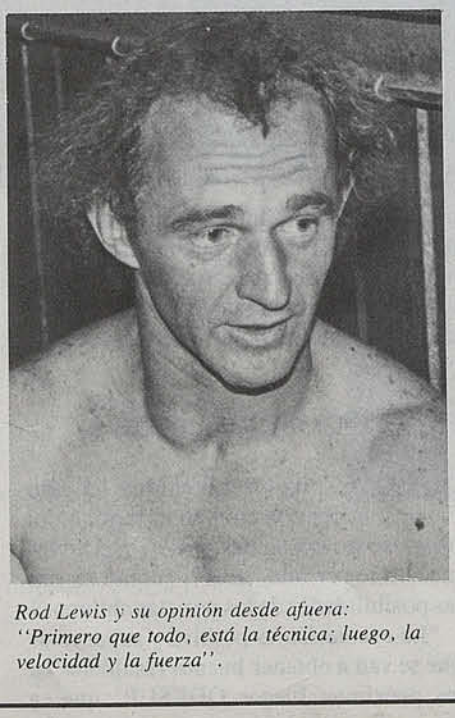

Rod Lewis y su opinión desde afuera: "Primero que todo, está la técnica; luego, la velocidad y la fuerza".

Al consultarle sobre los aspectos que debe tener en cuenta el levantador de pesas, aconsejó lo siguiente:

"Primero que todo está la técnica; luego, la velocidad y la fuerza. Lo que debe hacer cada pesista dependerá de la categoría en que esté ubicado. En todo caso, al principio cada competidor deberá dedicarle un 70 por ciento de atención a la técnica y el 30 por ciento restante a la fuerza. Este porcentaje debe mantenerse alrededor de un año e irá cambiando de acuerdo al mayor o menor desarrollo de cada persona.

"Otro factor importante es la comida. La alimentación de un pesista es algo fundamental y debe estar de acuerdo al gasto de energía que él haga y a la que necesite reponer".

Es muy probable que Rod Lewis venga el próximo año a nuestro país, para entregar sus conocimientos. Sería otra importante ayuda para lograr éxitos en los PAN '87.



Juan Carlos Fernández: "Para llegar a un nivel panamericano necesitamos hacer un trabajo mucho más intenso".

namientos siete y ocho veces a la semana y dos veces por día, aumentando al mismo tiempo las cargas que debe levantar cada pesista. Apoyando este incremento, entregaremos las cantidades necesarias de vitaminas y proteínas, para compensar el esfuerzo. Obviamente, en el terreno de los anabolizantes no vamos a entrar, ya que sólo recurriremos a lo permitido para mejorar nuestro nivel.

"Por otro lado, el Comité Olímpico ha comprendido nuestro esfuerzo y nos está entregando su apoyo. Además, los dirigentes han tomado conciencia de que, pese a todas nuestras desventajas en comparación con otros países, a la calidad de amateurs en que nos movemos, hemos podido demostrar que las pesas pueden entregar medallas en los Panamericanos 87".

Partieron en silencio a Sao Paulo y sin estridencias consiguieron medallas. Amparados en este mismo silencio, que pareciera dar mejores resultados que el bullicio, los pesistas continuarán trabajando, acercándose cada vez más a las tarimas olímpicas.

Texto: MIGUEL ANGEL MOYA
Fotos: Carlos Fénero

Carlos Sandoval: "QUIERO SER EL PRIMERO"

Poca fortuna tuvo Carlos Sandoval en Sao Paulo. Después de haber salido campeón el año pasado en Argentina, en la categoría liviano, no reeditó tal título en tierras paulistas. A sus 19 años y desde los 6 en las pesas, explica las razones del infortunio...

"En Brasil me fue mal porque no hice la categoría correspondiente (liviano), en la cual había obtenido medalla el año anterior. Se debió a un descuido de mi parte y muchos problemas de estudios (es estudiante de Kinesiterapia en la Universidad de Chile). Pero creo que todo eso lo voy a superar".

– Pese a este mal desempeño, ¿te aportó alguna enseñanza el campeonato?

"Fue bueno ir a Sao Paulo, porque tuve la oportunidad de contactarme con pesistas a nivel mundial. Y, lo más importante, pude observar el grado de concentración que ellos ponen durante la competencia. Este conocimiento, indudablemente, permite acrecentar la experiencia personal".

– Tras la participación en el Mundial, ¿qué planes tienes ahora?

"Solucionados todos mis problemas, quiero alcanzar un nivel que me permita el próximo año alcanzar el segundo y por qué no el primer lugar panamericano en mi categoría y más adelante pensar en la posibilidad de una figuración mundial. Para lograrlo necesito mucha dedicación. De hecho, comenzaré a entrenar siete veces por semana y dos horas y media por cada entrenamiento. Creo que es la única manera de lograrlo".

– Hablando del deporte mismo, ¿qué factores crees tú son los más importantes en el levantamiento de pesas?

"La técnica y la concentración, debido a que uno puede ser muy fuerte, pero si no domina la técnica en el levantamiento y no mantiene la concentración suficiente, no logrará alzar la 'carga' ".

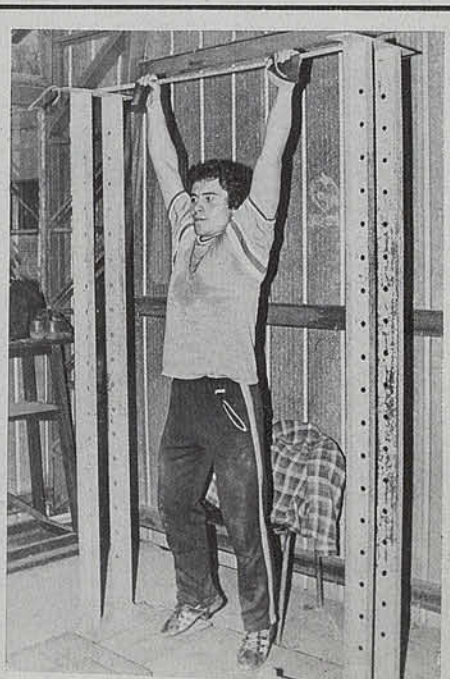

Trabajo y dedicación completa: factores para conseguir buenos resultados.





Miguel Cea:

"METO ESTA MANO... Y A COBRAR"

El campeón latinoamericano de los mediopesados agradece al Ser Supremo la potencia que les dio a sus puños, "porque yo, que para el boxeo soy medio bruto, sin pegada no sería nada".

"No sé qué sería de mí si no fuera por la fuerza que Dios me dio en la pegada..."

Lo dice a corazón abierto. Con toda esa sinceridad de que es capaz Miguel Cea. Un hombrazo de 27 años y 80 kilos de peso que, sin embargo, tiene alma de niño. Y en la frase está involucrado todo. Desde el reconocimiento a un Ser Supremo en el cual cree sin ningún tipo de cuestionamientos hasta la autocrítica honesta del que se sabe lleno de vacíos pugilísticos. Es que pocos boxeadores como Cea creen en aquello de "tener los pies sobre la tierra".

"Es que no voy a engañarme yo mismo, ¿no cree? No sacaría nada. Sé que todo lo que soy se lo debo a un solo atributo: a la fuerza de mis puños. Claro que a mí me gustaría ser mejor técnicamente. Utilizar la izquierda como lo hacen los argentinos, caminar el ring, esquivar y entrar golpeando con movimientos de cuello y cintura. Saber más, en suma. Pero, ¿cómo conseguirlo, si en el gimnasio me tengo que limitar a saltar la cuerda y a pegarle a la pera y al saco? No hay boxeadores que se animen a hacer guantes conmigo. En mi categoría no existen, y los de pesos menores, en cuan-



Con Serrano, campeón del mundo de los livianos juniors, y Benito Badilla, peso gallo, décimo en el ranking del mundo. ''Temo por la opción de Villablanca –dice Cea–, porque en lugar de entrenar se ha preocupado de otras cosas''.

to sienten una de mis manos se bajan del ring. Y para saber esquivar golpes y todo eso, uno necesita alguien que primero se los tire, ¿no cree?"

UNA HISTORIA COMO TANTAS

Era un chico de edad escolar cuando se enteró por primera vez de la fuerza de su pegada. El lo recuerda como si fuera hoy:

"Mi mamá murió cuando yo tenía apenas dos años. Mi hermana mayor y yo quedamos al cuidado de mi abuelita, de nombre Juana Contreras. En la escuela rural Las Quemas, cerca de Osorno, me enteré que tenía las manos pesadas. Fue una vez que mi hermana peleó con otra niñita, que tenía un hermano que era el terror de la escuela. Era de apellido Martínez y le decían 'El Coipo'. Mayor y más alto que yo. Llegó a cobrarse revancha conmigo y me dijo que a la salida me esperaba. Yo no supe cómo pasó esa hora de clase que faltaba, porque me llevé pensando en la 'frisca' que me iban a dar. Total que cuando salgo, me encuentro con 'El Coipo' que viene arremangándose la camisa. Pero sé que el que pega primero, pega dos veces y justo cuando él estaba encachándose, tiro el puñete en lo que es boca. Se fue de espaldas ante el asombro de toda la escuela. Yo me asusté, porque cuando se paró tenía roto el labio y la cabeza, porque al caer se había golpeado en unos ladrillos que circundaban el jardincito. Aquí llegó, pensé yo. Pero él agarró su vestimento y arrancó para su casa. Después tenía miedo y entonces yo, que estaba en cursos más abajo que él, pasé a ser 'el ... de la escuela..."

– ¿Pero el boxeo, Miguel, cuando comenzó a gustarle?

"Un poco después, pero más que ... por Muhammad Ali, que en ese entonces todavía se llamaba Cassius Clay. Yo ...

ROUND CERO

● ● ● "Nunca he tenido como profesional otro entrenador que no sea Raúl Villalón. El me aconseja siempre, pero yo, que soy medio bruto arriba del ring, suelo olvidarme de sus indicaciones".

● ● ● ''Me he cobrado revancha de los que me han ganado como profesional: Juan Ibáñez y Juan Mautz, éste último de Valparaíso. Yo sigo pensando que esa pelea, en 1980, en Valparaíso, fue cuando menos un empate''.

● ● ● "La última pelea la hice por una bolsa mucho más chica que todas las anteriores con Liaño. Acepté porque él me explicó que está pasando por dificultades, pero dudaría mucho pelear por una cantidad así nuevamente".

● ● ● ''Don Sabino Villarroel varias veces me ha hablado para que me vaya a pelear por la promotora que tiene Lucio Hernández. Yo no he querido porque le estoy muy agradecido a Liaño por todo lo que ha hecho por mí, pero parece que ahora voy a tener que pensarlo. Tengo que pensar en mi futuro y en el de los míos''.

● ● ● "Mi señora se llama Carmen Muñoz y tengo tres hijos: Miguel Alejandro, de 5; Juan Ignacio, de 4, y Priscila Isabel, de 3. Ellos lo son todo, y si miro el futuro con temor, es por ellos, precisamente".

● ● ● ''La pelea que más contento me ha dejado fue la que hice contra Celso Paulino, cuando gané el título latinoamericano''.

● ● ● "Tengo una gran contra: haber peleado mucho, pero muy poco. Me explico: la mayoría de mis rivales, sobre todo en la época de amateur, en cuanto me sentían la mano se quedaban haciéndose los noqueados".

● ● ● ''Creo que tengo aguante. Producto de mi mala defensa, varias veces me han calzado bastante fuerte. Pero me he parado y he dado vuelta el combate. Que yo sé poquito, pero cuando me ... mano es difícil que alguien me aguante''.

● ● ● "Tengo agradecimientos para mucha gente, pero en especial para don ... Musa Judue, dueño de 'La Feria del Deporte'. El me entrega toda la implementación y además una suma por publicidad. Con la plata pienso comprarme una casita".

● ● ● ''Dicen que mi próximo rival, Jorge 'Violín' Salgado, el argentino, lo gané, pero pienso que en una segunda pelea sería mucho más difícil para mí. Como me conoce y sabe que conmigo no puede descuidarse''.

● ● ● "De Villablanca puedo opinar que lo conozco. Creo que está muy confiado. El debiera limitarse a entrenar y pelear, nada más".

taba las fotos de sus peleas con Liston, Chuvalo o Cooper y me quedaba horas mirándolas pegadas en la pared. Pero de boxeo propiamente tal no tenía idea. Me preguntaba incluso: ¿cómo será eso de boxear? ¿Pegará uno primero y el otro después? La verdad, no tenía ni la más remota sospecha..."

– ¿Y cuándo se enteró en qué consistía el asunto?

"Una vez que, mirando caer la lluvia con un primo desde un galpón, me dijo: '¿Oye, Lalo –porque me llamo Miguel Eduardo–, y por qué para matar el tiempo no boxeamos?' Yo le contesté: '¿Y con qué, si no tenemos ni guantes?' Me acuerdo que él buscó unos sacos paperos y nos envolvimos las manos. Comenzamos a tirarnos golpes, por ahí le pegué uno en la oreja y se cabrió al tiro. Todavía sobándose Alfredo, que así se llamaba, me dijo: 'Vos soy un pajarón. Debiai dedicarte a esta cuestión mejor. Ganaríai plata y no dejaríai mono parado'".

LA LLEGADA AL GIMNASIO

El tiempo de las aventuras infantiles quedó atrás. También los cuadernos y las tareas. Había que dejar los estudios para ganarse el pan. La vida no daba para pensar en una profesión, en una carrera. Ni siquiera para imaginar ir a clases a un liceo vistiendo esos vestones azul piedra que en más de alguna ocasión envidió a algunos de sus amigos.

"Entré a trabajar en Osorno, pero como salía muy tarde, me demoré en hacerle caso a los consejos de mi primo Alfredo –recuerda Cea–. Cuando pasaba por el gimnasio ya todos los cabros se estaban duchando. Hasta que un día me cambiaron el horario y me presenté a entrenar con unos pantalones cortos y unas zapatillas viejas. Fue en el Club México. Junto conmigo llegaron cuatro o cinco cabros más y nos pusieron en fila. Ahí dejaron que cada entrenador eligiera a su pupilo. A mí me miró Rolando Gallardo, a quien le decían el 'Cholo', y me dijo: 'Vos, Negro, ven para acá. Tenís pinta de bueno para los coscachos'. El 'Cholo' me enseñó los primeros fundamentos. Era bueno. Una vez peleó en Osorno con 'Chumingo' Rubio y anduvieron ahí no más..."

Comenzó a pelear y a ganar. Y cuando tuvo que hacer el servicio militar, a nadie le quedaron dudas: Miguel Cea tendría que representar al Ejército en las competencias pugilísticas. Cuenta:

"Como amateur hice 68 peleas y gané 63. Perdí cuarenta y ocho por K.O. Perdí nada más que cinco. Por Chile peleé dos veces: una vez en Mendoza, en un triangular, y otra en Caracas, Venezuela, en un latinoamericano de boxeo, donde obtuve medalla de bronce. El salto al profesionalismo lo di cuando me dieron de baja en el Ejército".

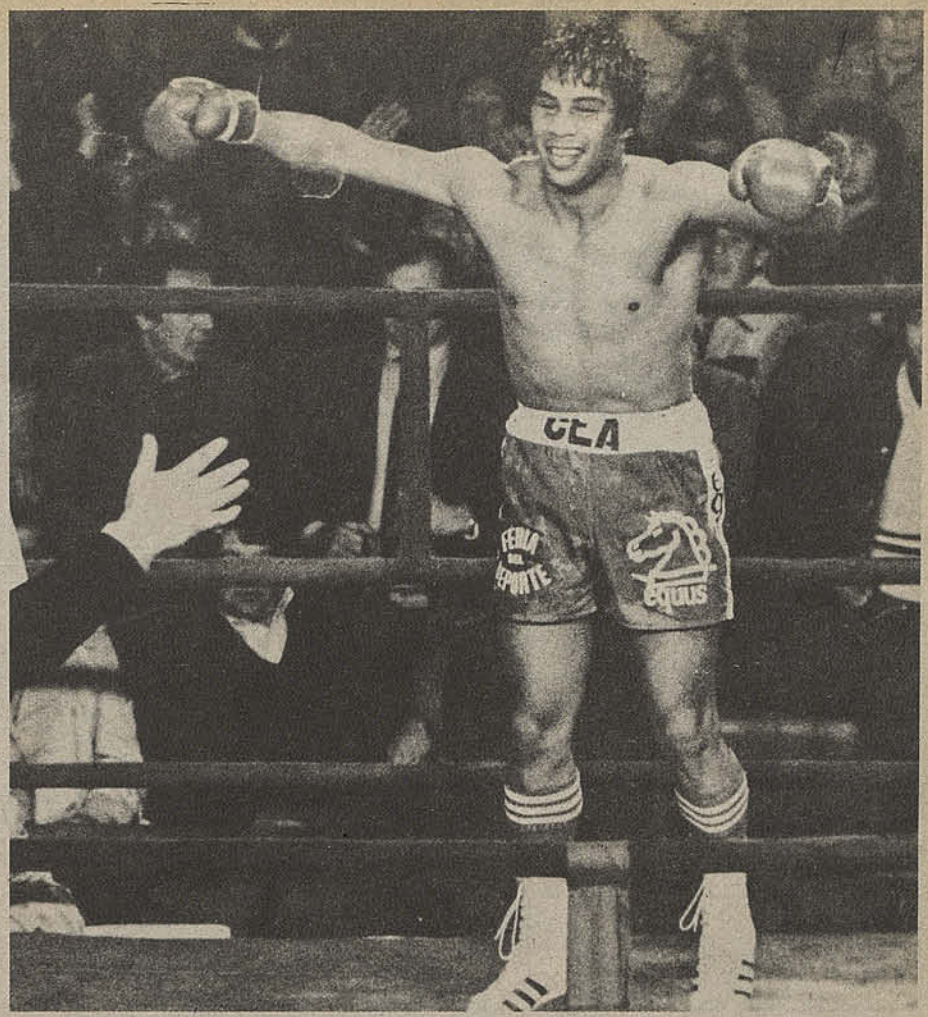

La imagen del triunfador. De sus quince triunfos como profesional, catorce han sido por la vía rápida.

Recuerda que nunca había pensado seriamente en pelear por dinero. Pero su repentina cesantía lo llevó a aceptar el ofrecimiento que le hicieron para enfrentar a Emiliano Acuña.

"Tenía muchos problemas en mi casa. Imagínese, con una esposa y tres niños, tenía que ganarme la vida en algo. El boxeo era, entonces, la salvación. Y en eso estoy ahora".

– ¿Qué pasó, Miguel, con el ofrecimiento de Ricardo Liaño para que usted se fuera a entrenar a Panamá y aprendiera todo eso que ahora no domina?

"Nada todavía. Don Ricardo siempre ha tenido muy buenas intenciones para conmigo, pero hasta ahora no se han concretado. Claro, él ha tenido tantos problemas últimamente con esto de Villablanca..."

Entonces sigue subiendo al ring con una sola alternativa: noquear al oponente. Cuanto antes, mejor. Sabe que cualquiera puede causarle problemas con el simple expediente de boxearlo y evitar el cambio de golpes.

"De vez en cuando me animo a hacer algunas cositas fuera de libreto. El otro día no más, contra Ibáñez, me moví un poco más, al punto que el argentino, bromeando, me dijo al terminar un round: '¡Bien, Negro, bien!, hasta pensé que me habían cambiado el tronco'...".

– Ese día usted castigó varias veces con mucha efectividad a la línea baja. ¿Por qué no lo intenta más seguido?

"Es que usted sabe que los boxeadores chilenos nos distinguimos por lo brutos que somos arriba del ring. Los entrenadores nos dicen siempre lo mismo, pero comienza la pelea y uno sólo piensa en acertar el puñete que liquide la pelea. Y para eso lógicamente todos los envíos van arriba, a la cabeza. Tonteras, porque es mucho más fácil hacer daño abajo...".

Dos meses atrás había perdido ante ese mismo Juan Ibáñez. Ahora, cuando la pelea comenzaba a complicarse por el inteligente planteo del argentino, en un descuido de Ibáñez surgió la derecha salvadora de Miguel Cea.

"Esa que Dios me dio y sin la cual ahora no sería nada", dice, sonriendo.

Texto: EDUARDO BRUNA
Fotos: C. Fénero y Archivo

entretiempo

Por Donato Torecchio









Mamífero carnicero | Posesivo | Protactinio | Mi germano | Vedado | Marca del zorro / Cantantes

Hus meaba | Puerto carbonero

Deseosos | Pronombre titánico

Cierta holandesa: Amarrar / Cabriolé

Elude: Horadar / Absurda | IX - XI

Conjunción metálica: Concurriría / Oro galo | Esposa de Lot / Trabaja dores

Tokio antiguo: Insurre cciona / Pagas

Aureo: Bario / Palo aguzado | Oxígeno / Elitro

Mitad de seis: Remar / Carrera fluvial | Mi tía / Impedida

Carbono: Mitad de cero / Carcajea | Súbanlos

Convoy: Acompa ñase / Fiel

Atiéndala: Rey de Batanea / Rey de Beocia

Mírese: Oreja / Balsa solar

Yodo: Regla bebestible / XxV | Argolla / Boro | Día televisivo / Létra centenaria

A R O

B C

BIBLIOTECA NACIONAL
DEPTO. CENTRO NAC. DE PROCESOS TECNICOS
DL Ca 25 AGO. 1982 D Co



ESTADIO SUSCRIPCIONES ANUALES: Chile $2.000; Sudamérica US$60; Centroamérica y América del Norte US$70; Estados Unidos
Africa y Australia US$150. La correspondencia de ESTADIO debe dirigirse a: Revista ESTADIO, Av. Hernando de Aguirre Nº 1320, Fono
Providencia, Santiago-Chile. Giros y Cheques deben ser enviados nominativos a la orden de Empresa Editora Network Ltda.



- Lo mejor de Las Condes.
- Disfrute con su familia de una exquisita comida, sin salirse de su presupuesto.
- Con excelente orquesta y grupos folklóricos.
- Manifestaciones - despedidas - banquetes - matrimonios y un mundo maravilloso al alcance de sus niños.
- Fiestas - cumpleaños - payasos - entretenciones.
- Consulte presupuesto.

LA ESTANCIA

Avda. Las Condes 13810. Tels. 472384-471301

Diccionario Enciclopédico

HACHETTE CASTELL



YA ESTA A LA VENTA
NUEVO DICCIONARIO
ENCICLOPEDICO
SOLO 5 TOMOS

AHORA EN

FASCICULOS SEMANALES

Nº 2038
PRECIO (INCLUIDO IVA): $ 80

12(71-) Colección

estadio



Mondaca "se cuelga" de Castec en el festejo del gol que afirma a la "U" en la punta.

¡LA "U" SE DISPARA!

ICOLAS ABUMOHOR: ¿EL UCESOR DE ALONSO?

llablanca
la guerra de
s promotores

LEONEL HERRERA:
"COLO COLO ES FIJO EN LA LIBERTADORES"

Bravo Bravo, quincenalmente,
para aquellos que saben
esperar número a número
una revista que se lleva todos
sus aplausos. **Bravo.**

Grandes entrevistados.
Entre Bravos, con las chicas
más lindas del mundo.
Sensacionales reportajes.
La Prensa, con la síntesis
informativa del acontecer
nacional e internacional.
La moda de los hombres.
Arte y Literatura.
Bravo Club: eventos, espectáculos
y mercado.

Compre **Bravo**, la revista suya
para compartir con ella.

Bravo, en todos los quioscos.

estadio

Martes 31 de agosto de 1982.
Edición Nº 2.038.

Semanario Deportivo Fundado el 12 de Septiembre de 1941 por don Alejandro Jaramillo N.

HENDRICK KARICH JACOMET
Director

SERGIO RAMIREZ BANDA
Sub-Director

IGOR OCHOA BENITEZ
Secretario de Redacción

ALEJANDRO ROMAN MUÑOZ
Director de Arte

CARLOS FENERO VENEGAS
Editor Fotográfico

REDACTORES
Eduardo Bruna, Alberto Gamboa, Renato González, José A. Prieto, Sergio Díaz.

FOTOGRAFIAS
Juan C. Fernández, Joaquín Donoso, Jaime Meneses, Verónica Yurisić. Archivo Revista ESTADIO

SERVICIOS INFORMATIVOS
Agencia EFE, Europa Press

DEPARTAMENTO DE PUBLICIDAD Y CIRCULACION
Av. Hernando de Aguirre 1320. Providencia-Santiago-Chile

"ESTADIO", Semanario Deportivo Editado en Chile por SOCIEDAD EMPRESA EDITORA NETWORK LTDA., Av. Hernando de Aguirre 1320-Teléfono 2235066-Providencia-Santiago-Chile. HENDRICK KARICH JACOMET, Administrador y Representante Legal. Marca Registrada.

Todos los Derechos Reservados. Prohibida la Reproducción Parcial o Total de su Contenido, sin la Previa Autorización del Editor.

Revista de Circulación Semanal Distribuida en Chile por Editorial Antártica S.A. Fotocomposición y Montaje Arte Gráfico y Letras. Impresa en el Departamento Impresos de la Editorial Antártica S.A., la que sólo actúa como Impresora. Recargo por flete, 1ª, 2ª y 12ª Región $ 2.

USTED TIENE EN SUS MANOS UNA REVISTA HECHA EN CHILE POR PROFESIONALES CHILENOS.

contenido

4

Colo Colo ha impresionado favorablemente en la actual Copa Libertadores y el más indicado para cualquier análisis es Leonel Herrera. El capitán albo "sobrevive" junto con Caszely y Galindo del inolvidable equipo de 1973 y se muestra singularmente optimista.



38

La pugna entre los promotores de boxeo Ricardo Liaño y Lucio Hernández alcanza niveles impensados a pocos días de la opción al título mundial que disputará el púgil Benedicto Villablanca en Puerto Rico.





34

Chile se prepara ya para los Juegos Panamericanos de 1987 y eso incluye tanto el aspecto organizativo como el deportivo. Zenén Valenzuela, jefe de planificación técnica del Comité Olímpico (en la foto), y José Betti, vicepresidente del mismo organismo y presidente de su comisión técnica, esbozan los proyectos actuales.



42

Por sus atributos personales y el recuerdo de su gestión al frente de la Asociación Central de Fútbol, Nicolás Abumohor es un hombre respetado en todos los círculos. Ahora, aclara las connotaciones de su probable postulación a la máxima responsabilidad directiva del fútbol rentado.

Herrera cuenta la campaña de Colo Colo en Ecuador:

UN LEON DEL AREA LLAMADO LEONEL...

- "Debíamos haber regresado con todos los puntos".
- "Pasaremos al tramo de semifinales porque la altura de Calama no será problema como probamos en Quito".
- "Los jugadores del Mundial ya recuperaron su nivel; me refiero al grupo de mi club".
- "Roberto Rojas, un arquerazo".

Tiene fama de "pegador". La credencial de duro no es gratuita, porque efectivamente utiliza el físico sin contemplaciones ante el rival que se le escapa. No da ventaja y la sutil diferencia que separa al juego viril del ilícito la vulnera con asombrosa facilidad, tanto que rara vez ha sido suspendido y sigue siendo baluarte del más popular equipo del país.

Fuera de la cancha es la suavidad personificada. El más atento, solícito de los futbolistas nacionales; dispuesto al diálogo, a la charla, que en esta ocasión adquiere gran importancia. Se trata de analizar lo hecho por Colo Colo en canchas ecuatorianas, desde el punto de vista de su capitán. Y agregar detalles que certifiquen la opción de Colo Colo en la Copa "Libertadores de América" en la versión 1982.

El factor determinante de Leonel Herrera como personaje central es el ser "sobreviviente" del más grande equipo de club –a nuestro juicio– que hubo en canchas chilenas. El Colo Colo '73, subcampeón de este torneo, mereciendo ser monarca en la lucha por el título entablada con Independiente de Buenos Aires, en esa época acaparador del trofeo bajo la capitanía de Elvio Pavoni, el uruguayo que marcó un ciclo en el equipo de Avellaneda. Herrera es junto a Caszely el símbolo vigente de un cuadrazo que debió ser campeón de no mediar el empate a cero en el Estadio Nacional, luego de haber sacado el 1-1 en Buenos Aires ante el casi invencible Independiente.

Eso ya es pasado. Pero es justo recordarlo a la hora en que Colo Colo avanza a las semifinales en la versión 1982. Nueve años después que Leonel Herrera formó con Rafael González la zaga más rendidora de Colo Colo en la era del fútbol profesional. Una zaga que se deshizo porque Rafael González, después de emigrar junto al mismo Leonel Herrera a Unión Española, sigue su campaña e Deportes Arica.

"VAMOS A PASAR"

El convencimiento absoluto que C Colo será semifinalista es lo primero q aflora en Leonel Herrera.

–Debíamos haber ganado todos los p tos. Cuando nos pusimos 2 a 0 contra L Deportiva Universitaria nos confiam nos desaplicamos, permitiendo el emp Después podíamos haber hecho otro go pudimos hacerlo y dejamos un punt Quito que no teníamos por qué haber perdiciado. Nos llevamos la lección de ber, una vez más, que un lance se pro 90 minutos. Al gol de Vasconcelos vi segundo de Caszely en gran maniobr Carlos. Ahí nos quedamos, en lugar "apretar el acelerador".

–¿Contra Barcelona fue distinto?

–Hay un detalle que quiero revelar día antes del partido fuimos al entr miento de Barcelona y notamos que l "pressing", que marcaba en la mitad cancha con celeridad. Quisieron enga nos porque al otro día jugó suelto, con do en sus individualidades, dándonos lidades. Esperábamos el tipo de marc que Barcelona dejó de lado nadie sab qué. Pudo ser una equivocación del tor técnico Ricardo de León, o de los pios jugadores, creyendo que les ba sus recursos –base de la selección c riana– para ganarnos. Y nos hallam franquicias que Colo Colo supo a char. El 3 a 1 pudo ser mayor; de mayor. Vasconcelos estrelló un tir palo y el rival estaba prácticamente gado.

–¿Cuál de los dos equipos ec nos es más capaz?

–Me gustó más Barcelona, aun p do. Liga Deportiva Universitaria "pelotazo" pero sin control del pa distancia que hay entre el ejecut receptor.

–¿Están ya anímico-futbolíst

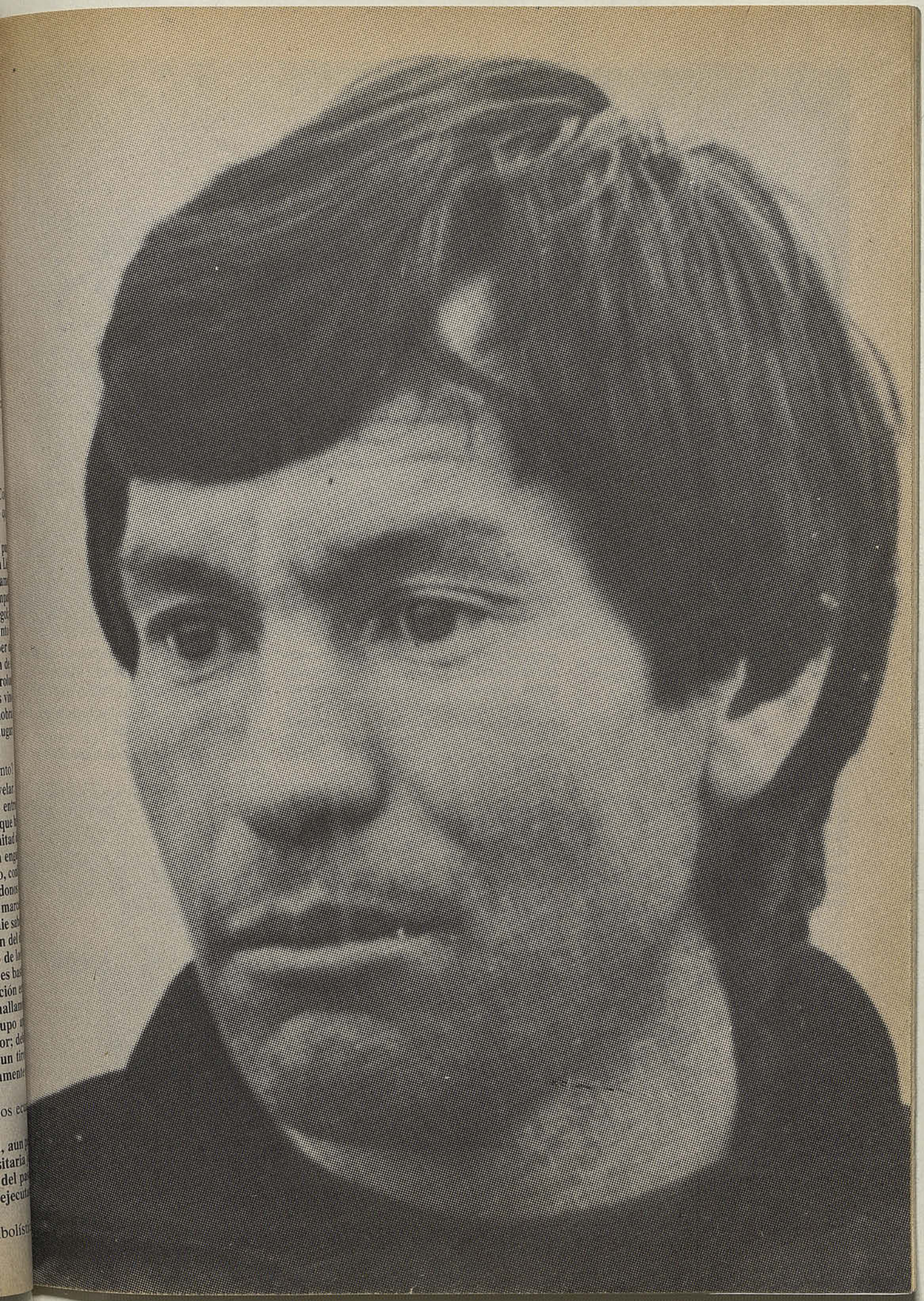



Frenando al delantero Donoso, de Unión Española. Siempre anticipándose, aunque haya que poner la "pierna fuerte".

recuperados los jugadores de Colo Colo que fueron al Mundial?

–Absolutamente. Garrido es el de antes, el mismo del año 1981; lo mismo puedo decir de Ormeño, Rivas, Caszely, cuyo golazo de Quito lo demostró en plenitud. Lástima que haya llegado lesionado, pero Caszely sigue siendo el goleador que no en vano nos ha dado tantos triunfos.

–Leonel Herrera se fija en otro detalle:

–En 1973, con un gran equipo, logramos un punto en Ecuador. Ahora ganamos tres y debieron ser todos. No estoy haciendo comparaciones, pero habla de que este Colo Colo es más de lo que la gente supone. Claro que los ecuatorianos parecen estar bajos, pero siempre es difícil ganar puntos afuera.

–No nos ha nombrado al otro integrante del grupo, Cobreloa....

–Con él tendremos que entendernos para llegar a las semifinales. Y sabe, vamos a ganar el derecho, porque la altura no nos afecta en nada, como lo demostramos en Quito. Además, llegaremos con un punto de ventaja porque a los ecuatorianos los ganaremos ciertamente aquí en Santiago; lo mismo hará Cobreloa en Calama. La ventaja nuestra es que podemos manejar el resultado con un punto de ventaja.

–¿Quién, al gusto suyo, se presta más a Colo Colo en las semifinales? N estamos poniendo en el caso que pase

–Cualquiera, menos los brasileños. L otros me dan lo mismo.

–¿Algún debutante de Colo Colo en Copa le impresionó?



La vuelta al campo de Pedreros: Hormazábal, Rivas y Herrera en la cancha de maicillo.



Contra Uruguay en cancha chilena: Defendiendo a la selección marca a Morena, el goleador que volvió a Peñarol después de triunfar en Valencia.

–Roberto Rojas. ¡Qué arquerazo! Está entre los mejores de Chile y en esta Copa lo está ratificando. Lo tiene todo: personalidad, arrojo, reflejos, dominio del arco. Juego a su lado; sé mejor que nadie los puntos que calza el arquero. En Aviación ya era un crack; en Colo Colo puede llegar a alturas notables.

–¿Qué delantero ecuatoriano le dio más que hacer?

–Paulo César, por su movilidad, pero hallé la forma de pararlo. Contra Liga Deportiva Universitaria mi labor fue más desahogada. En general la defensa anduvo bien, como todo el equipo.

–¿La campaña en la Copa podría afectar el rendimiento del equipo en el Campeonato Oficial?

–No. Tenemos un plantel de 25 jugadores; ahora llevamos 18 y se quedaron en casa valores como Osbén, Galindo, Figueroa, Houseman, Osorio. La Copa no afectará para nada el rendimiento de Colo Colo en el Campeonato y si queremos ser campeones de nuevo, no podemos aflojar. Hay plantel de más; es el mejor del fútbol chileno, dicho con respeto, pero con realidad. De un plantel vasto se pueden integrar alineaciones diversas sin perder el funcionamiento.

–¿Seguirá siendo ''stopper''?

–Depende del rival. Contra Liga Deportiva Universitaria hice zona, como toda la defensa; contra Barcelona marqué al hombre. Puedo hacer las dos funciones porque la experiencia me lo permite. Lo que es seguro es que en el partido decisivo, contra Cobreloa, haré el papel que ya cumplí en el encuentro inicial: marcar a Letelier. Y si salí airoso, no veo por qué no puede pasar lo mismo en Calama. A Juan Carlos es difícil anularlo, pero conozco la fórmula.

Leonel Herrera. Un bastión de Colo Colo. Un ''sobreviviente'' del 73 que está metido en la Copa ''Libertadores de América'', como hace nueve años. Con jugadores como él es posible forjarse las mismas ilusiones que despertó el equipazo que pudo y debió ser campeón.

Texto: SERGIO RAMIREZ BANDA
Fotos: Carlos Fénero.

Tenía 16 años: "CONTRA RIVER, EN LA COPA, DEBUTE EN 1ª DIVISION''.

–Debuté en Primera División en la Copa ''Libertadores de América''. Justamente el 5 de agosto de 1967 en el estadio de River Plate de Buenos Aires, formando pareja de zagueros centrales con Humberto Cruz. Yo tenía 16 años; ésta es la décimaquinta temporada en el fútbol de honor y, al parecer, es de las de mayor rendimiento. Con los años un defensor aprende más, está visto.

–No se puede hacer comparaciones entre el Colo Colo del 73 y el equipo actual. Aquél fue un notable cuadro; el mejor, para muchos, que ha habido en el fútbol chileno, pero el de ahora está empezando la campaña en la Copa. El hecho que hayamos sacado tres puntos contra uno que obtuvimos en 1973 no dice mucho. Al final habrá que hacer la comparación. Ahí se verá cuál fue mejor. Tengo que mantenerme imparcial, porque formé en el del 73 y juego actualmente.

–¿Valdés compararlo con Vasconcelos? Juegan distinto. Lo que sí, Valdés fue muy influyente en el 73 y Vasconcelos en el equipo de ahora. No hay razón para compararlos.

–De la venta de Vasconcelos al extranjero no se habló nada en la gira. Ni él mismo tocó el tema, pese al carácter abierto del brasileño. No queremos que se vaya.

–El triunfo nuestro en Ecuador; la campaña de los equipos chilenos deben hacerle mucho bien al fútbol nuestro. Lo necesitaba después del Mundial.

–Pedro García nos señaló que en Ecuador había que jugar al triunfo. Nada de aquietarse o de buscar el empate. Merecíamos haber ganado los dos partidos conforme al planteamiento del entrenador y reconozco que nos desaplicamos cuando estuvimos 2 a 0 a favor en Quito. Al parecer, Cobreloa jugó distinto. Más calculador, buscó siempre el empate, basándose en que en Calama puede ganar los seis puntos. Se lo impediremos.

–No tuve necesidad de utilizar el máximo de potencia física. Lo dejé guardado para los encuentros de revancha. El Campeonato también me espera para demostrar que sigo vigente, pese a mis quince temporadas en Primera División. Yo voy a jugar hasta la retirada como me identifica el público: de frente; sin ''arrugar'' cuando hay que poner la pierna para que el rival no pase. Yo me expongo y eso no se toma mucho en cuenta.



El tenista junto al presidente de la Federación dan por superada la situación creada por un certificado médico. Gildemeister entrena para recuperar posiciones en el orden internacional. Esguep señala que la principal tarea es realizar el Grand Prix de Santiago.

Gildemeister-Esguep

POLÉMICA QUE NO ESTALLÓ..

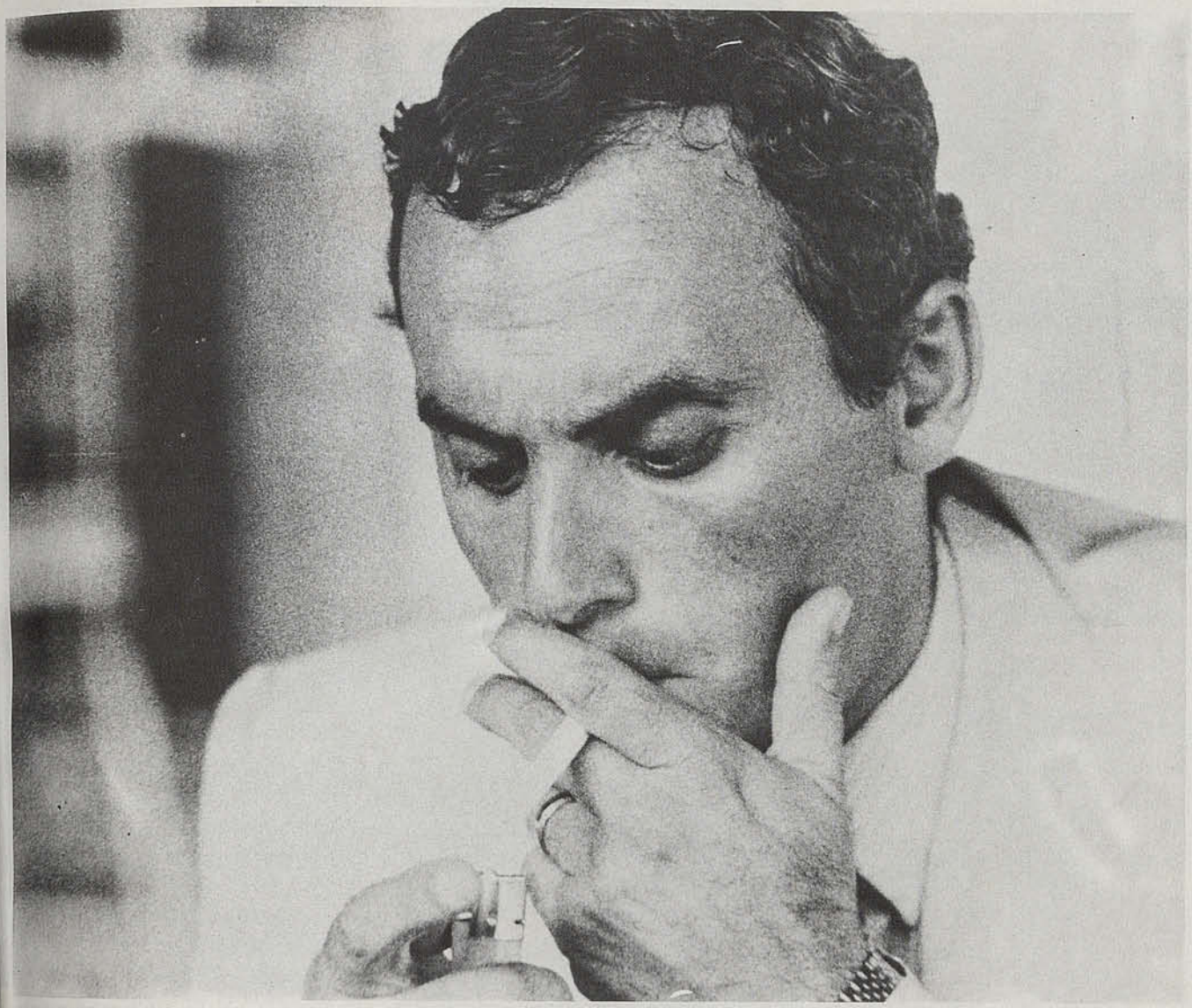

Un certificado médico que no llegó a destino creó un serio problema entre la Federación de Tenis de Chile y el jugador Hans Gildemeister, que ha sido revivido en estos días y que mantiene distanciadas a ambas partes.

No pasó más adelante la polémica que intentara crear un matutino de Santiago en torno a una situación que se produjo dentro del equipo de la Copa Davis chileno cuando enfrentó a la representanción de Australia en Brisbane, en julio pasado. El fuego lo inició sin quererlo Hans Gildemeister quien "habló porque se lo preguntaron" en cuanto a que el certificado que acreditaba que estaba en condiciones de jugar por el equipo nacional frente a los isleños no llegó a la Federación de Tenis en Santiago. Según Hans Gildemeister, él envió el documento en carta certificada a Vicuña Mackenna Nº 40, donde está el Comité Olímpico, firmada por el doctor Morgan autorizando su actuación. En su declaración se traslucía que había habido intenciones de dejarlo fuera del equipo. La réplica a esto vino por parte de Juan Carlos Esguep en el mismo periódico insistiendo que la carta con el certificado médico no llegó, pero que de todas maneras jamás había habido intenciones de marginar al jugador del equipo. Que en todo caso el asunto ya había sido superado hace mucho tiempo y que no veía ningún problema para que en el futuro se pudiera contar con la estrella chilena para integrar el equipo para los próximos compromisos, y que Gildemeister no era un enemigo irreconciliable con el organismo máximo del tenis como había manifestado el jugador y que estaba dispuesto a recurrir a éste cuando fuera necesario en favor del tenis chileno. Así, echando tierra sobre un asunto que nunca quedará aclarado, la polémica sólo duró algunos días.

GILDEMEISTER: A RECUPERAR EL TIEMPO PERDIDO

Toda la semana Hans Gildemeister pasó entrenando en su club ubicado en Monseñor Escivá de Balaguer con Manquehue y nos pidió que solamente conversáramos acerca de su futuro próximo, que es en el fondo lo que más interesa. Sus próximos compromisos internacionales comenzarían el lunes 6 de septiembre cuando concurra a jugar a Palermo, en Italia. Posteriormente estará participando en el campeonato de Bordeaux en Francia; a la semana siguiente que es libre de competencia espera concretar alguna exhibición y finalizar la fase europea en el Torneo Conde Godo en Barcelona, España, donde en 1979 fuera brillante campeón, derrotando en gran actuación al norteamericano Eddie Dibbs.

¿Qué pasa con el circuito de Sudamérica, Hans?

"Al regreso de Europa concurriré a

Esguep: "Lo más importante en estos momentos para la Federación de Tenis es cumplir con sus compromisos nacionales e internacionales, entre ellos la realización del Grand Prix de Santiago"

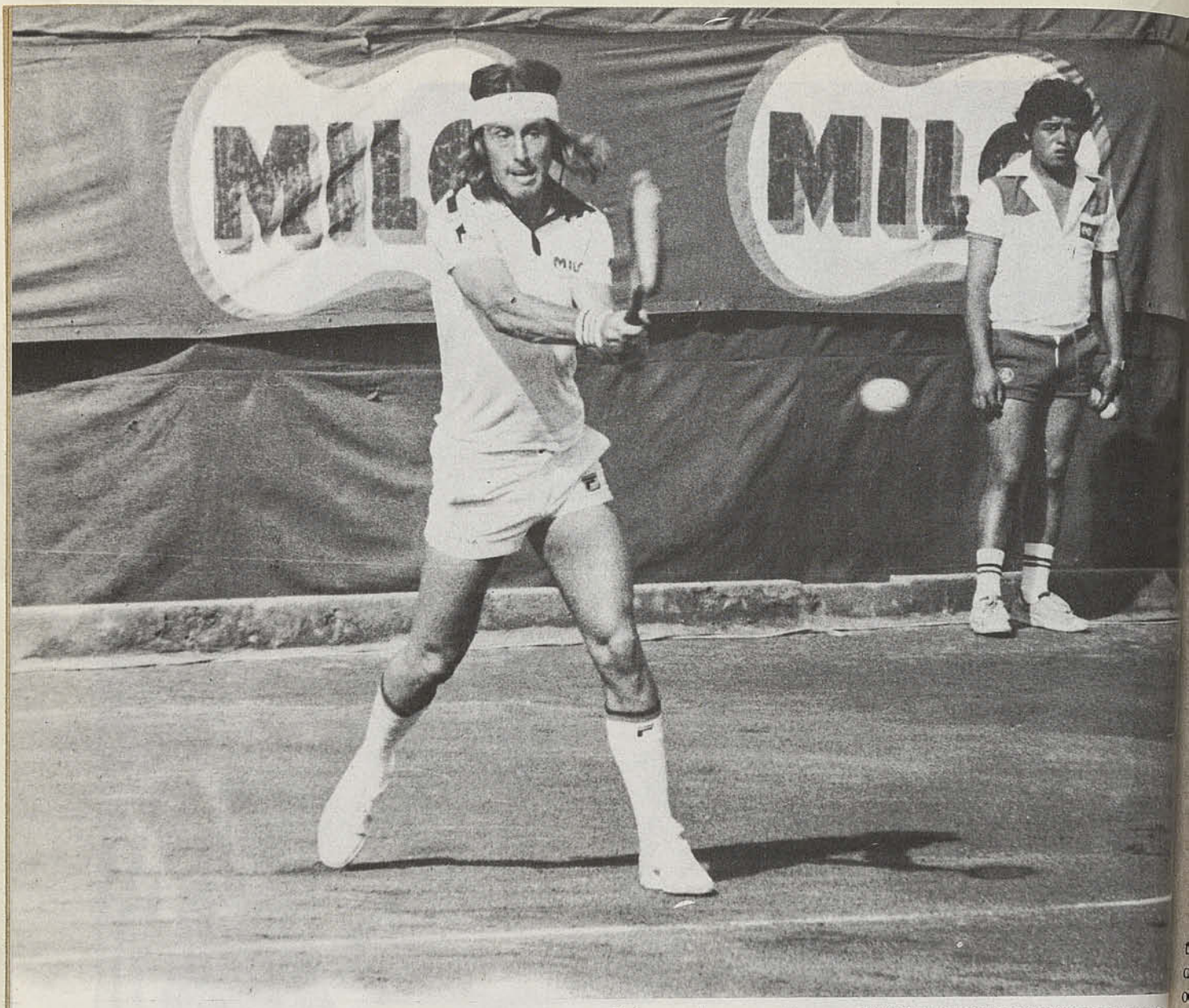

El día 6 de septiembre Hans Gildemeister reanudará su campaña internacional participando en campeonatos de Europa y Sudamérica, teniendo la posibilidad de remontar muchos lugares, ya que sólo tiene contabilizados 9 torneos de un total de 12, que es la exigencia mínima.

---

los campeonatos de Quito en Ecuador, el Grand Prix de Sudamérica en Buenos Aires y el campeonato de Santiago. Posteriormente concurriré para finalizar la etapa de Johannesburgo en Sudáfrica".

¿Sabes tú que hay problemas económicos para realizar los campeonatos de Buenos Aires y Santiago?

Efectivamente estoy en conocimiento de las dificultades para conseguir el dinero necesario para financiar los grandes premios de Buenos Aires y Santiago; el primero de trescientos mil dólares y el segundo de cincuenta mil dólares. Sé que en todo caso en Brasil están en condiciones de reemplazar por esta vez a Buenos Aires para que no se pierda la fecha, ya que el calendario está absolutamente completo y con gran demanda de otros países. Y en cuanto a Chile, sé que Miguel Lobos que lleva la empresa junto a Máximo Camilletti están buscando todos los medios para salvar ambos campeonatos. Sería lamentable que no se jugara en Chile ya que pienso sería muy difícil recuperar para el tenis chileno esa fecha".

Ahora, en cuanto a tu ranking, el hecho que aparezcas en el lugar 51 y desplazado por Pedro Rebolledo a nivel internacional, ¿porqué un descenso tan fuerte?

"Yo estoy luchando luego de cuatro meses de inactividad. Creo que mi última actuación en Indianápolis donde llegué a cuartos finales me dará algunos puntos que me harán recuperar el terreno que he perdido. Ahora bien, hay algo muy importante y es que actualmente se me ha computado SOLO NUEVE CAMPEONATOS CUYO PUNTAJE SE DIVIDE POR DOC QUE ES LA CANTIDAD MINIM DE TORNEOS QUE EXIGE LA AT EN SU RANKING. Por lo tanto tem la posibilidad de agregar todos puntos de tres campeonatos dividi dose éstos por doce, lo que mejorará inmediato mi ubicación. Por lo ta en la próxima semana comenzará recuperación en cifras, ya que dep tivamente me estoy sintiendo muy últimamente en mis entrenamient en las últimas incursiones que hic el circuito de Estados Unidos. S todo la actuación de Indianápolis dio mucha confianza, por lo que es tranquilo. También espero se mejorando en dobles con Andrés mez con quien seguimos bien ubic habiendo sido vicecampeones en hington".

Finalmente si la Federación te llam el próximo año para incorporarte al po de la Copa Davis, ¿aceptarías pe rompimiento que existe actualmen

"Yo quiero aclarar que nunca

Gildemeister es claro, preciso.



negado a jugar la Copa Davis y por eso es que he estado en todos los compromisos pese a mis problemas de salud. Lo que yo sí necesito es que la Federación trabaje con seriedad y me comunique con el suficiente tiempo sus necesidades. Yo estoy en este momento respondiendo a la WCT (World Tennis Championship) acerca de la consulta en torno al calendario que escogeré para participar en 1983. Debo llenar esto para los primeros días de septiembre ya que hacen todo con anticipación. Entonces si a última hora me citan para compromisos cuando ya tengo listo mi calendario de campeonatos, nuevamente pueden comenzar los problemas. A mí me gustaría que alguna vez hicieran eso con seriedad".

ESGUEP: ¡HAY QUE SALVAR EL GRAND PRIX!

La otra cara del problema de la semana tenística, el Presidente de la Federación de Tenis de Chile nos responde desde su oficina de Abogado en el centro de la ciudad. **"Para mí el asunto con Hans Gildemeister está absolutamente superado hace mucho tiempo y pienso que sólo se ha buscado hurgar en el pasado en busca de sensacionalismo. Pienso que se ha llegado al rídiculo de mezclar a mi esposa Montserrat en dificultades con Margarita de Gildemeister. Francamente tengo asuntos mucho más serios en el tenis para seguir preocupado de cosas pasadas".**

¿Cuál es la principal preocupación del Tenis chileno en estos momentos?

"El tenis chileno sigue trabajando diariamente. Está el caso de los entrenamientos de la selección juvenil e infantil todas las tardes con Luis Ayala, lo que sin duda aportará nuevos e interesantes valores para seguir progresando. Acabamos de realizar un excelente campeonato femenino de Escalación y tenemos luego un Nacional de Menores en la ciudad de Punta Arenas. Debemos concurrir en noviembre Argentina a los juegos Odesur donde el tenis chileno debe hacer una buena actuación y luego corresponde al Gran Prix de Chile"

¿Se jugará el Gran Prix de Chile?

"Nosotros estamos profundamente preocupados de la realización del Grand Prix que es parte del Circuito Mundial y no podemos perder la fecha ya que luego será imposible recuperarla. El principal problema es el económico ya que sólo en premios cuesta cincuenta mil dólares debiendo además cubrirse otra serie de gastos administrativos, de pasajes y viáticos. Hablaremos con quienes sea necesario para que nos den una mano y salir adelante con este compromiso que existe desde el año 1976".

Texto: CARLOS RAMIREZ VALDES
Fotos Archivo de ESTADIO

JOE LOUIS:

EL BOMBARDERO DE DETROIT

Primera Parte

–¿USTED, de veras, conoció a Joe Louis?

–Sí, señor, lo conocí personalmente y estuve pegado al ring en una exhibición en el Estadio Nacional, exhibición que resultó un match auténtico. Pero ya le diré aquello. Esa vez estuve con Joe en el hotel en que se hospedó en nuestra capital, lo escuché, me asombraron sus respuestas, me asombró su agilidad mental, su sentido, a veces humorístico y jovial. Un hombre excepcional.

YO ESTUVE en una conferencia de prensa que Joe ofreció en los salones del Hotel Waldorf. Fui con mi amigo y colega José María Navasal, que le hizo la mayoría de las preguntas, y él me iba traduciendo estupendamente las respuestas del campeón. Daba gusto escucharlo, comprobar su sencillez y, aún más que eso, su sensatez.

–¿Quién me ha pegado más? Pues, mi madre cuando era niño –respondió sonriendo.

Joe era así, sus respuestas solían llevar mucho de sano humorismo, eran inmediatas y certeras, no se le iba una. ¿El mejor boxeador de la actualidad? –le preguntó alguien.

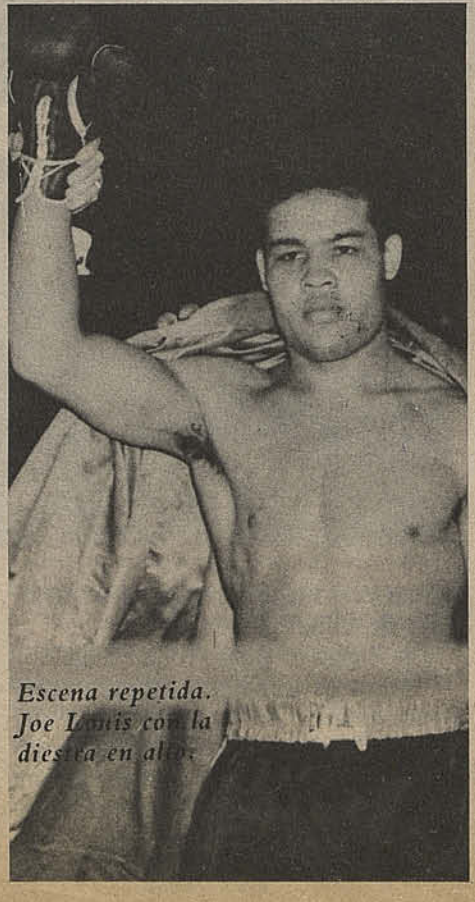

Escena repetida. Joe Louis con la diestra en alto.

–Sugar Ray Robinson, sin lugar a das...

–¿Incluyendo a Joe Louis?

–Sí, señores, incluyendo a Joe Lo

NACIDO en un hogar pobre, en fayette, Alabama, tenía en su sa mezcla de indio y de negro. Pron familia se trasladó a Detroit y de ah se le llamara ''El Bombardero de troit''. Allí comenzó a boxear desd ño. Lo recordó en aquella entrevis

Sucedió que cuando niño, en la e la, era manso y de pocas palabras. D siado pacífico seguramente. Por e que sus compañeros quisieron abu su bondad, de su amable temperam lo molestaron durante días y días chas bromas pesadas, empujones, tones, pequeños abusos. Hasta q repente se cansó de aguantar eso siempre la víctima. Un grupo de m chos comenzó con lo de siempre y ces Joe respondió. Pegó una bofeta atrevido se fue al suelo enseguida otro, y lo mismo. Hasta que al f mandó a todos a tierra. Le quedó do tanto el resultado que se puso

rrista, buscaba líos para poder pelear y dormir a sus compañeros y pronto a los chicos de otras escuelas. Con la derecha o la zurda daba lo mismo. "Yo pego tan fuerte con la izquierda como con la derecha", nos confesó esa tarde de la conferencia de prensa del Waldorf.

-LA PEOR pelea de mi vida fue aquella primera con Arturo Godoy -contó-. Esa noche todo me salió mal.

Resulta que como Godoy se agachaba no lo podía encontrar, buscaba la manera de llegar con sus golpes, pero era inútil.

Pero en la revancha fue muy diferente. Esa vez lo masacró. Es que Louis fue siempre mortal en las revanchas. Era cuestión de ver su campaña. A Godoy lo venció estrechamente por puntos y en decisión dividida la primera vez y luego se desquitó derrotándolo en ocho vueltas. Perdió la primera con Max Schmelling cuando aún no era campeón y en la segunda, lo durmió y lo mandó al hospital en poco más de dos minutos. Antes de ese combate, el periodista Cannon, muy amigo suyo, fue a verlo al campo de entrenamiento.

-¿Quién te gusta? -le preguntó Joe al periodista.

-Lo vas a noquear en seis rounds -le respondió su amigo.

-No -agregó el Bombardero-. En uno. -Y así fue.

A Buddy Baer lo derrotó por descalificación en siete asaltos y en la revancha lo puso nocaut en el primero. Dicen que Billy Conn lo estaba ganando en las tarjetas cuando el campeón lo noqueó en el decimotercer round. Vino años más tarde la revancha y Louis lo durmió en el octavo asalto. Y sólo porque no quiso noquearlo antes. Con Jersey Joe Walcott, ya sobre el final de su carrera, efectuó una pelea muy deslucida en quince vueltas y ganó por puntos luego de una decisión muy discutida. En la segunda lo venció por nocaut.

Era así, un coloso en las revanchas. Reinó sin sombras durante más de diez años, le dio oportunidad a quien se la pidió, nunca rehuyó a un adversario y defendió 25 veces su corona. Se retiró cuando ya no tenía rivales, en 1949, y había ganado el cinturón en 1937.

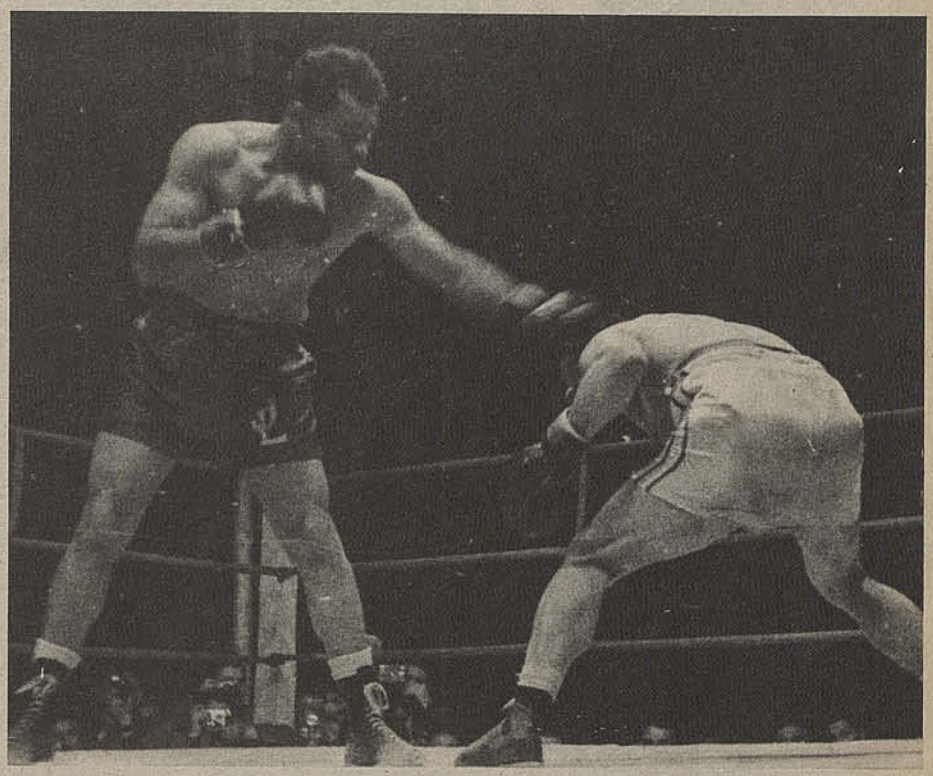

Arturo Godoy creándole problemas al gran campeón. Su estilo le dio al iquiqueño la satisfacción de darle dura batalla.

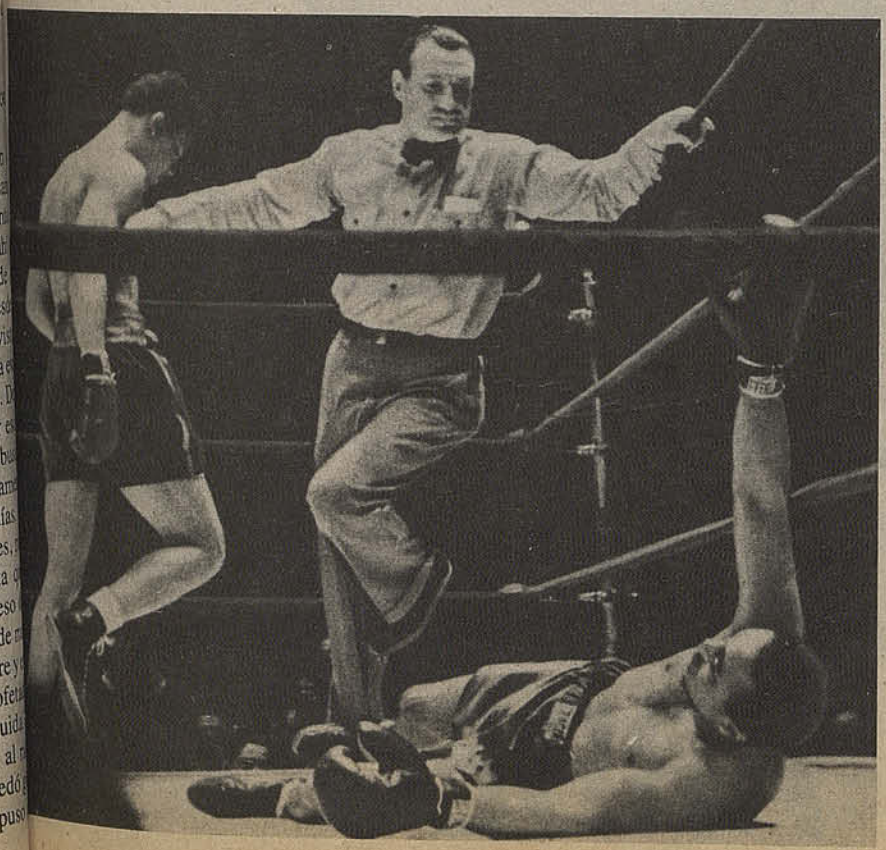

El árbitro procede al conteo. El rival no podrá levantarse antes de los diez segundos.



Por Renato González



Assad, uno de los argelinos más destacados del mundial incursionará en el fútbol francés.

EUROPA ESTA QUE ARDE

Por la cantidad y calidad de los jugadores que han sido negociados en el mercado futbolístico se augura un año generoso en buenos espectáculos y con dos países muy revitalizados por el Mundial: Italia y Francia.

Después del Mundial, Europa prepara una temporada espectacular. Al menos por nombres e inversiones, la expectación se justifica. Y ya no es sólo España la que se viste con grandes figuras extranjeras y traspasos millonarios. Un repaso por algunas de las naciones de mayor influencia futbolística nos demuestra que para cumplir con las necesidades de un "show" renovado, los dólares sobran.

FRANCIA

Ni siquiera el escándalo de la "cajas negras" (pagos especiales a los jugadores sin obligaciones impositivas) le ha quitado al campeonato galo su gran atractivo. Todos los clubes están seguros de una excelente ganancia comercial tras el Mundial '82, donde el equipo de Michel Hidalgo brilló con remarcable jerarquía. Por otra parte, Francia, por ser país organizador, no deberá jugar partidos clasificatorios para el campeonato de Naciones a realizarse en 1984. Así, tendrá tiempo suficiente para prepararse sin apremios.

Otro hecho que ha causado expectación en el medio francés es la gran cantidad de transferencias, la mayoría de considerable costo. Entre los propios franceses Genghini del Sochaux emigró al Saint Etienne, Mahut del Metz al Saint Etienne, López de éste al Tolouse. En las otras negociaciones importantes estuvieron involucrados tres argelinos: Assad, Kourichi, y Temclani. También aterrizan el polaco Janas y el hondureño Betancourt.

INGLATERRA

Trevor Francis sucumbió a la tentación del fútbol italiano y pasó a integrar el plantel de Sampdoria que no dudó en gastar más de un millón de dólares por uno de los mejores valores mundialistas de los británicos.

Esta es la tercera vez en la cual este jugador ha sido vendido por cifras parecidas.



Trevor Francis: de Inglaterra a Italia, con mucho dinero en el camino.

ITALIA

La Revista Deportiva "La Gazetta dello Sport" ha dado a conocer que la primera división italiana tiene en estos momentos un valor –en pases de jugadores– 207.450.000.000 de Liras (doscientos siete billones, cuatrocientos cincuenta millones de Liras), lo que equivale a aproximadamente a 150 millones de dólares. El equipo más caro es el Roma con poco menos de 18 millones de dólares que podría conseguir con la venta de sus jugadores. La sigue el Juventus, Inter-Milán, Fiorentina y Sampdoria, el más barato es el Cagliari con alrededor de 5 millones de dólares. Esto no debería extrañarnos si tomamos en cuenta que hay tres jugadores que tienen un valor de casi 4 millones de dólares, ellos serían: por supuesto el "bambino de oro" Paolo Rossi, el austriaco Schachner del club Cesena (el del gol austriaco en el partido contra Chile) y el delantero del Sampdoria Roberto Manccini, 17 años, y que fue comprado por 3,5 millones al Bologna. Otros jugadores "caros" serían:

As Roma: Bruno Conti (seleccionado italiano) 2,7 millones, Mario Pruzzo 2 millones

Juventus: A. Cabrini (selecc. italiano) 2,7 millones, Z. Boniek (seleccionado polaco) 2,5 millones, M. Platini (selecc. francés) 1,8 millones.

Inter-Milán: F. Collovati 2,5 millones



Lo que haga Michel Platini en el Juventus de Turín puede ser histórico, en el éxito o el fracaso...



Cruyff: volvió al Ayax de Holanda y es una especie de maestro para todos los jugadores jóvenes.

y G. Bergomi 2 millones.

Fiorentina: Daniel Passarella 1,8 millones, G. Antognioni 2 millones.

Napoli: Ramón Díaz 1,8 millones.

HOLANDA

Después de la sorpresa e indignación que causó su eliminación del Mundial y luego de las consabidas recriminaciones entre dirigentes, jugadores y entrenadores, el fútbol holandés se prepara para dar inicio a su Competencia Oficial. Movimiento de contrataciones no ha habido mucho, algo que ya se ha hecho habitual en el medio holandés, si un jugador se vende es principalmente al extranjero, así se fue Cruyff, Rensembrink y Neeskens hace algunos años, Arnesen (selecc. danés) dejó el Ayax para enrolarse al Valencia español, el pequeño puntero derecho Simon Tahamata hace furor en estos momentos en Bélgica jugando por el Standard de Lieja y los últimos en emigrar –fuera de Ruud Krol que lleva 2 años jugando por el Napoli italiano– han sido Jan Peters al Genova de Italia y Johnny Metgod que fue tentado por el Real Madrid, ambos son seleccionados nacionales. Quizás la única novedad que se observará será la propaganda que podrán lucir los equipos en sus camisetas, autorización que fue dada por la Real Federación de Fútbol Holandesa para evitar en la mayor medida la posible quiebra de algunos clubes.

Candidatos al título son tal como ha venido sucediendo los últimos años; el Feyenoord, el P.S.V. y nuestro conocido Ayax, equipo que hasta el año 80' no lograba reeditar sus triunfos que lo llevaron a coronarse Campeón de Europa y Continental, ya el año pasado logró contratar los servicios del veterano seleccionado holandés del Mundial de Alemania, Wim Jansen el que puso la tranquilidad y experiencia a un equipo lleno de promisorias figuras, pero todas ellas muy jóvenes, entre las cuales destacan el centro delantero Wim Kieft que con sus 20 años ya logró el título de goleador europeo la temporada pasada, Rijkaard, Boe Vanenburg y los dos seleccionado de Selección danesa Jesper Olsen y Sø Lerby; y para completar este cuadro revelaciones, a mediados de la temp da pasada el ''maestro'' Johan Cr decide volver al club de toda su vi logra ponerle su sello personal, así A vuelve a lograr el título de Campeó Holanda, título que espera reeditar año. Además participará en la Copa ropea de Clubes Campeones (la más portante de todas las que se disputan Viejo Mundo) donde espera mostrar éxito ese fútbol directo y con perso dad que tan famoso hizo Holanda casi una década. De la mano del m exponente de ese fútbol, Johan Cruy tarea no parece tan difícil.

Texto: P. SALAZAR-HE
desde E

ALEMANIA LAVA SUS HERIDAS

Pese a la obtención del vicecampeonato, los germanos han analizado con mucha crudeza los resultados del torneo mundial, mientras crecen las polémicas entre los jugadores y el técnico Jupp Derwall y el arquero Schumacher es tratado de "asesino".

Recientemente la Asociación de Fútbol Alemana (DFB) celebró una sesión especial de directorio en la cual se llevó a discusión la participación del seleccionado alemán en el Mundial de España; un éxito en lo deportivo, pero una "vergüenza nacional" en cuanto a publicidad y especialmente el comportamiento de algunos jugadores frente al público y la prensa. Después de terminado este encuentro, se entregó una declaración que contenía un número importante de conclusiones:

- En el partido contra Austria NO hubo "arreglo" alguno.
- El foul cometido por Schumacher en la persona del francés Battiston NO fue intencional, pero...
- Ambas situaciones fueron realmente vergonzosas, especialmente el comportamiento de Schumacher durante y después de ambos encuentros.
- El ataque por parte de la prensa ha sido en muchos casos exagerado.
- El segundo lugar logrado por el seleccionado en el Mundial no ha sido realmente valorado por esta misma prensa.
- Los ataques hechos a la persona del presidente de la DFB, Neuberger, carecen de fundamentos, ya que durante el Mundial, Neuberger cumplía funciones en la FIFA.
- Que los entrenadores y seleccionados alemanes no podrán escribir sus "columnas" en diarios y revistas.

Como podemos darnos cuenta, una dura autocrítica por parte de la DFB, la cual tiene la intención de analizar una vez más todos los hechos que se sucedieron en España. Su presidente ha declarado: **"Este análisis no es solamente a nivel técnico, sino también organizativo. Vamos, por ejemplo, a revisar nuestro calendario de partidos para adecuarlos de la mejor manera a grandes acontecimientos como un Campeonato Mundial o un título por la Copa Europea. Tenemos pensado en parar nuestra competencia (la Bundesliga) cuatro semanas antes de un Mundial y tres semanas antes de un Título Europeo".** Además Neuberger dio a conocer que en ningún caso se ha pensado en "renunciar" a Jupp Derwall, seleccionador alemán. Pero el ambiente se ha "enrarecido" con algunas polémicas muy fuertes, como la de Rummenigge y Stielike. Este último declaró que: **"En el partido final, Karl debió haber salido mucho antes, ya que con él en el campo la situación se nos hacía más difícil".** Rummenigge, que sigue siendo el ídolo absoluto de los aficionados, respondió con claridad: **"¿Dónde estaba Stielike en el segundo y tercer gol de los italianos?"** Además circuló la versión de un supuesto ofrecimiento monetario de Rummenigge a Reinders (reserva del seleccionado) para que le **"diera su merecido a Stielike".**

El que sí ha sufrido concretamente los rigores del desprestigio es el arquero Schumacher. La agresión al francés Battiston en las semifinales no es olvidada por los aficionados y cuando jugó un torneo en París se montó toda una campaña en su contra. Tomates, huevos, helados y hasta fuegos artificiales cayeron sobre Schumacher, que debió aceptar la compañía de una guardia especial en el hotel debido a las amenazas.

Hasta los más introvertidos como Magath se han sumado al "destape" con declaraciones muy tajantes: **"Sólo vuelvo a la selección si Derwall me nombra líder de ella".**

Además el fútbol alemán tiene en puerta un gran desafío: lograr una competencia financiada, para lo cual es necesario superar los siete millones de espectadores anuales. Si se midiera el problema al estilo sudamericano no habría dudas del éxito, ya que se trata de un fútbol de relieve y vicecampeón mundial, pero como las exigencias de los alemanes suelen ser más altas y duras, la Bundesliga es un misterio que nace...



A Rummenigge todo lo que diga Stielike lo incomoda en grado extremo.

la jornada

PRIMERA DIVISION

RESULTADOS 7ª Fecha, 1ª Rueda

ARICA (0)
STGO. MORNING (0)

O'HIGGINS (1) W. Quiroz
A. ITALIANO (2) Salinas y Castro

ATACAMA (0)
U. CATOLICA (0)

MAGALLANES (0)
IQUIQUE (0)

U. ESPAÑOLA (2) C. Díaz y Neumann
LA SERENA (1) Ubilla (p)

RANGERS (0)
PALESTINO (0)

U. CHILE (1) Castec
COBRELOA (0)

COLO COLO (0)
NAVAL (0)



Unión Española y Deportes Serena: uno de los pocos partidos q... se escapó de la "epidemia" del cero...

PRIMERA DIVISION CAMPEONATO OFICIAL Nº 50 1982	A. ITALIANO	ARICA	ATACAMA	COBRELOA	COLO COLO	IQUIQUE	LA SERENA	MAGALLANES	NAVAL	O'HIGGINS	PALESTINO	RANGERS	STGO. MORNING	U. ESPAÑOLA	U. CATOLICA	U. DE CHILE	CAMPAÑA CUMPLIDA						
																	PARTIDOS				GOLES		UBICA.
																	J.	G.	E.	P.	F.	C.	PTS.
A. ITALIANO		2x0	2x3		0x2			1x1	1x2	2x1						1x2	7	2	1	4	9	11	5
ARICA	0x2						2x1			1x3	1x0	2x0	0x0	2x0			7	4	1	2	8	6	9
ATACAMA	3x2			x			0x0				2x1	2x0	2x0		0x0		6	4	2	0	9	3	10
*COBRELOA (1b)			x		0x1	7x0		5x1	0x0						2x0	0x1	6	3	1	2	14	3	8
*COLO COLO (2b)	2x0			1x0			2x0		0x0		2x3		2x0		x		6	4	1	1	9	3	11
IQUIQUE				0x7				0x0	1x2	0x1		1x0		1x0	1x3		7	2	1	4	4	13	5
LA SERENA		1x2	0x0		0x2			0x2		1x1				1x2		1x3	7	0	2	5	4	12	2
MAGALLANES	1x1			1x5		0x0	2x0		1x2				0x0		0x1		7	1	3	3	5	9	5
NAVAL	2x1			0x0	0x0	2x1		2x1					2x0		2x2		7	4	3	0	10	5	11
O'HIGGINS	1x2	3x1				1x0	1x1				0x1	3x2		3x1			7	4	1	2	12	8	9
PALESTINO		0x1	1x2		3x2					1x0		0x0		0x0		1x1	7	2	3	2	6	6	7
RANGERS		0x2	0x2			0x1				2x3	0x0			2x7		1x5	7	0	1	6	5	20	1
STGO. MORNING		0x0	0x2		0x2			0x0	0x2						3x3	0x2	7	0	3	4	3	11	3
U. ESPAÑOLA		0x2				0x1	2x1			1x3	0x0	7x2				3x7	7	2	1	4	13	16	5
*U. CATOLICA (1b)			0x0	0x2	x	3x1		1x0	2x2				3x3				6	2	3	1	9	8	8
*U. DE CHILE (1b)	2x1			1x0			3x1				1x1	5x1	2x0	7x3			7	6	1	0	21	7	14

* Puntos de bonificación obtenidos en el Campeonato "Polla Gol" 1982.



Mario Salinas: hizo un gol y gestó el otro para un triunfo imprevisto de Audax Italiano en Rancagua.

MAXIMOS GOLEADORES

PRIMERA DIVISION

Con 7: Héctor Hoffens (U.Ch.)

Con 6: Jorge L. Siviero (Cobr.)

Con 5: Miguel A. Gamboa (U.Ch.) y Juvenal Vargas (O'H.)

Con 4: Héctor Arriaza (Nav.) y Julio Osorio (C.C.)

SEGUNDA DIVISION

Con 12: Caupolicán Escobar (Tr.).

Con 7: Venegas (Lin.) y Fabres (CB).

Con 6: Naveas (Ant.), Barraza (Coq.), Salinas (SL) y Arce (Ñ)

Con 5: Salgado(CB), Pérez (TR), Covarrubias (GC), Turén (S.A.U.), Márquez (Lin.) Bonhomme (FV), Ortega (Col.) Santis (ULC), Dos Santos (TF), Daller (W) y Ponce (COL).

SEGUNDA DIVISION

Campeonato Oficial 1982

RESULTADOS:

15ª Fecha, 1ª Rueda

COBRESAL	(4) Cambría (2) y Fabres (2)
GREEN CROSS	(1) Olivares
COQUIMBO	(1) Mella
CONCEPCION	(0)
EVERTON	(0)
SAN ANTONIO	(0)
U. CALERA	(3) Farías y Valenzuela (2)
LINARES	(3) Jofré, Vásquez y Pacheco
U. SAN FELIPE	(1) Puyol
ANTOFAGASTA	(0)
TALAG. FERROV.	(0)
WANDERERS	(1) Morales
COLCHAGUA	(3) Ponce (p), Pavez y Ortega
MALLECO	(0)
ÑUBLENSE	(4) González, Castillo, Díaz y Arce
SAN LUIS	(2) Martínez y Arancibia (p)
FDEZ. VIAL	(1) Bonhomme
OVALLE	(0)
L. SCHWAGER	(1) Italiano
TRASANDINO	(1) Salinas
IBERIA	(1) Arrieta
HUACHIPATO	(1) Rivera

POSICIONES	Ptos.
Antofagasta	25
* Trasandino (1b) (1pp)	20
San Antonio	20
Unión San Felipe	19
* Cobresal (1b)	19
Fernández Vial	18
Wanderers	18
Unión Calera	17
* Everton (2b) (1pp)	17
Lota Schwager	17
Coquimbo Unido	16
Concepción (1 pp)	15
Ovalle	14
Green Cross	13
Ñublense (1pp)	13
San Luis	12
Linares	12
Huachipato	10
* Colchagua (1b)	10
Talag. Ferrov.	9
Iberia	9
Malleco Unido	8

(*) Puntos de bonificación obtenidos en el Campeonato "Polla Gol" 1982.
(1pp) Un partido pendiente.

TERCERA DIVISION

Campeonato Oficial 1982

RESULTADOS:

4ª Fecha, 2ª Rueda

GRUPO "A",

DEFENSOR (0)
GRAND PRIX (1) Ojeda
S. LO MIRANDA (3) Bascuñán (2) y Sabé
CONCON NAT. (2) García (2)
D. PEUMO (2) Peillán
D. MAIPO (1) Román
TRIC. MUNICIP. (1) Mercado
LAUTARO BUIN (0)
C. DOÑIHUE (0)
IVAN MAYO (1) León
QUINTERO U. (0)
G. VELASQUEZ (2) Cancino y Catalán

POSICIONES	Ptos.
Super Lo Miranda	21
Lautaro	19
Concón National	18
Tricolor Municipal	18
General Velásquez	18
Quintero Unido	17
Grand Prix	17
Iván Mayo	15
Deportes Maipo	13
Dptvo. Peumo	12
Defensor Casablanca	9
Cultural Doñihue	2

GRUPO "B"

U. COMERCIO (4) Vega, (2), González (2)
ATLETICO MOLINA (1) Vargas
CURICO UNIDO (3) Hernández, Muñoz y Quinteros
DEPTVO. PARRAL (1) Cancino
C. DE BATALLA (2) Romero y Villegas
DEP. VICTORIA (0)
DEP. LAJA (3) Beltrán (2) y Fuentes a.g.
ATLETICO CAUPOLICAN (0)
D. TEXTIL TOME (1) Herrera
LICEO CURICO (1) Maxs
INDEPENDIENTE (3) Tamayo, Guzmán y Del Río
MUNICIP. TALAG. (2) Silva y Morales

POSICIONES	Ptos.
Unión Comercio	22
Curicó Unido	21
Deportes Laja	21
Atlético Caupolicán	18
Deptvo. Parral y Deportes Victoria	15
Municipal Talagante	14
D. Textil Tomé y Liceo Curicó	13
Independiente	11
Campos de Batalla	9
Atlético Molina	8



Luis Rojas fue una de las buenas figu de Unión Española por su desición en marca y algunas proyecciones ofensiv

UN TRIUNFO "DE PROBETA"

• Unión Española dominó mucho y sólo pudo ganarle a Deportes La Serena con dos goles de "laboratorio", acusando aun problemas por la irregularidad de sus mejores valores.

Muchas veces lo que se llama en jerga futbolística el "laboratorio" suele parecer una exageración. Pero a los hinchas de Unión Española el asunto les parece desde el domingo bastante más serio. Si su equipo se llevó dos puntos importantes, fue por un par de jugadas de esas que se ensayan en la semana para aprovechar los servicios de "pelota muerta". En el primer gol, con el centro de Simaldone al primer palo para la "peinada" de Neumann y el finiquito de Díaz. Una fórmula antigua pero que bien hecha siempre causa daño. Y en el segundo cuando Serena se había encumbrado hasta el empate, un tiro libre con pase corto para Neumann mientras toda la atención se concentraba sobre Simaldone, el más lógico tirador por la posición del balón.

Y ciertamente Unión Española tuvo en ese par de maniobras la precisión y claridad que le faltó en otros aspectos del juego. Porque la previsible disposición de Serena que pensó más en su arco que en el contrario, no tuvo el peso de un equipo que apretara, que al menos llegara con continuidad a posiciones de gol. Unión tuvo algunos arranques de Miranda —siempre le faltó "algo"—, el buen segundo tiempo de Neumann y la sobida a ratos peligrosa de Atilio Guzmán, su zaguero lateral derecho. Pe



Carlos Díaz ya metió su cabezazo después de la intervención de Neumann. Fue el primer gol de Unión Española que había presionado sin éxito ante el arco de Antonio Muñoz.

también echo de menos a un Simaldone más activo porque "este" el domingo, se movió casi siempre por el medio y con poca influencia en el juego. Igualmente Ubeda no mostró la agresividad necesaria cuando fue volante de enlace o centros más exactos cuando pasó de alero zurdo neto. Y lo de Astengo y Casali; correctos, no alcanzó para darle a Unión una dinámica clara, para dotar a su juego de una superioridad que su dominio territorial sugería.

Por lo mismo Serena fue creciendo, no se agobió en sus últimas trincheras e incluso con la fuerza de De la Fuente, la vitalidad de Paredes y los piques de José Olivares —su mejor delantero— y Estay, alcanzó a discutir el partido después de empatar a uno mediante tiro penal de Ubilla. Serena no tiene un plantel rico en nombres ni figuras y de acuerdo a eso se planta con dignidad, sin grandes ambiciones que puedan costarle caro y con varios jóvenes (Portilla, Marco y Juan Rojas, José Olivares) como base. Y todos ellos más los experimentados, Torino y Koscina se las arreglaron el domingo para complicarle el partido a Unión y sucumbir sólo ante jugadas "a la medida".

¿ADONDE VA UNION?

Como todos los equipos de abajo ganaron puntos, Unión Española no avanzó mucho en lo estadístico aunque esta victoria contribuirá a darle más tranquilidad para buscar su estructura ideal. Como bien lo reconoce el preparador físico Carlos Ahumada: Unión Española tiene **"varias cartas parecidas, jugadores de similar nivel que de pronto pueden rendir muy bien, pero a veces rotundamente no. Nos falta un valor desequilibrante"**. Y es así. A esta Unión le está pedando un líder, alguien que por gravitación futbolística o espiritual guie al resto. Así podrían compensarse mejor las irregularidades de hombres como Ubeda, Simaldone, Pinto y el mismo Miranda que en papel deben producir más de lo que ahora han hecho muy "a la pasada". Al menos con el retraso de Luis Rojas a la última línea parece más consistente un sector que dio tantas preocupaciones a comienzos de temporada pero aún queda mucho para que esta Unión Española tenga una cara más estimulante.

Texto: IGOR OCHOA
Fotos: Joaquín Donoso



Lo demostró empatando con Colo Colo:

NAVAL INVICTO, Y NO POR CASUALIDAD

Con un llamativo despliegue físico y una gran disciplina táctica, el equipo de Talcahuano ratificó en el Estadio Nacional las bondades de una campaña que lo tiene entreverado en los primeros lugares y sin haber conocido la derrota.

Razón tenía Pedro García, entrenador de Colo Colo, para mantener la calma al final del encuentro. Por encima del empate a cero, tenía claro lo sucedido: "Claro, es un punto perdido si consideramos que empatamos frente a un equipo provinciano, pero más que un mal partido nuestro fue un buen partido realizado por Naval, que vino a demostrar frente a nosotros el porqué marcha invicto y en los primeros lugares de la tabla. Por eso me ven así como estoy ahora: tranquilo. Ellos nos cerraron todos los caminos hacia el arco de Araya", decía, y no exageraba nada. Porque Naval cumplió al pie de la letra plan sin recurrir a la violencia y sin nunciar jamás a su opción al tri al punto que la ocasión más clar gol a través de 90 minutos le per ció. Fue a los 68 minutos, cu Juan Soto le ganó las espaldas defensores albos en córner y su zazo sólo encontró la oposici Neculñir, que parado sobre la lín gol evitó la conquista.

¿Qué fue lo mejor que mostr val? Su disciplina táctica. Def con todo, pero sin desordenarse ca. Bastaba que se produjera un para que de inmediato apare

Vasconcelos tenía razón: la fotografía no deja lugar a dudas. Fue penal el de Humberto López sobre el volante albo, cuando éste entraba con muchas posibilidades de abrir la cuenta.



una o dos camisetas azules dispuestas a taparlo. Los zagueros laterales contaban con el oportuno relevo de los centrales y estos con la ayuda invariable de los volantes. ¿Algo más? Sí, la salida rápida y limpia en procura del contrataque punzante.

Ante eso Colo Colo fue impotente, Primero porque Vasconcelos fue marcado al centímetro y bien por Humberto López, y ya se sabe la trascendencia que tiene el brasileño. Segundo, que para abrir una defensa cerrada y bien plantada se necesita de punteros desbordadores, y anteayer Colo Colo no los tuvo. Osorio jamás pesó, aparte de abandonar temprano la raya, y Santander transitó por una de esas tardes negras en que no sólo no le sale nada, sino que se "embarulla" ante la jugada en apariencia más fácil.

A pesar de todo, el mejor orientado fue Houseman. El argentino estuvo muy lejos de hacer un buen partido. Es más, diríamos que no anduvo con las luces encendidas, pero al menos fue el único que entendió lo que había que hacer, dadas las circunstancias, esto es: tocar rápido para ganarle al anticipo o intentar superar las defensas con su dribling fácil para espacios reducidos. Sólo tuvo chispazos, entre otras cosas porque su principal socio en el diálogo —Vasconcelos— estuvo absorbido por una marcación que no le dio tiempo para nada.

De ese panorama resultó un partido que durante toda su primera etapa fue seguido entre pifias y manifestaciones de desagrado, prodigadas generosamente por la barra de Universidad de Chile. Colo Colo, cauteloso ante el contrataque que insinuaba Naval, se cuidó de no empeñar todos sus efectivos en el ataque. Cambió en el segundo tiempo, pero ya la defensa navalina, bien plantada, jugaba con el reloj y la consiguiente desesperación rival, que invariablemente se traduce en una disminución de claridad conforme avanzan los minutos.

Acaso por ello Colo Colo terminó como terminan todos los equipos que atacan sin éxito durante la mayor parte del partido: tirando centros, buscando la eventual falla de una defensa. Jamás se produjo. Y una de las pocas jugadas bien elaboradas por el ataque albo terminó con Vasconcelos en el suelo pidiendo penal. ¿Lo fué? El documento gráfico pareciera darle la razón al brasileño, que vio frenada su arremetida por el casi imperceptible foul de Humberto López, que lo agarró de un brazo.

Hubiera cambiado el resultado (como pudo haber cambiado con el cabezazo de Soto), pero en ningún caso las conclusiones. Y la más valiosa que dejó el empate a cero entre albos y navalinos es que el cuadro de Talcahuano si marcha invicto y entre los punteros no es precisamente casualidad.

Así marcó Naval: entre De la Barra, López y Aravena, Houseman cae cuando buscaba el arco defendido por Araya. El equipo provinciano siempre impuso superioridad numérica en las cercanías de su área.

Texto: EDUARDO BRUNA
Fotos de Carlos Fénero y Verónica Yurisić.

MINUTO 91

"Mantuve hasta el final a Houseman porque me podía aportar lo que necesitaba: habilidad en puequeños espacios, dribling para crear claros. En el cero a cero el mérito mayor es de Naval. Es cierto que en segundo tiempo atacamos más, pero si no lo hicimos en el primero fue porque no nos podíamos 'regalar' al contragolpe de ellos, que suele ser muy efectivo, porque tienen hombres para eso" (Pedro García, en el vestuario albo).

"Fue penal, claro que fue penal. Me tomaron de un brazo. Ojalá las fotografías me den la razón, porque no alcancé a puntear la pelota ante la falta de un defensor que no alcancé a ver por lo rápido de la jugada" (Severino Vasconcelos).

"Jugamos bien, tanto, que estuvimos mucho más cerca que Colo Colo del triunfo. Tomamos las providencias lógicas de todo partido ante los albos, pero sin renunciar nunca al truinfo. Sí, claro que fue vital el papel cumplido por López, que contribuyó a anular a Vasconcelos" (Luis Ibarra, director técnico de Naval).

"Alcancé a gritar el gol. Lamentablemente, Neculñir estaba parado justo en la raya y me sacó el cabezazo. Si hacíamos ese gol ganábamos seguro, porque ellos hacía rato que habían caído en la desesperación" (Juan Soto, volante del cuadro de El Morro).





El triunfo de la "U" sobre Cobrel

EL GOLAZO DE CASTEC VALIA LOS DOS PUNTOS

Excepcional maniobra nsiva azul le reafirmó la punta del Campeonato Oficial.

Cobreloa tuvo dos ortunidades magníficas e abrir la cuenta; no las aprovechó.

El líder se afirma en su privilegiada posición.

44' de juego. Castec se posesiona de la pelota buscando a Gálvez marcado por Tabilo; se la da tan bien que el número 11 no tiene más que tocar para hacer la "pared" devolviéndola al eje delantero. El último obstáculo —Soto— quedó eludido por Sandrino Castec con una jugada de lujo y libre ya de oposición aplicó un derechazo inatajable dejando indefenso al arquero Wirth. Un golazo, tal vez el mejor del Campeonato Oficial hasta la fecha, significaba el triunfo de la "U" sobre Cobreloa porque el tanto no fue alterado; se mantuvo incólume hasta el pitazo final de Gastón Castro, el árbitro mundialista que tuvo un desempeño correcto, atinado, no obstante algunas refriegas.

El gol de Castec marcó la esencia del fútbol, ofensivamente hablando. Tuvo la dosis de sorpresa, velocidad, certeza y precisión tanto en la jugada

La pelota va rumbo al arco defendido por Wirth, quien quedará indefenso ante el "taponazo" de Castec, autor del excepcional gol que dio el triunfo a la "U" sobre Cobreloa. Tabilo quedó en el camino, tras el pase Gálvez al goleador, observando la maniobra final del ariete azul.



Reyes se cruza al eje delantero Letelier, quien naufragó en la ofensiva del subcampeón de la Copa "Libertadores de América". Reyes tiene en la banca a Bigorra.

previa como en la definición. Ha vuelto el goleador en todo esplendor, con un marcado progreso en la faz técnico-táctica, aunque no esté Castec en su mejor estado físico porque le falta jugar. Pero su golazo quedará en la historia de este Campeonato recién en sus balbuceos. No habíamos visto uno tan calificado a través de las siete fechas y fue obra de un valor importante en un partido también trascendental. Porque Cobreloa es candidato al título máximo por mucho que dificulte sus planes el hecho de estar entreverado en la Copa "Libertadores de América". Equipo que juega en dos torneos simultáneos siente el esfuerzo. Además, Cobreloa tiene la "contra" de viajar muy seguido sabiéndose que todo traslado deteriora el estado atlético de cualquier deportista por bien preparado que esté.

Universidad de Chile, pues, mantiene su posición de líder invicto del Campeonato 1982. ¿Hasta dónde llegará la racha azul? No nos atrevemos al pronóstico, pero hay un hecho claro que estamos repitiendo desde que comenzó el torneo: la "U" tiene más plantel que en los últimos cinco años. Ese detalle, fundamental, abriga las esperanzas de reconquistar el título que desde hace trece años no consigue. Es prematuro hablar del acontecimiento que significaría para este club el cetro, porque recién están perfilándose los candidatos que junto a los azules tratarán de asegurarse el máximo halago del fútbol chileno. Cualquiera tendrá que vérselas con Universidad de Chile, legítimo, incuestionable en su puesto de puntero. Que reafirmó al vencer al actual subcampeón de la Copa "Libertadores de América" en el preliminar del domingo en el Estadio Nacional.

¿Nos hemos desviado del partido?: No. Profundizamos sobre la importancia del gol de Castec agregado al factor vital de haber desplazado a un rival de los quilates de Cobreloa. Sobre el partido hay que decir que respondió a la expectativa dentro del nivel exento de superiores exigencias. Ninguno de los equipos llegó a una producción superlativa —sobre todo Cobreloa—, sin que nadie pueda poner en duda de que ganó el que cometió menos errores, en este caso Universidad de Chile. Y triunfó gracias a un gol de excepcional maniobra ofensiva de Sandrino Castec bien acompañado, en el concepto de la jugada, por Martín Gálvez.

Rubio la defiende ante Rodríguez. El alero derecho de Cobreloa tuvo chispazos de habilidad en la primera fracción.

LAS OPORTUNIDADES DE COBRELOA

Cobreloa tuvo mayor tiempo en poder de la pelota. Pero no es una virtud cuando no se sabe "echarla adentro", como fue el caso del equipo de Calama en el partido de anteayer. Con un mediocampo de mayor peso físico que el de la "U" (Merello, Puebla, Siviero), no fue capaz de vencer la valla defendida por Carballo pese a haber tenido dos ocasiones espléndidas en la primera fracción. Cuando Castec no había hecho todavía su golazo.

Por ejemplo, al cumplirse los 21 minutos de juego, un córner ejecutado por Olivera fue cabeceado por Siviero encima del arco, obligando a Carballo a gran intercepción parcial. El rebote lo dominó Letelier para disparar alejando Silva desde la misma boca del arco evitando la conquista, aunque el riesgo seguía como que la pelota fue a poder de Rubio, cuyo remate fue alejado finalmente por Rodríguez. Oportunidades consecutivas desaprovechadas por Cobreloa pero el mérito fue de la defensa de la "U", que supo cerrarse en la instancia decisiva.

27' de juego. Tras un córner ejecutado por Gálvez, en que hubo cierto riesgo para la valla defendida por Wirth, surgió el contrataque de Cobreloa eludiendo Olivera a Mosquera, que intentó hacer el foul sin lograrlo. Se fue solo el uruguayo y le quedaba como obstáculo final el meta Carballo, quien alcanzó a "arañar" el balón antes del rechazo de Reyes, cruzándose en última acción. Lo que procedía era que Olivera disparara cuando Carballo iba saliendo, no tratar de eludirlo porque el meta nacionalizado es maestro en la intercepción al foward que viene "destapado".

Cobreloa ya no tendría otras ocasiones más claras en el transcurso del partido. La gravedad para este equipo estuvo en que de haber convertido tenía que haber cambiado el curso de las acciones.



INFRUCTUOSO DOMINIO DE COBRELOA

En el segundo tiempo se hizo más evidente la ineficacia ofensiva del Cobreloa. Con otro delantero (Rubén Gómez reemplazó al lesionado Enzo Escobar), tampoco pudo romper la red azul aunque este equipo, el de Universidad de Chile, fue acusando una tibieza que la dirección técnica quiso cambiar con los ingresos de Cornejo en lugar de Castec y Liminha en el puesto de Silva. El refresco le vino bien al equipo líder. "Aguantó" sin intermitencias el dominio naranja hasta hacer prevalecer en forma definitiva el golazo de Castec, lo mejor de toda la jornada de Ñuñoa.

Texto: SERGIO RAMIREZ BANDA
Fotos: Carlos Fénero, Jaime Meneses, Verónica Yurisić

Habla el goleador:

"FUE MUY BUENA LA DEVOLUCION DE GALVEZ"

El vestuario azul era todo sonrisa. El "trabajado triunfo" sobre Cobreloa le permitía seguir de puntero invicto del Campeonato y aunque el equipo no rindió lo mejor de su producción, había conciencia de la capacidad del rival. Liminha, que entró en el segundo tiempo en reemplazo de Silva, lo certificó:

—Ganar al rival de esta tarde no era fácil. Cobreloa es canchero, no en vano es subcampeón de la Copa "Libertadores de América" y viene de llegar invicto desde Ecuador. Estimo que el triunfo fue merecido, el gol de Castec valía. La punta no la dejaremos en el transcurso del Campeonato. ¿Mi entrada?: fue en el momento oportuno, cuando la "U" necesitaba refresco.

Castec, ya en indumentaria civil, recibía felicitaciones de todos. Su gol había sido un alarde excepcional, admitiendo que tuvo la colaboración de Gálvez en el momento oportuno:

—Me la devolvió al centímetro, justo para eludir a Soto y meterla adentro. Faltaba un minuto para el final de la primera fracción; justo para irnos desahogados al descanso.

Reyes señalaba que en la acción de Olivera se cruzó oportunamente porque advirtió que la pelota se le adelantaba al uruguayo tras eludir a Carballo.

—Era la forma de contenerlo. Si no, nos hacía el gol de apertura y el partido pudo haber cambiado. De ganar, sa ganó bien. Apretado, pero justo.

Arriba, en las tribunas, la "barrra" de la "U" festejaba el triunfo. Esperaba a Colo Colo para apoyar al rival, Naval, que le daría dura lucha al equipo albo, tanto que sacó el empate en el Estadio Nacional.

En el otro sector —vestuario de Cobreloa— se lamentaban ocasiones desaprovechadas. Olivera fue claro, preciso:

—Pude hacer el gol pero la tarde no estaba para nosotros. En todo caso no merecimos perder porque el control de la pelota fue casi siempre nuestro.

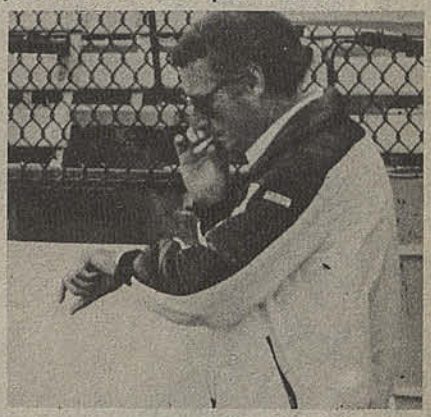

La hora se acerca, el cigarrillo disimula el nerviosismo de Cantatore cuando perdía Cobreloa.

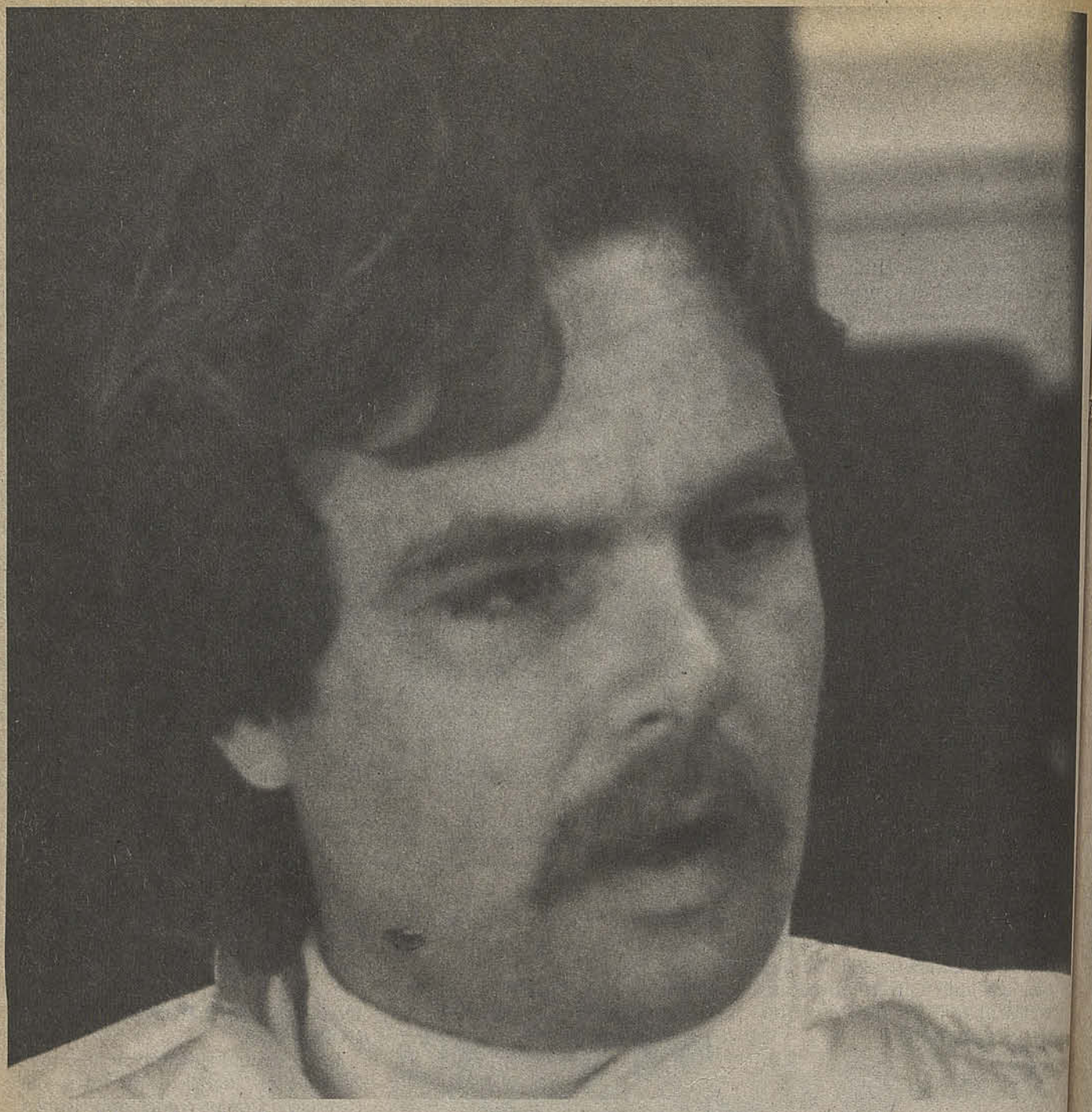

Gran Premio de Suiza

ROSBERG
LOS ARROLLO A TODOS

El piloto finlandés obtuvo su primer Gran Premio, colocándose de paso a la cabeza de la clasificación general.

Sólo 25 coches se hicieron presentes en la grilla de largada del Gran Premio de Suiza. Patrick Tambay, el único corredor de Ferrari, no largó al resentirse de una antigua lesión. Este abandono ya le estaba dando una connotación especial a la prueba. La escudería italiana ha estado presente en gran parte de la historia de la Fórmula Uno y este año, debido a la muerte de Gilles Villeneuve, el grave accidente de Pironi y ahora la lesión de Tambay, no ha podido transformarse en la gran animadora de la temporada.

Ganador de la "pole position", con

Keke Rosberg es sinónimo de espectacularidad en la Fórmula Uno. Con su agresivo estilo ganó el Gran Premio de Suiza.

Clasificación final Gran Premio de Suiza

1° **Keke Rosberg** (Fin.) Williams
2° **Alain Prost** (Franc.) Renault
3° **Niki Lauda** (Aust.) Mc Laren
4° **Nelson Piquet** (Bras.) Brabham
5° **Ricardo Patrese** (Ita.) Brabham
6° **Elio de Angelis** (Ita.) Lotus

Clasificación Copa del Mundo Fórmula Uno 1982

1°	**Keke Rosberg** Williams	42 puntos
2°	**Didier Pironi** Ferrari	39 puntos
3°	**Alain Prost** Renault	31 puntos
4°	**John Watson** Mc Laren	30 puntos
4°	**Niki Lauda** Mc Laren	30 puntos
6°	**Elio de Angelis** Lotus	23 puntos
7°	**Ricardo Patrese** Brabham	21 puntos

tiempo de 1-10-38, el francés Alain Prost acumulaba todas las expectativas de triunfo. Además, su coequipo, René Arnoux, largaba en la segunda ubicación. Es decir, la Renault en punta y los motores turbo dispuestos a probar su potencia.

Cerraba la lista de participantes nuestro compatriota Eliseo Salazar, quien había logrado mejorar su performance del viernes pasado.

El circuito de Dijon, con bastantes curvas, subidas, bajadas y escasas rectas, no significa un rendimiento exagerado para los motores, pero sí para los pilotos, debido al exceso de curvas y todo el trabajo que deben efectuar los músculos del cuello, especialmente.

Teniendo en cuenta estos antecedentes, se dio la orden de largada.

De inmediato tomó la punta el galo Prost, aclamado por los numerosos franceses que se encontraban en el circuito de Dijon. Más atrás, Arnoux seguido del brasileño Nelson Piquet, en Brabham.

Con respecto a este último, cabe señalar que la estrategia cumplida por el brasileño en los últimos Gran Premio es largar sólo con medio estanque, sacar la mayor ventaja posible y a mediados de la competencia, recargar combustible nuevamente y cambiar neumáticos. Dicha estrategia también la efectuó esta vez en Dijon, mientras su coequipo, el italiano Ricardo Patrese, largó con estanque lleno y no se detuvo en los pits durante la carrera.

Pero dejemos la estrategia de lado y volvamos a la prueba.

Conforme se completaban los giros, Alain Prost mantenía con mucha seguridad su primera ubicación. Más atrás, René Arnoux soportaba el asedio de Piquet.

Antes de completarse la mitad de la prueba, Piquet logró superar a René Arnoux y dio comienzo a la parte culminante de su plan táctico: darle caza al puntero y separarse de él lo más posible luego de pasarlo. De este modo ganaría preciosos segundos que le permitirían detenerse en pits, cargar combustible, cambiar neumáticos y no perder ubicación.

Eliseo Salazar largó en la última fila, pero logró terminar en el decimocuarto lugar, realizando una buena carrera.

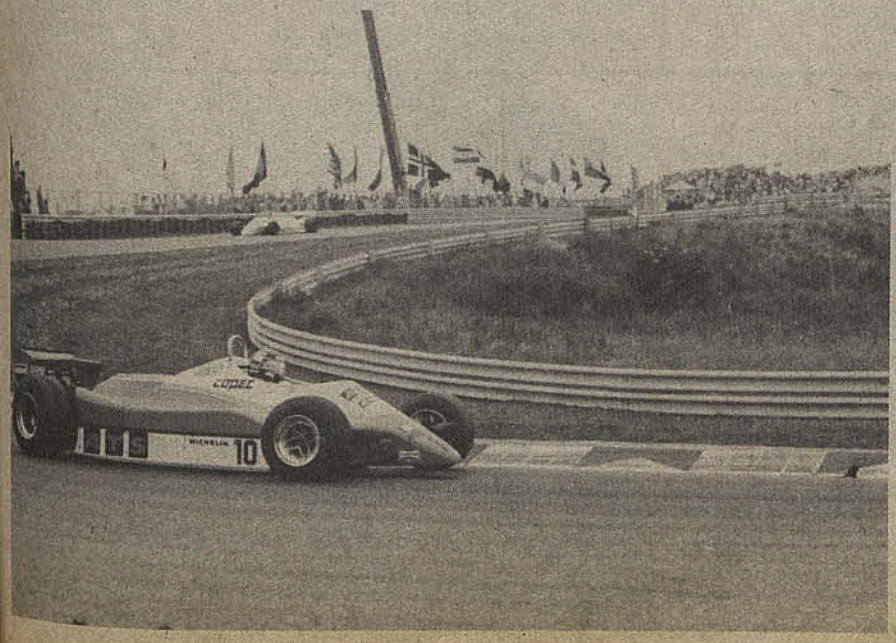

Pero todo lo planeado se le vino al suelo.

No fue capaz de superar a Prost y en el momento de detenerse para hacer los cambios determinados en su pits, perdió varios segundos. Aquello le significó pasar de la segunda a la cuarta posición, abandonando casi toda la posibilidad de ganar la prueba.

LA ARREMETIDA DE ROSBERG

Pero faltaba lo mejor de este circuito. Cuando muchos pensaban que el francés Alain Prost se coronaría vencedor, el finlandés Keko Rosberg pensaba otra cosa.

Cuando faltaban diez vueltas para la finalización del Gran Premio, el Williams N° 6 de Rosberg inició su tarea demoledora.

Ante su avance arrollador no pudo ninguno de los competidores.

Incluso René Arnoux debió abandonar, tras una pasada por pits.

Rosberg poco a poco se fue acercando al puntero, luchando un poco contra él y contra el tiempo, ya que quedaban pocas vueltas.

Pero pudo más el entusiasmo agresivo y el estilo poco ortodoxo del finlandés. Faltando dos vueltas, Rosberg superó a Prost, y de paso dejó a todos los franceses propietarios del desaliento.

La bandera a cuadros lo recibió aclamándolo como triunfador.

Rosberg, luego de participar en 49 grandes premios, por fin ganaba uno.

Era el vibrante vencedor del Gran Premio de Fórmula Uno de Suiza.

En cuanto a Eliseo Salazar, tras hacer una buena carrera, el chileno terminó en la decimocuarta ubicación.

Trastienda

UN MARTIN "VIRADO"

No cabe duda que Martín Vargas, en los rings de Miami, no sólo ha ganado en contundencia, sino que también en sensatez. Y otra cosa, no ha perdido el optimismo. Después de noquear en cuestión de segundos al campeón de Texas, Luis "Pony" Jiménez, dijo a una radio local de esa hermosa ciudad norteamericana, algunas cosas bastante importantes y bastante criteriosas.

—"Estas son peleas preparatorias.Sigo pensando y estoy obstinado en disputar la faja (cinturón de campeón del mundo) por quinta vez. No estoy acabado ni mucho menos. Tengo más experiencia y ustedes han apreciado, en mis cuatro peleas en Miami, mis puños se han visto cargados de dinamita. (Vargas disputó la corona con Miguel Canto, de México 2 veces; con Betulio González, de Venezuela 1 vez y con el japonés Yoko Gushiken 1 vez. Perdió 4 por puntos y sólo el japonés lo envió a la lona.) Estoy en la edad justa para intentar esta quinta aventura. Tengo 27 años y peleo desde que tenía 12 años. Subí al ring 159 veces como amateur. A los 18 años me hice profesional, he peleado 92 veces. 81 victorias, dos empates y 9 derrotas. Es un cartel como para estar orgulloso. ¿No es verdad? Siempre quise darme a conocer en Miami. Siempre pensé que me iría bien. Y le apunté. Parece que este ring me da suerte. Yo sé que es hora que vaya pensando en el final de mi carrera. De todo se cansa uno. Pero pienso que con suerte puedo alcanzar una nueva oportunidad, la última, para discutir la corona de los moscas. Por eso estoy contento con lo que he logrado en Miami. Cualquier rival me viene bien. Yo quiero sobresalir rápidamente ante rivales de consideración, cualquiera que sea no me importa, para poner el nombre de Martín Vargas entre los primeros retadores."



Martín: declaraciones muy sensatas.

Como pueden apreciar los lectores. Todo sensato, todo lógico. Se acabó el Martín fanfarrón y "agrandado". Ya era hora...

DETRAS DE LAS BAMBALINAS

La semana pasada, para la familia futbolizada, resultó harto animada en el terreno de las copuchas y los chismes, por los continuos encontrones entre los dirigentes de Cobreloa y Colo Colo.

El doctor Sergio Stoppel, presidente de los nortinos y el entrenador Vicente Cantatore, fueron particularmente duros para referirse al caso del argentino Houseman que aún sigue pendiente en la Confederación Sudamericana de Fútbol y al lío que se produjo en el Complejo Deportivo "Pinto Durán", donde Cobreloa se instaló 2 días, no pudo usar la cancha y debió trasladarse a un hotel céntrico echando periquitos.

Los mineros de Cobreloa, insisten en que en el caso de Houseman hubo fraude. Que los dirigentes albos hicieron jugar al crack argentino sabiendo que su pase no estaba en regla, ni habían cumplido con los plazos. Los colocolinos no responden a esos cargos con la energía que es necesaria, pero hablan que "no obraron de mala fe". Lo cierto es que de buena fe, la trampa se consumó igual. Y sobre ese punto insisten los nortinos con terquedad.

La sangre por supuesto que llegó al río. Alejandro Ascuí se enojó con la acusación de fraude y dijo que su abogado estudiaría una querella contra



Stoppel

Cantatore. El coach de los naranjas, debe haberse inquietado un poco, porque al día siguiente del anuncio de la querella explicó que no había hablado de fraude, sino que no actuaron limpio.

Lo concreto es que la última palabra la dirá la Confederación Sudamericana. Y se puede asegurar el doble contra sencillo que pierde Cobreloa. Porque en esta reunión que se hizo en Lima, en la sede de la Confederación, para arreglar todo lo que tenga que ver con la "Copa América" y algunos problemas de la "Copa Libertadores", Cobreloa no envió ningún peón. Por Chile fueron René Reyes, secretario de la Central; Aurelio González, director de la Central y Patricio Vildósola, presidente de la Comisiones de Relaciones Internacionales de la Central, flamante director de Colo Colo y peón de los albos.

Por lo que se ve, Colo Colo le tiene otro puñete adelantado.

PRINCIPE HEREDERO

Con las noticias que surgen en torno al futuro de la Asociación Central de Fútbol, en estos momentos, hay "que pedir por abajo", como en el cacho.

Primero que nada, se sabe que Abel Alonso, públicamente ha reiterado que no será candidato y que ni "amarrado" se queda en el sillón presidencial.

Ha expresado, además, que está cansado, que quiere hacer vida de hogar, hacer vida de hincha, vida de empresario y que se cansó de hacer vida de dirigente del fútbol.

Sin embargo, ha seguido preocupado de la marcha del campeonato, de cómo reconquistar al público que se alejó por el fracaso del Mundial, de ganar puntos a nivel internacional y sudamericano. (Chile será cabeza de serie en el torneo de selecciones por el título Sudamericano) y hasta se ha dado tiempo de pensar en su posible sucesor, para que su política futbolística perdure un buen tiempo más.

No se le puede criticar esta posición al timón de la ACF. Su gestión podrá producir enfoques diferentes, pero en general fue positiva para el fútbol. Y es natural que quiera ir dejando algunas marcas insuperables.



Lo que no le gusta al gran opositor de la Central de Fútbol, es que esté apadrinando a sus herederos. Y el que más suena para ocupar su cargo, aunque traiga toda clase de desmentidos, es Alejandro Ascuí, presidente de Colo Colo.

Los que más protestan por sordina, son los colocolinos. Ellos no entienden que para vestir a un santo, tengan que desvestir a otro...

Alejandro Ascuí: sería el candidato "continuista" de la Central de Fútbol.

UN GOLPE AL MENTON

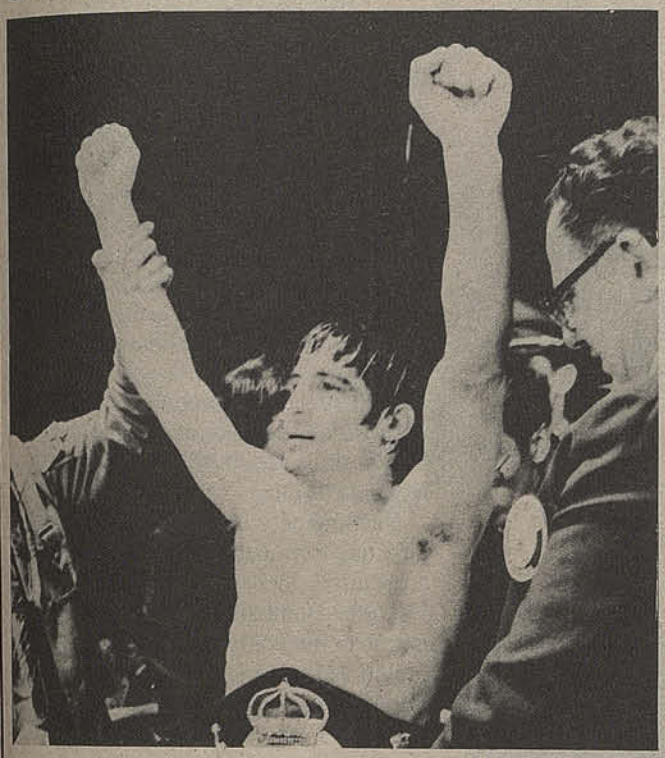

Muchos comentarios, que por supuesto no se conocieron en Chile, se hicieron en los círculos boxeriles norteamericanos y centroamericanos en torno al combate sostenido por Benedicto Villablanca y el portorriqueño Samuel Serrano. Pero no se trataba ni del resultado tan polémico, ni de las reclamaciones en secretaría, ni la discutida revancha por el título.

Las críticas apuntaban directamente contra la Asociación Mundial del Boxeo, porque como decimos en Chile, se "hizo la sueca" con los premios que se disputaron en la pelea por el título aquí en Santiago.

Según estos comentaristas, resulta inaudito que la AMB no intervenga y lo que es peor, no se entere que el campeón Serrano recibió un premio de 140 mil dólares y el retador Villablanca sólo 1.500 dólares. Dicen los críticos que el premio del campeón está completamente justificado, por algo es campeón, pero resulta inaudito que el retador, que entrena uno o dos meses en forma intensiva, que trabaja como nunca los 15 rounds del combate, sólo se le pague esa suma que en los Estados Unidos gana un barredor sin arriesgar ni un resfrío.

Según estos periodistas se necesita que alguien intervenga con mano dura en la Asociación y el Consejo Mundial. Estos dos organismos se manejan sin que nadie los fiscalice. Y por esa razón, por esa absoluta impunidad que existe, se producen estos abusos.

Parece que los gringos están pegando, donde más duele. Ojalá que sigan...

Benedicto Villablanca: comentaristas del Tío Sam protestan por el premio ganado.

LAS DROGAS Y GERULAITIS



Gerulaitis: afamado tenista norteamericano, es también un "play boy".

Hace exactamente cuatro años, en 1979 para ser más precisos, un periodista norteamericano, especializado en tenis, entrevistó al oxigenado tenista Vitas Gerulaitis, cuya campaña en los courts llamaba a asombro.

Primero porque su tenis, en una tarde inspirada, era insuperable y debían rendirse raquetas que lo superaban en los rankings. Sin embargo, si Gerulaitis estaba en su día o en su noche, simplemente arrasaba.

Los expertos, los técnicos y todo ese grupo de notables que se mueven en torno a las grandes figuras del tenis, habían coincidido en una cosa:

—"Si Gerulaitis entrenara con la misma dedicación de Borg, no lo ganaba nadie."

Lo mismo pensaba Gerulaitis, pero como jamás le tuvo amor al entrenamiento, a la disciplina, seguía siendo primera figura con su tenis alegre, agresivo, hasta fulminante.

Ya dijimos que un periodista especializado lo entrevistó para la revista "Tenis". Conversó con Gerulaitis de lo humano y lo divino. También recibió respuestas fulminantes. Con una se quedó sentado.

Ingenuamente el reportero le preguntó:

—¿Es el tenis el amor de su vida?

Gerulaitis lo miró con sorpresa, luego rompió a reir y finalmente contestó:

—Anote: primero las mujeres, segundo el whisky, tercero las drogas. Después por supuesto viene el tenis...

Por supuesto que después, para ratificar su sorprendente respuesta, contó pasajes de su vida, de play boy del tenis, que fueron impresionantes.

Contamos todas estas cosas, reporteadas hace cuatro años atrás, porque de nuevo Gerulaitis apareció en primera plana. Y justamente cuando sus actuaciones tenísticas habían mejorado otra vez en forma impresionante.

En un juicio que se sigue en Nueva York contra un traficante de drogas, uno de los inculpados en su declaración aseguró que su socio y el tenista Gerulaitis, este último con 20 mil dólares, iban a financiar la operación.

Según el abogado de Gerulaitis, alguien está explotando el nombre del tenista para salir de apuros.

Trastienda

"LAS PRECISIONES DE RIGOR"



Señor
Director Revista Estadio
Hemdrick Karich J.
PRESENTE

Estimado señor:

Con verdadera sorpresa y desagrado, he leído el artículo publicado bajo el título "Cómo nos Cambia la Vida", en el que se refiere a mi persona en términos ofensivos, hirientes, despectivos y, por añadiduras, falsos según lo paso a precisar.

En efecto, se señala que en tres oportunidades habría tenido problemas con los árbitros. Sin aportar mayores detalles sobre estos posibles incidentes, como fechas y nombres de sus actores. Reconozco que en una oportunidad efectivamente tuve un entredicho con el juez señor Horacio Garrido, siendo en ese entonces dirigente de Unión Española, incidente menor que fue superado en el acto.

Por otra parte, mañosa y artificiosamente se pretende confundir a los lectores de esa prestigiosa revista, tradicionalmente seria y veraz, haciéndoles creer que soy dirigente de la Asociación Central de Fútbol sólo porque me une una amistad con su actual Presidente –la que no oculto y de la cual me enorgullezco– olvidando que fue la propia asamblea de Presidentes de clubes la que me nominó de acuerdo a sus propios estatutos y a proposición del entonces Presidente de Fútbol de la Universidad de Chile, Don Rolando Molina.

Finalmente y en relación a la declaración que formulara sobre la sanción que, a mi juicio, debería aplicarse al jugador Eduardo Bomballet, ésta fue hecha sin ánimo ni intención de influenciar la resolución del tribunal de disciplina, constituido por lo demás, por prestigiosos profesionales, de destacada actuación en la vida pública.

Considero, en consecuencia, que el artículo está escrito con evidente animosidad en contra del suscrito, ya de por sí criticable y desproporcionado, pero como, además, contiene los errores y falsedades que he expuesto es que me permito solicitarle a Ud. hacer las precisiones de rigor.

Sin otro particular, saluda atentamente a usted.

AURELIO GONZALEZ PIN

NOTA DE LA DIRECCION. Hemos hecho pública la aclaración que el dirigente de la Central de Fútbol, señor Aurelio González, nos envió a raíz de una nota publicada en "Trastienda", sección habitual de "ESTADIO", en donde en forma liviana y amena contamos entretelones de toda la familia del deporte, incluyendo el fútbol. La carta la hemos publicado en forma total, evitando incluso borrarle algunos adjetivos violentos, para que el lector pueda comparar, con absoluta imparcialidad, quién usa o no usa términos ofensivos e hirientes.

La médula de nuestro comentario o entretelón de la discordia, era que Aurelio González, ex dirigente de Unión Española, y actual director de la ACF y dirigente del Comité de Arbitros, era no sólo admirador, sino que también amigo del entrenador Luis Santibáñez, y sin embargo, había pedido drástico castigo para éste y para el jugador Bonvallet, a raíz de las declaraciones que hicieran ambos, refiriéndose al árbitro Mario Lira.

Cualquier persona con sentido común, piensa que con los amigos se tiene una sola línea y que esta línea se mantiene en las buenas y en las malas, pase lo que pase. Sobre este punto, el señor González, no se pronuncia en su desmentido. Hace otra serie de divagaciones en torno a su amistad con el presidente de la Central de Fútbol, cosa que no viene al caso. También expresa que lo que dijo sobre la sanción a Bonvallet, que por supuesto incluye la de Santibáñez, no fue con la intención de influenciar al Tribunal que emitió el fallo.

Jamás se nos pasó por la cabeza pensar que alguien pueda influenciar a los miembros del Tribunal de Penalidades.

Lo que a nosotros nos preocupó, fue la vieja amistad...


MILO
MILO
MILO
MILO
Milo es el delicioso alimento fortificante que ayuda al desarrollo físico e intelectual de niños y jóvenes, gracias a su rico contenido de vitaminas y minerales.
Milo te hace grande
Nestlé
MILO
Alimento Fortificante



Ese giro de 360 grados en el deporte olímpico nacional significó una dura campaña para José Betti.

Plan Santiago 87 en pleno funcionamiento:

LA PLANIFICACION GANA MEDALLAS

El Plan Santiago 87 nació producto de un acabado diagnóstico del deporte nacional, y se convirtió en la herramienta que debe generar medallas en los Panamericanos.

Aunque 1987 pareciera estar lejano, s cercanía es evidente si pensamos en fu ción de los Juegos Panamericanos.

Ratificada Santiago de Chile como s de, las tareas se multiplican y el tiem se acorta.

La magnitud del evento demanda trabajo intenso, ante el cual la canti de años no siempre resulta suficient

En Chile, pasada la euforia por la



Zenén Valenzuela, un firme creyente en la validez del trabajo planificado.

toria obtenida en la ODEPA, corresponde encarar la puesta en marcha de todas las variables presentes en los PANAM 87.

Si hablamos de trabajo, es entonces el turno de analizar los aspectos técnicos y, por ende, saber lo que está haciendo el Comité Olímpico al respecto.

De inmediato salta al tapete el Plan Santiago 87, estructurado para responder a las necesidades en términos de administración y participación que plantean los Panamericanos.

Artífices de este modelo de planificación, entre otros, son José Betti, vicepresidente del COCH y presidente de la Comisión Técnica, y Zenén Valenzuela, planificador técnico del citado organismo.

Con ambos hablamos y alternándose en las explicaciones, nos entregan los antecedentes de dicho plan.

–Básicamente, ¿en qué consiste dicho Plan?

"Es un plan de manejo de los recursos hacia el alto rendimiento, con la parte técnica como base", nos apunta José Betti.

"Este plan tiene, básicamente, nueve programas y 27 subprogramas, pero antes de estructurarlo, se analizó lo que había anteriormente –nos precisa Zenén Valenzuela–. **Es decir, se vieron virtudes y defectos del plan 79-83. Se hizo un diagnóstico del deporte a nivel nacional y un catastro de todo lo existente. Esta visualización, lograda a través del análisis de toda la situación, nos llevó a comprobar que no existía un ordenamiento, una planificaión. El dinero, por dar un ejemplo, no se entrega a cada federación de acuerdo a un estudio acabado, sino más bien por simpatías. Además, no se efectuaba una evaluación técnica de lo que se hacía con dicho dinero, en qué se invertía.**

"Entonces, comenzamos a cambiar tal orden de cosas, produciendo en tres años una verdadera metamorfosis".

–¿En qué se manifestó dicho cambio?

"Luego de analizar los estudios hechos, se terminó una readecuación de los presupuestos.

"Se estableció un ranking, colocando a cada federación de acuerdo a sus antecedentes históricos, a las necesidades de ésta y de otros factores. Además, se estableció un marco de planificación".

Este manejo hizo cambiar o girar al deporte en 360 grados, como señala José Betti...

–¿Hubo resistencia?

"Al principio fue una dura lucha, generada por la resistencia del medio a los cambios. Pensaban que el COCH se convertiría en una entidad fiscalizadora, algo que nosotros no pensábamos hacer, pues propendemos, con este Plan, a un asesoramiento a las federaciones".



Los Juegos Panamericanos serán una magnífica oportunidad para salir del subdesarrollo deportivo.

Según lo dicho por Betti y Valenzuela, este Plan no fue producto de la casualidad o mero capricho...

"Precisamente. Este Plan se estudió primeramente en la división técnica, se vio en reunión de Directorio y se llevó posteriormente a la DIGEDER. Incluso, ya ha sido solicitado de otros países. Esto respalda la seriedad de sus contenidos".

NORMAS BASICAS

Apuntando más hondamente al Plan, Zenén Valenzuela nos explica que...

"El Plan Santiago 87 es un instrumento que genera normas básicas. Sobre él, cada federación crea el suyo".

Da las siguientes pautas:

"–Efectúa una racionalización de los centros de especialización regional. Es decir, los recrea y determina sus verdaderas condiciones de operatividad.

Antes, se colocaba, por citar un ejemplo, 100 niñas de 10 años en un Centro de Alto Rendimiento. Esto no puede ser, ya que el nivel competitivo debe darse entre los doce y dieciocho años. Allí entran a figurar los CAR (Centros de Alto Rendimiento).

–Establece un Sistema Nacional de Entrenamiento, lo que constituye un pilar del Plan. Con esta medida se tiende a establecer una uniformidad, que el tipo de entrenamiento sea igual para un atleta de Arica como para uno de Punta Arenas.



Alejandra Ramos, el mejor símbolo de una planificación acertada.

–Se implanta la necesidad de que los CER cuenten con dos técnicos.

–Se entrega la implementación requerida por cada Centro.

–Se contratan técnicos.

–Está presupuestado el trabajo de una comisión asesora, la que estará retroalimentando bimestralmente el Plan.

–Se programa la capacitación periódica de los técnicos.

–Se programan concentraciones nacionales.

–Con respecto a los aportes, lógicamente que serán mayores para los CAR, ya que cuentan con deportistas de mayor rendimiento. A ellos se les programa una provisión de dinero para residencia, estudios y/o trabajo y asistencia técnica".

300 DEPORTISTAS DE ELITE

De acuerdo con lo planteado por José Betti y Zenén Valenzuela, una gran metamorfosis se ha producido en el deporte regido por el COCH, no sin antes afrontar la resistencia correspondiente. Pero el optimismo figura entre los haberes de ambos...

"Creemos que a fin de año todas las federaciones estarán trabajando con nosotros, mancomunadamente. Es necesario desterrar la idea de un COCH

"UN COMPROMISO DE TODOS"

La realización de los Juegos Panamericanos implica a muchos sectores. Dada la complejidad y cantidad de elementos que entran en juego, siempre es corto y escaso el tiempo para analizar, para revisar cada detalle minuciosamente. Son tantos los aspectos a considerar que requieren el esfuerzo mancomunado de muchos.

Partiendo por ese grupo que luchó por conseguir la postulación de Santiago de Chile como sede, la feliz concreción de los PANAM '87 debe propagarse y asumir carácter de responsabilidad en todos los chilenos.

Parte de esto ya se aprecia entre quienes están ligados a la actividad deportiva, vale decir, dirigentes, técnicos y deportistas.

El Departamento de Educación Física, Deportes y Recreación de la Academia Superior de Ciencias Pedagógicas de Santiago, asumiendo su cuota de participación en este verdadero desafío de 1987, programó un panel dedicado a cuatro aspectos importantes de los PANAM '87. El auditorio del centro de estudios fue el escenario, el jueves pasado y los disertadores fueron: Gustavo Benko, presidente del Comité Olímpico de Chile; Sergio Brotfeld, secretario ejecutivo del COCH; Zenén Valenzuela, planificador técnico del COCH y Patricio Guzmán, vicepresidente ejecutivo del COPAN '87.

COMPROMISO DE CHILE

En primer lugar, Gustavo Benko desarrolló el tema: "Santiago de Chile, sede de los Juegos Panamericanos".

El titular del COCH señaló, entre otras cosas, que la obtención de la sede de los PANAM '87 demandó un año y dos meses de trabajo a un grupo de chilenos. Quienes partieron en esa tarea fueron el anterior presidente del COCH, Enrique Fontecilla y Nilo Floody, director de la DIGEDER en esa época.

En julio de 1981 culminó una labor en la que se emplearon todos los elementos al alcance del organismo chileno, contando, además, con el respaldo del Gobierno, aval imprescindible para postular a la sede.

Las diversas instancias que se fueron sucediendo, hasta vencer a Ecuador en la disputa, según Gustavo Benko, convierten a los Juegos Panamericanos en una responsabilidad del país. Un compromiso de todos... **"La presencia de alrededor de seis mil deportistas y técnicos convierte a los PANAM '87 en una verdadera fiesta deportiva y la oportunidad para Chile de surgir del subdesarrollo deportivo"**, señaló finalmente el presidente del COCH.

SANTIAGO, UN CENTRO DE AMISTAD

Enseguida, Sergio Brotfeld ocupó la tribuna para entregar algunos detalles referentes a los aspectos administrativos del evento.

Brotfeld precisó que la realización de un torneo de tales características implica dominar y considerar muchos aspectos... **"Santiago, un centro de amistad; es el logro que pretende identificar estos juegos. Por lo mismo, además de estructurar en la debida forma todo lo que signifique comunicaciones, ceremonias y protocolo, villa panamericana, transportes, jueces y árbitros, diversos servicios para los atletas y las otras variables, se debe tener en cuenta que Santiago mostrará su cara. Por ello, se debe tener en cuenta aspectos como ornato de la ciudad, atracciones turísticas, eventos culturales y todo lo demás. Para llevar a feliz término todo este cúmulo de responsabilidades, ya hay comisiones trabajando".**

PLAN SANTIAGO '87

A continuación le correspondió el turno a Zenén Valenzuela, quien se refirió específicamente al Plan '87 (analizado en crónica principal).

Valenzuela, además, precisó algunas limitantes de dicho plan. Entre ellas mencionó la escasa cantidad de insumos disponibles para los deportistas, el costo de encontrar un oponente adecuado para nuestros atletas en el período de entrenamiento. Sin ello es difícil progresar. El grado de conciencia deportiva que hay en el país, la diversificación de la inversión deportiva, nivel de capacitación y otros.

También precisó que los dos objetivos del Plan Santiago '87 eran:

1° Elevar el nivel competitivo del deporte nacional.

2° Apoyo a entrenadores y profesionales del deporte para que tengan un nivel de vigencia técnica.

Señaló, además, la conveniencia de eliminar la planificación artesanal, reemplazándola por una de tipo científico.

Finalmente, Patricio Guzmán, manifestó que previo al levantamiento de cualquier estructura necesaria para los Juegos Panamericanos, se está efectuando un estudio de las existentes. De ese modo se sabrá cuáles pueden adaptarse a las necesidades del evento, qué tipo de reparación y habilitación debe hacérseles y cuáles serían los escenarios que necesitan construirse. El COPAN (Comité Ejecutivo de los Juegos Panamericanos) está trabajando desde hace cuatro meses en dicha tarea, y ya hay comisiones que están dedicadas a algunos aspectos como estructura, villa panamericana y técnico-deportiva.

autoritario por un lado, y las federaciones oponiendo resistencia por el otro. Es vital, además, que ellas se enteren que sobre esta base de planificación creceremos hasta donde sea posible hacerlo.

"La directirces están dadas, los Centros de Especialización Regional ubicados en los lugares adecuados y, ojo, tendrán su CAR las federaciones que tengan rendimiento a nivel sudamericano, por lo menos.

"Pensamos tener 1.500 deportistas a fines de 1983 y tras producirse el necesario filtraje, quedarnos con unos 300. Ellos serán los competidores de élite que representarán al deporte chileno en los PANAM 87. Además, esta misma élite, con cero gasto, producirá por atracción un desarrollo de la actividad deportiva en la masa. La actuación de los atletas de élite tendrá un efecto multiplicador. Para eso estamos trabajando".

Fue dura la lucha. Vencer a la tozudez de los que abjuran de los cambios resultó tarea laboriosa. Pero, a fin de cuentas, la planificación, el estudio racionalizado y la distribución ordenada de los elementos, banderas de lucha de hombres como José Betti y Zenén Valenzuela, comienzan a dar frutos.

El Plan Santiago 87 está caminando firme.

Texto: MIGUEL ANGEL MOYA.
Fotos: Carlos Fénero y Archivo ESTADIO.

La historiada revancha Serrano-Villablanca obliga a cambiar el grito característico de los combates:

¡¡¡FUERA LOS PROMOTORES...!!!



Apenas a unos días de un compromiso en el que desde ya su opción es exigua, Villablanca aparece involucrado en una guerra sin cuartel entre Ricardo Liaño y Lucio Hernández y en la que, a final de cuentas, será el único perdedor.

Con Villablanca la analogía salta sola: se asemeja a los civiles de Beirut, la arrasada capital del Líbano. En medio de una desatada guerra de promotores, en que han abundado los golpes bajos, el retador a la corona mundial de los livianos juniors ha recibido una serie de impactos que no se merece, independientemente de su capacidad pugilística y de su verdadera opción en un confronte con Samuel Serrano. Y así como los inocentes libaneses fueron al final los únicos perdedores de un conflicto que no buscaron, así también Villablanca, a final de cuentas, puede ser el único perjudicado en una contienda de la cual nunca se imaginó ser el protagonista.

Porque hay un hecho claro: así como están las cosas, no hay ninguna seguridad de que la pelea –por la cual percibirá 20 mil dólares– se realice. No sólo se trata de la demanda hecha por su actual apoderado Lucio Hernández contra la Asociación Mundial de Boxeo, entidad que reconoce la disputa del título a efectuarse –hasta aquí por lo menos– el 11 de septiembre en San Juan de Puerto Rico. Ocurre que son tantas las contradicciones, tantos los personajes involucrados y tantos los intereses en juego, que aun con el boxeador instalado en la isla caribeña puede frustrarse el combate.

¿Cuál es el origen del problema? Uno solo: la inoportuna decisión de Benedicto Villablanca de cambiar de promotor. Porque él está en todo su derecho de pelear bajo el alero de quien desee, pero



Liaño: una cuestión de amor propio.



Serrano y Villablanca, los principales protagonistas y de quienes, curiosamente, menos se habla.

es obvio que primero tiene que respetar compromisos firmados con anterioridad. Villablanca –y esto es lo grave– firmó un compromiso con Lucio Hernández pretendiendo desconocer que poco antes, en Puerto Rico, entregó un poder a Ricardo Liaño (resolución del 27 de julio) para que éste firmara el contrato por la revancha contra Serrano. El documento llevaba, además, la firma de Alejandro Reid como Presidente de la Federación Chilena de Boxeo y de Luis Batista Salas, Presidente del Comité de Campeonatos Mundiales de la AMB.

A partir de ese momento, lo que prometía ser una revancha favorable para Villablanca desde el punto de vista económico, pero incierta desde el punto de vista deportivo, se transformó en una reavivación de una guerra que entre Liaño y Lucio Hernández parece ser eterna.

El primero de ellos quiso hacer valer sus derechos por lo menos para el combate por el título tras agotar sus esfuerzos por conseguir que Villablanca y su entrenador, Galvarino Olave, reconsideraran la medida de abandonar su alero. Hernández, por su parte, pretendió ejercer sus derechos de nuevo apoderado de inmediato y, al no contar con respuesta favorable de ''Salinas Promociones'' –promotora que organiza la pelea en Puerto Rico– ni de la Asociación Mundial, decidió iniciar una demanda que no sólo anule lo obrado por Liaño y Reid en Puerto Rico, sino que restituya el título a Villablanca, afirmándose en algo que para todos está claro: el chileno ganó REGLAMENTARIAMENTE la pelea.

Sin embargo, está comprobado que los reglamentos se respetan cuando se trata de amparar a los con mayores influencias y se vulneran cuando el favorecido es alguien como Villablanca. José ''Pepito'' Cordero, dueño de ''Salinas Promociones'' y patrón de Serrano, tiene algo más que influencias en la Asociación Mundial. Y cómo no, si en una ocasión que el organismo estaba pasando por problemas económicos no titubeó en abrir su chequera y firmar un documento por 175 mil dólares ''a pagar cuando puedan''.

Ricardo Liaño nada pudo hacer ante tal personaje. Menos si –como se sabe– fue acusado paralelamente de apropiarse indebidamente de las tarjetas la noche de la pelea y arriesgar para ello un castigo de seis meses. Una tinterillada más de los jurados, árbitro y sancionador de la pelea, porque cualquiera que conociera un poco del reglamento sabía que en medio de la situación producida (K.O.T) los cómputos del combate (favorables con amplitud a Serrano) nada tenían que ver.

REID SALTA A LA PALESTRA

La decisión de Villablanca de demandar a la AMB fue anunciada en una conferencia de prensa en la que, por supuesto, quien menos habló fue el afectado. En ella sólo se explayaron Samuel Rojas –estudiante de leyes que oficia de representante legal del boxeador– y Lucio Hernández. Una frase dicha por el promotor hizo que la Federación reaccionara. Fue cuando, para referirse a las gestiones de Liaño en Puerto Rico, utilizó el plural en lugar del singular. Textualmente señaló: ''A Villablanca lo vendieron en Puerto Rico''. Si se había cuidado de no entrar en conflicto con el organismo máximo del boxeo, la forma verbal utilizada lo vendió a él. Alejandro Reid reaccionó con molestia al verse involucrado y pocos días después la Comisión de Disciplina de la Federación lo suspendía en forma indefinida, a la espera de reunirse, escuchar sus descargos y decidir el castigo a aplicar. En el intertanto, según señalara Pedro Fernández, secretario del organismo, ''el señor Hernández está impedido de desarrolllar cualquiera tarea como promotor, ya sea en el país o en el exterior''. Se explayó aún más el dirigente, al decir: ''eso significa que aunque 'Salinas Promociones' lo aceptara como apoderado para la pelea Serrano-Villablanca, no podría actuar como tal''.

Sorprendido por la noticia, Lucio Hernández emitió prácticamente desde el aeropuerto de Pudahuel una declaración (viajaba a Miami en esos momentos), en que sus dardos no iban dirigidos a los que tomaron la decisión de suspenderlo, sino hacia Ricardo Liaño, recordando un confuso episodio que, según algunas personas, involucra al promotor español. Indignado, Hernández dijo que ''yo pienso que debe tratarse de un error. El castigado debe ser otro. Me refiero a un promotor que cometió el acto más grave de los últimos años en perjuicio de la Federación, cual es el de atribuirse su representación con el fin de intentar detener una pelea que yo organizaba en Miami''.





Lucio Hernández: proteger a Villablanca.

Para los desmemoriados, el propio Pedro Fernández recordó el incidente: ''Efectivamente, a Miami llegó un cable en que la Federación le prohibía pelear a Juan Carlos Maltez. Obviamente, tal cable nosotros no lo enviamos y estamos investigando quien fue el autor. Se dice que fue Liaño... pero hasta el momento no tenemos certeza. En todo caso, el señor Lucio Hernández no puede desconocer que él pretendió burlarse de nosotros, porque pidió permiso para que Maltez hiciera una pelea a diez asaltos y resulta que lo hizo pelear doce en una disputa de título de la cual nosotros no teníamos idea''.

Mientras todo eso sucedía, Liaño volaba a Buenos Aires con el fin de contratar boxeadores para su velada el día 4. Antes de partir, sin embargo, el discutido promotor les despachaba un cable a ''Salinas Promociones'' en que les recordaba que la pelea debe hacerse de todas maneras, que no importa que se postergue para el 25, que él ya nada tiene que ver con Villablanca, que Badilla debiera ser incluido en el programa de ese día y que Lucio Hernández había sido castigado por la Federación. El último acápite refleja con claridad la inquina que se tienen ambos. Si ''Salinas Promociones'' se ha negado sistemáticamente a atender a Lucio Hernández, ¿a qué señalarles que por estar sometido a suspensión está impedido de actuar como promotor?

Y EN MEDIO, VILLABLANCA

Por boca del estudiante Samuel Rojas, Villablanca y Olave aportaban la tercera versión del triángulo en los mismos momentos en que Lucio Hernández partía suspendido a Miami y Ricardo Liaño hacía lo propio a Buenos Aires. En una declaración pública que destila rencor desde la primera a la última línea contra Liaño, atribuyen a éste las presiones de que han sido objeto por parte de ''Salinas Promociones'' negando de paso que hayan sido negligentes respecto a la pelea por el título y entregando finalmente un recado a Liaño que no deje lugar a dudas: ''... lo que ha sucedido es que nuestro anterior promotor con majadera insistencia y con sus conocidos métodos de hacerse enviar cables, ha seguido insistiendo para presionar a Benedicto Villablanca a volver con él, en circunstancias que en forma reiterada le hemos dicho que definitivamente hemos perdido toda confianza en su desagradable persona''.

Miles de kilómetros al norte, el campeón e inmenso favorito sigue entrenándose para cobrarse revancha de lo sucedido en Santiago. Entre Santiago y Melipilla, en tanto, Villablanca, de opción reducida para cualquiera que entienda un poco de boxeo, ni siquiera ha contado con tranquilidad para entrenarse. Un poco porque al cambiar de promotor la estrategia era provocar un quiebre con la AMB, de modo que fuera ese organismo el que anulara la pelea y Villablanca no apareciera como faltando al compromiso firmado; bastante porque, al no haberse dado por aludida la AMB hasta el momento, el combate titular sigue en pie en medio de las balas disparadas por Ricardo Liaño y Lucio Hernández.

Benedicto Villablanca puede quedarse ''sin pan ni pedazo'', como se dice criollamente. Dada la situación, la pelea será incierta hasta último momento, a pesar de las declaraciones en contrario que se emitan tanto en Santiago como en Puerto Rico. De efectuarse, su opción a ganar es mínima, pero al menos percibiría una buena bolsa tratándose de un retador. De fracasar, ni siquiera tendrá el consuelo que le había dado Lucio Hernández: buscar una opción por el lado del campeón mundial del Consejo, el mexicano Rafael ''Bazooka'' Limón. Tras un fugaz paso por el décimo lugar de las clasificaciones de ese organismo, Villablanca abandonó el ranking sin pena ni gloria.

Para muchos, fue ese el último cañonazo de Liaño antes de declarar: ''Villablanca me dejó hastiado y nada quiero saber de él. Que viajen a Puerto Rico y hagan lo que quieran. Lo que es yo no voy a cometer la ingenuidad de ir con ellos y exponerme a que me culpen de un desenlace desfavorable''.

Texto: EDUARDO BRUNA
Fotos: Archivo de ESTADIO



SOLO LAS INICIALES: NICOLAS ABUMOHOR

- Faltan algunos meses para que Abel Alonso deje el timón de la Central de Fútbol y ya son muchos los que piensan que Abumohor debe volver en gloria y majestad.
- El ex dirigente no quiere entrevistas ni tampoco le interesa el cargo.

Aquí no cabe aplicar el viejo adagio "no quiero, échamelo al sombrero". No corresponde, porque Nicolás Abumohor, dinámico industrial y hábil empresario, no tiene tiempo para ocuparlo en menesteres futbolísticos.

El dice que está viejo, que cumplió su ciclo, para volver a pensar en los altos y bajos del deporte más popular del país.

– Si voy al estadio, voy como hincha de Palestino. Y si quiero ver buen fútbol, aprovecho a veces algunos viajes que hay que hacer a Europa o Sudamérica, para asomarme a algún estadio y seguir el choque de las grandes selecciones o los grandes clubes que en el Viejo Mundo, o al lado del Atlántico, mueven multitudes...

Así de tajante. Tampoco quiere entrevistas, porque todo el mundo piensa que se podría estar candidateando. La última vez que aceptó el duelo de preguntas y respuestas fue con la periodista Raquel Correa de "El Mercurio".

– Ella es amiga mía. Tenía la orden de entrevistarme y la habría dejado mal si me niego tozudamente. Además es una dama. Y no hay que olvidar que los árabes, jamás a una dama le decimos que no. Esa fue mi última entrevista deportiva.

– Pero nada tiene que ver con lo que queremos nosotros. Ud. en esa entrevista opinó sobre el Mundial, sobre el equipo chileno y sobre el momento que vivía el fútbol criollo, aquejado de varios males. Ahora en la familia del fútbol se habla de dos cosas. De que Abel Alonso, actual presidente de la Central de Fútbol, que es el motor de esta actividad física, se va definitivamente. No quiere seguir con el timón y vuelve a su casa a descansar. Y para reemplazarlo ha surgido un clamor, un candidato casi único, que tiene nombre y apellido. Sus iniciales son Nicolás Abumohor... – insistimos majaderamente.

– No soy candidato a nada, se lo aseguro. Estoy dedicado con mis cinco sentidos a los trabajos y planes de nuestra industria y en estos momentos es algo que no se puede dejar que camine sola. No tengo tiempo, ni intención, ni voluntad de volver al fútbol...

– ¿Y la Central se quedará sin motor?

– ¿Y por qué yo voy a ser el motor? ¿Sabe que lo encuentro divertido? Sus

Nicolás Abumohor: mucha gente de la familia del fútbol piensa que sería el timonel ideal.



Consejo de Delegados: antes imprimía rumbos en la Central de Fútbol; ahora sólo aplaude.

argumentos y su insistencia no sólo me están llamando la atención, sino que me causan risa...

– ¿Acaso somos los únicos que hemos llegado con esta pregunta? – Volvemos a la carga.

– Honestamente, debo confesarles que no. Ha desfilado por esta oficina mucha gente amiga, mucha gente enamorada del fútbol, que sabe que el fútbol después del Mundial está en el suelo, que tienen ganas de trabajar para levantarlo de alguna manera y han pensado que yo podía estar encabezando esto, que ahora tiene un carácter de cruzada.

– ¿Y no es cruzada?

– A todos les he contestado lo mismo. Estoy tan tranquilo haciendo mis cosas, trabajando como lo he hecho toda mi vida, dándome tiempo para disfrutar largos momentos en mi hogar con mi esposa y mis hijos... Yo no quiero cambiar esto, de buenas a primeras. No me parece lógico. Por eso, no insista más...

LAS REFLEXIONES

Es bueno suspender el diálogo y ponerse a pensar y a ordenar las cosas. Hay gente que en estos momentos reconoce que Abel Alonso y su equipo directivo han trabajado con tesón y el fútbol, en la parte material, pegó un brinco de muchos metros hacia adelante. Pero les ha pasado lo mismo que a los nuevos ricos. Por comprar jarrones vistosos, plantas exóticas, mucha cuchillería y mucha loza importada, salir a los restaurantes de moda para contar todo lo que gastan en las compras, han descuidado la educación de los hijos y el orden interno del hogar.

Y en estos momentos, la Central de Fútbol, aunque aparentemente está dando la impresión de unidad granítica, la verdad es que puede lucir como trofeos muchos adelantos materiales, mucha plata invertida en la Selección chilena, pero la organización interna de los clubes es un desastre, aparte de que viven a ''palos con el águila''. No es justo ni democrático, piensan muchos miembros

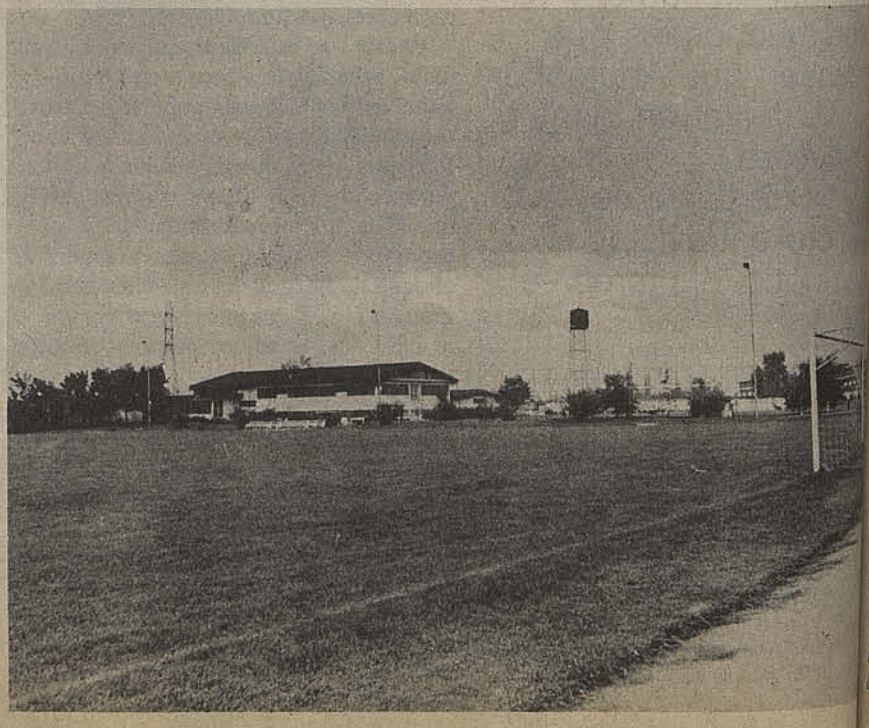

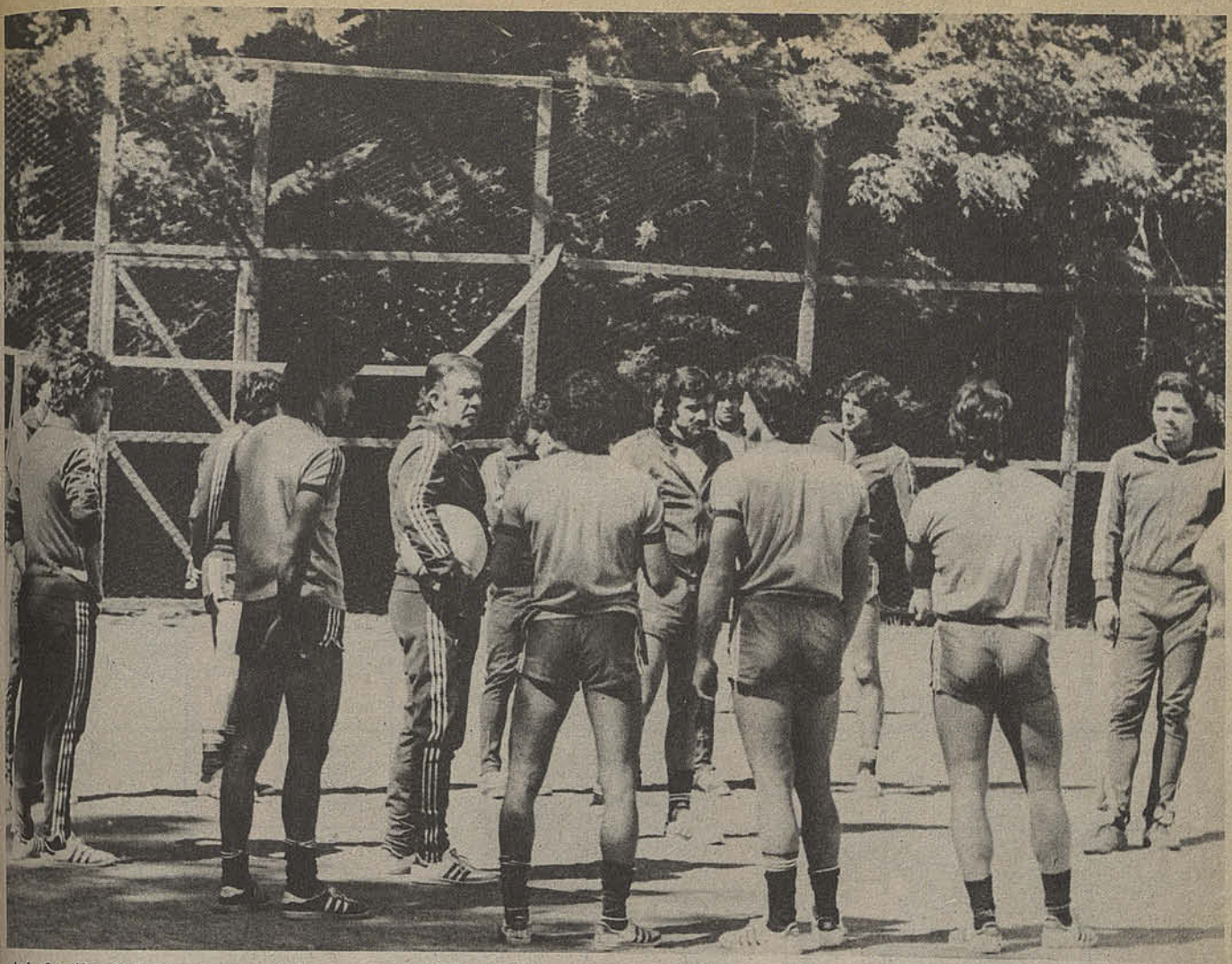

Selección chilena: despertó muchas ilusiones durante su preparación, pero en el Mundial defraudó.

de la familia futbolizada, que el Consejo de clubes, que siempre fue la máxima autoridad en la Central, se haya transformado en un grupo que calienta asientos y a todo sabe decir que sí.

En suma, el Consejo, de acuerdo con la historia, daba normas y fijaba rumbos. Ahora, obedece y aplaude.

¿Por qué?

Porque sus integrantes son cómodos o simplemente incapaces.

De modo que a juicio de esta nueva generación de dirigentes que han empezado a pensar en Abumohor, para trabajar realmente por el fútbol y no por cuestiones personales, se debe empezar por cambiar a todos aquellos dirigentes remolones o incapaces a nivel nacional.

Está probado que el fútbol es deporte de multitudes, de modo que no se justifica que esté pasando por apuros económicos, cuando está en condiciones de producir recursos semanalmente. La caja de la Polla Gol la produce el fútbol. Resulta justo pedir, por lo tanto, una parte más vitamínica que mantenga sin sobresaltos a los clubes, que son, en buenas cuentas, los que aportan los huevos de oro.

Ha faltado, por lo tanto, el diálogo continuado del fútbol con las autoridades de Gobierno que controlan los fondos de la Polla Gol. Ese diálogo es necesario buscarlo por todos los resquicios.

Volvemos a la carga. Explicamos someramente a Nicolás Abumohor parte de lo que hemos expuesto a los lectores. Después le preguntamos:

– Si todas esas cosas empezaran a pavimentar un mejor camino para el fútbol, ¿Ud. dejaría a un lado sus remilgos y tomaría el timón de la Central?

– Soñar no cuesta nada, amigo mío. Si todo eso se lograra antes, no tendría para qué estar postulando yo a ese cargo, que se lo digo sin soberbia, no me interesa. No le puedo negar que el fútbol me gusta, me ha gustado siempre y que es difícil borrarlo de mi mapa personal. Pero yo creo que hay otra gente, seguramente más joven, que lo puede hacer igual o mejor.

''Lo que sí no puedo negarle es que esas cosas que usted expuso no son difíciles de conseguir, cuando existe el propósito de un grupo bien inspirado y sin ambiciones. Si el fútbol después del Mundial quedó en el suelo, es justo que aparezca otra gente empeñada en ayudarlo a levantarse. Pero en esa tarea deben estar todos. No sólo un grupo...

Texto: ALBERTO GAMBOA
Fotos: Archivo de ESTADIO

''Pinto Durán'': la foto panorámica muestra uno de los adelantos conseguidos por la actual directiva del fútbol.

entretiempo

Por Donato Torecchio


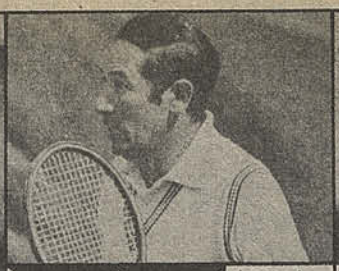



Juego de salón
Preposición
Sí uruguayo
Exista
Intentáis

Prisión de Petain
Azadas
2,71828
Limpias
Asas

Desmontando
Maque
Ultramontana

Ciudad italiana
Lavabos
Letras seguidas
XxXxX

"Don" futbolista
Letra doble
Altares
Juego de naipes
Imitasen

Estaca
Cortar
Lápida
Carbono
Ladrón
Mona sonriente

Devastará
Novillo
Actuará

Nitrógeno
Isla
Cíclida
Muestra
Edifiques
10 — 0
Eolo escandinavo

Deidades
Corazas
Observarán

Cubrir de rocío
Prohibida
Implemento atlético

Torre
Española
Mes hebreo

Roentgen
Cortarás
Artículo

Contracción
Gamitare
Azúcar

Pueblo en Pontevedra
Mejoran

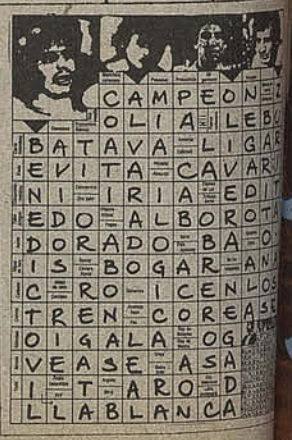

BIBLIOTECA NACIONAL
DEPTO. CENTRO NAC. DE PROT. ...
DL X
Ca
1 SET. 1982

ESTADIO SUSCRIPCIONES ANUALES: Chile $2.000; Sudamérica US$60; Centroamérica y América del Norte US$70; Estados Unidos US$... Africa y Australia US$150. La correspondencia de ESTADIO debe dirigirse a: Revista ESTADIO, Av. Hernando de Aguirre Nº 1320, Fono 2235... Providencia, Santiago-Chile. Giros y Cheques deben ser enviados nominativos a la orden de Empresa Editora Network Ltda.



- Lo mejor de Las Condes.
- Disfrute con su familia de una exquisita comida, sin salirse de su presupuesto.
- Con excelente orquesta y grupos folklóricos.
- Manifestaciones - despedidas - banquetes - matrimonios y un mundo maravilloso al alcance de sus niños.
- Fiestas - cumpleaños - payasos - entretenciones.
- Consulte presupuesto.

LA ESTANCIA

Avda. Las Condes 13810. Tels. 472384-471301

Diccionario Enciclopédico
HACHETTE CASTELL



YA ESTA A LA VENTA
NUEVO DICCIONARIO
ENCICLOPEDICO
SOLO 5 TOMOS

AHORA EN
FASCICULOS SEMANALES

12 (71-)
Colección

Nº 2039
PRECIO (INCLUIDO IVA): $ 80

estadio



Hoffens: el goleador destrozó a la UC

OLO COLO: TRA COSA ES ON LA COPA

TIMIDAD DE UN CONTRATO
OS QUE GANAN LATA CON "PATO" YAÑEZ

LA "U" SUBE COMO ESPUMA

Bravo Bravo, quincenalmente,
para aquellos que saben
esperar número a número
una revista que se lleva todos
sus aplausos. Bravo.

Grandes entrevistados.
Entre Bravos, con las chicas
más lindas del mundo.
Sensacionales reportajes.
La Prensa, con la síntesis
informativa del acontecer
nacional e internacional.
La moda de los hombres.
Arte y Literatura.
Bravo Club: eventos, espectáculos
y mercado.

Compre Bravo, la revista suya
para compartir con ella.

Bravo, en todos los quioscos.

estadio

Martes 7 de Septiembre de 1982
Edición N° 2.039

Semanario Deportivo Fundado el 12 de Septiembre de 1941 por don Alejandro Jaramillo N.

HENDRICK KARICH JACOMET
Director

SERGIO RAMIREZ BANDA
Sub-Director

IGOR OCHOA BENITEZ
Secretario de Redacción

ALEJANDRO ROMAN MUÑOZ
Director de Arte

CARLOS FENERO VENEGAS
Editor Fotográfico

REDACTORES
Eduardo Bruna, Alberto Gamboa, Renato González, José A. Prieto, Sergio Díaz.

FOTOGRAFIAS
Juan C. Fernández, Joaquín Donoso, Jaime Meneses, Verónica Yurisić. Archivo Revista ESTADIO

SERVICIOS INFORMATIVOS
Agencia EFE, Europa Press

DEPARTAMENTO DE PUBLICIDAD Y CIRCULACION
Merced 268, Piso 3, Depto. 8
Santiago-Chile

"ESTADIO", Semanario Deportivo Editado en Chile por **SOCIEDAD EMPRESA EDITORA NETWORK LTDA.**, Merced 268, Piso 3, Depto. 8, Santiago - Chile. **HENDRICK KARICH JACOMET**, Administrador y Representante Legal. Marca Registrada.

Todos los Derechos Reservados. Prohibida la Reproducción Parcial o Total de su Contenido, sin la Previa Autorización del Editor.

Revista de Circulación Semanal Distribuida en Chile por Editorial Antártica S.A. Fotocomposición y Montaje Arte Gráfico y Letras. Impresa en el Departamento Impresos de la Editorial Antártica S.A., la que sólo actúa como Impresora. Recargo por flete, 1ª, 2ª y 12ª Región $ 2.

USTED TIENE EN SUS MANOS UNA REVISTA HECHA EN CHILE POR PROFESIONALES CHILENOS.

contenido



4

La versión 1983 de la Copa América de selecciones tendrá a Uruguay y Venezuela como rivales iniciales de Chile. El conjunto nacional defenderá en la ocasión su vicecampeonato obtenido en 1979 en un proceso que recordamos extensamente.



9

Los Juegos Deportivos Cruz del Sur a efectuarse en Argentina constituirán un valioso test para el deporte chileno que responderá generosamente a la invitación hecha por directivos trasandinos.



12

Juvenal Ordenes ya está en "órbita internacional" tras sus actuaciones en Miami. El boxeador analiza sus posibilidades actuales y los beneficios de sus recientes combates en el medio norteamericano.



42

El nivel del fútbol de este torneo ha causado polémicas. Diversas opiniones apuntan a los orígenes de una baja que en ciertos aspectos tiende a ser más notoria de lo presupuestado.



Para el fútbol chileno:

EL GRAN DESAFIO DE LA COPA AMERICA 83

- Deberá defender el subcampeonato logrado en 1979.
- ¿Quién será el nuevo entrenador en el caso que no sea ratificado Santibáñez?
- Nombres que tendrán su oportunidad, ya que el plantel que fue al Mundial será, seguramente, renovado.

Triunfo chileno en el exterior. La serena, calma alegría de un equipo que llegó al título de subcampeón. Valenzuela estaba en su mejor momento.

El fútbol chileno logró —sin estruendo— constituirse en cabeza de serie de la Copa "América" 83. Aunque la afición pudo olvidar que se debio a su calidad de vicecampeón, "conviene recordar" que el tiempo no pasa en vano; que el fútbol se ciñe al factor cronologico al que no escapa ninguna actividad.

En esa época el fútbol chileno tenía una sola mira: clasificarse para el Mundial de España. La Copa "América", junto con significar el debut en sociedad de Luis Santibáñez como entrenador de nivel internacional, conformaba un anticipo del plantel mundialista. —El torneo serviría de "laboratorio" para el director técnico, con la mira puesta en España—.

Recordamos el debut de Chile en la Copa "América" 79. Alla en Venezuela estuvo en un riesgo de caer derrotado por el más débil de los rivales y sólo un gol de Jorge Peredo, faltando escasos minutos, libró a Chile de una derrota ominosa. El "sufrido" empate daba la esencia de lo que sería la Copa "América" en su primera fase: una prueba de fuego para la selección en marcha, comprobada con la derrota en "El Campín" ante el seleccionado de Colombia en la segunda presentación en el extranjero.

Lo posterior fue grato: Chile se desquitó en el Estadio Nacional ganando ampliamente al duro rival inicial; luego desplazó a Perú ganándolo incluso en Lima para llegar al partido con Paraguay, a la vez eliminador de



Oncena chilena. El 80% de esa formación fue al Mundial con distinto resultado.

Brasil en el mejor período del fútbol "machetero". Nunca más volvería al rendimiento acusado en Maracaná; nunca más(han pasadotres años) lució la jerarquía quele valió al fútbol guaraní ser campeón de la Copa "América" tras un partido de definición en Buenos Aires. El estadio de Velez Sarsfield sería testigo de un empate cero—cero que favoreció a los guaraníes, porque Chile era superado en el gol—average en el cotejo definitorio en cancha bonaerense

El recuerdo era inevitable. Es el somero repaso de la campaña chilena en la copa "América" 79, donde superó toda expectativa. Porque un segundo lugar no lo esperaba nadie luego del empate en Venezuela en el lance inicial.

Aquel equipo chileno tenía una estrategia simple pero efectiva: jugaba al contrataque. Patricio Yañez asomaba al primer plano internacional como principal desahogo de un bloque posterior bien conformado con hombres todavía en plenitud.

El Mundial estaba lejos; los músculos la mente, respondían mejor que en 1982 por razones naturales. Sobre todo en hombres que bordeaban los 30 años, la edad justa en que el futbolista empieza su declinación por factores ajenos a su voluntad. La excepción, que la hay, confirma la regla. Pero 30 años parece ser el límite de la capacidad para entrar, paulatinamente, en el proceso de desgaste. España iba a ser testimonio de esa verdad.

LOS RIVALES DE AHORA

Chile deberá enfrentarse con Venezuela y Uruguay en la primera fase de la Copa "América" 83. Uno es rival "repetido", el fútbol caribeño; otro, es nada menos que el reprentante de la "celeste", la gloriosa casaquilla que pugna por volver al estrellato internacional. Uruguay no dejara pasar la copa "América" "así no más". Querrá ser dueño, como lo fue de la "Jules Rimet" en memorables jornadas del fútbol del país oriental. Ese será el principal enemigo de Chile en la fase inicial, lo que no indica dejar al adversario venezolano como vencido de antemano. Las sorpresas en el fútbol dejaron de serlo; lo absurdo es mirar en menos al rival que tiene esos pergaminos porque el golpe, en caso de serlo, es más fuerte. Por demás, el fútbol chileno no puede darle ventaja a nadie.

En todo caso, el gran favorito será Brasil, con casi la misma gente con que fue al Mundial de España. Los argentinos estan "venidos a menos" y la mitad de su selección, incluyendo al as Maradona, se quedó en Europa después del fracaso en la competencia máxima. Por mucho que surjan figuras no le va a "hacer el peso", es papel al "scratch", que sólo lamentará probablemente la ausencia de Falcao, en Italia.

¿Nos olvidamos de Paraguay?

El campeón de la Copa "América" no es el mismo de antes. Y no se vislumbrá cómo podría armar

Véliz arranca dejando atrás a los defensores colombianos. Fue la noche en que Chile eliminó al equipo extranjero en el Estadio Nacional.

Chile en el estadio "El Campín" de Bogotá. Asoman rostros como Quiroz, González, Estay, que desaparecieron de la selección rumbo al Mundial. La Copa "América" era sólo un proceso.



equipo capaz de defender el título. Dicho con objetividad.

¿QUIEN SERA EL ENTRENADOR CHILENO?

Partimos de la base que el nuevo directorio de la Asociación Central difícilmente ratificará en el cargo al entrenador Luis Santibáñez. Primero por la campaña del Mundial; luego debido al desinterés que el propio Santibáñez demostraría por seguir en la selección. Cuando llegó de España fue cauto y respetuoso, pero la desilución no la pudo esconder aún en medio de sus frases de reconocimiento a algunos valores; los escasos jugadores que se escaparon del naufragio, empezando por Gustavo Moscoso, el mejor de todos, al que se agregaron Rodolfo Dubó y Patricio Yañez. Santibáñez quedá desilusionado; el mutismo que guarda respecto a la selección luego de su conferencia de prensa después de su regreso, indica que "no quiere hablar más ", síntoma inequívoco de que el tema no le gusta Santibáñez no es de los que se queda callado cuando se trata de hablar del fútbol chileno; su silencio refleja el estado emocional de un entrenador

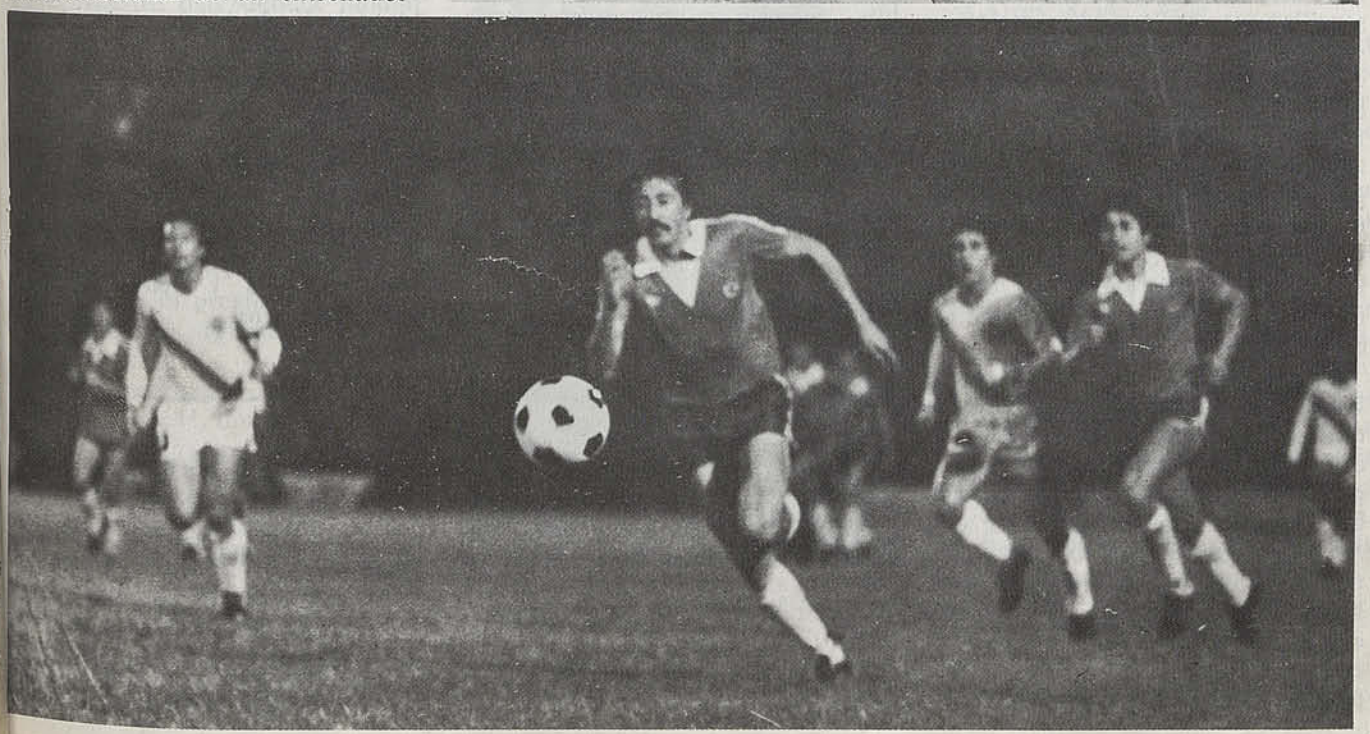

que "puso la cara" tras el fracaso. ¿Quién sera, entonces el nuevo entrenador?

Hay tres nombres: Fernando Riera, Pedro García y Vicente Cantatore. El primero tiene prestigio internacional (tercer puesto en el Mundial del 62, más el haber entrenado al Benfica. Boca Juniors de Buenos Aires, Nacional de Montevideo y seleccionado de la FIFA. Además, dirige al equipo de la"U", que tiene todas las de ser campeón del 82, aprovechando que Colo Colo y Cobreloa están preocupados de la Copa "Libertadores de América".

García está en primer plano por su campaña en Colo Colo (acaparador de todos los títulos del fútbol chileno) siendo el candidato de muchos para suceder a Santibáñez. Aunque de procedimientos distintos, los distingue el hecho de ser el equipo de Abel Alonso, quien encumbró a Santibáñez; podría hacer lo mismo con García pese a dejar el cargo de presidente de la Asociación Central. El poder de Alonso no va a desaparecer. Eso lo saben todos.

En cuanto al argentino Cantatore, tiene adeptos por doquier. Ganados con su campaña en Cobreloa, donde llegó a subcampeón de la "Copa Libertadores de América".

El papel del nuevo entrenador será inmenso: tendrá que renovar la vieja estructura de un seleccionado que empezó a armarse justamente en la "Copa América" del 79. Un 50% de ese plantel ya "cumplio su ciclo" y será necesario cambiarlo. ¿Cómo hacerlo? sencillamente apelando a la gente que surge o que no se le dio la ocasión por diversas argumentaciones. Están los casos de Orlando Mondaca. "Jurel" Herrera, Sandrino Castec junto a Roberto Rojas, el mejor arquero chileno actual; Hector Hoffens, goleador del Campeonato y de notable trayectoria en la "U", Marcelo Pacheco; Luis Hormazábal y Patricio Reyes, un zaguero de punta de clase que viste los colores azules.

Efectivamente, Chile tendrá en la Copa "América" 83 un equipo distinto al que fue al Mundial. La Jerarquía del Campeonato es diferente porque no se puede comparar un partido con Venezuela ante lance con Alemania Occidental. Europa tiene un fútbol superior a Sudamérica, acaba de demostrarlo en España. Cualquier comparación resulta inoficiosa entre la Copa "América" con la Copa del Mundo pero lo importante es saber defender ese subcampeonato logrado hace tres años.

Una buena labor, coincidente con la Copa "América" del 79, significaría abrigar esperanzas de llegar con un equipo bien armado a las eliminatoriasdel Mundial 86.

El nuevo entrenador tendrá la palabra en el momento oportuno, cuando dependa de quienes renueven la estructura de la representación chilena. Lo importante y definitivo, será recuperar "el tiempo perdido".

LA PALABRA DIFERENTE DE VELIZ Y QUINTANO

Los dos actuaron en la Copa "América" 79 y ambos ya "cumplieron su ciclo" en la selección. Leonardo Véliz prolonga su carrera en O'Higgins de Rancagua; Alberto Quintano lo hace en Magallanes, la vieja academia que recibió con los brazos abiertos al ex capitán de la "U".

¿Qué dice Véliz de la próxima versión?

"El fútbol chileno, para rehabilitarse, definitivamente, tendría que triunfar en Europa, pero la Copa "América" es un buen índice para probar capacidad en un tiempo más. Habrá que defender el subcampeonato, que logramos con 'sudor y lágrimas' en 1979. Creo, sí, que el entrenador debe ser el mismo. Luis Santibáñez nos llevó al subtítulo; debe seguir no obstante dígase lo que se diga. Otra cosa es que acepte el puesto; decisión exclusiva de don Lucho. Está totalmente recuperado, con el prestigio intacto. Además, él conoce bien al fútbol sudamericano, como que a Brasil, el mejor de todos sin dudas,



Véliz recuerda la Copa. Ahora en O'Higgins de Rancagua, que le dio su alero al ex internacional.

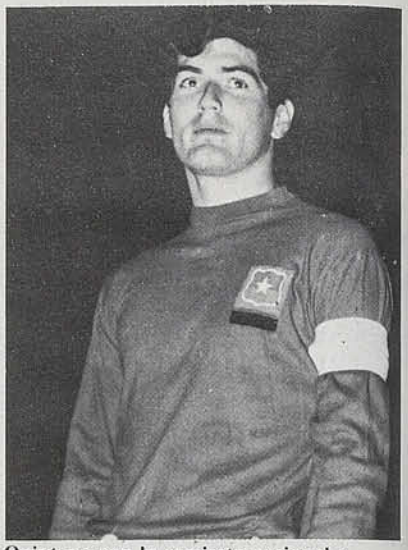

Quintano con la camiseta nacional y capitán por añadidura.

siempre le dimos "pelea". En cuanto a nuevos nombres me gustan Atanasovic, centro delantero de O'Higgins, y Serrano que ya jugó la Copa "América" del 79. Son de mi actual equipo".

Alberto Quintano es preciso, directo:

"Mientras no se sepa el nuevo entrenador nada se saca con especular. El será del delineador de la nueva selección; él será el encargado de formar un equipo que tiene una misión muy importante, cual será defender el subcampeonato y abrigar la esperanza de una sólida renovación. Creo que el fútbol chileno no está gastado; la Copa "América" dará la oportunidad para que nuevos valores se incorporen al contingente nacional como Roberto Rojas, Héctor Hoffens, más la reincorporación de Orlando Mondaca y Sandrino Castec. En mi puesto estimo que el titular deberá ser Oscar Rojas, por su facilidad de recuperación en última instancia y velocidad de desplazamientos.

Texto: SERGIO RAMIREZ BAND
Fotos: Archivo "Estadio"

II Juegos Cruz del Sur:

CITA DE HERMANOS

Al conjuro del deporte, atletas de toda Sudamérica se reunirán para dirimir medallas y compartir afectos.

Antes de que finalice este año, Chile tendrá oportunidad de participar en un nuevo desafío deportivo. Se trata de los Segundos Juegos deportivos Cruz del Sur, que se efectuarán en Argentina, entre el 26 de noviembre y el cinco de diciembre. Este evento, al mismo tiempo que permite a los atletas el disputar medallas en sus respectivas disciplinas, también otorga la impagable posibilidad de compartir afectos. La realización de estos juegos corresponde esta vez al Comité Olímpico argentino, y dicha responsabilidad, pensando a futuro, recaerá también en Chile. Nuestro país deberá montar los correspondientes a 1990.

Volviendo al evento que tenemos muy cercano, cabe señalar que el organismo deportivo trasandino encomendó a sus dirigentes máximos el invitar oficialmente a cada país de Sudamérica.

Es así como llegó a Santiago, la semana pasada, una delegación encabezada por el presidente del Comité Olímpico argentino, coronel Antonio Rodríguez.

En una ceremonia efectuada en la sede del COCH, donde estuvieron presentes la plana directiva de la entidad deportiva chilena, los miembros del COPAN y los presidentes de las federaciones, el coronel Antonio Rodríguez entregó la invitación oficial para que nuestro país tome parte en el torneo sudamericano.

Además de cumplir dicha misión, Rodríguez también reseñó la importancia de haber conseguido para Argentina la sede de dichos juegos...

"Era muy importante para nosotros el obtener la sede de los Juegos Cruz del Sur y nuestro país efectúa un gran esfuerzo para organizarlos", señaló Antonio Rodríguez.

JUEGOS AUSTEROS

Precisando detalles sobre el costo que demanda organizar un evento de tal naturaleza, el representante argentino agregó...

"Los juegos en sí no son caros. Lo caro es construir la infraestructura. Y debe construirse cuando no la hay. Pero hay una ventaja. Finalizado los juegos, contaremos con un equipamiento que servirá a toda la comunidad. Además, ayudará al desarrollo de la cultura deportiva nacional".

"En todo caso —precisó Rodríguez—, trataremos de realizar unos juegos lo más austeros posibles. Pensando en esta condicionante es que los caballos, botes y barcos para las competencias de equitación, remo y yatching, respectivamente, serán puestos por el comité organizador, con el objetivo de evitarle costos a los países que participan. En cuanto al alojamiento, habrá un costo casi simbólico de 15 dólares por día en la Villa Sudamericana. La alimentación y el transporte de los atletas correrá por cuenta nuestra también".



Gustavo Benko, presidente del COCH, recibió la invitación oficial para la participación de Chile en los II Juegos Cruz del Sur.

CALOR HUMANO

La delegación argentina, en su visita en Chile, contó con el apoyo de una película. Mediante ella se pudo apreciar las características principales de la zona en que se escenificarán los Juegos Cruz del Sur.

Estos se realizarán mayoritariamente en Rosario y Santa Fe y sólo dos disciplinas se cumplirán en Buenos Aires: Remo y Vela.

La razón de elegir a la provincia de Santa Fe en vez de la capital bonaerense como sitio para la cita deportiva, también la explicó Antonio Rodríguez...

"Quisimos realizarla en Rosario y Santa Fe porque esto le dará más calidez a los juegos. Habrá un mayor efecto y rosarinos y santafecinos harán sentirse a los atletas como en su casa. Además, de haberlos llevado a cabo en Buenos Aires, probablemente contaríamos con todos los escenarios. El llevarlos a otra zonan del país, permitirá leventar una infraestructura y entregárselas a deportistas que no contaban con ella. De paso, difundiremos aún más la práctica deportiva en nuestro país".

ESCENARIOS EN MARCHA

En la misma película se observó

"CON LOS BRAZOS ABIERTOS"

Agustín Luis Tamagno, vicepresidente del comité organizador de los juegos y presidente de la Confederación de Deportes de la Provincia de Santa Fe, es la mejor muestra del afecto que todos los atletas encontrará en Rosario y Santa Fe.

Hombre risueño, afable, nos entrega mayores detalles sobre las obras de infraestructura que se están desarrollando en una provincia y el modo en que se planificaron...

"Nosotros hicimos previamente un chequeo de lo que había y las necesidades que debían cubrirse para cumplir con los juegos. Una vez realizado dicho estudio iniciamos las tareas de remodelación, ampliación y modernización de varios escenaros, como el club de regatas de Santa Fe, por poner un ejemplo. En total, hemos habilitado 20 gimnasios y determinamos la construcción de seis más. Entre estos últimos se pueden mencionar los del Club Atlético Provincial de Rosario y el del Club Newell Old Boys.

Además, para el desarrollo del fútbol, por ejemplo, contamos con un estadio mundialista reconocido y aprobado por la AFA, es decir, el de Rosario Central".

—¿Cuánto le han costado todas estas obras?

"Hasta este momento hemos gastado alrededor de 25 millones de dólares y pensamos que no pasaremos mucho más allá de dicha cantidad".

—¿Cuántos participantes esperan recibir?

"Calculamos que llegarán alrededor de 2.500 atletas y a todos ellos los recibiremos con los brazos abiertos. En Argentina pensábamos que con hacer un panamericano, por el movimiento de gente que ello implica, estaba todo cumplido. Sin embargo, este es un nuevo desafío, el que esperamos llevarlos a feliz término".

el estado en que se encuentran las diversas obras asignadas a los juegos.

Entre ellas están el Centro de Alto Rendimiento de Santa Fe, el cual ocupa una zona de 21 hectáreas y está dividido en tres sectores. El gimnasio cubierto del Club Atlético Provincial de Rosario es otros de los recintos, y tiene una capacidad para 7.500 personas. Finalmente, también presentaron el grado de avance del Estadio cubierto del club Atlético Newell Old Boys, el que contará con una capacidad para 9 mil espectadores.

Además de disputar medallas, los atletas sudamericanos tendrán la impagable oportunidad de confraternizar.





Todas ellas deben estar a punto día 26 de noviembre, fecha de inauguración oficial.

DESDE TIAHUANACO

Con respecto a la ceremonia in gural, ésta se efectuará en el est mundialista de Rosario Cen Hasta allí llegará la llama olímp Esta será traída mediante po desde Tiahuanaco, en Bolivia, d se afirma se originó el hombre a ricano.

A su conjuro, representantes Colombia, Perú, Brasil, Urug



Para evitarle gastos a las delegaciones participantes, el comité organizador pondrá los caballos para las pruebas de equitación.

Paraguy, Ecuador, Surinam, Venezuela, Chile, Bolivia, Panamá (invitada) y Argentina, competirán en 21 deportes, dejando pausas también para la calurosa amistad.

Además de lo netamente deportivo y por mandatos de los estatutos de la ODESUR, según ratificó Antonio Rodríguez, habrá una serie de eventos culturales alternativos.

PARTICIPACION DE CHILE

Tras recibir la invitación oficial, el presidente del COCH, Gustavo Benko, señaló que nuestro país hará todo lo posible para participar con el mayor número de atletas.

Al respecto, conversamos con Zenén Valenzuela, integrante de la Comisión Técnica del COCH, quien nos dijo...

"La División Técnica del Comite Olímpico, de acuerdo a antecedentes históricos, de capacidad y presupuesto, elaboró los cupos máximos disponibles por cada federación. Ellas deberán efectuar una selección para llenar dichos cupos. Las listas en cuestión serán sancionadas en reunión del Directorio del COCH. De ese modo se determinará la cantidad de deportistas que enviará Chile a los Juegos Cruz del Sur".

Entonces, hay una cita para el deporte chileno a fines de noviembre. Servirá de parámetro para saber cómo estamos con respecto a los Panamericanos de 1987. Un evento que no está demasiado lejos.

Texto: MIGUEL ANGEL MOYA.
Fotos: Archivo Estadio.

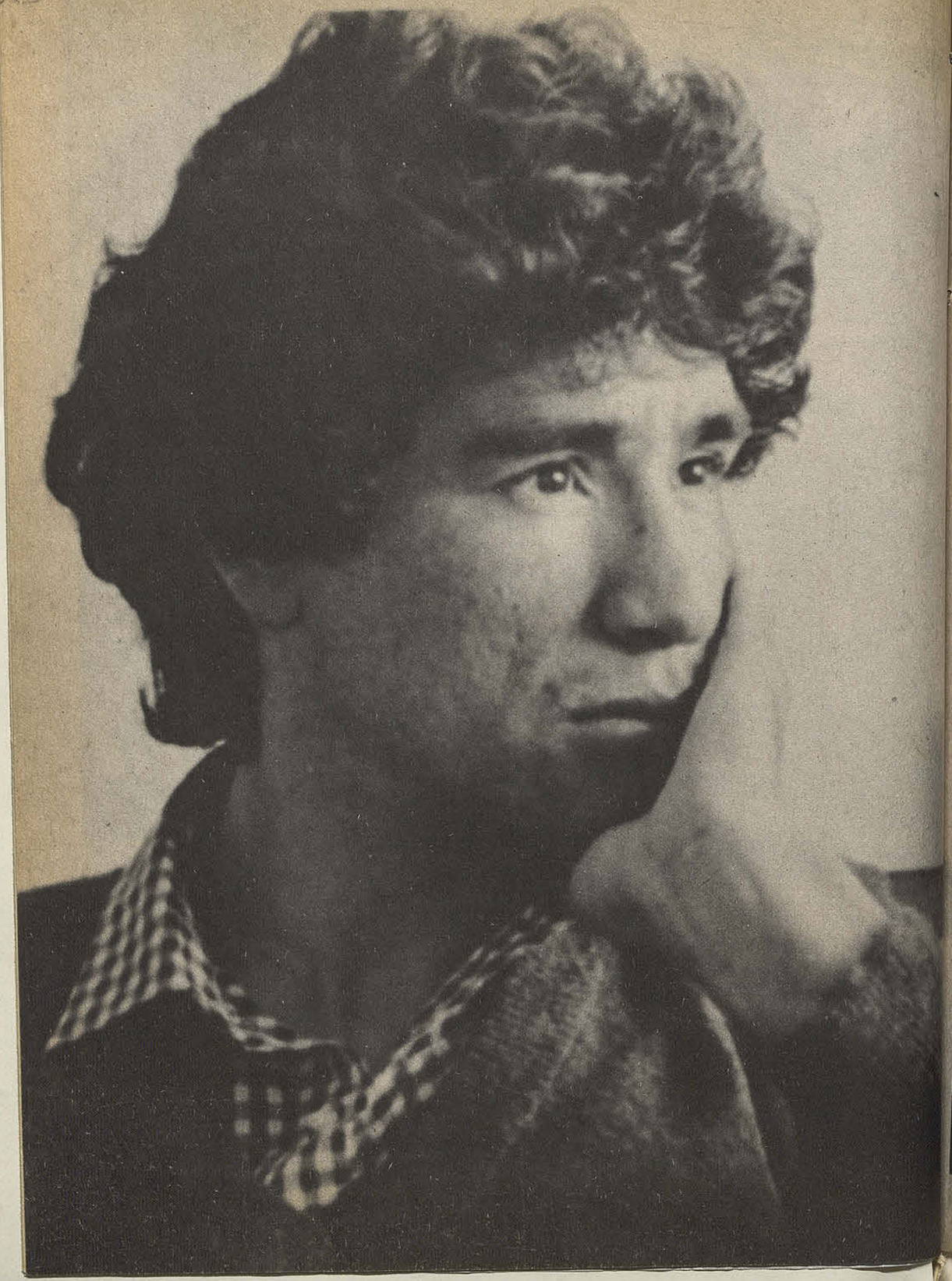

La expedición por Miami le dejó a Juvenal Ordenes un convencimiento:

"AHORA SE QUE PUEDO"

Ganó claramente dos peleas, una en forma brillante y de la otra fue despojado injustamente, pero más allá de esos resultados, que algún día serán anécdotas, queda la grata comprobación de que en el campeón chileno de los pluma el boxeo nacional tiene un valor que puede llegar a exigencias mayores.

Juvenal cuando le ganó al argentino Esteban Bustos. En ese tiempo aún no se consolidaba el buen boxeador que apareció ahora en Miami.

Su sonrisa satisfecha se desdibujó un tanto tras unos gruesos lentes oscuros y la evidente hinchazón de una nariz que de a poco va conociendo los estragos del boxeo. Con el ojo enrojecido, producto de un izquierdazo del dominicano Rubén Erasme, Juvenal Ordenes, cargado de bolsos y maletas, recibía, a mitad de la semana pasada, la bienvenida de sus mejores amigos en Pudahuel. Había concluído su "expedición en Miami" y ahora, al regreso, decía satisfecho una frase que todos quería oír: **"Vengo contento. Aprendí muchas cosas. La más importante, es que puedo lograr las metas que me propuse".**

Los combates ante el ecuatoriano Héctor Cortez y el dominicano Rubén Erasme de a poco van a pasar al territorio de las anécdotas. Más allá de una derrota inventada por los jurados y una victoria en que dejó contentos a todos, Ordenez había demostrado en un medio superior que tiene recursos que lo encumbran a la categoría incuestionable del mejor boxeador chileno del momento y con méritos suficientes para entrar a esa reducida élite de boxeadores de primer nivel que puede exhibir el pugilismo chileno a través de toda su historia.

—Juvenal, ¿cuál es la mejor experiencia que le dejan esas dos pelelas en Estados Unidos?

"Muchas. La mayor, es que acá somos profesionales a medias. En el gimnasio ví muchachos que ni siquiera tenían entrenador, pero que se mataban entrenando, porque



La expedición por Miami le dejó a Juvenal Ordenes un convencimiento:

"AHORA SE QUE PUEDO"

Ganó claramente dos peleas, una en forma brillante y de la otra fue despojado injustamente, pero más allá de esos resultados, que algún día serán anécdotas, queda la grata comprobación de que en el campeón chileno de los pluma el boxeo nacional tiene un valor que puede llegar a exigencias mayores.

Juvenal cuando le ganó al argentino Esteban Bustos. En ese tiempo aún no se consolidaba el buen boxeador que apareció ahora en Miami.

Su sonrisa satisfecha se desdibujó un tanto tras unos gruesos lentes oscuros y la evidente hinchazón de una nariz que de a poco va conociendo los estragos del boxeo. Con el ojo enrojecido, producto de un izquierdazo del dominicano Rubén Erasme, Juvenal Ordenes, cargado de bolsos y maletas, recibía, a mitad de la semana pasada, la bienvenida de sus mejores amigos en Pudahuel. Había concluído su "expedición en Miami" y ahora, al regreso, decía satisfecho una frase que todos quería oír: **"Vengo contento. Aprendí muchas cosas. La más importante, es que puedo lograr las metas que me propuse".**

Los combates ante el ecuatoriano Héctor Cortez y el dominicano Rubén Erasme de a poco van a pasar al territorio de las anécdotas. Más allá de una derrota inventada por los jurados y una victoria en que dejó contentos a todos, Ordenez había demostrado en un medio superior que tiene recursos que lo encumbran a la categoría incuestionable del mejor boxeador chileno del momento y con méritos suficientes para entrar a esa reducida élite de boxeadores de primer nivel que puede exhibir el pugilismo chileno a través de toda su historia.

—Juvenal, ¿cuál es la mejor experiencia que le dejan esas dos pelelas en Estados Unidos?

"Muchas. La mayor, es que acá somos profesionales a medias. En el gimnasio ví muchachos que ni siquiera tenían entrenador, pero que se mataban entrenando, porque



JUVENAL POR NUEVE

"Fue mi debut en el extranjero y me siento satisfecho de lo conseguido. antes habia peleado como amateur, representando a Chile, pero esto es diferente, entre otras cosas porque las peleas son a diez asaltos y no a tres".



"Erasme es dificilísimo. Además de oficio tiene una izquierda que se siente. A la altura del octavo asalto me impactó en plena nariz y cuando sonó la campana estaba verdaderamente 'groggy', al punto que sólo encontré mi esquina por instinto. Por suerte demostré que tengo poder de asimilación y recuperación, porque empezó la vuelta y estaba como nuevo. La prueba está en que le gané claramente las dos vueltas que quedaban y estuve a punto de noquearlo".

"Pienso que los guantes usados allá me perjudicaron. Eran demasiado blandos. Parecían usados. Al golpear uno sentía como si estuviera golpeando con las manos desnudas".

"Entrenábamos en un gimnasio viejo, muy similar a la vieja casona de la federación, allá en Echaurren. La diferencia es que había implementos de sobra. Nunca faltaba un saco, una pera, una cuerda".

"Toda la colonia chilena de Miami se portó muy bien, pero los que realmente se pasaron fueron Humberto Díaz, que trabaja en una fábrica de ropa interior y que en las peleas hizo de ayudante de don Emilio, y Eduardo Rojas y Manuel Carrasco, dos compatriotas que trabajan en el hipódromo de allá. Se preocuparon siempre de que nunca nos faltara nada".

"Martín es ídolo allá. Claro, como no, si se está cansando de botar rivales. Y el nocaut siempre es lo que más gusta".

"Me ofrecieron la posibilidad de enfrentarme a Cortez en una revancha. Es lo que más deseo en este momento, aparte de querer vérme las con Malvarez".

"Con la pelea de Martín y el mexicano "Pony" Jiménez me sucedió algo muy divertido. Después de ganarle a Erasme me fui corriendo a las duchas con la intención de volver a verla cómodamente instalado. Estaba desvistiéndome cuando detrasito llegó Martín, sin haber transpirado siquiera. Cuando lo vi pensé que la pelea se había suspendido".

"El calor de Miami obliga a cambiar los horarios de trabajo. Allá hacíamos el "footing" por las noches y los entrenamientos de guantes a mediodía".

tienen "hambre" de llegar lejos. En Chile, lamentablemente, somos muy dados a aplicar la ley del menor esfuerzo. Basta que el manager se descuide un poco para que uno tienda a 'sacar la vuelta'. Lo otros es darse cuenta de que cuando se dice que el medio norteamericano es exigente, no se está exagerando nada. Yo tuve una triste experiencia la primera vez que hice guantes con el dominicano Johnny de la Rosa. Empecé suavecito y en el primer entrevero Johnny me encajó un derechazo que casi mi tira. Comprendí que allá todo es difícil, hasta los entrenamientos. Cada guanteo es como una pelea por el título del mundo. 'El boxeo es duro', fue lo que me dijeron".

Llegó apenas dos días antes de su combate con el ecuatoriano Cortez, ya veterano, pero que alguna vez anduvo entreverado en los primeros lugares y hasta estuvo cerca del cetro mundial de los plumas. Dice que lo "mató" el calor y la humedad.

"A mí nunca me han gustado las disculpas, pero la verdad es que me afectó el haber llegado demasiado encima de la pelea. Me faltó 'aire' en la última parte del combate e incluso me sentí un poco ahogado. De todos modos pienso que me robaron el triunfo, porque gané por dos puntos como mínimo. Y hasta ahora no lo había dicho, pero la verdad es que la mano derecha me molestó ya en esa oportunidad".

Cuenta que esperaba tranquilo el fallo (**"don Lucio había visto la tarjeta que me otorgaba tres puntos de ventaja y me lo comunicó de inmediato"**), pero que cuando escuchó el nombre de Cortez se sintió totalmente desorientado. **"Pensé que se trataba de una equivocación. Por eso me quedé en el ring, a la espera de que se rectificara el fallo. Cuando vi que se había consumado una injusticia me sentí muy mal. Incluso en los días siguientes llegué a desmoralizarme tanto que hasta pensé no seguir más en el boxeo. Don Emilio (Balbontín) y don Lucio Hernández me subieron el ánimo. Me hicieron ver que nadie está libre de una injusticia. Es que en realidad me dolió mucho perder de esa forma el invicto. Si me hubie-**

BAJO LA LUPA DE BALBONTIN

Lo conoce hasta en sus reacci... más íntimas. Y como no, si lo v... dirigiendo desde su ya lejana é... de amateur. Emilio Balbontín, h... bre con experiencia y por lo t... cauteloso, no titubea, sin emb... en prodigarle elogios a Juvenal O... denes, reafirmando algo que ya m... chos decían incluso antes de... actuación en Miami: "Sí, efe... mente, Juvenal Ordenes es el m... valor del boxeo chileno. Sólo Edu... Prieto y Cardenio Ulloa, con... kilometraje recorrido ésta últ... podrían discutirle esa suprema... dice.

—¿Lo mejor de Juvenal en l... dos Unidos?

"El trabajo que realizó co... mano izquierda. En boxeo hay... verdad evidente: sólo los buen... xeadores utilizan esa mano...



Escuchando música al retorno desde Estados Unidos. "Quieren que pelee de nuevo con el ecuatoriano Cortez. Yo también. Ese combate. y el con el argentino Malvarez son mi principal preocupación del momento".

maestría, que en último termino es la base de los éxitos. Y obligado por el recrudecimiento de su dolor en la derecha, Juvenal se dedicó a utilizar sólo su izquierda en los entrenamientos, buscando variedad y velocidad. El quedó conforme y yo también. Empleó repetidas veces el 'hook' y el 'croos' desde diversos ángulos, cosa que antes no hacía mucho".

—¿Cree usted que está en su estado ideal?

"No, está en un 50 por ciento. Ahora, cuidado, que los buenos boxeadores sólo llegan a un 70 por ciento, incluso los astros y los campeones mundiales. Porque siempre habrá un aspecto que no dominan. La excepción es Leonard, que por boxear, pegar y aguantar se puede decir que llega a un 90 por ciento del ideal. Por algo es un portento".

—¿Qué le falta entonces para llegar al 70 a Juvenal?

"Contragolpear mejor, mejorar su defensa y dominar pequeños detalles, como son los pasos laterales y los quiebres de cintura. Pero lo va a conseguir, porque es inteligente y aprende rápido. Lo demostró en Miami".

—¿Y ahora, don Emilio, qué viene?

"Hay una prioridad: revisar su mano, cosa que haremos en cuanto el doctor Cronqueville regrese a Santiago. Si puede recuperarse con prontitud, trataremos de llevar a cabo la pelea con Malvarez, que ya está acordada, faltando sólo conocer el resultado del combate que éste debe protagonizar en Buenos Aires ante Ramón Sosa, el 11 de septiembre. Juvenal tiene además ofrecimientos concretos para volver a pelear en Miami. Eso le va a hacer muy bien, porque significa hacer campaña en un medio superior y desde donde han surgido grandes boxeadores".

ran ganado en forma inobjetable, hubiera sido distinto. De todos modos, pienso que esa noche, ganando, no hice una buena pelea. No sólo porque me faltó físico al final, sino porque me noté mucho más lento de lo que soy".

DOLOR Y ESPERANZA

Tomó el combate ante el dominicano Rubén Erasme como una revancha. En el "footing" era el primero y por las tardes se mataba haciendo guantes ante De la Rosa.

"Trabajar con el dominicano me hizo muy bien. De la Rosa es un crack. Algún día va a ser campeón del mundo, pero no como liviano

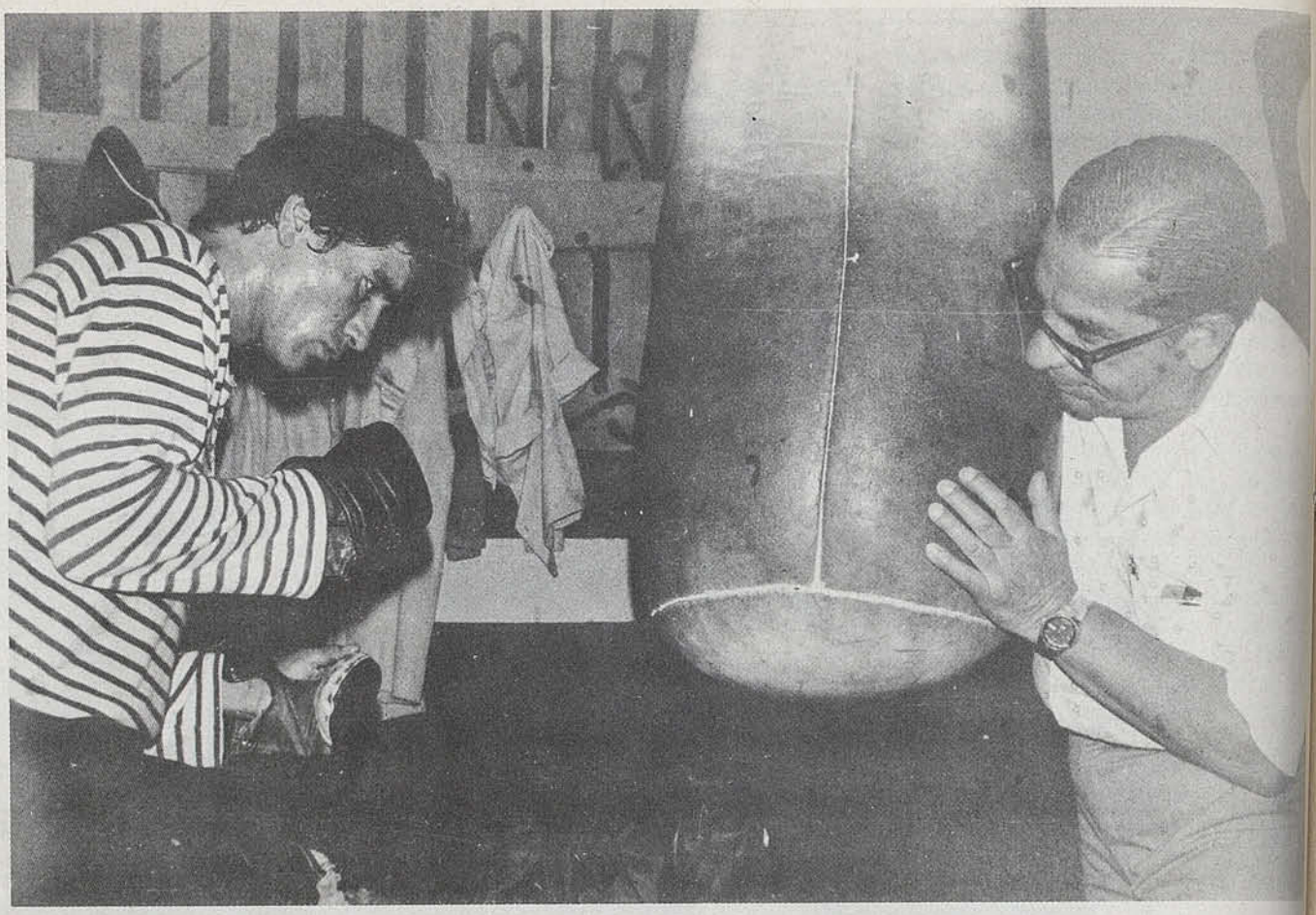

Trabajando con Balbontín, uno que por saber de boxeo no teme señalar: "Ordenes es el mejor boxeador chileno del momento. Su buena línea técnica sólo la poseen Eduardo Prieto y Cardenio Ulloa".

junior, porque ya le cuesta un mundo dar el peso. Seguramente terminará como welter. La cuestión es que, sabiendo lo de mi mano, don Emilio me hizo trabajar con la pura izquierda. Y sólo con esa le compliqué siempre la vida. Tuvo incluso conceptos elogiosos para mí. En una ocasión, cuando ya estábamos en las duchas después de haber entrenado intensamente, Johnny me preguntó: ¿Cómo fue que Cortez te soportó esa derecha con que lo tiraste a la lona? Chico, la verdad es que tú pegas durísimo".

Ya en la pelea se produjo lo que tanto temía. Tras unos primeros asaltos "a todo Juvenal", sintió que el dolor era cada vez más intenso al impactar con la derecha a Erasme.

"Terminó el cuarto asalto y le dije a don Emilio: 'No aguanto el dolor'. El no perdió la calma, simplemente me dijo: repite lo mismo que hiciste en los entrenamientos. Si usas la izquierda como demostraste que puedes, le ganas sin problemas. Eso me devolvió la fe. Gané sin dejar dudas, creo que haciendo uno de los mejores trabajos de mi carrera. Si en los últimos dos rounds hasta volví a tirar la derecha. Claro que sólo al cuerpo, porque ahí es más blando y no duele tanto. Pero con las dos lo noqueo, seguro, porque hubo un momento, creo que en el noveno asalto, en que lo vi realmente mal".

LO QUE VIENE

Se ganó al público de Miami, que en un principio había estado en su contra. Con su victoria ante Erasme había dejado abiertas las puertas de una plaza que sólo pueden conquistar aquellos que tienen condiciones que los elevan por sobre el promedio.

"Allá los diarios no hablan casi nada de boxeo, pero en cambio las radios, la mayoría en español, dedican amplios espacios a los comentarios. A mí me elogiaron mucho, señalándome, junto a Eduardo Prieto, como los boxeadores de mejor línea técnica que ha combatido allá en lo que va corrido del año. Y en la revista que edita 'Tuto' Zavala, el promotor, se publicaron muchas cartas de personas que pedían que volvieran a programarme. El propio Zavala me elogió bastante la noche en que fuimos hasta su casa para ver el video de la pelea con Erasme".

Le preocupa sólo el estado de su mano. El derrame en el ojo, la hinchazón en su nariz serán sólo cuestión de tiempo.

"Voy a ver al doctor Croqueville, que fue quien me operó, para que me diga que hacemos. Ojalá no haya que operar de nuevo. Yo quiero pelear pronto con el argentino Juan Domingo Malvarez, por la corona sudamericana de los plumas, porque si gano puedo entrar al ranking entre los primeros diez. Y estando allí es factible hacer realidad mi sueño de toda la vida: pelear el título del mundo. No es algo descabellado porque después de la muerte del mexicano Salvador Sánchez, a quien admiraba profundamente, dudo que surja tan rápidamente otro 'monstruo' con sus condiciones".

Texto: EDUARDO BRUNA.
Fotos: Archivo de Estadio.

Un excelente partido

LA "U" DESPERTO DE UN SUEÑO A LA U.C.



Castec en el paroxismo. El goleador de la "U" vuelve a su mayor esplendor. Hizo dos goles cuando la U.C. dejaba de ser la fuerza del primer tiempo.

- Brillante primer tiempo del equipo de Santibáñez, apagado por el segundo período de la "U".
- La entrada de Bigorra por Ashwell, pasando Reyes a la derecha, fue fundamental.
- Hoffens, decisivo en los goles azules.
- El 3-2 rúbrica al espectáculo de mayor jerarquía del actual Campeonato.

Nos retiramos con una convicción: habíamos sido testigos del mejor partido del Campeonato y casi 30 mil personas compartieron la misma impresión luego que Sergio Vásquez dio el pitazo final al clásico universitario. Todo lo que se puede pedir —dentro del nivel del fútbol chileno— se había desarrollado en el Estadio Nacional con la vibración constante de un espectáculo que jamás dejó de interesar. Que hizo palpitar los corazones de los "hinchas" de la "U", cuya fidelidad a los colores



Castec derrota desde los "doce pasos" a Leyes, infractor de Hoffens en jugada insólita.

azules se acrecienta a medida que el equipo afirma su paso al título de campeón.

El contraste se vivió en las filas cruzadas. Había perdido un partido que es mucho más que un mero compromiso oficial. Se trata del clásico; de la lucha ante el adversario tradicional y la ocasión de derribarlo se le había "escapado de las manos" por una razón simple: los partidos duran 90 minutos y si el rendimiento de la U.C. fue magnífico en los primero 45' en el final cometió errores que le costaron la derrota. Los clásicos no perdonan errores, se pierden o se ganan por detalles y ocurrió anteayer.

De nada, pues, le sirvió a la U.C. manejar el partido a su antojo en los primeros 45'. Como el boxeador que gana los primeros rounds pero decae en los asaltos culminantes, terminó por entregar los dos puntos con la satisfacción, que no disimula la frustración final, de haber hecho un notable primer tiempo y de contribuir al mejor lance del Campeonato Oficial del 82 con todos los ingredientes que hacen del fútbol un deporte apasionante.

La "U", invicto, puntero, irresistible; la U.C. jugando en el nivel exigible a un plantel cotizado. He ahí la fórmula de un partido que no se olvidará fácilmente.

CUANDO MANDO LA U.C.

Al terminar el primer tiempo, espontáneamente surgió la frase nuestra: a Santibáñez se le "encendieron de nuevo las luces". Había jugado tan bien la U.C., había planteado tan certeramente el partido que el mérito del director técnico afloraba solo. ¿En qué consistía el acierto de ex entrenador nacional?: en saberle jugar al adversario distribuyendo las piezas de manera tal que la "U" no halló salida, desahogo, llegada al arco de Leyes.

La marcación escalonada partía de Valenzuela sobre Castec; Radonic sobre Mondaca; Valentini anulando al juvenil Silva y Bonvallet controlando a Rodríguez, el exuberante mediozaguero azul. La U.C. no se quedaba en eso; tenía poder de llegada por mediación de Isasi creándole problemas al marcador de punta Reyes; Neira echándose atrás para sacar del área a Pellegrini-Mosquera, utilizando, asimismo, su tiro de media distancia, mientras Moscoso se daba el gusto de dejar al descubierto la falta de recuperación de Ashwell, lejos del nivel de temporadas anteriores.

La U.C. manejaba el encuentro. Dueña de la pelota, achicaba los espacios cuando la "U" conseguía rehacerse, para enseguida recuperar el control del juego hasta exigir continuamente a Carballo.

El gol, obra de Valentini, fue lo menos que merecía el cuadro cruzado. Entrada de Radonic desde el mediocampo para entregar la pelota al eje delantero Neira, quien la dio atrás a Valentini, "destapado" en un punto aproximado al área. Su tiro de izquierda fue tan preciso que sólo se vio la pelota estremecer las redes. Cuando Carballo reaccionó ya se escuchaba el grito de ¡Ceatoleí! en las tribunas adictas. 23' de juego. En ganancia justa, merecida, incuestionable, el equipo que hacía el gasto. Porque la "U" no conseguía acercarse con riesgo al arco de Leyes.

La U.C. demostraba otra condición superior: estaba más "metida" en el partido. Mientras la "U" se veía sorprendida, maniatada, asfixiada por el juego rival, sintiendo el peligro de perder la condición de invicta en un clásico.

La "U" se veía enfrentada por primera vez en el Campeonato con un equipo que sabía jugarle. Y pagaba las consecuencias de la liviandad de su mediocampo, que carece de peso físico por ser Silva-Rodríguez jugadores en formación. Eran "triturados" en el sector central por una U.C. maciza, donde se notaba la "mano" del director técnico como en los mejores tiempos de Luis Santibáñez-Unión Española, selección nacional en las eliminatorias del Mundial, donde se caracterizó por el ordenamiento.

Cuando finalizó el primer tiempo no había nadie que pudiera prever la derrota de la U.C. Su superioridad había sido amplia, rotunda a ratos, y Carballo, aparte de recibir un gol, tuvo que acreditar su oficio de arquero avezado para impedir otro tanto ante remates de Neira Moscoso. Este último le aplicó un zurdazo cuando el arquero venía de un riesgo inminente; alcanzó, en felina acción, al desvío de la pelota cuando se colaba en un ángulo, estrellándola contra un vertical. Con el 2 a 0 la U.C. se hubiese afirmado más por razones lógicas; difícilmente la "U" podría haber remontado un marcador más adverso que ese solitario y mezquino gol de Valentini.

Habíamos visto un primer tiempo excelente por el trabajo de la U.C. Y

Valentini grita su gol. El primer tanto tras brillante trabajo colectivo de la U.C.



las dudas que dejaba la "U" prevenían más del mérito del rival que de una defección del puntero e invicto, que hasta el final de la etapa era un cuadro sin inspiración ni recursos para zafarse. Porque una cosa era clara: nunca antes, desde que la dirige Santibáñez, jugó la U.C. con el acierto del primer tiempo que terminó entre aplausos de sus adeptos y del público imparcial.

¿Qué podía cambiar el curso de las acciones? Un cambio en la "U", que le diera aire al equipo, que impidiera al rival jugar suelto porque además de marcar bien la U.C. controlaba la pelota sin dificultades desde Yoma al productivo Moscoso. Uno por uno la U.C. era superior; por equipo la diferencia era más que el 1-0 que denotaba el marcador.

LA "U" REVIVE Y GANA

El cambio fue atrás pero fundamental. Salió Ashwell reemplazado por el internacional Bigorra y Reyes se fue al lugar del paraguayo nacionalizado. ¿Qué pasó con eso? Nunca más tuvo Moscoso facilidades para el desborde, ya el ala izquierda de la U.C. tuvo problemas para abrirse camino y ese factor fue minando, poco a poco, la capacidad ofensiva del ganador parcial. Además, un jugador importante —el goleador del Campeonato— no había podido entrar prácticamente en juego primero porque no se lo daba, luego debido a que la "U" rara vez cruzó la mitad de la cancha en el primer tiempo. Nos referimos a Héctor Hoffens, jugador clave en la victoria.



Patricio Reyes deja atrás a Radonic. En cualquier función como marcador de punta, Reyes es fundamental.

Al cumplirse los 11' de la segunda etapa, Bigorra dio un pase largo a Mondaca que picó por la izquierda para zafarse, con un medio giro, de la marcación de Espinoza y Radonic. Con la cancha clara, el N° 10 vio la colocación de Hoffens para cruzársela y el puntero derecho, sin acomodarse, le dio de voleo al balón venciendo la resistencia de Leyes, quien alcanzó a "arañar" la pelota sin impedir la conquista.

El empate llegó cuando la "U" mejoraba sin llegar a equilibrar lo bueno hecho por el rival en la primera fracción. Pero al enterarse los 28' Hoffens realizó su mejor jugada individual: recibió, abierto, un córner ejecutado por Gálvez; eludió a Yoma y su centro preciso fue justo al lugar donde estaba Castec, aplicándole un cabezazo impresionante por precisión y potencia. 2-1. La "U" adelante no esperaba la jugada más insólita del partido: foul de Leyes al hostigoso Hoffens, en el área penal en el saque del arquero. El penal correspondiente lo hizo efectivo Castec con un "cañonazo" a los 39'. No faltaba casi nada; lo justo para que Valentini descontara en el minuto final haciendo más estrecha la derrota de la U.C.

Corolario: fue el mejor partido del Campeonato Oficial. Para comentarlo y analizarlo más profundamente. Si el fútbol recuperara definitivamente este nivel, la gente llegaría de nuevo en mayor cantidad a los estadios. Partido para 50 mil personas; como hace un año, no más.

Texto: SERGIO RAMIREZ BANDA
Fotos: Carlos Fénero, Joaquín Donoso. Verónica Yurisić

Minuto 91

En la "U", lógicamente, sobraron los festejos y gritos. Una vez más los azules se quedaron con el botín más valorado, con dos puntos que valen quizás por cuantos. Pero el análisis no tuvo desbordes emocionales y dominó más bien un reconocimiento a la labor del rival. Hugo Carballo, de notable desempeño en el arco, prodigó elogios: **"Creo que ellos jugaron muy bien, especialmente en el primer tiempo. Ahí los vi fuertes, muy bien armados y sinceramente creí que la cosa se ponía muy difícil. Pero después levantamos y definimos en maniobras de inspiración. Parece que este año se nos da..."**.

En Héctor Hoffens tuvo también un margen de alabanza para la U.C.: **"La marcación que impusieron en el primer lapso prácticamente nos descoordinó y fueron muy pocas las pelotas que llegaron arriba. Después encontramos más espacios, ellos aflojaron un poco, y ya en mediocampo, no tuvieron tanta gente para la salida. ¡Qué túnel le hice a Yoma en la jugada del segundo gol...! Sobre el penal no hay dudas porque él me pegó después de sacar la pelota"**.

Mondaca reseñó la dura lucha del centro del campo: **"Católica salió con una marca personal que nos molestó bastante pero después tuvimos fuelle para apurar nosotros el ritmo. En el segundo tiempo yo me fui más arriba y en el gol de Hoffens hicimos la jugada "de memoria"**.

Castec sumó paciencia y olfato goleador. Paciencia para no desesperarse durante cuarenta y cinco minutos en los que prácticamente no entró en juego y calidad para concretar la ventaja en el momento más oportuno: **"Tuve que moverme bastante, salir a los costados y hacia atrás para poder lograr un poco de libertad. Afortunadamente llegué a la red y eso me reconforta mucho"**.

EL DOLOR CRUZADO

A los jugadores de la U.C. les costaba relacionar su excelente primer tiempo con ese resultado negativo. Para ellos sonó a neta injusticia, aunque Neira pensó también en los méritos ajenos: **"El equipo cumplió con lo planificado y sólo la buena actuación de Carballo, que además tuvo suerte, impidió que llegaramos a una ventaja más clara. La "U" en cambio convirtió en todas las ocasiones que tuvo. El mérito de ellos fue sostener el ritmo"**.

Valentini fue más allá explicando lo "inexplicable": **"Si esto fuera por puntos indudablemente que ganamos nosotros. Marcamos mejor y llegamos más pero igual perdimos. El resultado es muy injusto y personalmente me reconforta el hecho de haberle marcado otros dos goles a la "U" en poco tiempo"**.

Se sospechó ante Naval, se evidenció ahora ante Magallanes

A COLO COLO ALGO LE ESTA PASANDO

El equipo popular dejó ir otro punto que en teoría debía ser suyo mostrando un notorio déficit ofensivo y ausencia total de conducción. Magallanes jugó el mejor partido de lo que va corrido del torneo y en el minuto final hasta tuvo la victoria en los pies de Marcoleta.





A Colo Colo algo le pasa. definitivamente.

Sería absurdo hacer una tragedia del empate frente a Magallanes, pero está claro que, a través de lo que va corrido del campeonato, el equipo albo ha mostrado sólo chispazos, ráfagas. Nunca un partido completo en que se conjugue el ideal del fútbol: ganar, golear y gustar.

El asunto, pues, preocupa. Por tratarse antes que nada de Colo Colo. Luego porque el equipo albo, que se precia por ser el mejor plantel del fútbol chileno, comienza precisamente hoy a disputar sus encuentros de revancha por la Copa Libertadores. Y si algo ha quedado demostrado en estas dos últimas fechas —ante Naval primero y ante Magallanes, después— es que al equipo popular lo incomodan más de la cuenta aquellos rivales que le achican espacios. Acaso, lo que vendrán a hacer los campeones ecuatorianos...

MAS QUE NADA, CONFUSION

Hay que reflotar un concepto emitido en estas mismas páginas unas semanas atrás respecto al cuadro albo: muestra un aceptable funcionamiento de mediacancha para atrás, pero de ahí en adelante toda una gran confusión. Y el sábado, en el estadio "El Bosque", ni siquira contó con Severino Vasconcelos para soslayar ese déficit que por momentos llega a ser enervante.

Todo parece indicar que allá arriba Colo Colo ha juntado, por diversas circunstancias (lesiones, fundamentalmente), una línea delantera en la que abundan los "malos momentos". ¿Quién se salvó de una opaca actuación ante Naval? Nadie. ¿Quién se salvó ante Magallanes? Apenas José Luis Alvarez, que entró promediando el segundo tiempo y que realizó cosas buenísimas, pero tuvo que pelear solo contra el mundo porque jamás encontró compañeros con las luces encendidas para intentar el diálogo. Del resto, nada.

Santander, por ejemplo,transita por una de esas "lagunas" en que nada le sale bien, y en que parece que hasta la fe le flaquea. Houseman, que en su mejor momento era fundamentalmente jugador de chispazos, una década después y por razones cronológicas obvias, mantiene esas características, con el agravante de que tales aspiraciones súbitas son cada vez más esporádicas. Osorio, que es livianito y de poco peso ofensivo, pero que le pega muy bien a la pelota, ha demostrado no poseer "resto físico" para un trajín de 90 minutos, cayendo verticalmente su producción que, al igual como acontece con el argentino, adolece de algo que en el fútbol es vital: continuidad. Y los volantes, que debieran ser también un aporte, no logran superar la tibieza de un juego anodino y en algunos casos equivocado.

El grito albo: corren 27 minutos de juego cuando el desborde de Osorio termina en este centro que en el medio del área empalma Houseman. Quintano quedó superado y Gasparini no cubrió oportunamente a su compañero de zaga. Hasta ese momento jugaba mejor Magallanes.



Cuando pudo ganar Magallanes: Marcoleta titubea el instante justo para que Rojas salga del arco y conjure la ocasión en los pies del atacante. Ya no quedaba tiempo para la reacción alba.

Eugenio Jara: "MERECIMOS MAS"

El año pasado en la misma cancha del Estadio Reinaldo Martin, Colo Colo goleó fácilmente a Magallanes. El empate, entonces, habla de una recuperación albiceleste y también de lección aprendida por el técnico Eugenio Jara que de todos modos mantuvo su tradicional equilibrio.



Eugenio Jara y su convicción: "en el balance jugamos mejor que ellos".

"Sinceramente creo que jugamos mejor que ellos. Por lo menos no tuvimos altibajos y nos creamos varias ocasiones. El equipo funcionó bien en mediocampo, hubo más claridad en el traslado de balón y eso favoreció la llegada de los delanteros. Además, tuvimos el mérito de no descomponernos después del gol en contra, cosa que nos había pasado en algunos partidos. Pienso que sólo nos faltó aprovechar mejor un par de oportunidades que tuvimos para acercarnos a una recompensa mayor."

A Eugenio Jara sólo la enfermedad de su madre le impedía gozar con soltura el buen trabajo sabatino. Mientras tanto el presidente de la institución, Hugo Vidal, prodigaba algunos elogios particulares: **"Toro me gustó mucho, pero dentro de una buena actuación general destaco a Pereira. Lo que pasa es que ustedes no conocen mucho al brasileño pero es sensacional."**

Y de acuerdo al clima "pre-electoral" que se vive en los medios directivos ligados a la Asociación Central de Fútbol, Vidal, señaló con risueña modestia: **"Hoy tuve que hablar como tres horas sobre los problemas del fútbol y como sólo son tres o cuatro cosas las que entiendo, me di tantas vueltas..."**

Rivas, tras un largo período de lesiones y convalescencias, no ha recuperado aún el nivel que tuvo, y hasta ha perdido algo que en él era característica fundamental: la presición en el pase largo. Y Ormeño, que tiene condiciones evidentes, al menos el sábado olvidó que en el fútbol es más importante buscar compañeros a quién pasarles la pelota que contrarios para gambetearse.

Con ese panorama, no era extraño que durante todo el primer tiempo Magallanes tuviera más claridad y llegada. Si se fue en desventaja a los vestuarios fue porque, está probado, en el fútbol nada vale más que saber convertir en gol las ocasiones propicias. El conjunto albiceleste tuvo al menos tres y no convirtió ni una. Colo Colo llegó un par de veces a través de largos 45 minutos y se fue al descanso ganando gracias al medido centro de Osorio que cabeceó totalmente libre Houseman. Quizás demasiado, considerando que en el centro de la zaga albiceleste estaban Gasparini y Quintano.

MAGALLANES SE CAE, COLO COLO NO ENCUENTRA

A Colo Colo le pasó el sábado lo mismo que le pasó en Guayaquil, frente a Barcelona. Le empataron antes de que se cumpliera el minuto de juego. Toro abrió para Marcoleta y el disparo de éste, a la entrada del área, realizó una comba extraña para inscrustarse en el arco albo, sin que Roberto Rojas pudiera alcanzar a desviarla en su estirada.

A partir de ese momento, el partido al cuadro albo se le puso cuesta arriba. Como era de esperar, Magallanes buscó en el refugio en su propia área el procedimento para responder en el contrataque y entonces ahí, con espacios chicos, quedó en claro que además de los chispazos de Houseman y las ráfagas de inspiración que de tanto en tanto exhibe Alvarez, a Colo Colo le sigue penando la ausencia de una dupla que siempre le dio buen resultado: Vasconcelos - Caszely, O Caszely - Vasconcelos, si usted así lo prefiere.

Porque todo quedó reducido a un par de dribling cortos vivísimos de Houseman y a lo que intentara hacer Alvarez, que tuvo el gol de la victoria en el minuto 60, cuando se le fue por la izquierda a Vildósola y eludió el cierre de Gasparini con un túnel excelente. Falló en el finiquito. Tiró al segundo palo, como era de esperarse, pero desviando lamentablemente. Lamentablemente porque hubiera sido un golazo de esos que en el campeonato chileno se ven de tarde en tarde.

Así que pudo ganar Colo Colo. Pero también pudo ganar al final Magallanes. Fue cuando en el minuto 89 un bote superó la intercepción de Oscar Rojas, escapó Juan Rojas y su centro dejó solo a Marcoleta frente a Roberto Rojas, que se jugó la cabeza yendo a los pies del atacante, neutralizando en el instante justo para evitar una derrota que, a esas alturas, hubiera sido inapelable.

Texto: EDUARDO BRUNA
Fotos de C. Fénero, J. Donoso, J. Meneses y Verónica Yurisić.

Las penas blancas

Es cierto que los camarines del estadio "El Bosque" son estrechos, pero en la prolongación de la espera de los periodistas en la puerta del equipo albo había algo más que una simple cuestión de comodidad y espacio. Lo dejó en claro José Luis Alvarez cuando al comenzar el análisis de lo que fue el partido dijo apesadumbrado: **"Volvimos y esto era un funeral. Nos dolió haber empatado el partido y, sobre todo, haber jugado tan mal".**

Cuestión que ratificaba Pedro García, director técnico albo, que en sus palabras reconocía implícitamente que la autocrítica se había hecho inmediatamente después de regresar de la cancha. **"Hay empates y empates. Contra Naval no terminé molesto, porque nos topamos con un equipo que jugó muy bien y que demostró que no en vano marcha invicto. Pero ahora fue distinto. Jugamos mal y las escasas oportunidades de gol no las supimos aprovechar. No estoy desmoralizado, porque existen jugadores y fútbol para mejorar lo realizado, pero lógicamente que tengo que preocuparme sabiendo que nos espera una semana durísima, que comienza el martes** (hoy) **con el encuentro ante Liga Deportiva Universitaria."**

—¿No existe desaplicación en la defensa al reanudarse, sobre todo, el segundo tiempo? Magallanes les empató antes del minuto. Lo mismo había hecho Barcelona en Guayaquil...

—**"Algo de eso hay y trataremos de corregirlo. Ahora, creo que tampoco podemos restarle méritos al delantero que sabe aprovechar ese momento de descoordinación."**

—¿Frente a los ecuatorianos jugará Vasconcelos?

—**"Creo que sí. Incluso ahora él quería jugar, porque siempre quiere hacerlo. Pero yo decidí no arriesgarlo, porque no estaba del todo bien. Hay que pensar que alguna vez dejaremos de contar con Vasconcelos y tenemos que tratar de ganar también sin él, aunque por supuesto sería ceguera no reconocer la importancia que tiene..."**

Houseman contaba así su gol: **"El centro me vino justo. Tuve tiempo hasta para medir el cabezazo. Lástima que después no hayamos aprovechado otras ocasiones que tuvimos".**

Roberto Rojas, el arquero, acotaba: **"De arriba no se vio, pero el disparo de Marcoleta pegó en Oscar Rojas y se desvió lo justo para dejarme corto en la estirada. Sí, claro, al final salvé un gol que nos hubiera costado el partido. Marcoleta quedaba solo y no me quedó otra que jugarme la cabeza: Titubeó y llegué justo".**

Inostroza, con el muslo izquierdo visiblemente contundido, decía: **"Fue un rodillazo, pero no me di cuenta de quien me lo pegó. Me dolía mucho, y fui yo quien le pidió a García la sustitución. Ojalá que alcance a recuperarme de aquí a los partidos por la Copa".**

El vestuario albo poco a poco iba quedando solo. Saliendo del recinto tras saludar a los jugadores, Alejandro Ascuí, el presidente, resumió el sentir de toda la familia alba con una frase dicho a unos amigos que lo esperaban: **"Jugamos bastante mal, pero estamos seguros de rehabilitarnos ante los ecuatorianos".**



Ormeño y su reiterado error: atrás quedó Suazo, pero en lugar de la cabeza levantada buscando al compañero que se destapa intenta otro dribling ante Valenzuela.

LOS SOCIOS SECRETOS DEL "PATO"

Si durante la semana pasada a algún periodista santiaguino se le ocurrió discar larga distancia y pidió concretamente el número 1129 de Quillota, la respuesta del Club San Luis fue siempre la misma:

—"¿Aló, señor? en este instante don Eduardo Silva no está en su oficina. Llegará seguramente como a la una. A esa hora lo encontrará. ¿Dónde está ahora...? No lo sé. ¿De parte de quién? ¿Revista ESTADIO? Perfectamente, señor, le avisaremos que Ud. lo llamó y que volverá a llamarlo más tarde. Hasta luego, señor..."

¿Quién es Eduardo Silva? se preguntará más de algún lector. Vamos a poner de inmediato las cosas en su lugar. Eduardo Silva es el gerente del club San Luis de Quillota. Un gerente múltiple, porque sabe hacer de todo, sabe todo y nada de lo que ocurra en el club, se le escapa. Le dicen sus amigos "Punto" Silva. No sabemos por qué. Pero con punto o sin punto, es el motor de esa ordenada institución futbolística.

Tiene este señor Silva una particularidad. Sabe de fútbol. Entiende el fútbol. Técnica y administrativamente. No le meten goles, según se dice y tiene Singular habilidad para manejar los negocios.

Así se teje la historia.

Volvemos a llamar a Quillota a la una en punto, pero en vano. El señor Silva no fue a la una o pasó fugasmente a la una por su oficina y quizás volverá a las tres.

—"Está muy ocupado con el caso del 'Pato' Yáñez", nos explicó otro dirigente.

—"De eso queríamos justamente hablar con don Eduardo —explicamos— pero como Ud. es dirigente, a lo mejor nos puede contar algo.

—"no sé nada. Todo lo del 'Pato' está en manos del señor Silva y sus abogados. Y ninguno ha contado como va la cosa. Por lo tanto, nada puedo decirle yo, que estoy tan 'colgado' como usted..."

A buen entendedor, pocas palabras. Por lo tanto, descartado el gerente Silva como informante, buscamos otros caminos, para saber todo lo que se debe saber del bullado contrato de Patricio Yáñez.

EMPRESA YAÑEZ Y CIA.

Muchos aficionados piensan que el viaje del "Pato" Yáñez a Europa, fue algo así como una aventura, una reacción decidida después de la negativa de San Luis para que el promisor alero quillotano fichara por Colo Colo o la Católica, que eran los principales interesados en comprarlo.

Nada de eso es exacto. El viaje fue como diría "Chapulín", "fríamente calculado".

De partida, no viajó solo. Lo acompañó y lo ha acompañado en todos sus trámites en España, el abogado Camilo Mori, que debe volver, según nos informaron en su casa, en dos semanas más.



Patricio Yáñez: la vida le sonríe. Debutó por Valladolid en España y sacó aplausos.

Vuelve Mori, pero el "Pato" Yáñez se queda en el Real Valladolid.

Tampoco fueron a tantear fortuna, ni a golpear las puertas de los clubes futbolísticos españoles una por una.

Todo fue planificado como se hace en una empresa seria y moderna. El capital de esta sociedad, son los bototos y la destreza del Pato Yáñez, que es naturalmente el principal socio, algo así como el socio capitalista porque es el único que sabe pegarle con habilidad a la pelota. Otro socio es el abogado Camilo Mori, porque no es por bolitas de dulce que un abogado deja botado su bufete durante más de un mes, sin importarle los clientes que tiene o los que pueden llegar a su despacho. El tercer socio es nada menos que el club San Luis de Quillota, representado por su presidente y por su gerente "Punto"Silva. El cuarto, es el promotor español José María Minguella que ha realizado últimamente las más espectaculares transferencias a nivel europeo y que aprovecha perfectamente la influencia y la llegada que le otorga la revista "Don Balón" de la cual es uno de sus propietarios. Un quinto socio, que también estaría representado por el abogado Mori, es un poderoso grupo económico que tiene sus tentáculos en toda clase de actividades nacionales, incluso periodísticas.

Una empresa maneja los intereses y el futuro del gran puntero. San Luis no pierde mucha plata, porque también entró en el negocio.

Como en los cuentos de hadas, todo salió perfecto. Yáñez dijo que se había cumplido el sueño de su vida y que en esa vitrina gigante, mostrará su real capacidad.

Con ese respaldo, no le puede extrañar a nadie, que Yáñez se haya paseado por España como por el patio de su casa y que haya tenido todo el tiempo necesario para abrochar su transferencia.

Las noticias de los cables, no son muy claras en lo que se refiere a sus primeras conversaciones con el club Barcelona. Según dijo Ricardo Machin, jefe de prensa del más poderoso club ibérico, a Yáñez ya lo conocían y estaba entrenando con el plantel de Barcelona Atlético, club de segunda división, filial del Barcelona.

A fines de agosto, dijo Machin que la institución catalana estaba interesada y que la junta directiva resolverá.

—**¿Jugará por Barcelona?** le preguntaron los periodistas.

—"En principio no."

—**¿Y por Barcelona Atlético?** insistieron.

—"En principio sí."

—**¿Cuánto será el monto de la transferencia?**

—"Es una norma general del club no dar cifras de sus contrataciones, pero será conveniente para ambas partes..."

EN VALLADOLID

Los hechos, de acuerdo a estas informaciones cablegráficas y otras de tipo privado que recibieron los socios de la empresa, se precipitaron el 31 de agosto. Esa noche, a las 20 horas, se firmó el contrato y se aprobó la transferencia de Patricio Yáñez, 21 años, jugador de San Luis de Quillota de Chile al Real Valladolid. El "Pato" jugará dos años por el club español y al término de esa fecha su contrato quedará en poder del grupo de empresarios chilenos.

José María Minguella, que firmó en nombre de la empresa "Pato" Yáñez, fue mucho menos misterioso:

—"Firmamos el contrato con Valladolid, porque es mucho mejor que Yáñez juegue de inmediato en primera división y no en segunda. Valladolid es un equipo que se ha reforzado (contrató 5 elementos nuevos entre los que figura el chileno, 2 extrajeros y 2 españoles), y ya el año pasado cumplió una buena actuación pues remató en el noveno lugar de la tabla. Creo que Yáñez será una gran solución en la ofensiva del fogoso equipo albivioleta (tiene camiseta blanca con rayas verticales de color violeta).

—**¿Y económicamente fue un buen negocio?**

—"Satisfactorio, especialmente al jugador. Yáñez quedará en una vitrina inmejorable, en un equipo integrado en su mayoría por elementos jóvenes, veloces como el "Pato" que pueden ser la sensación del campeonato".

—**¿Y los demás socios están conformes?**

—"Yo manejo los intereses de un grupo de personas que están preocupados por el futuro de Yáñez. Eso es lo que interesa. Y el acuerdo es ventajoso para todos".

—**¿La cifra es muy gorda?**

—"Dentro de lo normal. Insisto que es un acuerdo sensato. Debe estar cerca de los 300 mil dólares. Además, el sueldo del jugador es bueno".

Según Alfredo Asfura, promotor y ex gerente, lo más que pueden haber conseguido por el pase, son 300 mil dólares. Y esa cifra, a su juicio, es excelente.

No deben pensar lo mismo los dirigentes de San Luis de Quillota, aunque sigan en la sociedad. Durante casi dos temporadas, Patricio Yáñez en Chile fue la figura más cotizada y para evitar su éxodo, San Luis le puso un precio prohibido: 800 mil dólares por el pase. Después del Mundial, pensaban subirlo a un millón de dólares.

Como en el Mundial, Chile se saco un cero y "Pato" también, lo del millón de dólares fue algo así como una fantasía. A pesar de eso, a la vuelta del Mundial, San Luis de Quillota hizo con Yáñez la del "perro del hortelano". No lo quiso transferir a los medios chilenos y rechazó la oferta de Colo Colo y la Católica. De Colo Colo no sabemos cuánto ofreció, ni como lo iba a pagar, pues la Televisión Nacional, no está para hacer nuevas inversiones futbolísticas. Pero la Católica, concretamente, ofreció 600 mil dólares. Y esa cifra fue rechazada por los canarios quillotanos.

—¿Cómo se conformaron ahora con sólo 300 mil dólares o parte de los 300 mil dólares? ¿Dónde está la trampita? ¿O cuál es su parte en la "Sociedad explotadora Yáñez y Cía. Limitada"?

CUENTO DE HADAS

Volviendo la jugador chileno, la historia tiene a continuación capítulos como de los cuentos de hadas.

Yáñez se integró al plantel del Valladolid el miércoles primero de septiembre.

Fue presentado a los jugadores por el entrenador Felipe Mesones (argentino nacionalizado) y tuvo cálida acogida. Esa mañana se sumó a las prácticas de gimnasia y en la tarde alistó como puntero titular en un match de entrenamiento frente a un equipo de tercera división.

Debutó, como se dice, con el "pie derecho". Valladolid ganó 3 tantos por 0 y los 3 goles los anotó el "Pato" Yáñez. Los asistentes lo aplaudieron y los periodistas lo asediaron.

El entrenador Mesones dijo:

—"Me causó excelente impresión. Es un puntero veloz y penetrante que necesitamos. Vamos a pedir su pase para que juegue el domingo frente a Real Madrid."

Los hechos se precipitaron. Valladolid pidió cablegráficamente el pase a la Federación chilena. El viernes 3, la Federación en un telex, envió la autorización respectiva. Decía la nota:

—**"Autorizamos transferencia internacional del jugador Patricio Yáñez Candia para Real Valladolid. San Luis de Quillota dio su conformidad: Jugador podrá ser convocado a integrar la selección nacional si fuera necesario, de acuerdo a las cláusulas del contrato."**

Ese fue el punto final.

SUEÑO CUMPLIDO

¿Qué dijo mientras tanto Patricio Yáñez?

—"He cumplido uno de los mayores anhelos de mi vida. Deseaba jugar en un club de primer división del fútbol español, una de las mejores vitrinas del mundo. Aquí podré mostrarme en un escenario gigantes, frente a los mejores equipos de Europa y codearme con los astros del fútbol mundial.

—**"¿Podrá adaptarse?"**

—"Creo que sí. En estas semanas previas, me he acostumbrado al sistema de vida sin extrañar nada. En lo futbolístico, tengo confianza en que voy a triunfar. No puedo desperdiciar esta oportunidad. Sé también que lograré una situación que en Chile jamás la habría conseguido. Soy joven, soltero y tengo ganas de ser un triunfador.

—**¿Viajará a Chile?**

—"Ahora creo que no. Debo integrarme al equipo. Aquí no se puede flojear, hay que trabajar. Me quedaré solo, pues no traeré a nadie de mi familia. Soy bien grandecito y debo "apechugar". Tal vez en las vacaciones, volveré a Chile y a mi ciudad."

Después del primer entrenamiento y de recibir las primeras felicitaciones a nivel español, el "Pato" dio rienda suelta a su emoción:

—"Partí bien, partí bien... con el pie derecho. Yo sé que es un entrenamiento no más, pero me fue bien y metí tres goles de gran factura..."

—**¿Con su estilo?**

—"Bueno, con mi velocidad. Me hicieron pases en profundidad y los aproveché..."

—**¿Sus compañeros estaban contentos?**

—"Fueron cordialísimos. Hay excelentes jugadores. Creo que el año será excelente para el equipo".

—**¿Qué le dijo el técnico?**

—"Estaba satisfecho. Me dijo que pediría al club que apresuraran el pase para colocarme el domingo. Ojalá todo salga bien y pueda jugar. Da confianza el DT. Habla poco, pero cuenta con la estimación de todos los jugadores..."

Desbordó cuando quiso, propició un penal y se fue entre aplausos:

YAÑEZ LOS ASOMBRO A TODOS

Cuando salió se llevó una ovación como no la había escuchado nunca.

Desde los cuatro costados del "José Zorrilla", de Valladolid, surgió el aplauso primero cálido que después fue catarata a su paso hacia los vestuarios. Patricio Yáñez había hecho un debut del que sólo son capaces algunos elegidos. Salió en el minuto 22 de la segunda etapa, cuando el entrenador argentino español, Felipe Mesones, decidió excluirlo en vista de su creciente cansancio.

Después diría: **"Sí, estaba previsto que abandonara antes de tiempo. Físicamente no estoy en un ciento por ciento de mi capacidad y además el partido fue muy intenso".**

La prensa española fue a ver al Real Madrid a Valladolid y terminó viendo al equipo local. Y un debut que pasará a la historia por lo exitoso. Patricio Yáñez fue el mejor delantero, no sólo de su equipo, sino de la cancha. "Mareó" a su marcador, propició las mejores cargas de su equipo y culminó su faena dentro el área para el penal que convirtió el hondureño Gilberto Yearwood.

Entonces, con el 2-0 arriba, pareció que el Valladolid derribaría al gigante en su feudo. Pero si el equipo local perdió a su mejor figura producto del prematuro agotamiento, el Real vio renacer sus esperanzas con la crecida de Uli Stielike, su "líbero". El fue quien hizo el primer descuento y el gol del empate, cuando se jugaba el último minuto de juego.

Valladolid perdió un punto casi con el pitazo final.

Pero nadie se entristeció mucho. Había sido ante el Real, eterno candidato al título de liga.

Y además había ganado una estrella: Patricio Yáñez.

la jornada

PRIMERA DIVISION

RESULTADOS 8ª Fecha, 1ª Rueda

COBRELOA (3) Siviero (p) E. Gómez y Letelier
ARICA (0)

MAGALLANES (1) Marcoleta
COLO COLO (1) Houseman

NAVAL (2) T. Díaz
ATACAMA (0)

IQUIQUE (2) Solís y Francino
PALESTINO (1) Román

LA SERENA (1) Torino
RANGERS (0)

STGO. MORNING (1) Toro
O'HIGGINS (1) J.C. Orellana

AUDAX ITALIANO (0)
UNION ESPAÑOLA (2) Neuman (p) y Casali

U. CATOLICA (2) Valentini
U. DE CHILE (3) Hoffens y Castec (2) (1p)



Paulatinamente Unión Española ha subido su rendimiento y ya se siente más lejos de la zona baja. Audax Italiano lo comprobó en el preliminar dominical.

PRIMERA DIVISION CAMPEONATO OFICIAL Nº 50 1982	A. ITALIANO	ARICA	ATACAMA	COBRELOA	COLO COLO	IQUIQUE	LA SERENA	MAGALLANES	NAVAL	O'HIGGINS	PALESTINO	RANGERS	STGO. MORNING	U. ESPAÑOLA	U. CATOLICA	U. DE CHILE	CAMPAÑA CUMPLIDA							
																	PARTIDOS				GOLES		UBICAC	
																	J.	G.	E.	P.	F.	C.	PTS.	LUG.
A. ITALIANO		2x0	2x3		0x2			1x1	1x2	2x1				0x2		1x2	8	2	1	5	9	13	5	13º
ARICA	0x2			0x3			2x1			1x3	1x0	2x0	0x0	2x0			8	4	1	3	8	9	9	7º
ATACAMA	3x2			x			0x0		0x2		2x1	2x0	2x0		0x0		7	4	2	1	9	5	10	4º
*COBRELOA (1b)		3x0	x		0x1	7x0		5x1	0x0						2x0	0x1	7	4	1	2	17	3	10	4º
*COLO COLO (2b)	2x0			1x0			2x0	1x1	0x0		2x3		2x0		x		7	4	2	1	10	4	12	3º
IQUIQUE				0x7				0x0	1x2	0x1	2x1	1x0		1x0	1x3		8	3	1	4	6	14	7	9º
LA SERENA		1x2	0x0		0x2			0x2		1x1		1x0		1x2		1x3	8	1	2	5	5	12	4	14º
MAGALLANES	1x1			1x5	1x1	0x0	2x0		1x2				0x0		0x1		8	1	4	3	6	10	6	12º
NAVAL	2x1		2x0	0x0	0x0	2x1		2x1					2x0		2x2		8	5	3	0	12	5	13	2º
O'HIGGINS	1x2	3x1				1x0	1x1				0x1	3x2	1x1	3x1			8	4	2	2	13	9	10	4º
PALESTINO		0x1	1x2		3x2	1x2				1x0		0x0		0x0		1x1	8	2	3	3	7	8	7	9º
RANGERS		0x2	0x2			0x1	0x1			2x3	0x0			2x7		1x5	8	0	1	7	5	21	1	16º
STGO. MORNING		0x0	0x2		0x2			0x0	0x2	1x1					3x3	0x2	8	0	4	4	4	12	4	14º
U. ESPAÑOLA	2x0	0x2				0x1	2x1			1x3	0x0	7x2				3x7	8	3	1	4	15	16	7	9º
*U. CATOLICA (1b)			0x0	0x2	x	3x1		1x0	2x2				3x3			2x3	7	2	3	2	11	11	8	8º
*U. DE CHILE (1b)	2x1			1x0			3x1				1x1	5x1	2x0	7x3	3x2		8	7	1	0	24	9	16	1º

* Puntos de bonificación obtenidos en el Campeonato "Polla Gol" 1982.



Siviero: en Calama nunca falla.

MAXIMOS GOLEADORES

PRIMERA DIVISION

Con 8: Héctor Hoffens (U.Ch.)

Con 7: Jorge L. Siviero (Cobr.)

Con 5: Miguel A. Gamboa (U.Ch.) y Juvenal Vargas (O'H.)

Con 4: Héctor Arriaza (Nav.), Julio Osorio (C.C.), Juan C. Letelier (Cobr.) y Jorge Neumann (UE)

SEGUNDA DIVISION

Con 12: Caupolicán Escobar (Tr.).

Con 7: Venegas (Lin.), Barraza (Coq.) y Fabres (Cobr.).

Con 6: Naveas (Ant.), Salinas (SL), Arce (Ñ), Turén (SAU), Bonhomme (FV) y Ponce (Col.)

Con 5: Salgado(Cobr.), Pérez (TR), Covarrubias (GC), Santis (ULC), Dos Santos (TF), Garrido y Daller (W) y H. Italiano (LSCH).

SEGUNDA DIVISION

Campeonato Oficial 1982

RESULTADOS:

16ª Fecha, 1ª Rueda

HUACHIPATO	(1) Mena
TALAG. FERROV.	(0)
TRASANDINO	(1) Monsalve
COBRESAL	(0)
GREEN CROSS	(3) Olivares, Díaz y Coronel
U. LA CALERA	(2) Herrera
OVALLE	(0)
EVERTON	(2) Aravena y Zamora
CONCEPCION	(2) Avilés (a.g.) y Campos
FDEZ. VIAL	(2) Bonhomme y Ovando
WANDERERS	(1) Núñez
COQUIMBO	(2) Araya y Barraza
ANTOFAGASTA	(4) Olivos (2), Lobos y Bustos
IBERIA	(1) Pérez
SAN LUIS	(0)
U. SAN FELIPE	(1) Pérez
SAN ANTONIO	(3) Miranda (2) y Turén
L. SCHWAGER	(0)
COLCHAGUA	(3) Mosquera (2) y Ponce
ÑUBLENSE	(0)
MALLECO	(2) Muñoz y Villagra
LINARES	(1) Pacheco

POSICIONES	Ptos.
Antofagasta	27
* Trasandino (1b) (1pp)	22
San Antonio	22
Unión San Felipe	21
* Cobresal (1b)	19
Fernández Vial	19
*Everton (2b) (1pp)	19
Wanderers	18
Coquimbo Unido	18
Unión Calera	17
Lota Schwager	17
Concepción (1 pp)	16
Green Cross	15
Ovalle	14
Ñublense (1pp)	13
San Luis	12
Linares	12
Huachipato	12
* Colchagua (1b)	12
Malleco Unido	10
Talag. Ferrov.	9
Iberia	9

(*) Puntos de bonificación obtenidos en el Campeonato "Polla Gol" 1982.
(1pp) Un partido pendiente.

TERCERA DIVISION

Campeonato Oficial 1982

RESULTADOS:

5ª Fecha, 2ª Rueda

GRUPO "A"

GRAND PRIX (2) Iturrieta
Quintero Unido (3) Fernández (2) y Hernández
GRAL. VELASQUEZ (1) Cancino
IVAN MAYO (2) Baeza
C. Doñihue (2) Carvacho y Romero
TRIC. MUNICIPAL (3) Reyes, Bertolini y Aravena
LAUTARO BUIN (3) S. Rubio y C. Muñoz
DEPTVO. PEUMO (0)
DEP. MAIPO (2) González y Méndez
S. LO MIRANDA (0)
CONCON NATIONAL (1) Bórquez
DEF. CASABLANCA (0)

POSICIONES	Ptos.
Lautaro Buin y Super Lo Miranda	21
Concón National y Tric. Municip. Paine	20
Quintero Unido, Gral. Velásquez Sn. Vicente	19
Grand Prix de Maipú	18
Iván Mayo V. Alemana	16
Deportes Maipo	15
Deportivo Peumo	12
Defensor Casablanca	9
Cultural Doñihue	2

MAXIMOS GOLEADORES: Luis Martínez (Lautaro) y Bugueño (Q.U.) con 11.

GRUPO "B"

ATLETICO MOLINA (1) Vargas
INDEP. CAUQUENES (0)
MUNICIP. TALAG. (1) Aguilera
D. TEXTIL TOME (1) Espinoza
LICEO CURICO (1) Serrano
DEP. LAJA (1) García
ATLETICO CAUPOLICAN (0)
CAMPOS DE BATALLA (0)
DEP. VICTORIA (0)
CURICO UNIDO (1) L. González
DEPTVO. PARRAL (1) Cancino (p)
U. COMERCIO (2) Lillo y González

POSICIONES	Ptos.
Unión Comercio, Sta. Cruz	24
Curicó Unido	23
Deportes Laja	22
Atlético Caupolicán, Rengo	19
Deptvo. Parral, Deportes Victoria y Municp. Talagante	15
D. Textil Tomé y Liceo Curicó	14
Indep. Cauquenes	11
Atl. Molina y Campos de Batalla, Maipú	10

MAXIMO GOLEADOR: Herminio Parraguez (M. Talag.) con 11.

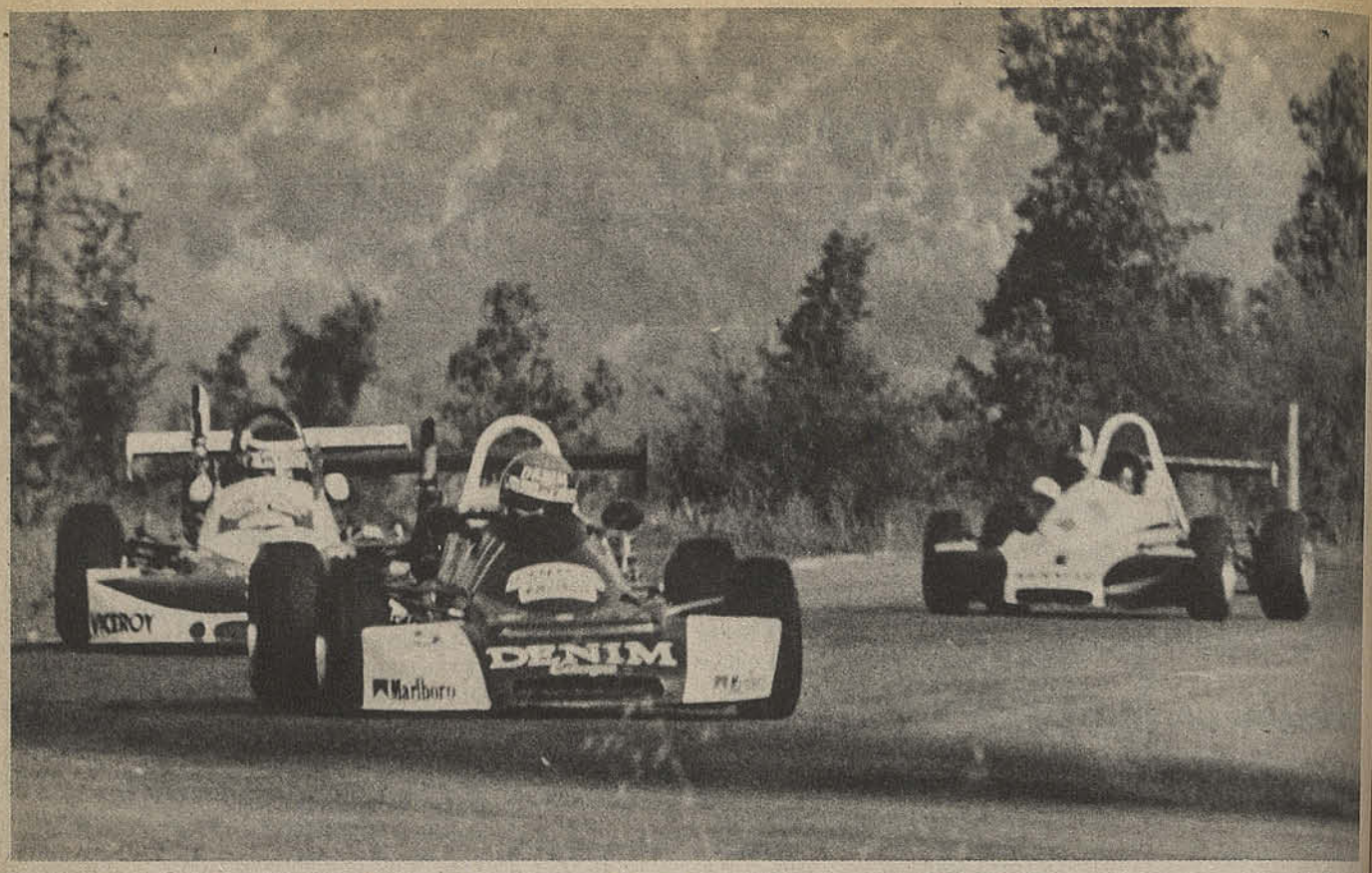

Primera fecha Copa Lan Chile

RIDOLFI SE COBRO REVANCHA

Juan Carlos Ridolfi hizo suya la jornada sabatina en Las Vizcachas, dejando en su camino a la dupla Bengolea-Schmauk.

Fiesta tuerca en Las Vizcachas.

Velocidad al tope con la presencia siempre embrujante de los autos de Fórmula 4 y las potentes y rapidísimas super motos.

Una nueva jornada mecánica en el enclave deportivo ubicado en el Cajón del Maipo, ideal para compartir este soleado mes de septiembre que comienza.

Pero apartándonos de lo netamente bucólico, vamos a las expectativas que durante toda la semana se habían vivido en las distintas escuderías.

El sábado marcaba el inicio de la Copa Lan Chile. Era la primera etapa y nadie pretendía otorgar ventajas, teniendo en cuenta que ya efectuada la Copa Federación, sólo quedaban ocho fechas para determinar al Campeón de Chile en Fórmula 4.

El antecedente previo señalaba el triunfo categórico de la escudería Denim en la disputa de la Copa anterior, colocando a Santiago Bengolea y Alejandro Schmauk en primer y segundo lugar.

Sin embargo, esta nueva historia no tendría los mismos perfiles, por lo menos en la primera fecha corrida el sábado pasado.

En la etapa de clasificación aparecierón los detalles reveladores.

Carlos Polanco, de Renault, logró la "pole position", cronometrando 44 segundos 83 centésimas. Alejandro Schmauk, de Denim, obtuvo la segunda posición, a sólo 2 centésimas de Polanco.

Entre Denim y Renault parecía ser la disputa, aunque amanazante se veía a Juan Carlos Ridolfi, de Viceroy, largando en la cuarta ubicación.

SEMAFORO VERDE

Ubicados los 12 coches en la grilla de largada, tras la vuelta de reconocimiento se encendieron las luces verdes del semáforo. Se iniciaba la primera fecha de la Copa Lan Chile, con un total de exigentes 40 giros al circuito de mil 609 metros.

Salieron veloces los autos y en la primera pasada por la línea de meta, Schmauk punteaba (¿se estaba repitiendo la historia...?). Segundo marchaba Polanco. Tercero se ubicaba Ridolfi.

Entre el segundo y tercer giro comenzaron las anécdotas de esta prueba

Carlos Polanco se despistó, recorriendo con su máquina varios metros sobre terreno disparejo. Volvió a la pista, pero con la trompa del auto bastante averiada, por lo

En los primeros giros se mantenía en punta A. Schmauk y ya se notaba el asedio de Juan Carlos Ridolfi.

que debió ingresar a pits, abandonando posteriormente. Ridolfi aprovechó la oportunidad para colocarse en segundo lugar, asediando al puntero.

Santiago Bengolea, por su parte, había tenido problemas para la puesta a punto de su auto. Estos defectos de preparación se repitieron en los primeros giros, debiendo el piloto ingresar a boxes, para solucionar la dificultad.

Al cumplirse ocho vueltas de carrera, continuaba Schmauk en punta, seguido de Ridolfi y más atrás Santander. Solucionados momentáneamente sus problemas, Bengolea había retornado a la pista.

Lo exigente de la prueba quedaba confirmado por las deserciones. Al enterar los pilotos 16 vueltas, sólo quedaban siete coches en carrera.

ATACA RIDOLFI

Entre la vuelta 18 y la 19, Juan Carlos Ridolfi comenzó a estructurar su revancha. Logró pasar a Schmauk, apoderándose del primer lugar.

La casi tragedia comenzaba, a su vez, para el equipo Denim. En el giro 20 Santander también adelantó a Schmauk, relegándolo al tercer lugar.

El golpe de gracia vino cuando faltaban 17 vueltas. Ante insolubles problemas, Santiago Bengolea debió abandonar.

El trabajo consistente de Ridolfi comenzaba a dar frutos. Su máquina aguantó el esfuerzo de los 40 giros, permitiéndole cruzar triunfador la meta.

En segundo lugar lo escoltó Santander y tercero se ubicó Schmauk.

La revancha de Ridolfi se había realizado.

Texto: MIGUEL ANGEL MOYA
Fotos: Philip Karich



Juan Carlos Ridolfi en el podio, saboreando la revancha. Lo escolta Sergio Santander.

"Estar en Punta"

Juan Carlos Ridolfi, el joven piloto del equipo Viceroy, paladeó el sabor del triunfo el sábado pasado.

Era la reconfortante revancha para lo sucedido en la disputa de la Copa Federación, donde debió resignarse ante la supremacía de la escuadra Denim.

Después de la entrega de premios y un poco más calmado, nos explicó cómo enfrentó la carrera...

"Mi padre (Remo Ridolfi) conjuntamente con Angel Murgo, mi consejero, planificaron muy bien esta carrera. Si yo salía en punta, la idea era tratar de despegarme del pelotón. Si no partía en el primer lugar, trabajar el pelotón desde atrás. Eso fue lo que tuve que hacer. Primero me ubiqué cuarto en la grilla de largada. Partimos vino el despiste de Polanco. Pronto pillé y pasé a Sergio Santander y luego a Schmauk, a quien adelanté en la recta."

—¿Fue difícil mantenerse en punta?

—"No, pues yo seguí manteniendo mi tren de carrera y pienso que los otros disminuyeron su andar. Creo que no podían alcanzarme, pues mi diferencia con el segundo iba aumentando progresivamente. Eso me dio tranquilidad. Además, el auto me respondió perfectamente. Anduvo diez puntos."

—¿Cuáles son los planes futuros?

—"Necesito brindarle la mayor cantidad de triunfos a la Compañía Chilena de tabacos. Gracias a ellos puedo estar en la pista y mi trabajo, por sobre todo, es tratar siempre de **estar en punta**."

UNA MALA JORNADA

También conversamos con Alejandro Schmauk, para conocer las razones de la poco afortunada presentación de su team...

"Lo que pasó es que tuvimos cualquier cantidad de problemas. El viernes se rompió un motor y otro esta mañana. El coche de Santiago (Bengolea) no rindió de acuerdo a lo esperado y el mío, que andaba como bala, de repente perdió potencia. Aún no me explicó por qué."

—¿Podrán recuperarse para las próximas fechas?

—"Pienso que sí, pues correremos con el auto nuevo y esperamos rendir mucho más."

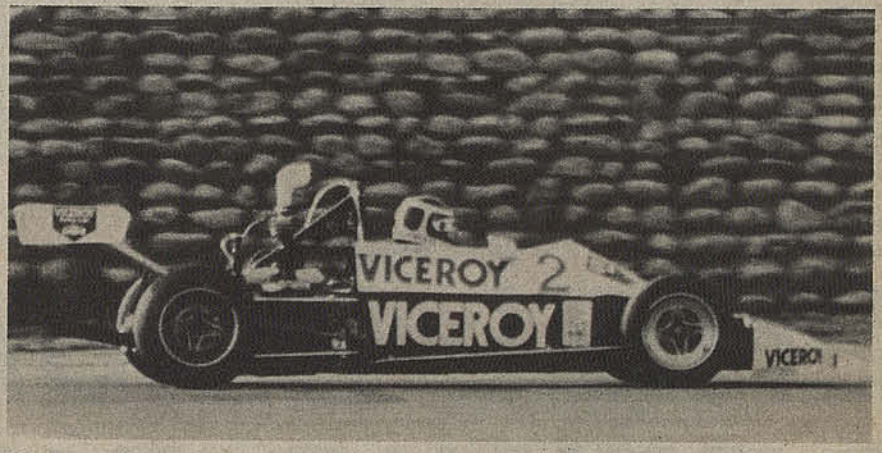

Diez puntos anduvo el auto de Ridolfi, otorgándole la necesaria tranquilidad para ganar.

PRIMERA FECHA COPA LAN CHILE FORMULA 4

		Tiempo total	Promedio	Puntaje
1° Juan C. Ridolfi	Viceroy	30.30.02	126,608 km.p/h	9 ptos.
2° S. Santander	Renault	30.35.76	126,212 km.p/h	6 ptos.
3° A. Schmauk	Denim	30.92.74	122,413 km.p/h	4 ptos.
4° Kurt Horta	Viceroy	31.57.64	120,824 km.p/h	3 ptos.
5° Iván Mesías	Malboro	32.00.00	120,675 km.p/h	2 ptos.

PRUEBA SUPER MOTOS. 20 GIROS

1° Alberto Ellena	Honda	Universidad Católica
2° Jaime Bustamante	Suzuki	Universidad Católica
3° Antonio López	Suzuki	Universidad Católica

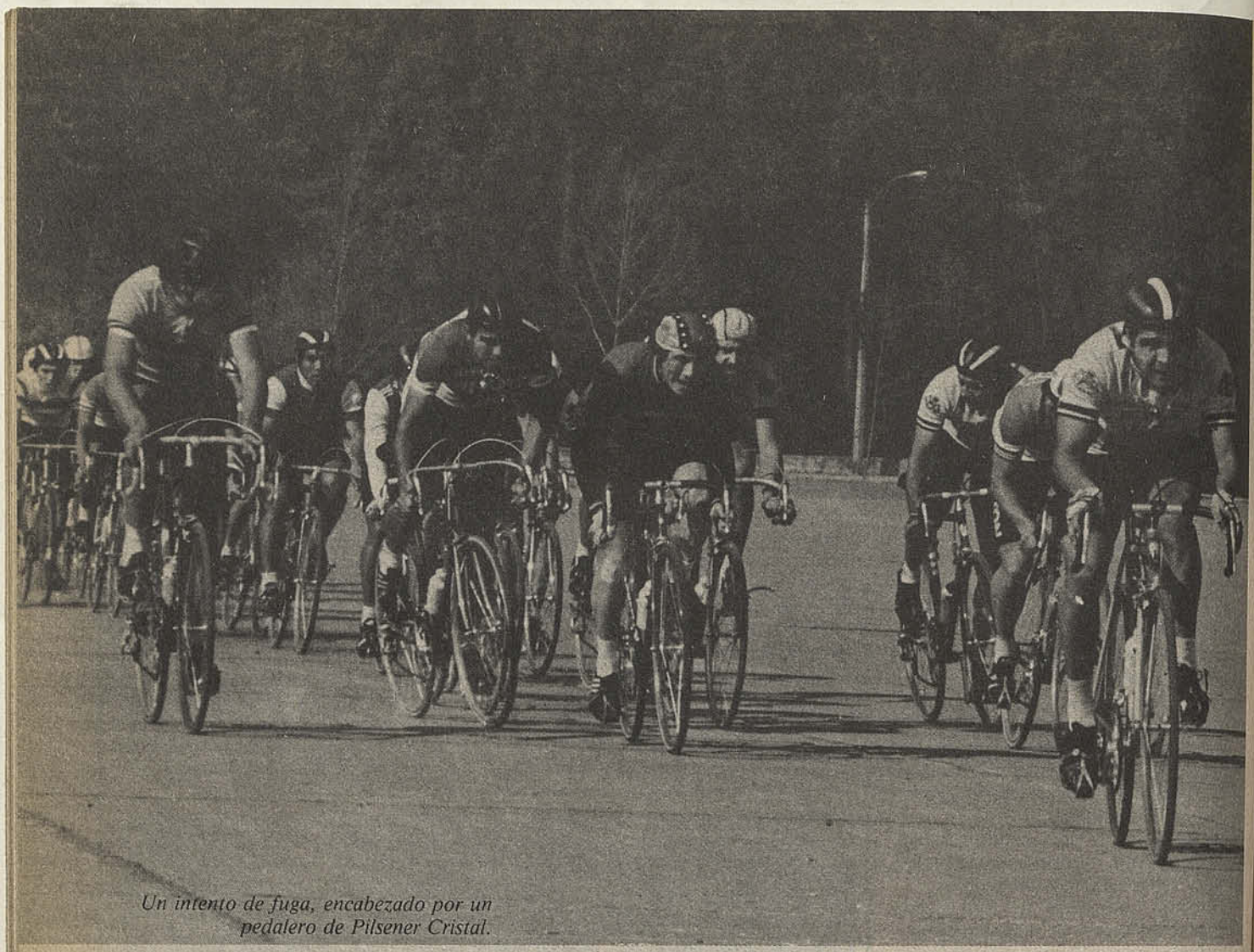

Un intento de fuga, encabezado por un pedalero de Pilsener Cristal.

Circuito Parque O'Higgins

EN EL EMBALAJE DEFINIO RUBIO

El corredor de Las Ultimas Noticias sacó una preciosa ventaja en el embalaje final, aprovechando un descuido de sus rivales.

En el Parque O'Higgins se efectuó el domingo pasado un nuevo confronte ciclístico.

En un circuito de 94,5 metros, con largada y meta en la eclipsE del parque, 52 corredores de la categoría adultos "A" y "B" se hicieron presente en esta prueba que contemplaba 35 giros.

El evento, auspiciado por el Consejo Local de Deportes y Recreación de la Municipalidad de Santiago, contaba con la tuición de la Asociación Región Metropolitana de Ciclismo.

La prueba dominical, aunque parecía levemente disminuida ante la ausencia de los pisteros de Pilsener Cristal, que están compitiendo en Brasil, aseguraba en cambio la incógnita de saber a quien le correspondería el triunfo esta vez.

Al darse la partida, Sergio Salas tomó inmediatamente la punta, acompañado por un corredor de Bicicletas Vargas.

Tal escapada no duró mucho, pues ya en la cuarta vuelta el grupo absorbió a los fugados.

Conforme aumentaba el número de giros cumplidos, diversos corredores se iban alternando en la punta y el grupo rodaba a un promedio de 43 kilómetros a la hora.

Un descuido y Rubio aprovecha para ganar el embalaje final. Mano en alto celebra su triunfo.

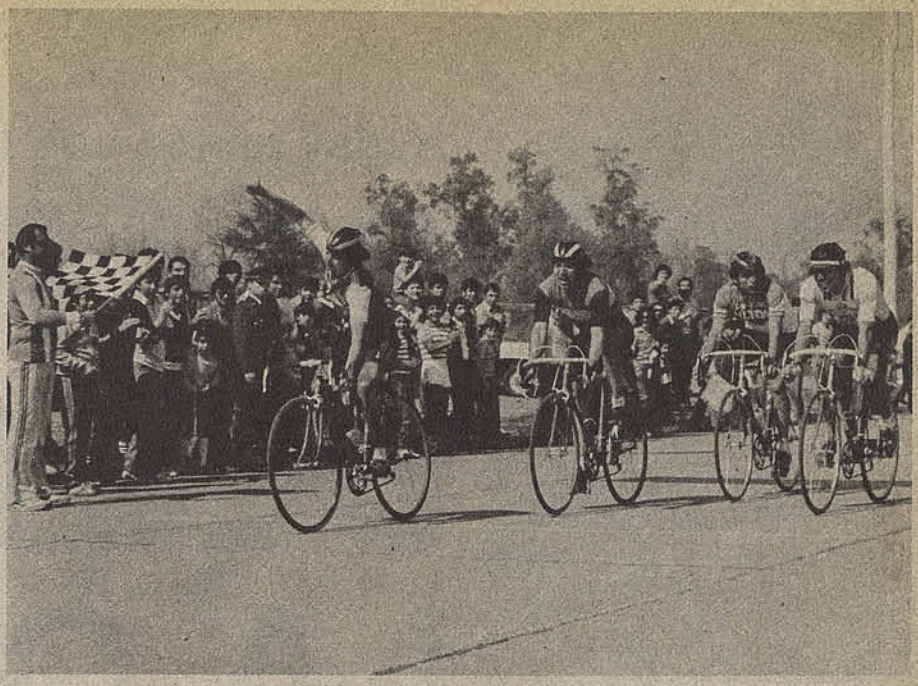

COMIENZA LA FUGA

En el giro 21, una violenta sacudida al grupo permitió que diez competidores se fugaran. Entre ellos iban Aliste, Vásquez, Rubio, J. Bretti, R. Bretti y Carvacho.

Este pelotón empezó a aumentar la distancia con el grupo, faltando nueve vueltas, la distancia entre ambos era de 32 segundos.

Labarca, al pinchar, redujo a nueve el número de los escapados, los que restando 5 vueltas, habían logrado sacarle un minuto de ventaja al grupo.

DESPIERTA EL GRUPO PRINCIPAL

Pronto sonaría la campana, indicando que quedaba una vuelta por cumplir. Ante eso, el grupo aumentó su rodar, acercándose paulatinamente a los punteros.

La ventaja fue decreciendo. Estábamos prontos a observar una posible llegada masiva.

El embalaje diría quién era el más capaz... o el más astuto.

Aliste y Carvacho, de Pilsener Cristal, prendidos en el grupo puntero, trabajaban para colocarse uno de ellos en la punta. Por su parte, los hermanos Bretti, de Hilton, efectuaban similar maniobra. Mientras tanto, el grupo seguía a la caza.

Sonó la campana, se arremolinaron los espectadores junto a la meta. Se iniciaba la lucha final.



Miguel Rubio, de Las Ultimas Noticias, efectuó una carrera inteligente. Atacó en el momento justo.

Entre los frondosos árboles del parque surgió el grupo puntero. Todos se cuidaban, mientras gastaban los últimos restos de energía.

En un descuido, apareció el ímpetu ganador de Miguel Rubio, de LUN. Aprovechó el hueco justo y se coló. Cruzó la meta triunfante, alzando su brazo. En segundo lugar llegó Alejandro Astorga, de Bicicletas Vargas.

El embalaje había sido esta vez para Miguel Rubio, en una llegada que pudo ganar cualquiera. La hizo suya aprovechando el momento justo.

Texto: MIGUEL ANGEL MOYA
Fotos: Joaquín Donoso

Resultados Generales Circuito Parque O'Higgins

1°	Miguel Rubio	Las Ultimas Noticias
2°	Alejandro Astorga	Bicicletas Vargas
3°	Jaime Bretti	Hilton
4°	Sergio Aliste	Pilsener Cristal
5°	Ricardo Bretti	Hilton
6°	Volney Vásquez	Green Cross-Cic
7°	Gustavo Carvacho	Pilsener Cristal
8°	Carlos Marmie	Bicicletas Vargas
9°	Claudio Moreno	Las Ultimas Noticias
10°	Juan Acuña	Bicicletas Vargas
11°	Manuel Aravena	Pilsener Cristal
12°	Miguel Droguett	Las Ultimas Noticias
13°	Manuel Valenzuela	Hilton
14°	Jesús Córdova	Bicicletas Vargas
15°	Miguel Carrasco	Thomas Bata

Categoría Adultos "B"

1°	Alejandro Astorga	Bicicletas Vargas
2°	Carlos Marmie	Bicicletas Vargas
3°	Claudio Moreno	Las Ultimas Noticias
4°	Miguel Carrasco	Thomas Bata

Tiempo total del ganador (Miguel Rubio): 2 horas 13 minutos 51 segundos.
Promedio de carrera: 42 kilómetros 360 metros a la hora.



Salinas: "los caballeros cumplen sus promesas...".

Audax perdió con la Unión pero

SALINAS DESTAPO LA OLLA

Audax Italiano ya se acostumbró a vivir días muy agitados en los que su derrota con Unión Española fue un dato más. Mucho antes, los planteos reivindicativos de sus jugadores exigiendo el pago de sueldos atrasados puso en peligro incluso la presentación misma del equipo. En la cancha sus jugadores no repitieron trabajos anteriores y en un partido muy "tibio" cayeron ante los hispanos. Estos colocaron algo más de agesividad y contundencia y un arquero como Enoch que resistió en definitiva los ataques de Audax. Un 2 a 0 sin mayor historia, como no sea la de agregar otra preocupación a la entidad itálica.

EL "BOMBAZO" DE SALINAS

Sin embargo, el mayor foco noticioso de Audax estuvo en la secuela de un partido contra Unión Española, pero de hace tres meses. Según lo aseverado por Mario Salinas en aquel momento el plantel verde recibió una oferta de incentivo por parte de Universidad Católica, amenazada en ese tiempo por una probable victoria de Unión en la Copa "Polla Gol". El asunto es que hasta el momento de la declaración de Salinas la recompensa no había sido pagada y de ahí la pública inquietud del volante. En la U.C. los dirigentes se mostraron sosprendidos por la especie y tanto Ignacio Prieto como Oscar Lihn, citados en alguna fuente como enlaces prefirieron no hablar. Similar actitud adoptó el técnico de Audax, Hugo Berly.

Las encuestas sobre el tema no se hicieron esperar por que si bien el incentivo es una práctica no penada y de viejo uso en el fútbol profesional, casi siempre se maneja en el silencio. Mario Salinas en tanto asumió plenamente sus declaraciones y no cayó en la tentación del desmentido aunque por dar la cara le llovieron las críticas:

—**"Yo hablé a nombre del plantel y porque de acuerdo al ofrecimiento un amigo mío puso la plata confiando en el pago de ellos. Para mí el incentivo está lejos del soborno y derechamente no es lo mismo recibir un premio por ganar que uno por perder así que no le quise dar un carácter de escándalo al asunto. Lo que pasa es que los acuerdos hay que cumplirlos más aun si se supone que son con caballeros. Por ahí un comentarista radial dijo que yo no tenía criterio al hacer una acusación así, pero lo mío no fue un disparo al lote y yo podría perfectamente taparle la boca con pruebas."**

—¿No temes a algún tipo de represalias?

—"¿Y por qué? Ya te expliqué por qué hablé yo, pero el asunto fue con un equipo entero. No se trata de decir este es culpable o no. Simplemente de pagar algo que se debe." Además, ¿alguien me desmintió?



Casali en el segundo gol de Unión Española a Audax. Otra dosis para aumentar las penas itálicas.


MILO
MILO
MILO
Milo es el delicioso alimento fortificante que ayuda al desarrollo físico e intelectual de niños y jóvenes, gracias a su rico contenido de vitaminas y minerales.
Milo te hace grande
Nestlé
MILO
Alimento Fortificante

Trastienda

LAS COSAS EN SU LUGAR

Al moreno Severino Vasconcelos lo liga una sólida amistad con el ex gerente deportivo de Colo Colo y Universidad Católica, Alfredo Asfura. El controvertido personaje, fue el hombre que tuvo el olfato y la audacia de traerse a Vasconcelos para reforzar al cuadro albo el año 79. Como se dice en "jerga popular", le "pegó el palo al gato".



Vasconcelos: con Asfura hizo un intento en el fútbol español.

El pelucón brasileño se constituyó desde el primer instante en el motor de ese cuadro que ha logrado títulos y se mantiene en el primer plano de nuestro fútbol profesional.

En razón a esa amistad, Vasconcelos cuando supo que Asfura, convertido en "improvisado comentarista" de un canal televisivo iría a España para seguir todas las alternativas del Mundial, se acercó y le pidió concretamente que sondeara el ambiente futbolístico español, porque quería cambiar de aires, conseguir un buen contrato y asegurar así, en forma definitiva, el porvenir de su familia.

Asfura cumplió la misión. Y en cuanto pisó tierra chilena, conversó con Vasconcelos y de paso con su suegro José García, que es uno de los flamantes directores de Colo Colo.

—"Le expliqué a Severino los contactos que hice con un club de primera, de la competencia española. Hablé sólo con españoles. Ese contacto con un club francés, no se quién lo inventó. También le expliqué que los 450 mil dólares que piden los albos es un precio excesivo. El Mundial no fue una buena vitrina para el fútbol chileno. La Selección fracasó y ningún jugador sobresalió como para producir interés. Por lo tanto, un jugador que tenía un precio de 500 mil dólares, bajó de un viaje a 100 mil y punto. Le dije a Vasconcelos que para los españoles él era un jugador del fútbol chileno y que por lo tanto, para conseguir un contrato había que bajar la puntería. Esa ha sido toda la gestión que hice para mi amigo".

—¿Y cómo explica los términos despectivos de Ascuí y otros dirigentes de Colo Colo?

—"Bueno, acabo de salir de la oficina de Ascuí con quien hablé ese asunto. Yo no me he andado ofreciendo para hacer este contacto. Me lo pidió un amigo y a los amigos hay que tratarlos como tales. Toda esta película se la conté al señor Ascuí, insistiendo que José García sabía lo mismo y yo pensaba que lo había informado. Ascuí me dijo que los periodistas lo habían tergiversado y que jamás se había expresado en forma hiriente. Bueno, eso por lo menos me deja más tranquilo...".

"NI FU NI FA"

Eugenio Jara, es un tranquilo y eficiente entrenador del club Magallanes. Jamás busca publicidad, jamás se adelanta para que los periodistas lo consulten y se dedica silenciosamente a su trabajo, que en el club albiceleste ha resultado siempre eficiente.

Como es hombre criterioso, sabe hacer en el momento oportuno la autocrítica de su desempeño, de su equipo y hasta del fútbol en general.

Hacemos todo este recuento de cosas, porque Jara rompió la semana pasada su silencio e hizo un enfoque perfecto del fútbol que se está jugando en estos momentos en las canchas chilenas.

—"Yo no sé que pasa, pero la última fecha fue la peor de todas las que se han disputado en el torneo. No hubo goles, ni hubo fútbol. Nadie jugó bien. Ni siquiera los punteros. El partido entre Cobreloa y Colo Colo fue muy malo. El planteamiento defensivo del equipo nortino no se justifica, si tiene tan buen plantel. Nuestro fútbol está sufriendo por estas situaciones.

Tal vez la culpa la tengamos los entrenadores. Nos estamos pasando de vivos. En cada partido se ensayan sistemas distintos y no tenemos jugadores relevantes para hacer semanalmente cosas nuevas. Los brasileños que son inmensamente superiores a nosotros, juegan siempre de la misma manera frente a cualquier equipo. Tienen un estilo absolutamente definido.

Nosotros, a nivel de Selección y a nivel de clubes, no somos "ni fu ni fa".

Eugenio Jara: un entrenador que dice la verdad.



TRES "PRESIDENCIABLES"

Podrá parecer extraño, pero la futura elección del fútbol profesional ha desplazado al campeonato oficial, en las preferencias de los miembros de la familia del fútbol.

La elección será en noviembre, pero ya se están produciendo los contactos entre dirigentes, para ir afinando las listas y buscando los nombres de los que quieren sacrificarse por dos años.

Lo curioso es que no sólo los dirigentes están "metidos en el baile". También lo están los jugadores, que son los peones del asunto, pues su futuro, mejor o peor, está estrechamente ligado a la lista que triunfe.

Estos tiene perfecto derecho a matricularse en la pelea. Tres nombres, que en el fútbol se mencionan como los viejos cracks, se vienen repitiendo con persistencia. Dos ya han sido presidentes de la Central de Fútbol y su paso por esa institución, dejaron buenos recuerdos. Nicolás Abumohor, dinámico industrial y empresario de mucho fuste, es el pingo de los clubes de colonias. Juan Goñi, ex dirigente de Colo Colo, vicepresidente de la FIFA, y único dirigente chileno que ha volado más alto a nivel internacional, es otro nombre que barajan los clubes de centro y de provincias. Y Rolando Molina, que ya perdió una vez frente al ibérico Alonso, es otro que repunta con el apoyo de los universitarios. Los tres se dejan querer, pero no se pronuncian todavía.

Han dicho que el fútbol no les interesa, pero como dirían un fanático de las galerías: "a otro perro con ese hueso".



Rolando Molina: es uno de los dirigentes avesados que tiene ganas.

ELISEO Y LAS CHIVAS

Cualquiera similitud entre los dos personajes, es pura coincidencia. Cuando Elías Figueroa integró la Selección chilena, un importante rotativo contrató sus servicios para que escribiera una columna desde el sitio del suceso.

Don Elías comenzó su trabajo desde "Pinto Durán", el lugar de una larga concentración en Santiago, y después desde el "Colegio de Meres", en la ciudad de Oviedo, en España. Quien se haya dado el trabajo de leerlas o quien goce de buena memoria, debe recordar que destilaba optimismo, que ponderaba el sistema de trabajo, que descalificaba adversarios y que la potencialidad del cuadro criollo y la garra que derrocharían en la cancha, iba a transformar al equipo rojo en la sensación del Mundial español.

Como en la vieja canción española de que "no había toro, ni había arena", falló el sistema de trabajo, se agrandaron los rivales, fracasaron las piezas claves, se esfumó la potencialidad y la garra se quedó en casita.

Durante esta temporada, el piloto Eliseo Salazar, aparte de conducir su bólido alemán ATS, hacer algunos paseos espectaculares, le ha tocado escribir sus experiencias en una columna periodística para el mismo rotativo santiaguino. La historia ha vuelto a repetirse. Quien se dé el trabajo de leer las epístolas de Eliseo, se dara cuenta cabal de que la mala suerte se ha ensañado con nuestro campeón de la velocidad. A veces, algún torpe conductor se le pone en el camino; otras veces, se le suelta un alerón; en casi todas las carreras los neumáticos se gastan antes de tiempo; el chasis no funciona o el coche es demasiado pesado, en fin, no faltan las chivas.

El otro piloto ATS, que es un alemán como los dueños de la escudería, tiene el mismo auto, tal vez un poco mejor, pero no sabemos que se queje tanto.

Decimos estas cosas muy a tiempo porque nadie duda que Eliseo es un notable piloto y que costará un buen tiempo para que salga otro con su temple y su audacia.

Pero a la gente no le gusta que siendo el "rey de la velocidad" en Chile, se esté transformando en el "rey de las chivas".

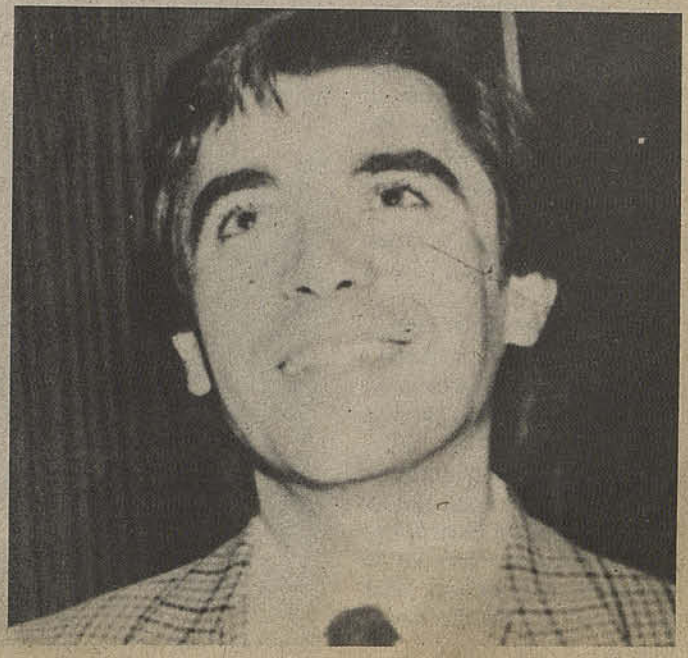

Eliseo Salazar: le dio por escribir, pero mete muchas "chivas".

Trastienda

EL FUTBOL Y LA DIGEDER

El fútbol es incuestionablemente un deporte de masas. Un gol electrizante tiene la virtud de hacer levantarse simultáneamente a mil, diez mil, cincuenta mil espectadores eufóricos que aclaman a sus ídolos con pólvora en los bototos. Eso ocurre en los grandes partidos.

O en los buenos partidos, donde los equipos y los 22 hombres se juegan la vida tras puntos, que para sus pretensiones, resultan vitales.

En Chile en estos momentos, eso está faltando. Falta fuerza, falta garra, falta entrega.

Lo dicen los expertos, lo dicen los críticos, lo piden los dirigentes máximos. Es una forma práctica para hacer olvidar el fracaso del equipo seleccionado en el Mundial de España y conseguir la vuelta de los fanáticos a los estadios.

Desgraciadamente, en este último tiempo, esto no ha ocurrido. El fútbol se ha vuelto calculador por dos razones. Los entrenadores no arriesgan para no perder el punto y sus esquemas son absolutamente defensivos. Y los jugadores no se entregan en forma total, porque la mayoría están sufriendo problemas económicos, porque los clubes no cumplen sus compromisos en forma absolutamente normal.



General Badiola: "La DIGEDER tiene el deseo de saber la verdad y sólo la verdad".

¿Y los dirigentes?

Están enfrascados en otras cosas. Y muchas de estas cosas, son peleas casi domésticas un tanto conventilleras que a nada conducen. La directiva de Alonso, ha tratado por todos los medios de avanzar, pero a cada rato surgen problemas que distraen la atención y se olvidan las metas. Las autoridades oficiales, vale decir la DIGEDER, ha estado observando atentamente los vaivenes futbolísticos de estos últimos años. No pueden pasarlos por alto, porque tienen también muy clara la película que el fútbol es el deporte mayoritario. Y por esta razón, han solicitado muy silenciosamente una serie de informes sobre planes, gastos, inversiones, reparto de las platas fiscales, situación de clubes y jugadores, con el fin de tener un cuadro completísimo del momento que vive este deporte.

Se tiene la idea que oficialmente pedirán más entrega a los jugadores y menos peleas a los dirigentes máximos...

CHEQUE DE 68 PESOS

Dos son al parecer los problemas que le quitan el sueño al presidente de la ACF, Abel Alonso.

La "cuerera" de los clubes profesionales y los malos partidos que alejan al público de los estadios. Ha intentado por todos los ángulos de ir arreglando las dos cosas.

Pero hay que ser veraces: no ha conseguido ni lo uno ni lo otro.

Esto no significa hacerle cargos al fogoso presidente del fútbol. No ha sido suya la culpa, sino de los propios actores.

Un ejemplo elocuente lo dieron la semana pasada los clubes de Unión Española y Deportes La Serena que jugaron un partido sin agregados, en el estadio Santa Laura.

El partido terminó con el triunfo por 2 tantos a 1 de los españoles, pero el match fue, a pesar del dominio persistente de los dueños de casa, un largo y aburridor bostezo.

Se justifica entonces la escasa asistencia de espectadores. El público tiene olfato de sobra y jamás llena estadios donde sabe que no pasará nada.

Las cifras oficiales son harto elocuentes. Según estas estadísticas, asistieron solamente 935 personas y el borderó alcanzó a 80.200 pesos.

Realizadas las liquidaciones de rigor y deducidos los gastos y los porcentajes oficiales, a La Serena le correspondió un cheque de 68 pesos. Se lo merecen...

En la foto, una escena del partido que jugaron Unión Española y La Serena.



LA COMIDA DE NASUR

El sector futbolístico opositor a la directiva que preside Abel Alonso, también está tirando líneas con respecto a la elección que deberá realizarse en noviembre. No están muy apresurados en sus trajines, porque como son hombres particularmente desconfiados, están esperando una reunión que se realizará con la asistencia de presidentes de clubes y Consejo de delegados, donde oficialmente Abel Alonso anunciará su retiro y ratificará lo anticipado antes y después del Mundial, en el sentido de que se irá tranquilamente a su casa, porque de fútbol sólo quiere tener noticias como socio de la Unión Española.

Sin embargo, para no perder contactos, ni tampoco ideas, Miguel Nasur, dirigente de Palestino, ex tesorero de la ACF, cargo que abandonó después de su "divorcio" con Alonso, fue el anfitrión de una comida para 15 personas, uno por cada club conjurado, donde naturalmente hablaron de fútbol, de planes y hasta de candidatos.

Uno de los nombres que más se repitió en esa comida, fue el de Hugo Vidal, presidente de Magallanes, a quien todos los asistentes a la comida, le encontraron cara y pinta ideal para presidente de la Federación de Fútbol. El mérito mayor de Vidal, aseguraron los invitados al ágape, ha sido su línea absolutamente independiente que ha mantenido, contra viento y marea, durante el reinado de Alonso y su equipo.

Otro que se llevó aplausos fue el doctor Sergio Stoppel, presidente de Cobreloa, que llegó casi a los postres. El atraso, lo explicó el dirigente nortino, contando los entretelones de una reunión que sostuvo de 19 a 22 horas con la directiva de la Central y el presidente de Colo Colo, Alejandro Ascuí. Según Stoppel, recibió explicaciones satisfactorias y el entredicho de la "Copa Libertadores" ya estaba superado. Stoppel no es candidato a nada, nos aseguraron algunos comensales, pero no cabe duda que es pieza clave en el equipo de la oposición.



Hugo Vidal: fue la vedette en una comida de puros dirigentes.

UN REMATE CON HISTORIA

Los abogados que defienden al jugador brasileño Rubens Nicola, han decidido cambiar de estrategia.

Como se sabe, ganaron el juicio que tenían en contra la directiva de Everton que preside Antonio Bloisse, pero como los 12 mil dólares que tiene que pagar el club viñamarino están muy esquivos, pidieron el embargo de muebles, objetos de arte y trofeos.

Lo que no pensaron al comienzo, es que en Viña, hasta los magistrados son evertonianos y el proceso y las órdenes de embargo comenzaron a caminar con paso de tortuga.

Sin embargo, como no hay plazo que no se cumpla, en el proceso también se cumplieron y el magistrado ordenó el embargo y el remate respectivo.

Se han producido hasta el momento tres citaciones. Y las tres fallidas.

Cada citación tiene su historia. La primera, fue semitrágica. El martillero designado para hacer el remate, enfermó de gravedad. Una hemiplegia fulminante, lo hizo internarse con tratamiento intensivo.

Con la segunda citación, la cosa no mejoró mucho. Cuando llegó el martillero, los abogados defensores y los interesados, encontraron que la sede de Everton estaba totalmente vacía, sin muebles ni trofeos de importancia.

Reclamaron en todos los tonos. Y vino la tercera citación, que tampoco arrojó resultados positivos. Ese día, la directiva del club movilizó a cientos de socios, algunos muy altos y fornidos como "roperos de tres cuerpos" que tenían caras amenazantes y gestos matonescos.

Gritaron como condenados, de modo que hasta el martillero escondió el martillo para que no se lo quitaran. Por supuesto que el remate no se realizó.



Los de Everton se abrazan en la cancha: en la sede pasan susto.

Estas experiencias negativas, pusieron por fin en guardia a los abogados defensores de Nicola. Y como en el pedir no hay engaño, han solicitado que se remate la propiedad, donde Everton tiene su flamante sede.

La casa evertoniana que está situada en un lugar muy "pirulo" de Viña y está avaluada en 8 millones de pesos. Con esa suma, se harán pago de los 12 mil dólares, que al cambio actual, son algo así como 700 mil pesos. Y también alcanzará para pagar otros 700 mil pesos que son la deuda que tienen con los jugadores José Ulloa y Adriano Muñoz, que también ganaron sus querellas.

Trastienda

"LLEGADA DE BURRO"

Un ochenta por ciento de los jugadores profesionales de todo el país, piensan que con ellos no corre ese chiste tan de moda que circula por todos lados, a propósito de los "paquetes" de medidas que se han ensayado para combatir la recesión y el desempleo.

El ¿"paquete comprastes auto"?, o el ¿"paquete pusistes a firmar letras en dólares"?, tiene solamente vigencia para los grandes cracks de los grandes clubes. El resto vive lleno de problemas, con deudas, con sueldos pagados con atraso, de modo que "no es oro todo lo que reluce".



Benjamín Valenzuela: algunos jugadores dicen que perdió fuerza gremial.

Y cuando hacen estos comentarios, dan el puntapié inicial a una crítica muy severa, que está creciendo día a día, en contra de la directiva del Sindicato de Jugadores, que preside Benjamín Valenzuela.

Según estos futbolistas, el Sindicato se ha conformado con firmar una serie de convenios con firmas comerciales solventes, que le permiten a los socios-jugadores encalillarse a largo plazo con toda comodidad.

"No se puede negar que este sistema arroja algunas ventajas —dicen los inconformistas— pero para los jugadores que tienen plata. ¿Y los otros, que son la mayoría, qué hacen".

Pero frente a los clubes que deben 3 ó 5 meses de sueldos, frente a los dirigentes que despiden arbitrariamente a algunos elementos, el Sindicato no hace sentir su presencia ni su fuerza.

Esto no parece justo y la verdad es que no es justo.

De ahí que se diga en círculos deportivos allegados al fútbol, que los dirigentes futbolistas, Valenzuela, Caszely, Véliz y otros, tuvieron "partida de caballo de carrera, pero que la llegada es de burro...".

UN ACUERDO OLVIDADO

El lio que provocó la actuación de René Orlando Houseman con la camiseta de Colo Colo frente a Cobreloa, trajo un montón de confusiones que tenía a los dirigentes nortinos, a los de los albos y a los directores de la ACF, como el "perro y el gato".

Los albos han insistido en que Houseman fue inscrito a tiempo y que la culpa de todo la tiene la Asociación de Fútbol Argentina, que envió el cable con seis días de atraso a la Confederación Sudamericana, no quisieron perder un puntito alegando que jamás han procedido de mala fe.

Con buena o mala fe, siguiendo el curso de los acontecimientos, tomaron sus precauciones en los partidos que se jugaron en Ecuador y el argentino se quedó en casita con los "crespos hechos".

De ese modo, todo el lio quedó radicado en Chile y los contendores fueron exclusivamente los equipos chilenos. Cobreloa llevó el asunto a la Confederación Sudamericana de Fútbol y don Teófilo Salinas, su presidente, después de informar que el reclamo había sido presentado a destiempo; que no habían pagado los mil dólares que dan derecho a abrir el debate; necesitaba mayores antecedentes que había pedido en un telex a la federación chilena. En buenas cuentas, el lio Houseman reglamentariamente deberá definirse en algunos días más. Lo que sí quedó claro, es que la duda sobre la inscripción deberá ser aclarada antes del 22 de septiembre, fecha en que Cobreloa y Colo Colo jugarán la final de la serie en Calama.

Pero el affaire, tuvo otros agregados. Cobreloa usó el campo de "Pinto Durán" durante su permanencia en Santiago y luego tuvo que ceder el local a Colo Colo, que como campeón tiene derechos adquiridos.



Patricio Vildósola: llegó a un acuerdo en Lima, que en Santiago olvidaron.

Se armo, por supuesto, otra gran pelotera.

Lo que no se dijo públicamente en esa ocasión fue que Colo Colo y Cobreloa tenían un convenio privado sancionado en Lima. En esa oportunidad, Patricio Vildósola, delegado de Colo Colo, para convencer a Cobreloa que debían postergar el partido inicial para el 4 de agosto, no sólo hizo algunas concesiones de tipo económico, sino que también prometió ceder el uso de "Pinto Durán" al equipo nortino.

No sabemos sin don "Pato" olvidó o no olvidó informar de esos detalles a su directiva, pero lo cierto es que en la reunión a puertas cerradas que se realizó la semana pasada entre la directiva de la ACF, y los presidente de Colo Colo y Cobreloa, sobre ese asunto, se conversó bastante...

¿Sabía usted que cerca de 300.000 chilenos tenemos epilepsia?

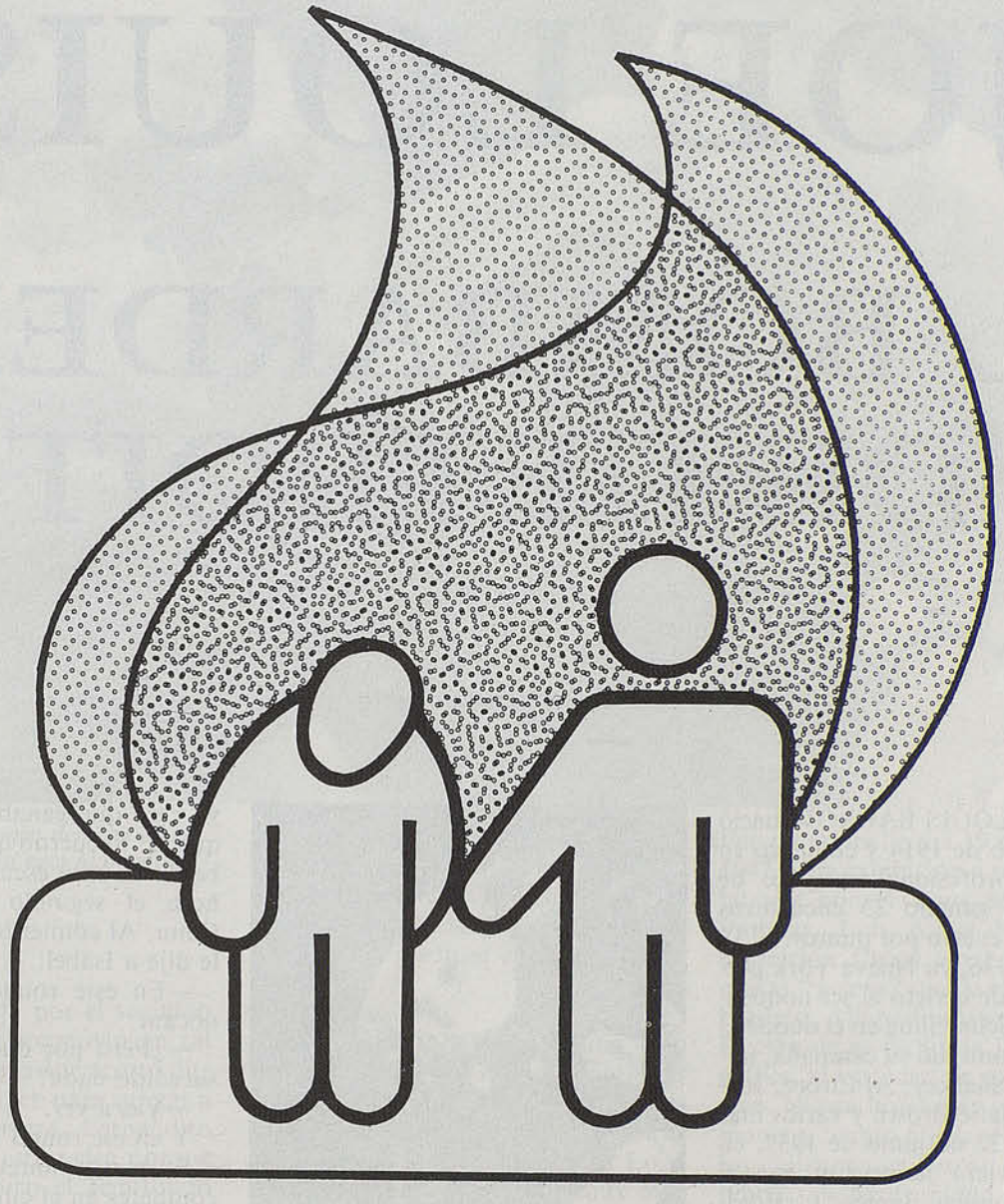

Hemos luchado más de treinta años tratando de desterrar un mito. ¿Es incurable?
La Epilepsia es curable en la mayoría de los casos cuando se trata oportunamente. Un epiléptico es plenamente capaz de integrarse a la Sociedad como un ciudadano normal. Excluirlo de un programa regular de estudios o de trabajo es simplemente SEGREGACION.
Somos un grupo de voluntarias y profesionales conscientes de lo que realmente significa la Epilepsia. Pensamos que usted también debe tomar conciencia.
Contamos con un completo Banco de Medicamentos, un Taller de Capacitación, Ambulancia, una Sede donde Ud. puede llegar. Si quiere ayudarnos en esta difícil tarea, acérquese a nosotros.

"Para dar ayuda, necesitamos que usted nos ayude".

LIGA CHILENA CONTRA LA EPILEPSIA

Los Ceibos 2236. Fono: 92288
Santiago. Chile.

JOE LOUIS:

EL BOMBARDERO DE DETROIT

Segunda Parte

JOSEPH LOUIS BARROW nació el 13 de mayo de 1914 y comenzó su carrera de profesional en julio de 1934. Había ganado 23 encuentros por nocaut y cuatro por puntos. El 19 de julio de 1936, en Nueva York perdió su título de invicto al ser noqueado por Max Schmelling en el duodécimo asalto. Continuó su campaña, noqueó a Jack Sharkey, Al Ettore, Jorge Brescia, Natie Brown y varios más para que, el 22 de junio de 1937, en Chicago, tuviera la opción con el campeón mundial James J. Braddocks, al que llamaban "Cinderella Man". Joe lo puso nocaut en el octavo round. En 1949 anunció su retiro y entregó el título. Dificultades económicas a causa de los impuestos lo obligaron a pelear de nuevo, pero todo eso ya no vale. Joe había terminado como invencible campeón, el número uno de todos los tiempos.

Yo he visto en el cine y más tarde en la televisión a muchos campeones de peso pesado y pienso que ninguno fue tan completo, tan técnico y exacto como Joe Luis. Sus peleas eran verdaderas clases magistrales de pugilismo,

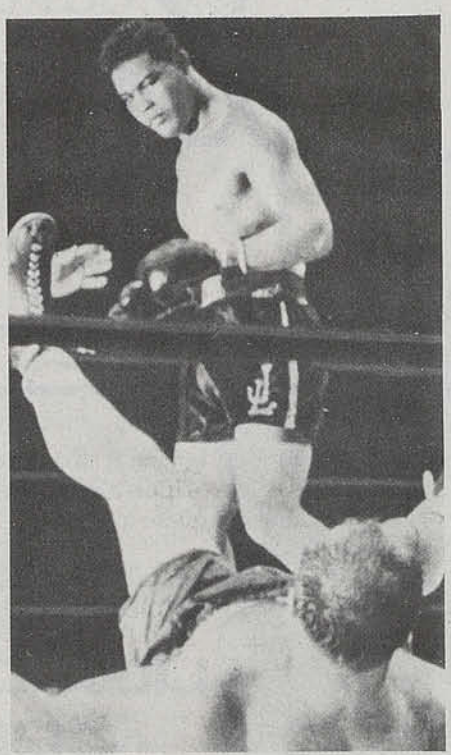

Joe Louis contempla su obra: el rival se "apresta" a recibir la cuenta definitiva, la del K.O. como terminaron casi todas las peleas del "bombardero de Detroit".

yo creo que ganaba en el round que quería. Recuerdo que una noche estaba yo en casa escuchando con mi señora el segundo match con Billy Conn. Al comienzo del octavo asalto le dije a Isabel:

—En este round gana Louis por nocaut.

—¿Pero por qué si todavía no ha sucedido nada?

—Vas a ver.

Y en ese round Louis noqueó.

Es que yo, antes de ver los grandes combates en el cine los escuchaba en las transmisiones directas de radio casi siempre en la voz inconfundible de Buck Canel. Y me había dado cuenta de un detalle. Cada vez que al comenzar un round el relator decía: "Louis sale apresuradamente de su rincón" se producía el nocaut. Y así lo expresó Buck Canel al inicio de ese octavo round de su pelea con Billy Conn.

JOE, en varios de sus encuentros sujetó sus golpes en el afán de tener rivales, porque se le iban acabando. Me contaba Fernandito que había visto la primera pelea de Joe con Bi

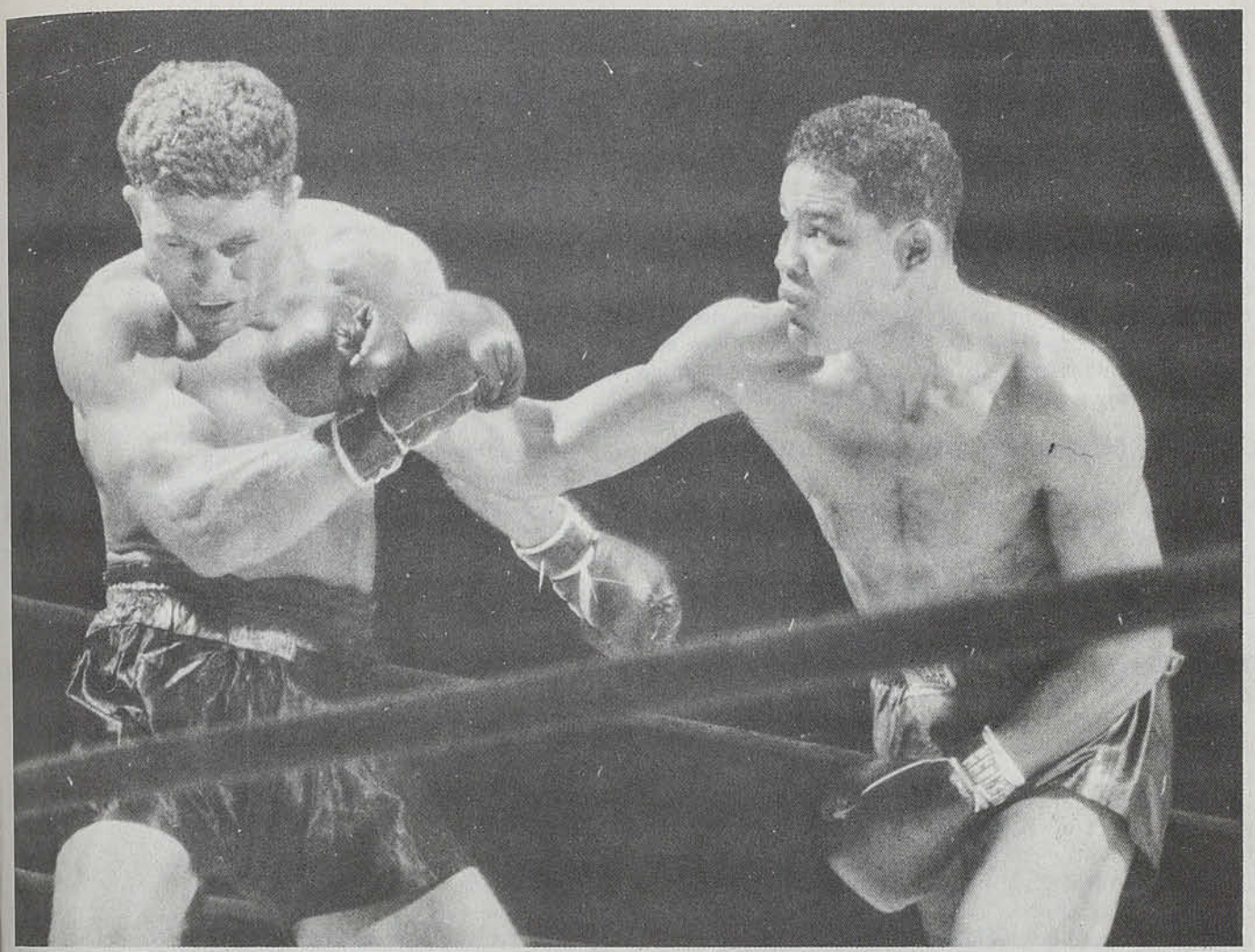

El mejor golpe de Louis: derecha en la media distancia. Llega neta al mentón del adversario.

Conn y que, por ahí por el segundo round, un derecho conmovió en tal forma al aspirante que Joe acortó distancias y entró al clinch para sujetar a Billy y no se le cayera. Fernandito presenció de cerca esta pelea porque en ese programa hizo el semifondo con José Bassora, al que ganó por puntos. Desde ya les digo, no es opinión mía, es de Fernandito.

Al gigantón Abe Simón lo venció en el primer combate por nocaut al décimotercer asalto. En la revancha le duró sólo seis.

EN SUS 25 matches defendiendo la corona, y en el que obtuvo el cinturón, sólo tres rivales llegaron en pie hasta el final del décimoquinto round. Ellos fueron el inglés Tommy Farr, en Nueva York el año 1937 y era su primer match en defensa del cinturón, el chileno Arturo Godoy, en Nueva York en 1940, y el negro norteamericano Jersey Joe Walcott, también en Nueva York, en el año 1947. Tanto Godoy como Welcott fueron noqueados en la revancha. Farr no se interesó por efectuar el match de desquite.

EN MI OPINION, no hubo otro peso pesado que se pudiera comparar a Joe Louis. Dicen que el mejor ha sido Jack Johnson, que reinó a fines de la primera década de este siglo. Lo ví poco y creo que era lento, muy bien defendido pero sin la variedad ni la pureza del estilo ofensivo del Bombardero, sin la perfección de todos sus golpes. Admiré al limpio estilista Gene Tunney, al Gran Jack Dempsey, que ha sido el más popular de todos y el de más elevadas recaudaciones y cantidad de público. Peleando en esos años en que no había televisión fue el que más hizo por la popularidad del pugilismo. Comparar, por ejemplo, a Cassius Clay con Louis es más que un error, es una tontería.

LOS CHILENOS tuvimos la suerte de verlo en nuestro Estadio Nacional. Fue en la noche del 19 de febrero de 1947. Una exhibición a seis rounds arbitrada por el Toro Salvaje de las Pampas, Luis Angel Firpo. Y esa exhibición figura entre las más hermosas "peleas" que le vimos al Bombardero. Allí pudimos admirar la perfección de su estilo, la justeza de sus golpes, la variedad de su bagaje ofensivo. Nunca hubo otro igual. Luis Simonet y Sergio Ojeda dieron a todos los chilenos que fueron esa noche de febrero, la oportunidad de conocer al más grandioso peso pesado de todos los tiempos.



Por Renato González

La abundancia de partidos olvidables apura una interrogante de fondo:

¿A QUE JUGAMOS?

En muchos casos parece que todos se hubieran puesto de acuerdo para jugar mal. O al menos para defraudar a los que pagan. y así crece un coro d lamentos: ''Estamos cada vez peor''; ''los jugadores no aprenden nada y los técnicos son miedosos''; ''definitivamente somos malos''. El negativismo se extiende como enfermedad contagiosa y cuesta encontrar partidos que los desmientan... En ese punto las defensas de los protagonistas directos van por caminos muy diversos y a veces contrapuestos.

GARCIA: "SE EXAGERA MUCHO"

Para el entranador de Colo Colo, Pedro García, el problema nace en los efectos todavía vigentes del Mundial '82: **"Colo Colo y cobreloa consiguieron como visitantes en Copa libertadores resultados muy importantes que nos señalan un nivel superior al que se estima regularmente. También he visto equipos nuevos como Regional Atacama que ofrecen esquemas futbolísticos positivos por lo que hablar de una baja total me parece exagerado. Es natural que si la comparación es respecto a las selecciones y a lo que se juega en una competencia mundial, la conclusión es negativa pero la medida de nuestro progreso hay que hacerla con criterios propios".**

EXPLICACIONES NO FALTAN

El jugador chileno suele ser muy sensible a la crítica y en ella casi siempre ve segundas intenciones. Pero hay algunos que también se inclinan por saludable equilibrio, no exento de rasgos autocríticos. Héctor Pinto, volante de Unión española, cree en un mal transitorio: **"el Mundial lo aprovechamos observando partidos pero como no hubo exigencias ni partidos amistosos durante dos meses el trabajo mismo no fue riguroso. Por eso la partida de varios equipos ha sido lenta, desde muy abajo. De todos modos las diferencias entre lo nuestro y el nivel internacional son muchas, tanto en lo físico como en lo técnico. Así que no se trata de ser mejores de inmediato".**

Hernán Castro apunta a otras causales: **"los problemas económicos son en varios casos muy serios. Eso termina por afectar a los jugadores porque estos como hombres tienen también sus dificultades".**

El que es más tajante es Fernando carvallo que en Unión Española alarga una carrera que también lo llevó a canchas extranjeras. Carvallo tiene una explicación muy clara: **"Los entrenadores son los que incitan a un juego miedoso. El jugador puede en ciertos casos escaparse de tales indicaciones pero corre riesgos evidentes. Y esto lo digo sin olvidar que en todas partes hay equipos que buscan un empate o en ocasiones amarran mucho, pero acá he visto que salen simplemente a no jugar. La reglamentación del torneo Polla Gol que dejaba sin puntos los empates a cero se prestó en algunos casos para injusticias porque se castigó partidos buenos pero esos fueron los menos. Creo que en general es mejor no darle premios a aquellos que buscan el cero y nada más. El fútbol nunca debe de perder de vista el espectáculo aun en pequeñas medidas".**







Para Leopoldo Vallejos el Mundial dejó "comparaciones injustificadas".

La sinceridad de Fernando Carvallo: "Los técnicos están muy temerosos y se nota".

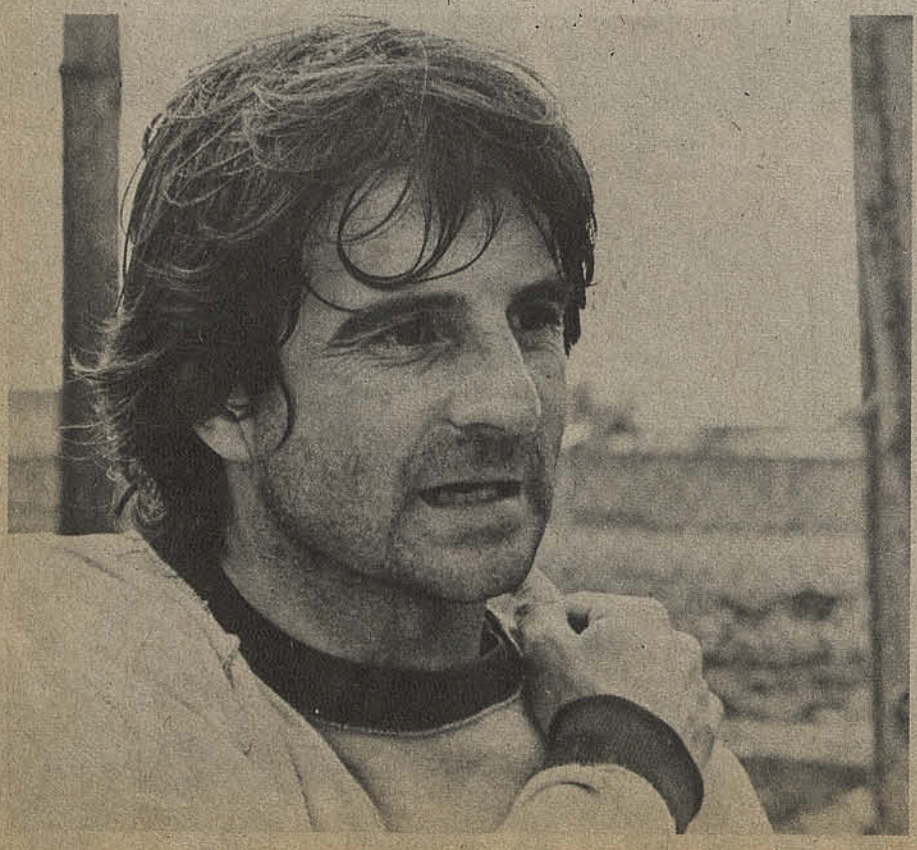

¿TODO NORMAL?

En Audax Italiano hay otros enfoques interesantes. Carlos Valenzuela tiene su diagnóstico: **"Para mí, el torneo no tiene un nivel anormal y veo que como siempre cada equipo se amolda a lo que puede. Acá en Audax no estamos en condiciones de salir a dar espectáculo y cada punto nos logra cuesta mucho sudor. Pero otros más dotados son los que tienen que ofrecer más. En todo caso me parece que el elemento económico es un factor nuevo por su gravedad. La gente cree que el jugador se olvida fácilmente de todos sus problemas pero aunque eso sea real, ya el entrenamiento se hace con menos aplicación porque lógicamente hay preocupaciones a veces dramáticas. No es el de ahora, un profesionalismo integral".**

A juicio del arquero leopoldo vallejos, lo aceptable suele disfrazarse de malo: **"He recorrido muchos países y sé que en todos lados hay equipos de rendimientos disparejos y espectáculos pobres. Eso sucede hasta en España donde se gasta tanto para darle brillo a los campeonatos. Lo que pasa es que mucha gente quiere**

que los clubes jueguen como las selecciones y éstas naturalmente tienen un rendimiento de otro nivel. Acá todo se encuentra malo pero yo hago la comparación con otras temporadas en las que o sehizo tanto escándalo y veo que no hay grandes diferencias. La competencia lógicamente irá tomando más fuerza con el correr de los meses".

EMPEZAR "ABAJO-ABAJO..."

Las limitaciones actuales no son, para Carlos Ahumada —preparador físico de Unión Española y la Selección Juvenil— ninguna sorpresa: **"Hay que buscar los problemas en sus raíces y evaluando lo que se hace en las divisiones inferiores se comprenderá por qué no somos más. acá por años ha imperado el concepto de que los "buenos" no deben entrenar mucho y así llegan a primera división muchachos bien dotados pero que por no haber sido cuidados en sus carencias, tocan techo muy luego. y precisamente el trabajo diferencial tiene que ser con ellos en su etapa formativa. A mí una de las cosas que más me llama la atención en los grandes jugadores europeos es su conocimiento, esa capacidad para autodosificarse en un mismo partido. Esa disciplina mental la trasladan por cierto a otros requerimientos".**

—¿Y quién podría oponerse a una labor planificada en las series menores?

"Todos dicen que sí pero pocos dan los medios y el tiempo necesario. Además los técnicos de ese nivel tienen que ser de los mejores y con permanente actualización. Y creo que el problema no reside en buscar 'grandotes' o muchachos puramente fuertes o simplemente veloces. La esencia futbolística, lo que es la técnica neta es tan indispensable como otros valores físicos y el mundial lo demostró una vez más. por todo, es comprensible que para muchos jugadores de ahora sea difícil cambiar. lo que de todas maneras hay que abrir es un compás de espera porque todo lo impreciso y desordenado que se ven los partidos de hoy podría ser el comienzo de una mayor dinámica. Quizás...".



Nicolás Novello y Carlos Ahumada, integrantes del Cuerpo Técnico de Unión Española, se afirman en la esperanza de un trabajo más planificado.

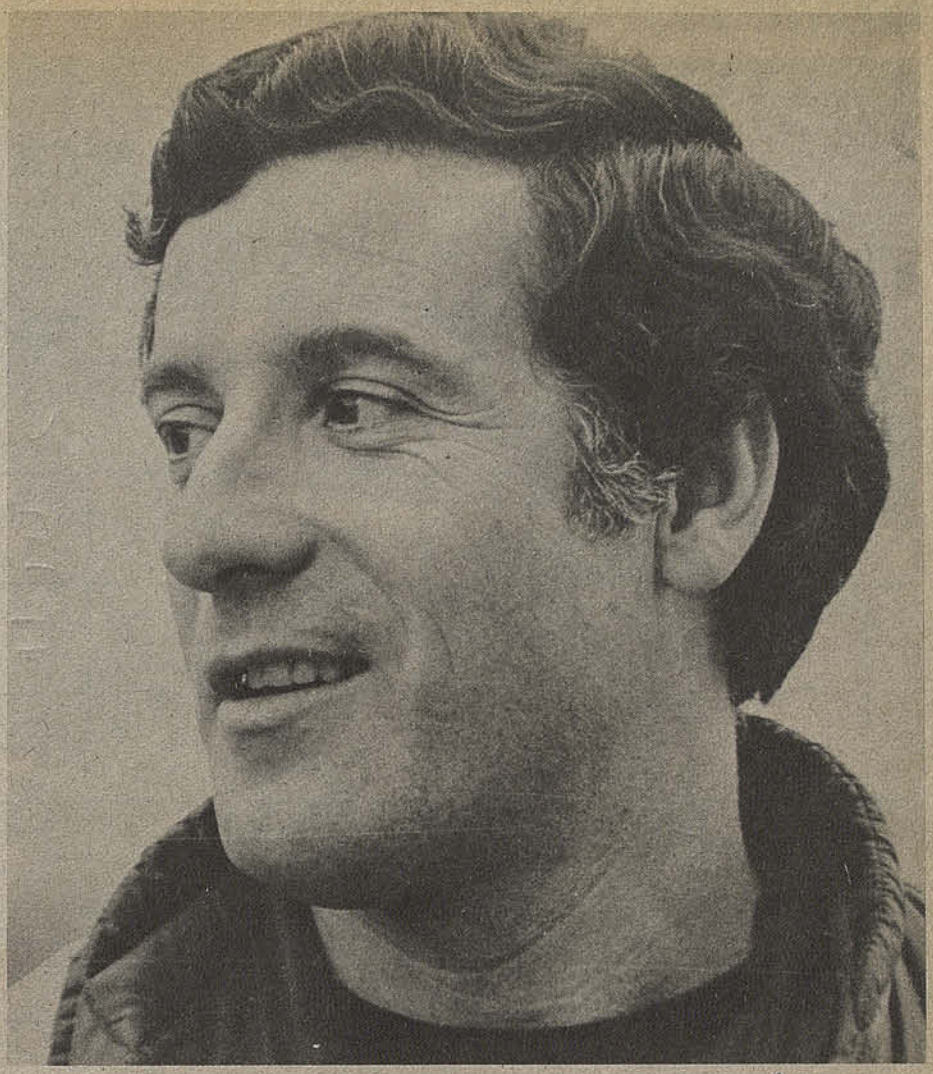

El optimismo de Pedro García: "Los resultados de Colo Colo y Cobreloa en la Copa Libertadores dicen que no estamos tan mal".

Nicolás Novello combina su experiencia inmediata como técnico de Unión española con el recuerdo de sus tiempos de jugador: **"Estoy de acuerdo con que hay una baja general del espectáculo pero cierto factores económicos influyen en la gente porque cuesta decidir el gasto de una entrada y también la decepción es más fácil. De cualquier manera ahora es más difícil jugar porque se marca más. Antes el mediocampo era para florearse. Y sobre las responsabilidades de los entrenadores yo te digo que cada cual se acomoda a lo que tiene. Lo que pasa es que muchos de los llamados 'grandes' que objetivamente cuentan con mejores valores, son poco generosos. Además, hay otra cosa: los buenos jugadores de pronto escasean. Pasa acá y en cualquier país. ¿O crees que es muy fácil que en Chile aparezcan jugadores como 'Chamaco' valdés".**

El tema no se agota ni tiene fronteras precisas.

Pero desde donde se mire, el fútbo chileno se ve demacrado. Y lo peor es que todavía no se conoce bien la enfermedad exacta.

Texto: IGOR OCHOA
Fotos: Carlos Fénero

entretiempo

Por Donato Torechio









					alargadas	XxV	osmio		Carbono	Letra informativa		Medida nipona
								N	C			
		Labre	Orilla	Agencia noticiosa		Conozco / Señora chica		E	Organismo agrícola / Isleños			
fiestocas		A					Confies / Endrino	F	I	E	S	Eslabón
Edificará		R						Nitrógeno / valle nortino		selenio / Lisas		
Lo derramaras		E										
fin de fin		Aquella / cosa	E	S	A	Obra de R. Darío / Huesosa					2,7182ª / Tarbea	
ría				Regalalas / Rallado								Artículo
pajares							Hogar apícola / Pintora chilena					
Preposición			La mostrara / Río de berna									
indígenas australes					Cose al revés			Las de allá / terrizo				
Fósforo		Desmontares / Husmee										
Pericas						Argón / Conjunción metálica	A	R				
Pronombre			Río de cosacos / Carbono				aluminio / Letra centenaria	A	L			
			C				C	principio de arquímedes	A			

BIBLIOTECA NACIONAL
DEPTO. CENTRO DE PROCESOS TECNICOS
1982

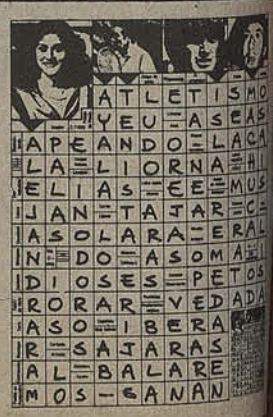



- Lo mejor de Las Condes.
- Disfrute con su familia de una exquisita comida sin salirse de su presupuesto.
- Con excelente orquesta y grupos folklóricos.
- Manifestaciones - despedidas - banquetes - matrimonios y un mundo maravilloso al alcance de sus niños.
- Fiestas - cumpleaños - payasos - entretenciones.
- Consulte presupuesto.

LA ESTANCIA

Avda. Las Condes 13810. Tels. 472384-471301

Diccionario Enciclopédico

HACHETTE CASTELL



YA ESTA A LA VENTA
NUEVO DICCIONARIO ENCICLOPEDICO
SOLO 5 TOMOS

AHORA EN

FASCICULOS SEMANALES

Nº 2040
PRECIO (INCLUIDO IVA): $ 80

12 (71-)

COLECCION

estadio



Roberto Rojas: Colo Colo encontró un arquero para mucho tiempo.

J.C. RIDOLFI:
"QUIERO SER OTRO ELISEO"

GRUPO NASUR:
LOS QUE NO CREEN EN ALONSO

LA "U" CON DUDAS, COLO COLO CON ESCANDALO

Bravo Bravo, quincenalmente,
para aquellos que saben
esperar número a número
una revista que se lleva todos
sus aplausos. Bravo.

Grandes entrevistados.
Entre Bravos, con las chicas
más lindas del mundo.
Sensacionales reportajes.
La Prensa, con la síntesis
informativa del acontecer
nacional e internacional.
La moda de los hombres.
Arte y Literatura.
Bravo Club: eventos, espectáculos
y mercado.

Compre Bravo, la revista suya
para compartir con ella.

Bravo, en todos los quioscos.

estadio

Martes 14 de Septiembre de 1982
Edición Nº 2.040

Semanario Deportivo Fundado el 12 de Septiembre de 1941 por don Alejandro Jaramillo N.

HENDRICK KARICH JACOMET
Director

SERGIO RAMIREZ BANDA
Sub-Director

IGOR OCHOA BENITEZ
Secretario de Redacción

ALEJANDRO ROMAN MUÑOZ
Director de Arte

CARLOS FENERO VENEGAS
Editor Fotográfico

REDACTORES
Eduardo Bruna, Alberto Gamboa, Renato González, José A. Prieto, Sergio Díaz.

FOTOGRAFIAS
Juan C. Fernández, Joaquín Donoso, Jaime Meneses, Verónica Yurisić. Archivo Revista ESTADIO

SERVICIOS INFORMATIVOS
Agencia EFE, Europa Press

DEPARTAMENTO DE PUBLICIDAD Y CIRCULACION
Merced 268, Piso 3, Depto. 8
Santiago-Chile

"ESTADIO", Semanario Deportivo Editado en Chile por **SOCIEDAD EMPRESA EDITORA NETWORK LTDA.**, Merced 268, Piso 3, Depto. 8, Santiago - Chile. **HENDRICK KARICH JACOMET**, Administrador y Representante Legal.

Marca Registrada. Todos los Derechos Reservados. Prohibida la Reproducción Parcial o Total de su Contenido, sin la Previa Autorización del Editor.

Revista de Circulación Semanal Distribuida en Chile por Editorial Antártica S.A. Fotocomposición y Montaje Arte Gráfico y Letras. Impresa en el Departamento Impresos de la Editorial Antártica S.A., la que sólo actúa como Impresora. Recargo por flete, 1ª, 2ª y 12ª Región $ 2.

USTED TIENE EN SUS MANOS UNA REVISTA HECHA EN CHILE POR PROFESIONALES CHILENOS.

contenido



4

Roberto Rojas ha resultado una favorable inversión para Colo Colo que lo tiene como una de sus grandes figuras actuales. Presentamos su historia y aspiraciones en una entrevista íntima.

8

Juan Carlos Ridolfi pretende seguir el camino de Eliseo Salazar y fundamenta su deseo de tener a la Fórmula Uno como meta cercana. El piloto nacional nos cuenta los secretos de su ambición.





38

Entre los nuevos valores que destacan en Universidad de Chile, Patricio Reyes asoma en un lugar privilegiado. El que fuera por años paciente reserva de los consagrados, aprovecha su momento con particular brillo.

42

Miguel Nasur "suena" como uno de los posibles candidatos a la presidencia de la Asociación Central de Fútbol. Por ahora, precisa los objetivos de un grupo de dirigentes que busca nuevos cauces para el fútbol chileno.



Colo Colo hizo el descubrimiento:

EN EL BOSQUE SE ESCONDIA UN ARQUERO

Roberto Rojas llegó a Colo Colo en circunstancias un tanto fortuitas, y luego que su antiguo club, Deportes Aviación, decidiera abandonar el fútbol profesional. Sin embargo, a través de sus actuaciones, ha demostrado que es un hombre en el cual se puede confiar.

Acaso el elogio más acertado que puede hacérsele es que Mario Osbén prácticamente no ha jugado y, sin embago, a pesar de su capacidad y de su fama, nadie lo echa de menos. Roberto Rojas está consciente de ello, y aunque tiene la suficiente sensatez como para adjudicarle a su "rival" [illegible] el reconocimiento a su [illegible] halago que no hace otra cosa que premiar su seriedad y su dedicación.

Porque Rojas pertenece a esa clase de arqueros que, sin dejar de lado la [illegible] espectacular, impresionantes que nada por su solidez. Y el colocolino es un [illegible] esencialmente sólido, de [illegible] que [illegible] den confianza porque siempre [illegible] respuesta será tan sólida como [illegible].

"Es que yo [illegible] —comienza diciendo Rojas en [illegible] de un "Juan Pinto Durán" que concentra las ilusiones "coperas" de los albos. **Cuando yo llegué al club sabía que venía como suplente de Osbén, y lógicamente mi objetivo prioritario durante todo este tiempo ha sido responder a la confianza que han depositado en mí los dirigentes, la "hinchada" y Pedro García, que fue quien me trajo al equipo porque me conocía desde aquella selección juvenil que fue a Paysandú, en 1979."**

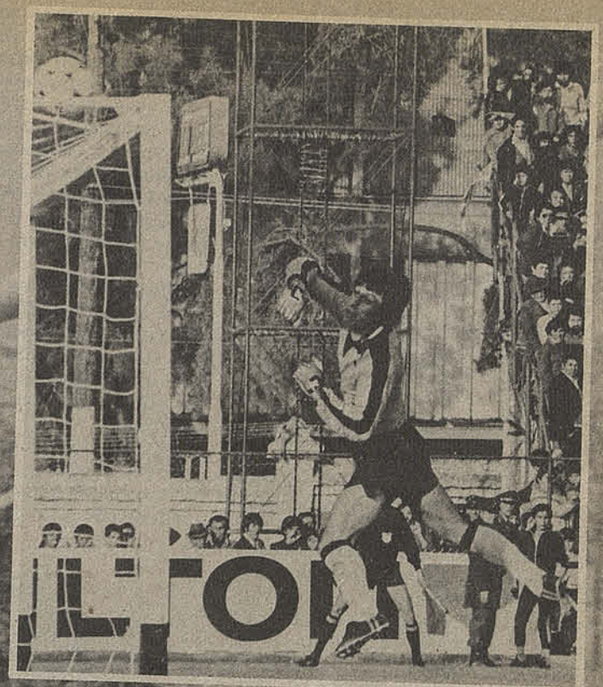

UNA META CONSEGUIDA

Creció junto a una cancha y con la idea fija de ser arquero de un equipo profesional: **"Estudiaba en el Colegio 104, que está en la calle Santa Isabel, y vivía al lado del Hospital San Luis. Ahí había una cancha y claro, no me costaba nada meterme en cuanto partido se presentara. Pero ¿sabe? Más que fútbol yo jugaba básquetbol por mi colegio. Pienso que fue de una gran ayuda, porque mis manos crecieron acostumbrándose al contacto con la pelota."**

Los primeros partidos en serio los jugó por el "Santa Isabel F.C.". Fue el primer paso para cumplir su sueño. El gerente de Deportes Aviación volcaba su afición también en ese equipito amateur y la invitación para ir a probarse a la cancha de "El Bosque" llegó sola.

"Fui a probar suerte y quedé de inmediato en Juvenil, en 1975. Al año siguiente ya debutaba en primera, con Carlos Contreras como entrenador. Leyton se había lesionado y Fournier andaba bajo y el director técnico decidió darme la oportunidad frente a Antofagasta, en Santa Laura. Empatamos 3 a 3, pero creo que respondí. Al menos ni uno de los goles fue achacable a mi responsabilidad."

Jugó doce partidos ese año. Para comenzar no estaba mal. El año 77 lo pasó "en blanco", pero el 78 ya se acordaban de que en el club había un arquero en quien confiar cuando llegó el momento de las renovaciones y los contratos.

"El 78 fue un buen año para mí —cuenta—. **El de la consolidación, si pudiera llamársele así, porque jugué todo el campeonato. De ahí en adelante, me consideré titular, aunque en ocasiones jugaran otros, como Eduardo Fournier, por ejemplo."**

—Lo de Colo Colo se produjo un poco circunstancialmente...

"Es cierto. A fines del año pasado, cuando estábamos a punto de subir a primera, llegaron unos dirigentes de la "U" a conversar conmigo. Ahí yo les dije que primero quería esperar que terminara el año para después decidir mi futuro. Total que sorpresivamente, estando ya de regreso en división de honor, el club decidió retirarse de la competencia y quedamos todos los jugadores libres. Entonces llegó Colo Colo, que necesitaba un arquero porque sabían que no podrían contar con Mario Osbén por medio año prácticamente, a causa de la selección y el Mundial. Yo sabía que iba de segundo arquero, pero entendía también que aunque fuera como suplente, el club era una vitrina que no podía despreciar. Además, me tenía confianza. Sabía que podía responder."

No está contento del todo. Piensa que aún le falta para consolidarse.

"Yo no soy de esos arqueros que suscriben la frase aquella de que un arquero recién alcanza su madurez a los 30 años. Pienso que eso es cuento. Si en Argentina y en Europa el arquero con condiciones es "crack" a cualquier edad, ¿por qué en Chile tendría que ser distinto? Claro, no dejo de reconocer que uno de mis déficit es la falta de experiencia. Recién ahora la estoy adquiriendo. Porque no es lo mismo jugar en segunda división que en Colo Colo, que tiene una "hinchada" exigente y compromisos internacionales, como esta Copa Libertadores, por ejemplo."

—Usted dice que le falta experiencia, pero ¿cuáles considera que son sus virtudes?

"Pienso que domino bien el juego aéreo y que tengo seguridad de manos, tal vez por haber jugado toda mi vida básquetbol, como le contaba al comienzo. Lo otro es que tengo decisión para salir al achique o a enfrentar al delantero que se corta solo."

—¿Cuál es, a su gusto, el requisito esencial de todo arquero?

"Creo que la personalidad. Pero no esa personalidad para usar melenas largas, pantalones anchos y blusas estridentes. Me refiero a la personalidad para saber que el mundo no se acaba por un error o una "chambonada" que cuesta un gol. El arquero tiene que saber sobreponerse a una tontería o a una mala tarde."

—¿Su ideal de arquero?

"Aquel que infunde confianza. En sus compañeros, en el público. Hasta en los rivales. Porque el delantero contrario se "agranda" si ve que al frente hay un tipo aparentemente vulnerable. Ahora que, en cuanto a aspectos propios del puesto, tendría que decir que un arquero ideal podría surgir de las cualidades de Sepp Maier como atajador y de Hugo Gatti como último hombre de la defensa. Porque el argentino debe ser el mejor del mundo en eso de "saber de fútbol" y de jugar fuera del área. Gatti es de esos que adivinan la jugada que va a venir, y con eso ya llevan una ventaja enorme."

—¿Cuando niño, tuvo un arquero a quien admirara?

"Precisamente el alemán. De los chilenos, me gustó siempre Juan Olivares. De él aprendí una barbaridad. Teniendo limitaciones evidentes para el puesto, como su falta de estatura, Juanito tenía una viveza y una intuición innata, que le permitía ser figura igual."

LA COPA Y SUS METAS

Su mayor satisfacción, hasta ahora, ha sido oír coreado su nombre por una "hinchada" que, exigente como es, no acostumbra ese tipo de manifestaciones.

"En dos o tres partidos se me ha puesto la "piel de gallina". Ha sido al escuchar cientos de voces gritando ¡Rojas!, ¡Rojas!, en coro. Entonces he sentido la satisfacción de saber que estoy bien enca-

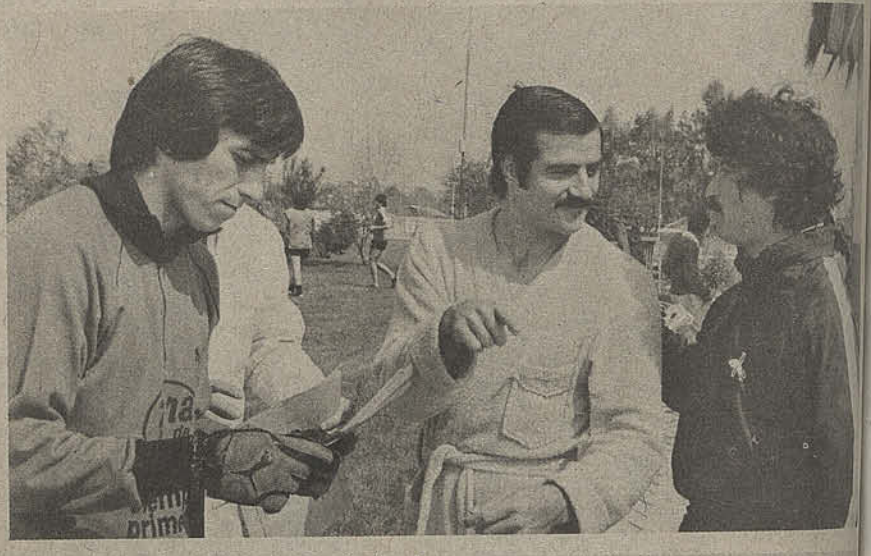

Mirando las radiografías que recomiendan la operación de Osbén, junto al afectado y Julio Sepúlveda, tercer arquero albo. Risueñamente, el ex seleccionado culpó al actual titular albo de sus achaques. "Este es el que me ha estado clavando alfileres", dijo entre risas y bromas.



Examinado por el doctor Pablo Rodríguez. El arquero albo viene sintiendo hace tiempo un agudo dolor en su espalda, que no deja preocuparlo.

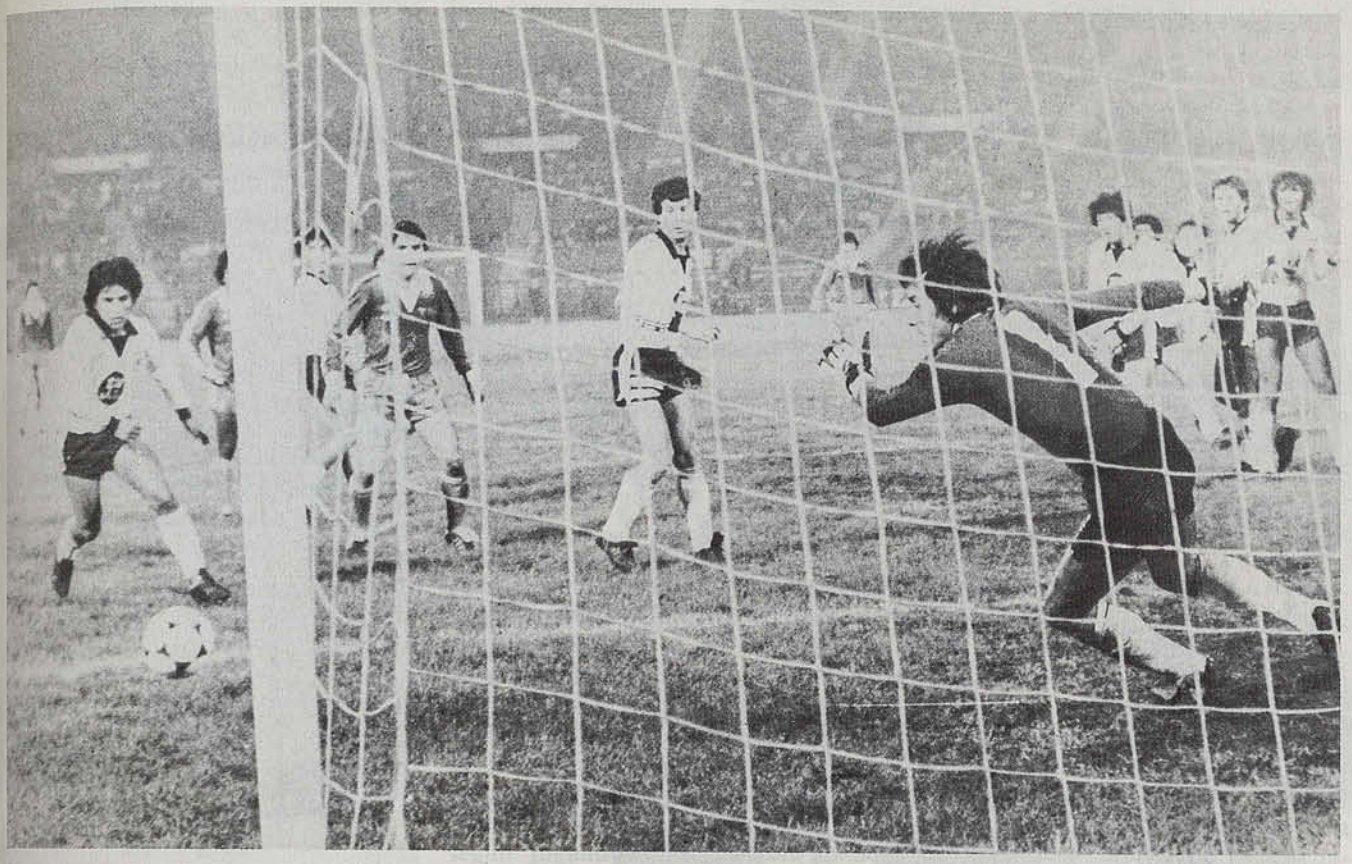

Siguiendo la pelota con la mirada, en un partido frente a Universidad de Chile y a estadio casi lleno. "Jugar en Colo Colo es otra cosa", señala Rojas.

DE PALO A PALO

"Nací el 8 de agosto de 1957, en una familia de siete hermanos, seis hombres y una mujer. Yo soy el penúltimo. Llevo tres años y medio casado con María de los Angeles y tengo un hijo de 8 meses, de nombre Paulo César."

"Creo que puedo dar mucho más aún como arquero, pero hasta el momento tengo que sentirme conforme. Creo que mi mejor trabajo lo hice en Arica, por el torneo Copa Polla Gol. Esa vez hasta atajé un penal. Otro partido que me dejó conforme fue cuando le ganamos la final de ese mismo campeonato a Universidad Católica."

"Aún me pena el partido en Quito. No estuve bien. Me desapliqué un poco y eso me costó caro. Aunque creo que ese error lo cometió todo el equipo."

"Mis relaciones con Mario Osbén son las mejores. Además de excelente arquero Mario es una gran persona. Nuestra rivalidad es solamente deportiva. Fuera de la cancha nos llevamos a la perfección."

"Hasta ahora el fútbol me ha dado una sola experiencia triste, afortunadamente. Fue cuando, con motivo de la selección juvenil que asistió al sudamericano de Paysandú, en Uruguay, yo y otros 15 jugadores de ese plantel estuvimos una semana detenidos en la Penitenciaría por el asunto de los carnets. Es increíble, pero son tan distintos los dos mundos, el de los que están afuera y el de los que están adentro, que desde entonces miro la vida de otra manera."

"Me gusta mucho el argentino Fillol, y no me desilusionó después de su actuación en el Mundial. No estuvo a su altura, pero ¿quién de la selección argentina lo estuvo?"

"El mejor arquero del Mundial fue el sovético Dasaev. Un portento. Lástima que su selección haya sido eliminada prematuramente. Me quedé con ganas de seguir estudiando su juego."

"El delantero más difícil es aquel que resuelve con frialdad en el área. Ese que entra cabeza gacha a pegar el balazo que fusile en realidad facilita la labor de un arquero. Afortunadamente, el delantero más notable de nuestro medio en ese aspecto de la definición juega en mi equipo: Carlos Caszely. Pero cuando lo enfrenté jugando por Aviación invariablemente me dejaba desairado."

"No tengo recetas para los penales. Lo único que hago es estudiar siempre a los mejores ejecutantes de cada equipo. Por lo menos uno con eso ya tiene una base. Claro que llegado el momento, si uno no tiene suerte al elegir el lado, igual puede ir a buscar la pelota al fondo del arco."

minado, y que no he decepcionado a los que se la jugaron por mí. Sé que en un determinado momento esos elogios pueden transformarse en silbidos, pero trabajo día a día para mejorar y tratar de que ello no ocurra."

—¿Sus metas, Roberto?

"Como hombre, realizarme profesionalmente, sintiendo que uno hace bien el trabajo para el cual fue contratado y consolidarme económicamente para darle bienestar a los míos. En lo futbolístico, jugar y jugar, de tal modo que en algún futuro no muy lejano, cuando llegue el momento de hacer una nueva selección, el entrenador sepa que existe Roberto Rojas."

—¿Y la Copa Libertadores?

"Todo se va a decidir en Calama. Yo tengo confianza en que de aquí a ese partido, decisivo, mejoremos nuestro nivel futbolístico, porque las críticas que nos han hecho no son en ningún caso gratuitas. Hemos jugado por debajo de nuestras posibilidades. ¿Por qué? Creo que debido a que dos o tres piezas claves no pasan por un buen momento. Pero como toda cosa circunstancial, eso es superable."

En el umbral del quirófano, Osbén tiene las espaldas bien cubiertas por este Roberto Rojas que los ha sorprendido a todos.

Para resumir su caso bastaría con una frase: Colo Colo, por esas cosas de la vida, descubrió que en "El Bosque" se escondía un muy buen arquero.

Texto: EDUARDO BRUNA
Fotos de C. Fénero y archivo

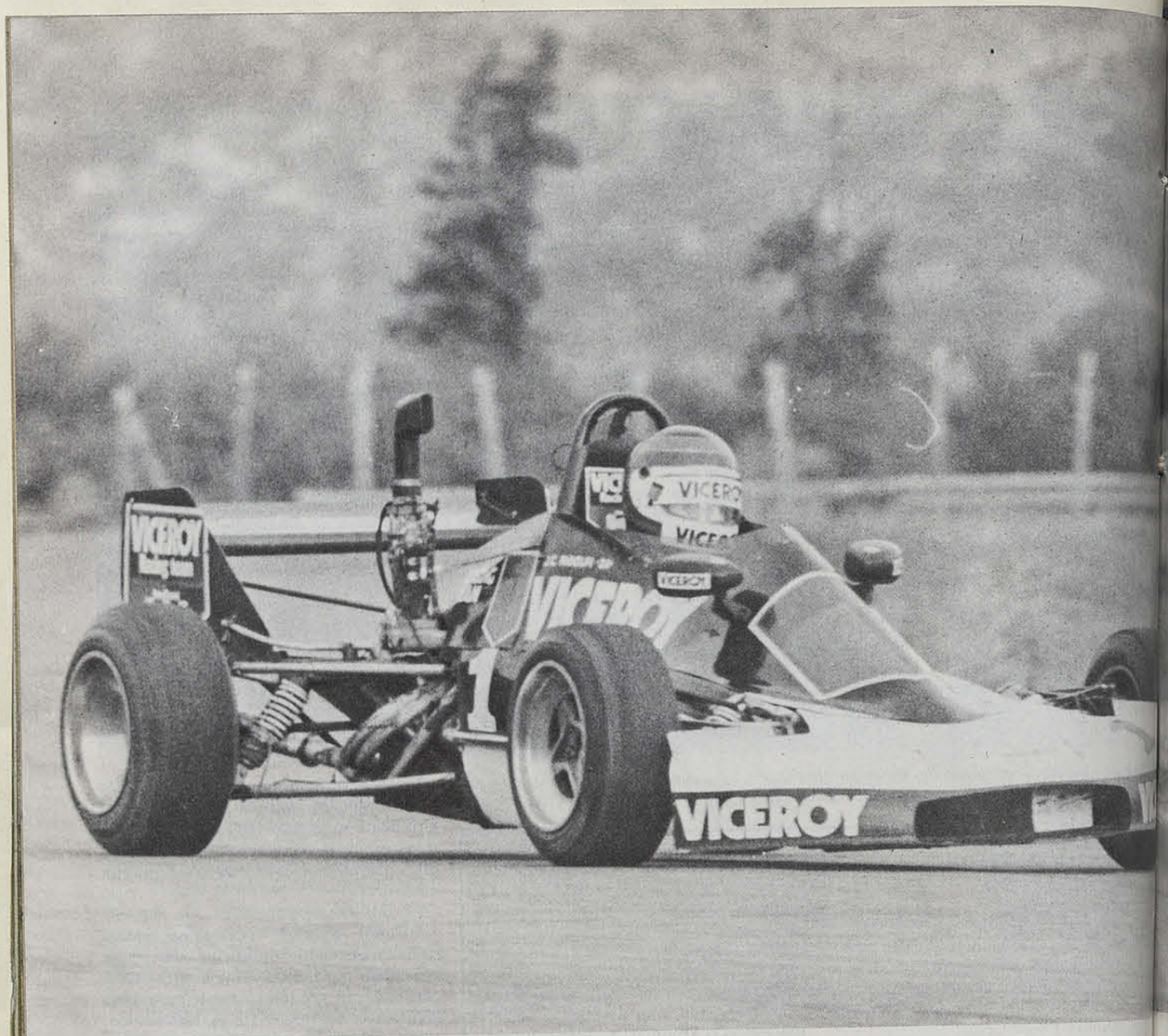

Juan Carlos Ridolfi:

"NO ME ASUSTA LA FORMULA UNO"

Eliseo Salazar fue el pionero. A él le correspondió la tarea de abrir para Chile un sendero en el deslumbrante mundo de la Fórmula Uno.

En una lucha a pulso, bregando constantemente y con irregular suerte, avanza en la categoría. Sin encontrarse aún en la butaca de un coche de punta y enfrentando variados problemas, continúa esperando su oportunidad.

Mientras él paga el necesario tributo que debe cancelar todo piloto nuevo, en Chile se barajan nombres. Alguien debe seguir sus pasos y permitir que nuestro país siga figurando en esa gran vitrina del automovilismo mundial.

Entre los posibles candidatos resalta uno con notables condiciones para la actividad "tuerca" a mayor nivel.

Es Juan Carlos Ridolfi Calandria, el reciente ganador de la primera fecha de la Copa Lan Chile de Fórmula 4.

CON AUTO PRESTADO

Nacido en Mendoza, Argentina, nacionalizado chileno y con 24 años de edad, Juan Carlos es un propietario casi permanente del triunfo. Tu característica es avalada por varias coronas de laureles que están en el taller de su padre.

Afable, comunicativo y muy seguro de lo que hace y dice, encontramos a Lito en el banco de pruebas del taller paterno, probando un motor, hurgando en esos secretos de la mecánica que permiten mejorar la potencia y ganar algunas décimas en la pista.

Cerca, descansan los bólidos F 4 de la escudería Viceroy, esperando anhelantes, como sus pilotos, el próximmo desafío.

Una pequeña salita, donde varios trofeos hablan en silencio de los triunfos del corredor, permite el escenario justo para el diálogo...

—¿Cómo partió este afán, este amor por el automovilismo competitivo?

"Empecé con un auto que me prestó Juan Carlos Silva —comienza a contarnos Juan Carlos— en el año 1976. Mi primera carrera la efectué el 28 de marzo de ese año, en Las Vizcachas. Comencé en Fórmula 4 y llevo siete años en esto."

—Pero aparte del mero hecho descriptivo, ¿hubo una afinidad emocional que provocó el interés por los autos?

"Mi papá preparó los autos de Lucho Gimeno, de Alfredo Rebolar y de varios más. Por lo mismo, siempre estuve vinculado al automovilismo, desde chico. También me llamaba la atención el fútbol, y ya que mi padre no me dejaba manejar, jugaba fútbol. Lamentablemente, en un accidente en Las Vizcachas recibí un golpe en una pierna, lo que me impidió seguir jugando. Después vino lo de Juan Carlos Silva y pude participar en mi primera prueba."

—¿Qué experimentó en esa primera carrera?

"Yo tenía 17 años. Aún no me daba cuenta si servía o no. Por los resultados que obtuve ese día, donde gané la segunda serie (la prueba constaba de dos series de siete vueltas), tras haber tenido que abandonar en la primera, donde iba ganando, al cortarse la barra de dirección del auto. Ahí mi padre se dio cuenta que tenía condiciones y me compró un auto.

Este era un Tulia 8 usado. Lo adquirió con harto esfuerzo, pues no teníamos tan buena situación económica como para comprar un auto de punta y nuevo.

Con esa máquina obtuve el vicecampeonato de ese año, luchando el título hasta el final con Juan Carlos Silva, a quien considero mi impulsor, mi profesor. Al final, el me ganó por su mayor experiencia."

—¿Qué etapas vinieron después?

"Al año siguiente, cambiamos el motor del auto. De un 850 pasamos a un 1.020 y mi padre modificó el chasis. Me costó bastante manejar el coche, pues el motor tenía más peso. Ese año (1977) salí vicecampeón nuevamente.

Al tercer año de participación en la

El joven piloto cree estar capacitado para desafíos mayores y piensa seguir los pasos de Eliseo Salazar.

El ritmo triunfador de Ridolfi, una imagen familiar en Las Vizcachas.

La convicción sin arrogancias... "estoy capacitado para continuar mi carrera en el exterior".



NO ME ASUSTA...

Fórmula 4, con el mismo auto pero con una preparación más desarrollada, obtuve el campeonato de Chile (1978).''

INCURSION EN ARGENTINA

—Tenemos entendido que durante algún tiempo no corrió en Chile...

''Eso ocurrió precisamente en el 79, cuando Eliseo se fue a Europa. Yo viajé a Buenos Aires, para ocupar el puesto que dejaba Eliseo en la escudería de los hermanos Crespi.

Allá creo que respondí bien, pues en una carrera donde luchaban 150 pilotos para clasificar, yo me ubiqué en el decimoquinto lugar. Luego, en la prueba misma, ocupé el sexto lugar.

También participé en otra carrera donde corrían pilotos uruguayos, argentinos y brasileños, con un Fórmula 2 facilitado por los hermanos Crespi. Allí llegué octavo. En Buenos Aires estuve hasta mitad de año, pues se me acabó el financiamiento. Volví a Chile y participé en la mitad final del campeonato, haciendo equipo con Santiago Bengolea. El salió campeón y yo ocupé el quinto lugar.''

En 1980, según sus palabras, Juan Carlos Ridolfi estuvo a punto de abandonar el automovilismo...

''Ese año aparecieron en escena grandes firmas para competir. Eso requería contar con el financiamiento adecuado para participar en la temporada. Afortunadamente, Viceroy le ofreció a mi padre el formar una escudería, lo que me permitió seguir compitiendo. 1980 fue un año bastante peleado. Hasta la última carrera disputé el título con Bengolea, ganándolo finalmente yo.

En 1981, formé equipo con Sergio Santander (quién salió campeón) y Kurt Horta. Fue un año experimental. Yo fui al sacrificio probando un chasis. Eso permitió que Santander se preocupara sólo del campeonato, ganándolo al final. Yo obtuve el vicecampeonato.''

Ahora, en 1982, la suerte no ha acompañado mucho a Ridolfi. En la primera parte del Campeonato (disputa de la Copa Federación) no pudo obtener los resultados que se merecían, según él, su equipo mecánico y Viceroy. Además, esa primera etapa la corrió con un chasis del año 79, lo que es dar demasiadas ventajas pensando en los tiempos que se están haciendo actualmente en Las Vizcachas. Sin embargo, la segunda parte del año (Copa Lan Chile) muestra otro chasis, un Tulia 19, que es otra cosa. Además, la planificación y estrategia de carrera ha cambiado...

''Ahora se planifica en base a cómo anda el auto y a los tiempos obtenidos en los piques de clasificación. Contando, además, con el buen trabajo desempeñado por el equipo mecánico, por la labor que efectúan Víctor Barrera, Ariel Díaz, José Luis Valenzuela, Alfredo Medina.''

PROYECCION INTERNACIONAL

Esos triunfos obtenidos a través de su corta carrera, esa preocupación por todos los detalles del auto, colocan a Ridolfi como uno de los candidatos seguros para seguir los pasos de Salazar. Por eso, le consultamos sobre sus reales posibilidades de proyectar su carrera al exterior.

—¿Qué posibilidades concretas tiene de correr fuera de nuestro país?

''En estos momentos anda un gran amigo de mi padre en Italia. Es Luis Manozo, quien está vinculado con el deporte europeo. Su hijo está corriendo actualmente en Italia, como piloto oficial del equipo Parilla, de karting.



Juan Carlos y su padre. Con don Remo como apoyo permanente, es más fácil pensar en que el joven piloto participe pronto en desafíos mayores.

En la conversación con Juan Carlos Ridolfi siempre estuvo presente su padre, un hombre ampliamente conocido en el ambiente mecánico. No es necesario incentivar a Juan Carlos para que hable sobre él...

''Es el más contento de toda la familia. Su ansia, su sueño de siempre es haber sido corredor. No tuvo la situación económica ni la oportunidad para hacerlo. Ahora, lo que no pudo ser él, lo ve reflejado en mí.''

—¿Don Remo es muy exigente?

''Tiene la gran cualidad de que a ningún piloto le exige salir a ganar, lo que es un alivio muy grande. Sólo le pide andar de acuerdo a sus posibilidades. Además, sabe mucho porque estuvo trabajando junto a pilotos argentinos como Copello. Incluso, tuvo la oportunidad de estar en el equipo en el cual nació Reutemann.

Sus conocimientos facilitan todas las cosas. Los motores de nuestros autos se preparan acá y las modificaciones de los chasis las hace todas él.

Los autos de carrera son su hobby. Le gusta estar inventando cosas. No hay fines de semana para él. Los pasa trabajando en el taller o en la pista.''

Con semejante apoyo, Juan Carlos Ridolfi acrecienta sus posibilidades de triunfo cada día.

REFLEJO DE SUS SUEÑOS



Juan Carlos en el banco de pruebas. Ahí se fabrican muchos de los éxitos en las pistas.

Según las conversaciones que él tenga y los contactos que establezca, me correspondería a mí buscar el financiamiento para formar equipo con su hijo. En ese aspecto es donde voy a necesitar el apoyo de mucha gente, pues el financiamiento es la parte más dura."

—Pero haciendo abstracción de lo económico, ¿se siente capacitado para correr en Europa y llegar a la Fórmula Uno?

"He tenido la suerte de correr en autos con bastante potencia, como los de turismo carretera y de Fórmula 2. Creo que estoy capacitado para seguir compitiendo fuera. Todo lo que te lleva a andar bien es el entrenamiento y la constancia."

CONCENTRACION AL MAXIMO

—Hablando de la categoría máxima, ¿cómo ve usted a la Fórmula Uno?

"Es una profesión, como la de un futbolista, por ejemplo. Uno tiene que vivir para el auto, mantenerse para él. Además, uno debe estar totalmente concentrado en lo que hace. Corriendo en la Fórmula Uno no hay posibilidad de errores. Una pestañada, te equivocaste y hasta luego.

En lo referente a convertirse en un piloto del pelotón de avanzada, se necesita contar con un buen contacto, aparte de tener suerte. Un buen ejemplo de esto último es el caso de Patrick Tambay, un piloto que, sin mayor figuración, tuvo la suerte de sentarse en la butaca de una Ferrari.

También es importante tener al lado una persona que planifique cómo desempeñarte durante la carrera. Uno está pendiente del auto, de muchas cosas, pero necesita que alguien te marque desde fuera. Una persona que te diga cuándo debes apurar, cuándo conservar la velocidad.

En Fórmula Uno el piloto coloca el 25 por ciento. Lo restante corre por cuenta de lo que está abajo del auto. Es decir, por el director técnico, por el equipo mecánico. Es un trabajo en equipo, pues un piloto no puede ganar por sí solo una carrera.

Precisando un poco sobre las características del piloto, pienso que además de esa necesaria concentración, éste debe ser una persona tranquila. Yo, gracias a todo lo que me han hablado, todos los consejos que he recibido, he ganado la tranquilidad necesaria para desempeñarme bien arriba del auto. Es indispensable esa tranquilidad, pues cuando uno quiere andar más que el auto vienen los trompos, los despistes."

Siete años compitiendo y una claridad que le permite medir cada uno de sus pasos.

Avalado por sus triunfos y ese amor que brota al contacto de motores y al encaramarse a su auto, permiten confiar en que Juan Carlos Ridolfi pronto seguirá los pasos de Eliseo Salazar. No le asusta la Fórmula Uno, el tope de la carrera automovilística.

Texto: MIGUEL ANGEL MOYA
Fotos: Carlos Fénero

ESTADIOS POR EL MUNDO

El Estadio Bernabeu de Madrid es algo maravilloso. Me gustaba, allá por los años sesenta, irme al tercer anfiteatro. Era un placer estar sentado observando lo que sucedía en el pasto. El fútbol nocturno, en este estadio de Chamartín, era algo único. En los altos edificios de la Plaza Lima, que queda en la esquina de la Castellana con Concha Espina, en las noches de verano solían reunirse gentes que, sentadas en las terrazas, veían el fútbol desde casa mientras bebían un buen jerez o un brandy de las bodegas de don Pedro Domecq. En el Bernabeu, por un duro, le vendían a uno una botellita de Fundador que, en las tardes de invierno, venían de perilla. ¡Cognac de marca, cognac de marca! ¿Se dan cuenta? ¡Apenas un duro! Y doce duros eran entonces un dólar. Uno escuchaba por los parlantes la alineación de los equipos y la vibrante marcha del Real Madrid.

A la salida del estadio había mujeres que vendían agua. Agua fresquita traída en porrones de barro y el agua de Madrid es una bendición. ¿Cuánto es, señora? ¡La voluntad!

¡Hala, Madrid, hala, Madrid! Todavía escucho la música vibrante del himno madridista y siento unas terribles nostalgias.

Hay en Suiza un estadio maravilloso. No por el campo, que es de un verde deslumbrante. No. Es que en este Estade Olimpique la Pontaise, en Lausana, cuando uno va a la popular y se ubica en lo alto, tiene una vista de película en colores y de las buenas. El estadio está en lo más arriba de esta caprichosa ciudad de Lausana y desde allí puede ver el lago Lemán con todo su señorío y los Alpes Suizos. Un panorama delicioso que difícilmente podrá encontrarse en otro campo futbolístico.

En Basilea hay un estadio, el de Saint Jacques, que tiene una característica muy especial. Las localidades que quedan frente a la tribuna oficial las levantaron en la falda de un cerro y por arriba pasan los trenes que van y vienen de Alemania. En las tardes de partido los trenes pasan despacito, sobre todo cuando el maquinista es hincha de fútbol. Me acuerdo que, para el match de Hungría con Alemania el 54, cuando los semidioses le metieron ocho goles a los teutones, en las estaciones germanas se vendieron billetes que daban derecho a presenciar, desde las ventanas de los vagones, todo el encuentro.

En Montecarlo hay un estadio pequeñito que es un verdadero juguete, una pintura. También en Mónaco hay un estadio que queda en plena frontera con Francia. Se inventaban anécdotas de lo que sucedió cuando el Principado tuvo dificultades con el gobierno galo. Se decía que Francia había exigido pasaporte a los monegascos para entrar en tierra gala. Y cuando un wing avanzaba por su ala y cruzaba la frontera, no sólo tenía que esquivar a su marcador, sino que estaba obligado a presentar su pasaporte y esperar que se lo timbraran para seguir corriendo.

El Estadio Nacional nuestro es un hermoso circo deportivo, sobre todo

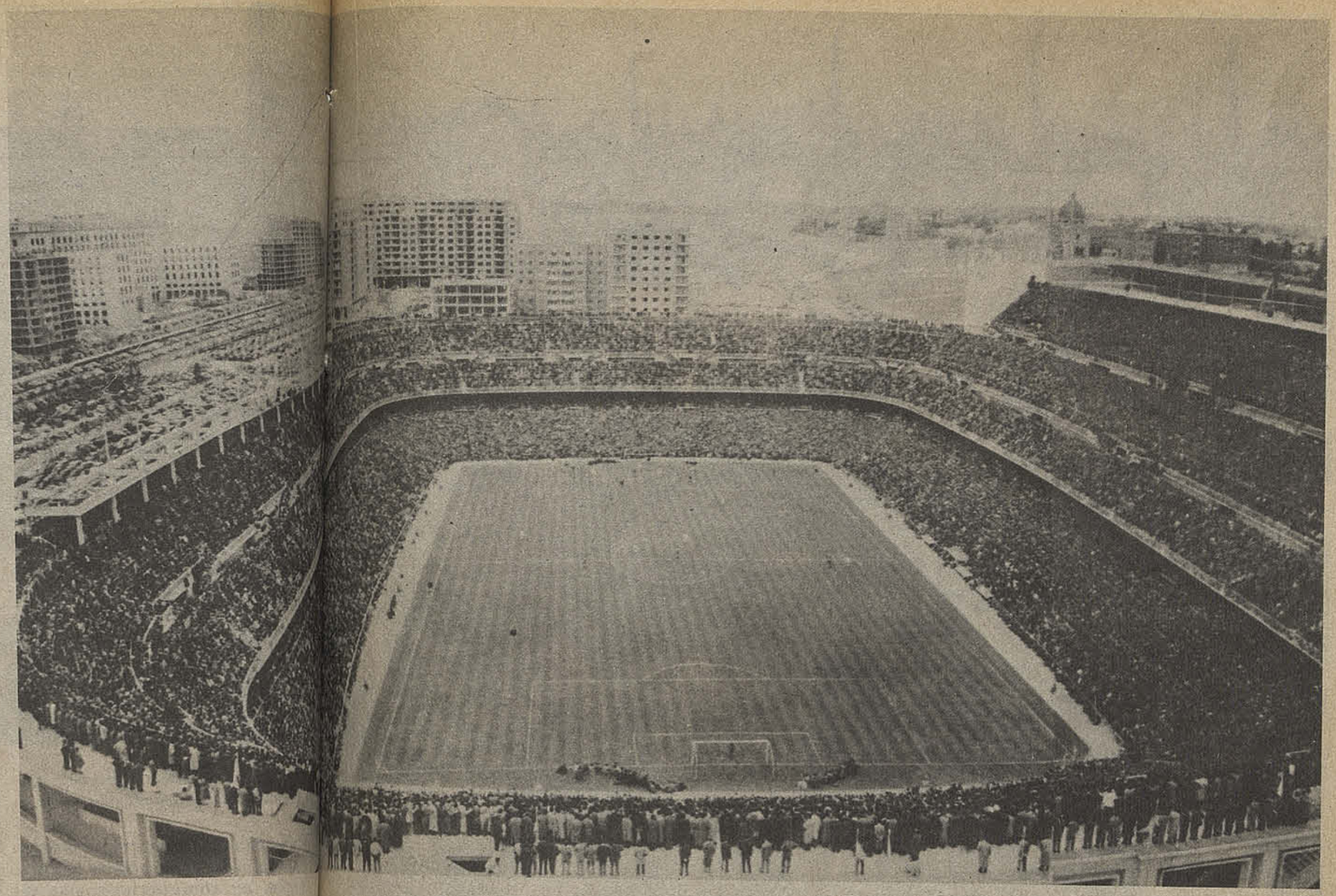

En la capital de España se alza el majestuoso estadio Santiago Bernabeu, del Real Madrid, con capacidad superior a los cien mil espectadores.

en las soleadas tardes de invierno, cuando la cordillera está totalmente nevada y aquello es una fiesta para los ojos. Nosotros los chilenos no nos damos cuenta de esa soberbia belleza porque, como la vemos todas las semanas, ya no nos llama la atención. La única contra es la lejanía porque el estadio no se hizo sólo para fútbol. Tiene su pista atlética y, antes del 62, tenía también un lindo velódromo y por eso el campo queda muy distanciado de los espectadores. No es como Santa Laura donde, desde las más altas localidades uno ve tan bien que es como si pudiera palmotear en el hombro a los jugadores tan sólo estirando la mano. Es una cancha acogedora como canchita de barrio, sólo que mucho más grande y más cómoda. Es que uno ha visto allá tanta cosa desde los tiempos en que jugaba por los rojos el inolvidable Juanito Legarreta, caballero del fútbol. Y también los viejos recordamos el velódromo que quedaba a la espalda de las galerías y sus 24 horas de antaño. Había tardes en las que los que iban a la popular tenían un doble programa. El match que se jugaba en la cancha y una reunión pedalera que se efectuaba en el velódromo. Yo vi, en una de las puntas del velódromo, un campeonato sudamericano de Pelota Vasca con un sabor español estupendo.

El Estadio Nacional de Lima tiene una ventaja sobre el nuestro, sobre todo para los que pasamos hace rato los sesenta años: tiene ascensor. En el Bernabeu, por ejemplo, no se precisa porque como lo edificaron bajo la línea de la calle, uno entra a él y se encuentra con que está en la mitad de las localidades. Ni para arriba ni para abajo hay problemas.



Por Renato González.



LOS 41 AÑOS DE ESTADIO



Colo Colo del 41. Campeón invicto el año en que apareció "Estadio".

Nuestra revista cumple un año más de vida apegada a los valores que la guían desde su fundación. Seriedad y rigor informativo son una suma permanente en las páginas de ESTADIO que hace del deporte un verdadero compromiso.

Toda existencia tiene una razón de ser. La del hombre, justificar su condición de tal desde los balbuceos, cuando el asomar de la vida le indica la senda de la responsabilidad. El hombre cabal ejemplariza una serie de virtudes que soslayan los defectos naturales en la naturaleza humana, cambiante, contradictoria, difícil de encasillar porque cada individuo es diferente.

Las publicaciones deportivas tienen también su razón de ser. La primera alimentar al "hincha" con informaciones veraces, comentarios objetivos, ensalzando los astros, las primeras figuras, viviendo los acontecimientos desde cerca para llevárselos al lector, que lo merece todo. No se detiene ahí. Debe dar la nota gráfica, testimonio de una hazaña o un evento común, magnificando el grabado de acuerdo a la importancia. Una buena "foto" posee el carácter impactante que llena la retina.

"ESTADIO" ha cumplido 41 años. Pareciera ayer cuando la visión de Alejandro Jaramillo, primer propietario y director, posibilitó la aparición de una revista que se hacía necesaria. Venía a llenar un vacío con la pluma de prestigiosos periodistas de la época, algunos de los cuales siguen en actividad. Lo hizo cumpliendo todos los hitos; cubriendo los acontecimientos deportivos sin reparar en distancia, lugar, escenario, protagonistas. Para "Estadio" cada deportista tiene seguidores, desde el crcak al más humilde de los competidores. Y se dio la hermosa tarea de dignificar ídolos sin despreocuparse del cultor anóni-



Renato González, símbolo viviente de "Estadio", junto a dos glorias del boxeo chileno: Arturo Godoy y Estanislao Loayza.

mo, que emerge para llegar al estrellato.

En cuanto al deporte predilecto, el fútbol, no hubo un solo acontecimiento que "Estadio" dejara pasar. Estuvo en todos, desde la coronación de Colo Colo campeón invicto del 41, año de nuestra fundación, al último Mundial, pasando por torneos sudamericanos, Copa "Libertadores de América", Copa "América", giras, competencias locales de todo nivel. Estuvimos en el Mundial del "Maracanazo"; fuimos testigos del drama de Brasil en 1950; en Suiza, Suecia, Inglaterra, México, Alemania Occidental, Argentina, España. ¿Nos saltamos el Mundial del 62? Todo lo contrario; le dimos la mayor cobertura por razones obvias. Fue el Mundial de Chile; la Copa "Jules Rimet" jugada en nuestro propio país tuvo a "Estadio" como notable impulsor en la publicación deportiva. El tercer puesto, máximo halago del fútbol chileno en toda su historia, fue descrito en nuestras páginas con sobriedad, pero con orgullo. Con el legítimo y escondido fervor del chileno que por razones profesionales debe disimular su íntima alegría.

En el orden individual reforzamos los valores que llegaron al alma del "hincha" desde el "Sapo" Livingstone —en pleno fulgor cuando apareció "Estadio"— hasta Patricio Yáñez, el ídolo actual que triunfa en España. En 41 años ha habido muchos astros futbolísticos que llenaron páginas y páginas. Inoficioso sería nombrarlos a todos.

Los demás deportes tuvieron y tienen su espacio en "Estadio". Nada nos es ajeno; nadie cayó en el anonimato si era necesario destacarlo. La dimensión humana de cada deportista estelar llegó a las ávidas manos de nuestros lectores con esmero, profundidad. Mostramos al hombre por encima de sus éxitos en la pista, cancha, cualquier tipo de escenario.

"Estadio" ha sido fiel a la tradición. No nos hemos apartado de la senda impuesta desde su aparición. Nos queda mucho por hacer y seguiremos esforzándonos por ser depositarios del favor popular. Unica manera de supervivir en una época que requiere del mismo esfuerzo de los deportistas de primer plano.

No nos detendremos. La llama que llevamos desde el 12 de septiembre de 1941 seguirá encendida.

Ganó por cuarta vez Flushing Meadow:

CONNORS NO SABE DE CALENDARIOS

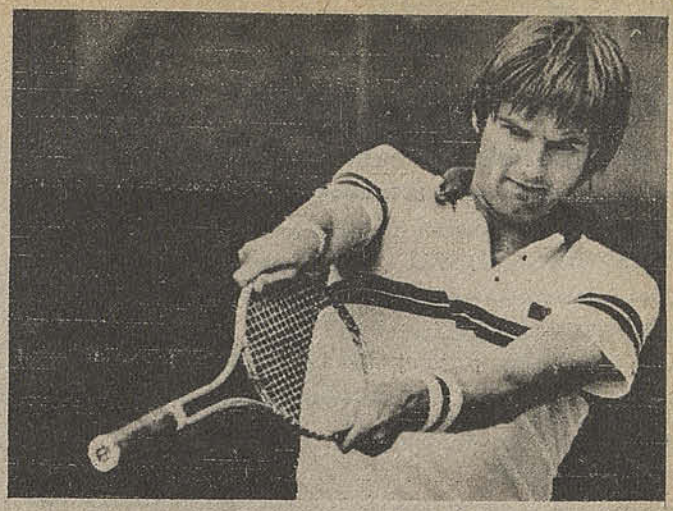

Connors y un gesto característico: tras anotar un excelente punto, toma la raqueta al revés, produciendo la hilaridad del público en su victoria ante el checo Iván Lendl. A los 30 años, el norteamericano sigue estando entre los grandes del mundo.

Cuando se puso 2-0 en el cuarto set, levantó las manos en señal de triunfo. Mejor no lo hubiera hecho. Jimmy Connors, que ya se creía ganador sin sobresaltos, encontró una resistencia porfiada de parte del checoslovaco Iván Lendl. El joven tenista europeo, de 22 años, afirmó su saque hasta un momento dubitativo y se puso 2 a 2 llenando de incógnita a los 20 mil espectadores que se dieron cita el domingo en el monumental escenario de Flushing Meadow. Connors, ex número uno del mundo, 30 años, norteamericano, tuvo que recuperar su mejor nivel para ponerse 4-2, 5-3, 4-5 y ganar finalmente por 6-4 el cuarto set tras tres horas y 10 minutos de juego.

"Jimbo", el ex "niño terrible del tenis mundial", ganaba por cuarta vez el torneo de los Estados Unidos, ratificando que, luego de una lógica declinación obligada por el calendario, ha vuelto a ser uno de los mejores del mundo.

La cuenta fue, de todos modos, clara: 6-3, 6-2, 4-6 y 6-4. El norteamericano predominó, fundamentalmente, por su mejor servicio, al punto que los dos primeros juegos los hizo suyos sin perder un punto. Al frente, Lendl cometía fallas calificadas como "groseras" por los especialistas.

"Nunca dudé de mi victoria, aunque es cierto: cometí el error de celebrar antes de tiempo. Lendl, con su gran reacción, me devolvió a la realidad. Cuando le gané a Vilas, que ha tenido una gran temporada, ya supe que eran mías las mejores posibilidades", dijo Connors al final, acariciando el trofeo.

No fue todo. Aparte de la gloria y un beso de su bella esposa, Patty McGuire, Connors embolsó la no despreciable suma de 90 mil dólares al ganador de los singles varones.

Presentada la demanda de Villablanca contra la AMB:

UN MILLON DE DOLARES, BASTANTE ESPERANZA

Desbordaba optimismo. Al punto que, después de escucharlo, no quedan dudas de que Benedicto Villablanca recuperará la corona mundial de los livianos juniors que ganara el 5 de junio frente a Samuel Serrano y que perdiera diecisiete días después en el despacho de Luis Batista Salas, presidente del Comité de Campeonatos Mundiales de la AMB. Gabriel Peñagarícano, abogado portorriqueño, cree ciegamente en el éxito de la misión que le fue encomendada.



Gabriel Peñagarícano, entre Lucio Hernández y Samuel Rojas, representante legal de Villablanca. La fe mueve montañas, dicen.

"La verdad es que conozco a Luis Batista Salas, abogado recibido en Harvard, y sigo sin explicarme el porqué un hombre con sus fundamentos legales realizó una acción que está llena de vicios reglamentarios. La constitución de la AMB es muy clara y no deja lugar a dudas. Señala tajantemente que las decisiones son irrevocables y que, en el caso de escucharse una apelación de una parte afectada, debe ser el Comité Ejecutivo, formado por doce miembros, quien deba decidir. En este caso, ni hubo apelación del equipo de Serrano ni menos, por cierto se reunió el Comité Ejecutivo."

La demanda fue presentada ayer en las cortes de San Juan contra el organismo y el dirigente. Aparte de solicitarse la restitución del cetro mundial de los livianos juniors para Villablanca se solicita un millón de dólares de indemnización **"por la angustia sufrida por el boxeador chileno"**, según explicó el propio Penagarícano.

Así son las cosas, es improbable que la pelea fijada para el 25 del corriente se lleve a cabo. Y si se afectuara, finalmente, queda por verse quién subirá al cuadrilátero como campeón. Para Peñagarícano, ese no será otro que el chileno.

la jornada

PRIMERA DIVISION

RESULTADOS 9ª Fecha, 1ª Rueda

ARICA (1) Crisosto
U. CATOLICA (1) Isasi

ATACAMA (1) Sánchez
MAGALLANES (3) Marcoleta (2) y Rojas

PALESTINO (1) Montenegro
LA SERENA (0)

O'HIGGINS (1) Burgos
COBRELOA (1) Merello (p)

RANGERS (1) Solar
A. ITALIANO (0)

U. ESAPAÑOLA (0)
S. MORNING (4) Soto (2) Julio Ramírez y Silva

U. CHILE (1) Hoffens
NAVAL (1) Arriaza

COLO COLO (3) Houseman, Caszely y Santander
IQUIQUE (1) Francino



Jaime Ramírez espera a Julio Ramírez para al abrazo: fue el tercer gol de Santiago Morning, un verdadero golazo.

PRIMERA DIVISION CAMPEONATO OFICIAL Nº 50 1982	A. ITALIANO	ARICA	ATACAMA	COBRELOA	COLO COLO	IQUIQUE	LA SERENA	MAGALLANES	NAVAL	O'HIGGINS	PALESTINO	RANGERS	STGO. MORNING	U. ESPAÑOLA	U. CATOLICA	U. DE CHILE	CAMPAÑA CUMPLIDA							
																	PARTIDOS				GOLES		UBICAC.	
																	J.	G.	E.	P.	F.	C.	PTS.	LUG.
A. ITALIANO		2x0	2x3		0x2			1x1	1x2	2x1		0x1		0x2		1x2	9	2	1	6	9	14	5	14°
ARICA	0x2			0x3			2x1			1x3	1x0	2x0	0x0	2x0	1x1		9	4	2	3	9	10	10	6°
ATACAMA	3x2			x			0x0	1x3	0x2		2x1	2x0	2x0		0x0		8	4	2	2	10	8	10	6°
*COBRELOA (1b)		3x0	x		0x1	7x0		5x1	0x0	1x1					2x0	0x1	8	4	2	2	18	4	11	4°
*COLO COLO (2b)	2x0			1x0		3x1	2x0	1x1	0x0		2x3		2x0		x		8	5	2	1	13	5	14	2°
IQUIQUE				0x7	1x3			0x0	1x2	0x1	2x1	1x0		1x0	1x3		9	3	1	5	7	17	7	11°
LA SERENA		1x2	0x0		0x2			0x2		1x1	0x1	1x0		1x2		1x3	9	1	2	6	5	13	4	15°
MAGALLANES	1x1	3x1		1x5	1x1	0x0	2x0		1x2				0x0		0x1		9	2	4	3	9	12	8	10°
NAVAL	2x1		2x0	0x0	0x0	2x1		2x1					2x0		2x2	1x1	9	5	4	0	13	6	14	2°
O'HIGGINS	1x2	3x1		1x1		1x0	1x1				0x1	3x2	1x1	3x1			9	4	3	2	14	10	11	4°
PALESTINO		0x1	1x2		3x2	1x2	1x0			1x0		0x0		0x0		1x1	9	3	3	3	8	8	9	8°
RANGERS	1x0	0x2	0x2			0x1	0x1			2x3	0x0			2x7		1x5	9	1	1	7	6	21	3	16°
STGO. MORNING		0x0	0x2		0x2			0x0	0x2	1x1				4x0	3x3	0x2	9	1	4	4	8	12	6	13°
U. ESPAÑOLA	2x0	0x2				0x1	2x1			1x3	0x0	7x2	0x4			3x7	9	3	1	5	15	20	7	11°
*U. CATOLICA (1b)		1x1	0x0	0x2	x	3x1		1x0	2x2				3x3			2x3	8	2	4	2	12	12	9	8°
*U. DE CHILE (1b)	2x1			1x0			3x1		1x1		1x1	5x1	2x0	7x3	3x2		9	7	2	0	25	10	17	1°

* Puntos de bonificación obtenidos en el Campeonato "Polla Gol" 1982.



Hoffens: un año a "todo gol".

MAXIMOS GOLEADORES

PRIMERA DIVISION

Con 9: Héctor Hoffens (U.Ch.)

Con 7: Jorge L. Siviero (Cobr.)

Con 5: Miguel A. Gamboa (U.Ch.), Juvenal Vargas (O'H.), Oscar Arriaza (NAV.) y Luis Marcoleta (MAG.)

Con 4: Julio Osorio (C.C.), Juan Carlos Letelier (COBR.), Jorge Neumann (UE), Juan R. Isasi (U.C.), Sandrino Castec (U.CH.) y Víctor Solar (R.)

SEGUNDA DIVISION

Con 12: Caupolicán Escobar (Tr.).

Con 8: Fabres (COBR.) y Barraza (Coq.)

Con 7: Venegas (LIN.), Salinas (SL), Arce (Ñ), Turén (SAU)

Con 6: Naveas (ANT.), Herera (ULC.), Banhomes (F.V.), Ponce (COL.), Covarrubias (GC), Italiano (L-S) y Araya (COQ.)

SEGUNDA DIVISION

Campeonato Oficial 1982

RESULTADOS:

17ª Fecha, 1ª Rueda

SAN LUIS	(4) Graffigna, H. Salinas, S. Salinas y Gatica
IBERIA	(1)Escobar
COBRESAL	(2) Pedreros y Solar
SAN ANTONIO	(1)Turén
COQUIMBO	(3) Araya, Bozzo y Barraza
HUACHIPATO	(1 Mena
U. CALERA	(2)
TRASANDINO	(2)
EVERTON	(4) Zamora (2) y Puntarelli (2)
CONCEPCION	(2) Godoy y Araya
TALAG. FERROV.	(1) Espinoza
ANTOFAGASTA	(2) Contreras y Rivas
U. SN. FELIPE	(2) Nazar y Puyol (p)
COLCHAGUA	(0)
LINARES	(1) Márquez
GREEN CROSS	(1) Covarrubias (p)
LOTA SCHWAGER	(1) Italiano
OVALLE	(0)
ÑUBLENSE	(2) Arce y Villablanca
MALLECO UNIDO	(1) Muñoz (p)
EDEZ. VIAI	WANDERERS
(suspendidos)	

POSICIONES	Ptos.
Antofagasta	29
* Trasandino (1b) (1pp)	23
Unión San Felipe	23
San Antonio	22
* Cobresal (1b)	21
*Everton (2b) (1pp)	21
Coquimbo Unido	20
Fernández Vial (1pp)	19
Lota Schwager	19
Wanderers (1pp)	18
Unión Calera	18
Concepción (1pp)	16
Green Cross	16
Ñublense (1pp)	15
Ovalle	14
San Luis	14
Linares	13
Huachipato	12
* Colchagua (1b)	12
Malleco Unido	10
Talag. Ferrov.	9
Iberia	9

(*) Puntos de bonificación obtenidos en el Campeonato "Polla Gol" 1982.
(1pp) Un partido pendiente.

TERCERA DIVISION

Campeonato Oficial 1982

RESULTADOS:

6ª Fecha, 2ª Rueda

GRUPO "A"

CONCON NATIONAL (1) Covarrubias
GRAND PRIX (0)
DEFENSOR CASABLANCA (4) Barraza y Moya (3)
DEP. MAIPO (3) Román (2) y Durán
SUPER LO MIRANDA (4) Rojas, Flores, Alcántara y Bascuñán
LAUTARO (2) Martínes y Veloso
PEUMO (1) Salinas
CULT. DOÑIHUE (2) Carvacho y Romero
TRIC. MUNICIPAL (1) Reyes
GRAL. VELASQUEZ (2) Maldonado y Cabello
IVAN MAYO (0)
QUINTERO UNIDO (2) Bugueño y Cataldo

POSICIONES	Ptos.
Super Lo Miranda	23
Concón National	22
Lautaro Buin, Gral Velásquez	
Sn. Vicente y Quintero Unido	21
Tricolor Municipal	20
Grand Prix Maipú	18
Iván Mayo Villa Alemana	16
Deportes Maipo	15
Dptvo. Peumo	12
Defensor de Casablanca	11
Cultural Doñihue	4

MAXIMOS GOLEADORES: Luis Martínez (Lautaro) y Juan Bugueño (Q.U.) con 12.

GRUPO "B"

DEP. PARRAL (3) Bravo, Cancino y Bollante
ATL. MOLINA (1) Vargas
UNION COMERCIO (0)
DEP. VICTORIA (1) F. Vargas (autogol)
CURICO UNIDO (3) L. González (2) y Quintero
ATL. CAUPOLICAN (2) Barra
CAMPOS DE BATALLA (0)
LICEO DE CURICO (0)
D. TEXTIL TOME (2) Herrera y Zumelzú
INDEPEND. CAUQUENES (0)
DEP. LAJA (11) Páez (3), Beltrán (3) Espinoza (2), Henríquez, Iturra y Muñoz
MUNICIPAL TALAGANTE (0)

POSICIONES	Ptos.
Curicó Unido	25
Unión Comercio Sta. Cruz y	
Deportes Laja	24
Atlético Caupolicán Rengo	19
Dptvo. Parral y Dep. Victoria	17
Dept. Textil Tomé	16
Municipal Tgte. y Liceo Curicó	15
Independiente Cauquenes y	
Campos de Batalla Maipú	11
Atlético Molina	10

MAXIMO GOLEADOR: Herminio Parraguez (M. Talag.) con 11.

Iquique se hundió cuando Caszely, Houseman y Vasconcelos formaron...

EL TRIANGULO DE LAS BERMUDAS...

• La reprochable expulsión de Luis Díaz cuando los albos ganaban 2 a 1 apresuró la caída del equipo nortino.

Según la gente de Iquique el partido "se los ganó Budge" con la expulsión de Luis Díaz y otros perjuicios menores. Según lo que se vio fríamente si bien el árbitro se equivocó al echar al nortino por una falta común mientras varios, por lado y lado, repartían leña gruesa, Colo Colo pasó adelante cuando el terceto Caszely - Vaconcelos - Heuseman liquidó a la zaga de Iquique. Ellos, con maniobra a ras de piso, toques intencionados y talento ofensivo lograron descomponer a Herrera, Butti y Arriaza que habían resistido todo a la entrada del área. Por supuesto que con diez hombres y una ofuscación creciente el 2 a 1 fue demasiado para Iquique, al que Santander términó de enterrar con su tercer gol. Entonces es claro que antes de todos los líos, Colo Colo ya le había cambiado la cara a su pobre primer tiempo con fútbol químicamente puro. Lo demás ("mafias", "ayudadas", "arreglos") quedan para el respetable gusto y especulación del consumidor.

EL TIEMPO DE IQUIQUE

Los nortinos se plantearon con mucha lógica defensiva pero sin "ahogarse" en su campo. Atrás sus hombres metieron fuerte, Arriaza siguió a Vasconcelos por todo el campo, y muy poco pudieron hacer Houseman, Alvarez y Osorio los tres albos que empezaron en el ataque. Tan poco que Laino apenas pasó susto en una entrada de Ormeño, uno que amenazó con hacer un gran partido pero después se quedó más en la lucha personal con Hugo Solís.

Era previsible que por su desgaste semanal Colo Colo no iba a imponer un ritmo rápido y de esa soltura de espacio y tiempo se aprovechó Iquique para sacar adelante una etapa inicial muy positiva. Al menos tenía al final de la misma, un tiro de Sasso en el travesaño y el gol de Francino —gran pase de Luis Díaz— como méritos que exponer. En rigor el partido era siempre muy parejo porque en la zona central cada metro provocaba una disputa intensa y a veces más que eso... A Inostroza nadie lo va a sacar de su estilo con eso de los "partidos de la semana" y por eso cada vez que el "Yeyo" metía la pierna aparecía una chispa, ya con Luis Díaz o Solís. Y Ormeño ya está dicho que no le hacían asco al choque. Los otros del mediocampo —Vasconcelos y Arriaza— tenían un duelo personal en el que ganaba el de Iquique porque cumplía con su misión netamente destructiva.

A la hora de hacer los cambios, Pedro García se jugó todo lo que tenía y acertó. Caszley se juntó con Vasconcelos y Houseman, Ormeño se acercó por un rato con ideas de fútbol y Alvarado fue por su lado un lateral más agresivo. Así llegaron los goles, claro el primero —cabezazo de Caszely y toque sereno de Houseman— y espectuacular el segundo con la "palomita" de Caszely en un córner. En el minuto 14 del segundo tiempo ya Colo Colo tenía solucionado sus problemas e Iquique estaba obligado a quemar las naves con un ataque que pese al gol no era de gran peso. Y ello porque de atrás no lo alimentaban mucho, salvo cuando Díaz se atrevía. Pero ya se sabe que este pagó las culpas de otros y se fue por un foul a Houseman. Antes Solís y Ormeño, Caszely y Ayala habían dado lo suficiente como para que lo de Díaz fuera un detalle.

Y así quedaron largos veinte minutos de forcejeos en la banca de Iquique y de un fútbol nada claro en la cancha. El arbitro Guillermo Budge ya no podía tener calma



Por arriba también se dieron duro: Herrera salta "amarrado" por Dávila. En el segundo tiempo el partido se tornó violento.

M. RODRIGUEZ LOS "INCENDIO" A TODOS...

Hace poco más de un año el técnico Manuel Rodríguez estaba en la "U" y con ocasión de un partido muy violento con Iquique, no dudó en criticar a los jugadores nortinos. Ahora, está precisamente en el "pellejo" de ellos y consecuente con su estilo no dudó en hablar golpeado después del encuentro, durante el cual fue sacado por la fuerza pública a instancias del guardalíneas Ricardo Keller y protagonizó choques verbales y amagues pugilísticos con algunos espectadores.

"Estos árbitros que no han tenido vivencias futbolísticas son los que arruinan un trabajo semanal. Yo no tengo temor en decir que esto está muy podrido porque sé por ejemplo de los que no entran bien y que para correr se dan la "papa". Entonces mejor que contratemos una farmacéutico. Yo quiero que en el fútbol chileno de una vez por todas se eleve a los tipos honestos y no a los que hacen las cosas al revés.

Hugo Solís fue uno de los jugadores que también criticó la tarea del juez: **"yo no sé para qué ayudan tanto a Colo Colo. En el segundo tiempo entró con un ánimo preconcebido en contra nuestra. Y si ustedes vieran las cosas que le dijeron los jugadores de Colo Colo al árbitro y nos les pasó nada. ¿Alguien sabe por qué echó a Luis Díaz?**

—Ni Luis Díaz lo sabía...

"Lo único que quise fue ir fuerte pero ni siquiera alcancé a tocarlo. Hubo jugadas más violentas y a mí me dieron bastante. No entiendo..."

Dávila, por su parte, recordó un supuesto penal: **"yo fui a saltar y me empujaron dentro del área. El árbitro no lo cobró y creo que muchas jugadas nos perjudicó, siendo que Colo Colo tiene jugadores como para ganar sin ayuda."**

Iquique, una vez más, se fue con ira y sin puntos. Para ellos la derrota se había vestido de negro.

Rafael Arriagada, preparador físico de Colo Colo le responde a Rodríguez.

"HABRIA QUE VER QUIEN SE DOPA..."

En el camarín de Colo Colo —con el reinado de una serena satisfacción— las acusaciones del entrenador Manuel Rodríguez encontraron eco. El preparador físico Rafael Arriagada lo tomó con soda: **"Me imagino que Manuel salió muy alterado y por eso dice esas cosas. El asegura que nosotros no trabajamos bien pero no sé cómo llega a esa conclusión si nunca ha visto una práctica nuestra. Yo como profesional tengo mis ideas y las aplico en Colo Colo, a puertas abiertas, así que el que quiere ver no tiene problemas. Sobre los estimulantes acá no los utilizamos. No sé si él habrá estado en clubes donde se pasa por esa experiencia pero en Colo Colo no se da. Además mientras no haya un examen que lo compruebe todas esas versiones son irresponsables porque a lo mejor los resultados en las manos otros serían los mencionados... Si quiere ver porque resistimos las exigencias que nos vea entrenar."**

En tanto, el doctor Pablo Rodríguez, desestimó el peso de los cargos: "En el fútbol se dicen tantas cosas horribles y después cuando hay que probar vienen los desmentidos. Frente a un micrófono se puede inventar mucho."



Después que el árbitro ordenara su expulsión del campo, el técnico iquiqueño tuvo que ser controlado por carabineros y el dirigente Jaime Arancibia. Rodríguez dijo más tarde: "este es el único país donde un entrenador no puede ocupar el lugar que le corresponde".

y no hizo mucho por desmentir los alegatos iquiqueños porque en situaciones menores no fue muy equitativo. Para muestra, dos cobros sobre el final del partido: foul de Sasso, tarjeta amarilla; foul de Vasconcelos en similares condiciones, reconvención verbal.

Pero, ¿puede el árbitro influir tanto? En el caliente camarín de Iquique Laino fue sensato: "Con el partido amarrado, no podemos por las causas que sea, dejarlo ir. Falta tranquilidad". La mayoría no obstante olvidó sus propios errores (segundo gol: dos cabezazos de jugadores albos en plena área y en un córner) para darle duro a Budge. Lo cierto es que el esquema ordenado y la buena marca iquiqueña se desarmó cuando Caszely entró para dialogar con Vasconcelos y Houseman. Caszely no está físicamente al tope, no puede picar con continuidad, pero sintoniza muy bien con el brasileño y puede llegar a lo mismo con Houseman.

Esa fue la pequeña historia de un partido común, que se recordará por su agitación extra y que ratifica pese a todo una verdad: cuando tres jugadores hablan un lenguaje futbolístico similar, el gol se hace fácil. Por eso superó Colo Colo un mal momento que podía encumbrar a Iquique y por eso también los nortinos perdieron su solidez defensiva. La expulsión les podrá parecer a los iquiqueños el empujón que faltaba pero no les sirve para explicarlo todo...

Texto: IGOR OCHOA
Fotos: Carlos Fénero, Verónica Yurisić e Iván Lepe.



El remate de Hoffens busca el otro palo. Se concentrará en el gol de la "U" tras espléndida definición del Nº 7 azul.

La "U" no pudo ganar: 1 a 1

NAVAL TIENE LA FORMULA PARA SEGUIR INVICTO

- El equipo náutico mostró su aplicación ante el invencible puntero del Campeonato.
- Hoffens, autor del gol azul.
- Empató Arriaza luego de un "balazo" de tiro libre de Aravena.

La "U" se retiró con la sensación de un punto perdido; Naval con el "gusto" de mantenerse invicto enfrentando al equipo más poderoso del Campeonato. La disconformidad de los azules tenía base. No había podido vencer a un rival que se caracteriza por lo esquematizado, aún actuando de local en el Estadio Nacional. La riqueza de su plantel —el mejor de los últimos años— no había sido suficiente para armar un equipo capaz de ganar los dos puntos; de quebrarle al rival la solidez defensiva que se afirma en la solvencia de Araya; la férrea marcación de la línea de cuatro que cuenta con una "rueda de auxilio" inestimable como Humberto López, dotado para achicar los espacios en la entrada del área náutica.

Naval no es sólo eso. Tiene un buen abastecedor, que cuando deja su individualismo —de Juan Soto estamos hablando—, se con-

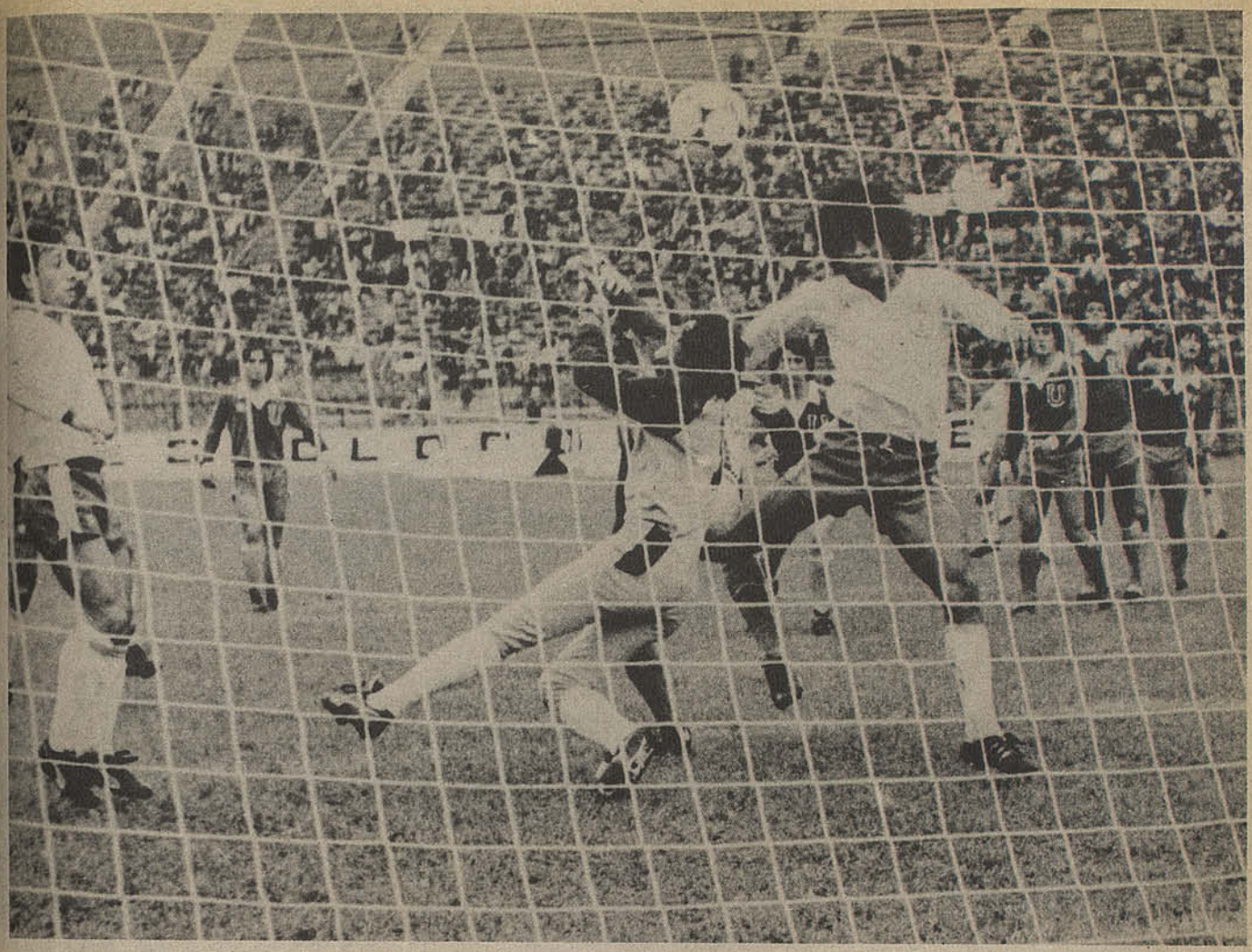

Pierde la pelota Carballo ante tiro libre de Aravena; arremete Arriaza para hacer el gol casi en el epílogo de la primera etapa. El marcador no se movería.

vierte en jugador importante por la facilidad en la pegada al balón. Soto tiene experiencia en el mediocampo, un dribling fácil para ir fabricando ocasiones en terreno enemigo. Apoyado por Aravena, hizo un buen primer tiempo que concedió con lo mejor de Naval.

Adelante, Naval tiene la posibilidad en terreno corto de Oscar Arriaza; la movilidad de Tomás Díaz, ex jugador del Ascenso; la destreza de Oscar Herrera, actuando esta vez en la franja izquierda por razones tácticas. En efecto, por ahí jugó Reyes, "desperfilado" en un sector que no domina tan bien como el puesto que volvió al poder de Bigorra, titular muchas temporadas. Reyes se sintió incómodo; desafiando discretamente el papel de un puntero habilidoso. Reyes dejó en evidencia que sé "halla" mejor al otro lado, pero tiene capacidad suficiente para adaptarse en el nuevo puesto. El que le encomendó Riera desde el segundo tiempo del último clásico.

Seguimos con la definición de Naval. Es un equipo bien plantado. Ejecuta un libreto bien planificado, el mismo que lució ante Colo Colo, con un empate cero - cero, repitiéndolo con similiar éxito, ante la "U". Atesora la condición de invicto que va a ser difícil quitarle, aún en cancha ajena, ya que "EL Morro" es casi inexpugnable.

todo ello involucra un elogio para el equipo de Talcahuano Su estilo dista de ser ortodoxo pero es práctico, saca puntos afuera y por esto está en los primeros lugares del Campeonato. ¿Dónde va a llegar? La menta parece ser la Liguilla por un lugar en la Copa "Libertadores de América" del 83. Le seguimos rindiendo. Naval puede darse esa satisfacción que justifique el esfuerzo de un club que sin grandes inversiones hizo un buen plantel.

¿Nos hemos extendido en el rival de la "U"? Naval lo merece. Plantarse ante la "U" de igual a igual en el Estadio Nacional le da validez al elogio.

EL 1-1 PARCIAL DEFINITIVO

El cuarto inicial fue de Naval. Con el control de la pelota y estrechándole los caminos a la "U", el equipo náutico hizo pasar



Gálvez desperdicia ocasión con Araya vencido. Le pegó de derecha, la pierna que no domina.

riesgos desde un principio al arco defendido por Carballo. Defensivamente no tenía problemas porque Castec estaba aislado mientras Hoffens, por la marcación De la Barra, tuvo que dejar de ser puntero aunténtico para transformarse en un volante más. La "U" no tenía cómo "abrir la cancha" pero su problema mayor surgió así en el comienzo mismo del partido: Mondaca, en la primera intervención, sufrió un "tirón" al muslo. Debió ser reemplazado a los 10' por Liminha, el contradictorio jugador brasileño cuyo temperamenteo no guarda relación con su técnica. Es dado a "bajar los brazos" cuando se necesita el esfuerzo; su vitalidad declina a medida que se le complica el partido a la "U".

Otra cosa: la cancha, pesada, resbaladiza, tornaba difícil el desempeño de Rodríguez y Silva, dos volantes de buen fútbol, pero inconsistentes cuando la "U" es apartada. Liminha quiso socorrerlos pero le faltó movilidad a pesar de haber hecho un primer tiempo correcto, en lo que el brasileño sabe: dar la pelota a ras de piso.

Al cumplirse la media hora, Naval daba sensación de mayor solidez. Sólo una vez había pasado peligro, cuando un centro de Gálvez fue conectado por Hoffens con zurdazo de voleo que pasó cerca de un travesaño. En cambio, Carballo debió estar atento a menudo porque cada entrada de Arriaza entre los zagueros centrales azules provocaba confusión en las últimas líneas.

Cuando la "U" tomaba recién aire de dominador surgió el gol de apertura. Pase de Rodríguez, luego de un rebote en un defensa de Naval, a Hoffens; el puntero que domina la pelota para expedir un derechazo cruzado, lejos del alcance de Araya. El remate fue excepcional, por violencia, dirección, noción de la ubicación del arquero.

Ahí pensamos todos (o la mayoría para ser más precisos): la "U" podía ganar ese partido con el gol de Hoffens. Poco a poco gradualmente, se deshacía de la madeja de Naval y Hoffens conseguía levantar al equipo con el simple arma de cambiar de posición según viniera el juego.

Naval no había dicho la última palabra. Le quedaba el recurso del disparo de Aravena, aparte del repertorio extensamente analizado. Un minuto antes del término de la fracción, Hoffens fouleó a Soto lejos del área. Aravena se animó al disparo que superando la "barrera" de defensores azules llegó de lleno al cuerpo de Carballo, quien interceptó parcialmente la pelota, justo para que Arriaza la introdujera al fondo de la red. Empataba Naval. De una jugada de pelota "muerta" la de un equipo esquematizado lograba impedir la derrota ante el favorito.

Se lo pierde Liminha. Fue la gran ocasión faltando siete minutos para el término. Equivalía, prácticamente, al triunfo azul.



AL FINAL DE LOS 90'

En la "U", al término del partido se lamentaba el punto perdido. La mayoría solamente recordaba la gran ocasión de Liminha, ocurrida cuando Naval difícilmente hubiese podido rehacerse. El propio Liminha la relata:

—Le pegué bien al balón pero el pique fue demasiado violento por el estado de la cancha elevándose justo por encima del travesaño. Desde mi posición parecía gol, el que necesitábamos para lograr los dos puntos.

Rodríguez, a su vez, afirmaba que Naval puso problemas al principio para después dominar la "U".

—Naval es difícil: se para bien, pero de jugar a jugar fuimos más. Poco más pero lo suficiente para habernos asegurado el triunfo. Nos costó soltarnos en la mediacancha; cuando lo logramos pasamos a dominar sin el éxito de otras veces. Claro que el rival era distinto.

Naval se sentía triunfador en los vestuarios. Lo trasuntaba el estado de ánimo de todos, empezando por Araya.

—No tuve gran trabajo; en el gol no tuve nada que hacer ya que el mérito fue de Hoffens, que remató de cerca, cruzado. Lo importante es que seguimos invictos; va a costar que nos derriben...

Los micrófonos acosaban al moreno Arriaza, que de la U.C. pasó a este equipo donde se convirtió en arma de gol:

—Llegué justo para aprovechar que Carvallo perdía la pelota. Pero el gol debíamos haberlo hecho antes. Cuando dominamos en ese cuarto de hora inicial que fue lo mejor de Naval. Este equipo nuestro es engañoso. Pareciera no ser tan fuerte por individualidades aunque la fuerza están en el orden colectivo.

López, firme defensor, explicaba que la "U" le pareció menos de lo previsto en un invicto puntero:

—No nos dio mucho trabajo primero porque aislamos a Castec, el goleador. Luego debido al coordinado engranaje nuestro, que puede no ser lúcido pero sí efectivo. En el gol de la "U" hubo mérito de Hoffens. No falla nuestra. Anda bien el delantero de la "U", el más peligroso para marcarlo porque se escabulle por cualquier lado. Regresamos conformes. En "El Morro" no nos gana nadie y afuera rendimos casi lo mismo. Es el año de Naval; mejoraremos incluso la campaña anterior que fue muy buena.

Vestuario de Naval. Vestuario de Ilusiones.

El cañón que acompaña al equipo, atronaba fuerte en el Estadio Nacional. El empate había tenido sabor de victoria.

SEGUNDO TIEMPO DE TRAMITE

El segundo período se puede "pasar de largo". Hubo una baja en la jerarquía de las acciones pero los equipos tuvieron una ocasión de quebrar la paridad. Primero la tuvo Naval elevando Herrera la pelota por encima del travesaño, Carballo vencido. Luego, a los 37', en la ocasión más clara, Liminha tuvo el gol que pudo ser el de la victoria cuando remató luego de un tiro de esquina ejecutado por Hoffens; la pelota picó para elevarse por sobre el travesaño con Araya doblegado.

Corolario: el mérito mayor fue de Naval aunque la "U" tiene que soportar el peso de una posición que le obliga al rendimiento indeclinable fecha a fecha.

Texto: SERGIO RAMIREZ BANDA
Fotos: Carlos Fénero,
Verónica Yurisić

¡EL CANGURU HUMANO NO SALTARA JAMAS!



En silla de ruedas, que siempre empujó su madre, Joao de Oliveira llegó al Estadio de Belo Horizonte, donde la afición atlética le brindó largo y fervoroso homenaje. Para el deporte carioca, Oliveira sigue siendo un símbolo.

Joao Carlos de Oliveira, campeón del mundo del salto triple, quedó inválido. Nueve meses luchó la ciencia médica por salvarle la pierna derecha y perdió. Se la amputaron el jueves 9 de septiembre.

En Brasil, la afición deportiva no ha podido conformarse. Joao Carlos de Oliveira, el "cangurú humano" que asombró al mundo en 1975 al anotar la marca de 17.89 metros de un solo brinco, estableciendo un récord Mundial en salto triple que todavía permanece insuperable, se ha convertido en un hombre inválido.

Durante 9 meses, la ciencia médica luchó contra los males que aquejaban al moreno campeón. Eran múltiples las lesiones, porque el accidente automovilístico que había sufrido fue sencillamente horrible.

La medicina usó todos sus recursos. Oliveira usó su fortaleza física y su estoicismo a toda prueba.

Más todo fue inútil. Después de 9 meses de lucha, se llegó a la dolorosa conclusión que se salvaría su vida, solamente si se amputaba su pierna derecha. Y el jueves 9 de septiembre, en el hospital de Sao Paulo, los médicos amputaron su pierna a la altura de la rodilla.

El escueto informe médico decía: "a las 8 de la mañana se practicó la operación a la pierna derecha de Joao Carlos de Oliveira. El resultado fue positivo. El enfermo fue enviado a recuperación. Su estado es satisfactorio".

Un dramático final para la carrera atlética de un astro de excepción.

Tal vez por eso, y por muchos otros factores de carácter humano, la afición deportiva de Brasil, lo siente y lo llora.

CANGURU HUMANO

Joao Carlos de Oliveira, fue sin lugar a dudas el atleta más brillante del deporte carioca de la última década. En 1975, durante el desarrollo del Campeonato Panamericano realizado en México, asombró al mundo al establecer el récord insuperable

de 17.89 metros en el salto triple. El moreno (porque es un negrito retinto), dio un brinco tan formidable, como extra terrestre, que el público que estaba en el Estadio, lo aplaudió de pie. Esa marca aún no ha sido superada y sigue rigiendo en el atletismo actual. Su carrera como saltador la inició en 1973. A lo largo de su campaña, que se truncó en diciembre de 1981, conquistó 29 títulos nacionales e internacionales. Obtuvo medallas de oro en el Campeonato del Mundo de Dusseldorf en 1978, y en las Olimpiadas de Montreal en 1979 y en Roma en 1981, siendo el atleta carioca que más medallas ha ganado en el exterior. El sueño de su vida, era quebrar su propio récord pasando la barrera de los 18 metros. Ese sueño, ya no lo podrá cumplir jamás.

Lo que no consuela ni al atleta, ni a quienes lo aplaudieron a rabiar, es que el destino se haya ensañado con él, este triplista superdotado.

LA TRAGEDIA

En diciembre de 1981, después de haber competido en una olimpiada nacional Joao regresaba casi en la madrugada a la ciudad de San Paulo. En la carretera, se produjo el feroz accidente automovilístico y Joao fue uno de los peores damnificados. Casi moribundo fue llevado al hospital donde se le sometió a varias operaciones de emergencia. Sufrió una contusión pulmonar, traumatismo encéfalo craneano, desangre abdominal con graves lesiones internas, trizaduras a los huesos de la pelvis y las dos piernas destrozadas, especialmente la derecha, con aplastamiento y astillamiento de la tibia y el peroné.

Permaneció en ese recinto asistencial casi durante 3 meses luchando entre la vida y la muerte. Pero aunque espigado, el moreno atleta era un hombre fuerte. Y más fuerte, joven y con ansias de vivir.

Su recuperación fue lenta, pero al cabo de 90 días, pudo ser dado de alta, mientras los más expertos traumatólogos comenzaron a luchar por recuperar el uso de sus piernas.

Joao usó y ha usado hasta el momento silla de ruedas. Su madre, una abnegada morena, consagró todo su tiempo a su hijo querido. Sólo ella ha empujado durante este tiempo, en que mañana y tarde, viajaban a la clínica siguiendo un costoso tratamiento para salvar su pierna derecha, que era la más averiada. Casi 20 operaciones se le hicieron a la pierna. Incluso se le hizo el trasplante de una arteria (de su pierna izquierda a la derecha), para superar los escollos.

Joao y su madre, jamás perdieron la fe en que ganarían esa batalla. Y así, durante nueve meses, viajaron a la clínica y asistieron a todos los actos deportivos donde Joao fue invitado como un símbolo.

De su primera aparición en público, ESTADIO en su número 2.022 informó que el domingo 9 de mayo de 1982, dio la vuelta olímpica al estadio de Belo Horizonte, donde comenzó a realizarse la Olimpiada de los atletas laborales de Minais Gerais. 1.500 atletas formados en la pista y sesenta mil espectadores en las galerías y tribunas, le rindieron homenaje.

ATLETA SIMBOLO

En su silla de ruedas, empujada por su madre, el gran campeón y su tierna progenitora, lloraron sin sonrojos. En las tribunas y en la pista, miles de personas hacían ondear sus pañuelos y aplaudían a rabiar.

Porque Oliveira, era y es para los atletas de Brasil, un símbolo. Símbolo de capacidad, de generosidad, de grandeza y de sencillez.

Cuando habló con los periodistas en esa ocasión, Joao, apenas pudo hilvanar bien sus frases. Era la primera vez que enfrentaba a los reporteros y parecía un cervatillo asustado.

—"Todavía no estoy bien, pero espero lograrlo en un tiempo más. El accidente fue muy grave. Estoy viviendo sólo por milagro. Yo sé que los médicos están haciendo lo imposible por salvar mi pierna. Yo tengo confianza en ellos. Haré lo que ordenen, porque siempre eso será lo mejor."

El Gobernador de Sao Paulo, en esta ocasión también expresó:

"Oliveira es un deportista extraordinario y un ser humano de excepción. Sabemos que no podrá saltar más, pero sigue siendo un símbolo para el atletismo y el deporte de Brasil. Nosotros soñábamos con verlo de nuevo en la Olimpiada de Los Angeles en los Estados Unidos. Y naturalmente soñábamos verlo en el podium de los vencedores. En el lugar más alto, por supuesto. Desgraciadamente, no podrá ser..."

El final de la historia es dramático. La pierna fue amputada y el sueño de Joao y el sueño de los aficionados cariocas, no se realizará jamás. Seguirá siendo un sueño...



La foto fue tomada exactamente cuando el moreno Joao Carlos de Oliveira, pegó en México el excepcional brinco que le permitió quebrar el récord del mundo al saltar 17.89 metros. La marca aún no ha sido superada.



Campeonato Interregional de Hockey en Patines

EL TRIUNFO SE VISTIO DE AZUL

Universidad de Chile ejerció superioridad y buen juego, adjudicándose el título en Adultos y Juvenil.

El hockey en patines se vistió de azul el sábado pasado. Tras cinco meses de competencia, el fin de semana último finalizó el Campeonato Interregional de Hockey, organizado por las Asociaciones San Miguel, Universidad Católica y Santiago.

54 equipos iniciaron la lucha por arribar a los lugares de privilegio y luego de la etapa de clasificación correspondiente, los mejores dirimieron capacidades en el Hexagonal Final "Copa Milo".

Esta final se llevó a cabo en la cancha del Instituto Miguel León Prado, disputándose la mayoría de los encuentros el día sábado. La definición de la categoría 2ª Infantil, por un triple empate en el primer lugar, debió prolongarse hasta el domingo por la tarde.



León Prado Azul B, campeón de la categoría Infantil, no tuvo problemas para superar a Univec.



La pelota tocando la red y el arquero vencido. Los pequeños de la serie 2ª Infantil, como estos de San Antonio y León Prado, ya conocen y disfrutan del hockey.

Decíamos que el triunfo tenía color azul, porque previo a la finalísima, Universidad de Chile había ganado la división juvenil, obteniendo el primer lugar con 36 puntos.

En la segunda posición se ubicó León Prado Azul, con 34 unidades y terceros quedaron León Prado Rojo y Universidad Católica B, con 30 puntos.

JORNADA SABATINA

El sábado, la actividad hockística se inició tempranamente en la cancha del León Prado. El primer partido, en segunda infantil, fue de trámite fácil para León Prado Blanco, superando por 18 goles a 2 a San Ignacio. Con este resultado, el equipo dueño de casa sumó 8 puntos, quedando a la expectativa.

En el segundo encuentro matinal, el buen equipo de San Antonio, exhibiendo un hockey rápido, de mucha hilación y punzantes contragolpes, venció por 6 a 4 a León Prado Azul C, el que antes de jugarse dicho partido, era el puntero, en la división 2ª Infantil.

En el tercer match se enfrentaron León Prado Azul A y León Prado Blanco, correspondiente a la serie Infantil. La diferencia de capacidades fue manifiesta, notándose mucho mejor preparado e incisivo al cuadro azul. Al final, un 10 por 1 rotundo graficó el dominio de León Prado Azul A. Con esta victoria, el equipo azul aumentó a 7 su puntaje, obteniendo el tercer lugar en la clasificación final de la División Infantil.

APARECEN LOS ADULTOS

Tras el reparador almuerzo, volvió la fiesta del hockey.

El partido entre León Prado Rojo versus León Prado Azul A, por la serie 2ª Infantil, primero de los efectuados en la tarde, se resolvió en favor de León Prado Azul A, quien superó a su rival por la cuenta de 4 a 2. En el encuentro siguiente, León Prado Azul B derrotó por 7 a 0 a Univec. Luego le correspondió ocupar la cancha a las escuadras adultas de Universidad Católica y UNIVEC. El encuentro despertó mucho entusiasmo en la buena cantidad de público que se congregaba a esa hora (17:30) en el recinto deportivo.

Univec, pese a su condición de colista absoluto, inició el partido con muchos bríos, superando a la U.C. en los minutos iniciales. Fue el elenco viñamarino el que abrió el marcador y poco después aumentó la cuenta. Universidad Católica no lograba tomarle el ritmo al partido y la bien plantada defensa de Univec impedía cualquier intento de vulnerar su valla.

Sin embargo, Católica poco a poco fue contrapesando el encuentro, logrando empatar a tres. Con ese resultado terminó la primera fracción.

El segundo tiempo fue otra cosa. Católica salió dispuesta a arrasar y el instinto goleador de Bendek más el aporte defensivo y ofensivo de Meza, terminaron por volcar la lucha a favor de los cruzados. El encuentro terminó con un marcador de 12 a 3, favorable a la U.C.

Tras otros partidos correspondientes a las series Infantil y Segunda Infantil, entre ellos el match disputado por León Prado Azul C y San Antonio, que ganó el primero de los nombrados por 6 a 1 (se jugó este partido para dilucidar el triple empate producido en la categoría 2ª Inf.), volvieron nuevamente los adultos.

Peligro en el arco católico. La imagen pertenece al primer tiempo, cuando Univec superaba claramente a los cruzados.

Correspondíale el turno a Universidad de Chile, puntero de la Serie y con la magnífica oportunidad de alcanzar el título.

El elenco azul enfrentó a Thomas Bata en un encuentro que, no siendo el mejor del campeonato, mostró la entrega de ambos cuadros, su movilidad y rotación en la cancha.

El pitazo final sancionó un vibrante empate a cinco tantos. De esa manera, Universidad de Chile sumaba 9 unidades, titulándose flamante campeón del torneo.

En el otro confronte de la noche, Stadio Italiano y Audax Italiano también quisieron aportar al espectáculo, ofreciendo un partido que, contra todo lo esperado, finalizó también en empate. 11 a 11 fue el resultado final, lo que significó que Stadio ocupara el segundo lugar en la clasificación final.

Como saldo de este torneo quedó ese éntusiasmo enorme puesto por los pequeños de la serie 2ª Infantil, donde ya asoman los perfiles de buenos jugadores; el apoyo entusiasta de los familiares de los hockistas, pese a la lluvia que quiso amenazar en alguna medida el buen éxito de la jornada. También destacable es la entrega y amor propio, con la necesaria cuota de talento y técnica de los adultos y la presencia novedosa de equipos como Rancagua, San Javier-Talca, San Ignacio y San Antonio.

Y en el epílogo, un triunfo merecido para los azules de la "U", que exhibieron un hockey macizo y productivo.

Texto: MIGUEL ANGEL MOYA
Fotos: Philip Karich y Miguel A. Moya

RESULTADO FINAL "COPA MILO"

CAMPEONATO INTERREGIONAL DE HOCKEY EN PATINES

ADULTOS

Campeón	de Chile	9 pts.
2º	Stadio Italiano	7 pts.
3º	Católica	6 pts.
4º	Thomas Bata	6 pts.
5º	Audax Italiano	3 pts.
6º	Univec	0 pts.

INFANTIL

Campeón	León Prado Azul B	9 pts.
2º	León Prado Rojo	8 pts.
3º	León Prado Azul A	7 pts.
4º	Ciclón	4 pts.
5º	León Prado Blanco	2 pts.
6º	Univec	0 pts.

2ª INFANTIL

1º	León Prado Azul C	8 pts.
1º	León Prado Blanco	8 pts.
1º	San Antonio	8 pts.
4º	León Prado Azul A	4 pts.
5º	León Prado Rojo	2 pts.
6º	San Ignacio	0 pts

Nota: al producirse el triple empate en 2ª Infantil, debió enfrentarse un triangular para determinar al ganador.



Pasaron Barcelona y Liga Deportiva y todo se dio según lo previsto:

COLO COLO: CON UN PUNTO DE VENTAJA

• El cuadro albo llegará al decisivo encuentro del miércoles 22, en Calama, con la mínima ventaja que le entrega el triunfo obtenido ante el campeón ecuatoriano en Guayaquil.
• En 90 minutos seguramente intensos, se definirá el ganador del Grupo 4 de la Copa Libertadores.

Mientras el plantel de Cobreloa venía en vuelo desde Calama a Santiago el mismo viernes, horas después de haberle ganado a Liga Deportiva Universitaria, en el vestuario albo Pedro García y todos los dirigentes albos, preocupados por la segura suspensión de Vasconcelos, se daban a la pesada tarea de revisar una y otra vez los reglamentos de la Confederación Sudamericana de Fútbol. Al cabo, un suspiro de alivio surgió de todos ellos cuando aún estaba fresco el triunfo sobre Barcelona por 2 a 0.

"El reglamento es muy claro, Pedro —le decía José García al entrenador albo—, **las tarjetas no son acumulativas en cuanto a suspensiones, sólo lo son en cuanto a dinero por concepto de multas."**

"Menos mal —respondía Pedro García—, **porque después de lo de esta noche hasta pensé quedarme sin equipo para el encuentro en Calama."**

LA NOCHE DEL SUFRIMIENTO

Para Colo Colo el encuentro no podía haber comenzado peor. Le había ganado un par de días atrás a Liga Deportiva Universitaria, pero jugando pésimo, cuestión reconocida hasta por los propios jugadores y ahora, ante el campeón ecuatoriano, el equipo seguía sin encontrarse. Con una delantera remozada, el equipo

Colo Colo asegura su punto de ventaja sobre Cobreloa: recién se reanudaba el partido en su segunda etapa cuando Alvarez derrota por primera vez el arco de Barcelona.



popular era incapaz de romper el cerco de un Barcelona que encaraba el encuentro como si se estuviera jugando la clasificación. Para peor, en el minuto 34 el panorama, ya sombrío, se ponía definitivamente negro: el árbitro colombiano Orlando Sánchez expulsaba a Vasconcelos por agresión a Vásquez y de ahí en más la gran incógnita era cómo podía un Colo Colo por debajo de su nivel ganar un partido en que incluso su mejor valor quedaba fuera de la discusión.

El secreto lo contó Leonel Herrera, en el momento de ir a las duchas y cuando el grito de guerra de Colo Colo resonaba en el vestuario: **"En el entretiempo conversamos y nos dimos cuenta de que así como estábamos no íbamos a ninguna parte. Si futbolísticamente no nos encontrábamos, obligatoriamente debíamos suplir ese déficit con garra."**

Fue así, efectivamente. Colo Colo entendió que la agresividad no es foulear sin sentido y reclamar ante cualquier cobro referil y se dedicó a marcar en todos los sectores sin retacear la pierna fuerte, pero yendo de preferencia a la pelota. Sobre Barcelona se vino un aluvión albo y ya a los seis minutos de la reanudación José Luis Alvarez finiquitaba en la boca del arco un pase de Rivas ante el cual no llegó Saavedra. A partir de ese momento, el campeón ecuatoriano desapareció como expresión futbolística. Nunca más tuvo las llegadas del primer tiempo y, por el contrario, su defensa comenzó a haber agua por todos lados, cuestión que se acentuó con el ingreso de Caszely, recibido por una ovación a la que sólo pueden hacerse acreedores los que son realmente ídolos.

De penal, cuando se jugaba el minuto 75, Carlos Rivas puso el tanto que terminó con el encuentro como expresión de lucha. Se había dado todo cual se esperaba. Ganando a Liga y a Barcelona, el conjunto popular mantenía el punto de ventaja para la final del miércoles 22, en Calama ante Cobreloa.

Caszely: **"Con el tobillo en buenas condiciones pude haber anotado un par de goles. El problema es que para jugar me inyecté e igual me dolía un poco cuando quise enganchar. ¿El partido contra Cobreloa? El más difícil del grupo, pero si queremos llegar arriba y ratificar nuestras pretensiones tenemos que ser capaces de sacar buenos resultados en cualquier cancha y ante cualquier rival".**

Después, el festejo con Saavedra para gritar un gol que puede ser clave.

COBRELOA: SIN APURO

El martes Barcelona había conocido las dificultades que implican enfrentar a Cobreloa en Calama. Si algo había pretendido hacer el campeón de Ecuador, sus planes se vinieron estrepitosamente al suelo ya ante del minuto, cuando Siviero entregó largo a Letelier, el delantero desbordó por la derecha y su centro fue empalmado por Olivera. Corrían apenas 40 segundos. Letelier y el propio Alarcón ratificarían que Cobreloa va en pos de repetir su campaña del año pasado, en que disputó la final en tres partidos vibrantes ante Flamengo.

El viernes, el trámite fue similar, sólo que demoró un poco más en abrir la cuenta. El propio Letelier, convertido en el grito de gol nortino, anotó el tanto de la apertura a los 26 minutos y en el segundo lapso Merello y el mismo Letelier estructuraron una ventaja inalcanzable para el modesto equipo quiteño.

Porras, cuando se jugaba el último minuto, convirtió el que sería al cabo

el único gol ecuatoriano en canchas nacionales, ratificándose que no eran desmedidas las cuentas de los cuadros chilenos, que al regresar de sus partidos de "ida" habían manifestado su confianza en conseguir como local la totalidad de los puntos en juego.

Merello, el volante que ahora juega más pegado a su línea de zagueros, enfocaba el futuro diciendo: **"Todo se dio según lo previsto: permanece el punto de ventaja que Colo Colo nos sacó en Ecuador, al ganarle a Barcelona. Indudablemente ese partido será mucho más difícil que estos contra los ecuatorianos, porque los albos son mucho más. Seguramente van a venir a defenderse para sacar el empate y capaz que hasta Figueroa aparezca entre los titulares. Pero tenemos confianza en que se dará la tradición. Colo Colo en Calama sólo nos ha ganado una vez, y cuando ya los puntos en disputa no valían nada".**

Todo parece indicar que a la final del Grupo 4, el miércoles 22 en Calama, Cobreloa llega más entero. Juega en su clima y contará con todos sus jugadores. Colo Colo, en cambio, lamenta desde ya la ausencia de Vasconcelos, es dudosa la participación de Figueroa, Caszely no se restablece del todo y, como si todo eso fuera poco, no puede contar con dos hombres que han sido titulares durante toda la competencia oficial: Houseman y Osorio. Razón: no los inscribió para la Copa.

El duelo, pues, ya comenzó a vivirse.



Cobreloa al ataque: la defensa de Liga Deportiva resiste a duras penas el brinco de Letelier y Soto. El subcampeón ratificó que en su cancha es prácticamente imbatible.

Texto: EDUARDO BRUNA
Fotos de C. Fénero,
J. Meneses y
Verónica Yurisić.

¿POR QUE ECHARON A VASCONCELOS?

Se juega el minuto 34 del partido entre Colo Colo y Barcelona. Neculñir mete el pase para Vasconcelos, la pelota sigue y de improviso, del choque entre el brasileño y Vásquez queda caído el volante ecuatoriano. El árbitro colombiano Orlando Sánchez no titubea: saca la tarjeta roja y se la muestra al mediocampista albo, llenando de estupor a todo el equipo popular y a los aproximadamente siete mil espectadores que asistieron la noche del viernes al Estadio Nacional. Desde arriba la jugada fue lo bastante rápida como para dejar muchas dudas. Por ello es mejor dejar que hablen los propios protagonistas.

"Si el árbitro dice que me vio agredir al jugador rival es un cínico. La pelota había pasado y él, ya de espaldas, seguía la jugada. Yo, que corría siguiendo el ataque, sólo choqué violentamente con Vásquez, que se puso por delante obstruyendo mi paso notoriamente. Repito: el árbitro estaba de espaldas y no puede haber visto nada" (Severino Vascencelos).

"Al cruzarse con el jugador ecuatoriano el número 10 de Colo Colo le propinó un golpe de puños corto y rápido, pero del cual alcancé a percatarme. Eso es agresión aquí y en cualquier parte, y no me dejó otra salida que mostrarle la tarjeta roja. Lo vi descontrolado a él y a casi todos los jugadores de Colo Colo" (Orlando Sánchez, el árbitro colombiano).

"Yo no vi nada. Me pasó lo que a todo el mundo. Seguí el curso de la pelota y me sorprendió ver de repente al árbitro mostrando la tarjeta roja" (Pedro García, entrenador de Colo Colo).

"Ningún árbitro expulsa a un jugador sin motivos, eso está claro. Yo no me percaté, pero una persona que me merece la mayor confianza me aseguró que a la pasada Vasconcelos tiró el codazo" (Abel Alonso, presidente de la Asociación Central de Fútbol.)



Vasconcelos pide explicaciones vanas. Sánchez, árbitro colombiano, se mantuvo inflexible. Su veredicto: agresión del brasileño a Carlos Vásquez, volante ecuatoriano.


MILO
MILO
Milo es el delicioso alimento fortificante que ayuda al desarrollo físico e intelectual de niños y jóvenes, gracias a su rico contenido de vitaminas y minerales.
Milo te hace grande
Nestlé
MILO
Alimento Fortificante

Trastienda

EL VERDE ESPERANZA

Al "flaco" Wladimir Bigorra, sus compañeros de equipo siempre lo taparon a tallas por su auto pequeño. Cuando lo llamaron a integrar la Selección Nacional y "permaneció cautivo" largos meses en "Pinto Durán", aplacó el bombardeo diciéndole a sus colegas:

—"Con lo que gane en el Mundial, voy a cambiar de coche y les taparé la boca cuando llegue manejando mi Mercedes."

Como en el Mundial no ganaron ningún partido, ningún punto, tampoco ganaron ni un peso, de modo que el sueño del autazo de Bigorra, se fue un poco "a las pailas".

Volvió a su Fiat 147, donde para ocupar el asiento frente al volante, el largo defensor azul, tiene poco menos que enrollarse.

Hace dos semanas, después de entrenar en la cancha de Macul, salió con un grupo de jugadores universitarios y subió a su coche de color verde. En el momento de echar a andar el motor, el "Lulo" Socías le gritó:

—Oye, flaco, ¿por qué no le cambias el color a tu coche que está tan feo?

—¿Estás loco? ¿No te fijas que tiene color verde esperanza...?, respondió.

—¿Y para qué quieres tener esperanza?

—Esperanza para que me llame el "Tata" Riera a ocupar mi puesto, dijo Bigorra muerto de la risa...

Algo debe haber ocurrido. Frente a la Católica, en el segundo tiempo, cuando la "U" no encontraba el camino del gol frente a su tradicional rival, Riera llamó a Bigorra y le ordenó entrar a la cancha...

Coincidencia o no, en cuanto apareció Bigorra, la "U" se animó, se fue encima y volcó el partido a su favor.



Wladimir Bigorra: un auto de color esperanza.

NECESITO PLATA

El dirigente de Palestino, Miguel Nasur, sigue trabajando como hormiguita para formar la lista única de unidad que se meta en la pelea por la presidencia de la Central de Fútbol, que dejará Abel Alonso.

Lleva ya dos comidas de fraternidad que ha ofrecido en su casa. Todos los que llegan al hogar de Nasur, dicen que lo único que tienen ganas de hacer es trabajar por este deporte que está por los suelos.

ESTADIO entrevistó a Nasur hace algunos días, donde se conversó de lo humano y lo divino. No se le tomó fotos, pero al día siguiente quedó de esperar al hombre que lo retrataría en su oficina de trabajo.

Llegó el reportero gráfico y encontró que Nasur tenía visitas. Estaba conversando a su lado, nada menos que Hugo Vidal, presidente de Magallanes. Ver al fotógrafo, correr el asiento y exclamar fueron cosas que hizo en un segundo el timonel albiceleste:



Miguel Nasur: también concede préstamos.

—"¡A mí no me tome fotos mi amigo! Aquí no he venido a hablar de fútbol. Vine por negocios o más concretamente porque necesito plata..."

NEGOCIOS Y FUTBOL

El fútbol y los negocios, son las dos tareas que ocupan casi todo el tiempo de Alfonso Swett, el presidente de la Universidad Católica. Vive preocupado ciento por ciento de sus dos pasiones.

¿Cómo se las arregla?

Bueno, dicen que los ejecutivos modernos tienen un kardex en la cabeza y que sólo basta sacar una carpeta, para que ese tema lo aborden con facilidad y elocuencia.

Hace algunos días atrás, Swett debió viajar a Brasil. El campo de la construcción en Chile no es boyante y por supuesto, un ejecutivo que se precie, sale a buscar nuevos derroteros por otros países sudamericanos.

Su ausencia iba a ser breve, pero los últimos minutos los ocupó en arreglar el problema de Manuel Rojas. Una parte importante era la económica, ya que la renegociación de los sueldos y primas no es cosa fácil, y la otra, era ver qué pasaba entre el jugador y Santibáñez.

Y mientras discutía la carpeta de citas que debía guiar sus pasos comerciales por el país de la samba, agarraba el teléfono para ultimar los detalles con Rojas y Santibáñez. Cuando todo se solucionó, llegó un periodista a pedir audiencia.

—"No hay audiencia" —explicó la secretaria.

—¿Le tiene miedo a la prensa? —preguntó el reportero.

—"Se va en estos instantes a Brasil y no puede atenderlo."

—"Dígale que me reciba cinco minutos o en caso contrario me tiro ventana abajo."



Alfonso Swett: juega de ejecutivo y futbolista.

La secretaria consultó a Swett y concedió los cinco minutos.

El dirigente habló con la misma rapidez de ese cómico argentino que trajo don Francisco a la televisión y que parece ametralladora:

—"En dos minutos le digo todo. Manuel Rojas es un hombre muy útil para nuestro equipo y se convertirá en una de las piezas fundamentales cuando estemos peleando los primeros puestos. Se acabaron las diferencias con Santibáñez, están en la buena y se acabaron también las diferencias con nosotros porque llegamos a un buen arreglo que le conviene y nos conviene."

—¿Están muy apurados de plata ya que están reduciendo gastos?

—"Ni más ni menos que todos los clubes."

"POCA BOLA"

No le respondió el público futbolizado al Sindicato de Jugadores Profesionales. Programaron la semana pasada la primera jornada de un campeonato relámpago de baby fútbol, con la participación de numerosas estrellas de las canchas metropolitanas y apenas llegaron al local como quinientas personas.

Los partidos de esa jornada se jugaron en la cancha del Estadio Nataniel, de modo que nadie puede quejarse que no existe buena locomoción para llegar.

Los primeros partidos resultaron harto emotivos. Unión Española ganó a Palestino; Santiago Morning, que tiene un equipazo, superó a la Universidad de Chile; Magallanes, la vieja academia, terminó arrollando a los integrantes del equipo de la Universidad Católica y Audax Italiano empató con el equipo "All Stars", que integraron sólo jugadores extranjeros.

Las finales se jugarán este miércoles en el mismo Estadio. Se espera una asistencia muy superior, porque los fondos que se recolectarán sirven de ayuda a paliativos para cientos de jugadores que a lo largo del país juegan, pero no les pagan ni siquiera un peso.



Eduardo Bonvallet: es atracción en el baby fútbol.

VERDADES QUE MATAN

Pedro García es incuestionablemente un entrenador muy equilibrado. No le gusta andar con "chivas" ni mucho menos contarle mentiras a los periodistas. Lo demostró cabalmente en los camarines de Colo Colo, después que su equipo ganó por un tanto a cero a Liga Deportiva de Ecuador, en un match que aburrió hasta los vendedores de maní que circulaban por el estadio.

—"Estoy sorprendido con esta actuación. Hemos entrenado con mucho empeño y entusiasmo, pero no para dar este espectáculo —dijo—. Es cierto que se ganó, pero también es cierto que se jugó muy mal. Esta es la peor actuación que ha cumplido el cuadro y voy a tener que conversar bastante con los muchachos en las canchas de Pedreros.

Yo pienso que Colo Colo no sólo tiene la obligación de ganar puntos. Tiene la obligación de jugar bien, porque esa obligación está tácitamente comprometida con la barra y con la afición.

Si no mejoramos, no tenemos nada que hacer en la Copa."

Pedro García, tiene toda la razón...



Pedro García: es un entrenador que cuenta la verdad.

DIRIGENTE INTERNACIONAL

El último dirigente futbolístico chileno importante a nivel internacional, fue sin duda alguna, Juan Goñi. Colocolino de corazón, ocupó los más altos cargos en el fútbol criollo y llegó a la FIFA, donde fue nada menos que Vicepresidente. Cumplió su ciclo y como los cardenales que dejan sus tareas a los 75 años, tampoco pudo optar a una reelección.

Y Chile, a nivel directivo, desapareció del mapa internacional.

Sin embargo, hace dos semanas atrás, otro dirigente de la vieja hornada, le ha seguido los pasos.

Patricio Vildósola, director de Colo Colo, ranguerino por convicción y doctrina, presidente de la Comisión de Relaciones Internacionales de la ACF, fue designado presidente de la Comisión de Finanzas de la Confederación Sudamericana de Fútbol, que dirige el inefable Teófilo Salinas.

Ese importante cargo, permitió al fútbol chileno recuperar un terreno que había perdido. El "Pato" Vildósola, será hombre importante. Deberá programar los presupuestos de la Confederación, financiar los proyectos y conocer en detalle la situación financiera de todos los países componentes del organismo. No habrá secretos para este hombre clave.

Por supuesto que al dirigente albo no se le han subido "los humos a la cabeza". Por el contrario, mantiene su modestia y mantiene su locuacidad:

—"Es bueno para el fútbol chileno, volver a un organismo internacional. Hemos recuperado un terreno que nunca debimos perder. Pienso que no es mérito mío, sino de los dirigentes del fútbol chileno. Por eso le pondré empeño, de modo que toda la tarea que cumpla, sólo reciba aplausos. Estoy esperando informes que me entregará el tesorero, el uruguayo Eduardo Rocca, para dar un amplio informe a los periodistas."



Patricio Vildósola: por fin un dirigente a nivel internacional.

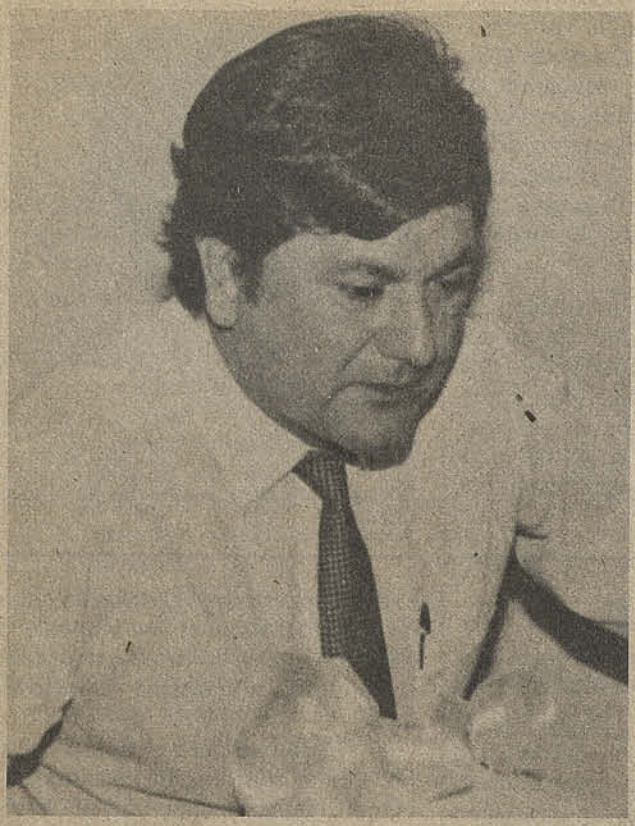

PRESIDENTE "HABLANTIN"

Alejandro Ascuí, popular presidente de Colo Colo, es sin duda alguna uno de los dirigentes futbolísticos que tiene "ángel".

"Cae parado" donde va. Lo estiman los jugadores, lo estiman los hinchas del equipo, los socios del club, hasta las gordas socias de la vieja guardia. Incluso hay muchos dirigentes que han pensado, que como es "roto simpático", podría ser el heredero del sillón de Abel Alonso, que se va de la Central a fines de año.

Pero el otro día, Ascuí como se dice en los barrios populares, "se cayó del trapecio".

Vio todo el primer tiempo del partido de Colo Colo con los ecuatorianos en el sector de los dirigentes. Y cuando terminó la primera etapa para dirigirse a los camarines, estaba tan enojado como todos los asistentes al estadio, porque Colo Colo no dejó embarrada por hacer.

Como estaba absolutamente quemado, subió despotricando a grito pelado contra los jugadores de su equipo.

Como hincha, don Alejandro tiene perfecto derecho a desahogarse. Pero toca la mala suerte que es presidente del club y en esas condiciones, no puede ni debe abrir la boca...

Alejandro Ascuí: perdió el control y habló demás.



Rolando Molina: hubo fiesta de proclamación.

PERDIDOS EN LA NOCHE

Muy animada y bastante regada estuvo la fiesta que hizo la familia de la Universidad de Chile para celebrar el aniversario de la revista azul y el lanzamiento de la candidatura de Rolando Molina, a la presidencia de la Central de Fútbol.

La comida se realizó en la "Caleta de Los Leones", un local más o menos "paltón" que se encuentra en esa misma avenida al llegar a Nueva Providencia. Y tiene que haber estado harto entretenida, porque la mayoría de los comensales, entre los cuales había un gran número de jugadores del equipo superior, se retiraron entre las 2.30 y 3 de la madrugada.

Rolando Molina, que estuvo singularmente elocuente en su corto discurso, dicen que afirmó que la "U" tenía este años dos metas: "conquistar el título de campeón y la presidencia de la Central".

Pero el entusiasmo no volvió loco al timonel azul. Por el contrario, como se dio cuenta que ya había pasado la hora del toque, quería acompañar a cada uno de los jugadores a su casa, para evitar dificultades.

Costó convencerlo que los cracks, eran todos adultos y que el que quería perderse en la noche, lo iba a hacer por su propio gusto...

¿Sabía usted que cerca de 300.000 chilenos tenemos epilepsia?

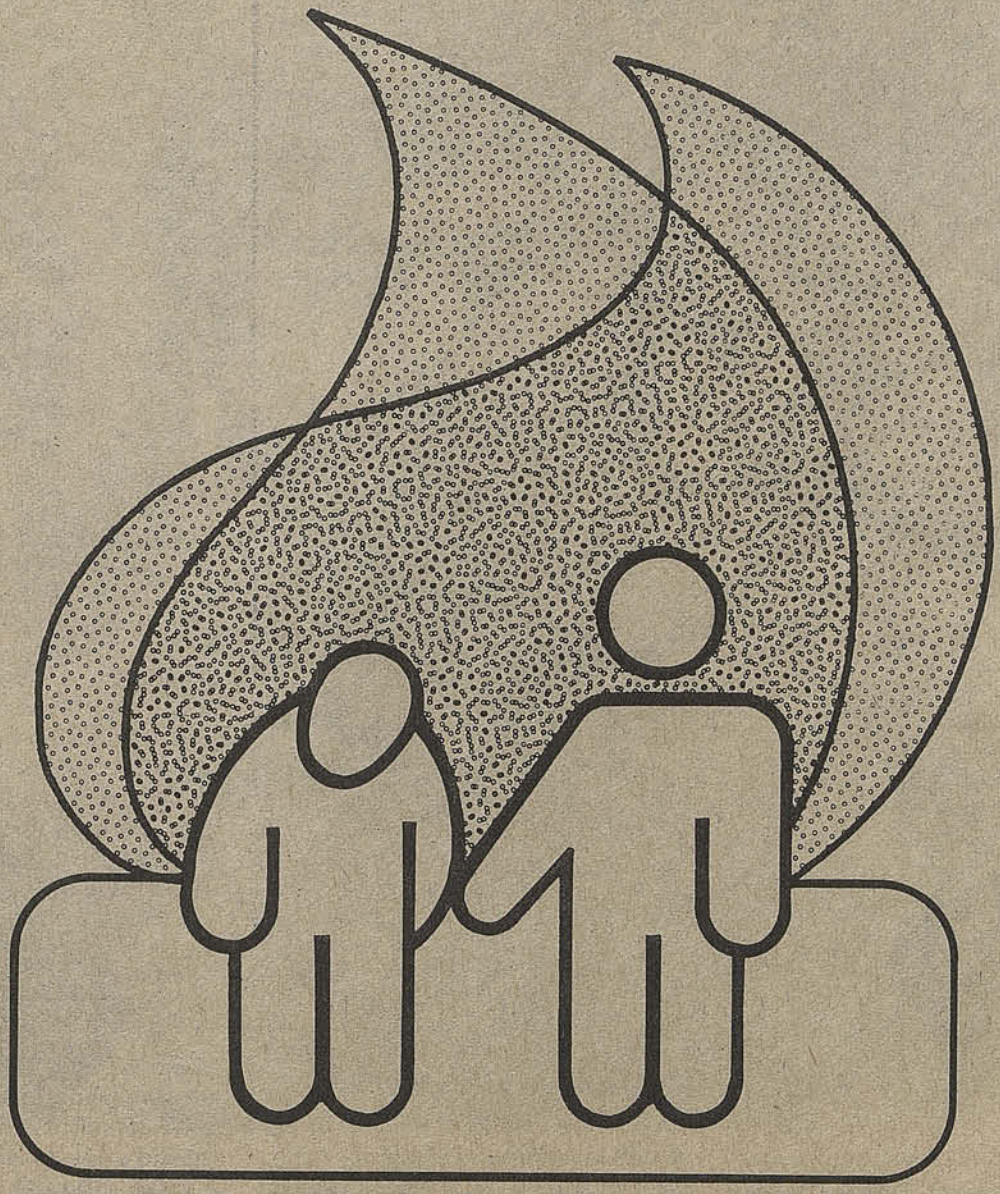

Hemos luchado más de treinta años tratando de desterrar un mito. ¿Es incurable?
La Epilepsia es curable en la mayoría de los casos cuando se trata oportunamente. Un epiléptico es plenamente capaz de integrarse a la Sociedad como un ciudadano normal. Excluirlo de un programa regular de estudios o de trabajo es simplemente SEGREGACION.
Somos un grupo de voluntarias y profesionales conscientes de lo que realmente significa la Epilepsia. Pensamos que usted también debe tomar conciencia.
Contamos con un completo Banco de Medicamentos, un Taller de Capacitación, Ambulancia, una Sede donde Ud. puede llegar. Si quiere ayudarnos en esta difícil tarea, acérquese a nosotros.

"Para dar ayuda, necesitamos que usted nos ayude".

LIGA CHILENA CONTRA LA EPILEPSIA

Los Ceibos 2236. Fono: 92288
Santiago. Chile.



ESPERAR YA NO ES DIGNO DE REYES...

Después de una larga antesala el zaguero de la "U" se afirmó como titular, imponiendo los trazos de una llamativa mezcla de defensor-atacante.

Patricio Reyes y su serenidad característica: "Ahora es tiempo de jugar. Supe esperar una ocasión como la actual y por lo mismo me esfuerzo el doble."



La suya no es una historia común. No es el juvenil que recién asoma —ya tiene 24 años— pero su fútbol es toda una novedad. Pocos como Patricio Reyes han hecho una antesala tan larga a la espera de que Bigorra o Ashwell, los titulares, le dieran una chance. Desde que en 1979 Fernando Riera lo transformó en zaguero lateral, era delantero, Reyes soportó pacientemente un lugar en la reserva aunque en fugaces apariciones —incluida la Copa Libertadores de 1981— demostrara su calidad. Riera con su "ojo clínico" no quiso que Reyes fuera a préstamos y menos vendido. Sabía que llegado el momento, tenía una carta de calidad a la que echar mano.

"La verdad es que don Fernando me cuidó mucho y vio condiciones especiales en mi juego. Yo vine de Arica a la "U" en 1977, fui un año a préstamo precisamente a Deportes Arica y del 79 a esta parte estuve esperando. Nunca me desesperé por la regularidad de Bigorra o Ashwell y al revés traté de aprender de ellos ya que sólo con don Fernando me hice defensa. Y mira, las veces que me tocó entrar creo que respondí aunque también cometí errores por inexperto. Me faltaba una oportunidad de afirmarme en el equipo y como Vladimir fue a la selección tuve el tiempo suficiente. Y la lucha es difícil porque tengo que disputar un lugar con hombres ya consagrados y además yo mismo, yo no soy un 'cabro' como para conformarme otra vez con ser reserva."

Patricio Reyes interpreta un tipo de zaguero agresivo, apto para resolver en la subida pero sin ingenuidades para cumplir sus funciones de marca. Aunque a veces deje la sensación de una confianza excesiva, "de dejar hacer" a sus espaldas...

Cuando Reyes sube es para buscar una definición contundente. No olvida su pasado de atacante y se agrega a los recursos ofensivos azules.

"Yo todavía no las sé todas. Me tengo mucha confianza, veo que respondo en todas las exigencias pero también me desconcentro. Para un defensa es 'jodido' porque te puedes ir mucho más arriba, te aplaudirán todos, pero si un gol se produce por tu sector la crítica es implacable. Así que con el tiempo he perfeccionado mi juego y ya no me voy arriba sin tener la seguridad de que alguien me cubra. Ahora, si voy es para buscar el fondo... Sobre ciertos descuidos, debo reconocer que son reales. A veces me confío mucho y por ahí algunos me roban los metros precisos, pero estoy consciente de no dar tales ventajas."

—Por muchos años fuiste escolta de los famosos. ¿Le ves ya la cara a la fama?

"Poco. La gente me conoce un poco más pero siempre son los más cer-

canos los que apoyan. El otro día, se me acercó un señor que no conocía y me dijo: 'Mire, yo soy de Colo Colo, pero me saco el sombrero ante usted porque se ve que vale.' Son pequeñas cosas que reconfortan pero sé que aún me queda bastante que recorrer."

TODO CUESTA

El relato actual de Reyes suena fácil, en la cumbre del elogio. Sin embargo al "Pato", el fútbol le puso un buen precio de perseverancia y sacrificio. Desde que se vino de Arica tuvo que vivir lejos de su familia y empujar solo el carro cuando la cosa se ponía dura.

"Yo creo que mi viejo fue el que me sacó, a la distancia, todas las dudas. El me escribía y siempre me remarcaba lo de la constancia y la paciencia. Y no le niego que un par de veces pensé en volver a mi tierra, pero en el fondo cada jugador tiene su circunstancia. Algunos suben rápido y desaparecen. Otros llegan arriba y se quedan. Y están los que como yo tienen que esperar. Al final todos tienen su oportunidad y el asunto es aprovecharla bien. Como yo me manejé solo desde joven tuve que madurar, que hacerme fuerte ante las dificultades. Pero te reconozco que si el 'viejo' desde el norte no me empuja tanto quizás otra sería la historia."

La trabada sin dudas: "No puedo dar licencias en la marca, por mucho que me guste la llegada al arco rival."

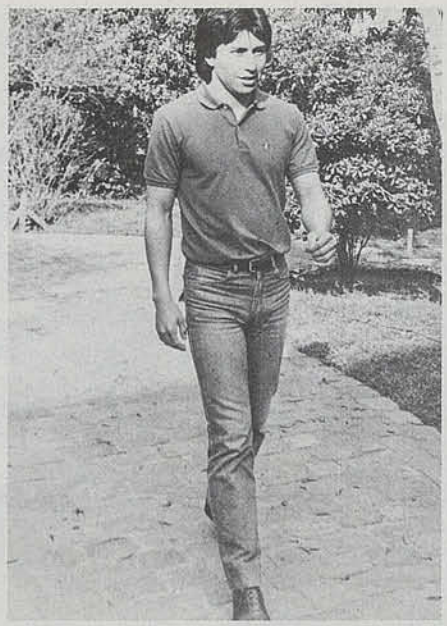

"Mi familia se quedó en Arica por lo que me enfrenté muy joven a exigencias muy distintas que a la larga me han sido beneficiosas."

Con Mosquera, su compañero de pensión: "En la 'U' hay un plantel muy variado. El que se duerme pierde el puesto y por eso la lucha es a fondo."

—¿Nunca te frustró el hecho de cambiar de puesto?

"Como delantero uno depende más de los medios. A mí me sucedía que en los momentos de inactividad me 'iba' del partido así que la idea de probar más atrás no me desagradó. Y con el tiempo me siento realizado en una función que es cada día más importante. Uno está para marcar antes que nada pero tiene una serie de posibilidades de incorporarse al juego. Es lindo el desafío de responder tanto en defensa como ataque. El Mundial mostró que un zaguero ya no puede ser sólo elemento de destrucción. A mí me gustó especialmente el belga Gerets y Junior, pese a que este es casi otro mediocampista.

—¿Qué tiene esta "U"?

"Antes que nada una gran competencia interna. Acá con el ascenso de los jugadores jóvenes cada lugar tiene varios para disputarlo y entonces la preparación se hace en el máximo de las posibilidades. Y tenemos un equipo equilibrado, que cubre bien la





MINUTO 91

"Uno de los goles que más me dolió fue el de Cobreloa en Calama cuando el año pasado jugamos por la Copa Libertadores. La pelota era mía, pero no la protegí bien y Muñoz me 'cuerpeo'. De ahí salió la jugada para el gol de Siviero..."

"En Arica jugaba por el club 'Norte Unido' y los veedores que tiene la 'U' me anotaron muy joven. Así, Luis Ibarra y Daniel Mourgues concretaron mi traspaso cuando terminé la educación media. Y me vine a una pensión por la que también han pasado Mosquera, Luis Olivares y otros. Es gente buena."

"Dos veces tuve que dejar estudios superiores por falta de tiempo, pero ahora estoy en Comercio Exterior y como las clases son vespertinas el asunto no es tan complicado."

"Una de las cosas más difíciles para el jugador joven es adaptarse a la realidad de ser por un tiempo 'mentholatum'. En las prácticas te ponen en todos lados y hay que tomarlo con soda. El excesivo orgullo es tan malo como que te pasen a llevar."

"Me interesa mucho ser más efectivo cuando voy al ataque. Esto tanto en los centros como en la definición propia. Y aunque me da lo mismo actuar en cualquier costado, por la derecha me siento más seguro para rematar."

"Bigorra y Ashwell son dos jugadores de jerarquía, de una continuidad admirable y de ambos he rescatado elementos de juego."

"Estoy seguro que en todos estos años muchos habrán pensado que ya no llegaría. O que la reserva me iba a perjudicar. Pero por algo me retuvieron."

cancha y tiene recursos. Si seguimos por este camino podemos alcanzar el título pero aún queda mucho, para cumplir ese sueño... Por lo menos desde que estoy en la 'U' el equipo ha llegado ariba, en liguillas y todo eso. Ahora se nos puede dar entera."

Nació en Santiago pero se siente ariqueño por adopción. Tiene fuerza, velocidad, aceptable manejo de pelota y un juego aéreo superior incluso al de algunos defensas centrales. "Pato" Reyes, un jugador que ya obliga a tomarlo en cuenta: **"Nunca dudé de mis condiciones y los hechos me demuestran que no soy menos que nadie. Pero también aprendí que los 'agrandados' no llegan lejos. Así que, lo único que debo hacer es no perder la titularidad."**

Texto: IGOR OCHOA
Fotos: Carlos Fénero

La palabra de Miguel Nasur

"NO SOMOS OPOSITORES SINO RENOVADORES"

- El "cabeza de serie" del movimiento que pretende reemplazar al actual directorio de la Asociación Central expone sus puntos de vista.
- "Cualquiera de nuestro grupo tiene dotes para ser timonel del fútbol profesional; yo no soy todavía candidato."
- "No se debe gastar más de los ingresos; he ahí la tónica del saneamiento de los clubes."
- "Reconozco en Abel Alonso su tenacidad y capacidad de trabajo."
- "Rolando Molina es un hombre que quiere al fútbol; es un postulante idóneo."

En su oficina de la calle Monjitas atesora dos fotografías a colores de "Estadio". En una aparece con José Donoso, conformando el dúo de arqueros de Palestino 1955, año en que fue campeón del fútbol profesional; en la otra es el meta de un equipazo que tenía la delantera de Pérez, Coll, López, Fernández, Díaz, tal vez el mejor quinteto ofensivo del equipo tricolor a través de toda su trayectoria. El ala derecha era formidable por la velocidad y destreza de Pérez y la cerebración de Coll, el mejor N° 8 argentino que jugó en el Campeonato chileno, superado sólo por José Manuel Moreno. López la "metía adentro"; Fernández tenía un disparo de zurda impresionante; una fuerza para la pelota dividida tremenda y Díaz, la pujanza y entrada rauda de un alero sobresaliente.

Miguel Nasur tiene metido en el alma a Palestino. Nació y "morirá" junto a esos colores verde-blanco-rojo que identifican su amor por el club de colectividad. Alejado del fútbol activo, fue dirigente hasta alcanzar un puesto importante en el actual directorio de la Asociación Central, marginándose por divergencias irremediables. El retiro le permitió darse una tregua, volver al club de toda su vida deportiva, para emerger al primer plano como líder de un movimiento para las próximas elecciones que él califica de "renovador".

—No somos opositores de la directiva que abandonará su función en noviembre próximo. Somos renovadores; gente de fútbol dispuesta a sacar de la crisis en que se desenvuelve esta actividad de tanta repercusión. Porque el fútbol es el desahogo de la masa; el esparcimiento que no puede reemplazarse con nada y somos testigos de la virtual quiebra de muchas instituciones. Clubes que contribuyeron al propio surgimiento de la Asociación Central —caso Audax Italiano, para dar un ejemplo— se ven en apuros para satisfacer compromisos, hay más; diría la mayoría que se sostiene gracias al entusiasmo y sacrificio de unos cuantos estoicos.

—Usted señala que no son opositores...

—No lo hemos tomado así porque reconocemos que el actual directorio de la Asociación Central tuvo, tiene una condición estimable: actúa, se mueve, trabaja. Nos diferenciaremos en los procedimientos, en la forma de encarar los problemas del fútbol profesional.

—¿Cómo calificaría al actual presidente?

—Tenaz, trabajador, apasionado.

—¿Usted será el candidato del grupo "renovador"?

—En el grupo, representante de la mayor parte de la Asociación Central, hay mucha gente capaz de ser presidente de la Asociación Central. El elegido saldrá después de varias reuniones que realizamos periódicamente con un plan de trabajo serio, para ponerlo en práctica de inmediato. Se me identifica como el líder, soy uno más en un núcleo.

—¿Cómo debe ser el nuevo presidente de la Asociación Central?

—Estar en "comisión de servicio", es decir disponer de todo el tiempo posible a esa labor que es de sacrificio. Querer demasiado al fútbol, tratar de levantarlo, mejorando sus instituciones porque son ellas las que sostienen los equipos. Incluso puede verse afectado en su vida privada porque la Asociación Central quita tiempo; mucho más que un trabajo normal. Lo demás es obvio: tiene que tener dotes que están por encima de banderías o aspectos personales. Tener una visión amplia de los problemas y resolverlos sin favoritismos.

—¡Escuchamos, de parte de un personero influyente, que el grupo suyo tiene poco menos que asegurada la elección de noviembre próximo!

—Creemos que la elección será en nuestro favor. Pero respetamos la lis-

La serena expresión de quien pretende timonear el fútbol profesional.

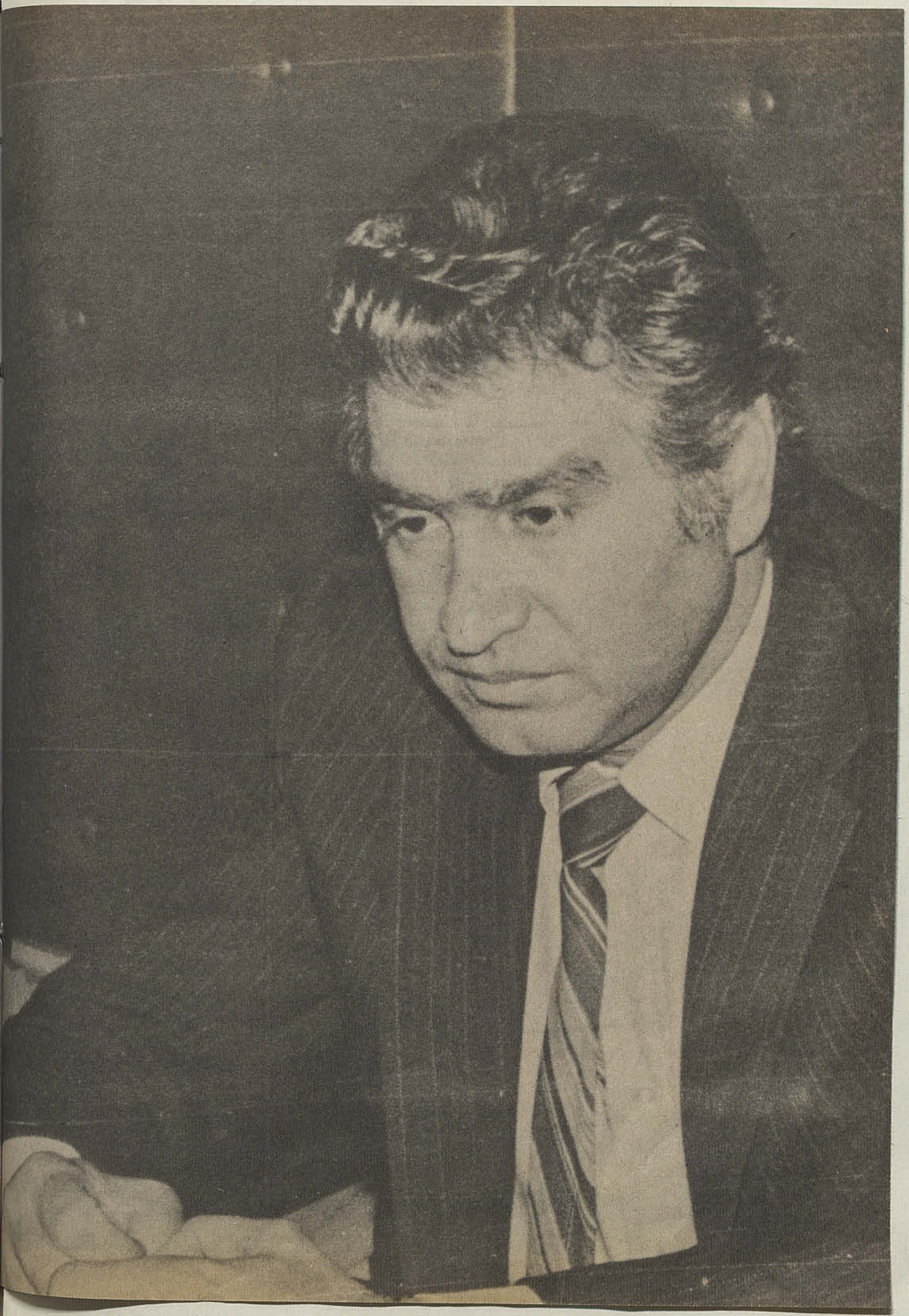

ta adversaria, encabezada por Rolando Molina. Este es un dirigente que quiere al fútbol y con diversos programas pretende, también, levantarlo. Ganaremos porque la mayoría está con nosotros y estamos actuando con una sincronización que asegura el éxito. Quien les dijo que obtendríamos la elección no está equivocado. Hablando en términos hípicos "están bien dateados".

—¿Una de las medidas sería reducir los clubes?

—No. Debe seguirse jugando de Arica a Temuco y si fuera posible extender la actividad aún más al sur. Si cada ciudad tiene instituciones fuertes, bien respaldadas, no tiene por qué achicarse el número de clubes. Y en cuanto al número de clubes de la capital en caso alguno es excesivo. Está comprobado que el programa dominical de mayor arrastre es a fuerza de equipos metropolitanos; son los que mueven mayor número de espectadores, empezando por Colo Colo y Universidad de Chile. Universidad Católica tiene su público; Unión Española el suyo; Audax Italiano llegó en una época (la de Ladislao Pakosdy) en que llenaba los estadios; Santiago Morning representa la tradición y no se va a venir abajo. Mi club —Palestino— responderá a cualquier requerimiento. Lo mismo puede decirse de Magallanes.

—¿Pero cuál es la fórmula para sacar al fútbol del atolladero económico?

—Una simple pero difícil: gastar lo que produce; ceñirse al presupuesto sin apartarse jamás. Los viejos vicios de gastar lo que no se tiene, tendrán que desaparecer.

—¿La selección nacional?

—Tendrá la debida importancia, pero no prioridad absoluta. Por ejemplo, la Copa América del 83, donde defenderemos el título de subcampeones, se afrontará con la mejor representación sin apresurarnos en nombres. Lo importante es no desatender el Campeonato Oficial que es la vida de los clubes, pero tratando, al mismo tiempo, de cumplir los compromisos internacionales con dignidad. Todo se hará "a debido tiempo"; no tenemos apuros porque lo primero es levantar las instituciones. Los otros problemas se resolverán poco a poco.

—¿Tocarán el sistema de arbitrajes?

"Estadio" recoge la historia futbolística de Miguel Nasur. Fue "tapa" en 1955 con José Donoso, otro arquero de capacidad probada. Luego, Nasur es titular de la formación del 56, que tenía la formidable delantera de: Pérez, Coll, López, Fernández, Díaz.

—Por supuesto. Adecuándolo al modo más objetivo; que no dependa de la Asociación Central o que no tenga relación directa. Los árbitros son buenos; hay que darles total independencia.

—¿El trato con los jugadores?

—El mejor trato será cumplirles el pago puntualmente y trataremos de impulsar la Ley del trabajador del fútbol. El primer punto es vital para que el espectáculo sea bueno; con jugadores al día en sus pagos no puede haber negligencia en el campo.

—¿Relaciones con los organismos oficiales?

—Serán estrechas. El fútbol profesional genera la "Polla Gol", que depende de un organismo oficial. Con él marcharemos de acuerdo ateniéndonos a que nos necesitamos mutuamente.

¿Ha sido claro Miguel Nasur? En lo elemental sí. Guarda cartas para exponerlas más adelante, en el caso que sea el candidato del grupo que se siente renovador del fútbol profe-

Cuando Miguel Nasur integraba la Mesa de la Asociación Central. Orueta, Alonso, Reyes y Lihn eran compañeros de directorio.





"HE RECORRIDO TODOS LOS CAMINOS"

Yo fui jugador de Primera División a los 15 años. Arquero de Palestino en el mejor equipo de su historia, siendo mi principal arma mi elasticidad. Mi físico, sin ser privilegiado para el arco, lo adapté al exigente puesto con entrenamiento constante.

—Fernando Riera me tuvo en su plantel inicial para el Mundial del 62. Fue un honor que no olvido.

—He sido de todo, desde jugador de Primera División a dirigente de Palestino y de la Asociación Central. Quiero al fútbol, lo llevo adentro aunque tenga que descuidar mis asuntos particulares. Lo digo por que no hay tiempo para otra cosa cuando se tiene un cargo directivo.

—El fútbol no puede morirse; es eterno. Lo importante es mantenerlo vivo con espectáculos atrayentes y clubes bien saneados. Esto es, con las arcas en orden y cumpliendo sus compromisos en forma normal. Se llegará seguramente a eso cuando se gaste lo debido; no lo que no ingresa.

—Soy optimista. Saldremos adelante. El grupo que hemos formado tiene la misma opinión sea cual fuere el resultado de las elecciones.

—Nuestros puntos de vista son el producto de un trabajo planificado. Cada club aporta sus ideas y las vamos estudiando en reuniones periódicas. Cuando nos toque asumir —en el caso de serlo— estaremos preparados para llevarlas de inmediato al plano oficial.

sional. El niega que tiene asegurado el primer lugar de la lista, pero los hechos dicen lo contrario; será seguramente, quien encabece el núcleo que en noviembre proyecta reemplazar a la Mesa de Abel Alonso, de quien fue su colaborador para desunirlos diferencias sustanciales que el propio Nasur elude recordar.

—Eso ya pasó. Estoy "metido" en este movimiento que no tiene el espíritu revanchista en el caso de haber sido perjudicado por el actual directorio. En el fútbol no caben rencores; no puede haberlos porque siendo profesional sigue siendo un deporte, el más noble, porque es la pasión del pueblo.

Miguel Nasur. "Cabeza de serie" de un movimiento que surgió hace un mes y que en noviembre próximo espera tomar el timón del fútbol profesional en el período más difícil, quizás, de su medio siglo de existencia.

Texto: SERGIO RAMIREZ BANDA
Fotos: Carlos Fénero

entretiempo

Por Donato Torechi









					Desava-haba	Montes checos	Baile español		Roentgen	Mitad de ocho		Baños fineses
		Se des-montara	Centro de Trato	Arícala					Jerga delictual / Tarbea			
Liga con hebilla										Posesivo / Defensor		
Oscurecer							Recep-táculo / Nos legra					
La enfardara											Vitamina / Preparar	
Galio			VIV			Encharcas / Conoceré						
Lago norte americano					Pradería / Emúlela				Cuna de Abraham			Mi tía
Cierto caribeño									Mi comadre / Sol germano			
Existe			Traje / Cineasta español					Grande chico / Lugar de telegrama				
Animal				Partir / Rolar sin oxígeno					Reza / Yacimiento			
Antes de ese		Habilidad / Ratón					200 / Campeón					
Plagie						Sic / Einstenio						
Campe-sinos								Nitrógeno / Flúor				
Binarás												

BIBLIOTECA NACIONAL
DEPTO. CENTRO NAC. DE PROCESOS TECNICOS
DL
Ca
20 SET. 1982
D
Co

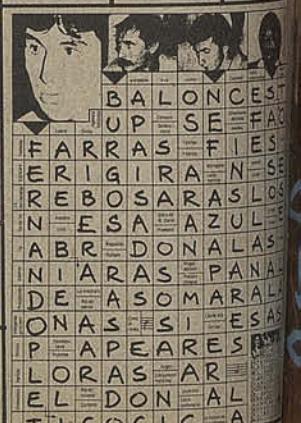

ESTADIO SUSCRIPCIONES ANUALES: Chile $2.000; Sudamérica US$60; Centroamérica y América del Norte US$70; Estados Unidos US$
Africa y Australia US$150. La correspondencia de ESTADIO debe dirigirse a: Revista ESTADIO, Av. Hernando de Aguirre Nº 1320, Fono 225
Providencia, Santiago-Chile. Giros y Cheques deben ser enviados nominativos a la orden de Empresa Editora Network Ltda.



- Lo mejor de Las Condes.
- Disfrute con su familia de una exquisita comida, sin salirse de su presupuesto.
- Con excelente orquesta y grupos folklóricos.
- Manifestaciones - despedidas - banquetes - matrimonios y un mundo maravilloso al alcance de sus niños.
- Fiestas - cumpleaños - payasos - entretenciones.
- Consulte presupuesto.

LA ESTANCIA

Avda. Las Condes 13810. Tels. 472384-471301

Libro Salvat del Mundial 82



LAS MEJORES FOTOS E ILUSTRACIONES A TODO COLOR

PRECIO $ 3.000

EXIJALO EN SU KIOSCO

Salvat Editores, S.

Nº 2041
PRECIO (INCLUIDO IVA): $ 80

12(71-)

COLECCION

estadio



ELIAS FIGUEROA: A DAR GUERRA EN CALAMA

Por "joder" a Nasur ¡ALONSO A LA REELECCION!

LAS CUENTAS DE LOS PANAMERICANOS

POSTER GIGANTE DE LA "U"

Bravo Bravo, quincenalmente,
para aquellos que saben
esperar número a número
una revista que se lleva todos
sus aplausos. **Bravo.**

Grandes entrevistados.
Entre Bravos, con las chicas
más lindas del mundo.
Sensacionales reportajes.
La Prensa, con la síntesis
informativa del acontecer
nacional e internacional.
La moda de los hombres.
Arte y Literatura.
Bravo Club: eventos, espectáculos
y mercado.

Compre **Bravo**, la revista suya
para compartir con ella.

Bravo, en todos los quioscos.

LA "U" SE SUJETA PERO NO AVANZA...

• Cuando ya parecía que lo tenía todo asegurado, el puntero invicto se dejó "robar" otro punto. Magallanes —ligero y empeñoso— no fue la víctima fácil.



Castec acertó con el zurdazo y se fue a gritar el gol junto a la galería. Después la "U" se perdió otros y al final Magallanes la condenó al empate.

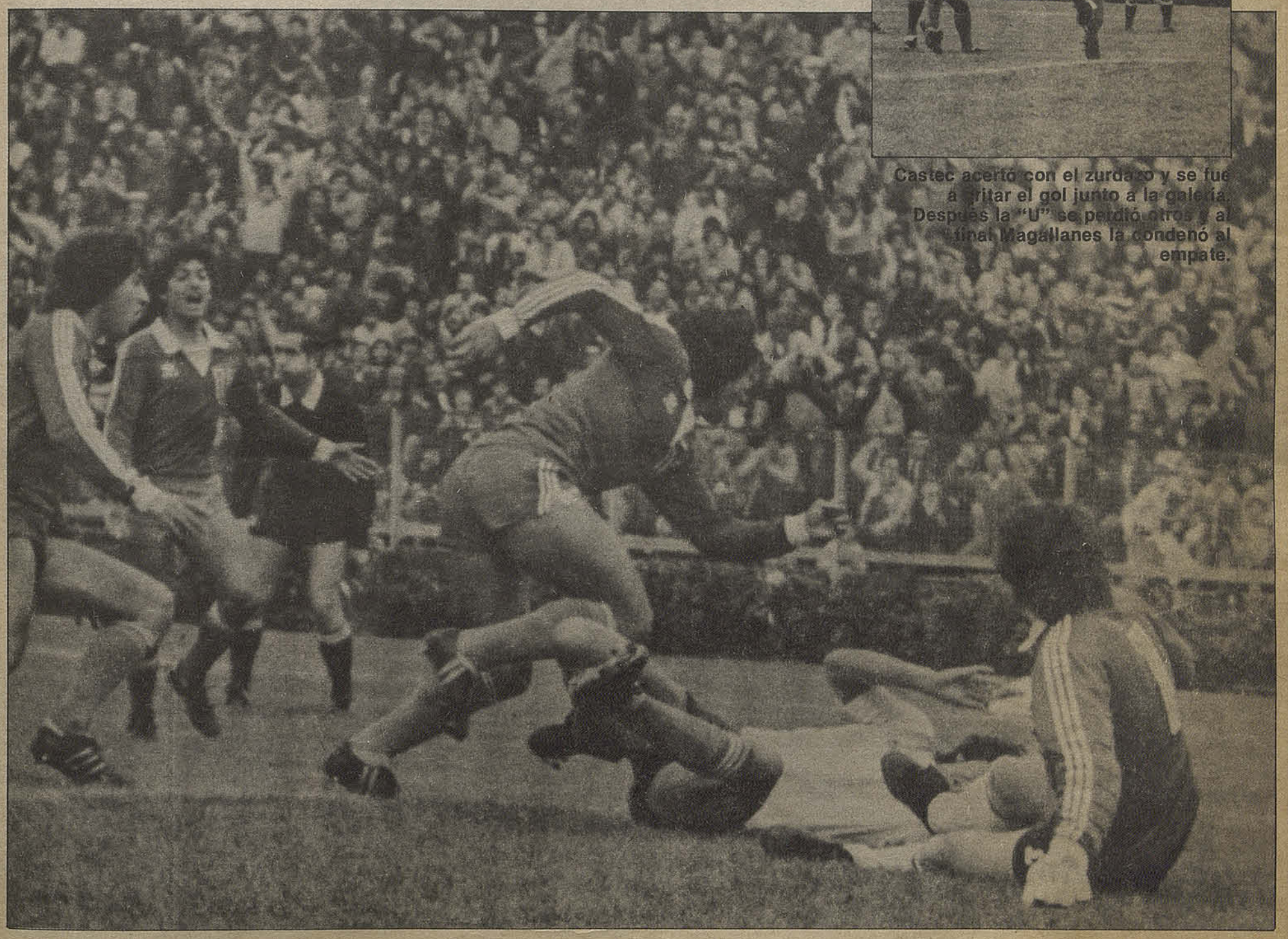

Los "fieles" de Universidad de Chile no encontraron explicaciones para el punto perdido en el estadio Reinaldo Martin. Ni siquiera una posible discusión del penal, porque si bien Reyes apenas "tocó" a Marcoleta, el foul existió. Y por lo demás,antes, Mario Lira había dejado pasar una infracción más neta de Bigorra a Juan Rojas. Pero el asunto es que la "U" dejó escapar el partido cuando ya lo tenía todo para asegurarlo. A diez minutos del final le faltó una mayor dosis de orden defensivo en sus volantes,que siguieron buscando el gol generosamente o por un par de movimientos en la banca para mandar al campo a Gálvez o Cornejo cuando ya Gamboa y Liminha lo habían dado todo. Porque a Universidad de Chile le sobran ganas de darle a su gente una fiesta cada semana. Entonces se dio el caso que con un gol arriba, en el último cuarto de hora,varias veces Pellegrini y Mosquera —buen trabajo conjunto— debieron enfrentar a hombres con pelota dominada que en el caso de Jaúregui y Claudio Toro la jugaban con gran malicia. Ni de adentro ni de afuera llegó el mando justo para que Rodríguez y Silva guardaran sus posiciones visto que eran los únicos que podían proteger más a su zaga.

A la gente de la "U" naturalmente que este segundo empate consecutivo le da una sensación de baja. El sábado durante el segundo lapso el líder tuvo varias ocasiones para haber liquidado —Liminha sigue "virado"— pero también en un tiempo largo el equipo no logró imponer superioridad sobre Magallanes. Y esto hay que medirlo también según lo que hizo el conjunto de Eugenio Jara, mucho menos modesto de lo que se supone. En este Magallanes, el mediocampo ha llegado a un buen equilibrio con Pereira en lo defensivo, Suazo en el trajín sin pausas y Claudio Toro con Jaúregui en la creación. Estos dos son livianos, parecen frágiles pero con vivacidad y una saludable tendencia al toque de primera, se las arreglaron para complicar la gestión azul en el medio. Eso, más una marca exigente en el fondo y la movilidad de Juan Rojas y Marcoleta en ataque, constituyeron los argumentos albicelestes, ante los pergaminos de su rival.Y le alcanzó para emparejar el trámite en la etapa inicial y llegar a la igualdad pese a que su producción ofensiva neta había sido inferior.

MINUTO 91

A Claudio Toro Magallanes lo quiso transferir a Malleco y ahora es figura del equipo. Según el presidente Hugo Vidal, **"si Toro jugara en la "U" o Colo Colo, los periodistas lo tendrían en el cielo".**

Lo cierto es que el "Fino" aportó su fútbol claro para hacer más dura la tarea del líder. Y su buen rendimiento ya viene de varias fechas: **"Antes me ponían de alero retrasado pero no me sentía bien porque yo necesito tocarla bien seguido. Para mí la "U" sintió nuestro buen toque y el resultado fue justo. Y pensar que casi me voy a Malleco. Por suerte no me acostumbré".**

Qintano fue vitoreado por la barra de la "U" que no lo olvida. Claro que él colaboró mucho para el disgusto de esos hinchas: **"Acá hay mejores jugadores de lo que la gente cree. La "U" tuvo quizás más presencia ofensiva pero es común que Magallanes haga goles en los últimos minutos. Y ¡ojo! que podemos seguir la racha".**

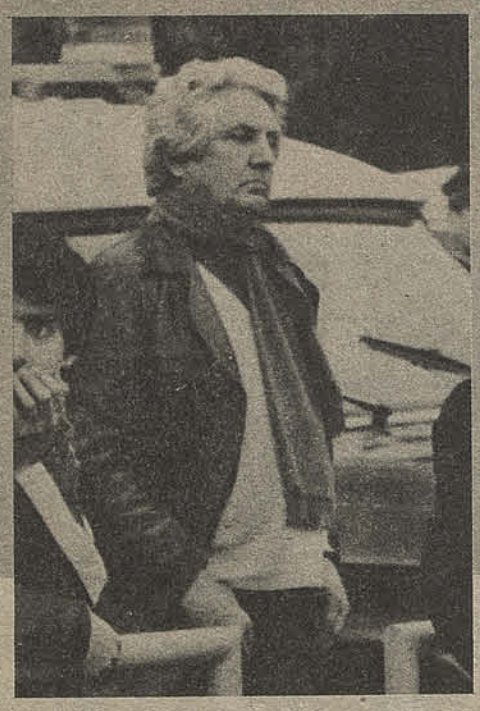

Liminha y un intento fallido —hubo varios— entre Villazón y Alberto Quintano. El brasileño de la "U" está divorciado de los goles.

En la "U" por supuesto que se enojaron todos. Reyes alegó inocencia en el penal, **("el árbitro se confundió porque no le cometí falta")** y todos se quedaron pensando en los goles perdidos. También se habló de "falta de aplicación". En la semana se verá de quién...

Al director técnico de Magallanes no hay resultado que lo saque de su ponderación: **"A pesar de lo modestos que podamos ser creo que le complicamos la vida a cualquiera. La "U" es un buen equipo y por eso vale mucho que no nos hayan superado. Nunca perdió la fe que empataríamos".**

Riera sufrió alejado de la cancha y el público. Junto a las fuerzas policiales y controles de la Asociación Central vio como regalaban un punto.

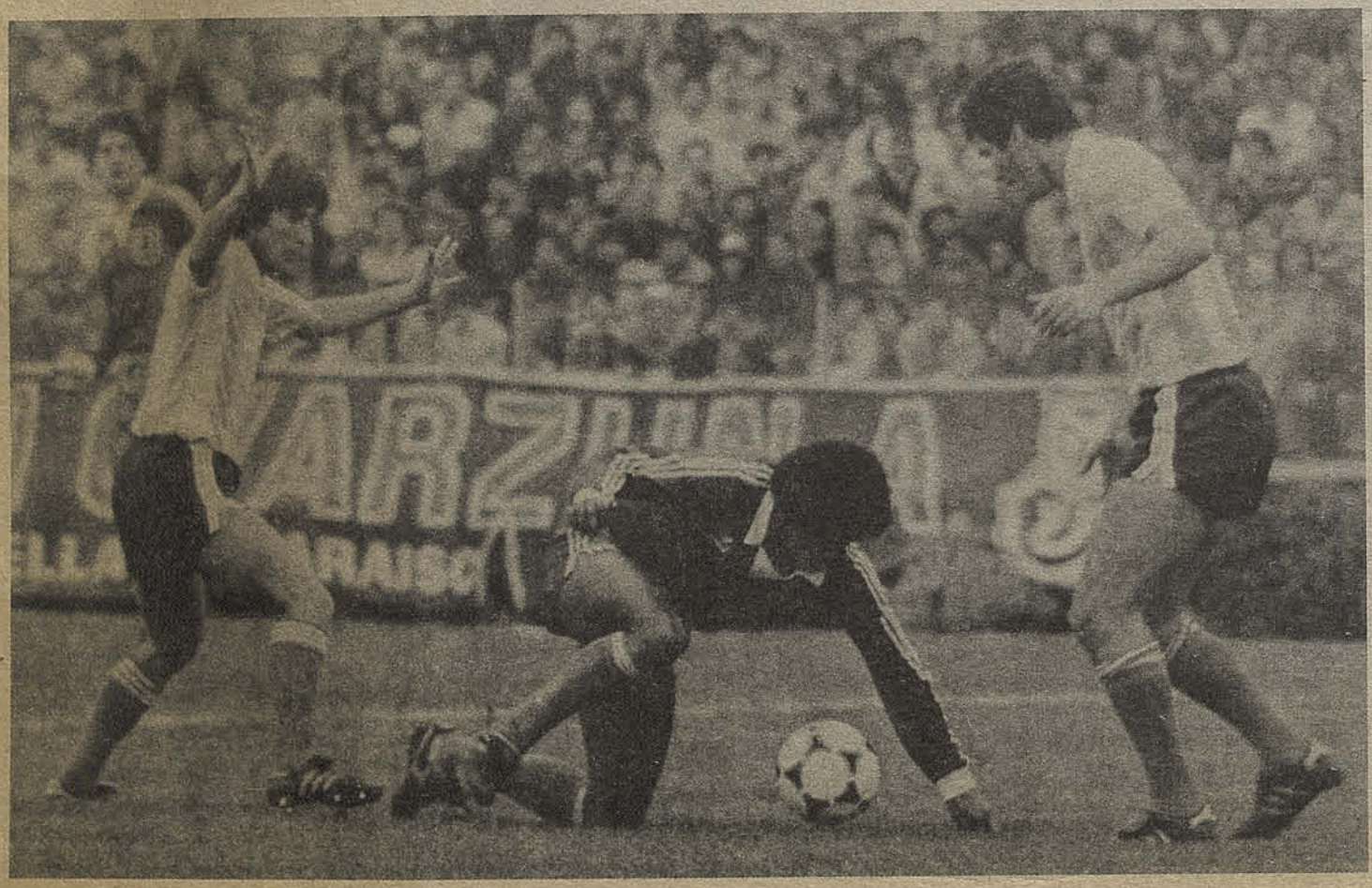

Y no todos en la "U" entendieron que con dinámica se podía descomponer a Magallanes. Gamboa no estaba físicamente al máximo como para intentarlo, Liminha arrancó bien pero perdió casi siempre ante su compatriota Pereira que lo esperó a pie firme, y Castec "despertó" en la segunda etapa. Sólo Hoffens, para variar, buscó por todos lados, "movió" a un marcador rápido como Valenzuela y fue muy colaborador con sus medios. Y en ese trabajo del "chico" fue el único alivio que tuvieron Silva y Rodríguez, enfrentando a un mediocampo más poblado y que además tocaba bien el balón. A Rodríguez, claro, le sobran energías para ir al piso, quitar y buscar en piques largos pero eso termina gastándolo. Y Silva que ha progresado mucho en cuanto a obstrucción sigue dominando su técnica más en un sentido de ataque. Es cierto que ese vacío lo llenó muchas veces Pellegrini con su despliegue pero en esencia la "U" la vimos menos equilibrada, con su ala izquierda (Liminha-Gamboa) rindiendo menos de lo esperado para el equipo.

La "U", pensamos, no viene cayéndose. Sólo que algunos movimientos de hombres le obligan a funcionar de otra manera. A Patricio Reyes lo cambiaron de lado y aunque el es diestro, curiosamente es menos ofensivo cuando marca al costado derecho; Bigorra todavía no está futbolísticamente en lo óptimo; Gamboa recién vuelve de una enfermedad y Liminha está "peleado" con el gol. Son detalles, situaciones individuales no insuperables pero que le han hecho perder continuidad al equipo. Y Magallanes, por mucho que no haga "ruido", está mucho mejor armado que al comienzo. Tanto que el empate no es un despropósito.

Texto: IGOR OCHOA
Fotos: Carlos Fénero, y Juan Carlos Fernández.

• Lo más rescatable: el retorno de Elías Figueroa.
• Regional Atacama: equipo ordenado que se "suicidó" en un par de errores defensivos.

Colo Colo venció 2-1 al equipo de Regional Atacama con una alineación que "nada tiene que ver" con la que enfrentará mañana a Cobreloa en el norte. Aun más: los goles fueron producto de dos jugadores que no estarán en el compromiso supremo, que podría dejar a Colo Colo en las semifinales de la Copa "Libertadores de América". Ni Vasconcelos ni Houseman alinearán mañana ante Cobreloa, el primero por castigo; el argentino debido al irregular proceso de su inscripción.

En consecuencia, la victoria sobre Regional Atacama, siendo importan-



Elías Figueroa apareció en escena tras larga ausencia. En términos generales respondió aceptablemente y está listo para meterse en la "olla" de Calama.

Figueroa: "ESTOY CONFORME CON MI REAPARICION"

"En el norte sacaremos un empate, por lo menos."

En Colo Colo había preocupación por la lesión de Caszely porque lo de Houseman no tiene gravedad; podrá estar el domingo próximo ante la "U" en el clásico nacional. De todas formas, había también conformidad por el triunfo y el haberse acercado al puntero, invicto, Universidad de Chile, empatador en el estadio "Reinaldo Martin" ante Magallanes.

Elías Figueroa quedó satisfecho con su actuación:

—Para estar tanto tiempo sin jugar estoy conforme. Al principio tuve problemas con Luis Alberto Ramos, pero después sincronicé

Colo Colo, pese a todas las ocasiones ganó a penas

POR UNA CABEZA

te para Colo Colo para acortar diferencias con Universidad de Chile, con quien se las verá el próximo domingo, no le sirvió de experimento para mañana salvo la inclusión y el debut de Elías Figueroa, quien sí debe formar en la escuadra que tratará de sacar un punto con un sistema en que Elías jugará un papel fundamental. El de "líbero" "protegido" por Leonel Herrera, Lizardo Garrido y Eddio Inostroza de acuerdo al planteamiento que suponemos utilizará el entrenador albo en Calama.

LA VUELTA DE ELIAS

No tuvo mucho trabajo. La delantera de Regional Atacama amenazó aisladamente permitiendo que Elías recuperara posiciones cuando corrió el peligro de ser "rebasado". Empezó jugando de "líbero" neto; luego cambió de posiciones con Leonel Herrera en un ensayo de lo que podrá hacer en el norte. En el gol de Regional Atacama —obra de Juan Núñez— Elías se cruzó tardíamente cuando el alero derecho había eludido a Neculñir pero el mérito mayor fue del jugador atacameño por su facilidad para cambiar de pie la pelota, para rematar de zurda esquinado lejos del alcance de Roberto Rojas.

Pero tuvo intervenciones buenas el prestigioso internacional. Se paró bien; fue la salida fáciL desde el fondo, cubrió su zona sin dificultades ante un Regional Atacama que se fue diluyendo.



Houseman concreta con certero cabezazo la jugada de Garrido. Con ese tanto Colo Colo se tranquilizó y tuvo oportunidades posteriores para alargar el marcador.

Elías necesitaba jugar. Ahora podrá responder en la medida de sus aptitudes la exigencia de mañana. Ahí no podrá tener concesiones; tendrá que apelar al bagaje de sus viejos recursos para ayudar a contener el aluvión de Cobreloa.

Caszely se fue lesionado, reeplazado por José Luis Alvarez. No es novedad lo de Caszely, ya que en los últimos partidos no ha podido jugar los 90 minutos. Su físico no le responde al esfuerzo y está muy permeable al golpe enemigo. En el área los defensores no perdonan máximo tratándose de Caszely, que si encuentra un resquicio hace el gol. Seguramente no jugará en Calama; su puesto debe ser ocupado por Alvarez, quien ha recuperado el rendimiento de sus comienzos en Colo Colo. Santander deberá ser su compañero al estar Houseman descartado.

En cuanto al perdedor —Regional Atacama— dejó buena impresión. Sobre todo en el primer período, cuando debió irse en ventaja a no mediar la soberbia atajda de Roberto Rojas ante un tiro a boca de jarro de Luis Alberto Ramos.

¡Ah! Los dos goles colocolinos fueron de calidad. El primero de Vasconcelos fue producto de un pase de Ormeño que el brasileño dominó en el área para sacarse defensores de encima y ponerla junto a un palo. Luego, el cabezazo de Houseman fue impecable para conectar el centro de Garrido.

bien con Leonel Herrera. Lo importante será lo del miércoles en el norte. Por lo menos vamos a empatar. Y volveré a la Copa "Libertadores de América", que ya jugué por Peñarol Internacional de Porto Alegre y Palestino.

Se elogiaba al rival, con sinceridad. Garrido fue explícito:

—Regional Atacama no nos dio ventaja. Incluso nos puso problemas inesperados y nos costó ganar. Los dos puntos son importantes tanto para mantener el optimismo ante el compromiso del miércoles y el clásico del domingo próximo ante la "U". ¡Nos espera una semana de suspenso!



Páez sonríe pero Hernán Silva lo expulsa igual... Situación previsible para un árbitro quisquilloso y un jugador que pese a su experiencia tiene la "lengua suelta".

En el vestuario de Regional Atacama había disconformidad con el resultado. Lo señaló Juan Núñez, autor del gol:

—Debíamos haber empatado. Era lo que nos merecíamos.

La verdad es que el rival de Colo Colo fue más de lo esperado.

El que no se conformó fue Juan Pérez, expulsado en el segundo tiempo:: **"Yo no le dije nada al árbitro como para merecer la tarjeta roja. Fue una decisión injustificada que favoreció a Colo Colo. Yo sólo había reclamado por un foul."**

Texto: SERGIO RAMIREZ BANDA
Fotos: Verónica Yurisic, Joaquín Donoso, Iván Lepe.

LA JORNADA

PRIMERA DIVISION

RESULTADOS
10ª Fecha, 1ª Rueda

U. CATOLICA (2) Neira y Michelagnoli
O'HIGGINS (1) Coppa

COLO COLO (2) Vasconcelos y Houseman
ATACAMA (1) R. Núñez

IQUIQUE (3) Dávila, Delgado y Saravia
LA SERENA (1) Torino (p)

COBRELOA (1) Siviero
U. ESPAÑOLA (0)

MAGALLANES (1) J. Rojas (p)
U. CHILE (1) Castec

A. ITALIANO (1) H. Díaz (p)
PALESTINO (1) Dubó (p)

S. MORNING (9) Iván Soto (3), Jaime Ramírez (3), Baeza, Julio Ramírez y L. González
RANGERS (1) Zurita

NAVAL (3) Aravena (2) y Arriaza
ARICA (1) Moscoso

Belmar y Pedro Pinto en el "mano a mano". Entre Palestino y Audax no hubo diferencias y el empate no disgustó a nadie.



PRIMERA DIVISION CAMPEONATO OFICIAL Nº 50 1982	CAMPAÑA CUMPLIDA							
	PARTIDOS				GOLES		UBICAC.	
	J.	G.	E.	P.	F.	C.	PTS.	LUG
A. ITALIANO	10	2	2	6	10	15	6	14º
ARICA	10	4	2	4	10	13	10	7º
ATACAMA	9	4	2	3	11	10	10	7º
*COBRELOA (1b)	9	5	2	2	19	4	13	4º
*COLO COLO (2b)	9	6	2	1	15	6	16	2º
IQUIQUE	10	4	1	5	10	18	9	10º
LA SERENA	10	1	2	7	6	16	4	15º
MAGALLANES	10	2	5	3	10	12	9	10º
NAVAL	10	6	4	0	16	7	16	2º
O'HIGGINS	10	4	3	3	15	12	11	5º
PALESTINO	10	3	4	3	9	9	10	7º
RANGERS	10	1	1	8	7	30	3	16º
STGO. MORNING	10	2	4	4	17	13	8	12º
U. ESPAÑOLA	10	3	1	6	15	21	7	13º
*U. CATOLICA (1b)	9	3	4	2	14	13	11	5º
*U DE CHILE (1b)	10	7	3	0	26	11	18	1º

MAXIMOS GOLEADORES

PRIMERA DIVISION

Con 9: Héctor Hoffens (U.Ch.)

Con 8: Jorge L. Siviero (Cobr.)

Con 6: Oscar Arriaza (NAV.)

Con 5: Iván Soto (S.M.), Miguel A. Gamboa y Sandrino Castec (U.CH.), Juvenal Vargas (O.'H.), Luis Marcoleta (MAG.)

Con 4: Julio Osorio (C.C.), Juan C. Letelier (COBR.), Jorge Neuman (U.E.), Juan R. Isasi y Miguel A. Neira (U.C.) y Víctor Solar (R.)



Iván Soto: aportó con tres goles para la espectacular producción de Santiago Morning.

SEGUNDA DIVISION

Campeonato Oficial 1982

RESULTADOS:
18ª Fecha, 1ª Rueda

ANTOFAGASTA	(0)
COQUIMBO UNIDO	(0)
OVALLE	(0)
COBRESAL	(0)
SAN LUIS	(0)
TALAG. FERROV.	(0)
TRASANDINO	(1) Pineda
LINARES	(1) Vásquez
SAN ANTONIO	(1) Turén
U. CALERA	(2) Albornoz y Santis
WANDERERS	(1) Morales
EVERTON	(0)
COLCHAGUA	(2) Uribe y Ponce (p)
IBERIA	(1) Núñez
ÑUBLENSE	(3) Arce, Díaz y Castillo
U. SAN FELIPE	(0)
HUACHIPATO	(2) Henríquez y Ormeño
FDEZ. VIAL	(2) Acosta y Yáñez
CONCEPCION	(1) Araya
LOTA SCHWAGER	(0)
MALLECO UNIDO	(1) Ibarra
GREEN CROSS	(2) Covarrubias

POSICIONES	Ptos.
Antofagasta	30
(*) Trasandino (1b) y (1pp)	24
Unión San Felipe	23
Fernández Vial	22
San Antonio	22
(*) Cobresal (1b)	22
Coquimbo Unido	21
(*) Everton (2b) (1pp)	21
Wanderers	20
Unión Calera	20
Lota Schwager	19
Concepción (1pp)	18
Green Cross	18
Ñublense (1pp)	17
Ovalle	15
San Luis	15
Linares	14
(*) Colchagua (1b)	14
Huachipato	13
Malleco Unido	10
Talag. Ferrov.	10
Iberia	9

(*) Puntos de bonificación obtenidos en el Campeonato "Polla Gol" 1982.
(1pp) Un partido pendiente.



Antofagasta: el mejor puntaje y la hinchada más fervorosa de segunda división.

SOLO PARA HOMBRES... ¡BIEN HOMBRES!
LA CAFETHERA
ESTRICTAMENTE PARA MAYORES / VALOR $ 100
CONSUMO INCLUIDO
Show continuado desde las 10.00 hrs. A.M. hasta las 23 hrs.
Catedral 1043. Local 17

UN GUATON POR OTRO

El "flaco" Bigorra de la Universidad de Chile, Pedro García entrenador de Colo Colo, Eduardo Bonvallet de la Católica y otros jugadores importantes de la Selección mundialista, asistieron en calidad de invitadoS a la comida de la Teletón.



Don Francisco "pesa" ahora, más que Santibáñez.

El ágape se realizó en el Casino Las Vegas y en esa oportunidad, el simpático y popular don Francisco, el pegó el puntapié inicial a la etapa 1982 de esta cruzada, que tiene como finalidad superar los 207 millones de pesos que se juntaron el año pasado.

Se sabe que la campaña es más difícil. Resulta mucho más peliagudo juntar billetes en una época de recesión donde todo el mundo pelea por sus porotos y no gasta un peso demás. Pero el gordo don Francisco está optimista y cree como siempre que el chileno, que tiene un "corazón de este porte", responderá ampliamente. Los deportistas, mejor dicho los futbolistas, por supuesto están cuadrados. Ya no tendrán la caja de resonancia que es la Selección, porque nadie quiere acordarse de ese equipo. Pero los crakc están dispuestos a trabajar en cualquier cosa. De telefonistas, de recepcionistas para atender invitados, en fin, en lo que el gordo los ponga.



—"Por último —decía Bigorra— cambiamos un guatón por otro. El año pasado nos mandó todo el año el guatón Santibáñez en la Selección. Ahora, que nos mande el guatón don Francisco en la Teletón.

DOLARES A FUTURO

Se dice en círculos internacionales allegados al boxeo, que el chileno Benito Badilla, si logra remecer a la cátedra ganando al campeón Leo Cruz en su propia casa, tiene la posibilidad de hacer dos peleas posteriores que lo llenarán de dólares y asegurarían definitivamente su futuro.

Según estos informantes, Badilla que es un peleador muy bravo y que pega o muele con ambas manos, tiene muchas posibilidades de agotar a Cruz, que aunque tiene mejor boxeo, tiene menos aguante porque ya cumplió los 30 años y su campaña ha sido bastante dura.

Si se produce "el milagro del chileno Badilla", como dicen los críticos internacionales, recordando el discutido "milagro Villablanca", el púgil nacional tiene dos peleas aseguradas de inmediato, con suculenta bolsa.



Badilla: ¿Cuánto vale el gallo?

La primera frente al argentino Víctor Palma que se ha quedado con las ganas de pactar la revancha con Cruz. Esta pelea estaría primitivamente programada en el Luna Park de Buenos Aires y el premio para el posible campeón Badilla, estaría superando los 80 mil dólares. Claro que el premio bajaría mucho si el combate se hace en Santiago. Y la otra pelea donde también tendría bolsa de campeón mundial, sería la revancha con Cruz que se realizaría dos meses después, en la casa de don Leo.

El futuro económico de Badilla se baña en dólares. Ojalá gane su primera pelea...

ORTLIEB DE VETERINARIO

El alemán Gustavo Ortlieb, es hombre que sabe la biblia en su pega de preparador físico y en las relaciones que origina su trabajo. Cumplida la etapa del Mundial, el teutón se alejó del mundanal ruido y dejó que el gordo Santibáñez primero, y el presidente Abel Alonso después, explicarán los resultados y la actuación de la Selección, explicaciones que por supuesto para una gran masa de aficionados, aún resultan inexplicables.

Después, muy tranquilo y muy quitado de bulla, se puso a trabajar hombro con hombro con el gordo Santibáñez con el plantel superior de la Universidad Católica, que la dupla dirige en este torneo 1982.



Ortlieb: los cuidados de Charla,

Y en los ratos en que no hace fútbol, se dedica a los caballos. En una parcela que tiene en La Florida, Ortlieb, tiene dos o tros pingos de carrera que vienen a constituir como se dice en la jerga actual, "su actividad privada". Y dentro de esta actividad privada, hay una yegua, llamada Charla, que le quita el sueño.

La potranca enfermo hace dos o tres semanas de un extraño mal y no se ha repuesto en forma rápida. Inspira serios cuidados a los veterinarios, de modo que el tratamiento es muy severo. Ortlieb ha sido el enfermo de turno de la yegua. Y le pone más empeño, porque Santibáñez, que es su socio con el pingo, lo tiene muy amenazado:

—"Mire compadre, si se le muere la yegua, Ud. me tiene que devolver la plata."

Y para no devolver la plata, Gustavo se llevó hasta un saco de dormir a la pesebrera, para cuidar a la yegua en "vivo y en directo".

"MALA SOMBRA"

Hay dos candidaturas a la presidencia de la Central de Fútbol que ya encendieron sus calderas. Una es la que pilotea el dirigente de Palestino, Miguel Nasur, que aún no tiene candidato designado, pero que es una corriente que integran muchos clubes y que han comenzado a trabajar con mucha seriedad.

Con mucha seriedad y apetito, porque todas sus sesiones han sido con comida incluida en la casa de Nasur.

La otra es la de Rolando Molina, cuya proclamación a nivel de club se hizo en "La Caleta Los Leones", un restaurante muy "pirulo" que está ubicado en la calle del mismo nombre. Molina ya tiene mucho terreno abonado. Como de su campaña anterior le quedaron muchas ideas en carpeta, las ha reactualizado, les ha sacado el polvo de los años y se ha confeccionado un programa muy positivo, con una característica especial.

Ahora la campaña de Molina es de guante blanco. Gastó todas sus belicosas municiones en su lucha con Alonso hace algunos años atrás, de modo que como los golpes enseñan, cambió de táctica y ahora lo único que hace es piropear a los rivales, pero recomendando como loco su programa.

Los observadores de esta contienda, especialmente los jugadores que son socios del Sindicato de Jugadores Profesionales, están hasta el momento sin pronunciarse. Los dos candidatos hablan mucho de mejorar al fútbol, pero ninguno habla todavía de mejorar o cuidar la situación de los jugadores.



Nasur: al Sindicato de Jugadores no lo convencen algunas de sus compañías.

Por esa razón, un dirigente de la cúpula del Sindicato, dio su opinión a ESTADIO:

—"Nosotros no tenemos nada ni contra Nasur ni contra Molina, que son los líderes de las dos candidaturas. Son hombres capaces, bien inspirados al parecer, pero se están rodeando de mala gente. Para los futbolistas profesionales, hay una serie de dirigentes, que están en la "lista negra". Siempre han explotado o se han burlado del hombre que sale a la cancha a jugarse entero, muchas veces sin cobrar ni un peso en varios meses. Y para darles ejemplos, los menciono a Antonio Bloisse de Everton que está en el equipo de Nasur y Rafael Blanco, hombre de Santiago Morning, que aparece apoyando a Rolando Molina. Yo le recomendaría a los candidatos que le dijeran a esa gente en el momento de despedirlos:

—"No me ayude compadre."

Y sacarían aplausos.

¿FOUILLOUX CANDIDATO?

Aunque la noticia está guardada bajo siete llaves, se esgrime como una real posibilidad en unas cuantas semanas más adelante. La familia del fútbol está en estos momentos, dedicada a dos cosas: Al campeonato 1982, que todavía no agarra vuelo y no ha podido cautivar plenamente al público que sigue sin asistir a los estadios y la elección de la ACF que se producirá en noviembre, una vez que Abel Alonso ratifique a fines de este mes, su decisión de no postular a la reelección.

En información aparte, comentamos que hay dos corrientes lanzadas. Una, con candidato con nombre y apellido y otra, que aunque no designe al presidenciable, ha trabajado también con mucha anticipación y seriedad.

Sin embargo, desde un tiempo a esta parte, la televisión se ha identificado con el fútbol. No sólo porque transmite los partidos y se querella contra la Central, sino porque también aporta dólares para comprar jugadores, como ha pasado con Colo Colo. Por eso no resulta nada de sorprendente que un hombre de televisión, esté figurando como un "candidato de tapada", para la presidencia de la Central. Se dice en esos círculos, que aún no levantan la voz, que Tito Fouilloux ex crack del fútbol, ex entrenador de algunos clubes profesionales, ex entrenador de las series juveniles de la Católica, hombre importante de la familia de la "UCE" y convertido en la actualidad en un comentarista muy versado, muy sobrio y con mucho "ángel" de las actividades futbolísticas en las pantallas del Canal 13, sería un presidenciable.



Fouilloux: ¿candidato?

Sabemos que esta noticia será desmentida en todos los tonos, pero aseguramos que es muy firme. Fouilloux incluso se ha dejado querer y ha conversado con algunos prominentes hombres del fútbol, para formar una lista ganadora.

Lo que piensa la tienda católica de este "potencial candidato", no lo sabemos. Pero como el río, él suena...

¿"SE LA PODRA" COLO COLO?

Los albos necesitan el empate para seguir en la carrera de la Copa Libertadores, pero Cobreloa tiene todo listo para darle sepultura.



Así marcó Colo Colo en su última visita pero no le fue bien. Ahora, un punto es la gloria.

"¿Qué se creen que están en Calama...?" El grito de Pedro García cayó sobre sus hombres que festivamente se pararon todos en un arco. El técnico supone que la mayoría —incluida la gente de Cobreloa— piensa en un Colo Colo ultradefensivo que buscará el punto de la clasificación. Y esto no es ningún despropósito tanto por el ahorro de energías que hacen los visitantes en la ciudad nortina como por los beneficios que significa el empate para los albos.

—¿Se atreverán, Pedro García?

"Mucho depende de los hombres que disponga en su mejor estado físico. Si las lesiones me permitieran manejar el plantel entero, creo que tengo los jugadores aptos para realizar un planteo equilibrado que nos protega y nos deje opciones de contragolpe. Lo que se juega es muy importante así que no podemos dar ventajas..."

—Allá arriba todos buscan un punto y generalmente pierden los dos...

"Indudablemente que hay una carga física y sicológica que ayuda a Cobreloa, pero yo pienso que no son insuperables. El año pasado estuvimos ganando hasta el último minuto del primer tiempo. Ahí nos empataron y de vuelta de los camarines, Siviero la embocó de nuevo... Pero no fuimos un equipo "ahogado" ni mucho menos. Por otro lado en Quito también jugamos en la altura y nos fue bien."

—¿Elías Figueroa es la carta secreta?

"No tanto como secreta... Por ahí algunos dijeron que a mí no me interesaba utilizar a Elías, pero lo cierto es que recién ahora alcanza su mejor condición y perfectamente puede entrar a la cancha. De cualquier manera lo que yo pretendo es salir con muchas variantes. Si me la juego toda al cero por ahí nos hacen el gol y tengo que cambiar sobre la marcha... Por eso te digo que ojalá los tenga a todos sanitos para cubrirme de cualquier peligro. La misión no es imposible. Al menos una vez con Deportes Concepción los tuvimos atareados hasta el final y sólo cuando nos expulsaron dos jugadores ellos pasaron al frente."

—¿Por qué viajan el mismo día?

"Más que nada para evitar la presión... La última vez no pasamos una noche muy tranquila porque afuera se juntó mucha gente para hacer ruido."

ALTO PERO NO TANTO

Según el preparador físico Rafael Arriagada, el asunto no es tan fácil para Cobreloa como parece: **"En nuestra visita a Quito pudimos evaluar la respuesta de cada jugador al esfuerzo en la altura. Por lo visto creo que el equipo no tiene por qué sentirse disminuido aunque hay que reconocer que Cobreloa se maneja bien allá arriba. Sobre el modo de prepararse para la altura no hay regla fija, aunque sí mucha literatura. Pienso que Colo Colo sabrá desenvolverse en ese medio."**

El uruguayo Siviero "empujando" ante el arco de Colo Colo. Para Cobreloa no hay más objetivo que la victoria.



INOSTROZA: "LOS SORPRENDEREMOS"

El rendimiento de Eddio Inostroza tiene una regularidad que supera tipos de canchas, condiciones ambientales o alturas. El "Yeyo" no subestima a Cobreloa en su corral calameño, pero también apuesta a los merecimientos albos: **"Será el técnico quien decida en definitiva la parte táctica,pero lo importante es resistir en la primera parte. A Cobreloa lo he visto muy calculador pero de visita y allá arriba todo indica que debe salir en ofensiva. Nosotros tenemos experiencia como para aguantar el ritmo que ellos imponen. Y si bien es cierto que tenemos que cuidar el valioso punto de ventaja que tenemos, acá hay jugadores para causarles problemas en la última línea."**

—¿Y la altura?

"Es un obstáculo evidente. Ni siquiera creo que valga la comparación

CONNORS:

LA REVANCHA DEL INDOMABLE

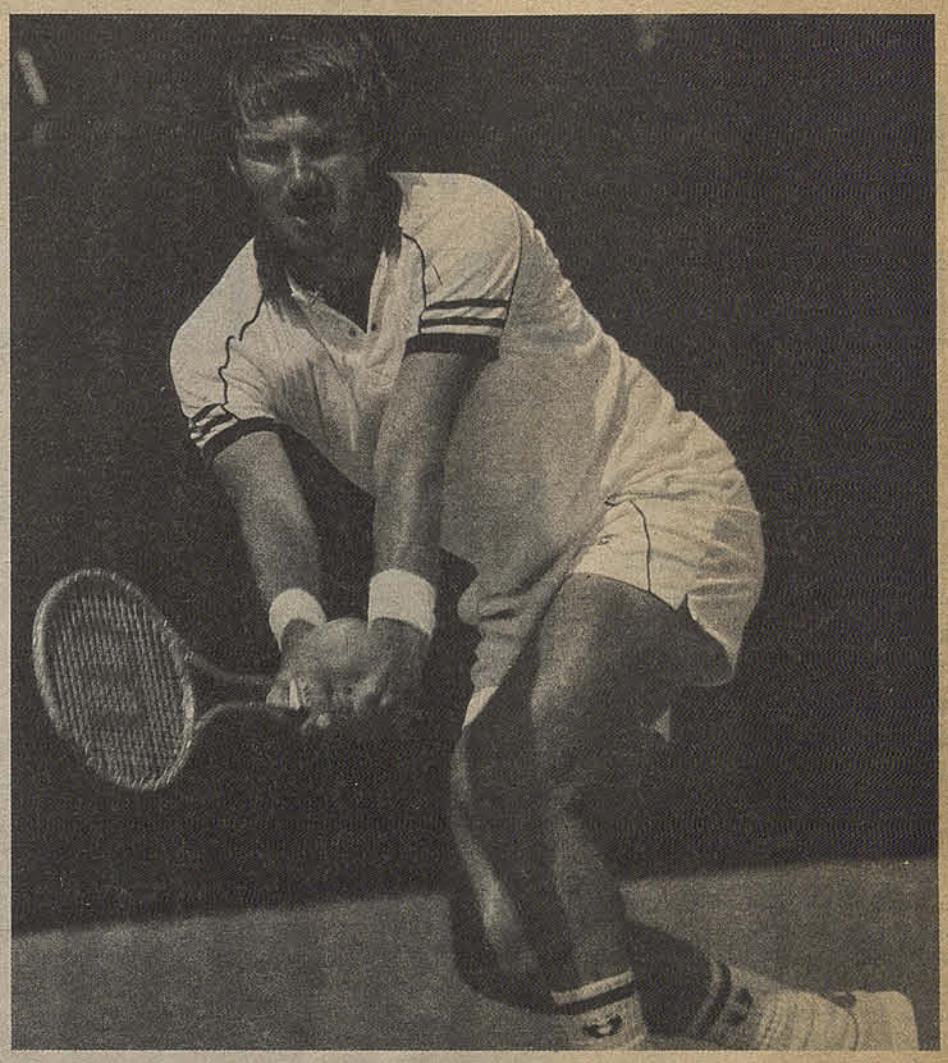

Con 30 años recién cumplidos Jimmy Connors al conquistar en forma consecutiva el Campeonato de Wimbledon y el Abierto de Estados Unidos, recupera en forma indiscutible el primer lugar en el ranking mundial.

Jimmy Connors está nuevamente en el pináculo del tenis mundial pese a que sólo cuatro días antes de conquistar el título de campeón del Abierto de Estados Unidos ante el checoslovaco Iván Lendl, cumplía los 30 años de edad. Connors vuelve a ser el número uno del mundo, lugar que ya no puede perder en el resto de la temporada tras conquistar además el Campeonato de Wimbledon, después de haber sido el mejor jugador del mundo entre los años 1974 y 1978. La victoria del explosivo astro norteamericano provocó sorpresas en mucha gente ya que en primer lugar se esperaba que el pelirrojo John McEnroe ganador de las tres versiones anteriores del US Open, retuviera su título gracias a su extraordinaria adaptabilidad a las canchas de alta velocidad, como es el cemento de Flushing Meadows. Sin embargo, caído McEnroe en semifinales con el checho Lendl ya nadie dudó que el "drive asesino" de Lendl no sería suficiente para superar a esta verdadera máquina de tirar



Chris Ever Lloyd, alza sus brazos para celebrar una victoria más.

pelotas que es Connors. Con la victoria de 6/3, 6/2, 4/6 y 6/4, una multitud de 20.500 personas ovacionó tras más de tres horas de lucha en el Estadio Louis Armstrong, escenario principal del complejo tenístico newyorkino al hombre que con su triunfo marcaba un gran récord al acumular 95 campeonatos internacionales conquistados (cuarto en el Abierto de Estados Unidos en sus tres distintas superficies: césped, clay y cemento) y con los 90.000 dólares del premio llegar a una bolsa en toda su carrera de más de 4 millones de dólares.

Connors en estos días disfruta de un merecido descanso junto a su esposa Patty McGuire en su residencia de Miami Beach y estudiará sus próximos compromisos no descartando la posibilidad de prepararse en un futuro no muy lejano a abandonar las competencias. En medio de su triunfo sus primeras declaraciones fueron: **"Estuve en la cima por largo tiempo y siempre he gozado mirar al mundo desde lo más alto. Por eso Jugué este campeonato con esa meta. Cuando la gran mayoría pensaba que yo ya no daba más pude demostrar lo contrario".** La victoria de Connors fue para él sin duda una reivindicación personal después de un período en el que pareció decaer tras tres años sin conseguir ningún título trascendente. Su última gran actuación había sido justamente en ese escenario en 1978 cuando consiguió frente al sueco Bjorn Borg su tercer Abierto de Estados Unidos. Esta vez volvió a mostrar su espíritu indomable que tras sus primeros años con reacciones en contra logró captar el apoyo absoluto de las grandes masas que lo veían dar el todo por el todo en sus actuaciones en donde no están ajenos los momentos en que saliéndose de sus casillas reacciona con gestos y actitudes reñidas con la buena conducta. Los miles de newyorkinos que durante tres años vieron a uno de sus dueños de casa, John McEnore, conseguir la victoria igualmente se entusiasmaron para premiar a quien merecidamente lo sustituyó.

LOS OTROS CAMPEONES

El campeonato femenino que otros años ha tenido gran atracción, ahora quedó absolutamente superado en emoción por los varones pese a que el premio es similar en cantidad para las damas. Chris Evert Lloyd ganó en forma aplastante el torneo tras perder sólo 16 juegos a lo largo de la competencia y sin perder un solo set. En el camino fueron quedando Pilar Vásquez, Kathe Latham, Zina Garrison, Gretchen Rush, Andrea Jaeger y en la final Hana Mandlikova que perdió 6/3 y 6/1 sin pena ni gloria.

El único suspenso que había hasta cuartos finales era el de una posible final de la Evert con Martina Navratilova, primera cabeza de serie, que tras ganar Roland Garros y Wimbledon aspiraba a conquistar por primera vez el Open de Estados Unidos, para así ir a Australia en busca del Grand Slam. La caída de Martina ante la americana Pam Shriver, que renace sólo para Flushing Meadows, le quitó toda emoción al resto de la competencia.

Las competencias de dobles también quedaron en manos de tenistas norteamericanos demostrando que el escenario escogido para el "Open" en el corazón de Nueva York junto al Aeropuerto de La Guardia, es el más adecuado a las condiciones de sus jugadores. Los varones triunfantes fueron Kevin Curren y Steve Denton que obtuvieron una bolsa de 18.000 dólares tras derrotar en la final a la fuerte dupla de Víctor Amaya y Hak Pfister los que habían dejado en cuartos de final a los hasta entonces campeones John McEnroe y Peter Fleming, los que aparecían hasta entonces como casi imbatibles.

En dobles mixtos el mismo Kevin Curren demostrando que es un gran especialista acompañado de la norteamericana Anne Smith logró la victoria alcanzando una bolsa similar al doble masculino venciendo en la final a Bárbara Potter y Ferdi Tavgan también norteamericanos. Finalmente en el dobles femenino Rosemarie Casals, la tenista de origen indio americano, especialista en dobles acompañada de la única extranjera victoriosa, la australiana Wendy Turnbull, dio cuenta del doble integrado por Bárbara Potter y Sharon Walsh.

Así en medio del deambular de miles y miles de fanáticos, en medio del ensordecedor ruido de los aviones que aterrizan y despegan de La Guardia y que apagan los golpes de la pelota en el duro Beco Turf II, mientras se consume miles y miles de refrescos y salchichas, el Campeonato Abierto de Estados Unidos bajó sus cortinas hasta el año próximo.

Supera ya los cien años de vida ofreciendo cada día más y más atractivo a los aficionados que llegan al complejo tenístico más grande del mundo que dejó atrás al tradicional escenario de Forest Hills para reflejar lo que es también en el tenis la majestuosidad del país del norte.

Texto: CARLOS RAMIREZ
Fotos: Archivo ESTADIO

LA LECCION DE FILLOL

Comentario aparte merece la sobresaliente actuación de Jaime Fillol el "veterano" astro chileno que una vez más demostró su gran adaptabilidad a las canchas rápidas, superficies que lo vieron crecer en el tenis cuando estudiaba Educación Física en la Universidad de Miami. Su sólida actuación lo hace mantenerse vigente pese a sus 36 años (nació el 3 de junio de 1946), presentándose como uno de los tenistas nacionales que puede aún seguir ofreciendo grandes actuaciones. Fillol en el Abierto tuvo 3 excelentes victorias derrotando en primera vuelta al francés George Goven 6/2, 6/4, 1/6 y 6/3, más adelante en segunda fase dejó en el camino al sudafricano Freddy Sauer 4/6, 7/5, 6/4, 6/7 y 7/6 y en tercera vuelta se impuso al joven astro norteamericano Fritz Buehning 7/6, 3/6, 6/2 y 6/2 que venía de dejar en el camino a Vitas Gerulaitas. Con esta actuación el chileno se ubicó entre los 16 mejores jugadores del torneo. Posteriormente, en octavos finales enfrentó a Tom Gullikson que lo derrotó 6/4, 6/3 y 6/3. Esta caída que le impidió acceder a cuartos de finales para enfrentar al cuarto clasificado Guillermo Vilas, no disminuyó en nada el mérito de su actuación ya que superó en tres jornadas a jugadores a los que da varios años de ventaja.

Y como demostrando que su participación en el "Open" no había sido un hecho circunstancial, Jaime Fillol se consagró triunfador en el campeonato para "seniors" que se efectúa paralelamente al evento principal. Fillol que ya había ganado esta categoría para mayores de 35 años en la versión pesada, logró en brillante actuación retener el título derrotando en la final en duelo repetido en relación al año anterior al australiano "del saque atómico" Colin Dible en tres sets. Anteriormente en cuartos finales había vencido al ex jugador de Copa Davis de Estados Unidos, Sherwood Stewart, y en semifinales a otro norteamericano, Pat Cramer.

Y con una muestra que el campeonato de "seniors" de Estados Unidos es tan importante como el torneo principal, en la categoría femenina fue la triunfadora nada menos que la legendaria Billie Jean King que también participó en el Abierto y que luego de ser eliminada inició su participación en este último derrotando entre otras a Kathy Chabot, Louise Feingold y Judy Alvarez.

LOS PANAMERICANOS NO SON UN JUEGO...

• Patricio Guzmán, vicepresidente ejecutivo del Comité Organizador de las competencias de 1987, precisa la gran responsabilidad de todos los chilenos.
• Las cuentas claras.

La organización de cualquier evento, más aún si implica movilizar gran número de personas, requiere del análisis detallado de cada una de las variables presentes en el hecho.

En 1987, nuestro país deberá enfrentar un desafío deportivo de gran magnitud: los juegos Panamericanos.

Por su significación tanto para Chile como para los deportistas que en ellos participarán, los PANAM 87 requieren de un manejo cuidadoso, de una planificación que permita asegurar el éxito. En un número anterior de Estadio hablamos sobre las características del Plan Santiago 87. El se refiere a la preparación de los atletas que nos representarán en los Juegos, y las etapas que deberán cumplirse para lograr un grupo altamente competitivo. Un conjunto de elite que permita ganar medallas.

Eso en lo concerniente a conquistas deportivas.

Pero desde la óptica de la organización, la tarea también requiere de una concentración total y una adecuada anticipación a los posibles errores o fallas que se puedan cometer. Pensando en todas estas eventualidades, en febrero de este año se constituyó el Comité Organizador de los Juegos Panamericanos, COPAN 87.

Es presidido por el Ministro de Defensa Nacional, general Washington Carrasco, cuenta con un vicepresidente ejecutivo y tres consejeros: el Director de la Dirección General de Deportes y Recreación, general Sergio Badiola, un representante del Presidente de la República, en este caso, Sergio Santander, y el presidente del Comité Olímpico, Gustavo Benko.



Patricio Guzmán, vicepresidente ejecutivo de COPAN: "La primera parte de nuestro trabajo ha correspondido a un período de estudio, de definición de políticas, de organización interna".

La vicepresidencia ejecutiva es ocupada por Patricio Guzmán Mira, quien accedió a informarnos sobre las instancias y planes que están cumpliendo el COPAN y lo obtenido hasta ahora.

FUNCIONES DEL COPAN

Lo primero que interesa saber es la naturaleza de las funciones del COPAN. Cuáles son las tareas que motivaron su creación.

Sobre estas interrogantes, Patricio Guzmán nos dice:

"El Comité organizador, remitiéndome primero a su estructuración, opera con dos secretarías. La primera es la Técnica, que está a cargo del Comité Olímpico de Chile. A través de ella se detectan —desde el punto de vista técnico deportivo— todos los requerimientos que deben existir en cada recinto, ya sea de competencia o entrenamiento. Y será la responsable de la preparación de deportistas y de la organización de los eventos.

La segunda secretaría es la Administrativa, que está a cargo de la DIGEDER.

Ahora, apuntando a las funciones del COPAN, son varias las tareas que cumplir.

Esta entidad fue creada para organizar los Juegos, lo que implica tener la responsabilidad de preparar, organizar, desarrollar y terminar los Juegos."

—Una vez estructurado el COPAN, ¿qué fue lo primero que se hizo?

"La primera etapa de nuestro trabajo ha correspondido a un período de estudio, de definición de políticas, de organización interna. Merced a ello se han definido varios campos de acción. Entre ellos podemos mencionar:
1) Determinación de características, ubicación y financiamiento de la Villa Panamericana. Este es un aspecto de urgente resolución.
2) En materia de infraestructura deportiva, primero que nada se ha hecho un catastro de lo existente en el Area Metropolitana. Paralelamente, se está determinando cuáles son los requerimientos de infraestructura de las disciplinas que estarán incluidas en los Panamericanos, las cuales deben ser ratificadas en agosto del 83 por la ODEPA.

Conociendo la infraestructura existente y las necesidades, se verá las mejoras que deben introducirse y cuáles son los escenarios deportivos que deben construirse. También se ha definido una política a seguir en materia de inversión."

—¿A qué apunta eso?

"A que no se construirá sin que antes se haya asegurado que dicha instalación va a ser utilizada en forma óptima. Esto no sólo es válido para los Panamericanos, sino que también tiene vigencia después de los Juegos. No se realizará nada hasta tener absolutamente claro quién será el responsable de esa infraestructura. Estos factores son vitales para determinar la ubicación que tendrán dichas instalaciones.

Dilucidados tales detalles, que requieren de una gran cantidad de estudios, encuestas e informes, se elaboran las bases para los llamados a propuesta. Esta modalidad nos permite construir las instalaciones necesarias en la forma más económica posible."

LAS TAREAS SE ESTAN CUMPLIENDO

Como señala Patricio Guzmán, la primera gran labor de COPAN ha sido estudiar lo que hay en materia de infraestructura deportiva. A partir de ese conocimiento, se establecen los caminos a seguir y se incursiona en otras áreas también vitales.

Pero dejemos que sea el pro-

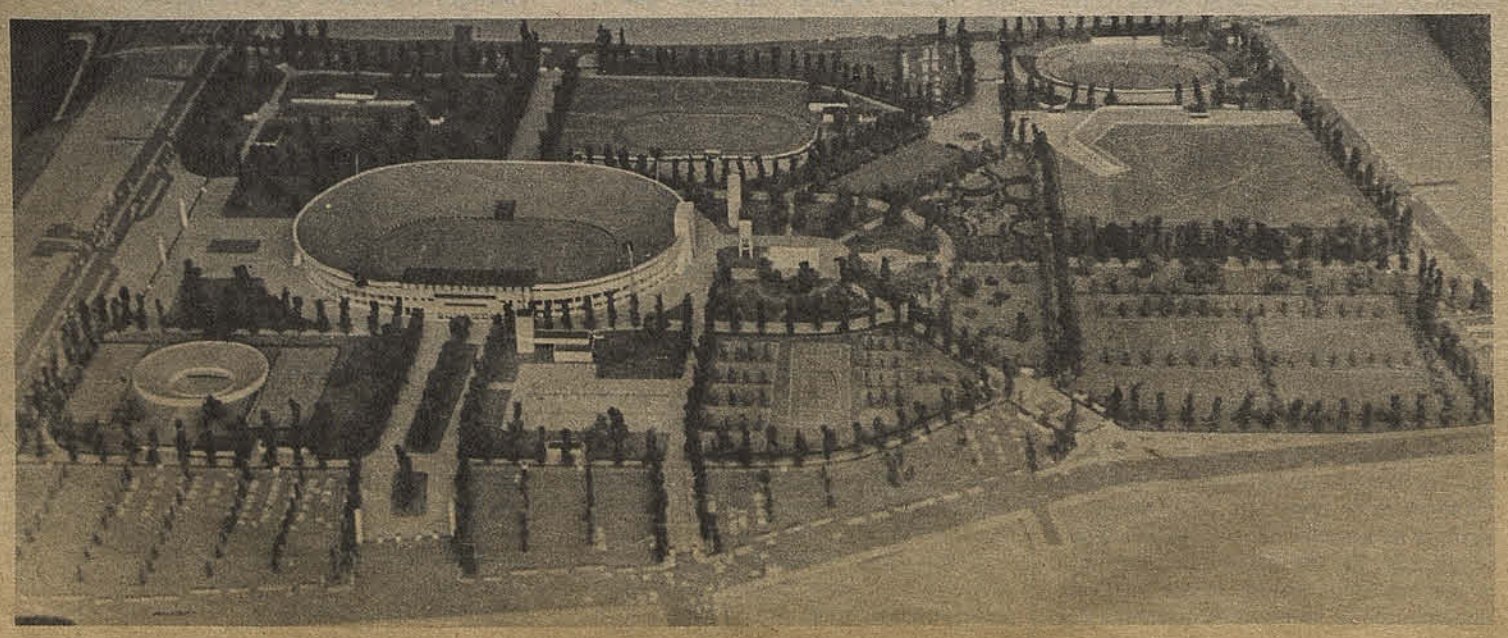

La zona en que se encuentra el Estadio Nacional será transformada en un área deportivo-recreativa, tal como lo muestra la maqueta.



La organización de los Juegos Panamericanos no es tarea fácil. Son muchos los factores que deben controlarse para asegurar el éxito.

pio vicepresidente del COPAN quien nos cuente...

"Hay una serie de actividades que se están realizando. Por ejemplo: la confección de fichas por disciplina deportiva, tarea que está efectuando la Secretaría Técnica con la orientación de la Vicepresidencia. También hemos llamado a concurso a todas las escuelas de Diseño del país, con el objeto de confeccionar afiches, mascotas, isotipos y simbología referente a los Juegos.

Quiero destacar, además, que se está trabajando para que todos los recintos deportivos cuenten con las adecuadas instalaciones sanitarias, de estacionamiento, arborización, etc. Es así como con la ayuda de la Facultad de Arquitectura de la Universidad de Chile se ha hecho un nuevo seccional del Estadio Nacional. Esta zona será transformada en un área deportivo-recreativa, a través de un gran parque público. Se ha adecuado el equipamiento existente y en el sector norponiente del Estadio se habilitarán aproximadamente 60 multicanchas."

BIEN ENCAMINADOS

—A juzgar por lo que usted ha expuesto, las diversas instancias que llevan a la realización de unos Panamericanos se estarían cumpliendo, ¿no es así?

"Estamos bien encaminados, tomando todas las áreas. Se trabaja en base a comisiones. Tenemos en marcha la técnico-deportiva, la que está señalando programas, fichas, requerimientos y otros. Está la de infraestructura, la que se preocupa de, una vez detectada la necesidad y conocidos los requerimientos técnicos, ver la forma más adecuada de hacer las instalaciones y dónde.

También está trabajando la comisión Villa Panamericana, en la cual se están analizando todos los requerimientos que ella tiene, su factibilidad económica y la ubicación que ella debiera tener. Igualmente está en funciones una comisión de Administración y Finanzas y recientemente hemos creado una de Difusión.

A través de este organigrama y las comisiones que se vayan originando a futuro (Transporte, Seguridad, Ceremonial y Protocolo, Comunicaciones, Medicina Deportiva y otras), se están abordando los distintos aspectos de la organización, tendientes a que podamos tener todas las variables que influyen en el éxito o fracaso de estos Juegos, bajo control mucho antes del inicio de los mismos.

Creemos que toda la infraestructura requerida en su parte civil debiera estar concluida por lo menos con un año de anticipación al inicio de los Juegos (estos se inaugurarán el 27 de septiembre de 1982)."

EL PRESUPUESTO

Un punto vital en la organización de los Juegos es el presupuesto.

Es evidente que la realización de los Panamericanos implica un alto desembolso para el país que los organiza. En el caso de Chile, los dirigentes de COPAN han señalado que se buscará efectuar unos juegos sobrios, como es tradicional en nuestro país.

En todo caso, Patricio Guzmán tiene bastante claro todo lo referente a presupuesto y costos...

—¿Cuánto costará efectuar los Juegos Panamericanos 1987 aquí en Chile?

"Estudios preliminares nos han indicado una cifra determinada, la que aún no podemos señalar con exactitud, pues aún se encuentra en estudio por parte del Consejo superior. En todo caso, esta cifra englobaría la cantidad requerida para nueva infraestructura, mejoramiento de la existente, e implementación de la misma (todos los centros deportivos contarán con tableros electrónicos, servicios, centros para periodistas, etc.), un cierto item que debiera ir en ayuda de la preparación de nuestros deportistas y los gastos de organización.

Sólo se está excluyendo de esta cifra otra inversión: la Villa Panamericana. Lo excluimos porque creemos que podemos generar un sistema tal que nos permita negociar la construcción de una villa, la que posteriormente será vendida. De ese modo recuperaríamos la inversión.

Lo que tampoco hemos podido valorizar aún es el Centro de Prensa. Es el corazón de toda la información y requiere de un equipamiento complejo. Pensemos que se esperan alrededor de 1.800 periodistas para estos juegos, lo que da una idea aproximada de las condiciones que debe ostentar dicho centro."

DIVIDIENDO EL DINERO

—Pese a no conocerse la cifra exacta, nos imaginamos que el COPAN habrá determinado cuáles son los items donde se requiere una inversión y los porcentajes asignados...

"En nueva infraestructura y mejoramiento de la existente, mantención de áreas verdes, estacionamientos, etc., ocuparemos la mitad del presupuesto. La organización misma de los Juegos, que en buena parte va a ser financiada por los propios ingresos de COPAN, estimamos que significará casi la otra mitad.

El saldo se destinaría a la implementación de otra infraestructura requerida, a la Villa Panamericana que de alguna manera esperamos negociarla a fin de recuperar la inversión y a la preparación de deportistas."

DE DONDE SALEN LOS FONDOS

Aunque por razones de análisis y de estudios que está efectuando el Comité Superior de COPAN, no podemos conocer todavía cuánto dinero se necesita para montar los juegos, a cambio sabemos la destinación que se le dará al dinero. La otra interrogante tiene que ver con la procedencia de los fondos, de dónde saldrán los aportes monetarios.

Es por ello que preguntamos:

—¿Cuál es la fuente que proporcionará los recursos para llevar a cabo los PANM '87?

"Los fondos vienen de tres partes, nos señala Patricio Guzmán.

1º Fondos que van a ser transferidos de la DIGEDER a COPAN Y que tiene como origen el Sistema de Pronósticos deportivos, Polla Gol.

2º Recursos propios que generan los Panamericanos. Son los derechos de televisión, taquilla, cuotas que cancelan los participantes (alojamiento, alimentación, etc.), comercialización de productos y otros.

3º Aportes de organismos tanto del sector público como del privado, ya sea en efectivo, servicios materiales, mercaderías y recursos humanos.

Además, hay una serie de patrocinadores de los Juegos, clientes que proveerán de alimentos y bebidas a los participantes.

Otra manera de lograr el necesario financiamiento se logra vía la disminución de gastos."

RENDICION DE CUENTAS

—Conocemos las fuentes que dotarán a COPAN del dinero necesario para llevar a cabo su tarea. Ahora, entrando en el área administrativa, ¿a quién deberá rendirle cuentas COPAN acerca del manejo de los fondos?

"COPAN tiene que rendir cuentas, por supuesto, a la Contraloría General de la República. Ahora, por ser un organismo que está presidido por el Ministro de Defensa Nacional, también está sujeto al chequeo previo. Y como los fondos provienen en una importante cantidad de la DIGEDER, estos son transferidos mediante presupuestos previamente controlados."

Una gran cantidad de factores entran en juego a la hora de organizar unos Panamericanos. Son esos factores, vitales a la hora de asegurar el éxito o fracaso, los que COPAN quiere tener bajo control.

Importan los éxitos deportivos, la cosecha de medallas, pero no por ello desean descuidar el aspecto organizativo, que tantas satisfacciones ha dado a nuestro país.

Texto: MIGUEL ANGEL MOYA
Fotos: Carlos Fénero y Archivo ESTADIO

CON SUS PROPIOS RECURSOS

Para los integrantes de COPAN, representados en esta entrevista por Patricio Guzmán, hay una posición que no aceptará claudicaciones. Es la de no entrar en el terreno del derroche monetario y las inversiones sin ton ni son. Tampoco recurrir a otras fuentes para obtener dinero, sino que a las expresamente señaladas...

"Los juegos Panamericanos de 1987 no requerirán de aporte fiscal alguno ya que sus recursos provendrán de lo que genera el Sistema de Pronósticos Deportivos, recursos que se destinarán mayoritariamente a la adecuación de infraestructura deportiva, de acuerdo a los objetivos fijados para dichos recursos."

Los miembros de COPAN también sostienen que no todo principia y se acaba con los Juegos...

"Para COPAN, los Juegos Panamericanos no son un fin, sino que un medio. La idea es que la infraestructura que se utilizó en dicho evento, continue usándose después, pero con un criterio que permita un rendimiento óptimo. Que haya valido la pena construirla en determinado lugar, tanto por el servicio que prestará a la comunidad como por la posibilidad de recuperar la inversión."

En cuanto a despertar un interés por los Juegos, Patricio Guzmán señaló:

"Se trata de realizar una campaña de incentivo, de fomento del deporte. Algo parecido a "Dale en tu corazón un lugar a Santiago". Que la gente comprenda los beneficios de la actividad deportivo-recreativa y que este entusiasmo no dure hasta los Juegos solamente.

Para lograrlo necesitamos un buen sistema de difusión, para el cual precisamos la colaboración de los medios de comunicación.

Afortunadamente, notamos una buena acogida a nuestra idea. Han comprendido que el éxito de los Juegos y lo que venga después no es un compromiso sólo de COPAN sino que de todo Chile. Cada uno debe aportar su granito de arena."

Fórmula 4

HISTORIA DE UNA VEDETTE

A la luz de los últimos eventos efectuados, la Fórmula 4 es una de las categorías de mayor atractivo en nuestro país.

Siendo una copia a escala de la F.Uno —sueño dorado de todos los pilotos—, con todo lo que ello implica, se ha prendido en el interés de los aficionados chilenos. Ha reemplazado en buena medida, a la otrora popular Turismo Carretera.

Escuderías, buenos pilotos y una respetable cantidad de coches en cada grilla de partida, más el apoyo fervoroso de mucho público, obligan a un breve análisis de los factores que produjeron este despegue y sus expectativas.



Santiago Bengolea, del equipo Denim, un permanente animador de la Fórmula 4.

Recurriendo a la historia, podemos decir, que la Fórmula Cuatro se inició en Chile, oficialmente, el año 1971, cuando se disputó el primer campeonato nacional. El título esa vez fue para Juan Carlos Silva.

Los primeros años mostraron a una categoría tratando de crecer, tanto en cantidad de pilotos participantes como en volumen de seguidores.

El apoyo, en todo caso, no era mucho y cada piloto debía esforzarse al máximo para estar presente en la pista.

Nueve años después (1980), la situación varió radicalmente. Aparecieron en escena las firmas auspiciadoras interesadas en este fenómeno en que se estaba convirtiendo la Fórmula 4.

Pronto, en Las Vizcachas y otros escenarios, hicieron su debut las escuderías DENIM, RENAULT, VICEROY, SCHICK y otras.

Esto le dio un nuevo cariz a las competencias. Los pilotos contaron con mayores medios, dándole un tono menos quijotesco a la actividad. Al ponerse en juego una mejor infraestructura aumentaron las posibilidades de consolidar un buen parque competitivo. Los conductores, a su vez, pudieron importar mejores máquinas (la mayoría de ellos está utilizando coches argentinos construidos por Tulio Crespi).

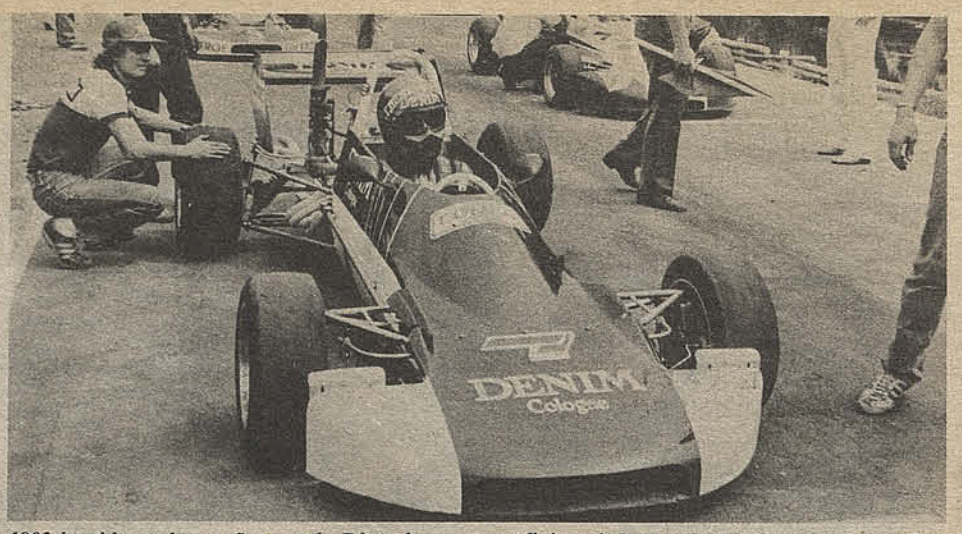

1982 ha sido un buen año para la Fórmula 4. Se ha convertido en la categoría animadora de la temporada tuerca.

El hecho de que para cada competencia pudieran estar más de 10 autos en la largada, también contribuyó a despertar el interés del aficionado. En suma, se han ido dando todos los factores para contar con una Fórmula 4 competitiva y atractiva.

LOS ACTORES DEL BOOM

Así llegamos a 1982, presenciando un calendario realmente positivo en cuanto a garantizar un futuro promisorio para la F.4.

La Federación de Automovilismo dividió el año en dos Copas, mediante las cuales y según el puntaje obtenido, conoceremos al campeón del 82.

En la primera, le cupo una notable actuación a la escudería DENIM, integrada por los pilotos Santiago Bengolea y Alejandro Schmauk. Bengolea, pese a no participar en la primera fecha, hizo valer su conducción talentosa y en la última fecha de la Copa Federación (sábado 21 de agosto) conquistó el título, aunque terminó tercero en dicha prueba. Schmauk, su coequipo, ganó dicha carrera, lo que le permitió obtener el segundo lugar en la Copa Federación, desplazando a Ridolfi al tercer lugar. Es decir, el team DENIM hizo el un-dos en forma perfecta.

Quedaba entonces la Copa Lan Chile, con ocho fechas, para vivir la segunda etapa del campeonato.

La primera fecha se efectuó el sábado 4 de septiembre. En dicha oportunidad la escudería DENIM se enfrentó a variados problemas, lo que se reflejó en la pista de Las Vizcachas. Bengolea abandonó al fundir el motor y Schmauk, que había partido en punta, repentinamente perdió velocidad, permitiendo el avance seguro de Juan Carlos Ridolfi (VICEROY), piloto que finalmente ganó la prueba.

El triunfo de Ridolfi le otorgó mayor incertidumbre al torneo, evitando que Santiago Bengolea se arrancara en la tabla. Esto, indudablemente también beneficia a los espectadores, ya que pueden observar nuevos duelos en las pistas. Los pilotos, especialmente los que han sumado pocos puntos, tienen más oportunidades para colarse entre los de punta, confiando en el trabajo intenso que desarrollarán sus mecánicos para tener los autos a punto.



Avalado por sus actuaciones en esta categoría, Juan Carlos Ridolfi intentará desafíos mayores.

EL FUTURO ESPLENDOR

Contamos con un torneo atractivo, con un parque de autos en aumento y el apoyo necesario de las firmas que están respaldando a las escuderías. Por lo tanto, el público, el espectador "tuerca", están suficientemente incentivados. Y si es por figuras, también las hay.

Nombres como Santiago Bengolea, Alejandro Schmauk (equipo DENIM), Juan Carlos Ridolfi y Kurt Horta (VICEROY), Sergio Santander y Carlos Polanco (RENAULT), Giuseppe Bacigalupo y Ernesto Goñi (SCHICK), Clemente Gimeno y Juan Antonio Amenábar (ICE BLUE - ESSO), Gonzalo Alcalde (HURLINGAN), entre otros, permiten que el aficionado puede identificarse con alguno de ellos o admirar su capacidad conductiva.

Además, el paso por esta categoría ha permitido que varios pilotos logren el fogueo necesario para intentar aventuras mayores.

Son los casos, por citar ejemplos, de Bengolea, quien piensa competir muy pronto en el exterior y Ridolfi, quien espera el resultado de gestiones en Europa para tentar suerte en pistas del viejo continente.

A la vez, la Fórmula 4 también será el semillero indicado pora los conductores nacionales que participen en la recién creada Fórmula 2 sudamericana.

Idea largamente acariciada por CODASUR, ya es una realidad y este año se efectuarán dos pruebas, a manera de apronte. Se correrá el 17 de octubre en el circuito Tamurá de Porto Alegre, Brasil, y el 18 de diciembre el escenario será el Autódromo Municipal de Buenos Aires.

En síntesis, tras un comienzo vacilante, amparado sólo en el amor propio y quijotismo de unos pocos, la Fórmula Cuatro ya es una sólida realidad.

Actualmente, una prueba de esa categoría es sinónimo de espctacularidad, manejo talentoso e incertidumbre a la hora de saber quien ganará.

Antesala de la Fórmula 2 sudamericana, que partirá con su primer campeonato el próximo año, también suma a sus haberes el formar conductores capacitados para plantarse en circuitos de otro nivel.

No debe olvidarse que Eliseo Salazar, corriendo hoy en la Fórmula Uno, también ocupó un habitáculo de un Fórmula 4, ganando el campeonato de Argentina y volando luego a Europa.

La Fórmula 4 tiene por lo tanto, bien ganada su condición de "vedette" del automovilismo competitivo nacional.

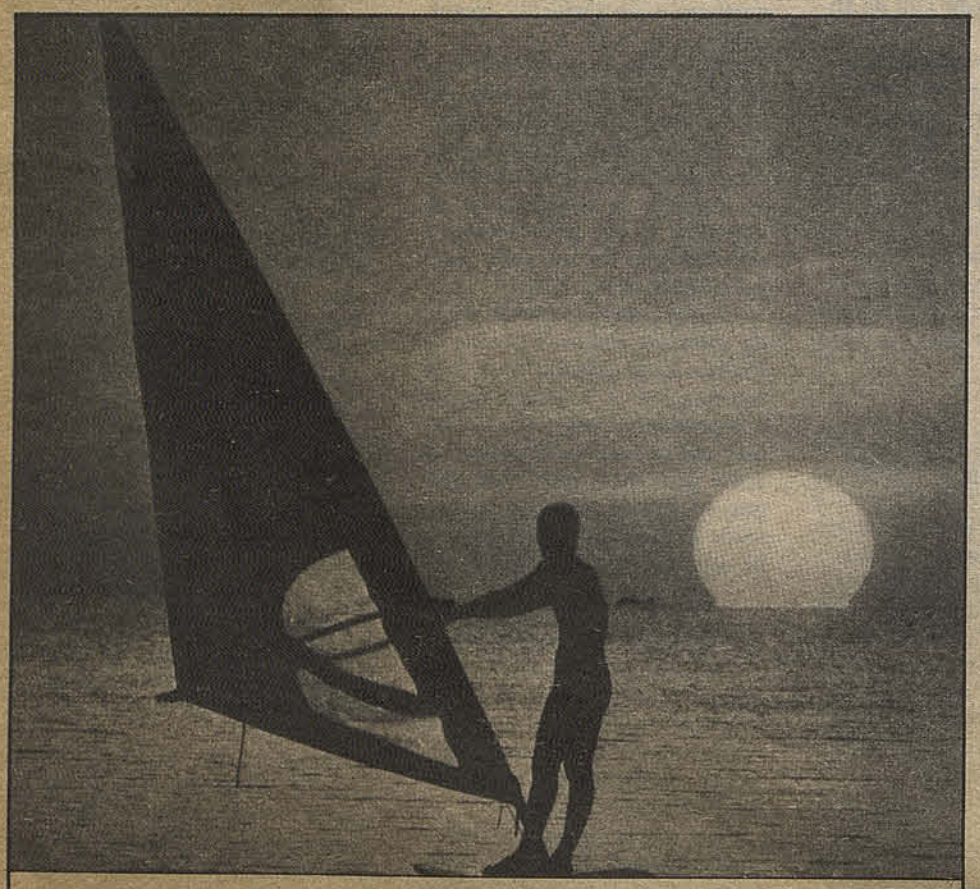

Atrás quedó el argentino Castro, en el horizonte se divisa Leo Cruz:

BADILLA, PURO CORAZON

Cumpliendo una actuación irreprochable desde el punto de vista del temperamento y la continuidad, el campeón chileno de los gallos dejó en claro que debe adquirir mayores conocimientos técnicos si quiere quedarse el 23 de octubre con la corona mundial de los supergallos que ostenta el dominicano.



Badilla y un acierto: castigando a Castro en la línea baja. Ojalá lo hiciera más a menudo.

Mirando en perspectiva, no puede ser más atinada la medida de Ricardo Liaño en el sentido de ponerle a Benito Badilla un entrenador de jerarquía internacional el 23 de octubre, cuando el peso gallo nacional enfrente el compromiso más difícil de toda su trayectoria frente al dominicano Leo Cruz, campeón mundial de los supergallos de la AMB. Es que Badilla es lo que se dice "un diamante en bruto". Tiene condiciones innatas, pero le falta muchísimo. Porque tal vez le sobre para ganarle a un Jorge Castro, por ejemplo; pero acaso eso no alcance para arrebatarle el cetro al centroamericano que combate en el corral de José "Pepito" Cordero.

A Badilla le sobra guapeza, agresividad y temperamento. Le falta, sin embargo, adquirir conocimientos. Grave problema, porque está probado que con lo que tiene el campeón chileno de los gallos no siempre alcanza.

¿Qué mostró Badilla frente al argentino Castro? Lo de siempre: un ataque frontal, pero sin matices. Agresividad, pero sin equilibrio ni dosificación. Entendiendo por dosificación el hacer la pausa y utilizar el cerebro además del corazón. Porque si fuera por emplear solamente el corazón, Chile tendría no sólo aspirantes, sino campeones mundiales con todas las de la ley.

Fue suficiente, en todo caso. Sin pegada, con una derecha deficiente y una izquierda apenas tibia, Castro fue sobrepasado por un Benito Badilla que, peleando por primera vez en peso pluma, tiró diez golpes sin medida sabiendo que con dos que embocara era suficiente.

Así llegó el epílogo. Cogido por una izquierda en cross, el argentino comenzó a tambalear y cuando recibía una verdadera andanada del rincón voló la toalla reconociendo la superioridad del nacional.

Un triunfo, pues, "a lo Badilla". Vibrante para los cientos que fueron hasta el Estadio Chile. Llamativo para los que siguieron la transmisión televisiva. Pero poco claro para todos aquellos que entienden que disputar una corona mundial es algo que conlleva muchas más exigencias.

MIRADA CONTUNDENTE, CEA EN LA MARAÑA

Lo de Miranda fue, simplemente, un "video" de sus últimas actuaciones después de la noche bochornosa frente al argentino Norberto Reyna. A Gorosito ya lo había ganado a los 30 segundos del primer asalto a fines del año pasado. Ahora sólo tardó un par de minutos más en tirar una derecha abierta que chocó contra la débil mandíbula del jujeño para sumar su séptima victoria consecutiva por la vía rápida. Elogiable pero, ¿qué hubiera pasado si la pelea se alargaba? Porque Miranda, que es un liviano junior legítimo, tuvo problemas incluso para encuadrarse en el peso de una categoría superior.

Ojalá las declaraciones optimistas de Pedro Miranda, quien no oculta sus intenciones de desafiar en un futuro no muy lejano a Samuel Serrano, fueran acompañadas de una madurez práctica. Porque está claro que una cosa es prometer cuidarse y ser un profesional íntegro y otra diferente es serlo sin tanta retórica.

Respecto a Miguel Cea, a quien apodan "Foreman" por su fuerte pegada, nos quedamos con las ganas de verlo "trabajando" una pelea. Consciente del mayor alcance de Jorge "Violín" Salgado, el campeón latinoamericano de los mediopesados salió a castigar de preferencia a la línea baja. Y lo estaba haciendo cuando las reiteradas infracciones del argentino determinaron que el correctísimo árbitro peruano José Salardi detuviera el combate, declarando ganador al peleador nacional por descalificación de su rival.

Textos: EDUARDO BRUNA
Fotos de C. Fénero y J.C. Fernández



Una imagen repetida siete veces: Miranda ganador. El melepillano tiene condiciones innatas pero le falta mayor pulimiento y sobre todo más profesionalismo.

¡FUERA LOS SECONDS!

"Realmente, no sé qué vino a hacer el argentino Salgado. Se dedicó nada más que a ensuciar la pelea y a tirar sólo golpes bajos. Yo había salido con un plan preestablecido y creo que me estaba dando resultado. Si la gente no quedó contenta no fue por mi culpa." (Miguel Cea, recién salido de la enfermería, tras ser examinado por el doctor Roberto López a causa de un peligroso golpe debajo del cinturón propinado por "Violín" Salgado.)

"Creo que después de esta victoria hasta podría entrar entre los diez primeros del Consejo Mundial. Actualmente estoy en el lugar 13. Mi sueño es desafiar a Serrano, pero antes pienso irme a Europa, cuestión que conversaré con don Ricardo Liaño. Creo que peleando allí podría avanzar más todavía." (Pedro Miranda, tras su fulminante victoria sobre Gorosito, prometía cuidarse y entrenar mejor para la próxima ocasión.)

"Peleé en peso pluma porque Castro no pudo encuadrarse dentro de los supergallos y para no hacer fracasar la velada de un hombre a quien le debo mucho: Liaño. Desde ahora se acaban para mí los sábados y domingos. Voy a "matarme" entrenando para ganarle a Cruz. Lo vi en Miami frente a Palma. Es bueno, pero creo tener opción, y bastante." (Benito Badilla, luego de sumar su triunfo número 31 reconocido por la Federación, aunque él declara tener varios más que, por haber sido en provincias, no han sido homologados en el récord oficial.)

Gran Posta de Chile

UN LARGO ABRAZO COMPETITIVO

El 18 de septiembre culminó una cita deportiva y de chilenidad.



Pablo Squella, del Canal Universitario, gana la última etapa del grupo que partió desde Arica.

En el velódromo del Estadio Nacional culminó la Gran Posta Atlética de Chile.

La prueba, organizada por la Dirección General de Deportes y Recreación, movilizó a atletas de todo el país durante 22 días, que, partiendo desde Puerto Williams por el sur y Arica por el norte, unieron al país en un gran abrazo deportivo.

Representantes de los cuatro canales (Laboral, Universitario, Escolar y de las Fuerzas Armadas) fueron relevándose en la conducción de los testimonios y, a través de los días y kilómetros recorridos, nuevos competidores fueron agregándose a la Gran Posta.

Al final, 15 mil atletas se hicieron presentes en la prueba. La Posta Atlética de Chile se inició el 26 de agosto, siendo en su primera etapa de carácter simbólico, destacando más el aspecto participativo. Luego, al iniciarse la segunda etapa (desde Chañaral por el norte y Puerto Montt por el sur) se tomaron en cuenta dos aspectos: participativo y competitivo.

En el recuento final, sumando cantidad de atletas participantes y lugares obtenidos durante los tramos cumplidos, el Gran Premio DIGEDER fue para el Canal Escolar, que totalizó 10.167 puntos. La segunda ubicación correspondió al Canal Fuerzas Armadas, con 7.182 unidades, tercero quedó el Canal Universitario (ganador de la última etapa, tanto en el grupo sur como en el norte) con 7.131 puntos. Cuarto llegó el Canal Laboral, con 6.404 unidades.

HOMENAJE DE CHILENIDAD

El Director de DIGEDER, brigadier general Sergio Badiola, recibió a los atletas el sábado pasado en el velódromo. A modo de saludo señaló: "Siento un legítimo orgullo al observar la multitudinaria respuesta a esta Posta, la que se convirtió en un solo abrazo competitivo que unió a todo el país." Agregó también que en un cauce de 4 mil kilómetros, millares de deportistas tuvieron la oportunidad de rendir un homenaje de chilenidad.

MOVIO A TODOS LOS PUEBLOS

Entre los atletas participantes que llegaron el sábado 18 al velódromo estuvo el veterano José Ramírez.

Reciente campeón panamericano en un torneo senior en Venezuela, Ramírez de 41 años, nos entregó su impresión acerca de la posta. "Fue muy bonita y recuerda mucho a La Vuelta de Chile del ciclismo. Encontré mucha gente en el camino y pienso que levantó en un cien por ciento al atletismo. La Posta movió a todos los pueblos. Además, para mí fue muy emotivo participar, ya que muchos de mis compañeros del Canal Universitario me manifestaron su orgullo de entregarle el testimonio a José Ramírez."

Fotos: Joaquín Donoso



José Ramírez, campeón panamericano señior, también estuvo presente en la Posta.

¡LA APLANADORA DE ABEL ALONSO A LA REELECCION!

• Fue proclamado en una comida privada que se realizó el lunes 13, en la picada de "On Peyo" en Lo Encalada.

La noticia no le va a gustar a los partidarios de Rolando Molina, presidente de la Universidad de Chile ni a los de Miguel Nasur, alto dirigente de Palestino, que son los hombres que aparecen liderando las dos corrientes que postulan a la presidencia de la Asociación Central de Fútbol.

No les va a gustar, porque hablando en un sentido figurado, se le viene encima una aplanadora, que hará cambiar todos los esquemas de los candidatos habidos y por haber.

Abel Alonso, actual presidente, que cumple en noviembre su período oficial, había anunciado antes y después del Mundial de fútbol jugado en España, que estaba cansado con los ajetreos deportivos; que el clima del fútbol se le estaba haciendo irrespirable y que le costaba soportar las críticas, las injusticias, y los ataques que estaba recibiendo casi a diario, por qué hacía esto, por qué hacía esto otro o simplemente por qué no lo hacía.

—"Palos porque bogas y palos porque no bogas" se había convertido en el slogan casi oficial de sus actividades y frente a eso, no existe paciencia humana que lo resista.

Partiendo de esa base, surgieron las nuevas candidaturas.

Pero esa base desapareció el lunes 13 de septiembre. Esa noche, en un comedor privado de la famosa "picá" "On Peyo", ubicada en calle Lo Encalada a escasos metros de la Avenida Grecia (comuna de Ñuñoa), un grupo de conspicuos dirigentes, entre los que se encontraban representantes de la Central, Colo Colo, la Católica y otros que se nos escapan, proclamaron con mucho entusiasmo la canditatura de Abel Alonso y brindaron una y otra vez por el triunfo y la reelección de Abel, en la elección de noviembre.

Para quienes observen sin pasión los acontecimientos, no cabe duda alguna que la decisión de Abel Alonso y sus fieles seguidores, cambia de golpe y porrazo las reglas del juego.

La candidatura de Abel Alonso, se quiera o no admitir, es la mejor de todas. No cabe duda alguna que ha sido, —discutido o no discutido— un buen presidente de la ACF en los últimos diez años. Trabajador, tenaz, entusiasta, apasionado, ha cumplido en el ejercicio de su cargo, con todas las metas que se había propuesto con su equipo directivo. Ha tenido buenos y malos resultados. Pero cosa importante, en todos ha dado la cara.

No tienen en consecuencias, "tejado de vidrio".

Pero tiene en sus manos, un sólido equipo de amigos en la directiva; el poder que le confiere su cargo de presidente en ejercicio y la llave de "la alcancía", vale decir, de las platas de la Central. Su directorio controla y supervigila los movimientos de la Tesorería, lugar a donde están llegando, por "angas o por mangas", todos los clubes de primera división y del ascenso.



Esta es la mesa reservada en la picada de "On Peyo" en Ñuñoa, donde comieron los dirigentes del fútbol que pidieron al presidente Abel Alonso, seguir con el timón de la Central.

¿Fueron estos los factores que precipitaron esta entusiasta y trasnochada proclamación? En honor a la verdad y de acuerdo a nuestras indagaciones, fueron otros los factores que "ablandaron la resistencia" de Abel Alonso y pavimentaron el camino para llegar a esta sorpresiva decisión.

PASO A PASO

No nos cabe duda que, nuestra bombástica noticia, será objeto de toda clase de desmentidos. Pero los porfiados hechos que iremos revelando, más el tiempo demostrarán su total autenticidad.

Partiremos por una premisa muy importante. Abel Alonso, como ser humano y como dirigente, es un hombre ciento por ciento pasional. Quiere a sus amigos en las buenas y en las malas. Da lealtad y exige la misma lealtad. Y quienes se apartan de esas simples reglas, salen de su círculo amistoso. De eso modo y no de otro, se explican entonces las renuncias de varios de sus directores, considerados en su tiempo, como "piezas claves" de sus planes y trabajos.

Aclarado ese punto, vamos siguiendo a la noticia. Abel Alonso, presidió el lunes 13, la reunión habitual del directorio de la ACF. Se hizo la programación semanal del torneo oficial, atendió otros asuntos pendientes y conversó largamente con los periodistas. Terminada la "función", con un grupo de dirigentes, decidieron comer, como lo hacen habitualmente cada semana, en la "picada" de costumbre.

Llegaron al restaurante de "On Peyo" y subieron al segundo piso, donde se instalaron en un rincón más o menos discreto, que es el "comedor de costumbre".

Hicieron los correspondientes pedidos, porque en esa "picá", se come muy bien y muy barato. No es frase de propaganda. "Porque nuestra mejor propaganda, es nuestra carta", nos dijo su propietario, don Carlos Alfredo Hahn, con quien ESTADIO conversó largamente, para verificar todos los detalles.

Junto al presidente Alonso, si la memoria no resulta infiel, se ubicaron los dirigentes Patricio Vildósola, Oscar Lihn, Julián Sánchez, René Reyes, Aurelio González, Jaime Fernández, los colocolinos Naim Rostión y José García más dos o tres del grupo de ascenso. Faltaron a la lista Alfonso Orueta que estaba en Rancagua, Eduardo Mingo por asuntos particulares y Alejandro Ascuí, presidente de Colo Colo que se encuentra en Europa. Los mencionamos, justamente, porque son hombres infaltables de esos lunes de confraternidad.

¿Qué tema básico pueden tratar alrededor de una bien servida mesa, completamente relajados, diez o más dirigentes del fútbol? Obviamente, fútbol.

"JODER" A NASUR

Y dentro del fútbol, lo más importante. La elección de noviembre. Los hechos, a juicio de los hombres de esta mesa redonda, se han precipitado. El lunes 27, Abel Alonso, de acuerdo a la reglamentación, en reunión de Consejo de Delegados y presidentes de clubes, deberá dar cuenta de su gestión, y fijar fecha y hora de la elección, que debe hacerse la primera semana de noviembre.

Naturalmente que se aprovechó la oportunidad para hacer un balance de las candidaturas. Se hizo un resumen muy acucioso de los progresos de las dos corrientes que han saltado a la palestra. Y se llegó a la conclusión descarnada que la corriente de Miguel Nasur, ha trabajado con mucha más seriedad y empeño que la de Rolando Molina y que en estos instantes, si se hiciera la elección, Nasur ganaba de "aquí a Penco".

Reconocieron que había algunos clubes claves que no habían dado a conocer su posición. Para ser exactos, la Universidad Católica, ha mantenido una neutralidad absoluta y está, seguramente, a la espera de los acontecimientos. Igual cosa sucede con O'Higgins de Rancagua, cuyo "cerebro" Alfonso Orueta, espera con sus colegas el último minuto. Y también está en lista de espera, el club



Guillermo Hahn: es estudiante universitario y atendió a los dirigentes de la Central en la comida de la reelección. Dijo que era sordo y mudo.

Colo Colo, aunque José García por su cuenta y riesgo hizo declaraciones en el sentido de que apoyarían a Molina.

La Central de Fútbol, mejor dicho su directiva, no puede ni debe, tomar partido en la lucha electoral. Por lo tanto, están obligados a mantener una neutralidad, mientras se "comen las uñas".

¿Cómo salir al encuentro de Nasur y propinarle una sonada derrota? Había un solo camino. Y a ese camino, se llegó sin mucha discusión. Solo la reelección de Abel Alonso, podía y puede cambiar el curso de los acontecimientos.

Cientos de argumentos, cada cual más convincente, fueron surgiendo con la misma facilidad con que un mago saca conejos de un sombrero.

Y cosa curiosa. Hasta amigos que se hicieron presentes para saludar a los dirigentes futbolísticos, opinaron del problema. Tal es el caso de Gonzalo Bertran, director de Canal 13 y dirigente de la Católica; César Antonio Santis, gran animador de la TV y furibundo hincha de la Chile; Andrea Tessa, rubia y bella cantante, aceptaron risueñamente que Abel Alonso, si va a la reelección es "grito y plata".

¿Qué pasó después?

El debate prosiguó animadamente, pero las conclusiones sólo las saben los comensales y ninguno de ellos ha comentado el episodio. Pero lo concreto es que después de los postres y del café, se pidieron sendas botellas de whisky y los brindis fueron subiendo de tono y enstusiasmo.

—¡Salud por Abel, nuestro presidente por un segundo período!

¡Abel a la reelección! ¡La aplanadora volverá a funcionar!

La despedida fue con abrazos y palmoteos. No sabemos si las espaldas de Alonso quedaron resentidas. Pero sí sabemos que se fue feliz.

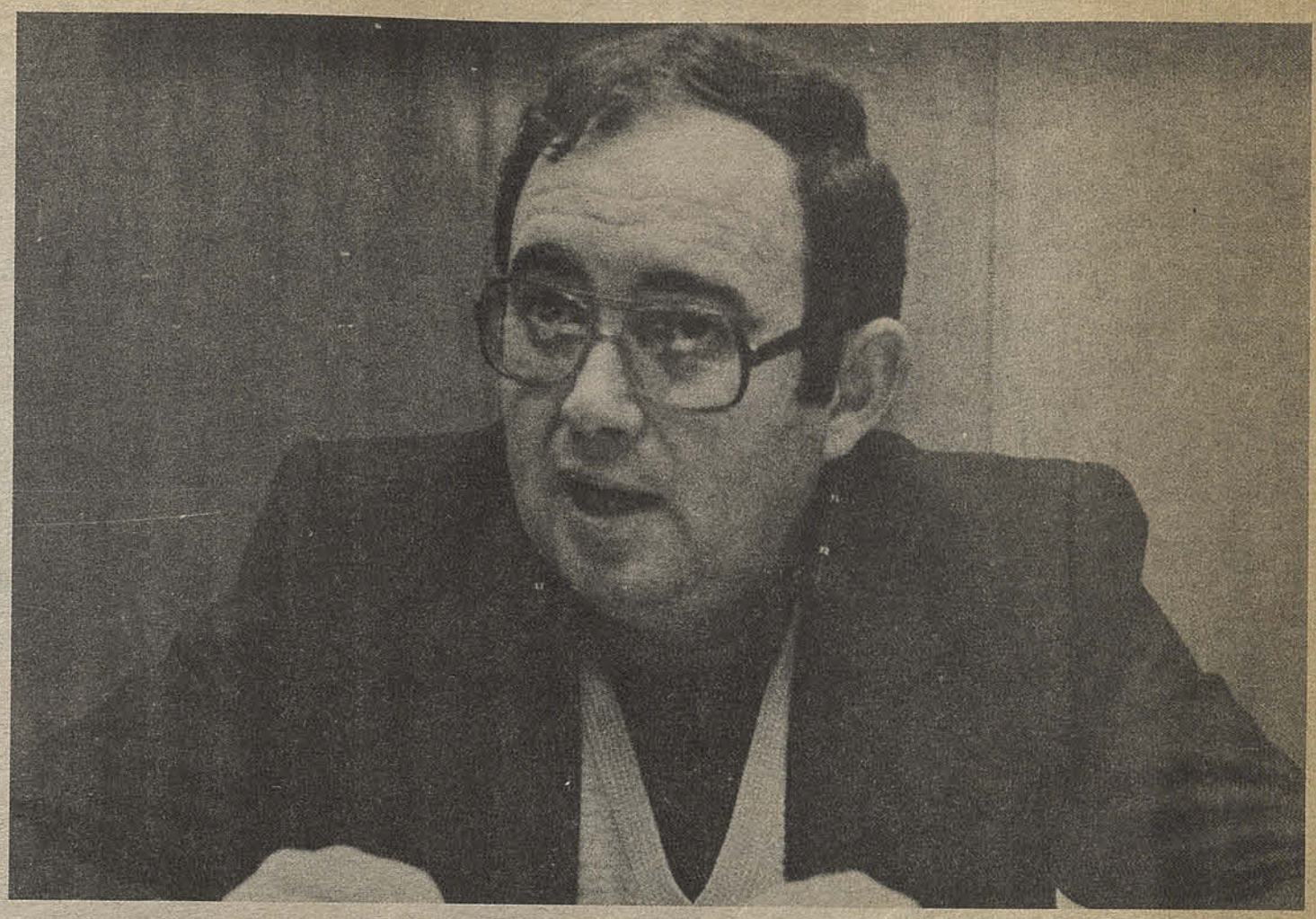

Abel Alonso: un grupo de dirigentes entusiastas, lo convencieron de que era necesario ir a la pelea.

LAS CUENTAS CLARAS

ESTADIO hizo una visita al restaurante de Lo Encalada. Conversó con su propietario don Carlos Alfredo Hahn, a quien le dicen en círculos familiares "Peyo".

—¿Usted estuvo el lunes pasado en la proclamación?

—¿Qué proclamación?

—Es que el lunes en la noche, los dirigentes del fútbol comieron en su negocio y esa noche convencieron a Abel Alonso de que debía ir a la reelección. ¿No se dio cuenta?

—Mire la gente del fútbol viene casi todas las semanas y son excelentes clientes. Yo no sé de qué hablan, de modo que no tengo idea de lo que usted pregunta.

—¿Pero se daría cuenta si estaban alegres o no?

—Por supuesto que sí. Yo los vi muy alegres y brindaron por el futuro. ¿Pero resultaría feo si le preguntara a cada cliente, por qué está tan feliz, verdad?

—Pero si Ud. ubica bien a don Abel Alonso ¿notó que los brindis eran por él?

—Por supuesto que lo conozco y por supuesto que me di cuenta que lo felicitaban. Pero eso es todo lo que sé.

En lo Encalada no había más que bucear. Pero en la Central de Fútbol, conseguimos algunos detalles reglamentarios de la elección, algún nuevo reglamento, si la directiva de Abel Alonso poatula a la reelección, necesita los cuatro quintos del total de los votos emitidos.

Los clubes de la división superior, que suman 16, tienen derecho a 2 votos, de modo que hacen 32 en total.

Los clubes de ascenso tienen derecho a 1 voto, de modo que hacen 22 en total, ya que son 22 los equipos que bregan por subir a primera. Los votos suman en total 54.

Es perfectamente posible, que si la postulación de Abel Alonso se canaliza, los clubes lo apoyen, decidan modificar los reglamentos, para hacer más expedita su elección. Para eso, necesitan solamente los 2 tercios de la votación. Según los estrategas que asistieron a esa comida privada y eufórica, tienen fuerzas de sobra para ganar.

Abel Alonso dispondrá por lo tanto, del tiempo necesario para hacer las consultas con su almohada. La noche del lunes 13, volvió con su bravura de siempre a la pelea.

¿Seguirá en esa ruta?

UN TESTIGO SORDO Y MUDO

Lo que pasa con los clientes de la picada de "On Peyo" en Lo Encalada, es que se sienten como en su casa. Los atienden desde que cruzan el umbral de la puerta, familiares de Carlos Alfredo Hahn, el propietario. Eliminaron a los garzones y esa tarea la cumplen los hijos, sobrinos, sobrinas y parientes. Hay rubios, altos, bajos, crespos, barbudos, pero todos tienen un factor común: son atentos y no le complican la vida a nadie.

Los dirigentes de la Central de Fútbol, son como "de la casa". Les reservan la misma mesa y los atiende siempre Guillermo Hahn, 20 años, soltero, alto, crespo, técnico agrícola con cartón y todo, pero que se gana los porotos en esta pega, porque en "mi profesión no pasa nada".

—Ahora voy a estudiar inglés, quiero juntar algunos pesos y luego salir a rodar tierras por el mundo.

—¿El lunes atendió a los dirigentes de la Central?

—Por supuesto. Son clientes míos. Llegan todos los lunes y piden siempre lo mismo: arrollado, perniles y ensaladas surtidas.

—¿Y qué conversaban mientras Ud. los atiende?

—Para atender bien a los clientes, hay que ser sordo y mudo.

—Pero por sordo que sea, ¿algo escucharía? ¿Hablaron de puro fútbol o de las próximas elecciones?

—Mire, a mí no me gusta el fútbol, por eso no me interesa lo que hablan.

—¿Pero se fijará en algunos detalles?

—Bueno, si habla de detalles, claro que me acuerdo que don Gonzalo Bertran del Canal 13 y Santis de ese mismo canal, subieron y estuvieron largo rato hablando de que una candidatura de esa importancia era grito y plata.

—¿Y quién era ese candidato?

—No me acuerdo...

—¿Siempre pierde así la memoria?

—"No me haga reír... Lo que pasa es que don Abel y toda esa gente son muy simpáticos, muy buenas personas. ¿Qué saco con opinar de lo que no sé? replicó, mientras encogía sus hombros, soltaba la risa y luego, le pegó una gran pitada a su cigarro.



VIDA SANA
CON BICICLETAS
FONTANA
Y

CYCLES GITANE



Importación Directa de Bicicletas:
Cross competición - ½ pista - de carrera
para damas - Jóvenes y niños.
Surtido completo de repuestos y accesorios para cualquier marca de bicicletas
en sus 3 direcciones:
Los Leones N° 48, Plaza Lyon L. 50, San Diego 825

"ESTADIO" SE AGRANDA

Coincidiendo con los 41 años de vida "Estadio" ha agrandado su formato al estilo de las grandes publicaciones europeas. La misión, los objetivos son obvios: satisfacer en mayor medida al lector, ávido de nuevas informaciones que no se podía desconocer. A partir de hoy "Estadio" cubrirá con la diligencia habitual los eventos de mayor trascendencia, extendiendolo a disciplinas deportivas que cada vez cuentan con mayores cultores. No olvidemos que en cinco años más seremos sede de los Juegos Panamericanos; habrá que ir "acostumbrando" al lector a cerciorarse de otros deportes que no disponen actualmente del favor popular, como fútbol, boxeo, tenis, automovilismo, que hasta ahora acaparan el superior número de páginas de nuestra publicación.

No nos cabe duda de que el nuevo formato tendrá acogida. Podrá dársele, así, énfasis al trabajo fotográfico, vital en una revista deportiva, para lo cual hemos extendido el número de profesionales que impactan con el grabado ideal. Cubriremos, asímismo, todos los eventos posibles, ya sea en el campo profesional, el de más gravitación pública, o aficionado, donde surgen los valores que se convierten en ídolos. A todo esto se suma el poster que engalanará la revista "Estadio" con su equipo favorito a todo color.

El aniversario no podía ser "así no mas". Tenía que traer mejoras, enmiendas para atender el interés siempre creciente de nuestros favorecedores.

estadio

Martes 21 de Septiembre de 1982
Edición N° 2041

Semanario Deportivo, Fundado el 12 de Septiembre de 1941 por don Alejandro Jaramillo N.

HENDRICK KARICH JACOMET
Director

SERGIO RAMIREZ BANDA
Sub-Director

IGOR OCHOA BENITEZ
Secretario de Redacción

ALEJANDRO ROMAN MUNOZ
Director de Arte

CARLOS FENERO VENEGAS
Editor Fotográfico

REDACTORES
Eduardo Bruna, Alberto Gamboa, Renato González, José A. Prieto, Sergio Díaz, Miguel Angel Moya, Carlos Ramírez.

FOTOGRAFIAS
Juan. C. Fernández, Joaquín Donoso, Jaime Meneses, Verónica Yurisić, Iván Lepe.

SERVICIOS INFORMATIVOS
Agencia EFE, Europa Press

DEPARTAMENTO DE PUBLICIDAD Y CIRCULACION
Merced 268, Piso, 3, Depto. 8
Santiago-Chile

"ESTADIO', Semanario Deportivo Editado en Chile por SOCIEDAD EMPRESA EDITORA NETWORK LTDA., Merced 268, Piso 3, Depto. 8, Santiago, Chile. HENDRICK KARICH JACOMET, Administrador y Representante Legal, Marca Registrada. Todos los Derechos Reservados. Prohibida la Reproducción Parcial o Total de su Contenido, sin la Previa Autorización del Editor. Revista de Circulación Semanal Distribuida en Chile por Editorial Antártica S.A. Impresa en el Departamento Impresos de la Editorial Antártica S.A., la que sólo actúa como Impresora. Recargo por flete, 1ª, 2ª y 12ª Región $ 2.

Julio Rodríguez lo siente y lo llora. Con su esfuerzo estuvo a punto de atarle un penal a Dubó pero la pelota, después de algunos rebotes caprichosos, se fue a la red. Y ahí se quedó, humillando al arquero.



El "Troncal Negrete" sí que tiene laboratorio. Frente a la Selección juvenil ensayaron diversas jugadas y sobre todo, patentaron este tipo de barreras...



BIBLIOTECA NACIONAL
DEPTO. SERVICIOS REC. DE PROCESOS TECNICOS
DL ☐ 22 SET. 1982 D ☐
Ca ☐ Co ☐

Hay plegarias que duelen. Así quedó el púgil Rafel Gorosito después de ser golpeado por Pedro "Ray" Miranda. El árbitro solidariamente se puso a su altura para legalizar la despedida...

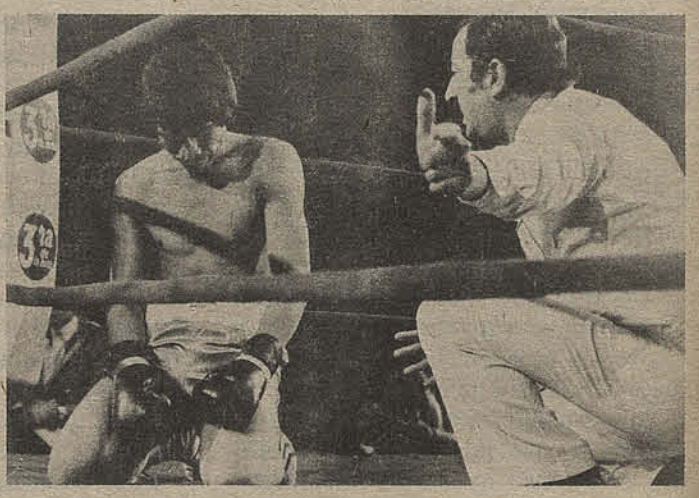

O'Higgins y Universidad Católica no fueron muy generosos con el espectáculo y sin embargo dejaron esta muestra "fútbol-plástico". Coppa, Gatica y Valentini hicieron la postal.



Para hombres que lo consiguen todo...

fácilmente.

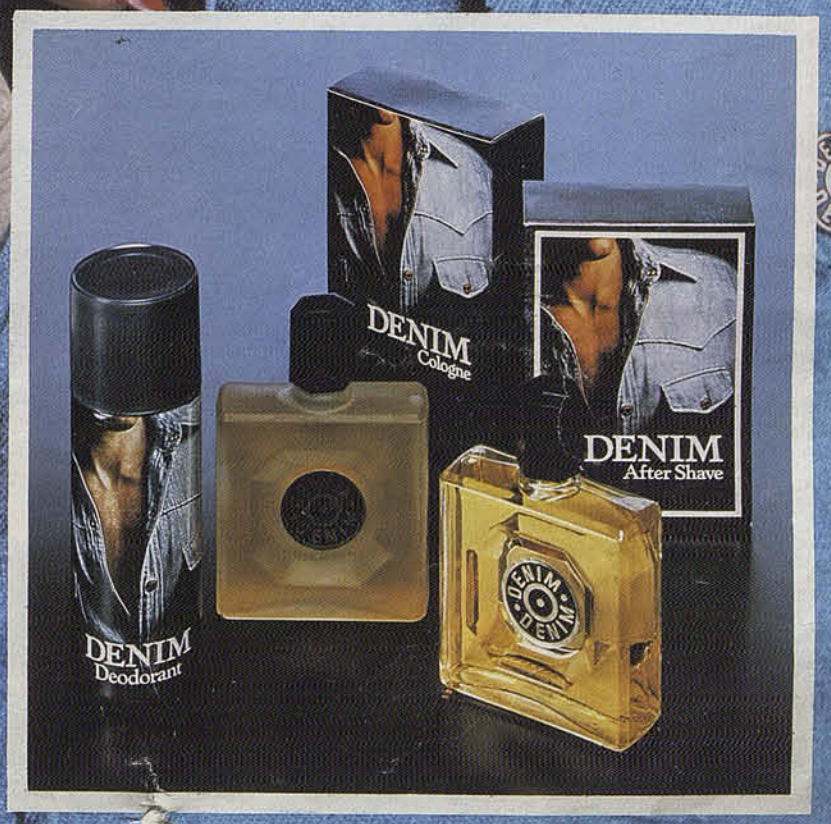

La nueva línea masculina

DENIM

Colonia. After Shave. Desodorante.


MILO
MILO
MILO
MILO
Milo es el delicioso alimento fortificante que ayuda al desarrollo físico e intelectual de niños y jóvenes, gracias a su rico contenido de vitaminas y minerales.
Milo te hace grande
Nestlé
MILO
Alimento Fortificante
en polvo

12(71-)

Nº 2042
PRECIO (INCLUIDO IVA): $ 80

estadio

COLECCION

POSTER DE NAVAL

CARBALLO ASEGURA LA PELOTA ANTE LA AMENAZA DE ALVAREZ: COLO COLO LE QUITO EL INVICTO A LA "U"

COBRELOA REPITE CON LA COPA

Badilla se tiene fe:

SERE CAMPEON DEL MUNDO

COLO COLO - U.DE CHILE

EN EL CLASICO HUBO DE TODO

COMPLETO INFORME: ENTREVISTAS, PROGRAMAS, DATOS, FIGURAS

¡TODA LA HIPICA!

Bravo Bravo, quincenalmente,
para aquellos que saben
esperar número a número
una revista que se lleva todos
sus aplausos. **Bravo.**

Grandes entrevistados.
Entre **Bravos**, con las chicas
más lindas del mundo.
Sensacionales reportajes.
La Prensa, con la síntesis
informativa del acontecer
nacional e internacional.
La moda de los hombres.
Arte y Literatura.
Bravo Club: eventos, espectáculos
y mercado.

Compre **Bravo**, la revista suya
para compartir con ella.

Bravo, en todos los quioscos.

¿UN SOBRE AZUL?

De nuevo hubo rompimiento —al parecer definitivo— entre el arquero Julio Rodríguez y el entrenador Hugo Berly, en el Audax Italiano.

Los dirigentes han vuelto a usar toda la diplomacia que se necesita para hacer de mediadores, pero parece que esta vez el asunto no tiene arreglo.

El excelente arquero itálico, tiene antecedentes de camorrero e indisciplinado. Ya en 1981, tuvo un altercado similar al actual, con "Clavito" Godoy y permaneció largo tiempo alejado del plantel. Ahora la cosa resultó parecida, aunque algunos testigos han asegurado que el rompimiento fue duro, pero sin garabatos, porque con "Clavito" el duelo a la chilena fue espectacular.

En todo caso, el asunto es que el arquero Rodríguez, mientras entrenaban, mostró algunas actitudes indisciplinarias que provocaron un ácido comentario de Berly:

—"¡Cómo sería el asunto, si todos estos gallos fueran buenos...!"

—"Vamos a ser buenos, cuando nos entrenen para ser buenos..." fue la respuesta de Rodríguez.

—"Nadie te ha pedido tu opinión. En todo caso es mejor que te calles, porque los dos últimos partidos que perdimos, se perdieron por culpa tuya..."

—¿Y de qué se preocupa?... ¿no tenemos acaso 5 puntos? fue la risueña contestación.

—Señor Rodríguez, vaya de inmediato a las duchas y no entrene más...

—No tengo ganas de ducharme...

—Haga lo que quiera, pero en la cancha no lo permito más...

El informe de Berly llegó a la directiva y como existen antecedentes en la historia deportiva del arquero, de su carácter belicoso, es muy posible que le den el "sobre azul"...

Aunque muchos piensan que puede ocurrir lo contrario. Algunos dirigentes itálicos no están conformes con la dirección de Berly. Lo encuentran buena persona, pero sin el buzo de D.T.



A Rodríguez no le faltan líos.



Liaño: ¿quién lo quiere molestar?

"LA GUERRA SUCIA"

Para hablar en términos absolutamente boxeriles, la pelea entre los promotores Ricardo Liaño y Lucio Hernández, parece que está recién comenzando. Durante el año se han producido una serie de escaramuzas donde aparentemente, hasta ahora está sacando ventajas Lucio.

Un botón de muestra. Benedicto Villablanca, ex campeón del mundo o campeón del mundo por un día, que era del corral de Liaño se pasó con escándalo al corral de Lucio, dejando una secuela impresionante de líos, querellas y declaraciones.

Con el correr del tiempo, el único que ha perdido es Villablanca, porque no entrena, no pelea en casa, ni tampoco peleará la revancha por el título.

Pero ese cuento lo aclaramos en otra confidencia. Lo que interesa ahora es que la "guerra Liaño-Hernández", se ha transformado en una "guerra sucia". Y sucia, porque se están usando otros recursos, que no son decentes ni diplomáticos.

Liaño que vive en un departamento en calle Quito, ha soportado este último tiempo, una serie de visitas curiosas.

Tocan el timbre y en cuanto la empleada o la secretaria atienden, aparece un desconocido que entra a la casa y dice que viene listo para arreglar un escape de gas.

—¿Qué escape de gas? pregunta Liaño.

—No sé, pero nosotros recibimos una llamada con esta dirección para arreglar un desperfecto del gas.

Aclarado ese episodio, tras un buen rato, nuevo timbrazo. Esta vez es el reparador de televisores a color. Y más tarde, el maestro que arregla persianas.

Algún ocioso se está encargando de hacerle esta guerra de nervios al pintoresco promotor.

Pero el ocioso parece que es de armas tomar. Porque hace algunos días, Liaño al salir de su casa, encontró que le habían destrozado el parabrisas a su auto que tenía estacionado

DE JUGADOR A POETA

Cuando se vuelven a leer los periódicos españoles de la época en que se jugó el Mundial 82 en sus asoleadas canchas, siempre se encuentran sorpresas o informaciones pintorescas.

Con respecto a Chile, tres fueron las figuras que siempre acapararon la atención de los reporteros españoles: Luis Santibáñez, el polémico entrenador; Carlos Caszely, el eje delantero que había jugado varias temporadas en el fútbol ibérico, y Elías Figueroa, muy conocido por sus actuaciones, todas largas, en Peñarol de Montevideo y en Internacional de Porto Alegre.

De los tres, sin lugar a dudas que fue Figueroa el que mejor trabajó el campo de las relaciones públicas. En una entrevista que le hizo "As", el "diario gráfico deportivo" contó cosas como estas, refiriéndose a la eventualidad que tenga que dejar el fútbol como actividad preferente:

—"A mí me parece que no tendré problemas. Sé que es problema para otros, pero yo he estado siempre integrado a la sociedad. Creo que podría acabar mi carrera de leyes, de la que me faltan dos años y a lo mejor me animo. Si no, seguiré mi camino sin complejos. He procurado que mi vida no fuera sólo la de un futbolista dedicado exclusivamente a su profesión. Llevo pantalones largos desde hace mucho. Medio abogado, jugador que se acaba, escritor...

Escribí el libro de mi vida, "Yo Elías Figueroa" y puede que dentro de un tiempo corto salga a la calle otro mío, de poemas: "Tristeza y Soledad".

Como ve, soy hombre de inquietudes..."

De inquietudes y sorpresas, diríamos nosotros. ¿Quién sabía en Chile que Elías era escritor y poeta?



Figueroa: no sólo el fútbol.

Comida Chilena de Mar

- OSTRAS
- CALAMARES EN SU TINTA
- CODORNICES AL ESCABECHE
- TRUCHAS A LA PROVENZAL
- ERIZOS AL MATICO
- CHULETAS PRIETO
- MACHAS CALETA
- RAQUELITAS GANDOÑAS
- ALBA CORA Y CORVINA
- CHUPE DE LOCOS
- LA TINCA DEL ARZOBISPO
- CALDOS CRIATUREROS
- PLATOS PARA CARNIVOROS, VEGETARIANOS Y GUSTO INTERNACIONAL

Todas las noches
CANTO Y GUITARREO
con KARL MARTIN

CALETA LOS LEONES
RESTORAN - MARISQUERIA
LOS LEONES 195 - FONO: 748647

Los cinco semifinalistas extranjeros

CUATRO FUERZAS Y UN "CONVIDADO DE PIEDRA"

Flamengo, Peñarol, Olimpia y River Plate conforman la potencialidad del Atlántico, cuyo patrimonio no ha sido roto en la Copa "Libertadores de América". Tolima, la gran sorpresa y novedad, representará al fútbol colombiano.



Morena frente al arco. Dispuesto a "meterla adentro". El uruguayo le da la fuerza al prestigioso Peñarol.

Cuatro equipos tradicionales más un "convidado de piedra" conforman el quinteto de semifinalistas extranjeros de la Copa "Libertadores de América" en su versión 1982. Son el escollo que tendrá el clasificado chileno en sus pretensiones de llegar a la final de un torneo patrimonio del Atlántico, dada la abrumadora superioridadd de sus equipos, expuesta a través de las 22 competencias anteriores.

Tres no sólo se adjudicaron esta Copa tradicional; también fueron campeones Intercontinentales como fueron Peñarol, Olimpia y Flamengo. Los aurinegros en la época de Gonzálvez, Mazurkiewicz, Joya, Spencer; los paraguayos en 1979 con casi la misma base de la alineación actual dirigida por Luis Cubilla; los brasileños en la última versión dejando estampada en canchas japonesas su clase, calidad, bajo la inspiración de Zico.

El otro equipo de linaje es River Plate de Argentina. El famoso equipo bonaerense que nunca ha podido ganar la Copa "Libertadores de América" pese a sus gastos. Hechos con la ambición de llegar, "algún día", al mismo halago de Independiente, Estudiantes de La Plata, Racing, Boca Juniors.

¿El "convidado de piedra"?: Tolima, conjunto colombiano que se encumbró al primer plano internacional desplazando en la serie inicial a Nacional de Medellín y los exponentes venezolanos. Tolima, que hasta hace pocos años actuó en la Segunda División del fútbol de su país, surge como la sorpresa mayor de los finalistas; su presencia es grata por lo que significa una "fuerza nueva" en el fútbol sudamericano.

UNO POR UNO

Empecemos por Flamengo, el actual campeón. Mantiene su fuerza tradicional bajo la conducción técnica de Carpegiani. Pero el Flamengo del 81, típico exponente del fútbol brasileño, puede tener un déficit anímico derivado de la campaña de ese país en el Mundial de España. Es posible que Leandro, Junior, Zico no se hayan recuperado del golpe que significó la eliminación ante Italia, cortando el camino a campeón de Brasil, que se creía seguro. Tres jugadores no forman un equipo pero la frustración podría traspasar al resto y ya vemos que en la serie de uruguayos contra brasileños se clasificó Peñarol, aprovechando justamente el déficit anímico de los jugadores adversarios.

La inseguridad interior podría afectar a Flamengo sobre todo si le toca enfrentarse en las semifinales a argentinos y uruguayos, vivísimos, a través de toda la historia del fútbol sudamericano, para aprovecharse del resquebrajamiento de un rival "venido a menos", como podría ser el caso de Flamengo en la defensa de su título de campeón conseguido en definición con Cobreloa.

Futbolísticamente, Flamengo debe ser más que todos los rivales. Pero el factor anímico, tan importante en todo tipo de actividades, será un peso en contra de este conjunto que viste los colores negrirojos.

PEÑAROL QUIERE REVIVIR

El año pasado fue eliminado por Cobreloa. Lo que no estaba en los cálculos de Luis Cubilla, quien aceptó

Zico besa la Copa "Libertadores de América". ¿Podrá hacer lo mismo en el 82 frustrado por lo que le pasó al equipo brasileño en el Mundial?



LA INFLUENCIA URUGUAYA EN LAS SEMIFINALES

La mayoría de los equipos está imbuida del fútbol del país oriental.

La influencia uruguaya se hará sentir en las semifinales de la Copa "Libertadores de América". Peñarol, obviamente, será el exponente uruguayo en el intento de recuperar la Copa, pero otros equipos dispondrán de valores del país oriental tanto en la dirección técnica como en el plantel.

River Plate, por ejemplo, dispondrá de Julio Alzamendi, un puntero derecho que se lució en Independiente hasta lograr ser transferido a los "millonarios" de Núñez, transformándose en pieza vital de la ofensiva. De gran pique, resolución en el área, Alzamendi levanta de sus asientos al "hincha" de River en cada rush.

Olimpia es dirigido por el uruguayo, Luis Cubilla, quien ya sacó campeón de la Copa "Libertadores de América" junto al trofeo "Intercontinental" al equipo paraguayo. Cubilla insufla de gran energía interior el equipo "machetero"; le otorga la dosis de confianza que parece haber perdido en las temporadas en que se alejó Luis Cubilla.

Tolima debe su paso al trampolín de semifinalistas al uruguayo Juan Mujica, ex director técnico de Nacional de Montevideo. No de casualidad llegó a esta fase sorprendiendo al fútbol sudamericano. Mujica es un entrenador de las características modernas: mezcla la habilidad del futbolista sudamericano con el ordenamiento europeo, bajo la influencia de su estada en el Lille de Francia.

Cobreloa, por su parte, tendrá el aporte de Siviero, goleador uruguayo e influyente en el equipo de Calama. Agregado a Olivera, goleador el año pasado.

Uruguay estará presente en la Copa "Libertadores de América", en su fase de semifinales de 1982, con exponentes en casi todos los participantes. Mérito grande de un fútbol que lucha por volver al primer plano internacional.



Tarantini orgulloso. Puede ser el bastión defensivo del River Plate que quiere ser campeón por primera vez.

el cargo creyendo que podía devolverles a los aurinegros el título que él mismo obtuvo como futbolista.

El Peñarol 82 quiere revivir. Bajo la dirección de Hugo Bagnylo ganó la serie con los brasileños apretándose al tramo semifinal que este equipo alcanza casi siempre con relativa facilidad. Este Peñarol tiene la cuota más importante del fútbol —el gol— asegurada con la presencia de Fernando Morena, recuperado plenamente en su condición de artillero máximo del fútbol uruguayo. Flanqueado por Ramos y Vargas, de quien llegó el rumor que venía al cuadro de la "U", Morena la "mete adentro" con esa facilidad de disparo que le distingue. Atrás se afirma en la solvencia de Olivera; la velocidad de Diogo, un marcador de punta; la exuberancia física de Bossio, un nuevo valor del fútbol uruguayo. Y tiene el aporte del brasileño Jair, ex Internacional de Porto Alegre. La pérdida de Rubén Paz está compensada con la recuperación de Morena, que en sus buenas jornadas es capaz de distraer a toda una defensa.

OLIMPIA CON CUBILLA

El primer paso que dio Olimpia para tratar de recuperar la Copa "Libertadores de América" fue contratar al uruguayo Luis Cubilla como director técnico, con quien llegó a campeón de la Copa "Intercontinental". ¿Qué ha hecho Cubilla?: devolverle a Olimpia el funcionamiento de 1979, cuando fue imparable, logrando el título en la cancha de Boca Juniors mediante un empate cero-cero memorable. De aquel equipo quedan Solalinde, Paredes, Talavera, para nombrar solamente a tres "sobrevivientes" del mejor elenco que tuvo Olimpia en su historia. Pero la influencia de Cubilla es lo mejor; él sabe inculcarle al equipo paraguayo la dosis de potencialidad





Fillol. Puerta segura de un River aspirante al título aunque tiene "menos equipo" que otros años.

interior que refuerza la habitual fortaleza física de los "macheteros". Olimpia es candidato sólido al título.

¿AHORA SI, RIVER PLATE?

La muerte de Ladislav Cap, entrenador de River Plate, no fue obstáculo para que este equipo llegara al tramo de semifinales, favorecido sí por una reclamación acogida por la Confederación Sudamericana que dio los puntos al equipo argentino por inscripción irregular de un valor del The Strongest. Se dio el gusto, asimismo, de desplazar a Boca Junior, su eterno rival argentino, tan desdibujado desde que se fue Maradona.

¿Qué tiene River para ganar la Copa "Libertadores de América" por primera vez?

Lo dirige un conocido nuestro —José Manuel "Pistola" Vásquez— y la base está constituida por Fillol, Tarantini, Gallego, Comisso, agregándose el uruguayo Alzamendi como arma de gol. Este último fue un suceso en Independiente de Buenos Aires; de ahí lo contrató River Plate en sus intentos de ganar la Copa.

River jugará contra la tradición. Con equipos superiores al actual no pudo ganar el trofeo que constituye una obsesión para la entidad de Núñez. Pero en el fútbol suelen darse "cosas" imprevistas; River podría ser campeón cuando ni sus "hinchas" esperan que lo sea. Además, los argentinos son especialistas en esta competencia; River no podría dejar mal a un país que quiere la Copa como consuelo de su fracaso en el Mundial.

TOLIMA, EL "CONVIDADO DE PIEDRA"

Nadie imaginó que un equipo "chico" colombiano llegara a las semifinales. Pero ahí está Tolima esperando el sorteo del 10 de octubre en Rio de Janeiro para saber quiénes serán sus rivales.

¿Pero qué tiene Tolima?

Jugadores extranjeros que son la base: el arquero uruguayo Clavijo; el volante Del Río; el paraguayo Evaristo Isasi, hermano del jugador de la U.C.; el brasileño Rui Rey. Lo importante es que juega "distinto" al fútbol colombiano, blando para los rigores de la Copa "Libertadores de América", que suele ser dura, de terrible lucha en la cancha y fuera de ella.

Tolima será la novedad de las semifinales. Esa condición no se la quitará nadie a este "convidado de piedra" que podría dar la sorpresa según los rivales que tenga en las semifinales.

El quinteto extranjero es variado. Dos de esos equipos tendrán que vérselas con el representante chileno en las semifinales y por lo apreciado en la nota "no vendría" mal que fueran Tolima y el mismísimo River Plate.

Texto: SERGIO RAMIREZ BANDA
Fotos: Archivo "Estadio"

EL EXIMIO FERNANDITO

PRIMERA PARTE

EN EL ULTIMO día de diciembre de 1976 falleció en Santiago Antonio Fernández, "Fernandito". Fue sepultado el primero de enero de 1977, en el Cementerio General.

Hasta para morir tuvo Antonio mala suerte, dijo alguien.

Es que la caravana que siguió sus restos hasta la tumba era reducida. Apenas unos cuantos boxeadores del tiempo viejo, entrenadores y dirigentes de entonces, un par de periodistas, dos o tres púgiles del año. Chento Cuevas, su más fiel sparring-partner y su máximo admirador; Simón Guerra, gran compañero de sus triunfadoras temporadas en Buenos Aires; Roberto Lobos, el Peloduro, su pupilo; Sergio Salvia; otros pocos más y, es claro, sus amigos. No todos, eso sí, porque el primero de año no hay periódicos y no se enteraron a tiempo. Diógenes de la Fuente, su amigo y promotor en Chile, entre aquellos.

LO CONOCI cuando era un niño de quince años apenas y ya era el crédito del club "Rafael Franco" de la calle Pedro Lagos. El señor Franco tenía, junto a su fábrica de vidrios, uñ sitio vacío y en él los chicos del barrio solian jugar al fútbol lo que significaba que rompían los vidrios de la fábrica y eso no podía seguir. Pero en vez de cerrar el sitio y negarles la entrada a los cabros del barrio se decidió hacer otra cosa: un ring y modestas localidades como para efectuar reuniones boxísticas. Fueron los mismos muchachos de la cuadra, Fernandito entre ellos, los que hicieron casi todo el trabajo. Levantaron el cuadrilátero, armaron las tribunitas y ya quedó listo todo para fundar el "Rafael Franco Boxing Club". Enseguida surgió la rivalidad con el Centro "El Tani" que quedaba cerquita, en la calle Santiaguillo. Ya no quedan centros como estos, en los que entonces surgían los más brillantes aficionados de esos años y muchos astros del pugilismo rentado.

DE NIÑO le gustaba el duro deporte de los puños. Fernandito tenía un amigo que repartía pan en un carretón con un caballo, que era gran aficionado. Pasaba a buscar a Fernandito a su casa y se lo llevaba al Parque Cousiño. Allá lo hacía pelear con chiquillos de su edad, y mayores también, apostaba a sus manos y ganaba siempre. Era quien más tarde fue gran amigo mío y al que llamábamos "El Ñato Asstárategui". Por cada pelea que ganaba, el Ñato le regalaba un paquete de pastillas o de galletas. Primeros premios de su gloriosa campaña.

LO CONOCI cuando era un niño, ya lo dije y seguí sus andanzas por los clubes de barrio y los campeonatos de aficionados de Santiago. Ya llamaba la atención por su estilo personal, su clara inteligencia de peleador y su defensa inexpugnable. Una noche, hablando de esos años, le dije a Antonio:

—Tu padre es español, si tú hubieras nacido en España habrías sido torero, y de los mejores...

—Eso mismo, me respondió, me lo dijo en Lima Bienvenida "El Papa Negro", cuando me vio pelear. El fundador del clan Bienvenida me dijo: "Chaval, tú tendrías que haber sido torero. Con la vista que tienes ningún bicho te habría podido alcanzar con sus cuernos."

MESES antes de los Juegos Olímpicos del 28 se efectuó en los Campos de Sports de Ñuñoa una reunión múltiple de deportes. Había ciclismo en el velódromo, fútbol en la cancha y, junto a las tribunas se levantó un ring. Recuerdo en forma especial un match de esa tarde. Se enfrentaban Carlos Hernández, un terrible noqueador de peso gallo y Fernandito. Hernández siempre fue adelante, pero Fernandito lo toreó los tres rounds y lo castigó con su izquierda a la cara y sus derechos cruzados. Por ahí, junto a mí, un espectador, cuando dieron vencedor a Antonio, protestó. ¡Pero si Hernández llevó siempre la iniciativa, le robaron la pelea! Hombre, le respondí, en el boxeo no basta eso. En boxeo hay que pegar y que no le peguen...

Más tarde, en el Hipódrome Circo, se efectuaron unas eliminatorias especiales para elegir a los púgiles que irían a los Juegos. Y en peso gallo figuraban Fernandito, El Cabro Sánchez, Domingo Osorio, Carlos Hernández, el valdiviano Sain Contreras y algunos otros. Osorio eliminó a Hernández, pero Fernandito superó a Chumingo y peleó la final con Osvaldo Sánchez. No estuvo bien, todo lo bien que tendría que haber estado Antonio y El Cabro fue elegido.

De regreso, cuando se armó el equipo para el Sudamericano que actuaría en Buenos Aires, los tres grandes de peso gallo se abrieron; Osorio bajó al mosca; Sánchez quedó en gallo y Fernandito subió al pluma. Los tres fueron campeones sudamericanos.

Por Renato González.

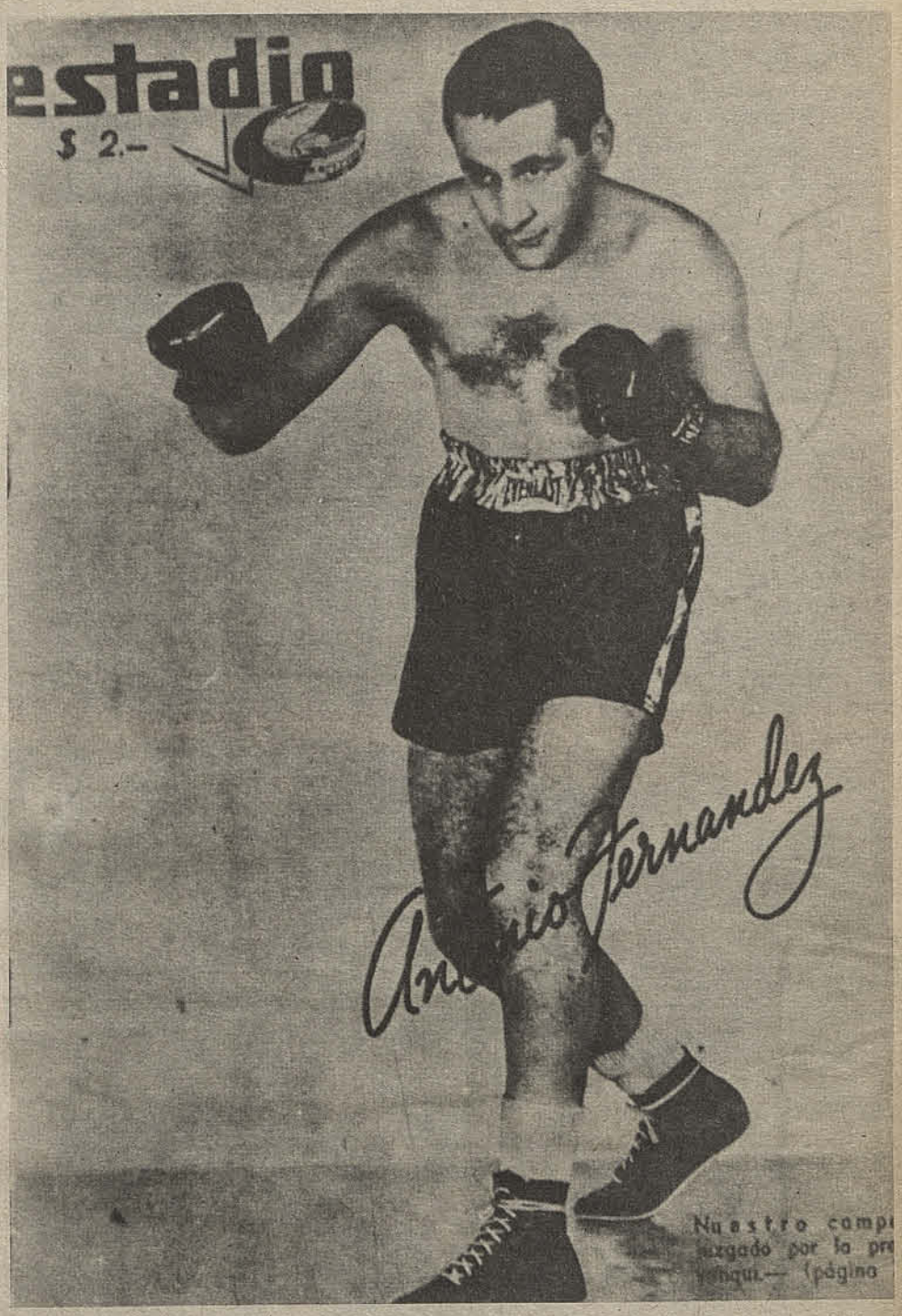

La estampa de Fernandito fue, lógicamente, portada de nuestra revista en uno de los momentos más brillantes del boxeador.

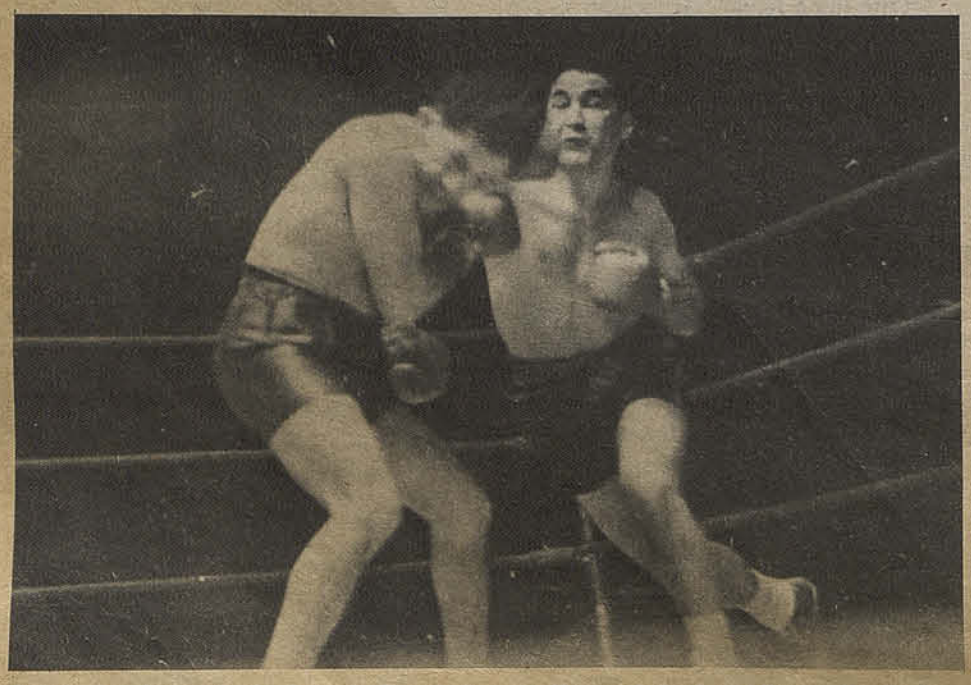

La técnica depurada de Antonio Fernández no sólo cautivó a los chilenos. Particularmente argentinos y norteamericanos supieron reconocer sus virtudes.





Hisis en el suelo; jugadores de la "U" reclaman han del colocolino mientras los albos piden penal sancionado por Ojeda cuando Rodríguez detuvo la pelota con la mano en la línea de gol. El estadio arde ante la perspectiva de triunfo de Colo Colo.

Mosquera, Carballo, Liminha, Pellegrini reclaman a Ojeda. Este, impertérrito luego de su cobro, mantiene el penal en favor de Colo Colo.

Colo Colo derribó a la "U"

EL ESCANDALO AHOGO AL FUTBOL

• Todo fue como lo dicta la tradición: estadio lleno, partido apretado y un epílogo tan violento como polémico.

La pasión que desconoce el reglamento, epilogó el clásico del fútbol nacional, jugado bajo una multitud que por primera vez llenó el Estadio Nacional en este Campeonato Oficial del 82. Ese marco impresionante fue testigo del triunfo de Colo Colo sobre la "U" 1 a 0, cortándole la carrera de invicto, pero vivió, al mismo tiempo, el bochorno que significa el ver a un árbitro agredido, la autoridad vulnerada por un fanático olvidando que los jueces, como todo el mundo, también pueden equivocarse en el caso que Víctor Ojeda hubiese incurrido en error en la jugada previa al penal de Rodríguez. He aquí lo más grave que suele acontecer en el fútbol, de aquí y todas partes: se admiten fallas del entrenador, jugadores, dirigentes, todos cuantos giran alrededor de una cancha pero, se es inflexible cuando el vacío puede ser del arbitro. Y el juez, sometido a presiones, está más expuesto que nadie a la falla, sobre todo si se trata de un lance tradicional, donde los rivales "darían la vida" por dejar en vergüenza al adversario.

Defendemos la autoridad por una razón lógica: el día que se pierda, y eso ocurrió en el clásico, el resultado quedaría librado al albur de los propios protagonistas.

Admitamos que el fútbol arrastra pasión, encono, rivalidad irreconciliable en determinados casos. Nada de eso justifica un desborde ni mucho menos dejar en inferioridad física al encargado de encauzarlo.

LA JUGADA DECISIVA

40' del segundo tiempo. Sirve un córner Alvarado desde la izquierda y su derechazo llega al área azul donde sale Carballo a atrapar la pelota. La pierde e Hisis, reemplazante de Ormeño, le da un cabezazo cuando Luis Rodríguez cubría el arco como último hombre parado casi en la línea. Toma la pelota con la mano en actitud titubeante, obligando al juez al cobro de la pena máxima hecha efectiva por Leonel Herrera con derechazo imparable. ¿Dónde pudo estar el error del juez? Los jugadores de la Chile aducen que Hisis le pegó con la mano al balón; éste dice que lo hizo con la cabeza. EL juez le dio la razón al colo-

Parece penal. Santander llega hasta las barbas mismas de Carballo eludiendo rivales estrellándose con Mosquera, que salió a interceptarlo, junto al arquero azul. Santander fue el delantero más peligroso y la jugada corresponde al segundo período, cuando Colo Colo mostraba mayor reserva física.

colino al dejar seguir jugando hasta la infracción de Rodríguez.

Desde nuestra posición, en la alejada tribuna de prensa, no advertimos acción irregular en el arco norte salvo la mano de Rodríguez, que por inexperto soslayó al reglamento que señala que "la pelota sigue en juego mientras el juez no haga sonar su silbato". Ojeda no advirtió infracción de Hisis (que pudo haberla), de manera que era imposible que detuviera el juego en una jugada crucial, que decidía el clásico.

¿QUE HABIA PASADO ANTES?

Hasta los 39' del segundo tiempo los equipos se "conformaban" con el empate. Para la "U", que hace tres fechas que no gana, era un buen resultado, aunque dejaba ratificado el déficit de gol de las últimas jornadas que podría atribuirse fundamentalmente al aislamiento de Castec, la falta de movilidad de Gamboa (viene "saliendo" de una enfermedad) quedando todo librado al poder definidor de Hoffens, que anteayer no era el mismo del actual Campeontao al haber entrenado escasamente en la semana.

La "U" no tiene tiro de media distancia para suplir esa carencia de gol que le quita eficacia, primero porque



Saavedra con Bigorra. El eje delantero reemplazó a José Luis Alvarez cuando éste agotó sus fuerzas, no pudiendo acompañar a Santander.

SANTANDER IMPARABLE

El mejor jugador de Colo Colo fue Rodrigo Santander. Tuvo que jugar en una ofensiva que no era tal porque dos (el otro era José Luis Alvarez) no pueden llenar las necesidades de un equipo en un clásico. Sin embargo, ya en el primer tiempo fue importante por su velocidad, ímpetu poder de filtración, acentuados en el segundo tiempo cuando Santander estuvo a punto de quebrar la paridad. Su individualismo esta vez fue provechoso.

Elías Figueroa hizo un buen partido. Como Castec estaba marcado por Leonel Herrera tuvo un desempeño fácil, a la altura de su prestigio.

Roberto Rojas mantuvo la línea de rendimiento habitual. Poco exigido estuvo en su alto nivel, sobre todo en la última jugada del partido cuando evitó el gol de Gálvez.

¿Quién más en Colo Colo?

Ormeño mientras tuvo fuerzas fue importante por su prodigalidad; Vasconcelos sólo tuvo asomos de su calidad. Inostroza fue el "tapón" de costumbre destacando su regularidad.

En la "U" jugaron bien Reyes, como salida fácil por su lateral; Silva, mientras le duraron las fuerzas; Mosquera, como "líbero" que ganó siempre el "mano a mano" con José Luis Alvarez.

El nivel del lance fue discreto. Empezó bien, con acciones interesantes, hasta diluirse en el período postrero. Sólo el bochornoso final evitó la frustración de la multitud.

El arbitraje de Víctor Ojeda era correcto hasta la jugada del gol. Porque si se equivocó sólo Hisis lo sabe en la intimidad. Junto a quienes estaban al lado del promisorio reemplazante de Ormeño en la maniobra.

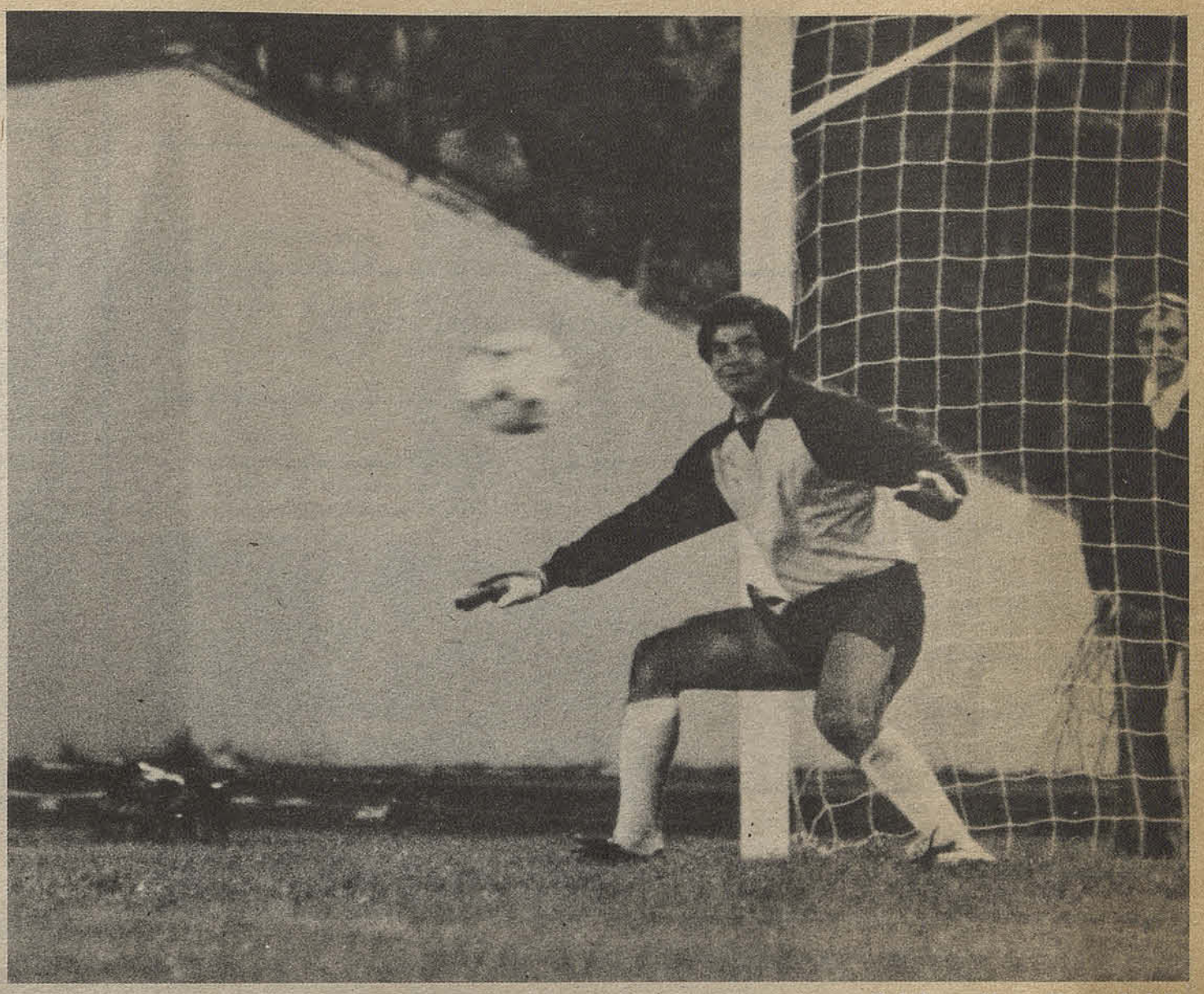

Carballo vencido por Herrera desde los "doce pasos". La "U" caía en el clásico perdiendo el invicto.

Silva y Rodríguez no lo utilizan; luego debido al discontinuo trabajo de Liminha, que juega lejos del área y sólo es temible con pelota "muerta".

Ante un equipo que ha perdido potencia ofensiva, Colo Colo se las arregló bien para evitarle mayores zozobras a Rojas. Con Elías en el fondo, "protegido" por Herrera, Inostroza, Ormeño, de 7 "mentiroso", más el retroceso de Garrido, los albos formaron una congestión en el mediocampo de manera que la "U" sólo pudo entrar con posibilidades dos veces en el primer tiempo: centro de Rodríguez cabeceado por Castec libre de rivales. Una ocasión inmejorable que no tendría en el futuro del partido el centro delantero. Y cabezado de Gamboa, ante tiro libre de Bigorra, que Rojas recogió con esfuerzo. Fueron las dos llegadas claras de la "U" en los 45' iniciales. Por el medio no pudo entrar nunca en jugada combinada.

Colo Colo, por su estrategia, llegaba poco hasta Carballo. Preocupado de llenar el mediocampo no tenía cómo llegar arriba pese al continuo movimiento de José Luis Alvarez, marcado por Pellegrini, y Rodrigo Santander, el delantero más productivo en esta jornada propicia a los colocolinos.

La mejor jugada de Colo Colo en la primera fracción fue una pared "aérea" entre Vasconcelos, iniciador de la jugada, y Ormeño, rematando el brasileño desviado.

Colo Colo no se apuraba y esa reserva física se haría sentir en la segunda etapa

ARRIESGA COLO COLO. SE QUEDA LA "U"

En el segundo período, Colo Colo buscó el triunfo al cerciorarse que el adversario carecía de "punch". Advertimos de inmediato mayor movilidad en los albos pero especialmente empezó el desorden en la defensa azul cada vez que entró en juego Santander. El ex penquista cambió de posición. De puntero izquierdo pasó a virtual eje delantero metiéndose por el medio con esa zancada larga que deja rivales atrás. En una, dribleó en profundidad para ser desequilibrado por Mosquera en última instancia. Luego, el propio Santander le "robó" una pelota a Pellegrini y remató de izquierda junto al primer poste. Santander hacía cundir el pánico porque arrancaba en terreno vacío para acelerar en la entrada de área. Y la "U" no tenía como contratacar salvo las raudas entradas de Hoffens, esta vez apagado. Los ingresos de Cornejo en lugar de Silva y Gálvez en vez de Gamboa permitieron sí que el alero izquierdo de refresco tuviera la oportunidad del empate en la última jugada: salió Rojas temerariamente y evitó el gol que pudo significar el empate y la exclusión de los incidentes que dieron término al clásico.

Corolario: una lástima que el encuentro haya finalizado en la forma que lo hizo. Un marco de tanta magnitud merecía otro epílogo. Máxime si Colo Colo y la "U" parecían conformarse con el empate en el momento de la jugada decisiva.

Texto: SERGIO RAMIREZ BANDA
Fotos: Carlos Fénero, Juan C. Fernández, Verónica Yurisić.



Ojeda con los efectos de la agresión.

Y USTED ¿QUE VIO?

La jugada polémica tuvo varias versiones añadiéndose la agresión al árbitro rechazada por Rolando Molina, presidente del fútbol de la "U" y candidato a presidente de la Asociación Central:

"Puede que al árbitro nos haya perjudicado pero no estoy de acuerdo con la reacción de algunos exaltados. No podría estarlo. Tampoco comparto la posición de "hinchas" aun tratándose de un clásico que duele perder."

Las declaraciones de Molina fueron hechas en la puerta del camarín de los árbitros, donde Víctor Ojeda recibía las primeras atenciones por una herida en la cabeza. Propinada por un "hincha" que terminado el aprtido no quería perdonar...

La versión de Hisis, en el camarín albo, fue clara:

"Yo cabecée al arco cuando Carballo perdió la pelota luego del córner de Alvarado. Le di en medio de defensores y atacantes; jamás puse la mano."

Alrededor del colocolino se agolpaban micrófonos y grabadoras. Todos querían captar la versión de Hisis:

"Rodríguez la tomó con la mano cuando la pelota entraba. Si el árbitro estaba bien ubicado podía haber sancionado alguna posible infracción mía, que no la hubo."

AL lado, Leonel Herrera comentaba su gol de penal.

"Le di con todo. Carballo, al parecer, se tiró para el otro lado o hizo amague de ir al palo derecho desde su posición. Estamos muy contentos; hemos derrivado al adversario tradicional."

¿En la "U"?

Un vestuario silencioso, escuchaba la versión de Rodríguez:

"La tomé con la mano porque vi hand de Hisis y supuse que Víctor Ojeda iba a cobrar. Nos cobraron el penal y perdimos el partido. No faltaba nada para mantenernos invictos. En realidad me descoordiné."

PRIMERA DIVISION

RESULTADOS
11ª Fecha, 1ª Rueda

PALESTINO (1) Benzi
STGO. MORNING (2) Silva y Baeza

ARICA (4) Cabrera, Crisosto (2) y Ananías
MAGALLANES (2) Rojas (p) y Bernal

E. ESPAÑOLA (1) Baquela
U. CATOLICA (1) Neira

U. DE CHILE (0)
COLO COLO (1) L. Herrera (p)

ATACAMA (2) Zeca (2)
IQUIQUE (0)

LA SERENA (0)
A. ITALIANO (0)

O'HIGGINS (0)
NAVAL (0)

RANGERS (2) Zurita y Solar (p)
COBRELOA (1) Merello

Olmos busca pasada entre Casali y Yávar. Pese al empate la UC mantiene una posición "al acecho" considerando que tiene un partido pendiente.



PRIMERA DIVISION CAMPEONATO OFICIAL Nº 50 1982	CAMPAÑA CUMPLIDA							
	PARTIDOS			GOLES			UBICAC.	
	J.	G.	E.	P.	F.	C.	PTS.	LUG.
A. ITALIANO	11	2	3	6	10	15	7	14º
ARICA	11	5	2	4	14	15	12	5º
ATACAMA	10	5	2	3	13	10	12	5º
*COBRELOA (1b)	10	5	2	3	20	6	13	4º
*COLO COLO (2b)	10	7	2	1	16	6	18	1º
IQUIQUE	11	4	1	6	10	20	9	11º
LA SERENA	11	1	3	7	6	16	5	15º
MAGALLANES	11	2	5	4	12	16	9	11º
NAVAL	11	6	5	0	16	7	17	3º
O'HIGGINS	11	4	4	3	15	12	12	5º
PALESTINO	11	3	4	4	10	11	10	9º
RANGERS	11	2	1	8	9	31	5	15º
STGO. MORNING	11	3	4	4	19	14	10	9º
U. ESPAÑOLA	11	3	2	6	16	22	8	13º
*U. CATOLICA (1b)	10	3	5	2	15	14	12	5º
*U. DE CHILE (1b)	11	7	3	1	26	12	18	1º

* Puntos de bonificación en el Campeonato "Polla Gol" 1982.

MAXIMOS GOLEADORES

PRIMERA DIVISION

Con 9: Héctor Hoffens (U.Ch.)

Con 8: Jorge L. Siviero (Cobr.)

Con 6: Oscar Arriaza (Nav.)

Con 5: Miguel A. Gamboa (U.Ch.), Juvenal Vargas (O'H.), Luis Marcoleta (MAG.), Iván Soto (S.M), Sandrino Castec (U.Ch.), Víctor Solar (R), Miguel A. Neira (UC), y Julio Crisosto (Ar.)

Con 4: Julio Osorio (C.C.), Juan Carlos Letelier (COBR.), Jorge Neumann (UE), Juan R. Isasi (U.C.), y Cabrera (AR.)

SEGUNDA DIVISION
Campeonato Oficial 1982

RESULTADOS:
19ª Fecha, 1ª Rueda

COQUIMBO	(1) Barraza
SAN LUIS	(0)
COBRESAL	(1) Cambria
CONCEPCION	(0)
EVERTON	(2) Rodríguez (p)
HUACHIPATO	(1)Ubeda
U. CALERA	(1) Santis
OVALLE	(0)
U. SN. FELIPE	(2) Aguilera y Landeros
MALLECO UNIDO	(1) Parra
TALAG.FERRO	(1) Hidalgo
COLCHAGUA	(2) Ponce (1 p)
LINARES	(0)
SAN ANTONIO	(1) Contreras
FDEZ. VIAL	(2) Obando y Castro
ANTOFAGASTA	(0)
LOTA SCHWAGER	(2) Manríquez
WANDERERS	(2) Galindo y Morales
IBERIA	(0)
ÑUBLENSE	(0)
GREEN CROSS	(2) Coronel y Silva
TRASANDINO	(1) Pineda

POSICIONES	Ptos.
Antofagasta	30
Unión San Felipe	25
*Trasandino (1pp), San Antonio, *Cobresal y Fdez. Vial	24
Coquimbo y *Everton (1 pp)	23
Unión Calera	22
Wanderers	21
L.Schwager y Green Cross	20
Concepción (1 pp) y Ñublense (1 pp)	18
* Colchagua	16
Ovalle y San Luis	15
Linares	14
Huachipato	13
Malleco Unido, Talagante-Ferrov., e Iberia	10

(*) Puntos de bonificación obtenidos en el Campeonato "Polla Gol" 1982.
(1pp) Un partido pendiente.



Oscar Arriaza: el mejor anotador del invicto Naval.

SOLO PARA HOMBRES... ¡BIEN HOMBRES!
LA CAFETHERA
ESTRICTAMENTE PARA MAYORES. VALOR $ 100. CONSUMO INCLUIDO
Show continuado desde las 11 hrs. A.M. hasta las 22 hrs. Catedral 1[illegible] Local 17

EL "MILAGRO" SIGUE...

• Santiago Morning agregó otro triunfo a su positivo rendimiento de las últimas fechas, pero igual sus jugadores no ven los billetes ni en fotografías.
• Germán Rodríguez: "Lo único que nos queda es mostrarnos para que alguien se interese en nuestros servicios".

La racha de Santiago Morning ya es algo que se palpa en la tabla de posiciones. El sábado los melipillanos agregaron dos puntos muy "sufridos" en un partido en el que Palestino se creó suficientes ocasiones como para aspirar a otro resultado. Pero pudo más la aplicación, el buen sentido colectivo y la entrada de Manuel Baeza (hizo el segundo gol) para que Santiago Morning siguiera subiendo.

Lo paradojal es que los problemas económicos del "Chago" no cambian. Sus jugadores ya se resignaron a una deuda gigantesca que nadie parece capaz de solucionar y con victorias "olvidan" parcialmente sus penas. Por eso que las celebraciones son distintas; sirven para unir más al grupo que ahora juega con real espíritu amateur...

Entre los que destacan están el barbudo Germán Rodríguez, firme en el juego aéreo y de buen entendimiento con el otro zaguero central Narváez. Para Rodríguez el milagro del "Chago" tiene varias explicaciones: **"Nuestro único interés es jugar bien, llegar muy arriba y así estimular el interés de otros clubes que puedan interesarse en nuestros servicios. Sobre las platas hemos conversado con todos los dirigentes, hemos hecho muchas gestiones pero no pasa nada, así que no nos queda más que apretar los dientes. Y con esfuerzo y mucha amistad alcanzamos el rendimiento de este momento. A Palestino no lo ganamos con mucha claridad pero fuimos más efectivos. Yo tengo 24 años y aspiro a algo mejor".**

Para el técnico Humberto "Chita" Cruz todos los jugadores se llevan los méritos en un equipo que es de Melipilla pero entrena en Santiago y no cobra desde hace meses: **"Qué puedo decir... Estos muchachos valen mucho porque superan todos los problemas para salir adelante. No es fácil echarse al hombro tantos inconvenientes pero los resultados están a la vista. Por mi parte trato de armar un equipo con buen juego de ataque y por eso mandé al campo a un goleador neto como Baeza aunque ya ganábamos por un gol".**

Y si el "Chita" hizo ese cambio no es casualidad. Baeza es uno de los delanteros que tienen físico y fuerza para ir adentro, ahí donde no valen tanto las sutilezas (esas las pone el brasileño Barbosa cuando se decide) sino que una definición clara: **"A mí me gusta el área y el gol. Ahora tuve que arrancar un poco más atrás para ayudar a los mediocampistas pero afortunadamente me salió el gol, lo más lindo del fútbol. Usted ve que en este equipo se juega bien y las goleadas no fueron producto de la suerte. Lo malo es que el billete no aparece por ningún lado y de sueldos nos deben cuatro meses".**

¿Qué tiene Santiago Morning...? Antes que nada un arquero con oficio como Borzi. Atrás una dupla de centrales (Rodríguez-Narváez) que responde, y un par de laterales (Miguel y Henríquez a los que le falta serenarse un poco con la pelota. En el medio se suma el despliegue de Julio Ramírez y Enzo Silva (le gusta el choque, pero ahora jugó más adelantado e hizo un gol) con la técnica de Raúl Toro. Arriba están el "resucitado" Iván Soto, Barboza (con la pelota sabe pero exagera los malabares) y el trajín de Jaime Ramírez un jugador interesante por el acople con los volantes y su tendencia al toque rápido. En la banca estuvieron Baeza, Montecinos (entró por Henríquez para "parar" al promisorio Olguín de Palestino) Luis González y el arquero Fairlie.

Este grupo sin nombres ni resonancias logra ahora plasmar un equipo sacador de resultados. Y ya la pregunta de todos los días suena más fuerte: ¿Cuándo pagan...?



Barbosa "planea" gracias a un foul de Vega. Fue en el segundo tiempo cuando Santiago Morning llegó mejor en el contrataque.



Todos la quieren y nadie la consigue. Silva, Montenegro, Míguez y Pinto son los aspirantes en uno de los tantos "malones".

Texto: IGOR OCHOA
Fotos: Carlos Fénero, Juan Carlos Fernández e Iván Lepe,

IGUALES EN TODO

• La UC y Unión Española terminaron conformándose con un empate de tono menor que defraudó por la ausencia de ambiciones.

La multitud no le perdonó a Universidad Católica y Unión Española el segundo tiempo que hicieron. En ese lapso el respeto de los rojos (muchos volantes y la expectativa de algún contragolpe) y la puja no muy variada de los cruzados tornaron negativo lo que antes alcanzó a insinuarse como un duelo interesante. El empate les gusto a los dos, pero no al público que tampoco les pedía maravillas...

De acuerdo a lo que dispuso tácticamente el entrenador de Unión Nicolás Novello con un mediocampo "grueso" y la salida de Baquela y Miranda más arriba, a la Católica no le quedaba más que una gestión rápida, de mucha movilidad en ataque. Eso lo tuvo en parte del primer tiempo cuando Michelagnoli se tiró unos metros más atrás, Neira se metió como "10" bien adelantado, Valentini llegó un par de veces con gran profundidad y la agrupación defensiva de Unión no bastó para darle tranquilidad a Enoch.

Con gol de Neira se daba el margen preciso para que Unión desarmara su madeja en pos del empate pero éste lo consiguió muy luego en un córner, así que las cartas quedaron como al comienzo. Y la UC fue cayendo en un progresivo sopor, tampoco sus volantes buscaron mucho en ataque en el segundo tiempo y como que "le fue gustando el resultado" o la limitó el temor a perderlo todo en alguno de los tibios contragolpes de Unión Española. Por lo menos, Espinoza que suele ser uno de los que sorprende, esta vez se "guardó" en sus posiciones defensivas.

En suma, el empate no significó progresos para ninguno de los dos equipos aunque en el caso de Unión Española, vista sus intenciones, el punto sonó a victoria...



Michelagnoli lucha entre Díaz, Ríos y Enoch. El paraguayo no tuvo éxito en su búsqueda ofensiva y fue reemplazado.



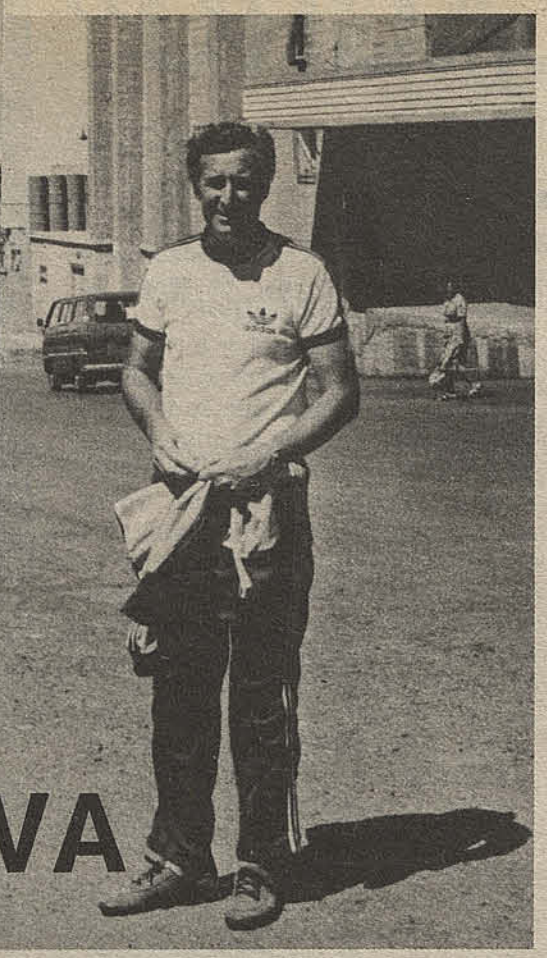

Cobreloa y la Copa:

UNA ILUSION QUE SE RENUEVA

Pasaron los ecuatorianos y ante el rival más difícil —Colo Colo—, el cuadro nortino obtuvo nuevamente el paso a las semifinales del torneo continental.

Cantatore y su confianza: "Tengo un equipo formado por HOMBRES".

Cantatore y el paisaje de Chuquicamata. Cobreloa y la formación que le ganó a Colo Colo, obteniendo nuevamente su paso a las semifinales de la Copa Libertadores.

"Este equipo merece toda mi confianza."

Cantatore sonríe recordando su frase. No, no la pronunció hace una semana, al ganar a Colo Colo en Calama y clasificándose semifinalista de la Copa Libertadores. La pronunció hace exactamente un año, en este mismo céntrico hotel que este fin de semana está bañado por el tibio sol que, por fin parece certificar la llegada de la primavera. Aquella vez era el comienzo de un sueño con mucho de aventura, porque aunque Cobreloa había obtenido su paso a las semifinales en forma invicta ante Sporting Cristal, Atlético Torino y Universidad de Chile, existía la desconfianza lógica hacia el equipo novato en estas lides coperas.

Ahora, en cambio, aquello es un lindo recuerdo que fortalece el prólogo de la aventura que comienza.

"Es cierto —comienza diciendo Cantatore—. **Tenía confianza en mi equipo y así lo señale, pero estaba consciente de que si algo podía frenarnos era nuestra poca experiencia internacional. Y la máxima satisfacción que tuve fue comprobar, en Montevideo, Rio de Janeiro, Santiago y Calama, que tenía un equipo de HOMBRES, asi con mayúsculas."**

El recuerdo está demasiado fresco. Los triunfos frente a Nacional y Peñarol en Montevideo, la clasificación para la final ante el Flamengo de Junior, Zico, Adilio y Leandro, el desempate en Montevideo. Cosas de que lo hacen creer a Cantatore de que perfectamente es posible repetir la campaña del año pasado.

"Sí digo repetir porque si dijera superar estaría declarando que vamos a ser campeones. Y eso nadie lo puede asegurar. Que vamos a tratar, lógico que sí, porque esa es la ilusión que nos alienta, pero estamos conscientes de que es difícil."

—Vicente, a su juicio, ¿tiene más o menos equipo que el año pasado?.

"Pienso que, prácticamente con los mismos hombres, no hemos alcanzado aún el nivel futbolístico que tuvimos en esa instancia, pero mi confianza radica en que día a día hemos ido progresando. Incluso cuando le ganamos a Colo Colo me pareció ver el Cobreloa del 81. Es eso lo que me tranquiliza..."

—¿Es efectivo que usted preferiría al Olimpia y al Tolima para jugar en las semifinales?

"Es evidente que, al menos en teoría, parecen los equipos más 'accesibles'; sin embargo, ¿quién puede asegurar eso? Por lo demás, si queremos igualar o superar lo del año pasado tenemos que estar dispuestos a enfrentar a cualquira, ¿no le parece? Por lo pronto, hemos sabido de muy buena fuente que River Plate y Flamengo tienen escaso interés en enfrentarnos. Yo le puedo decir que esperaremos confiados el sorteo, porque tenemos confianza en lo que somos."

—Y en el hecho de que las semifinales se pueden jugar en Calama...

"Exactamente. El año pasado jugamos allí, ¿Por qué ahora no? La confederación nos pidió ampliar el estadio, hacer otras mejoras y se hicieron. Perfecto. Demostramos responsabilidad cumplindo con todo lo que se nos solicitó. Es cierto que cuando le ganamos a flamengo en Santiago fuimos tan locales como en el norte, gracias al apoyo generoso del aficionado capitalino, y que nosotros agradecemos, pero es natural que deseemos jugar en nuestra cancha, con nuestro público. En el terreno de las matemáticas, permite incluso pensar en que partimos con cuatro puntos, y que con uno que lograramos afuera estaríamos jugando la fianl."

—¿Qué importancia puede tener a Letelier en esta ocasión? Porque mirando el equipo, es prácticamente la única incrustación en relación al año pasado...

"Letelier es gol. Lo demostró siendo goleador del grupo 4, que le disputamos a Colo Colo y los ecuatorianos. Indudablemente con él ganamos extraordinariamente en eficacia ofensiva. Yo creo en él, como creo en cada uno de mis jugadores. Y lo más importante es que él ha tomado esta Copa Libertadores como la revancha del Mundial que apenas alcanzó a jugar, sabiendo que se valorizará internacionalmente."

—¿Confianza entonces?

"Claro que sí. Tengo razones, ¿no? No en vano hemos disputado diecinueve partidos y sólo perdimos dos: con Flamengo, al cabo campeón del mundo de clubes, en Rio y en Montevideo."



Así atacó Cobreloa a Colo Colo. Acosado por Letelier y Siviero, Roberto Rojas alcanza a rechazar con golpe de puños. El cuadro nortino pasó a la ronda siguiente con todos los merecimientos.

MINUTO 91 EN CALAMA

Los goles que llenaron de alegría a Calama: 38 minutos de juego. Roberto Rojas, arquero de Colo Colo, sale a cortar un centro como tantos. Justo en el momento de embolsar la pelota Leonel Herrera intenta el rechazo y lo toca en un brazo. El balón se va, lo recibe Oscar Roberto Muñoz y con toda la defensa alba descolocada mete el centro que cabecea libremente Letelier, provocando el estallido. 86 minutos. Con Colo Colo jugándose la última opción surge el pelotazo para Puebla, que había ingresado de refresco para el contrataque. El delantero escapa desde la mitad de la cancha y antes que entre al área Leonel Herrera lo alcanza y recurre al único recurso que quedaba: el foul. Merrello ratifica su pericia despachando el tiro libre combado que se cuela en un rincón alto, sin que Roberto Rojas alcance a reacción alguna.

La frase de Pedro García, al final de los 90: "No hubo nada que hacer. Cobreloa jugó mejor, nos ganó bien y les deseo las mejor de las suertes en las semifinales. Yo lo único que lamento es no haber llegado a este partido con lo mejor que dispongo, aunque debo decir que los que jugaron en modo alguno me defraudaron. Simplemente, acá en Calama obtener un resultado favorable es tarea de gigantes".

Sergio Stoppel, presidente de Cobreloa, sacaba cuentas para la fase que viene: "Queremos jugar las semifinales en Calama y vamos a ir a Lima a defender con dientes y muelas nuestra posición. Si el año pasado pudimos hacerlo, creo que tampoco ahora habrá impedimentos.

Hasta última hora existió la posibilidad de que el encuentro fuera televisado. Sin embargo, los jugadores de Cobreloa estimaron que por ser protagonistas principales del espectáculo estaban en su derecho a cobrar y la suma solicitada (50 mil dólares) fue considerada excesiva por el canal de televisión interesado.

Colo Colo perdió el partido, pero recuperó un crack: Elías Figueroa: El desempeño del "crack" fue de alta eficiencia, en un partido que, por su trascendencia, se prestaba para un jugador de sus hechuras.

La campaña de Cobreloa en la Copa no puede ser mejor: ha disputado 19 partidos y sólo perdió dos veces con Flamengo (1 - 2 y 0 - 2) en la final de la Copa. En cambio ganó diez y empató siete. El detalle es el siguiente: Año 81: Cobreloa O, U. de Chile 0 (Santiago); Cobreloa 1, Atlético Torino 1 (Lima); Cobreloa 0, Sporting Cristal 0 (Lima); Cobreloa 1, U. de Chile 0 (Calama); Cobreloa 6, Atlético Torino 1 (Calama); Cobreloa 6, Sporting Cristal 1 (Calama); Cobreloa 2, Nacional 1 (Montevideo); Cobreloa 1, Peñarol 0 (Montevideo); Cobreloa 4, Peñarol 2 (Calama); Cobreloa 2, Nacional 2 (Calama); Cobreloa 1, Flamengo 2 (Rio de Janeiro); Cobreloa 1, Flamengo 0 (Santiago); Cobreloa 0, Flamengo 2 (Montevideo). Año 82: Cobreloa 0, Colo Colo 0 (Santiago); Cobreloa 1, Barcelona 1 (Guayaquil); Cobreloa 0, Liga Deportiva Universitaria 0 (Quito); Cobreloa 3, Barcelona 0 (Calama); Cobreloa 3, Liga Deportiva Universitaria 1 (Calama); Cobreloa 2, Colo Colo 0 (Calama).



Bonvallet: fue primer actor de la Teletón.

EL JARRON DE BONVALLET

Los entretelones de la ceremonia y comida inaugural de la Teletón no terminan nunca de contarse de un viaje. Van surgiendo detalles, unos divertidos y otros grotescos, cuando se conversa un rato con los asistentes al ágape inicial.

Por ejemplo, al pintoresco Eduardo Bonvallet, le pasó una talla divertida. Al ex seleccionado nacional le tocó estar muy cerca del proscenio, y el primer animador fue Javier Miranda, el sobrio locutor del Canal 13, que es figura importante de la televisión.

—"Ustedes no tienen idea de los apuros que pasó Miranda arriba del escenario —contó Bonvallet—. No había nada organizado y el enredo de cables era el patagüino de grande. Por arreglarlo, don Javier, dejó la grande, porque el micrófono se quedó mudo y daba risa viéndolo hablar como los mudos. Pero eso no fue todo. Había un arreglo floral cerca del animador y por supuesto cerquita mío. En el medio del arreglo floral, un precioso e inmenso jarrón. No debe haber estado muy firme el andamiaje, porque todo se vino al suelo y el jarrón se hizo añicos. Miranda, no sabía si seguir conversando o correr para arreglar el entuerto.

Como yo no soy nada de fijado, me paré y ayudé a dejar las cosas como estaban con los muchachos que son los ayudantes de Don Francisco..."

LAS PLATAS DE PITOS FIFOS

Los árbitros que son "Fifos" y que les corresponde dirigir los partidos de la Copa Libertadores, no pasarán penurias económicas de acuerdo a las normas que impartió la Confederación Sudamericana.

En la última reunión que todos los jerarcas del fútbol continental celebraron en Lima, se acordó mantener la misma tarifa y el mismo viático en dólares del año pasado.



Silvagno: con la "Libertadores" ganará puros dólares.

En consecuencias, si a los pitos Silvagno, Lira, Castro u otro de los hombres de negro que tienen chapa de fifos, les toca arbitrar algún partido en Argentina, Colombia, Brasil, Uruguay o Paraguay, que son los países que tienen peones en las semifinales de la Copa Libertadores, aparte de cambiar de aires, conocer otra gente y otras ciudades, volverán con la cartera bien provista de dólares y la guatita llena.

Las normas que corren en la Copa 1982, son 400 dólares por partido y un viático de 150 dólares diarios por tres días. Como generalmente los dueños de casa son cariñosos y atentos, la mayoría de las veces el pago de hotel no corre. En consecuencia, si los pitos no son botarates, volverán a su casita con 850 dólares en sus bolsillos que al cambio libre que opera en Chile, si se considera el dólar a 60 pesos, arroja la no despreciable suma de 51 mil pesos.

También se especificó que los árbitros que actúen en su propio país, como es el caso de los matches jugados en Chile con Ecuador y los duelos de Colo Colo y Cobreloa, ganarán solamente 400 dólares, que incluso podrán ser pagados en la moneda local. En el caso de que el match no se juegue en la ciudad en que vive el pito, los gastos de pasaje, alimentación y alojamiento, correrán por cuenta de la asociación o federación organizadora.

Como se puede apreciar, los riesgos de los hombres de negro, son los mínimos.

¿QUIEN AYUDA A COLO COLO?

Pedro García no esconde su molestia por todas las acusaciones que le hacen a Colo Colo. Tanto las versiones sobre el supuesto doping propaladas por el técnico Manuel Rodríguez como las insinuaciones de árbitros que "ayudan", sacan de quicio al entrenador albo.

"Siempre pasa lo mismo con Colo Colo y desgraciadamente hay gente que las cree. Si yo me pusiera a hilar fino tendría que sospechar de los equipos que antes de jugar con nosotros son unas carretas y en el momento de enfrentarnos, "vuelan"... Sobre los árbitros hay mucho paño que cortar pero lo cierto es que en el periodismo sólo se destacan las situaciones que teóricamente nos favorecen. Por ejemplo, cuando jugamos con Naval a Vasconcelos le hicieron un penal del porte de una casa, corroborado por la televisión y las fotos. Y ahí nadie gritó. A lo mejor convendría más que yo dejara el respeto que siento por quienes tienen la difícil misión de dirigir un partido y me pusiera a llorar por cada cobro dudoso..."



García: a Colo Colo le cuentan sólo las malas.

"NO ME AYUDE COMPADRE"

"Antes de ser campeón mundial todo mi tiempo lo dedicaba al boxeo. Estaba haciendo una buena carrera y también ganando dinero. Pero cuando me coroné, el humo se me subió a la cabeza. Pensaba que con sólo pararme en el ring iba a asustar a los rivales y me olvidé de todo lo que me había conducido hasta la fama.

Quise hacer muchas cosas a la vez, dejé de entrenar como es debido, me dediqué a ocupaciones que no entendía y como es natural, cuando debí pelear en serio, estaba mal preparado y me pegaron."

La frase pertenece a una primerísima figura del boxeo a nivel mundial. Pero la verdad es que se acomoda a cualquier púgil profesional chileno que tiene en determinados momentos singular nombradía.

La primerísima figura es nada menos que Rafael Limón, conocido como "Bazooka" y que ostenta nada menos que el título de campeón mundial del CMB en la categoría liviano juniors. Y en Chile pudo usarla perfectamente en su tiempo Martín Vargas y en la actualidad "Sugar" Miranda, que se entusiasma mucho con triunfos sobre algunos "paquetitos" y descuida en forma ostensible su entrenamiento y vida privada.



Villablanca: enredos que no sirven.

No vamos a mencionar en este lote a Villablanca, el campeón destronado, porque si ha descuidado su preparación se debe más que nada a su desusado interés por las peleas legales. Los nuevos asesores que ha lucido el valeroso Benedicto, son expertos en leyes y triquiñuelas legales. Y por dedicarse a entender esas cosas, no tiene tiempo para entrenar con la dedicación que es necesaria si aspira de nuevo a la corona, cosa que al juzgar por los enredos que existen, está cada día más lejana.

FRASES...

—"Pero debo advertirle que en estos últimos días, no menos de 20 instituciones me han solicitado que postule. Entre ellas, hay algunas que nunca pensé que pudieran darme su apoyo." **Abel Alonso, saca sus cuentas.**

• • •

—"¡Las mejores, hombres, que va! El "Pequeño Durán", apodo que le puso Pepito Cordero a Badilla, tiene dinamita en sus puños. El dominicano es permeable a los golpes. Si Badilla mete su mano, se termina la pelea." **Ricardo Liaño opinando ante los periodistas sobre la chance del chileno Badilla ante el campeón mundial Leo Cruz.**

• • •

—"Si yo fuera entrenador del Barcelona, seríamos campeones con 8 ó 10 puntos de ventaja en el torneo español." **Luis César Menotti en entrevista publicada en Alemania donde habló también de Maradona.**

• • •

—"Protestar por el trato vejatorio dado a nuestro socio Manuel Rodríguez, al ser expulsado de su lugar de trabajo, con participación de la fuerza pública y de un dirigente de la Asociación Central de Fútbol." **La Asociación de Entrenadores de Fútbol en carta de rechazo al trato que recibió en plena cancha el entrenador de Deportes Iquique.**

• • •

—"La derrota en ajedrez duele mucho, porque cuando pierdes te sientes un imbécil, ya que actúas con tu cerebro." **Iván Morovic, tercer lugar en el Mundial de Ajedrez Juvenil jugado en Dinamarca.**

ARQUERO PARA RATO

Después de permanecer varios días en la clínica "San Martín", está reposando en su casa, el arquero Mario Osbén, uno de los puntales del cuadro colocolino.

Como se sabe, el ex meta de la Selección, debió ser intervenido por una lesión a los meniscos. Fue preparado para esa operación, pero cuando todo el proceso estaba en su curso normal, el doctor Alvaro Reyes, descubrió que se había producido también una ruptura de los ligamentos, cosa que no estaba en "los libros de nadie".

—"Era una ruptura cruzada que complicó bastante la operación —contó el facultativo a los periodistas— por esa razón demoró más de dos horas. Felizmente todo estuvo bien, pero se le dejó en la clínica para prevenir cualquiera eventualidad. Ahora lo dimos de alta y debe reposar dos meses, completamente tranquilo en su casa."



Osbén: operación difícil.

—¿Eso significa que no puede pegarse ni un trotecito?

—Ya les informé. Reposo absoluto durante dos meses. Después vendrán todos los ejercicios de recuperación que se aplican en estos casos. De todas maneras, la mejoría ha sido excelente, Osbén es un hombre muy saludable, de modo que cuando vuelva a las canchas, tendremos arquero para un buen rato...".

CHUTEAR CON LOS DOS PIES

Mientras no llegue Alejandro Ascuí de su gira comercial por Europa (es industrial en calzado), no se pude sacar línea respecto al comportamiento de Colo Colo en las próximas elecciones del directorio de la Central.

Se parte de la base que Colo Colo es un club oficialista. En consecuencia integra el "clan de Alonso" y va con él a todas las paradas. Por lo tanto se supone que si la proclamación de Alonso que hizo un entusiasta grupo de amigos en la noche del lunes 13 en un local de Lo Encalada toma cuerpo, el equipo albo será uno de sus pilares.

Por eso, para los observadores de esta contienda democrática que se está armando en la Central de Fútbol, resulta muy curiosa la posición colocolina. En la noche del lunes 13, Patricio Vildósola, acompañado de otros próceres albos visitó a Rolando Molina, presidente de la Universidad de Chile, para felicitarlo por su designación de candidato y ofrecerle toda su cooperación. Horas más tarde, en torno a una buena mesa, brindaron también entusiastamente (Vildósola, Rostión y José García) por la reelección de Abel Alonso.



A José García le gusta Alonso "a muerte".

¿Cuál es la posición real del club del cacique? De acuerdo a estos antecedentes, absolutamente ambigua.

Por eso, el retorno de Ascuí y la cercanía de la elección, servirá para despejar todas las dudas...

"OPERACION" FERNANDEZ VIAL

La serie de ascenso que muchas veces es mirada como pariente pobre en las esferas futbolísticas metropolitanas, tiene en las provincias particular relevancia. Basta un ejemplo.

En Concepción, el Fernández Vial que es el club que emociona a los sectores más populares, fue el epicentro de todas las noticias deportivas de la semana pasada, porque le tocó enfrentar en el estadio de Collao, el más grande de toda la provincia, al team de Antofagasta que es el líder absoluto del torneo de promoción. Para los penquistas, el match se transformó en algo así como "la operación Antofagasta". Primero porque había que derrotarlo por angas o por mangas, dado la condición de local del Fernández Vial. Segundo, porque serviría para demostrar que el equipo casero tiene todavía posibilidades de remontar en la tabla y meterse de frentón entre los cuatro equipos que ascienden. Y por último, había que llenar el estadio, para demostrar que tiene gran arrastre deportivo. Tal seguridad existía entre los dirigentes del Vial, que pidieron a la ACF la reserva de 15 mil entradas. Y por si el incentivo futbolístico resulta poco, rifaron 4 televisores a color, tamaño gigante. Esta rifa no será sólo por este partido. Cada vez que el equipo popular de los penquistas juegue en el estadio municipal, rifarán otros 4 televisores. Para tener chance, lo único que hay que hacer, es guardar el talón de la entrada que naturalmente está numerado.



El Fernández Vial "mata"...

PLATANOS Y DOLARES

El domingo 19, los dirigentes del fútbol profesional, celebraron las fiestas Patrias en el complejo deportivo "Pinto Durán".

Los "conocidos de siempre", llegaron esta vez con sus familias completas. Vale decir, esposa, suegra, suegro y los cabros. La cosa era tomarse un traguito en torno a un asado, cambiar ideas, contar chascarros y jugar una pichanga de fútbol, entre los grandotes y los viejos, que resultó sumamente animada. La fiesta estaba linda, pero debió abandonarla René Reyes, el secretario de la A.C.F., en su mejor momento.

No porque se haya sentido indispuesto o inestable, como más de algún mal pensado puede suponerlo. Lo que pasaba es que Reyes viajó, esa misma noche a Ecuador.

—¿Algún problema futbolístico, alguna secuela que quedó después de los partidos que jugaron clubes chilenos con ecuatorianos por la Copa Libertadores?

Nada de eso.

René Reyes, aparte de ejercer su profesión de abogado, es importador de frutas tropicales. Con el dólar libre, el negocio como que se enredó su buen poco y la mejor manera, para que todo camine en forma expedita, es arreglar los asuntos conversando cara a cara.

Por esa razón, Reyes tomó el avión tan apresuradamente. Por los plátanos y por los dólares.



René Reyes: tiempo para el fútbol y los plátanos.



Santibáñez: calladito pero no tanto...

EL "HOMBRE QUIETO"

Todos recuerdan el dinamismo y la energía que derrochó en el período previo al Mundial, el corpulento Luis Santibáñez, entrenador de la Selección Chilena. Parecía un hombre superkinético. Se levantaba temprano, controlaba a sus cracks desde el momento que tomaban desayuno hasta cuando se metían entre las sábanas tipo once a doce de la noche. Trabajaba en la cancha, verificaba las jugadas, discurría frente al pizarrón estrategias de juego, observaba el peso y los progresos físicos de cada jugador, planificaba campañas con los dirigentes, ofrecía conferencias de prensa y hasta tenía tiempo para "agarrarse del moño" con periodistas, con entrenadores o con quien se le pusiera por delante.

Quien no haya olvidado esa imagen, por supuesto que se queda abismado con el cambio experimentado por el más polémico entrenador del fútbol chileno. Ahora que dirige a la Universidad Católica, está convertido en "un hombre quieto". Se levanta temprano, desayuna y se dirige al complejo deportivo San Carlos de Apoquindo. Entrena a sus pollos católicos con la destreza de costumbre, regresa a su hogar, almuerza con su gente y se mete a la cama.

Pero no crean que se pone a dormir como lirón. Revisa los diarios, se lee todas las revistas deportivas del país y del continente, lee las cartas, contesta las que merecen respuesta y el resto lo dedica a escribir.

No hay que olvidarse que el gordo e[illegible] fue periodista. Y el oficio, a pesar de los años, no se olvida...

En esta séptima versión los chilenos esperan adueñarse de la prueba. Sin embargo, encontrarán la cerrada oposición de belgas y colombianos, entre otros.

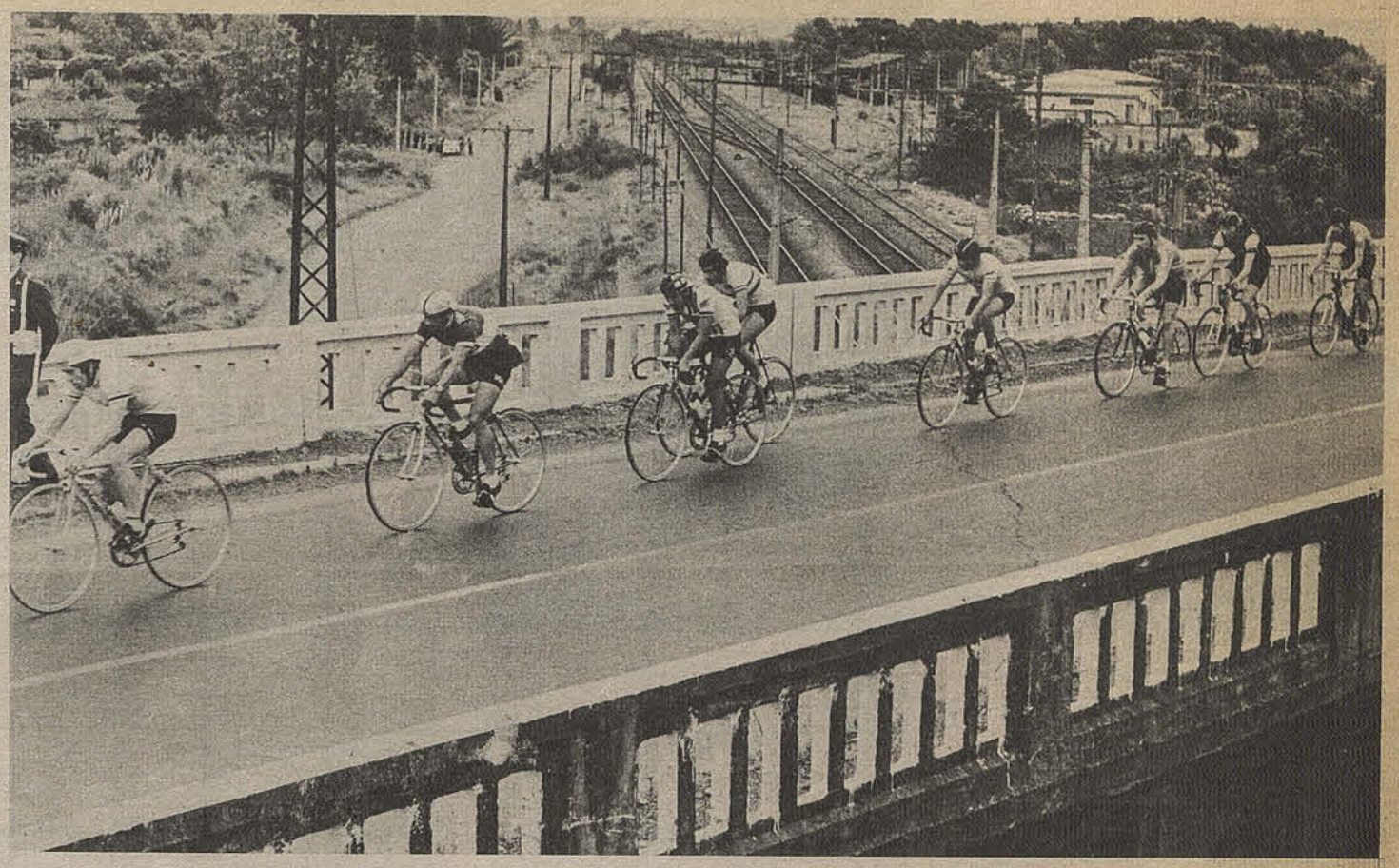

empresas con el objeto de que hagan los aportes necesarios. Ese dinero se considerará como fondos de inscripción para hospedaje y alimentación de corredores, acompañantes y conductores (2), pago de combustible, peajes, derechos publicitarios establecidos por contrato y premios para los ganadores.

Isaac Froimovich también informó que las gestiones realizadas durante estos meses han permitido conseguir otros aportes. Tal es el caso de Lan Chile, que otorgará una rebaja sustancial en los pasajes, convirtiéndose de paso en la transportación oficial de la Vuelta. La cadena hotelera nacional Husa, por su parte, también se hará presente con rebajas en el alojamiento para los participantes. Y Esso Chile colaborará con el combustible.

SOLO OCHO ETAPAS

La Séptima edición de la Vuelta Ciclística a Chile sólo contempla 8 etapas, y esta reducción drástica de un año a otro también tiene como culpable a la recesión.

Las razones las precisa Isaac Froimovich:

"El financiamiento de esta Vuelta a Chile nos ha significado muchos trámites, gestiones para conseguir el dinero necesario. Por ello y de acuerdo a esta realidad económica, la Vuelta se redujo a 8 etapas. La planificamos de ese modo (sólo 8 etapas) porque el presupuesto estimado no nos permite excedernos. De haberle agregado otra etapa, por ejemplo, tendríamos que haber contado con alrededor de un millón de pesos más, para financiar dos días. El reglamento señala que luego de ocho etapas seguidas de competencias viene un día de descanso y luego se corre al día siguiente la otra etapa, en este caso la novena."

Apuntando ahora al desglose técnico de la prueba, esta se descompone como sigue:

Se inicia la competencia el sábado 30 de octubre, corriéndose la primera etapa entre Santiago y Los Andes. Finaliza el sábado 6 de noviembre con la etapa Curicó-Santiago, llegando los pedaleros al velódromo del Estadio Nacional.

La Vuelta no incluye día de descanso y su séptima etapa está dividida en dos sub-etapas. También incluye dos premios de montaña. Uno, de primera clase, se disputará en la subida a Portillo, Segunda Etapa. El otro, de segunda clase, en la subida a Coya, Tercera Etapa.

En cuanto al apoyo médico y control antidoping, el Comité Olímpico se encargará de este aspecto, colocando a los profesionales de su gabinete Médico y equipos para control Antidoping (pertenecientes al Hipódromo Chile) a disposición de los organizadores de la Vuelta.

Con respecto a reglamentaciones e información técnica para los equipos participantes, la Comisión Organizadora está confeccionando los reglamentos que regulan la prueba, entre ellos el Reglamento General de la Vuelta 1982, reglamento especial de control de estimulantes, reglamento especial de caravana, carta técnica con altimetrías del terreno, zonas de llegada, zonas de abastecimiento, etc. y la minuta alimentaria diaria, con tablas de calorías y proteínas por cada alimento o servicio.

Debe considerarse la importancia de contar con un reglamento de la Vuelta suficientemente afinado, ya que esta prueba ciclística considera una caravana integrada por 150 personas. Participan en ella deportistas, técnicos, delegados, comisarios, jurados, médicos, conductores y otros.

EQUIPOS INVITADOS

Isaac Froimovich regresó hace poco de Inglaterra, donde participó en el Congreso de la Unión Ciclista Internacional (UCI). Gracias a esa visita pudo apreciar el interés y la importancia que se le da a la Vuelta a Chile a nivel internacional. También recibió solicitudes de participar de países como España, Suiza, Italia, México y Estados Unidos.

Lamentablemente, como lo reiteró Froimovich, debió manifestarles a dichos países que por problemas de financiamiento debía reducirse el número de equipos extranjeros invitados. En todo caso, el Comité organizador de la Vuelta invitó a Bélgica (Campeón individual de 1981), Colombia, Venezuela, Brasil, Uruguay y Argentina. De estos países, Bélgica ya confirmó a los integrantes de su equipo señalando que vendrán los pedaleros Wim Baeyens, Eddy de Bie, Luc de Decker y Michel Dejnies, acompañados por el entrenador Kerdinand Brakke y el dirigente Frans Herman.

Esta lista puede sufrir variaciones, ya que Italia desea venir y su posible participación podría concretarse, reemplazando a Uruguay, cuya presencia no está asegurada en un cien por ciento. Estados Unidos también podría agregarse, siempre que consiga costearse el viaje y su participación.

LOS CHILENOS

En cuanto a los equipos chilenos, estarían confirmados Pilsener Cristal (con dos escuadras), Green Cross-Cic, Hilton, Las Ultimas Noticias y Bicicletas Vargas. Este último en la medida que solucione sus dificultades económicas.

Froimovich señaló que la Octava y la Quinta Región están gestionando la posibilidad de montar equipos con los pedaleros que no formarán parte de las otras escuadras. Tal posibilidad podría concretarse dentro de las próximas semanas.

Finalmente, cabe señalar que la Séptima Vuelta Ciclística a Chile, con un recorrido total de 1.098 kilómetros, cuenta con el auspicio de la Dirección General de Deportes y Recreación. La organiza la Federación Ciclista de Chile y tiene el patrocinio del Comité Olímpico. Como Comisarios internacionales estarán Washington Pérez Iglesias, de Uruguay (vino a la Vuelta el año antepasado); Antonio Frabasile Arrigo y Luis Olmos de Aguilera Miranda, ambos de Chile.

Presidiendo la Comisión médica antidoping estará el doctor Bernardo Chernilo.

Texto: MIGUEL ANGEL MOYA
Fotos: Archivo Estadio

"NECESITO 300 MIL PESOS"

Bicicletas Vargas, uno de los equipos chilenos considerados en esta Séptima Vuelta, atraviesa por graves dificultades económicas.

Rafael Vargas, el mecenas de la escudería "alemana", no está en condiciones de parar por sí solo a su equipo, como él mismo lo cuenta a Estadio:

"Mis muchachos quieren ir a la Vuelta pero soy yo quien tiene que correr con todos los gastos y en estos momentos no me da el cuero."

—¿Cuánto necesita para financiar la participación de su equipo?

"Necesito 300 mil pesos mínimo. De esa cantidad, 200 mil son la cuota que exige el Comité organizador. Los 100 mil restantes son para gastos de materiales, tubulares y preparación del equipo."

—¿Ha efectuado alguna gestión para conseguir el dinero?

"He buscado por todos lados, incluso Rancagua me ofreció costearme un equipo, siempre que corriera con los colores de esa ciudad. Pero a mí me interesa, antes que nada, mi equipo "A", el que estaría integrado por Víctor Caro, Lino Aquea, Juan Naveas y Alejandro Astorga. Es por eso que he buscado todas las posibilidades. Incluso recién tuve una conversación con el Alcalde de la Municipalidad de La Cisterna."

—¿Qué le pidió?

"Ya que somos un club enclavado en dicha comuna, era lógico que le pidiéramos ayuda a ella primero. Le solicité al Alcalde que me aportara con un 50 por ciento de los costos para participar en la Vuelta. Me contestó que no tenía plata, que la Municipalidad estaba pobre. Pensar que me llamaron el año pasado para que corriera con los colores de La Cisterna y yo no les pedí ayuda de ningún tipo. En fin, veremos qué se puede hacer. Ojalá que la respuesta que prometió darme la Municipalidad de Quinta Normal sea más positiva."

BITACORA

Otro ex futbolista se la "juega" con un restaurante: Francisco "Pancho" Fernández, enclavado en la calle Santa Isabel con un establecimiento donde se juntan valores de otros tiempos. La tertulia de los martes está animada por amigos inseparables como Sergio Yori, Oscar García, el mismo "Pancho" Fernández. Una mesa que se prolonga ya más de 20 años, desde que dejaron, algunos el fútbol profesional. A propósito de Yori, todos recuerdan que la barra de la U.C. le puso "Margarito", por lo reclamador, en esos inolvidables clásicos universitarios donde Sergio Yori se lucía por Universidad de Chile.

Luis Santibáñez mantiene el fervor, un tanto diluido inmediatamente después del Mundial. Dirige los entrenamientos de a U.C. con verborrea criolla. Así se hace entender mejor siendo el tono que se aviene al carácter del gordo. Los jugadores lo entienden. Nadie se enoja por un exabrupto que Santibáñez lo hace con la intención de levantar el rendimiento del equipo.

Incorporamos la hípica en nuestra páginas. Novedosa, interesante variante que el lector de "Estadio" sabrá apreciar. Y hay muchos hípicos que fueron valores del deporte como Jorge Vélez, propietario y preparador, que defendió los tres palos de Audax Italiano y Wanderers en la década del 40-50.

En cuanto al hípico que más relaciones tiene actualmente con el deporte es sin duda Gustavo Ortlieb, preparador físico de la U.C. y propietario, en sociedad, del stud "La Candela". Suya es la yegua Charla, de las mejores de la actual generación. Hasta Santibáñez tiene intereses en la potranca avaluada ya en 30 mil dólares.

Hace poco más de un año vimos a José Manuel "Pistola" Vásquez presenciando un entrenamiento de la "U" en el estadio del Banco de Chile. Invitado por Hugo Carballo, ayudaba a atender la botillería que el arquero del equipo de la "U" tiene en Vitacura. Ahora "Pistola" es entrenador de River Plate, semifinalista de la Copa "Libertadores de América", después de ser ayudante de Ladislao Cap, malogrado director técnico que pagó tributó en plena madurez —48 años de edad— a una vida dedicada casi exclusivamente al fútbol. Lo espectacular es el ascenso de "Pistola" Vásquez, que de la "noche a la mañana" se encarama al cargo técnico del









| | | |

Campeón 1982 de Fórmula Uno

ROSBERG APROVECHO SU GRAN OPORTUNIDAD

El circuito de Las Vegas definió el título de este año, tal como en la edición anterior. Además, mostró a un nuevo astro de la categoría: Michele Alboretto.

Con ese quinto puesto obtenido el sábado último en Las Vegas, el finlandés Keke Rosberg conquistó el Campeonato del Mundo 1982 de Fórmula Uno.

De ser un piloto de posiciones intermedias, corriendo coches con escasas pretensiones de estar en punta, viró en 360 grados, redondeando un año realmente afortunado.

Rosberg, de 33 años (nacido en 1948), debutó en la Fórmula Uno en 1978. Hasta el año pasado, donde tripuló un coche Fittipaldi, transitó más bien en el anonimato. Sin embargo, 1982 sería otra cosa, la oportunidad que tanto había buscado.

El primer síntoma positivo fue firmar contrato con la escudería Williams.

Sentarse en un auto de punta era un gran paso para llegar a la cúspide. Ahora podría demostrar su habilidad conductiva.

A medida que se efectuaban las distintas pruebas, Rosberg fue acumulando puntos, llegando siempre entre los diez primeros, abandonando en sólo tres ocasiones.

El primer éxito lo obtuvo en Dijón, al ganar el Gran Premio de Suiza. Era su primer título en la Fórmula Uno.

Ayudó a su empuje arrollador en pos del campeonato el abandono, por este año, del francés Didier Pironi. Quien podía frustrar sus expectativas era el inglés John Watson.

EPILOGO EN LAS VEGAS

Así llegamos a la última prueba de las 16 que contemplaba el calendario 1982.

Rosberg, con 42 puntos, encabeza la clasificación general, seguido de Pironi (ausente) con 39. Watson, el piloto de la McLaren, acechaba con sus 33 unidades.

Keke Rosberg sólo necesitaba obtener un punto (un sexto lugar) para convertirse en campeón. Watson, en cambio, debía ganar la prueba y evitar que Rosberg obtuviera puntos. En la grilla de largada del circuito de Las Vegas (3.650 metros), armado en el estacionamiento del hotel Caesars Palace, se ubicaron 24 autos. En los lugares uno y dos estaban los Renault de Alan Prost y René Arnoux, respectivamente, ratificando hasta el momento la supremacía de los coches con motor turbo en los piques de clasificación.

El negocio de Rosberg era cuidarse del ataque de Watson y, a la vez, obtener un lugar puntuable.

Largaron y salió en punta Alan Prost seguido de Arnoux. Tercero se ubicó Michele Alboretto (Tyrrell), quien se convertiría en la sorpresa de la jornada.

Cumplidos quince giros de un total de 75, los franceses se alternaban en la punta. Watson, en tanto, comenzó a jugarse su gran y última oportunidad de campeonar. Tras estar a más de 14 segundos de Rosberg, fue aumentando paulatinamente el ritmo. Superó a Rosberg y se ubicó en la cuarta posición. El piloto de la Williams, hasta ese momento, no conseguía una posición puntuable.



Keke Rosberg conduciendo su Williams con motor convencional. Probablemente, los turbos dominen ampliamente en 1983.

Sin embargo, el retiro de Arnoux posibilitó la pasada de Rosberg al sexto lugar.

John Watson continuó bregando, exigiendo su coche al máximo. Pronto estuvo en el tercer puesto y en la vuelta 50 se ubica en segundo lugar, acosando a Michele Alboretto, quien había pasado a la punta al quedarse Prost por problemas en su Renault.

Hasta ahí duró la lucha de Watson. No pudo superar a Alboretto, quien, en brillante carrera ganó el Gran Premio de Las Vegas. Segundo arribó Watson (McLaren), tercero fue Cheever (Talbot-Ligier), cuarto llegó Prost (Renault), quinto Keke Rosberg (Williams) y sexto entró Daly (Williams).

Había finalizado así una nueva edición de la Fórmula Uno, con el finlandés mostrando a todo el mundo su alegría, la misma que sentía Frank Williams. En la otra cara de la medalla, tristeza para la Ferrari que, en un mal año, había visto morir al espectacular Gilles Vileneuve, sufrido con el accidente de Didier Pironi y masticado su frustración con las opacas actuaciones de Tambay (no largó por lesión) y Andretti (abandonó).

Para Chile, la comprobación de la poca suerte que acompañó este año a Eliseo Salazar (no corrió en Las Vegas), definitivamente divorciado de la ATS. Ojalá que 1983 sea mejor para él.

Ganador de la segunda fecha Copa Lan Chile

RIDOLFI LAS HIZO TODAS

• Dominó ampliamente la carrera, cruzando con mucha tranquilidad la meta.

• Ganador de la pole position, no tuvo problemas para superar a Santiago Bengolea.

Mediante un cometido impecable, Juan Carlos Ridolfi ganó de punta a punta la segunda fecha de la Copa Lan Chile, Fórmula 4.

La prueba, efectuada el sábado último en Las Vizcachas, agregó otra corona de laureles para el talentoso corredor, y le puso esa necesaria cuota de incertidumbre a la interrogante sobre quién será el campeón de 1982.

Ridolfi, quien fuera vencedor de la fecha anterior, acometió esta segunda parte de la temporada con otra mentalidad. Ha planificado sus actuaciones de acuerdo a los tiempos de clasificación y a lo que rinda el coche. Tal esquema táctico ha probado ser eficaz, permitiéndole controlar a sus más tenaces adversarios en la lucha por el título: Santiago Bengolea y Alejandro Schmauk, de la escudería Denim.



Juan Carlos Ridolfi celebrando su triunfo. Lo acompaña Santiago Bengolea, quien obtuvo el segundo lugar.

ASEGURANDO DESDE EL COMIENZO

Pese a algunos problemas menores, Ridolfi obtuvo la "pole position" en la grilla de largada, merced a su tiempo de 45 segundos 18 décimas. Esto lo daba la teórica mejor posibilidad de ganar. Además, sólo Santiago Bengolea aparecía comprometiendo su opción, al obtener el segundo lugar en la grilla. Para desgracia de Bengolea y de la escudería, Schmauk no estaba en la pista, ya que había viajado a Las Vegas para presenciar la última fecha del Campeonato de Fórmula Uno.

Con estas condicionantes, la carrera permitía suponer un duelo entre Ridolfi y Bengolea, con la amenazante presencia de Santander y Bacigalupo, quien había obtenido un muy buen tercer lugar en los piques de clasificación.

A la largada se presentaron 13 oches, los que luego de la vuelta de reconocimiento pertinente, iniciaron la competencia tras encenderse la luz verde del semáforo.

En punta salió Ridolfi (Viceroy), seguido por Bengolea (Denim).

En la primera curva se produjo un trompo de tres máquinas, una de las cuales topó con una de sus ruedas traseras la trompa del coche de Kurt Horta (Viceroy). Este alcanzó a dar una vuelta y debió abandonar.

Al completarse los ocho giros de carrera, seguía Ridolfi como líder. Tras suyo, a cinco décimas, marchaba Bengolea. En tercera ubicación venía Santander. Cumplida la vuelta número 25, Ridolfi se afianzaba en la punta, alejándose paulatinamente de Bengolea. Este era acosado por Sergio Santander (Renault).

CON MUCHA TRANQUILIDAD

Las siguientes vueltas continuaron ratificando el trabajo impecable del coche de Ridolfi. El piloto, manteniendo el ritmo de carrera y exhibiendo mucha tranquilidad, terminó con cualquier duda con respecto al ganador de la prueba. De paso, circunscribió la lucha a los puestos restantes, donde Bengolea mantenía su segunda posición, ya perdidas las esperanzas de alcanzar al puntero. Más atrás, Santander giraba en la tercera ubicación. En la cuarta se colocaba Giuseppe Bacigalupo (Schick) y quinto aparecía Carlos Polanco (Renault).

Finalmente, tras 40 giros a la pista N° 1 de Las Vizcachas, el banderrillazo triunfal fue para Juan Carlos Ridolfi, quien puso un tiempo de 30 minutos 25 segundos y diez décimas. En segunda posición llegó Santiago Bengolea y tercero fue Sergio Santander.

La segunda fecha de la Copa Lan Chile fue, en síntesis, una jornada redonda para Ridolfi. Obtuvo la "pole position", punteó durante toda la carrera, ganándola finalmente. Incluso, rebajó su tiempo de clasificación (había sido 45.18) colocando 45.11 en la vuelta número 14.

Sólo faltó un mayor marco de público, que no llegó en buena cantidad pese al bonito día que hubo en Las Vizcachas.

Texto: MIGUEL ANGEL MOYA
Fotos: Verónica Yurisić



Pablo Squella cruza la meta, imponiendo en ese instante un nuevo récord de Chile juvenil y sudamericano. Al mismo tiempo, empata la plusmarca de Chile en categoría adulto de los 400 metros con vallas.

Preselectivo "Juegos Cruz del Sur"

PABLO SQUELLA PUSO LOS RECORDS

El joven atleta de Universidad de Chile derribó las antiguas marcas en los 400 metros planos y 400 vallas. Andrés Pérez, otra figura del torneo, superó antiguo récord en lanzamiento del disco.

Pablo Squella, el atleta de Universidad de Chile, fue una de las figuras cumbres del Torneo preselectivo "Juegos Cruz del Sur", que se efectuó sábado y domingo en el Estadio Nacional.

El popular "cacharro" demostró su buen momento en la jornada sabatina, superando el récord de Chile juvenil para los 400 metros planos. Colocó 46 segundos 7 décimas, quedando a sólo 10 centésimas del récord adulto, ostentado por Felipe Mascaró.

Ratificó su progreso en la segunda etapa del torneo, venciendo el domingo en los 400 metros vallas con 51.3. Esta marca le permitió establecer un nuevo récord de Chile en juvenil y récord sudamericano juvenil, empatando además el récord de Chile en categoría adultos.

Con estos tiempos y dada su juventud, es muy probable que Pablo Squella sea una de nuestras mejores cartas en los Panamericanos de 1987. El atleta de la Universidad de Chile tiene todas las condiciones para obtener alguna medalla en dicha justa.

Los otros hechos espectaculares de la jornada los protagonizaron Carlos Morales, de Universidad de Santiago, quien participando en 400 metros planos varones, superó el récord de Chile categoría infantil, cronometrando 49 segundos cuatro décimas.

El domingo volvió a superar otro récord, esta vez el de 800 metros planos varones. En la primera semifinal colocó 1 minuto 54 segundos cuatro décimas, ocupando el tercer lugar.

Finalmente, el otro récord corrió por cuenta de Andrés Pérez.



Carla Herencia, la figura de los 200 metros planos damas.

Luis Schneider rompe la lanilla, ganando los 200 metros planos varones.

TORNEO PRESELECTIVO "JUEGOS CRUZ DEL SUR" PRUEBAS CON RECORDS

400 metros vallas varones. Final		
1° Pablo Squella	U.Ch.	51.3
2° Alfredo Edwards	S.F.	54.0
3° Rodrigo de la Fuente	Manq.	54.3
Lanzamiento disco varones		
1° Andrés Pérez	U.Ch.	50.22
2° Gert Weil	Manq.	46.20
3° Alejandro Serrano	U.C.	45.28
800 metros planos varones. 1ª semifinal		
1° Luis Ulloa	Temuco	1.53.0
2° Rodrigo Muñoz	A.S.	1.54.0
3° Carlos Morales	USACH	1.54.4

El atleta de la Universidad de Chile, en lanzamiento del disco, envió el implemento a 50 metros 22 centímetros. Derribó el récord anterior de 50 metros siete centímetros, que desde 1959 mantenía Hernán Haddad.

En las otras pruebas designadas por la Federación Atlética para seleccionar a los representantes de Chile en los Juegos Cruz del Sur, no hubo mayores novedades.

En 200 metros damas, Carla Herencia (U.C.) se ubicó en el primer lugar, con 25 segundos 1 décima. Segunda quedó Cecilia Rodríguez (U.C.), con 25.2. Tercera fue Isabel Kurt (U.Ch.), con 25.4

En salto con garrocha, Fernando Hoces buscó los cuatro metros noventa sin conseguirlo. No obstante, triunfó en dicha prueba con 4 metros 70. Segundo quedó Marcelo Cibié, con 4 metros 60.

QUEJA DEL ATLETISMO

De acuerdo a los récords obtenidos en este torneo preselectivo, se espera que los atletas establezcan mejores marcas en los próximos torneos. La idea es llegar en óptimas condiciones a los Juegos Cruz del Sur (noviembre-diciembre en Argentina).

Sin embargo, el atletismo tiene inconvenientes para desarrollar sus labores. La queja la expresa un entrenador.

"El administrador del Estadio, con el pretexto de que se dañaba el césped de la cancha, no permitió que el lanzamiento de la jabalina y del disco se realizaran en la pista central. Esto no puede ser, pues tales implementos no causan tanto daño como él supone. Con medidas así no se favorece el desarrollo del atletismo."

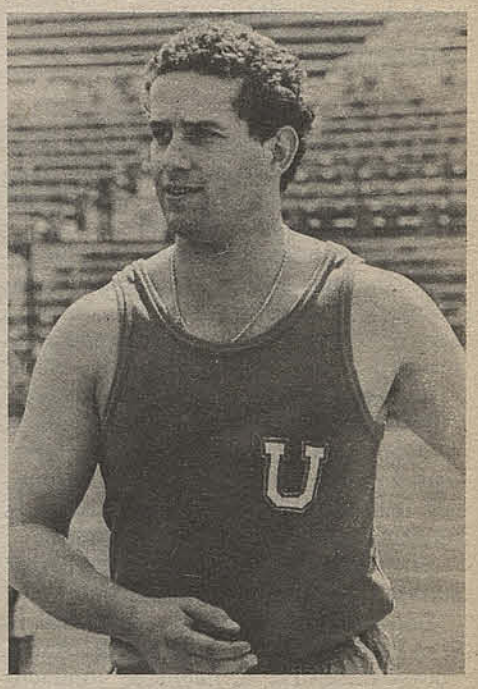

Andrés Pérez, un nuevo récord de Chile en lanzamiento del disco. Echó abajo la antigua marca de Hernán Haddad.

Texto: MIGUEL ANGEL MOYA
Fotos: Joaquín Donoso

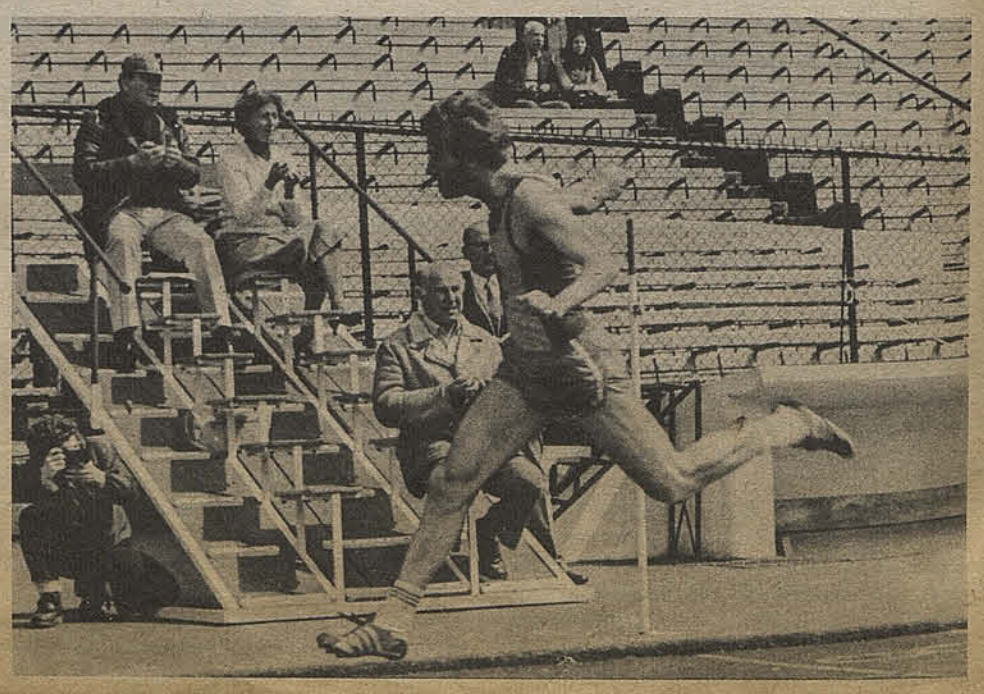

"SALVAVIDAS" PARA 17 CLUBES EN BANCARROTA

En la reunión de Consejo y presidentes, celebrada ayer, la ACF eliminó la cuota mínima de personas que cada club debe llevar a los estadios.
Según los opositores de Abel Alonso, fue nada más que una maniobra electorera.

Tomando muy en cuenta ese viejo adagio que dice "que por el camino se arregla la carga", la directiva del fútbol profesional que preside Abel Alonso, Propuso al Consejo de Delegados y Presidentes una reforma a las bases de la competencia de primera división y de ascenso que pasó "por un tubo", en la sesión del lunes pasado.

Contó con la aprobación de todos y no diremos con el aplauso, porque en buenas cuentas vino a ser el mejor "salvadidas" que se le pedía lanzar nada menos que a 17 clubes que están compitiendo en el torneo.

La moción del directorio fue muy simple. Pidió eliminar el artículo que exigió a los clubes movilizar una cuota mínima de público a los estadios, condenando al descenso automático a los que no lograran.

¿Por qué este suspiro de alivio?

Porque de acuerdo a las cifras controladas por la Central de Fútbol, 5 de los 16 equipos de la división de honor, desaparecerían del mapa y 12 de los 22 competidores del ascenso, también bajarían a tercera división.

Esto significa, en buen romance, que el público todavía no le toma el gusto a las competencias de 1982 y sigue alejado de los estadios, después del sonado fracaso de la Selección chilena en el Mundial de España.

No se le puede negar al Directorio el derecho a buscar soluciones inmediatas a los males que aquejan al fútbol.

Pero tampoco se puede negar que existe una notoria frivolidad para arreglar de acuerdo a las circunstancias un reglamento que se supone estudian y preparan con tiempo, considerando todos los factores inmediatos y previsibles.

Abel Alonso, en la reunión del Consejo de Delegados y Presidente de clubes de la ACF, celebrada el lunes pasado, dio cuenta de la gestión de su directorio. Le tiró también "un salvadidas" a los clubes que están en "la cuerera", eliminando un artículo del reglamento que exigía cuotas mínimas promedio de gente que llevan a los estadios. Algunos opositores dijeron que era una maniobra electorera.

AÑO ANORMAL

Cuando se perfeccionó el reglamento de la competencia 1982, comenzaba un año anormal para el fútbol chileno. La preparación de la Selección, paralizó la actividad de los clubes por medio año. Eso se sabía con absoluta anticipación. Había que presumir con respecto a la Selección, tres posibilidades: que cumpliera decorosamente; que se transformara en la sorpresa del Mundial o que fracasara estrepitosamente.

Las tres posibilidades iban a producir distintos efectos en los clubes en sus gastos, en los jugadores y en el público. Pero eran efectos absolutamente previsibles, para gente que dirige el fútbol y que vive pendiente de su desarrollo.

En consecuencia, tenían los antecedentes a mano para que el reglamento, si se trataba de un reglamento serio, se pudiera aplicar cualquiera que fueran las variantes que podía originar la buena o mala actuación del cuadro nacional en España.

El reglamento, por lo que se ha podido comprobar, sirvió hasta medio campeonato.

El artículo que producía problemas, había fijado una cuota mínima promedio de 4.500 espectadores para los clubes de primera división y de 1.500 personas para segunda división o ascenso. Afectaba solamente a los cuadros provincianos de primera división, por lo tanto ni Colo Colo, Universidad Católica, Universidad de Chile, Audax Italiano y Unión Española, estaban comprometidos.

Al hacer un recuento serio y actual de la gente que movilizan los equipos a las canchas, se llegó a la conclusión que había 5 equipos de primera división muy comprometidos.

Rangers de Talca con un promedio de 4.478 personas; Naval de Talcahuano con 4.084 personas; Santiago Morning de Melipila con 3.440 personas; Magallanes de San Bernardo con 3.854 personas y Palestino de San Miguel con 975 personas, eran hasta el lunes candidatos al descenso, sobre todo el cuadro de la colonia árabe, que no levanta cabeza.

En el ascenso, la cosa no andaba mejor. Colchagua con 1.082 personas de promedio; Coquimbo con 1.093 personas; Green Cross con 1.260 personas; Huachipato con 922 personas; Iberia con 917 personas; Linares con 1.191 personas; Ovalle con 918 personas; San Antonio con 1.345 personas; San Luis con 1.098 personas; Talagante-Ferro con 788 personas y Malleco con 688 personas, son cuadros sin posibilidades de mejorar sus marcas, de modo que la meta de 1.500 personas estaba demasiado lejana.

MANIOBRA ELECTORAL

No faltaron tampoco los mal pensados. Y algunos dirigentes del sector opositor a la directiva de Abel Alonso, dejó en la noche del lunes, escuchar sus voces. Se dijo que fue una medida abiertamente electorera. Que se había eliminado el artículo, porque de ese modo se podía ganar la voluntad y los votos para la futura elección.

Hasta el lunes pasado, aún no estaba despejada la cancha electoral para elegir al nuevo presidente de la ACF por un período de 4 años. Rolando Molina de la Universidad de Chile, es el líder de una corriente. Miguel Nasur de Palestino, es el líder de la otra, que se presume mayoritaria hasta el momento.

Y Abel Alonso mantenía el suspenso, porque no se sabía si su proclamación privada en Lo Encalada, lo motivó para seguir con el timón de la institución.

Pero hay una cosa bien clara. Si la maniobra fue electorera y no arrojara beneficios para Alonso, tampoco los arrojará para Nasur. De modo que no hay que ser muy suspicaz para adivinar que si Alonso no corre en la elección de noviembre, de todas maneras sus simpatías estarán con Rolando Molina. Las suyas y las de los equipos que siempre han estado a su lado.

Ese es el puzzle que quedó pendiente de la última reunión del Consejo de delegados y presidentes.

Hubo otro hecho muy positivo. Antofagasta, el team puntero de la competencia de ascenso, es el único equipo provinciano que supera abiertamente las cifras mínimas. Antofagasta tiene un promedio de 6.289 personas por partido, superando incluso a todos los equipos de primera división, que son encabezados por Cobreloa con 5.713 personas. Si el cuadro de Antofagasta asciende se constituirá de golpe y porrazo, en una de las mejores plazas del fútbol chileno.



Antofagasta, el equipo puntero de la competencia de ascenso, es el cuadro provinciano que mejor asistencia promedio tiene a los estadios. Incluso supera a todos los equipos privincianos de primera división. Si asciende, Antofagasta, será una excelente plaza futbolera. EN LA FOTO una escena del match de Antofagasta con Talagante-Ferro.

Rolando Molina, el dinámico dirigente de la Universidad de Chile y candidato a la presidencia de la Central de Fútbol, hizo su viajecito por la Quinta Región (Valparaíso y sus alrededores), para explicar en forma personal su programa. Conversó con los dirigentes de Everton, Wanderers, San Luis de Quillota y La Calera. EN LA FOTO, aparece con Renzo Arata, presidente del Santiago Wanderers.





CLUB HIPICO DE SANTIAGO S.A. MIERCOLES 29 DE SEPTIEMBRE DE 1982

PRIMERA CARRERA a las 14,30 hrs. - 1.100 m. Ind. 5 al 2 Handicap.

GALLARDO 1ª válida Triple Nº 1

E.Inda S.	5		1. Bastonazo	55	J.Verdugo	18
R.Serrano	Reap.		2. Consuelito	55	D.Salinas	17
O.Silva	Reap.	(Gpo.1)	3. Erizada	55	S.Soto	7
H.Espinoza	Reap.		4. Felipe Andrés	55	N.N.	15
J.Guajardo	2-10h		5. Ralato	55	E.Guzmán	1
A.Abarca	11-11		6. Rikenza	55	J.Berríos	10
A.Carreño	Reap.		7. Secuestro	55	R.Toledo	2
F.Salas	6-14h-9		8. Charlot	54	N.N.	14
E.Castro	5-5		9. Onza Preta	54	N.N.	5
O.Martínez	Reap.	(Gpo.2)	10. Perdigón	54	M.Aranda	8
O.Mora	14-6h		11. Relucido	54	V.Barrera	12
G.Melej	12		12. Rusia	54	V.López	3
J.C.Pichara	7		13. Bravucona	53	G.Valencia	13
C.Zúñiga	Reap.		14. Grand Chanteur	53	P.Castillo	11
V.Romo	8		15. Pieltera	52	J.Muñoz	9
L.Herrera	8-7-7	(Gpo.3)	16. Puro Amor	52	G.Sandoval	16
E.Pinochet	Reap.		17. Representativa	52	J.C.Silva	6
J.Nicoli	Reap.		18. Silent Mouse	52	M.Olguín	4

SEGUNDA CARRERA a las 15,00 hrs. - 1.100 m. Serie "A" Machos 3 años Perd.

GALOPINA 2ª válida Triple Nº 1

F.Hernández	9		1. Ajando	56	G.Silva	7
O.González	18		2. Brindis	56	M.Santos	15
E.Cortéz	—	(Gpo.1)	3. Duque de Alva	56	L.Cornejo	1
E.Beuzenberg	8		4. Exportador	56	P.Cerón	10
J.B.Castro	—		5. Frondoso	56	N.N.	2
E.Inda S.	11-8		6. Henry Young	56	M.Cabrolier	14
L.Severino	—		7. Iconoclasta	56	L.Muñoz	5
A.E.Martínez	8h		8. Jugado	56	O.Escobar	8
D.Alvarez	8-8	(Gpo.2)	9. Nestor	56	A.Muñoz	12
A.Carreño	17h		10. Nothing Else	56	P.Plaza	3
E.Carreño	—		11. Paspartout	56	S.Vásquez	13
A.Bullezú M.	2-6		12. Protesto	56	E.Silva	11
O.Silva	5-2-5	(Gpo.3)	13. Sifón	56	D.Salinas	9
J.Sánchez	9-12-5		14. Sparing	56	J.Herrera	6
A.Bagú	2-7		15. Tesorero	56	J.Pérez	4

TERCERA CARRERA a las 15,30 hrs. - 1.100 m. Serie "B" Machos 3 años Perd.

GUANABARA 3ª válida Triple Nº 1

A.E.Martínez	12h		1. Antártico	56	J.Barraza	7
J.C.Pichara	11-18h		2. Condal	56	G.Valencia	15
J.Sánchez	11-13	(Gpo.1)	3. Cubilete	56	H.Reyes	1
H.Espinoza	9		4. Emporio	56	N.N.	10
A.Abarca	—		5. Foco	56	J.Gutiérrez	2
A.Carreño	4		6. Force	56	S.Vásquez	14
F.Hernández	6-2		7. Jaguar	56	O.Escobar	5
J.Inda	5-10		8. Jeune	56	J.C.Silva	8
O.Silva	11h-15h	(Gpo.2)	9. Mano Santa	56	L.Muñoz	12
O.González	8-14h		10. Morocho	56	J.Santos	3
E.Beuzenberg	6		11. My Last Dream	56	P.Cerón	13
E.Inda S.	13		12. Recorder	56	M.Cabrolier	11
W.Robles	5-2		13. Santurrón	56	N.N.	9
A.González	7-13	(Gpo.3)	14. Signal	56	M.Santos	16
M.A.Velarde B.	3-3		15. Tebeso	56	P.Muñoz	6
D.Bernal	—		16. Virtual	56	N.Urrutia	4

CUARTA CARRERA a las 16,00 hrs. - 1.500 m. Ind. 15 e Infs. Handicap.

GUANTES DE ORO (1ª válida 5 y 6)

O.González	2-1-10		1. Zouzou	56	J.Santos	17
G.Melej	3-10		2. Tabaco	55	G.Sandoval	7
E.Inda	4-7h	(Gpo.1)	3. Armavir	54	R.Jacquez	15
J.Cavieres	Reap.		4. Banacek	52	J.Díaz	1
P.Baeza	7		5. Bour Gifón	52	N.N.	10
S.Becar	9		6. Cantinero	52	D.Salinas	2
J.Sánchez	7-rodó-6		7. Maneador	52	C.Leighton	14
E.Cortez	10-7-8	(Gpo.2)	8. Checho	51	F.Díaz	5
C.Zúñiga	1		9. Monito	51	P.Castillo	8
T.Jacial	5-4-5		10. Trompetista	51	M.Santos	12
D.Bernal	5-6-1		11. Efraín	50	L.Toro	3
O.Martínez	Reap.		12. Rabiosa	50	M.Aranda	13
J.Melero	12-13		13. Real Heroína	50	H.Olivares	11
C.García	Reap.	(Gpo.3)	14. Doblegado	49	O.P.Castillo	9
L.Urbina	Reap.		15. Parachoque	49	M.Olguín	16
E.Pinochet	12		16. Rimplanto	48	J.C.Silva	6
S.Salah	12		17. Babrica	48	N.N.	4

QUINTA CARRERA a las 16,30 hrs. - 1.100 m. Serie "B" Condicional

GARUA. (2ª válida 5 y 6, Enganche)

A.Bullezú M.	5-3-3		1. Alcoba	53	E.Silva	18
G.Silva	12-9		2. Arepita	53	F.Díaz	17
M.A.Velarde B.	11	(Gpo.1)	3. Colombina	53	L.Ramos	7
P.Polanco	6-15		4. Copiosa	53	O.Muñoz	15
R.Plombo	11		5. Corsa	53	J.F.González	1
A.Carreño	5-9		6. Espiritualista	53	P.Plaza	10
L.Severino	10		7. Festividad	53	S.Zúñiga	2
P.Inda C.	2-5		8. Fosse	53	G.Lizama	14
D.Torres	4-5-8	(Gpo.2)	9. Gaviotera	53	J.Orellana	5
D.Zapata	—		10. Gran Vía	53	E.Guzmán	8
P.Medina	5-12		11. Machakoa	53	J.Barraza	12
C.García	4		12. Metropoly	53	N.Vargas	3
R.Allen	10		13. Pintarosa	53	N.N.	13
C.Bagú	10		14. Pintona	53	L.Menghini	11
A.Bagú	7h-10	(Gpo.3)	15. Quillecana	53	J.Verdugo	9
J.C.Pichara	—		16. Regla	53	J.C.Silva	16
E.Cortez	6h-9h		17. Super Baby	53	C.Donoso	6
W.Robles	—		18. Tía Uca	53	N.N.	4

SEXTA CARRERA a las 17,00 hrs. - 1.600 m. Ind. 40 e Infs. Handicap.

GALARDON

J.Cavieres	1		1. Estoque	56	S.Vásquez	7
A.Zamorano	3	(Gpo.1)	2. Carolino	55	O.Escobar	1
P.Medina	4		3. Fortrel	54	P.Ceron	2
M.Segura	2-4		4. Montes de Oca	54	C.Leighton	5
O.Silva	2	(Gpo.2)	5. Metapio	53	E.Silva	8
E.Cortez	1		6. Granit D'Or	50	J.Díaz	3
A.Breque	1		7. Malleco	48	R.Pérez	6
L.Espinoza	3-3	(Gpo.3)	8. Torrentino	48	P.Castillo	4

SEPTIMA CARRERA a las 17,30 hrs. - 1.500 m. Ind. 20 al 15. Handicap.

GENTILICIO. (3ª válida 5 y 6, Enganche)

O.González	Reap.		1. Palenciano	55	F.Díaz	7
A.Bagú	14		2. Xenón	55	E.Silva	15
E.Zijl	6-1-10	(Gpo.1)	3. Brunilido	54	O.Escobar	1
J.Sánchez	14-5-11		4. Coverlinda	54	C.Leighton	10
P.Bagú	Reap.		5. Foch	54	E.Guzmán	2
A.Bullezú M.	8-4		6. Houplin	54	L.Toro	14
L.Alvarez	6-8-12		7. Brillante	52	P.Castillo	5
E.Carreño	2-9-10	(Gpo.2)	8. Bronzino	52	J.Herrera	8
P.Bagú	Reap.		9. Coco Legrand	52	M.Santos	12
E.Beuzenberg	13-5		10. Narcotizada	52	P.Ceron	3
A.Carreño	11		11. Teleco	52	N.N.	13
F.Jacial	3-6-8		12. Yumbo	52	J.Berríos	11
R.Lorca	Reap.	(Gpo.3)	13. Naublin	51	N.N.	9
P.Medina	6-9		14. Huri	50	E.Suárez	16
W.Robles	2-7		15. Poquita Ropa	50	N.N.	6
J.Cavieres	3		16. Vertiente	50	J.Díaz	4

OCTAVA CARRERA a las 18,00 hrs. - 1.500 m. Condicional Hembras 3 años No ganadoras.

GABY

A.González	9-11		1. Azada	53	J.Santos	7
A.Martínez	4-11h-4		2. Bramantina	53	L.Toro	15
M.A.Velarde B.	12h	(Gpo.1)	3. Cantallcia	53	L.Ramos	1
B.Vidal	4-12-6		4. Contreras	53	J.C.Silva	10
J.C.Pichara	6-13h-12		5. Finlandesa	53	J.Muñoz	2
J.Cavieres A.	4-2		6. Honey Kiss	53	S.Vásquez	14
V.Romo	8		7. Mascarella	53	G.Sandoval	5
J.Melero	10-13	(Gpo.2)	8. Miss Creuza	53	J.Barraza	8
M.Baeza G.	5-7		9. Naveganta	53	J.Díaz	12
A.Breque	2h-13h		10. Oropeza	53	R.Pérez	3
O.Silva	7h-3		11. Payanca	53	G.Lizama	13
O.González	8h-3		12. Peeky	53	F.Díaz	11
P.Baeza	3-5	(Gpo.3)	13. Plolina	53	P.Cerón	9
H.Miranda	3-3		14. Prora	53	J.Turrieta	6
V.Romo	5-9		15. Rima	53	E.Silva	4

NOVENA CARRERA a las 18,30 hrs. - 1.200 m. Carrera Especial

QUILCHE. (Cuarta del 5 y 6 - Rescate)

L.Herrera	4h-5h		1. Barbon	61	J.Pérez	7
J.Sánchez	1h-10h-10		2. Petronilo	59	J.Herrera	15
E. Fuentes	12h-14	(Gpo.1)	3. Bucéfalo	57	E.Guzmán	1
J.Cavieres A.	9h-2		4. Kunta Kinte	56	A.González	10
L.Alvarez	3-1		5. Mozo Guapo	55	G.Barrera	2
L.Espinoza	12-11		6. Chaparano	54	M.Alvarez	14
B.Vidal	2-1-6		7. Un As	54	E.Silva	5
G.Avila	2h-5	(Gpo.2)	8. Artal	53	O.Pérez	8
J.Inda M.	3-12		9. Caminero	53	S.Vásquez	12
A.Bullezú M.	11		10. Sencillo	53	J.Barraza	3
A.Bagú	10-16		11. Charlestón	50	S.Zúñiga	13
A.Breque	5-4h		12. Dakar	50	R.Pérez	11
T.Jacial	11	(Gpo.3)	13. Santoral	50	J.Berríos	9
J.C.Pichara	12-16h		14. Panash	49	J.Muñoz	6
J.Cavieres	7-7		15. Bonete	48	J.Díaz	4

DECIMA CARRERA a las 19,00 hrs. - 1.100 m. Handicap. Ind. 23 al 16

GITANILLA (Quinta válida del 5 y 6)

D.Bernal	1-2-4		1. Deferente	56	P.Cerón	18
E.Castro	Reap.		2. Diverso	56	M.Vergara	17
J.Sánchez	8	(Gpo.1)	3. Ruco	56	N.N.	7
H.Miranda	12-7		4. Merry Pimpa	54	N.N.	15
A.Bullezú M.	Reap.		5. Pensativo	54	O.Escobar	1
J.Zúñiga	Reap.		6. Queen Rose	54	R.Pérez	10
C.Bagú	7-1-12		7. Ashdod	52	J.Muñoz	2
L.Severino	13-4-9		8. Baleada	52	J.Orellana	14
E.Leiva	5-10	(Gpo.2)	9. Bolerita	52	M.Olguín	5
O.Silva	Reap.		10. Lunaria	52	N.N.	8
J.Sánchez	8		11. Avalado	51	L.Cornejo	12
A.Bullezú M.	8-10h		12. Sentimiento	51	L.Toro	3
A.Bullezú M.	2-1-5		13. Staff	51	J.Berríos	13
M.Baeza G.	4-2		14. Cartillera	50	F.Díaz	11
E.Cortez	1-2-4	(Gpo.3)	15. Guarachera	50	P.Plaza	9
J.Sánchez	5		16. Me Olvide	50	J.Herrera	16
E.Zijl	7-11		17. Oleaje	50	C.Donoso	6
P.Baeza	9-12		18. Redondela	49	M.Santos	4

UNDECIMA CARRERA a las 19,30 hrs. - 1.100 m. Condicional. Serie "A" hembras 3 años no ganadoras

GALEMO (6ª del 5 y 6)

W.Robles	—		1. Acocada	53	N.N.	18
M.A.Velarde B.	9		2. Aloha	53	G.Pezoa	17
A.Zamorano	3	(Gpo.1)	3. Aura Pura	53	M.Santos	7
A.Bullezú M.	—		4. Best Girl	53	J.Barraza	15
E.Fuentes	—		5. Censura	53	S.Zúñiga	1
R.Allen	3-5-8		6. Contactora	53	M.Vargas	10
J.Sánchez	8-4-8		7. Copita	53	N.N.	2
J.C.Pichara	6-6-2		8. Estética	53	G.Valencia	14
R.Jaque	9-11-4	(Gpo.2)	9. Explayada	53	N.N.	5
V.Romo	11-13		10. Franpro	53	W.López	8
C.García	5-7		11. Leña Gruesa	53	N.N.	12
S.Becar	7		12. Macerina	53	D.Salinas	3
D.Zapata	4-4		13. No me Diga	53	J.Muñoz	13
O.González	13		14. Paysandu	53	J.Santos	11
J.Inda	8h	(Gpo.3)	15. Postal	53	J.C.Silva	9
H.Espinoza	8-2-5		16. Real Valor	53	N.N.	16
J.Nicoli	2		17. Silent Argo	53	J.Turrieta	6
G.Silva	9h		18. Stressa	53	N.N.	4

DUODECIMA CARRERA a las 20,00 hrs. - 1.100 m. Ind. 16 al 12 . Handicap.

GRAN VINO. (1ª Triple Nº 2) (Trifecta Exacta)

O.González	1-11-14		1. Bobita	55	J.Santos	18
E.Cortez	Reap.		2. Relativa	55	P.Plaza	17
D.Contreras	8	(Gpo.1)	3. Carrascal	54	P.Castillo	7
L.Espinoza	11-8		4. Don Diego	54	S.Zúñiga	15
P.Polanco	1-6		5. Enoteca	54	L.Muñoz	1
J.Cavieres A.	Reap.		6. Jesulta	54	S.Vásquez	10
A.Quiroz	11-2h		7. La Santita	54	N.N.	2
N.Hadwa	Reap.		8. Tejano	54	N.N.	14
E.Inda S.	2-3-7	(Gpo.2)	9. Cumbala	53	J.Verdugo	5
A.López	3-2-4		10. Estaba	53	C.Leighton	8
L.Severino	4-3-2-		11. Halibut	52	N.N.	12
E.Inda. S.	6-12		12. Kong	53	S.Suárez	3
J.Sánchez	7-6		13. Monte Claro	53	N.N.	13
E.Vidal	1-8		14. Carrascosa	52	D.Salinas	11
L.Díaz	10	(Gpo.3)	15. Duvan	52	N.N.	9
P.Bagú	12-2		16. Lourdes	52	M.Santos	16
F.Hernández	Reap.		17. Manda Rubia	52	J.Navarrete	6
J.C.Pichara	Reap.		18. Changuita	51	L.Menghini	4

Corral: 10 con 11

DECIMOTERCERA CARRERA a las 20,30 hrs. - 1.400 m. Ind. 38 al 12. Handicap.

GATOPARDO. (2ª triple Nº 2, Enganche)

J.Sánchez	8		1. Galiano	61	N.N.	7
T.Jacial	Reap.		2. Rey Vital	60	J.Pérez	1
G.Melej	12-7h-8h	(Gpo.1)	3. Priki	57	L.Ramos	10
A.Padovani	Reap.		4. Comino	54	J.Santos	2
A.Bullezú	Reap.		5. New Port	54	J.Berríos	5
J.Cavieres A.	3-2		6. Criterium	53	S.Vásquez	8
P.Bagú	Reap.	(Gpo.2)	7. Pelícano	53	M.Santos	12
W.Robles	10-9-12		8. Cantinflas	52	N.N.	3
A.Breque	Reap.		9. Rancherito	52	R.Pérez	13
A.Carreño	6		10. Papabile	50	F.Díaz	11
O.Silva	7		11. Polemista	50	P.Muñoz	9
E.Inda S.	7-7	(Gpo.3)	12. Lo siento	49	S.Suárez	6
J.Cavieres A.	9		13. Vittorina	48	J.Díaz	4

DECIMOCUARTA CARRERA a las 21,00 hrs. - 1.100 m. 11 al 6. Handicap.

GEYSER. (3ª triple Nº 2. Enganche)

E. Vidal	Reap.		1. Camaro	55	D.Salinas	17
A.López	1-9		2. El César	55	C.Leighton	7
C.Zúñiga	13-13		3. Parrillada	55	P.Castillo	15
P.Medina	3-2-2		4. Ritornello	55	P.Cerón	1
J.Nicoli	6-4		5. Satchmo	55	G.Valencia	10
J.Bernal	13		6. Line Man	54	N.N.	2
R.Serrano	10		7. Naşperpe	54	J.C.Silva	14
J.Melero	10-5		8. Yaiti	54	J.Barraza	5
R.Lorca	3		9. Don Mino	53	J.Díaz	8
B.Vidal	7		10. Kelafo	53	G.Sandoval	12
A.Bullezú	9		11. Néctar	53	E.Silva	3
E.Fuentes	1		12. Melle Katrine (Imp.)	52	L.Muñoz	13
E.Castro	6-8-10		13. Culminada	51	N.N.	11
J.Inda M.	10-9		14. Quechereguas	51	D.Vásquez	9
F.Hernández	7h-9		15. Doctora Chiripa	50	J.Navarrete	16
J.Nicoli	6		16. Gallo Fosco	50	N.N.	6
E.Inda	10-9		17. Tipay	50	M.Cabrolier	4

DECIMOQUINTA CARRERA a las 21,30 hrs. - 1.100 m. Ind. 39 al 24. Handicap.

GOLDEN RAY

V.Contreras	Reap.		1. Hikaru	61	N.N	7
L.Espinoza	15		2. Kedive	59	V.Barrera	15
R.Serrano	14-13h-13		3. Rumano	59	N.Urrutia	1
A.Bullezú	9		4. Arbitraje	58	E.Silva	10
C.Muñoz	Reap.		5. Mocita Picara	56	D.Salinas	2
A.Carreño	4-4-1		6. Entredicho	54	F.Díaz	14
J.Inda	1-8		7. Oro y Cielo	54	J.Díaz	5
F.Hernández	Reap.		8. Fairfax	53	J.Navarrete	8
A.Carreño	2-4		9. Bail	52	J.Herrera	12
A.Carreño	7-1-4		10. Don Moise	51	O.P.Castillo	3
D.Bernal	6		11. Taman	51	L.Toro	13
L.Herrera	13-8		12. Black Bird	49	N.N	11
J.Sánchez	12-6-6-		13. Curaca	48	H.Reyes	9
A.Abarca	Reap.		14. Faro	48	N.N	16
O.Silva	Reap.		15. Pantanillo	48	J.C.Silva	6
A.Breque	1		16. Varig	48	R.Pérez	4

LA BRUJULA DE ESTADIO

1ª Carrera: Silent Mouse y Ralto.
2ª Carrera: Paspartout y Protesto.
3ª Carrera: Force y Jeune.
4ª Carrera: Zou Zou y Banacek
5ª Carrera: Alcoba y Fosse.
6ª Carrera: Malleco y Estoque.
7ª Carrera: Xenón y Palenciano.
8ª Carrera: Honey Kiss y Payanca.
9ª Carrera: Dakar y Un As.
10ª Carrera: Lunaria y Queen Rose.
11ª Carrera: Aura Pura y No Me Diga.
12ª Carrera: Jesuita y Lourdes.
13ª Carrera: Rancherito y Criterium.
14ª Carrera: Melle Katrine y Don Mino.
15ª Carrera: Varig y Oro y Cielo.



Fernando Díaz: gran opción con Palenciano y Peeky.

APRONTES

Pista de Arena
1.860 metros
SOLASTRAL, C. Leighton en 2.07
SPOT, R. Pérez en 2.04.2/5
PILON, J. Berríos en 2.05.3/5
PAPA RICA, L. Muñoz en 2.07.4/5, al carrerón
SOLARIEGO, J. Pérez en 2.08.3/5, al carrerón
NAPINTA, J. Pérez en 2.07.3/5
SAINT MESME, S. Vásquez en 2.02.2/5

1.400 metros
OSUNA, P. Díaz en 1.31.1/5
CHEMO, E. Silva en 1.31.4/5
FEELING, E. Silva en 1.35.2/5, últimos 200 12.2/5
MAXBOR, J. Díaz en 1.30.2/5
SILENCIO, G. Barrera en 1.29.1/5

1.200 metros
FIJI, S. Guzmán en 1.20
MOTIVADA, R. Pérez en 1.18
SNOB CAR, L. Muñoz en 1.21.3/5
SURESTE, J. Barraza en 1.18.1/5

1.000 metros
PRESNA, F. Díaz en 1.04.2/5
POBLADORA, J. Barraza en 1.04.3/5

800 metros
malleco, R. Pérez en 48.4/5
RANCHERITO, G. Barrera en 49
PLASTICO, L. Muñoz en 49.3/5

700 metros
NEW PORT, J. Berríos en 43
CAROLINO, O. Escobar en 43

600 metros
BUCEFALO, L. Cifuentes en 37.2/5
SACUDIDA, L. Cifuentes en 37
PENSATIVO, O. Escobar en 36.3/5
NECTAR, R. Silva en 37
MELLE KATRINE, L. Muñoz en 36.1/5
LANZADO, G. Barrera en 37
FORCE, F. Díaz en 37.1/5
ALFIL, J. Barraza en 37
SALSEDA, G. Barrera en 36.2/5

FABBIANI:

EL "GOL" DE LA SEMANA

Su espectacular victoria lo ubicó como el mejor de los potrillos areneros.

En el Club Hípico "Temptation" acabó con el protocolo y se llevó los pesos en el Clásico "Cuerpo Diplomático".

Fabbiani, un apellido ligado al fútbol entró fuerte también en la hípica.

Fabbiani, un crack en ciernes que el sábado, en el Hipódromo Chile, se consagró al ganar el clásico "Gran Criterium", antesala de uno de los más importantes clásicos de la cartelera nacional: el "Gran Premio Sociedad de Criadores", estelar donde reaparecerá el nieto de Proposal.

El hijo de Saint Ange II y Figurará, desde los comienzos impresionó como un ejemplar de condiciones, algunos técnicos incluso lo sindicaron sin temor como uno de los mejores.

Lo cierto es que se cumplieron los vaticinios ahora, en el umbral de los grandes clásicos.

Siete veces ha corrido el defensor del "Curiche", en tres de ellas consiguió victorias, una vez asomó segundo y en otra tercero. Un cuarto y un fuera de tabla completan su curriculum.

—La campaña debió ser mejor, con más triunfos. El potrillo tiene su genio se "taima" y no quiere correr. Señaló el preparador del mulato, Julio Castro Ruiz, a la hora de las premiaciones.

El pingo entonces tiene el "temperamento de las estrellas".

UN JINETE AGRADECIDO

—Muchas gracias don Julio y perdone que la haya insistido tanto, pero sabía que lo dejaría bien puesto.

Las palabras pertenecen a Sergio Azócar, jinete de Fabbiani, mientras abrazaba a Julio Castro Ruiz.

El látigo consiguió el compromiso de monta dos semanas antes del "Gran Criterium" luego que Claudio Leighton, jockey oficial del mulato, desistiera de conducirlo. (Este aún no se convence del error que tuvo al preferir a New Hope, quinta en la prueba.)

Azócar al conversar con ESTADIO declaró que se sintió ganador en los 700 finales.

—Los favoritos venían agotados y el mío recién comenzaba a correr.

AL FIN, MOVEDIZO

Movedizo, un hijo del padrillo nacional El Tirón y Star Melody, logró por fin una victoria concluyente en la arena palmeña.

El pensionista de Teófilo Jacial no había podido concretar en la pista insinuaciones de su campaña como "tres años": escolta de Saint Mesme en "El Ensayo" y tercero de Marímbula y Seminola en "El Derby".

La cita fue en el clásico handicap "Lajeña", donde superó por 3 3/4 cuerpos a Puerto Porvenir y al favorito Felino que entró tercéro. La marca para el trazado de 1.900 metros fue de las buenas. 2.01 mejor incluso que la impuesta por Fabbiani en el "Gran Criterium"

TEMPTATION LE GANO A LA DIPLOMACIA

Los sorprendió a todos, incluso a muchos de sus seguidores que en atención a la pista y rivales no le dieron mayor opción. Por eso el dividendo $ 28.90 por uno.

La hija de Clever y Sapeca —criada en el haras "Los Nogales"— ha respondido ahora, a los "cinco años", a la confianza de su entrenador Delfín Bernal.

Primera ganancia de Temptation en el año, su primer clásico: el premio "Cuerpo Diplomático". Justo donde había que respetar prioridades y protocolo. La mulata mandó "al diablo" el ceremonial —malas eran sus últimas actuaciones— y se llevó la victoria, los premios y la plata de las apuestas.



El grabado muestra la partida del clásico "Lajeña", símbolo de nuestro comienzo en el "deporte de los Reyes", la hípica.

VITRINA

Jaime Díaz

"ME GUSTA QUE ME DIGAN HUEVITO"



El popular "huevito" Díaz de cara al mañana y con la esperanza de ganar "El Ensayo" con Músico Brok.

Humilde al extremo, parece no reparar en que hoy está encumbrado como uno de los mejores látigos nacionales.

Simple y vital como el apodo que le "pintaron" en sus tiempos de estudiantes: "huevito", Jaime "huevito" Díaz.

—Me gusta que me llamen así. La palabra está cargada de cariño, creo yo.

Sencillo, el moreno jinete es de aquellos que prefiere la micro cuando puede tomar un taxi. Cerca ya de los 24 años, su cara todo lo desmiente. ¿Quién puede hacerlo casado y con un hijo?

Cuatro temporadas como profesional, 180 triunfos. Pudieron ser más a no mediar una suspensión impuesta por los comisarios en sus comienzos: "...éste chico no puede ser jinete, le falta", sentenciaron los jueces.

—No me gusta hablar de ello. Alguien puede sentirse. Me sirvió bastante como experiencia, además me motivó para trabajar con más empeño.

El consejo para los iniciados en la hípica viene de los hechos, pero también de sus palabras.

—Sólo se puede surgir con voluntad y constancia.

Jaime Díaz, hípico desde la infancia gracias a un abuelo que lo trajo a ver uno de los clásicos importantes de nuestro calendario: "El Ensayo".

Su actual campaña es la mejor, muchos clásicos y especiales desbordaron su agenda. Pero faltan los estelares, los millonarios.

—Dios quiera que pueda ganarme el "Nacional Ricardo Lyon" y también "El Ensayo". Es lo único que deseo.

Posibilidades tiene sin dudas, Músico Brok —su monta para aquellas pruebas— es uno de los mejores potrillos.

—Creo que a éste nadie lo agana.

Formado en la escuela Guillermo Urquidi, cosecha hoy el fruto de su porfía. Victorias y más victorias no consiguen envanecerlo. Insiste.

—No se preocupe, ponga eso de que me llaman "huevito" y a mí me gusta...

Sólo destacados

EL PULSO DE LA JORNADA

• **Juan Amestelly** resultó el jinete más ganador de la reunión turfística en el Hipódromo Chile. El llamado "León de La Palma" consiguió tres victorias con Condoriaco, Guantánamo y Yacaré, además dos segundos y un tercer lugar.

Siguió al anterior en rendimiento **Juan Turrieta** con una celebrada doblona en las pruebas de clausura: Tío Toyo y Tabari le dieron los puntos.

• **Carlos Urbina** y **Julio Castro Ruiz,** por su parte, fueron los principales actores entre los preparadores.

El primero alcanzó dos triunfos con sus pupilos Minutero y Freeport. El "mariscal", en tanto, logró doblona con Fabbiani en el clásico y con Tabari en la prueba de cierre.

• Sólo **Kamen,** padrillo argentino, logró victorias plurales a través de dos de sus hijos: Tiene Tiempo y Espolín. Kamen presta servicios en el haras "Santa Olga" de Eugenio Zegers.

CLUB HIPICO

Los hermanaos **Manuel** y **José Santos,** más el líder **Sergio Vásquez** se convirtieron en las figuras del domingo con dos victorias cada uno.

Manuel llevó a la victoria a Gourmet y Binga. Su hermano mayor, a Half Twin y Mochito. Vásquez, por su parte, lo hizo con el potrillo Versado y con Bonete.



Provechoso fue para José Santos el domingo hípico. El "novio de América" logró doblona con Half Twin y Mochito.

LA HIPICA ENTRA EN CARRERA

La hípica, se incorpora a "Estadio" desde esta semana. Lo hacemos por dos razones: hay mucha gente que gusta del espectáculo del turf; nuestra decisión de "agrandarnos" estaba encuadrada en la incorporación de nuevas actividades, entre las cuales la hípica tiene un carácter preferente.

Cada clásico tendrá su espacio asegurado; cada carrera importante tendrá el comentario, el grabado que le corresponden de acuerdo a su jerarquía. La hípica hace vibrar; no sólo se trata de un juego, donde el apostador "empuja" al triunfo por un determinado sport; también hace vibrar y tiene entretelones que los lectores de "Estadio" podrán apreciar número a número.

"Estadio" no está ausente al acontecimiento popular que semana a semana colma los hipódromos. Desde ahora, caballos, jinetes, preparadores, propietarios y gente adherida al "deporte de los reyes" tendrán en nuestras páginas la importancia que merecen.



Al fútbol se le escapa la belleza aun en los partidos menos trascendentes. Aquí entre Julio Ramírez y Villegas rinden culto a la acrobacia, sin la pelota de testigo...





El gol de Santiago Morning ya es una realidad y en la banca lo gritan como se debe con el "Chita" Cruz a la cabeza. En el club de Melipilla no hay dinero pero sí mucho fervor.

La "U" perdió con un penal discutido y Fernando Riera soltó su amargura. El niño —inocente y sorprendido— comprueba que la pasión y la rabia van de la mano.

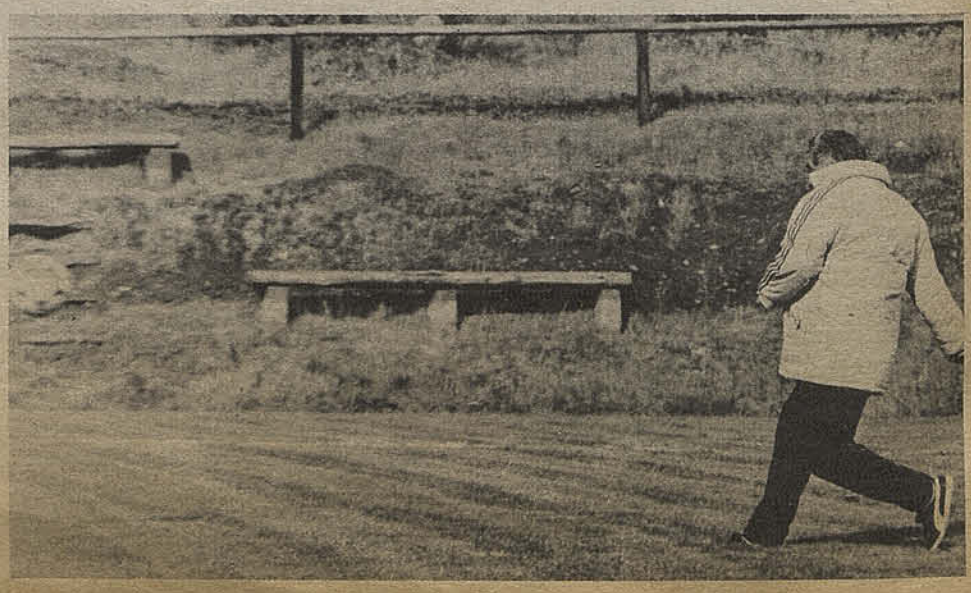

A Santibáñez le reprochan constantemente que no jugó al fútbol pero el técnico algo sabe. Por lo menos a Leyes le lanzó tres penales en San Carlos de Apoquindo y acertó en dos...

estadio

Martes 28 de Septiembre de 1982
Edición Nº 2042

Semanario Deportivo, Fundado el 12 de Septiembre de 1941 por don Alejandro Jaramillo N.

HENDRICK KARICH JACOMET
Director

SERGIO RAMIREZ BANDA
Sub-Director

IGOR OCHOA BENITEZ
Secretario de Redacción

ALEJANDRO ROMAN MUNOZ
Director de Arte

CARLOS FENERO VENEGAS
Editor Fotográfico

REDACTORES
Eduardo Bruna, Alberto Gamboa, Renato González, José A. Prieto, Sergio Díaz, Miguel Angel Moya, Carlos Ramírez.

FOTOGRAFIAS
Juan. C. Fernández, Joaquín Donoso, Jaime Meneses, Verónica Yurisić, Iván Lepe.

SERVICIOS INFORMATIVOS
Agencia EFE, Europa Press

DEPARTAMENTO DE PUBLICIDAD Y CIRCULACION
Merced 268, Piso, 3, Depto. 8
Santiago-Chile

"ESTADIO', Semanario Deportivo Editado en Chile por SOCIEDAD EMPRESA EDITORA NETWORK LTDA., Merced 268, Piso 3, Depto. 8, Santiago, Chile. HENDRICK KARICH JACOMET, Administrador y Representante Legal, Marca Registrada. Todos los Derechos Reservados. Prohibida la Reproducción Parcial o Total de su Contenido, sin la Previa Autorización del Editor. Revista de Circulación Semanal Distribuida en Chile por Editorial Antártica S.A. Impresa en el Departamento Impresos de la Editorial Antártica S.A., la que sólo actúa como Impresóra. Recargo por flete, 1ª, 2ª y 12ª Región $ 2.

Su verdadera personalidad

McENROE: UN DISCOLO QUE SE ENTERNECE

- Propicia becas para estudiantes en su escuela.
- Su padre lo define: "le dimos la mejor educación; los periodistas se equivocan con él".

Llueve sobre Nueva York. Los rascacielos hacen golpear el agua sobre la mole de cemento mientras miles de neoyorquinos quieren escapar del aguacero. Con esos impermeables desechables que tiran a la basura una vez llegados al hogar, los amantes del tenis se dan tiempo para hablar del tema. En esas confiterías donde las hamburguesas se mezclan con la bebida favorita, que no es propiamente alcohólica.

Un afiebrado "hincha" de John McEnroe enciende la charla. Hasta se parece al personalista jugador, en su físico y en sus ademanes.

—¡Por qué critican al mejor tenista norteamericano. Si ha gando Connors el torneo de Flushing Meadows es porque "Jimbo" atraviesa por una año excepcional, pero no es mejor que mi ídolo! McEnroe llegó a las semifinales pero tiene que pelear con todos: con el rival de turno, los periodistas, el ambiente que tiene una idea distinta al verdadero McEnroe. Si nadie lo conoce en su intimidad; nadie sabe, salvo sus familiares y amigos cercanos, que John tiene un alma de niño; que sus actitudes temperamentales pueden deberse al carácter explosivo pero nunca a mala educación.

Tan cierta es la afirmación del "hincha" que repetimos el concepto que su padre tiene de John McEnroe refiriéndose a los demás: **—Los periodistas deportivos tienen muy poco de psicólogos. ¿Cómo pueden saber ellos de la manera que yo he criado, formado a mis hijos?: no tienen la menor idea; escriben lo que les conviene. Sin que quiera aparecer como el mejor padre del mundo, estamos muy orgullosos de nuestros hijos; que John como sus hermanos han sido criados con un sentido de responsabilidad. Siempre debieron llegar a tiempo a casa; siempre nos preocupamos de su colegio y tareas. Además a John se le impuso más disciplina por ser el mayor.**

GESTOS DE McENROE

Destruyendo mitos; desbaratando argumentos falsos en la personalidad de John McEnroe analizaremos gestos que lo diferencian de la impresión general:

Invitó cientos de estudiantes junto a sus padres para la primera ronda del ex torneo de Forest Hills. No quedó ahí. Todo el dinero recaudado en una comida, luego en una recepción ofrecida por el campeón fueron destinadas, íntegramente, a becas de estudio que McEnroe entrega a los alumnos de menos recursos de su ex escuela. Para conseguir estas becas no interesa en lo absoluto que el niño sepa o no jugar tenis. La debilidad de este "niño terrible" del tenis son los niños y en el momento de las preguntas y respuestas las contesta todas; sin excepción, aún las más embarazosas. Ahí va una: ¿Es difícil entender al "umpire" que hablaba con acento británico?:

—Tú ya deberías saber que siempre tengo problemas para entender a los jueces.

Otra: ¿Guillermo Vilas con su compatriota José Luis Clerc debieron haber jugado en Wimbledon pese al problema de Las Malvinas?



Gesto típico de McEnroe: reclamando contra un "umpire".

Responde McEnroe: **Pienso que Wimbledon debió jugarse en las Malvinas este año.** Respuesta acorde con el pensamiento íntimo de McEnroe. Llamado por tremenda interrogante, respondió de inmediato con una respuesta insólita pero veraz, auténtica.

Según el doctor Robin Lester, director del colegio al cual asistió McEnroe, éste se encuentra mucho más feliz rodeado de niños que de adultos, ya que éstos buscan su amistad con algún interés. Los niños son más francos, directos, llanos, como le gusta al temperamental tenista. ¿Me das tu autógrafo?; ¿me das tu cintillo?; ¿me das tu raqueta? Este tipo de comunicación le gusta a McEnroe.

Gestos de un campeón; gestos que desmienten su temperamento agresivo, que sólo usa en el court cuando tiene que "soltarse" para rendir mejor. Fuera de la cancha no es un "niño terrible". Es un alma generosa, que tiene relación con la excelente educación que le dieron sus padres.

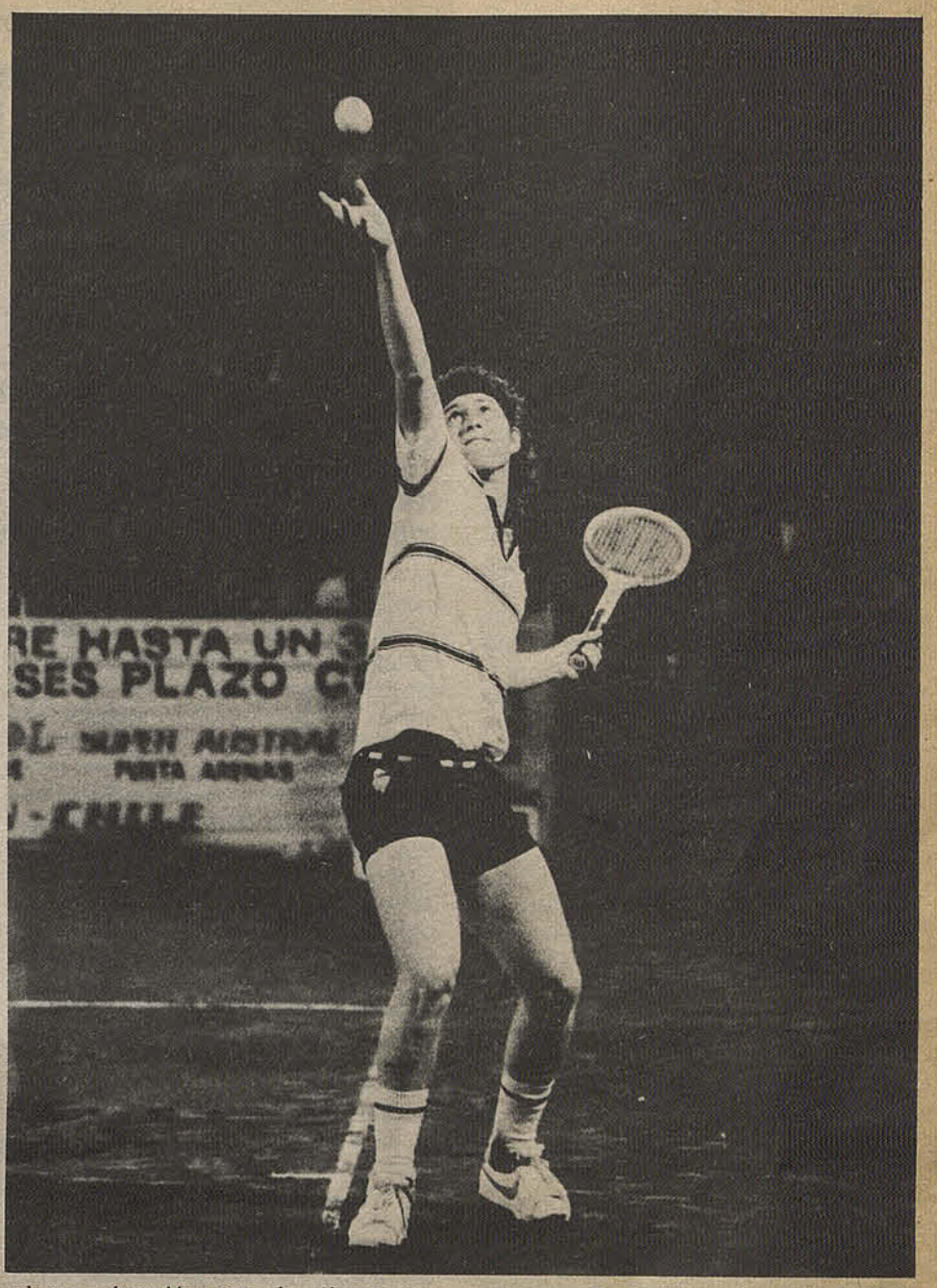

Su servicio es el mejor del mundo.

ROLAND GARROS, SU OBSESION

En sus comienzos McEnroe era un especialista en campos de arcilla; lo ayudaba el hecho de que era bajo de estatura y su servicio era de menor calidad que el actual; por lo tanto, se acostumbró a jugar desde el fondo de la cancha y esperando el error del contrario en lugar de tomar él mismo la iniciativa. La situación ha cambiado totalmente, es McEnroe quien lleva el ritmo del partido, siempre al ataque y en forma sumamente agresiva. Además su servicio es considerado el mejor del mundo, por eso son muy pocos los campeonatos que se juegan en canchas rápidas, en los cuales John McEnroe no haya inscrito su nombre como campeón absoluto. No así Roland Garros que sigue siendo "tabú" para este gran campeón.



El vaso de refresco para reanudar el partido.

Para John McEnroe lo mejor sería, al parecer, tomar unas pequeñas vacaciones, o por lo menos limitar sus presentaciones a los torneos más importantes, ya que debido al gran desgaste físico que ha tenido estos últimos años —junto a Iván Lendl es el tenista que más partidos juega en el año, además de acompañar en dobles a su compatriota Peter Fleming— lo ha llevado a tener serios problemas en su tobillo derecho lo que le ha impedido participar en la plenitud de sus condiciones en diferentes —e importantes— Torneos (el de Roland Garros entre otros). Dice su padre: **"Creo que lo mejor para él sería jugar no más de treinta torneos —incluyendo Copa Davis— en el año (el año pasado estuvo más de treinta y seis semanas participando en diferentes torneos).**

Todos los organizadores se imaginan que un torneo sin McEnroe pierde interés e importancia. Además de los miles de dólares que siempre están en juego, se hace aún más difícil una decisión.

Con su manera de juego y su personalidad puede que John McEnroe se nos presente como un "niño mal criado", pero es esa misma personalidad la que lo ha llevado al Top del tenis mundial.

Pedro L. Salazar Hewitt

El 23 de octubre intentará arrebatarle la corona de los supergallos a Leo Cruz:

BADILLA QUIERE TENER EL MUNDO EN LAS MANOS

—"¡Cómo no voy a estar ilusionado, si en esta pelea está en juego mi futuro! Mi vida se juega en esos quince asaltos frente a Leo Cruz..."

Impresiona su tranquilidad y equilibrio. Porque es habitual que un retador demuestre confianza, pero que trascienda al entrevistador ya es más difícil. Dicho de otra forma, el interlocutor advierte cuando no es más que "de los dientes hacia afuera". Pero con Benito Badilla uno llega hasta hacerse solidario de sus sueños, de sus esperanzas. Acaso no tanto por sus argumentos puramente pugilísticos, porque es lógico que en una pelea por el título mundial casi siempre el favorito es el campeón, y más si, como en este caso, ese campeón tiene una larga trayectoria de combates frente a boxeadores de primer nivel. Y está claro que ese Leo Cruz de las peleas ante Sergio Víctor Palma y Wilfredo Benítez, de mayor experiencia y años en los primeros lugares de los rankings es, en este momento, más que un Benito Badilla, con todos los atributos que uno le reconoce al monarca chileno de los gallos.

Es que el corajudo peleador nuestro no es de aquellos que hablan por hablar. Cuando explica las razones de su confianza en ser el próximo campeón mundial de los supergallos, versión AMB, el 23 de octubre ente al dominicano avecindado, parte diciendo:

"Pienso que el estilo de Cruz me favorece. Es un peleador frontal, como yo. De esos que gustan de la pelea franca. Creo que tiene mejor técnica que yo. También más experiencia y "cancha", algo natural si observamos lo que ha sido su trayectoria. Pero si él me aventaja en eso yo tengo también mis puntos a favor. Por ejemplo, no pega. Cuando llega a hacer daño es porque pega justo, no porque tenga potencia. Y aguantando, creo que va a llegar el momento en que aparezcan las huellas que han dejado en su organismo las peleas frente a Palma y Benítez. El argentino lo tuvo tres veces al borde del nocaut el 11 de junio, en Miami. Y Benítez recuerda a Cruz porque ha sido el único boxeador, hasta hoy, en aguantarle en pie trece asaltos. Esas palizas no se superan fácilmente, menos si, como en este caso, las ha recibido un hombre que se acerca ya a los 30 años..."

EL CARGADOR QUE QUIERE SER CAMPEON

En su posición de retador y aspirante al cetro mundial de los supergallos obliga a rebuscar en su pasado. A ir más allá de la simple mención de sus comienzos, de sus peleas, de sus triunfos. A desentrañar en sus orígenes la imagen de un hombre que durante todo este tiempo encarnará la esperanza de toda una afición "hambrienta" de un campeón mundial.

• Fue repartidor en una botillería, cargador de sacos en una exportadora de granos de Linares y ayudante de mecánico en el Laja. A los 14 años se puso los guantes casi por broma y no se los sacó más, hasta ser campeón de Chile amateur, campeón profesional, monarca latinoamericano y ahora retador al cetro mundial que ostenta el dominicano.

"¿Usted me pregunta por qué me dediqué al boxeo? Mi historia no es en absoluto original. Es más bien la de todo boxeador. En casa éramos ocho hermanos, cuatro hombres y cuatro mujeres y mi viejo, si bien ganaba un sueldo en absoluto miserable, no tenía para darnos más que lo suficiente. Y cuando hablo de suficiente me refiero a las necesidades mínimas, como comida, vestuario y algo de educación. Yo, por ejemplo, a los 14 años ya me veía obligado a buscar un trabajo para ayudar con unos pocos pesos. Comencé en la industria "Jorge Donoso", de Linares. Un negocio que se encargaba de la exportación de todo tipo de granos. Nuestro trabajo consistía en seleccionar los mejores porotos, los mejores garbanzos, ensacarlos y cargarlos hacia los camiones que se llevaban el producto hasta el puerto, donde esperaban los barcos. Creo que ahí crié fuerzas y me endurecí. Me echaban al hombro los sacos y yo tenía que demostrar que siendo casi un niño podía desempeñarme bien. Y no era broma, porque cada uno pesaba entre ochenta y cien kilos."

Fue también repartidor en una botillería de Linares. Don Jorge Donoso terminó su negocio de exportador de granos y Benito tuvo que buscar otro trabajo para no resentir el presupuesto de un hogar que ya se había acostumbrado a contar con ese dinero.

"Era un poco más liviano, pero de repente también me tocaba "ponerle el hombro" —cuenta Benito—. **Ir a entregar un par de botellas no era nada, pero cargar garrafas y chuicos ya era más complicado."**

CUANDO APARECE EL BOXEO

Le quedaba poco tiempo para las diversiones propias de todo adolescente. Retraído, quitado de bulla, Benito prefería pasar por las tardes al gimnasio a ver a José, su hermano mayor, calzarse los guantes. Fue su primer acercamiento al boxeo. El idilio comenzó al recibir la invitación del entrenador de su hermano.

"Don Héctor Isla, que así se llamaba —cuenta Badilla—, **me preguntó un día que por qué yo no me calzaba los guantes para hacer una prueba. Le dije que bueno. Total, varias veces, de regreso a casa, me iba pensando cómo resultaría yo como boxeador. La cuestión es que me gustó y parece que él me encontró condiciones, porque entusiasmado me dijo que siguiera yendo, que tenía futuro..."**

Como amateur peleó día por medio. Pronto llamó la atención por su estilo, agresivo, gustador, pero al mismo tiempo peligroso.



Una imagen a la que Badilla nos tiene acostumbrados: la mano derecha ya viene de vuelta y el rival se va a la lona. El mejor atributo de Badilla es su agresividad.



"Sí, siempre he carecido de una buena defensa, pero esta es una falla de casi todos los boxeadores que entienden el boxeo como lo entiendo yo. No crea, el propio Leo Cruz, con todo lo que sabe, recibe bastante. En todo caso, vea que no me ha ido mal. Fui campeón de Chile amateur como peso mosca y después de 61 peleas gané 60 y sólo perdí una, ante Daniel Canales, que sigo pensando me la robaron, opinión compartida por el propio diario "El Rancagüino", que cubrió ese nacional amateur realizado en la ciudad histórica. Y como profesional, sólo he perdido dos veces en casi cuarenta peleas: ante los argentinos Julio César Saba, por la corona sudamericana, y José Félix Uziga, medio mes antes que éste viajara a pelear por la corona mundial ante el mexicano Lupe Pintor."

—¿Y no le preocupa ese antecedente? Es decir, que haya perdido en las dos únicas ocasiones en que salió del país...

"No, no me preocupa. Ante Saba peleé cuando sólo tenía once combates como profesional, en Córdoba. Y no fue una derrota amplia ni nada. Ocurrió solamente que el argentino me aventajaba largo en experiencia. Además, era de esos típicos boxeadores trasandinos que van ganando round a round con el simple expediente de pegar dos golpes y retroceder el resto de la vuelta. Esa vez fue así. Me encajaba un par de buenas izquierdas y después no podía agarrarlo. Y ante Uziga casi echo a perder el gran negocio de Tito Lectoure. Me le fui encima al argentino durante toda la pelea, al punto que la gente poco a poco se fue quedando muda. No parecía una pelea en Argentina, con los gritones que son estaban todos calladitos. A mí no me gusta mentir, pero la verdad es que esa vez iba ganando al menos por tres puntos cuando Uziga, medio desesperado, me pegó un cabezazo que me partió la ceja. Y el árbitro Notari, que tan estricto había sido conmigo, llamándome la atención a cada rato, hizo "vista gorda" ante la infracción del argentino. Ver la sangre de mi ceja y parar la pelea fue una sola cosa. Por eso no me preocupa mayormente pelear fuera. Pienso que hasta puede ser mejor. Menos responsabilidad voy a tener."

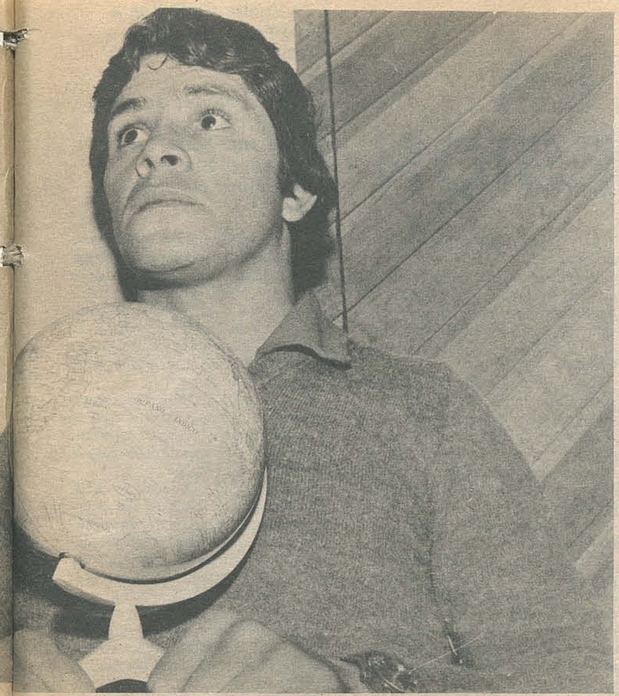

Creo que el estilo de Leo Cruz se acomoda perfectamente a mi estilo. El también es de los que va para adelante. Yo creo que de pegar a pegar yo pego más fuerte.

¿Cómo ha tomado usted esta pelea?

"Sin exagerar, como la definición de mi vida. Está en juego mi futuro y el de mi familia. Porque yo no voy a pelear por los 7.500 dólares del premio, eso ya los tengo asegurados con el solo hecho de subir al ring. Voy a pelear por los ochenta o cien mil dólares que me significarían defender la corona ante el mexicano Jaime Garza. Y yo por nada del mundo voy a permitir que Leo Cruz arruine el futuro mío, de mi señora y de mi hijo. Robertito Antonio, que ya tiene casi dos años, por nada del mundo tendrá necesidad de ser boxeador, como su padre."

—En la práctica, ¿qué va a significar eso?

"Que van a tener que bajarme muerto del ring. Y no lo digo por exagerar o bravuconear antes de una pelea. Usted que me conoce sabe que yo no soy dado a hablar de más. Si Leo Cruz me gana habrá sido simplemente porque fue superior a mí, no porque yo no haya hecho todo lo que esté a mi alcance para ganarlo. Con eso quiero decir que si don Ricardo Liaño me dice que tengo que entrenar a las dos de la mañana, lo voy a hacer. Y si me pone un entrenador extranjero para aumentar de esa forma mi opción gustoso lo voy a aceptar. Cualquier cosa con tal de pararme frente a Leo Cruz. Le prometo: ni siquiera pienso en el dinero que voy a percibir. Por tener la oportunidad hasta habría peleado gratis."

—¿Confiado, entonces?

"Yo diría que sí. Confiado y tranquilo. Me queda un mes para "matarme" en el gimnasio y solucionar algunos aspectos imprescindibles, como la defensa, por ejemplo. ¿Sabía usted que un día llegué al gimnasio y don Emilio Balbontín se acercó para contarme que había soñado conmigo? ¡Claro! "Benito —me dijo—, anoche soñé que eras campeón del mundo..."

—¿Y usted no ha soñado algo parecido?

"No, hasta ahora no. Pero lo voy a soñar el 23, en Santo Domingo. Claro que con el cinturón de campeón del mundo de los supergallos debajo de la almohada..."

Texto: EDUARDO BRUNA
Fotos de C. Fénero y archivo.

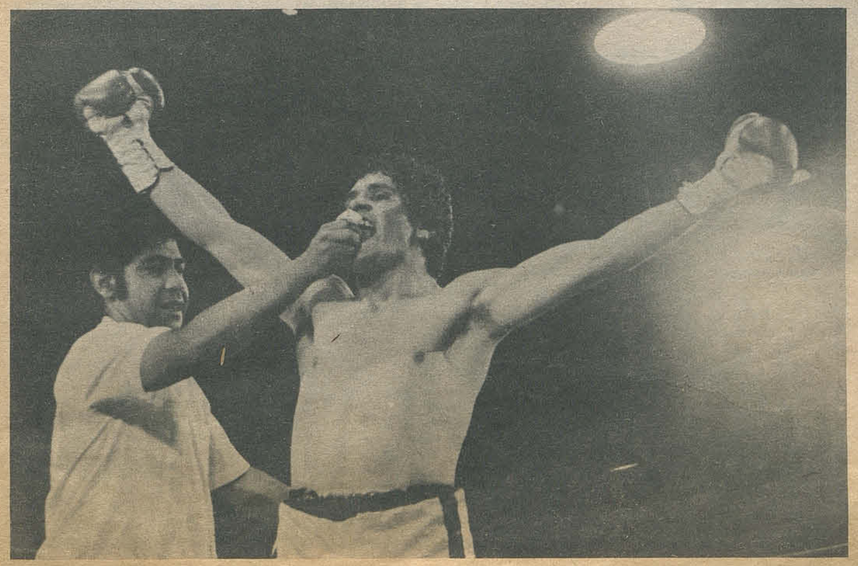

"...Siempre he carecido de una buena defensa, pero esta es una falta de casi todos los boxeadores que entienden el boxeo como lo entiendo yo."

ROUND CERO

"Tengo una gran ventaja: haber visto pelear a Cruz. Fue el 11 de junio, en Miami, ante Sergio Víctor Palma. Fue la noche en que obtuvo la corona mundial por la cual ya había peleado en dos ocasiones anteriores. Don Ricardo Liaño, en forma muy inteligente, me mandó a ver ese combate, porque estaba seguro de poder conseguirme la opción."

"Cruz es físicamente muy similar a mí. Si me gana en estatura no es por más de dos o tres centímetros. Como persona me agradó. Es calladito y bastante modesto. Claro, puede haber sido porque lo conocí justo el día antes de la pelea, momentos en los que casi todo boxeador se reconcentra excesivamente por la tensión."

"A mí la verdad de las cosas nunca me ha afectado demasiado el instante previo a un combate importante. Hablo menos, pero como soy callado por naturaleza casi no se nota. No soy de esos boxeadores que se ponen insoportables."

"Creo que el estilo de Leo Cruz se acomoda perfectamente a mi estilo. El también es de los que va para adelante. Yo creo que de pegar a pegar yo pego más fuerte."

"Estaba entrenando en el gimnasio cuando Roberto Toro, que me entrena y que es ayudante de Liaño, llegó a avisarme que se hacía la pelea por el título mundial. No me sorprendió, porque don Ricardo ya me había dicho que estaba en las gestiones."

"¿Mi opinión de Liaño? Con él nunca he tenido un problema. Se le reprocha el ser charlatán, pero no debe ser tanto desde el momento que nunca ha dejado de cumplir con lo que ha prometido."

"Oficialmente en mi récord figuran 33 peleas, pero son casi cuarenta. Muchas de las que hice en provincias no me las han tomado en cuenta. Y dentro de ellas hay algunas bastante anecdóticas. Una vez, contra Juan Araneda, el "Lenguado", iba ganando lejos cuando justo en el último asalto se cortó la luz en toda la ciudad. Estuvimos como una hora arriba del ring esperando que se arreglara el desperfecto. Al final tuvimos que irnos a las duchas."

"Se dice que en mi esquina, la noche de la pelea, estaría el cubano "Chichi" Torres. Si es para mi bien, encantado. Además no creo que don Lautaro Contreras, mi entrenador, lo tome a mal. El vive en Talca y por problemas de trabajo no puede estar conmigo sino la noche del combate."

"Me contaron que en el caso de coronarme campeón defendería el cetro en el verano ante el mexicano Jaime Garza. Pero yo no quiero hablar de eso. Hoy sólo quiero pensar en una sola cosa: Leo Cruz."

Sólo 8 etapas en la VII versión

A LA VUELTA LA PILLO LA RECESION

BIBLIOTECA NACIONAL
DEPT.
DE
Ca



La recesión le ha dificultado la tarea a Isaac Froimovich. Lo ha obligado a reducir las etapas de la Vuelta a Chile, entre otras medidas.

• La Vuelta Ciclística a Chile tiene un costo superior a los 6.800.000 pesos.

• Cinco millones aportará la DIGEDER. El resto deberá conseguirlo de cualquier modo la Federación Ciclista de Chile.

La recesión también ha tocado al ciclismo.

Visible en menor medida en las pruebas nacionales que se han efectuado este año, el problema financiero adquiere preponderancia cuando se conecta con la Séptima Vuelta Ciclística a Chile.

Hasta el año pasado no hubo mayores dificultades para estructurar una competencia atractiva tanto en la cantidad de equipos participantes como en el número de etapas. Si bien nunca se derrochó el dinero, tampoco existieron frenos a la hora de asignar los dineros.

La situación cambió radicalmente de un año al otro.

Cuando falta poco más de un mes para que se inicie la Séptima edición, aún no se ha conseguido el financiamiento total. En todo caso y parafraseando a los viejos integrantes del mundo del espectáculo, "La Vuelta a Chile debe continuar corriéndose".

UN ASUNTO DE IMAGEN

Y con esta angustia —el financiamiento— ocupándole buena parte de sus horas, el presidente de la Federación Ciclista de Chile, Isaac Froimovich, se reunió con la prensa a principios de la semana pasada. El tema: La Séptima Vuelta a Chile, detalles y dificultades.

Froimovich fue enfático en señalar que, pese a todas las dificultades, la Vuelta se llevaría a cabo de todas maneras: **"Esta prueba ya forma parte de esa imagen que Chile proyecta hacia el exterior. Por lo mismo debe realizarse"**, señaló el dirigente.

Esta opinión es plenamente compartida por la Dirección General de Deportes y Recreación y en forma especial por su director, brigadier general Sergio Badiola.

Es así como la DIGEDER, según Froimovich, se ha convertido en la principal fuente de recursos, aportando con cinco millones de pesos para la realización de la Vuelta.

Esta cantidad, de acuerdo a lo expresado por el dirigente del ciclismo nacional, se destinará mayoritariamente a todos los gastos que demanda una prueba de este tipo. Vale decir, pasajes, estadía de los corredores, alojamiento, alimentación, etc. De este desglose sólo se excluye el premio en dinero que reciben los ganadores, ya que la DIGEDER no puede, por reglamento, traspasar dineros para estos fines.

En este punto es donde empiezan las dificultades.

La suma necesaria para cubrir este ítem no está y conseguirla ha significado denodados esfuerzos por parte de los dirigentes del ciclismo.

Según Froimovich, para cubrir este déficit se ha reunido a los clubes

Aunque afectada por problemas económicos, la Vuelta Ciclística volverá a concitar el interés de los pueblos y ciudades por donde pase la caravana.

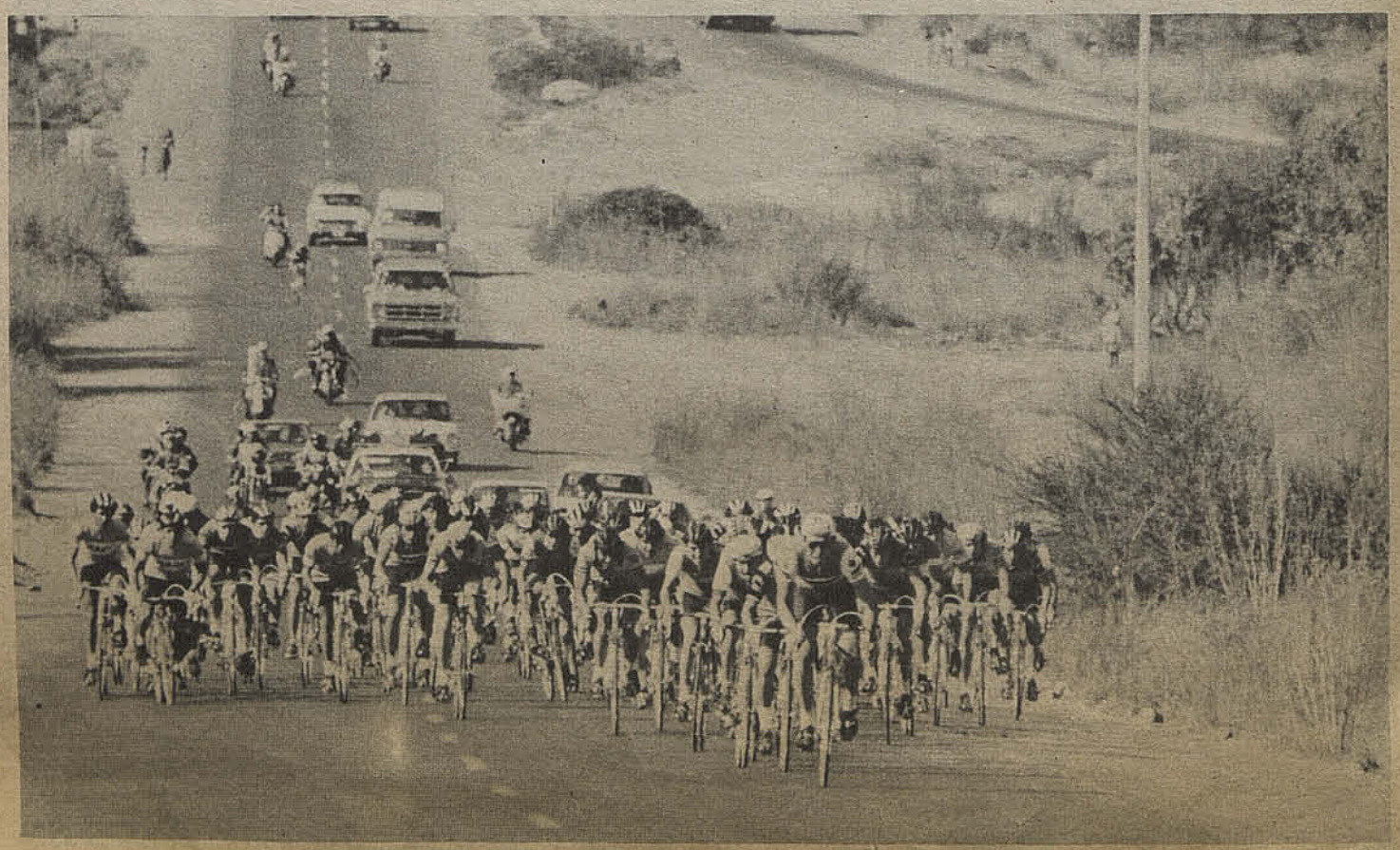

RECORRIDO OFICIAL
VII VUELTA CICLISTICA
DE CHILE 1982

PRIMERA ETAPA. Sábado 30 de octubre
Santiago - Los Andes
(Las Chilcas - Llay-Llay) - 140 km.
SEGUNDA ETAPA. Domingo 31 de octubre
Los Andes - Portillo - 62 km.
TERCERA ETAPA. Lunes 1° de noviembre
Santiago - Rancagua - Coya
(Por Las Coloradas) - 116 km.
CUARTA ETAPA. Martes 2 de noviembre
Rancagua - Talca - 172 km.
QUINTA ETAPA. Miércoles 3 de noviembre
Talca - Chillán - 146 km.
SEXTA ETAPA. Jueves 4 de noviembre
Chillán - Talcahuano - Concepción - 136 km.
SEPTIMA ETAPA. Viernes 5 de noviembre
Mañana: Sub etapa contra reloj
Termas de Panimávida - Linares - 22 km.
Tarde: Sub etapa
Linares - Curicó - 114 km.
OCTAVA ETAPA. Sábado 6 de noviembre
Curicó - Santiago - 190 km.
Recorrido total: 1.098 km.

Para hombres que lo consiguen todo...

fácilmente.



La nueva línea masculina

DENIM

Colonia. After Shave. Desodorante.

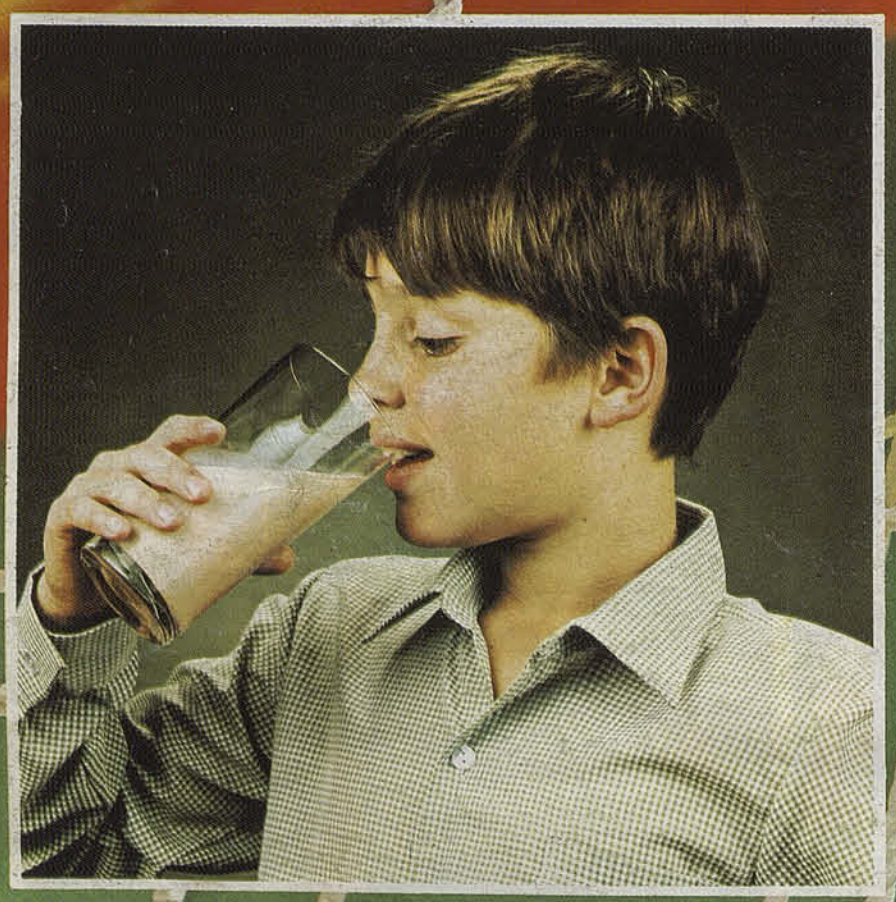

Milo es el delicioso alimento fortificante que ayuda al desarrollo físico e intelectual de niños y jóvenes, gracias a su rico contenido de vitaminas y minerales.

Milo te hace grande



N° 2043
PRECIO (INCLUIDO IVA): $ 80

12(71-)
COLECCION

estadio

Lo que nadie contó del Consejo

GRAN "ROSCA" DE ABEL ALONSO

Con un partidario de Nasur

LOS SECRETOS DE LEO CRUZ

Cómo es el rival de Badilla

GANAMOS 7 CARRERAS

Toda la Hípica en las páginas 28 y 29

Neira: la U.C. sigue subiendo

POSTER GIGANTE DE COLO COLO
FIRMADO POR LOS 11 CRACKS

Bravo Bravo, quincenalmente,
para aquellos que saben
esperar número a número
una revista que se lleva todos
sus aplausos. **Bravo.**

Grandes entrevistados.
Entre Bravos, con las chicas
más lindas del mundo.
Sensacionales reportajes.
La Prensa, con la síntesis
informativa del acontecer
nacional e internacional.
La moda de los hombres.
Arte y Literatura.
Bravo Club: eventos, espectáculos
y mercado.

Compre **Bravo**, la revista suya
para compartir con ella.

Bravo, en todos los quioscos.



Houseman busca la pared con Saavedra, pero el diálogo quedará interrumpido por la defensa nortina, que sacó bien el compromiso adelante.

Pobrísima actuación de Colo Colo frente a Arica:

NO LO SALVARON NI LAS FIGURAS

Colectiva e individualmente, el equipo popular fue impotente para superar a un conjunto nortino que adoptó providencias y contraatacó con peligro, al punto que estuvo más cerca de la victoria.

Santander ganó dificultosamente el fondo y levantó el centro. A la entrada del área frontal al arco, Vasconcelos decidió pegarle de primera, pero tan mal que el balón en lugar de ir hacia Montilla, volvió a la posición de Santander.

La anécdota sirve para graficar lo que fue el partido que animaron Colo Colo y Deportes Arica, el domingo en el Estadio Nacional. Porque si Vasconcelos, el mejor valor del equipo albo, y como buen brasileño uno que sabe pegarle bien a la pelota, le dio ese destino, hay que imaginarse lo que pudo haber sido el redondo implemento en los pies de otros menos dotados que el volante albo. Una tortura de 90 minutos. Al punto que cuando el árbitro Sergio Vásquez dio por concluido el encuentro un sentimiento de alivio recorrió Ñuñoa.

Anteayer, Colo Colo no fue nada otras veces ha jugado mal, pero contó al menos con valores individuales que han soslayado su falencia. Ante Arica ni siquiera contó con eso, porque los pocos chispasos de buen fútbol que se produjeron fueron aislados y lejos de la zona de gol.

UN ESQUEMA EQUIVOCADO

García le restó importancia al hecho, pero es evidente que Colo Colo perdió 45 minutos con una formación que sirvió frente a la "U", pero no tenía por qué rendir igual ante un Deportes Arica que, al adoptar providencias defensivas lógicas, produjo una aglomeración de piernas y de hombres en el sector medio del terreno, restándole a los albos la poca claridad que tenían. Ello no sería problema si los volantes empleados tuvieran llegada y gol, pero resulta que Garrido, Ormeño e Inostroza eficientes, en la obstrucción, son hombres de tres goles por año de promedio, y Vasconcelos, de los cuatro el que fue más arriba, se anuló reiteradamente sólo al no percatarse nunca de que siempre, o casi siempre, estuvo en posición ilícita, provocando un concierto de pitazos del juez Vásquez.



Santander remata alto por sobre González, pero el disparo no traerá consecuencias. En la suma total, Deportes Arica se creó más ocasiones que su antagonista.

El momento de Alvarez y Santander, por otra parte, no permite pensar que por sí solos podrían compensar una evidente carencia de numérica de atacantes. El ariete porque se prodiga, pero su producción no guarda relación alguna con el esfuerzo. En cuanto a Santander, el mejor delantero la semana pasada, frente a la "U", volvió a realizar una de esas presentaciones en que hasta la jugada más simple le significa un martirio.

En el segundo tiempo, con una formación más "lógica", Colo Colo evidenció una levantada que finalmente quedó en esbozo. Pudo abrir la cuenta Houseman al minuto de la reanudación, cuando interceptó un mal pase de Villazón a Montilla y remató apresuradamente contra el cuerpo del arquero, y el propio Houseman abogó el grito de gol cuando su remate, de zurda y media vuelta fue desviado por sobre el travesaño por el mismo Montilla.

ARICA: EN LA SUMA MAS CERCA

Al final, no cabe duda de que si alguien estuvo más cerca de quedarse con los dos puntos, ese fue Deportes Arica. Porque el mayor mérito del equipo nortino consistió en adoptar providencias para frenar al puntero, pero sin renunciar a la posibilidad de dar el gran golpe.

Crisosto primero, Valdés y Cabrera, al final, quedaron en inmejorable ubicación para batir la valla alba, pero Roberto Rojas en las dos últimas oportunidades impidió el gol con atajada de verdadero mérito.

Así, Arica regresó a su tierra con un punto ganado sin grandes angustias. Colo Colo, en cambio, que pudo quedar como líder único de la competencia de acuerdo al empate conseguido por la "U" frente a Regional Atacama, dilapidó la oportunidad jugando el que para muchos fue el peor partido de lo que va corrido del año.



Ormeño y la despedida con "Chamaco" Valdés. El volante albo marcó celosamente al conductor ariqueño.

Texto: EDUARDO BRUNA
Fotos: C. Fénero, J. C. Fernández e Iván Lepe

MINUTO 91

"Jugamos mal, muy mal. Negarlo sería seguera. Creo que el equipo se desmotivó después de ganarle a Universidad de Chile. Yo le temía a eso y se los advertí en la charla técnica previa al partido, pero hubo jugadores que le restaron importancia a tal peligro. El partido me demostró que yo tenía razón. ¿Los cuatro volantes? Bueno, si el esquema sirvió ante la "U" no tenía por qué no servir ahora. Por lo demás, sigo creyendo que llegamos más en el primer tiempo que en el segundo." **(Pedro García, entrenador de Colo Colo.)**

"¡Qué mal jugamos hoy día! Este debe haber sido el peor partido del año..." **(Alejandro Ascuí, presidente del club popular.)**

"El error del zaguero lateral derecho de ellos me pilló desprevenido. Nunca creí que se iba a quedar tan corto en el pase a su arquero. Si lo hubiera sospechado me habría "avivado" y se la tiro "de globito" en lugar de pegarle recto. El problema es que cuando alcancé la pelota ya Montilla se me venía encima, achicando el ángulo." **(René Houseman, que entró en el segundo tiempo por Inostroza.)**

"Los equipos que se meten atrás nos complican siempre. Por eso yo prefiero enfrentar a los grandes como la "U", Cobreloa o Universidad Católica." **(Severino Vasconcelos, volante de Colo Colo.)**

"Sí, marqué a Chamaco Valdés porque esas eran las instrucciones desde el comienzo." **(Raúl Ormeño, volante albo.)**

"Alcancé a gritar gol cuando empalmé ese zurdazo que Rojas desvió contra un palo. Creo que nosotros estuvimos mucho más cerca de la victoria que Colo Colo." **(Jorge Cabreras, puntero izquierdo de Deportes Arica.)**

"La idea era achicarle espacios a Colo Colo y restarle calidad a Vasconcelos, pero sin renunciar al contraataque. Lo que fue el partido demuestra que el esquema funcionó, porque el trabajo de Roberto Rojas, no siendo agobiador, fue más intenso que el de Montillas." **(Ramón Estay, el Director Técnico del equipo nortino.)**

• El equipo talquino gastó sus fuerzas prematuramente, posibilitando después el desahogado desenvolvimiento del ganador. Goles de Moscoso, Bonvallet y Neira.

Rangers venía de ganar, en gran sorpresa, a Cobreloa; Universidad Católica no había podido, por su parte, vencer al contradictorio Unión Española en esta misma cancha del Estadio Nacional. Sin embargo, el favoritismo total era del equipo de la U.C. primero por sus individualidades, luego por hacer prácticamente de local en el campo de Ñuñoa. Además, no hay comparación posible entre la valoración de cada plantel. Mientras Universidad Católica armó un plantel en el que invirtió, fácilmente, más de un millón de dólares (la cifra asusta), el club de Talca retornó al fútbol de honor con un contingente de jugadores en su mayoría provenientes de otras entidades, con el pase libre.

El encuntro justificó la diferencia de expectativa de los rivales. Mientras la U.C. quería ganar aprovechando todas las condiciones a favor; Rangers se conformaba con una actuación honrosa; evitando la goleada porque habia certeza de que el triunfo de este equipo sobre Cobreloa se debió a una actuación excepcional difícil de emular en Santiago.

Lo interesante es que Rangers no vino a "encerrarse atrás", como coresponde al cuadro peor ubicado que actúa de visitante. Los primeros 20 minutos fueron favorables al conjunto que dirige ahora Arturo Rodenak mediante el mayor entendimiento de su mediocampo, donde había buen control del balón de parte de Daniel Díaz, que inició su carrera estelar en la U.C., y José Acevedo, cuya trayectoria también tuvo que ver, en alguna temporada oficial, con la camiseta del rival.

En esos 20 minutos iniciales, Rangers se animó al extremo que Zurita y Cerendero tuvieron el gol en sus pies en sendas oportunidades ante el arco



Catafau de "chilena" crea peligro en el arco de la U.C. Lloma está a la expectativa.

Fácil triunfo de la U.C.

LA ILUSION DE RANGERS DURO SOLO 23 MINUTOS



Moscoso le ganará el pique al zaguero Isla en una ofensiva a fondo de la U.C. Michelagnoli sigue la jugada, rebasado por la velocidad del número 11.

defendido por Leyes. No se afirmaban Yoma y Valenzuela y Catafau, por la punta derecha, creaba problemas al juvenil Chacón.

APARECE LA U.C.

Como esos boxeadores que esperan que el rival se desgaste, la U.C. empezó a funcionar bien después de los 20 minutos. Cuando Rangers iba agotando sus fuerzas frustrado por la imposibilidad de abrir el score. Y a los 24, en espléndida de Michelagnoli, el equipo favorito abrió la cuenta luego que el paraguayo se sacó defensores de encima en el área para rematar de izquierda. Manuel Espinoza atajó el "cañonazo" del "machetero" sin interceptar la pelota que fue a poder de Mosocoso, cuyo tiro violento llegó al fondo de las redes. La U.C. empezaba a ganar; sin prisa esperando que su superioridad llegara a concretarse en los dos puntos oficiales. Corrían los 24' de juego.

Rangers desaparecía como peligro; sus integrantes demostraban errores en la marcación aprovechados por los delanteros rivales para "colarse" con facilidad. Así fue como a los 36' entró Bonvallet eludiendo defensores para conbinar con Neira, quien se la devolvió al Número 6 para que derrotara a Espinoza con un derechazo. El 2 a 0 era fácil presagio de la victoria de la U.C. Rangers ya no era rival riesgoso porque al fatarle pujanza, producto del cansancio prematuro, abría las puertas al arranque desahogado del equipo superior.

En el segundo tiempo hubo poco que aportar al partido. Otro gol de la U.C. —gran jugada de Olmos finiquitada por Neira a los 25'— y remate de Zurita y cerendero que exigieron al arquero Leyes. Nada más. Rangers ya había dejado sus ilusiones en el camarín norte. No había sido capaz de provocar la sorpresa porque el rival hizo sentir su mayor jerarquía luego de 20 minutos de vacilación. Se vio, pues, la lógica en el preliminar. Como espectáculo sólo habría que agregar que el vencedor actuó medido, sin extremar sus recursos de que le "tomó el pulso" al venido a menos Rangers.

Texto: SERGIO RAMIREZ BANDA
Fotos: Carlos Fénero, J. C. Fernández e Iván Lepe

Juvenal Olmos:

"EN EL TERCER GOL HICE LA LOGICA"

En el camarín cruzado había alegría "controlada". Se valorizaban los dos puntos, pero sin incurrir en el entusiasmo desmedido. Manuel Rojas, que reemplazó al lesionado Daniel Silva, se mostró satisfecho con sus cometidos:

—Tengo que volver al nivel de hace un par de temporadas. Jugué cuando el partido nos era propicio, pero lo más importante es que el equipo anduvo bien, sin inquietarse por el alarde de Rangers que pudo desorientarnos. Universidad Católica estará entre los primeros al final; no les quepa duda.

Olmos fue felicitado por su jugada del último gol. La verdad es que tuvo mucha habilidad para desbordar por la derecha luego del pase de Rojas y ubicar al entreala Neira para el remate:

—Hice la lógica. Darla atrás al compañero que tiene el arco a disposición.

En el vestuario de Rangers no había amargura ni mucho menos. Lo demostró el entrenador Arturo Rodenak:

—Nos faltó "echarla adentro" en los comienzos, cuando tuvimos varias oportunidades. Después prevaleció el mayor oficio del rival. Además nuestros jugadores acusaron cierto cansancio cuando había que apretar la marcación.



Valenzuela llega al cierre evitando la entrada profunda de Solar. Rangers empezó bien para ir perdiendo fuerzas al conjuro de un marcador adverso.

PRIMERA DIVISION

RESULTADOS
12ª Fecha, 1ª Rueda

NAVAL (2) Juan Soto y Jorge Rodríguez
U. ESPAÑOLA (1) Neuman

IQUIQUE (0)
A. ITALIANO (0)

COBRELOA (3) Olivera, Merello (p) y Letelier
PALESTINO (0)

ATACAMA (2) Contreras y Sánchez
U. DE CHILE (2) Marcelo Silva y Castec

STGO. MORNING (0)
LA SERENA (0)

MAGALLANES (2) Jaime Gaete (p) y Marcoleta
O'HIGGINS (2) Burgos y Orellana (p)

U. CATOLICA (3) Moscoso, Bonvallet y Neira
RANGERS (0)

COLO COLO (0)
ARICA (0)



Otro penal perdido, la especialidad de Magallanes... Esta vez Juan Rojas no pudo con la agilidad del joven Trejos, arquero de O'Higgins.

MAXIMOS GOLEADORES

PRIMERA DIVISION

Con 9: Héctor Hoffens (U.Ch.)

Con 8: Jorge L. Siviero (Cobr.)

Con 6: Oscar Arriaza (Nav.), Luis Marcoleta (MAG.), Sandrino Castec (U.CH.)y Miguel Angel Neira (U.C.)

Con 5: Miguel A. Gamboa (U.Ch.), Juvenal Vargas (O'H.), Iván Soto (S.M.), Víctor Solar (R), Julio Crisosto (Ar.) Juan Carlos Letelier (Cobr.) y Jorge Neuman (U.E.)

PRIMERA DIVISION CAMPEONATO OFICIAL Nº 50 1982	A. ITALIANO	ARICA	ATACAMA	*COBRELOA	*COLO COLO	IQUIQUE	LA SERENA	MAGALLANES	NAVAL	O'HIGGINS	PALESTINO	RANGERS	STGO. MORNING	U. ESPAÑOLA	*U. CATOLICA	*U. DE CHILE	CAMPAÑA CUMPLIDA							
																	PARTIDOS				GOLES		UBICAC.	
																	J.	G.	E.	P.	F.	C.	PTS.	LUG.
A. ITALIANO		2x0	2x3		0x2	0x0	0x0	1x1	1x2	2x1	1x1	0x1		0x2		1x2	12	2	4	6	9	14	8	13°
ARICA	0x2			0x3	0x0		2x1	4x2	1x3	1x3	1x0	2x0	0x0	2x0	1x1		12	5	3	4	14	15	13	6°
ATACAMA	3x2			x	1x2	2x0	0x0	1x3	0x2		2x1	2x0	2x0		0x0	2x2	11	5	3	3	15	12	13	6°
*COBRELOA (1b)		3x0	x		0x1	7x0		5x1	0x0	1x1	3x0	1x2		1x0	2x0	0x1	11	6	2	3	23	6	15	4°
*COLO COLO (2b)	2x0	0x0	2x1	1x0		3x1	2x0	1x1	0x0		2x3		2x0		x	1x0	11	7	3	1	16	6	19	1°
IQUIQUE	0x0		0x2	0x7	1x3		3x1	0x0	1x2	0x1	2x1	1x0		1x0	1x3		12	4	2	6	10	20	10	10°
LA SERENA	0x0	1x2	0x0		0x2	1x3		0x2		1x1	0x1	1x0	0x0	1x2		1x3	12	1	4	7	6	16	6	15°
MAGALLANES	1x1	2x4	3x1	1x5	1x1	0x0	2x0		1x2	2x2			0x0		0x1	1x1	12	2	6	4	14	18	10	10°
NAVAL	2x1	3x1	2x0	0x0	0x0	2x1		2x1		0x0			2x0	2x1	2x2	1x1	12	7	5	0	18	8	19	1°
O'HIGGINS	1x2	3x1		1x1		1x0	1x1	2x2	0x0		0x1	3x2	1x1	3x1	1x2		12	4	5	3	17	14	13	6°
PALESTINO	1x1	0x1	1x2	0x3	3x2	1x2	1x0			1x0		0x0	1x2	0x0		1x1	12	3	4	5	10	14	10	10°
RANGERS	1x0	0x2	0x2	2x1		0x1	0x1			2x3	0x0		1x9	2x7	0x3	1x5	12	2	1	9	9	34	5	16°
STGO. MORNING		0x0	0x2		0x2		0x0	0x0	0x2	1x1	2x1	9x1		4x0	3x3	0x2	12	3	5	4	19	14	11	9°
U. ESPAÑOLA	2x0	0x2		0x1		0x1	2x1		1x2	1x3	0x0	7x2	0x4		1x1	3x7	12	3	2	7	17	24	8	13°
*U. CATOLICA (1b)		1x1	0x0	0x2	x	3x1		1x0	2x2	2x1		3x0	3x3	1x1		2x3	11	4	5	2	18	14	14	5°
*U. DE CHILE (1b)	2x1		2x2	1x0	0x1		3x1	1x1	1x1		1x1	5x1	2x0	7x3	3x2		12	7	4	1	28	14	19	1°

* Puntos de bonificación en el Campeonato "Polla Gol" 1982.



Moscoso tan arriba como puede para celebrar su gol.

SOLO PARA HOMBRES... ¡BIEN HOMBRES!

LA CAFETHERA

ESTRICTAMENTE PARA MAYORES. VALOR $ 100. CONSUMO INCLUIDO
Show continuado desde las 11 hrs. A.M. hasta las 22 hrs. Catedral 1043, Local 17

O'Higgins estuvo al borde de la victoria con el 2 a 0 parcial y sin embargo

A MAGALLANES SIEMPRE LE QUEDA ALGO...

A los jugadores de O'Higgins el empate les "dolió" como una derrota. Para ellos no había consuelo porque después de estar arriba 2 a 0 la igualdad les pareció un pecado. Y sin embargo no hubo nada raro y ni siquiera una caída vertical de los rancagüinos. En la desventaja Magallanes tuvo fuerza para ganar el mediocampo, valor anímico para sobreponerse a la pérdida de un penal (tiró Rojas y atajó el juvenil Trejos) y dos cambios importantes: Gaete, que empujó mucho y Carvajal que le dio toque rápido y presencia en la punta izquierda al ataque. Y la gente dio las gracias por ese vuelco que, de paso, salvó el espectáculo en San Bernardo.

EL APRONTE DE O'HIGGINS

Cuando se topan dos equipos de intenciones similares en marca y esfuerzo físico, suele suceder que todos juegan muy acelerados y se olvida la precisión. Entre Magallanes y O'Higgins pasó eso durante la mayor parte del primer tiempo pero siempre con mejores insinuaciones en la visita. Desde Quiroz, Coppa, Gallardo y los zagueros laterales Droguett y Serrano, siempre salió la pelota mejor jugada que en el sector albiceleste, aunque más arriba sólo la movilidad de Leonidas Burgos, interpretara bien lo de la rotación permanente. Juvenal Vargas y Orellana, en cambio tuvieron pocos espacios para imitar al alero derecho.

Ese "poco más" le alcanzó a O'Higgins para justificar su ventaja mínima, aun concediendo que los dos equipos llegaron muy poco a las áreas. En el gol, todo el mérito y la fortuna fueron para Burgos que cabeceó astutamente, recompensando el mayor peso colectivo de O'Higgins.

LA VIA DEL CORAZON

A Magallanes no le bastaba con la claridad de Claudio Toro para generar una línea de fútbol profundo, y perdía plenamente en la zona media. Para arreglarse la cara, el técnico Eugenio Jara dispuso la cirugía adecuada. Primero mandó al fogoso Gaete para que le "peleara" el terreno donde Quiroz se movía libremente y después mandó al "chico" Carvajal. Con este, despertó Jaúregui que no había tenido compañeros para jugar a ras de piso, y toda la salida de Magallanes por el sector izquierdo tuvo más picardía y pelota asegurada. También otros como Juan Rojas y Marcoleta se sintieron mejor alimentados y no simplemente condenados a sorprender en inferioridad numérica.

Y en la misma medida que creció Magallanes, O'Higgins fue perdiendo consistencia. El penal convertido por Orellana lo había puesto dos goles arriba a los once minutos del segundo tiempo, pero diez minutos más tarde ya estaban iguales. Aparte de otro penal (mano de Osvaldo Vargas), a O'Higgins le hicieron un gol después de un córner a favor... Ahí se juntó el adelantamiento de Gatica ("no termino de arrepentirme") con el veloz contragolpe que manejó muy bien Juan Rojas y que Marcoleta finiquitó admirablemente.



Juan Rojas y Serrano en un duelo permanente. El zaguero de O'Higgins lo controló bien aunque con exceso de foules, obligando al puntero a transitar por otros sectores.

En el caso de O'Higgins creemos que los cambios resultaron tardíos porque tanto en el medio como en ataque se necesitaban algunas piernas renovadoras. Si bien Burgos estuvo cerca de hacer fama otra vez en una gran corrida de Serrano, O'Higgins llegó muy poco en la última etapa del encuentro, complicado por la dinámica que había impuesto el equipo local. En ese sentido los aportes de Atanasovic y Véliz no lograron desviar el curso ya definido del partido.

Un empate, entonces, intocable... Ninguno fue tanto más como para merecer la felicidad total y también el coraje de Magallanes en su reacción, justificaba el reparto de puntos que los rancagüinos "cargaron" en su regreso...

Texto: IGOR OCHOA
Fotos: Verónica Yurisić

MINUTO 91

Hace ocho fechas que no gana un partido y de ahí que sus jugadores "sufrieran" el empate. Serrano explicó su desazón: **"Antes del partido empatar acá en San Bernardo era bueno pero creo que tal como se nos dio deberíamos haber ganado. Si estamos dos goles en ventaja, por experiencia y orden tenemos que asegurar la victoria. El segundo penal influyó pero también se nos perdió la pelota."**

Quiroz buscó otras causas: **"Ellos mejoraron mucho, aligeraron el juego y nos costó salir. A lo mejor hay algo sicológico porque hace tanto tiempo que no ganamos que en una situación tan favorable nos descontrolamos un poco. En el fondo el empate está bien pero no nos gusta..."**

Tampoco al técnico Germán Cornejo le sobraban risas: **"De los dos penales creo que el segundo no fue. En todo caso nos faltó manejar la pelota cuando estuvimos en ventaja. ¿Los cambios? Quizás me demoré poco pero uno siempre tiende a esperar una recuperación del equipo. Lo que me alienta es el trabajo del juvenil Trejos en el arco. Yo lo arriesgo para que se pula bien."**

A Coppa le faltaba tiempo para alegar su inocencia en el penal, al cabo sin consecuencias por la estirada de Trejos ante el disparo débil de Rojas: **"Te aseguro que no toqué a Toro. El se tiró cuando vio que no podía seguir. Y el otro penal tampoco fue real."**

En Magallanes, Guillermo Carvajal analizó la levantada que lo tuvo precisamente como un factor importante: **"Cumplí con el criterio del técnico en cuanto a movilizar más rápido la pelota. Con Jaúregui me entendí bien y creo que el equipo en general supo responder en la desventaja. De mi fractura afortunadamente ya no me acuerdo."**

En esta jugada Magallanes casi logra la hazaña: Marcoleta se fue solo y buscó repetir el derechazo del segundo gol. Esta vez el juvenil Trejos provocó el rebote con su acertada salida.

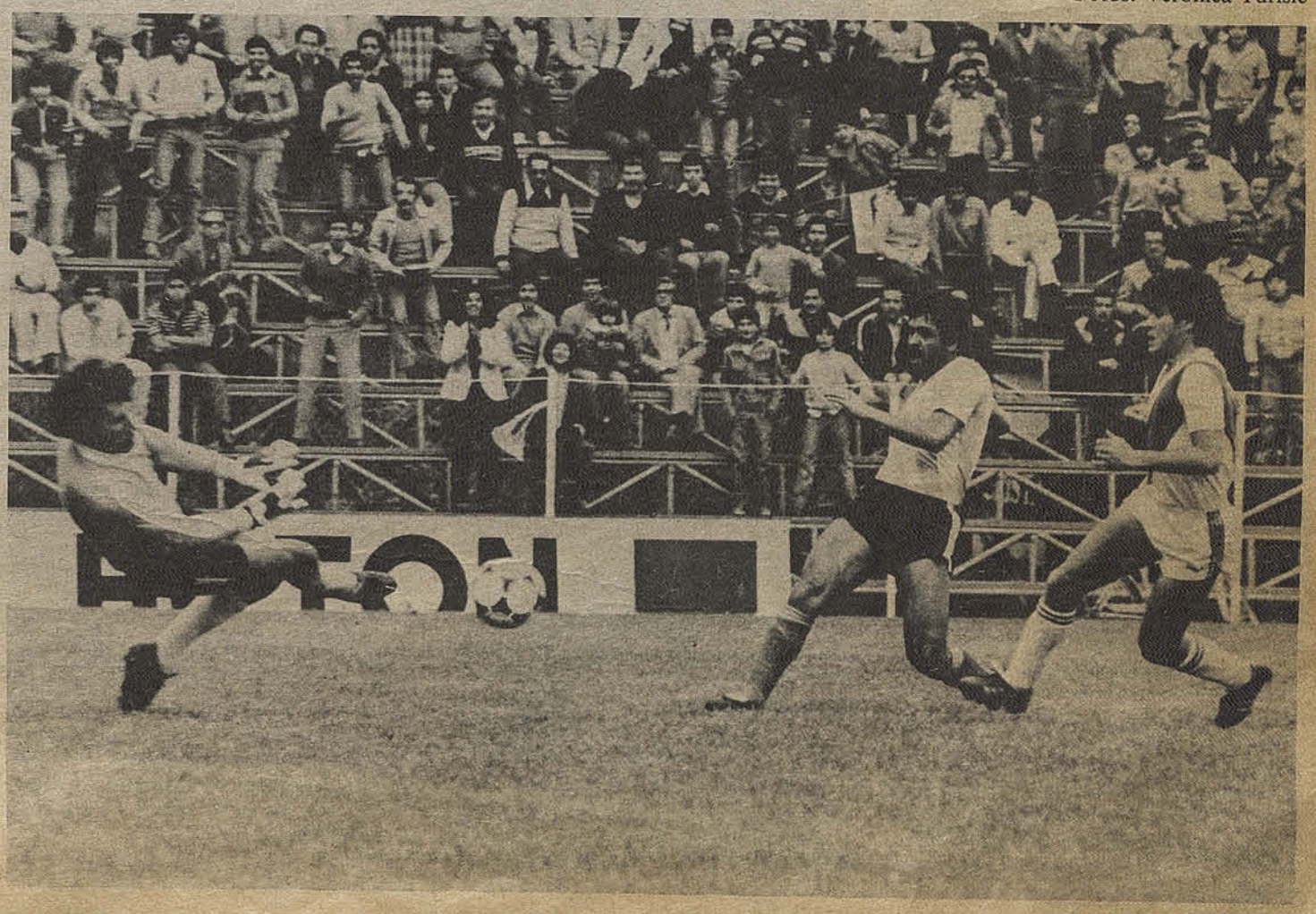

COBRELOA YA GANO 60 MIL DOLARES

Los "3 grandes", Flamengo, River y Peñarol se los pagaron para que no insistiera en jugar con ellos.

La chance de Cobreloa en la "Copa Libertadores" creció bastante. Juega con Tolima de Colombia y Olimpia de Paraguay.

Lo concreto es que el doctor Sergio Stoppel, presidente de Cobreloa, no volvió de Rio de Janeiro con las "manos vacías".

Anticipó, antes de viajar a la reunión de la Confederación Sudamericana de Fútbol, donde se debían designar los grupos y las fechas de las semifinales de la "Copa Libertadores", que iba a pelear con dientes y muelas la fijación de los partidos en el Estadio de Calama.

Quedó en claro que todo eso lo dijo "para la exportación". Stoppel y los dirigentes de Cobreloa sabían con muchos meses de anticipación que, de acuerdo a un reglamento de la Copa, la etapa preliminar se puede jugar en estadios con capacidad para 20 mil personas; la etapa semifinal con capacidad mínima de 30 mil personas y la etapa final en estadios con capacidad mínima de 50 mil personas. En consecuencia, pedir la sede en Calama, era una "misión imposible" ya que no alcanza los 30 mil espectadores que es la exigencia mínima. El doctor, que es tan porfiado como Abel Alonso, iba a dar la batalla si pillaba a los rivales desprevenidos.

En la reunión de Rio, Stoppel se dio cuenta cabal que esa pelea estaba perdida y con una rapidez excepcional, cambió de argumento.

Luchó por quedar en el grupo de los equipos que en el papel aparecen como "grandes", (River Plate, Flamengo que es el campeón de la Copa y Peñarol). La dio porque es innegable que comercialmente ese grupo daría en el Estadio Nacional de Santiago, enormes dividendos. Es obvio que un partido Cobreloa - River Plate asegura un lleno total en el Nacional, cosa que es harto difícil que se logre con Tolima de Colombia.



Oscar Wirth: de nuevo semifinales de Copa Libertadores.



Sergio Stoppel: el presidente de Cobreloa, lució buena "muñeca" en Rio de Janeiro.

Con esas ideas más o menos fijas, entró a la conversación. Hay que advertir a los lectores una cosa. En el plano internacional, los "paquetes" se arreglan mucho antes de las reuniones definitivas. Los acuerdos se toman discutiendo en los pasillos y luego, sentados en la mesa redonda de la Confederación, simplemente se ratifican. Son igualitas estas reuniones deportivas a las reuniones de la OEA o las Naciones Unidas. Las cosas se "cocinan" antes, en los despachos de los Cancilleres "grandes" o en los pasillos mientras se toma aliento después de los debates.

Cobreloa perdió la segunda pelea. La primera ya lo dijimos, no tuvo vuelta. Será local en el Estadio Nacional de Santiago y no en el de Calama. Y la segunda, quedó en el Grupo B, con Tolima de Colombia y Olimpia de Paraguay. El grupo A se había "cocinado" antes y lo integran Peñarol de Montevideo, River Plate de Buenos Aires y Flamengo de Rio.

CUATRO MILLONES

Pero ganó una tercera, que no estaba parece "en los libros" del equipo chileno. Para que Cobreloa no se siguiera oponiendo a la formación de estos dos grupos "cocinados", cada equipo del grupo A, lo compensará con 20 mil dólares. En consecuencia, por jugar en el grupo B, el equipo chileno recibirá una suma adicional de 60 mil dólares, que al cambio actual de 66 pesos por dólar significan 3 millones, 960 mil pesos, casi 4 millones.

Suma que, como se puede observar, no es nada despreciable. De este modo, si los partidos en Chile, producen buenos borderós, Cobreloa aparte de que tiene la mejor opción en su serie para clasificarse para la final, ganará un montón de millones de pesos.

El doctor Stoppel hizo en Rio algunas declaraciones que los cables trasladaron a Chile.

—"Perdimos la pelea por el estadio de Calama y también la de jugar con los equipos "grandes". Pero yo entiendo que ganamos otras dos, que el tiempo dirá si son más importantes o no. Seremos compensados con 60 mil dólares por los equipos del grupo A y jugaremos con los rivales, ante los cuales tenemos las mejores posibilidades.

También pienso que el calendario es favorable a nuestro deseo de llegar nuevamente a la final. Jugaremos de visita los dos primeros partidos y la serie se definirá prácticamente en el Estadio Nacional, cuando juguemos con Olimpia, siendo locales. En teoría, la serie se define en Chile, vale decir, donde somos dueños de casa y contaremos con el aliento incondicional de los aficionados, que es un factor muy valioso en los encuentros decisivos."

En Colombia y en Paraguay, el sorteo que no fue sorteo, dejó conformes a los equipos semifinales. El presidente del Tolima, Gabriel Camargo reclamó porque no hubo sorteo y todo estaba preparado. "Pero en todo caso, —dijo— Tolima está preparado y pienso que la serie no es difícil y la ganaremos."

Por su parte, el entrenador uruguayo Luis Cubilla de Olimpia, que ya el año pasado fue entrenador rival de Cobreloa, puntualizó:

—"Ningún partido es fácil en la Copa. Pero esta vez tenemos un buen aliciente. Yo conozco el juego de Cobreloa, porque me tocó enfrentarlo el año pasado. Buscaremos la fórmula para anularlo. A mí me parece que es el rival más peligroso que tendrá Olimpia."

EL CALENDARIO

De acuerdo con las resoluciones de la Confederación Sudamericana de Fútbol, el Gruopo B se jugará en las siguientes fechas:

Domingo 17 de octubre: Tolima con Cobreloa en Bogotá, a las 17.45 horas.
Jueves 21: Tolima con Olimpia en Bogotá a las 20.30 horas.
Martes 26: Cobreloa con Tolima a las 21.15 horas en Santiago.
Viernes 29: Olimpia con Tolima a las 21 horas en Asunción.
Viernes 5 de noviembre: Olimpia con Cobreloa a las 21 horas en Asunción.
Miércoles 10: Cobreloa con Olimpia a las 21.15 horas en Santiago.

Las fechas asignadas al grupo A son las siguientes:
19 de octubre: Peñarol con Flamengo. 22 de octubre: River Plate-Flamengo. 28 de octubre: River Plate-Peñarol. 2 de noviembre: Flamengo - River Plate. 12 de noviembre: Peñarol - River Plate y 16 de noviembre: Flamengo - Peñarol.

Se fijaron esas fechas, por la final por la Copa Mundo, se jugará en Tokio el 12 de diciembre.

FRASES

—"Hisis es un descarado mentiroso. Ambos sabemos que impulsó el balón con la mano. Si no dice la verdad ahora que es un valor joven, ¿qué se esperará de él en un tiempo más?" **El arquero Hugo Carballo opinando sobre el polémico penal con que Colo Colo ganó a la "U" en los últimos minutos del clásico.**

—"Insisto. No me parece que Colo Colo sea favorecido por la Central y por los árbitros. Quizás antes, como hincha, pensaba eso. Ahora, con más ecuanimidad puedo decir que no es así..." **Abel Alonso, presidente de la A.C.F. respondiendo a la acusación de que ese organismo "ayuda" no sólo con dinero a Colo Colo.**

—"Vasconcelos reconoció que Hisis le pegó con la mano al balón. Después que se cobró el penal, el brasileño se acercó a mí para decirme que su compañero había cometido falta." **Manuel Pellegrini, capitán de la "U", lo afirmó enfáticamente en un diario santiaguino.**

—"La jugada la vi muy clara y la tengo grabada como si fuera un video. Hisis saltó con las dos manos adelante, como generalmente se acostumbra en las palomas." **La versión del guardalíneas Fernando Ulloa, que ratificó al juez Ojeda. Por supuesto que no calza con la foto que publicó "El Mercurio", donde se observó que Hisis llevaba su puño junto a su cabeza.**



Pellegrini.

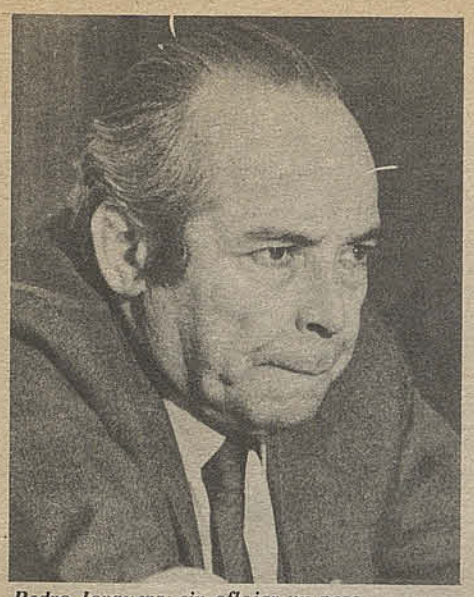

Pedro Jorquera: sin aflojar un peso, tranquilizaron a los clubes.

TRANQUILIZANTE ECONOMICO

La medida aprobada por el Consejo de Delegados de la Central de Fútbol, de eliminar el artículo que ponía cifras mínimas de público para cada equipo profesional, no sólo tranquilizó a los dirigentes porque se alejaron del fantasma del descenso, sino porque les significó ahorrar un montón de pesos que se pueden utilizar en otros rubros más urgentes.

Ya adelantamos en ESTADIO 2042, que 5 clubes de primera división (Rangers, Santiago Morning, Naval, Magallanes y Palestino) tenían un promedio menor a la cuota mínima de 4.500 espectadores y que 12 clubes de ascenso (Colchagua, Coquimbo, Green Cross, Huachipato, Iberia, Linares, Ovalle, San Antonio, San Luis, Malleco y Talagante Ferro) no cumplían con la cuota mínima de 1.500 espectadores.

Los clubes para cumplir con el promedio, en todas las últimas fechas del Torneo, sacaban platas de sus tesorerías y compraban la suficiente cantidad de localidades, hasta alcanzar el promedio mínimo. Ese gasto, en el cual iban a incurrir todos los equipos amenazados, también fue suprimido.

La economía en pesos y molestias es bastante grande y a todos los elencos comprometidos se les sonrió la cara.

PARA HACER GOLES HAY QUE IR AL SUR

—"Lo bueno es que todos los equipos del torneo, incluso los más "capos", ya se están preocupando de Naval, por el puntaje que lleva y porque ha jugado con los grandes en Santiago y no ha perdido. Por eso creo que a este Naval hay que mirarlo con más seriedad."



Oscar Arriaza: feliz con el gol que hizo en Talcahuano.

Las frases corresponden al moreno y espigado Oscar Arriaza, el eje delantero que jugó en la "UCE" y que está dando grandes dividendos en el equipo sureño. Arriaza, 25 años, con cinco temporadas en primera división, lleva seis tantos en la tabla de goleadores. Su último gol, al decir de los comentaristas penquistas, fue extraordinario.

Además no saben qué los impresionó más. Si el carrerón tipo cangurú que dejó atrás a todos los rivales o el furibundo tiro con que fusiló al arquero Montilla de Arica.

Arriaza también explicó el fenómeno:

—"Tenía mucha rabia porque no había convertido ningún gol en Talcahuano. Por eso corrí con rabia y disparé con rabia. Por suerte todo resultó. Afortunadamente la suerte nos acompaña. A todos. Ojalá nos acompañe hasta el final."

"AYUDALOS, DIOS MIO"



Isaac Froimovich: los ciclistas penquistas tienen mucho entusiasmo.

El ciclismo de la ciudad de Concepción, está entregado con alma y vida a la recolección de fondos para lograr juntar como medio millón de pesos que es la suma que necesitan para matricular un equipo en la "Vuelta Ciclística a Chile".

Le dieron plazo hasta el 4 de octubre, para hacer valer su inscripción. Los penquistas estiman que tienen méritos de sobra y que su equipo podría ser un buen animador de la carrera, ya que el pedalero argentino Luis Sabattini, sería uno de sus refuerzos.

Los cálculos que han hecho no son descabellados. Cuentan con la ayuda inicial del Club Hilton y su pedalero argentino. Con 200 mil pesos financian 4 pedaleros, un entrenador, un mecánico, un chofer del vehículo de auxilio y el piloto de una moto. Otros 200 mil se presume que se gastan en el equipamiento de los pedaleros, repuestos y alimentación. Y otros 100 que hay que tener en el bolsillo, para los imprevistos.

Los dirigentes han golpeado todas las puertas de los establecimientos comerciales de la zona, han sacado de sus alcancías o del chanchito de greda, los ahorros personales, se han dirigido a la Digeder local y tienen fe en que alcanzarán la meta económica.

Un dirigente de la Federación Ciclística, con sede en Santiago, que conoció estos desvelos, sintetizó la situación.

—"Ayúdalos, Dios Mio..."

CONCEPCION: SIN DEUDAS Y CON UN EQUIPO JOVEN

Después que Héctor Péndola, dirigente de Concepción y Renzo Arata, dirigente de Wanderers, quedaron "libres de pecado" a raíz de la amnistía que les otorgó el Consejo de Delegados de la Central de Fútbol, los sureños se han puesto a trabajar como "malos de la cabeza", para salvar al club de la agonía económica y para postular a Péndola como dirigente de la ACF en las próximas elecciones.

La primera prioridad la tiene la situación económica. Y de acuerdo con sus resoluciones, decidieron no contraer ninguna deuda más, renegociar los contratos con los jugadores caros y seguir en la competencia con los elementos formados en el club, aunque sean juveniles.

Roberto Díaz, presidente de la Comisión de fútbol, fue absolutamente claro y categórico:

—"Se trata de evitar que el club se siga endeudando. No sería lógico quedarnos en segunda división y más encima, tremendamente encalillados. Vamos a luchar por ascender con gente más joven, más entusiasta, más sacrificada. Pero si nos quedamos abajo, queremos seguir sin deudas. Vamos a renegociar la planilla, vamos a conversar con algunos jugadores para terminar sus contratos o quedar en sumas razonables. Y el resto del torneo lo vamos a terminar con un plantel con jugadores de la zona y juveniles, donde hay material de primera.

—¿Y "Clavito" Godoy se irá?

—"Por el contrario. Godoy puso su cargo a nuestra disposición. Pero sabemos que hace milagros con el equipo y con mayor razón lo hará con un plantel joven, dócil, sin mañas, lo que constituirá para un profesional de su experiencia, un tremendo desafío..."



Clavito Godoy: tiene en el futuro un equipo de jóvenes.

POLLA COLOCOLINA

En Colo Colo hubo una "polla" para calcular cuánta gente asistiría al clásico con Universidad de Chile. Todos fallaron, porque la cantidad preferida bordeó las 35 mil personas. Asistió el doble para regocijo de los propios equivocados en cuanto al número de espectadores en el Estadio Nacional. Y a mayor público, superior es la entrada para el club, junto al estímulo a los jugadores.

El lance Colo Colo-"U" no está sujeto a cálculos. El "hinchismo", la rivalidad están por encima de los agoreros, como quedó demostrado el domingo 26 de septiembre.



Leonel Herrera: hicieron una polla y quedaron cortos.



Elías Figueroa: quiere incursionar en otros medios.

FIGUEROA: "TENGO TALENTO Y LO LUZCO"

—"Aquí en Chile pueden dudar de que tengo aptitudes de poeta y escritor. Pero lo cierto es que las tengo; he publicado en Brasil y Argentina, dos países futbolizados donde tengo justa nombradía. No hablo de jactancia, mi inquietud excede el fútbol, actividad que ha ocupado mi vida sin desvincularme de otras dotes de que estoy preparado." Esto lo dijo en Pedreros, Elías Figueroa reafirmando que publicó efectivamente obras suyas y proyecta seguir haciéndolo una vez que finalice su carrera futbolística.

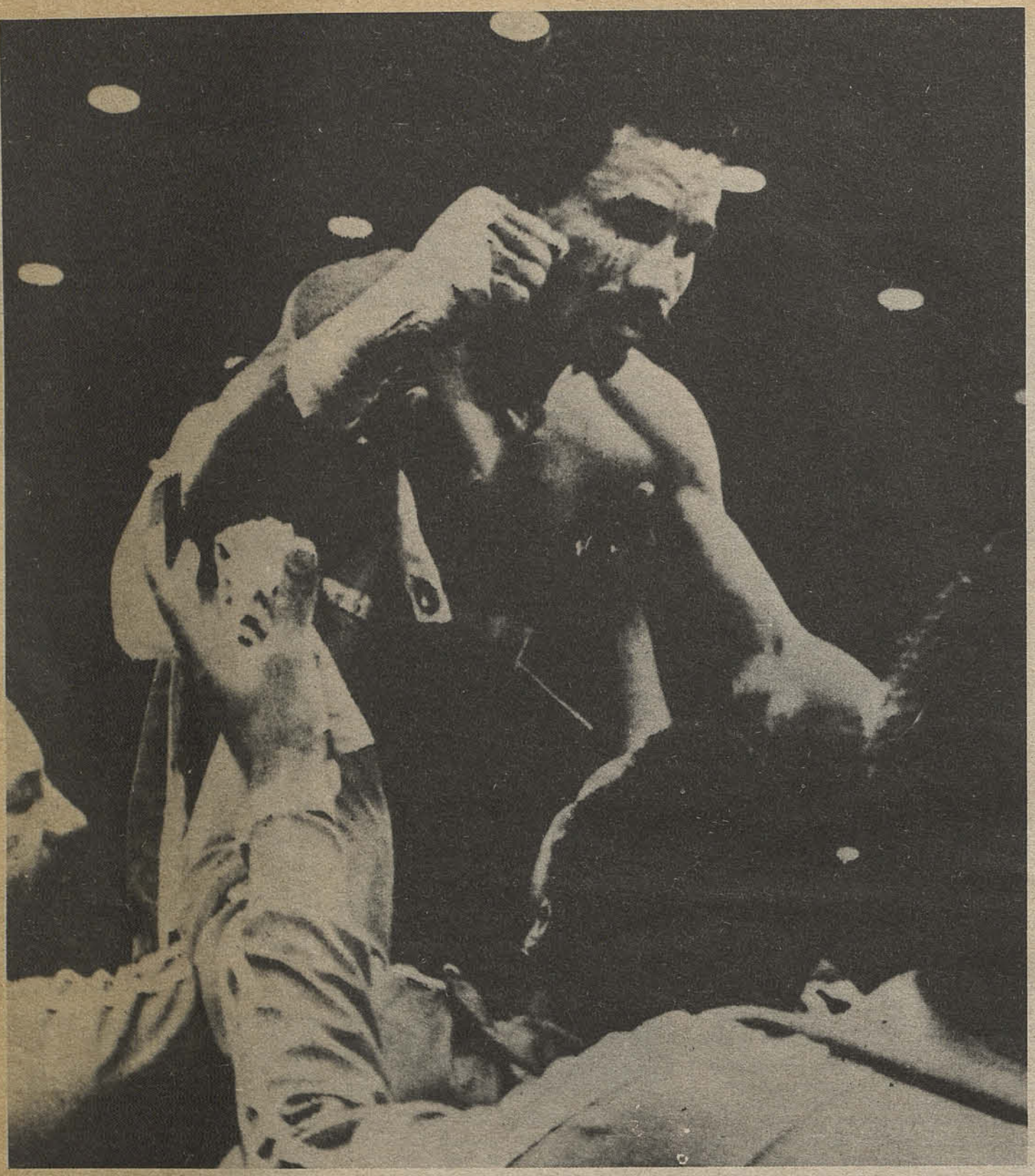

ROUND CERO

"Naci el 7 de enero de 1953 en Santiago de los Caballeros, República Dominicana. Como profesional tengo 46 peleas, 42 victorias, tres derrotas y un empate."

"Mi mejor actuación, antes de coronarme campeón mundial, fue en 1978, cuando en San Juan de Puerto Rico le gané por puntos al mexicano Guadalupe Pintor, que después llegaría a campeón del mundo."

"Mis entrenadores son Carmelo Castro, que tiene 37 años, e Isidro Fonseca."

"Entreno diariamente en el Sicardó Boxing Club, ubicado en Río Piedras, barrio localizado al este de la capital, San Juan. Creo que para Badilla mi condición física y pugilística será tan buena como la que tuve ante el argentino Palma."

"Aparte del boxeo tengo otras aficiones, como la música, mejor si es del tipo salsa o merengue. Como cantante, eso sí, me gustan los melódicos, por ejemplo, Julio Iglesias, Sandro o José-José."

"Aparte de mi hermano, siempre admiré a Roberto "Mano de Piedra" Durán."

"Se me olvidaba que otro de mis "hobbies" es la pesca. En el Río Grande hay muy lindas truchas."

"Esto no es afición, es simplemente pasión: los gallos de riña. Tengo varios, pero mi preferido es uno que se llama Leo Cruz, igual que yo. Ese es el mejor. No pierde nunca."

"A pesar de todo, la pelea que más contento me dejó fue cuando perdí con Wilfredo Gómez. Ahí me consagré como valiente."

"Mi familia me tiene un apodo. Me dice Naino. No sé lo que significa, pero es algo cariñoso."

"La pelea contra Badilla será todo un suceso. He peleado poco en mi país, pero siempre que lo hice fue mucho público. Imagínese ahora, que lo hago como campeón."

"Como estoy seguro de ganar, pienso ya en el norteamericano Jaime Garza como próximo oponente."

Una noche inolvidable: 11 de junio, en el Convention Center de Miami, pelea organizada por Chris Dundee y la Top Rank. Leo Cruz le gana a Palma, se titula campeón del mundo de los supergallos y sus hinchas lo levantan en andas.

El rival de Benito Badilla el 23 en Santo Domingo:

LEO CRUZ, EL HELADERO QUE LLEGO A CAMPEON

Prometió transformarse en monarca del mundo a la muerte de su hermano, el único campeón que había dado su país, República Dominicana. Para ello se trasladó a Puerto Rico y desde allí comenzó a cimentar una carrera que lo tiene en la cúspide como monarca mundial de los supergallos reconocido por la AMB.

Los que estuvieron cerca de él la noche del 11 de junio, en Miami, cuentan que Leo Cruz sólo repetía una frase después de ganarle al argentino Sergio Víctor Palma y coronarse campeón del mundo de los supergallos:

"¡Lo hice, lo hice! Cumplí lo que prometí a la muerte de mi hermano..."

Para entenderlo había que estar interiorizado de su historia. Que él, Leonardo Antonio Rosario Cruz, monarca mundial, rival de Benito Badilla el 23 en Santo Domingo, repite una vez más con una muestra de orgullo, tristeza y nostalgia:

"Es que yo prometí ser campeón mundial un día penoso en que murió Carlos Teo, mi hermano mayor, el único campeón del mundo que había dado mi país, República Dominicana. Fui al aeropuerto a despedirlo, junto a su señora y sus hijitos y al regresar a casa, al encender la radio, me entero que el avión de la Dominicana de Aviación había caído al mar a los pocos minutos de despegar. La búsqueda fue inútil. Nunca se encontraron los restos. Todavía recuerdo que él viajaba a Londres para enfrentar a Ken Buchanan y que me había prometido al regreso pasar por Panamá, donde iba a estar yo, compitiendo en los Juegos Centroamericanos. Fue en noviembre de 1970..."

Esa experiencia lo marcó a fuego. También, decidió su destino. Porque al regresar desde el país itsmeño ya sabía que su futuro estaba en el profesionalismo.

"Fui medalla de bronce en esos juegos. Ya era campeón de mi país. Claro que estaba consciente de que si quería alcanzar alturas mayores estaba obligado a emigrar, porque en mi tierra, habiendo muy buenos boxeadores, no existe un boxeo de primer nivel porque no existen muchos empresarios interesados en promoverlo. Fue entonces cuando

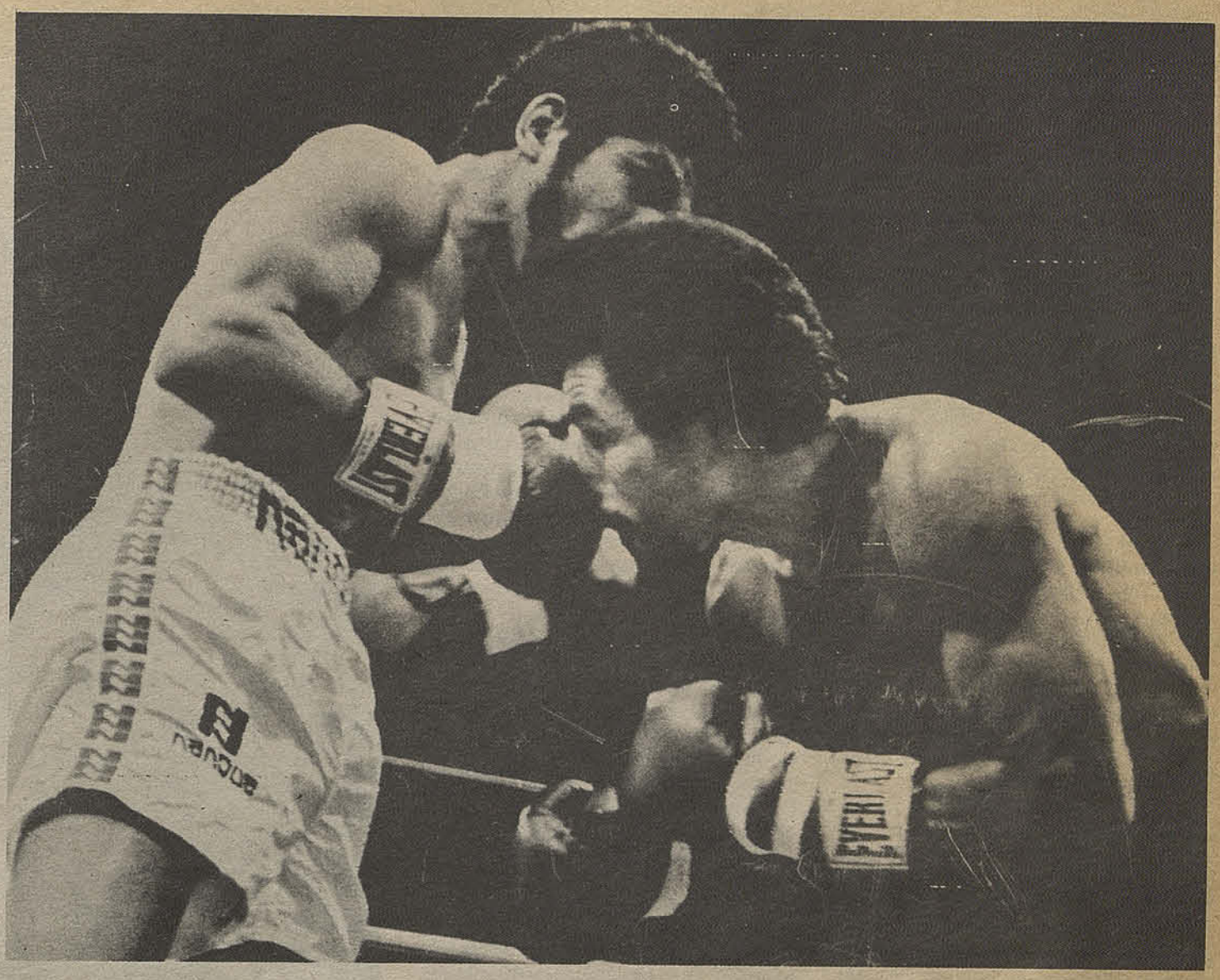

Cruz en su salsa: peleando a corta distancia. Para muchos, fue el principal error del argentino, es decir, aceptar las pautas de combate propuestas por el dominicano en lugar de manejar la pelea él.

me hablaron de Puerto Rico, más precisamente Sasso Betancourt, un gran manager, y decidí partir, porque realmente era para mí lo mejor. Puerto Rico es una potencia en el boxeo y hay muchas más oportunidades que en mi país.''

LOS ORIGENES, EL DEBUT

Debutó profesionalmente en febrero de 1972 en San Juan frente a Heriberto Oliveras, ganando por puntos en cuatro asaltos. Así comenzaba a quedar atrás su pasado difícil.

''Eramos nueve hermanos —cuenta— **que crecimos a la sombra de Carlos, porque claro, era él quien ganaba muy buen dinero con el boxeo, más todavía cuando en 1968, ganándole al portorriqueño Carlos Ortiz, se coronó campeón del mundo de los livianos. Con todo, el único que siguió sus pasos fui yo, desde muy pequeño. Alternaba los estudios con el gimnasio y el comercio. Me había fabricado un carrito pequeño y vendía ''lindberghs'' a dos centavos cada uno.''**

Sonríe recordando aquellos tiempos. Se siente obligado a aclarar:

''¿Qué son los lindberghs? Pues, un refresco helado que se fabrica mezclando en la nevera leche con coco rallado. Es muy sabroso. Me iba bien. Solía ganar hasta 30 centavos por día, vendiendo por las mañanas. Por las tardes iba a la escuela... Bueno, a veces, porque la verdad es que siempre me gustó más el gimnasio. De todos modos, me las arreglé para terminar la educación primaria. Luego no estudié más porque no había con qué. Así las cosas, mi salvación era el boxeo. Yo nací en una localidad llamada Santiago de los Caballeros, que está bastante alejada de la capital. El trabajo de la mayoría es la corta de la caña, pero como no todos pueden trabajar en eso busqué un empleo en alguna industria, pero me fue imposible.''

No costó mucho que Betancourt se entusiasmara con él. Como amateur había cumplido una campaña más que atrayente:

''De aficionado hice 33 peleas, ganando 30, 20 de ellas por fuera de combate, perdí dos y empaté una'', recuerda.

Debutó en la capital portorriqueña y ahí siguió. Al comienzo viajaba para pelear, pero después decidió radicarse en forma definitiva.

''Sí, ahora vivo en Puerto Rico junto a mi esposa, Germania, y mis hijitas Marylin, de 7 años, y Joanna, de 5. Pero no olvidamos el país. De vez en cuando viajamos para estar con los familiares, sobre todo después de las peleas...''

Golpe a golpe se iba haciendo un nombre. Lo tomó ''Salinas Promociones'' para combatir en la ''cuadra'' de José ''Pepito'' Cordeo, el mismo que maneja a Samuel Serrano, y entonces supo aprovechar ese espaldarazo definitivo.

Pese a eso, estuvo a punto de no poder cumplir la promesa hecha a su hermano muerto.

''Sí, es efectivo. Logré el título mundial en la tercera oportunidad, y cuando muchos ya no creían en mí. Había fracasado ya ante Wilfredo Gómez, en 1978, y ante el argentino Palma en 1981. Pero íntimamente yo no me sentía un fracasado. Ante el argentino me perjudicaron los jurados y he sido hasta ahora el único, aparte de Salvador Sánchez, quien lo ganó, que le aguantó trece vueltas en pie al portorriqueño. Por eso en Miami, frente a Palma sabía que me jugaba la última carta. Era esa vez o nunca.''

Conoce a Benito Badilla sólo por referencias vagas. No se atreve a arriesgar un juicio sobre su próximo oponente. Pero sí a decir cómo afrontará él la pelea en República Dominicana, su país.

''Ante Palma me preparé como nunca. Ahora será lo mismo. Me costó mucho ser campeón del mundo como para resignar mi corona fácilmente.''



Cruz y la universidad de Río Piedras como telón de fondo. Cerca se encuentra el Sicardó Boxing Club, donde entrena diariamente pensando en Badilla.

PERFIL TECNICO

Leo Cruz es derecho y, como lo dijera el propio Benito Badilla, que lo vio ganarle a Sergio Víctor Palma, el 11 de junio en Miami, un típico peleador frontal.

No destaca por velocidad, pero sí por el dominio que tiene del ring y la capacidad para absorber castigo. No es un buen peleador en media o larga distancia, pero en el combate corto es realmente temible. Sus mejores golpes son una derecha corta que penetra la guardia del oponente y una izquierda que combina el gancho al cuerpo con el ''cross'' a la cabeza.

Es un profesional serio, íntegro y dedicado, pero es indudable que si algo puede perjudicarlo es su prolongada actividad, como asimismo las lógicas secuelas de combates que para él han tenido un costo significativo: casos de Palma, Pintor y Wilfredo Gómez. Además, se acerca ya a los 30 años.

Ante ese hombre intentará Benito Badilla la gran hazaña.

Texto: EDUARDO BRUNA
Fotos Archivo de Estadio

Lo que no se contó del "versallesco" Consejo del fútbol profesional

¡CASI HUBO ROSCA A PUÑETES ENTRE ALONSO Y ARAYA!

La elección del martes 2 de noviembre encendió los ánimos y la familia pelotera aparece claramente dividida.

Sólo 24 horas después del "día de los difuntos", la Asociación Central de Fútbol, designará la nueva directiva que empuñará el timón por 4 años. Eso no quiere decir que la elección "nació muerta". Todo lo contrario. Ya comenzó a ponerse al rojo, porque el bando opositor a la directiva de Abel Alonso, mostró sus uñas en la sesión de Consejo celebrada el lunes 27.

La elección se realizará en la noche del martes 2 de noviembre. Y hasta el momento, hay dos pingos en el lugar de partida. Rolando Molina de la Universidad de Chile, que le sacudió el polvo a su viejo programa y le agregó nuevas ideas que lo revitaminizaron (ver entrevista en páginas 22 y 23) y Miguel Nasur, de Palestino, que haciendo el trabajo de la vieja hormiguita ha ido formando un poderoso grupo de equipos de primera y de ascenso que aportan nuevas ideas, mucho más pragmáticas que las puestas en juego por la actual directiva y que según ellos, salvará al fútbol que está en estos momentos al borde de la bancarrota.

Estando la meta a sólo un mes de distancia, la sesión de Consejo y de Presidentes, no fue tan diplomática ni tan tranquila como apareció en los diarios santiaguinos.

Hubo diálogos tirantes, donde quedó en evidencia que el sillón presidencial tiene dividida a la familia futbolística. Abel Alonso, trató de mantener el equilibrio durante gran parte de la reunión, pero como "le pisaron los callos", salió a relucir su sangre torera y contestó golpe por golpe.

Las primeras escaramuzas de la reunión, se produjeron cuando se votó la eliminación del artículo que exigía un mínimo de público a los equipos que compiten en primera división y en ascenso.

En ESTADIO 2042, adelantamos esa información en forma exclusiva, señalando que se había aprobado con algunas dificultades. Las dificultades las puso el delegado de la Católica, Fernando Bolomburo. El se opuso en primera división. Y como se precisaba la unanimidad, que en ascenso se consiguió sin problemas, Alonso explicó largamente que era una medida que en nada perjudicaba al equipo cruzado, porque era un hecho indesmentible que para el fútbol chileno, después del fracaso de la Selección, la gente poco menos que arrancaba de los estadios.

Bolomburo, ante esos argumentos, cambió su voto y la reforma "pasó por un tubo".

Se trató después la renuncia de Alberto Coddou al Tribunal de Penas y se nombró en su reemplazo a Teodoro Picart, dirigente que fue tesorero de la Comisión Interventora de Colo Colo, fugaz presidente de Santiago Morning y en la actualidad absolutamente cesante como dirigente futbolístico.

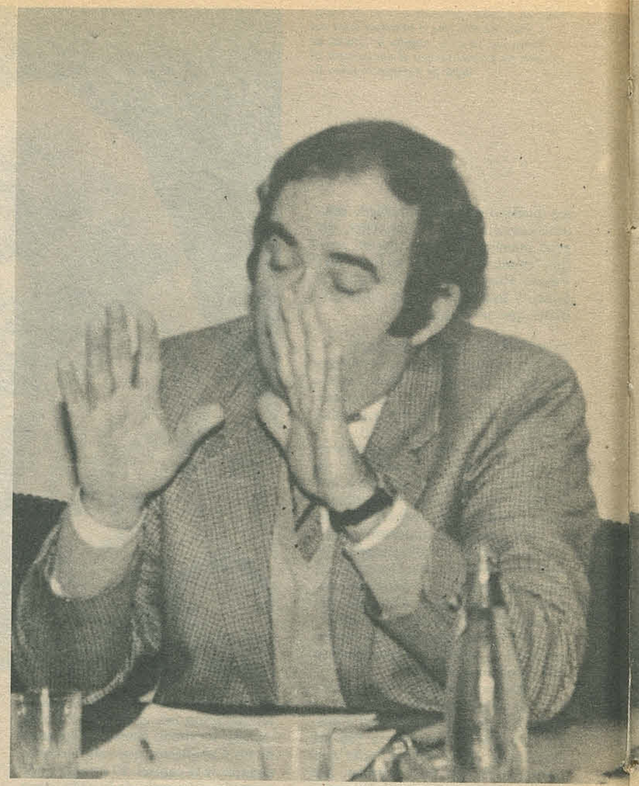

¡Cortemos el payaseo! parece decir Abel Alonso mientras levanta las manos respondiendo a algunos ataques del Consejo. Mientras tanto, René Reyes, secretario de la A.C.F., apaga la sed.

También Hernán Green, delegado de la Universidad de Chile, pidió la amnistía para dos dirigentes "castigados" por la directiva de Alonso. Se trata de Héctor Péndola, presidente de Concepción y Renzo Arata, presidente de Wanderers de Valparaíso. Los clubes levantaron la sanción en forma unánime, lo que se considera un triunfo de la corriente de Rolando Molina, porque aunque todos lo nieguen, Péndola sería uno de los integrantes de la lista del dirigente azul.

Cosas curiosas que sólo ocurren en esta familia. Porque si la memoria no le falla a nadie, Péndola fue uno de los "pingos" de Abel Alonso en la pasada elección y enemigo irreconciliable de Molina. Todo sea por el fútbol.



La sangre no llegó al río en los pasillos de la Central. Casi se agarraron a puñetes Abel Alonso (aparece muy risueño) y Mario Araya (de anteojos oscuros) que aparece atrás. No lo hicieron, porque los separó Alfonso Orueta que se ve muy orondo en primer plano.



José Hernández, gerente de Cobreloa, comentó jocosamente el viaje de su presidente Sergio Stoppel a Brasil: "Menos mal que fue solo y no lo acompañó nadie de Colo Colo. Porque si va alguno de ellos, a lo mejor nos tocaría jugar las semifinales en la isla de Pascua."

LAS ROSCAS

La cosa se puso entretenida y la diplomacia se escondió debajo de la mesa del directorio, cuando el delegado de Malleco, Mario Araya que tiene un notorio pasado colocolino, pidió que se diera a conocer en detalle la lista de los equipos tramposos y la cantidad que adeudaba cada club. Lo pidió concretamente, porque Rolando Molina en su campaña electoral, ha conversado preferentemente sobre la renegociación de las deudas de los clubes con la Central.

El presidente Alonso respondió diciendo que esos datos debían darse en un consejo privado. Se produjo por esa razón un diálogo largo y punzante. La cosa se agravo más, cuando Araya insistió en que Abel Alonso debía aclarar si era cierto o no era cierto que había dicho "que sería mucha irresponsabilidad de mi parte si permitiera que Miguel Nasur llegue a presidente de la Central".

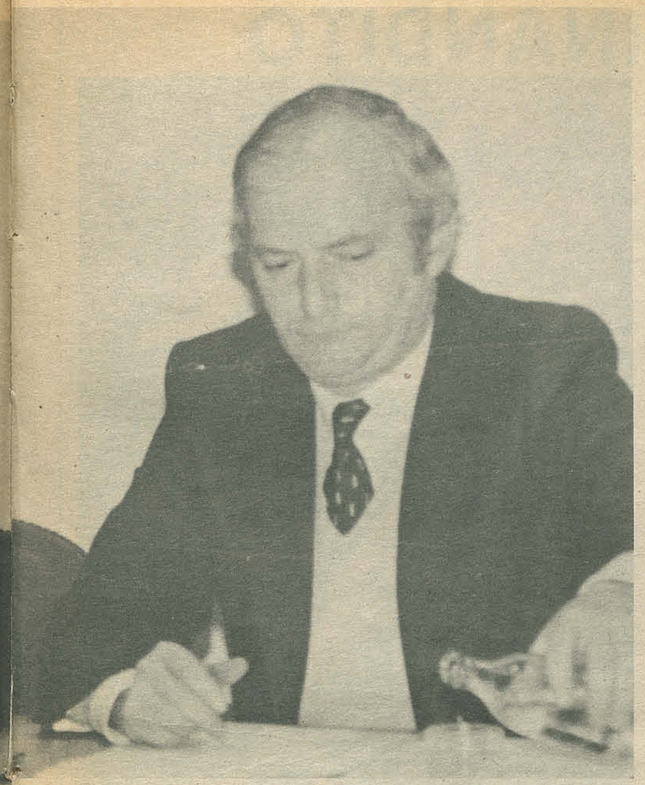

Alonso respondió que no había hecho semejante afirmación. Mario Araya insistió que lo había dicho delante de su directorio. Alonso terminó por admitir que lo había conversado privadamente con sus amigos.

Quedó flotando en el Consejo la idea de que la directiva, si bien no tenía candidato, era evidente que mostraba una inclinación bastante notoria hacia el color azul.

Puso término a esta disputa con mucha sangre torera, Enrique Nielsen, delegado de Arica, pidiendo que se calmaran los ánimos. Sobre calientito, pidió que la competencia oficial que se está desarrollando lleve el nombre de "Héctor Gálvez Aravena", como un homenaje a un hombre que vivió consagrado al Colo Colo y al fútbol. Se aprobó de inmediato.



Una panorámica del Consejo, pero cargado al sector del ascenso. Los delegados de la Segunda División dieron poco qué hacer en la tumultuosa reunión de delegados del fútbol.

EN LOS PASILLOS

La pelea terminó en la sala, pero después continuó en los pasillos. El presidente Alonso se enojó primero con un reportero de Radio Chilena, que le hizo una pregunta que consideró ofensiva. Y después se trenzó de nuevo con Mario Araya de Malleco. Aquí las cosas cambiaron de tono y hasta se ofrecieron puñetes. No llegó la sangre al río, porque otros dirigentes más controlados intervinieron rápidamente.

Las conclusiones que sacaron los observadores deportivos, es que la elección será al rojo con toros y todo. Piensan algunos clubes que se mantienen a la distancia (Católica, Cobreloa y O'Higgins) que aún no se ha dicho la última palabra y que faltan algunas "movidas" espectaculares que pueden producirse dos semanas antes de la elección. Abel Alonso reiteró que no irá a la reelección, porque no sólo está cansado, sino que está asqueado de tanta pelotera, pero ningún miembro del Consejo niega, que como candidato, sería el mejor de todos.

Tampoco escapa al ojo de los observadores, que la mesa directiva de Abel Alonso, está intentando inclinar la balanza hacia el lado de Molina. Resultan muy sospechosas conversaciones más o menos largas, que ha sostenido con algunos delegados. Tal es el caso de su "tete a tete" con Luis Zúñiga, delegado de San Antonio, que no oculta sus simpatías por Nasur. También resulta sospechosa la renegociación de una vieja deuda de Rangers de Talca, que la pagará en muy cómodas cuotas mensuales. Y culmina el ciclo con una invitación que se le hizo a la directiva del Fernández Vial de Concepción, que tiene una posición bastante definida.

Pero así como se le critican cosas al actual presidente, también se dijo en los pasillos, después del Consejo, que Mario Araya de Malleco, que es hombre de Nasur, está con el equipo opositor porque tendría en el futuro la presidencia de la sección cadetes.

Y cuando el río suena...



Daniel Mourgues (gerente de la Chile), que es el más gordito, Albino Riveros (de anteojos) de Santiago Morning y Hernán Green, de la Chile, comentan lo fácil que pasó la moción de la amnistía. Con eso, piensan que aseguraron para Molina el voto de Concepción.



En Consejo de delegados de la Central en pleno. Aparecen entre otros, Alejandro Ascuí de Colo Colo, Patricio Vildósola, albo también, Ramón Luis Donoso de Cobreloa, René Quintal de Atacama, Alejandro Herane de Colo Colo y Humberto Gattini de Naval.

EL EXIMIO FERNANDITO

SEGUNDA PARTE

Los mismos años en que yo, inexperto aún, comenzaba en mi profesión de periodista deportivo, Fernandito ingresó al boxeo rentado. Como quien dice "tomó la alternativa". Empezó venciendo por puntos al valeroso Manuel Celis, pero la prensa no se sintió entusiasmada con el combate y criticó bastante al vencedor. Yo dije otra cosa, pero eso no tiene importancia. Es que pronto disputó con Erasmo Martínez el título de campeón de Chile de peso liviano y ganó bien. Vino la revancha y esta vez la victoria fue brillante. Fue en aquella ocasión cuando Erasmo, boxeador de excelente escuela, deportista ejemplar, buen perdedor que jamás buscó excusas para aceptar una derrota, me confesó:

—Nunca me había entrenado mejor que para este pelea y estaba seguro de ganar. Pero Antonio me venció bien y, desde ya se lo digo: no se equivoquen con este "cabro". Les va a ganar a todos, porque es extraordinario.

Creo que este fue el primer vaticinio favorable que escuché sobre su futuro de Antonio Fernández.

—CUANDO uno pelea, solía decirme Antonio, aunque el rival sea poca cosa, siempre tiene algo para aprender.

Antes de ingresar al profesionalismo hizo una gira por el sur del país acompañado del argentino Carlos Herrera, ducho, maestro en triquiñuelas y Antonio las aprendió todas. "Esto, le decía Herrera, te puede servir cuando te veas de veras en peligro. Nunca "El Eximio" necesitó de esas triquiñuelas.

(¿Pero por qué "El Eximio"? Vamos, que lo era y fui yo el que lo bautizó así, con ese mote que aún subsiste.)

Fernandito fue un estudioso del boxeo. Trataba permanentemente de aprender, de perfeccionarse. Entrenaba, tuviera o no peleas, seis días a la semana, porque el domingo lo dejaba para su familia y sus amigos dilectos. En sus comienzos de profesional su derecha era defectuosa y hasta inelegante. Una tarde, en el gimnasio de don Vicente Salazar, incomparable Mecenas del boxeo, me lo hizo ver el notable pugilista argentino Purcaro, gran amigo suyo y compañero en los entrenamientos:

—Oiga, Mister, no lo elogie tanto, que no hacen falta tantos elogios. Critíquele sus errores. Mire esa derecha...

Me di cuenta que la observación de Purcaro era exacta y lo hice como él me lo aconsejaba. Bien pronto Fernandito llegó a usar su derecha con la maestría con que lo hacía todo. Y esa derecha, recta y precisa, le dio la victoria por nocaut frente al "Sapo" Azar, campeón argentino de medianos y dos veces vencedor de Ignacio Ara.

Frascarita, el inolvidable colega de "El Gráfico" de Buenos Aires, que lo admiraba, charló con él antes de aquel combate:

—¿Ganarás esta noche?

—Sí, Frascarita, y voy a ganar por nocaut...

Ganó, pero cuando conectó a su temible rival en plena quijada, se fracturó la mano derecha. Es que, contra lo que se pensaba, Fernandito pegaba muy fuerte, pero tenía manos frágiles. Por eso sólo castigaba duro en las partes blandas del adversario.

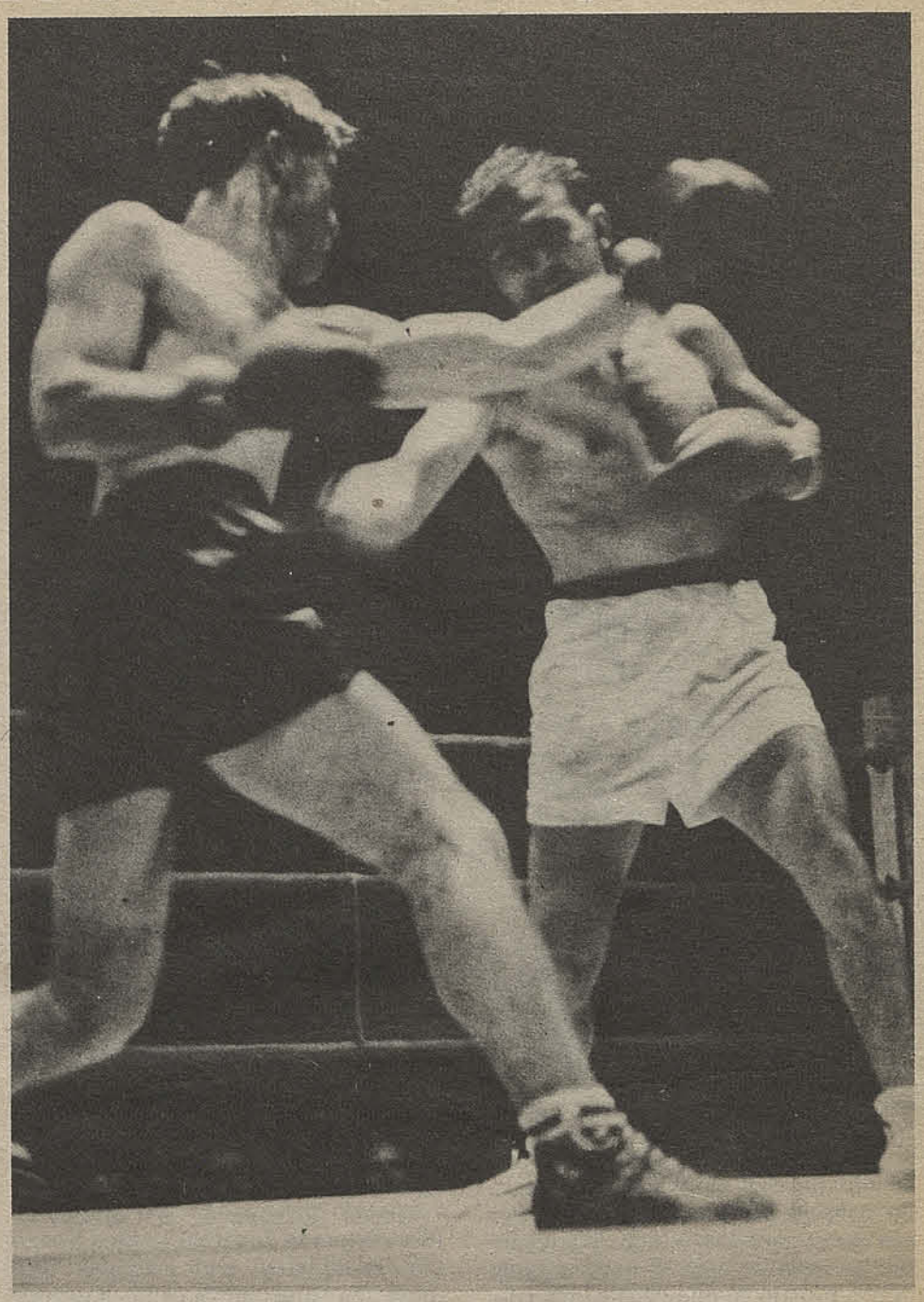

La izquierda, la mano que mejor manejaba, pasa de largo ante el sentido de distancia de Simón Guerra. Fernandito venció al "Ciclón del Matadero" en memorable combate.

Nótese el estilo de Fernandito: ojos abiertos para meter las manos ante el rival inferiorizado.

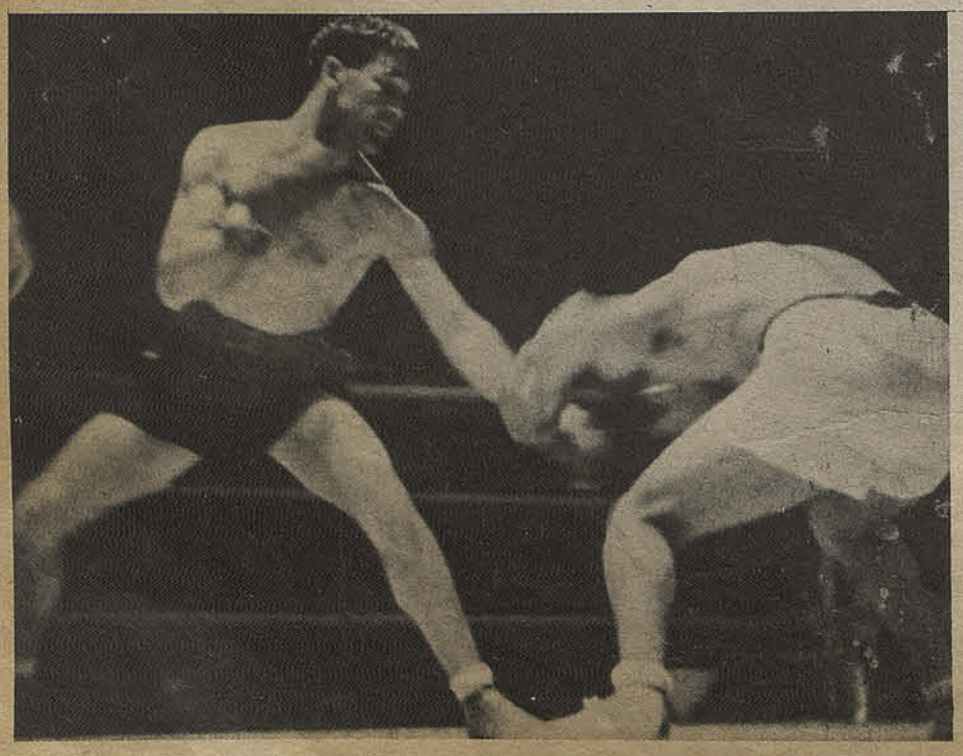

EL DOCTOR Davanzo, notable cirujano y gran aficionado al pugilismo, lo examinó prolijamente antes de que diera el paso hacia el profesionalismo. Y le dijo que si no supiera que necesitaba del boxeo para vivir, le prohibiría que se metiera en eso. Porque todavía era un organismo endeble, inmaduro, poco hecho para el duro trajín del cruel oficio. Fernandito, trasnochador impenitante, pero que no bebía una gota de alcohol, se alimentaba bien y nunca dejaba de entrenar, tuviera o no tuviera combates cercanos. Y dormía como un tronco. Fernandito se fortaleció en su deporte, el boxeo le dio fortaleza y salud. Una tarde, en la consulta del doctor Davanzo, este le mostró un mapa del cuerpo humano, de esos que suelen tener los médicos. Y haciendo una cruz allí donde los mortales acostumbramos a llevar el hígado, le dijo:

—Mira bien, este es el punto más vulnerable del organismo humano. Pega allí y verás.

Y Antonio, solo en el gimnasio, machacó y machacó en el saco de arena y dominó hasta la perfección ese terrible hook de izquierda al hígado que le dio tantas victorias. Nunca creía saberlo todo, siempre andaba buscando la manera de perfeccionar su técnica.

(continuará)

Por Renato González.



Miguel María Michelagnoli afronta las críticas sin buscar excusas:

"SOY EL DOBLE DE LO QUE VEN"

Para el delantero paraguayo su rendimiento en la U.C. está lejos de su potencial pero asegura que pronto brotarán las virtudes ocultas.

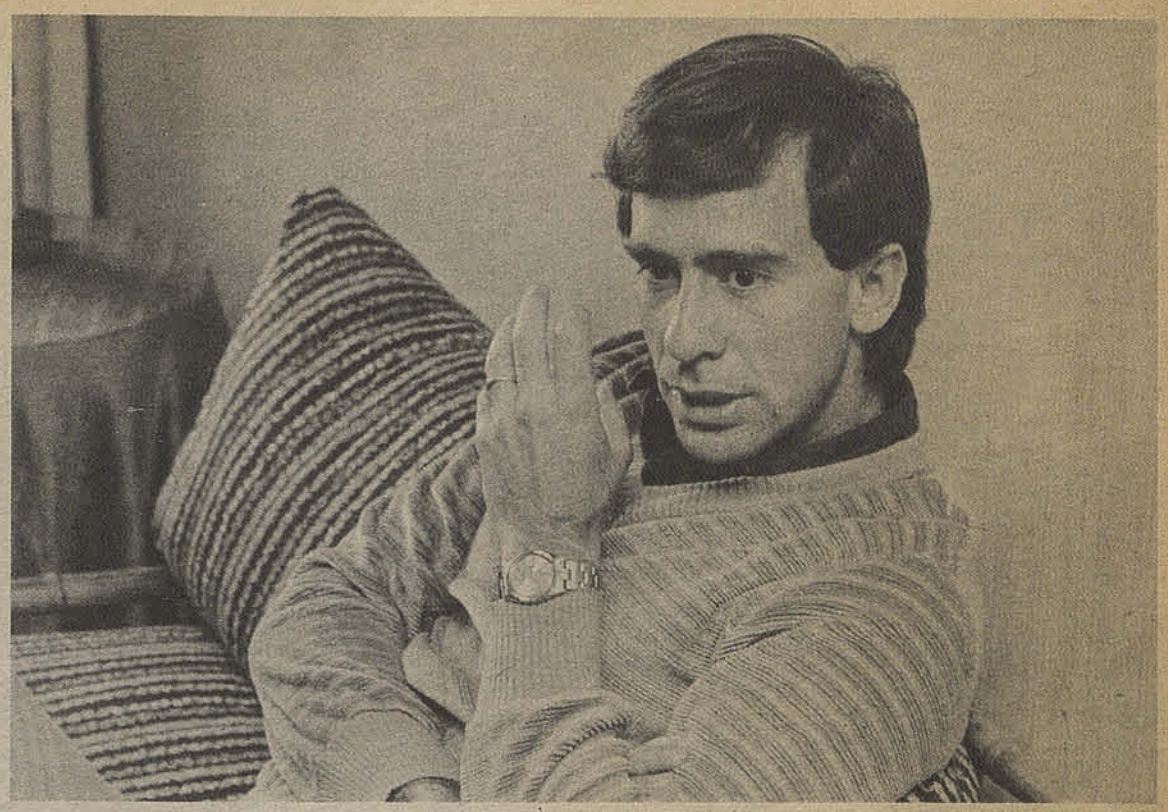

Nada en él se relaciona con la imagen convencional del paraguayo fogoso, que "va a todas". Michelagnoli es otra cosa y quizás por lo mismo ha demorado en llenar el gusto de los hinchas cruzados. Amigo del juego más asociado, de la "pared" y el toque, Michelagnoli sabe que las mayores críticas caen sobre él. Un poco por la repercusión de su contrato y otro tanto por su estilo cerebral. Pero a él nadie lo saca de su serenidad. Titulado como Administrador de Empresas en Paraguay, Michelagnoli tiene una formación intelectual que ordena sus juicios y lo equilibra, aun tratándose de una pasión tan variable como el fútbol...

"Yo soy el primero en reconocer que no he jugado bien. No me gustaría entrar a explicarlo todo, a buscar razones para esta baja. Simplemente no he rendido dentro de mis posibilidades, he estado descoordinado y no hay más misterio. En la cancha misma probaré cuál es mi nivel."

—Pero ¿no te parece que el periodismo ha sido muy duro contigo?

"Sobre eso no podría decirle algo muy concreto porque casi no leo las informaciones deportivas. En todo caso uno sabe perfectamente cuando juega mal. Lógicamente en las críticas influye el equipo todo, ya que por último eso es lo más importante. A Católica en general se le exige bastante y a mí, como jugador extranjero, es natural que me apure un poco. Y lo cierto es que el plantel da para mejores expectativas."

—¿Y qué le falta para responder a ellas?

"Todavía es prematuro suponer que el equipo defraudará. Hemos hecho algunos partidos muy buenos y en la medida que los nuevos como yo e Isasi nos adaptemos definitivamente, el asunto mejorará. Ahora no crea que esto de Chile es para mí una simple experiencia. Yo vine para triunfar en toda la línea, para consagrarme en un conjunto estelar, y por eso es que reconozco mi deuda."

LA DINASTIA MICHELAGNOLI

Mientras observa el paisaje desde el departamento que ocupa en Lyon con Providencia, Michelagnoli desmenuza "su" historia, en varios aspectos diferentes a la de la mayoría de los futbolistas. Porque de Paraguay llegaron los ecos de un jugador de pasar económico aliviado, que jugaba por hobby...

"Es cierto que mi familia tiene una estabilidad económica pero mi vida no ha girado en torno a eso. Si juego al fútbol es porque me interesa también como una opción profesional, por más que tenga mi título de estudios superiores. La idea común es que el deportista es más vocacional cuando llega "con hambre" a la actividad. Para mí no hay diferencias porque jugando al fútbol también me realizo como persona."

—A la distancia no se entienden bien los altibajos del fútbol paraguayo. En 1979 estaban en la cumbre y después tocaron el piso...

"En eso influyen tanto el permanente éxodo de nuestros valores como los problemas de organización que padece nuestro fútbol. Acá en Chile me parece que el fútbol está mejor estructurado y que los clubes pese a todo, tienen una base más sólida. En mi país los planes no tiene continuidad y así se desperdicia la materia prima. En todo caso Olimpia está en semifinales de la Copa Libertadores y puede marcar la recuperación."

"...me gusta jugar arriba, buscando el gol. Si bajo es para procurarme una mayor claridad..."

—¿Qué es Michelagnoli? Delantero en punta, mediocampista ofensivo...

"En mi carrera he cumplido ambas funciones pero me gusta jugar arriba, buscando el gol. Si bajo es para procurar una mayor claridad y de acuerdo a los movimientos de otros compañeros. Porque el jugador no puede ser una unidad aislada."

—¿El gol no te obsesiona?

"De ningún modo. Para mí anotar es la consecuencia de muchas cosas, menos de la desesperación. A veces es mera fortuna como el gol que le marqué a O'Higgins, cuando el tiro de Moscoso me golpeó un ojo. Pero por lo general todo depende de lo que hagas tú en colaboración con los aleros o mediocampistas.Sé que acá esperan de mí una gran efectividad y tengo fe en que responderé a eso, pero mientras tanto debo pasar con calma este momento negativo."

—Tu sociedad con Isasi insinuó con ser muy positiva en la U.C. pero ya no se buscan tanto. ¿Temor a ser mal interpretado?

"Puede ser que en alguna medida pequeña suceda eso pero yo creo que más depende de las condiciones de cada partido. También a veces pienso que podrían explotarme más en el juego aéreo y en realidad todo es problema de funcionamiento. Yo tengo que adaptarme a mis compañeros y ellos a mí. Sé que lograremos para despejar todas las dudas."

En definitiva, Miguel María Michelagnoli tiene su sello. Una definición de serenidad y calma que lo fortalece precisamente en esta hora propicia para los impacientes que ya quieren pedirle cuentas.

Texto: IGOR OCHOA
Fotos: Carlos Fénero



"Yo vine para triunfar en toda la línea, para consagrarme en un conjunto estelar, y por eso es que reconozco mi deuda..."

TOQUE CORTO

"En mi país no tuve una buena relación con los periodistas, quizás porque a muchos de ellos no les veía una justificación clara para que pontificaran... Para mí el tratamiento del fútbol debe ser objetivo y no guiado por simpatías."

"De los equipos chilenos me han impresionado Cobreloa y "U". Esta me gusta porque precisamente tiene un real 'juego de equipo'."

"Uno de los jugadores que más admiré es Hugo Kiesse. Este es hermano del que ustedes conocen en Olimpia y para mi gusto es un gran valor."

"En el aspecto humano he tenido una buena adaptación a Chile. Pretendo por otro lado realizar una práctica de mi especialidad. Sin embargo, la preocupación inmediata y total debe estar en el fútbol."

"En Sudamérica después de los mundiales se crea mucha confusión. Acá en Chile, pienso que se habla mucho de "jugar a la europea" y cosas por el estilo cuando lo que hace una selección refleja lo que son sus futbolistas y también los habitantes de un país. Al chileno lo veo suelto para vivir, sin una gran disciplina. En ese estilo tienen virtudes pero no por desearlo puede jugar "a la alemana".

"En mi país también me acusaron de ser "frío". La verdad es que yo trato de jugar con inteligencia pero vibro como el más temperamental. Son maneras de expresarse en una cancha."



Pablo Squella en pleno esfuerzo, pulverizando las marcas. Una carta segura para los Panamericanos 87.

Pablo Squella

UN CACHARRO CON MOTOR TURBO

A los 19 años se ha constituido en una de las figuras más relevantes de nuestro atletismo. Fanático por el deporte, espera convertirse en cronista deportivo.

Su rostro, con el pelo cayéndole desordenadamente cerca de los ojos, no ratifica esos 19 años que saltan desde su carnet de identidad. Sin embargo, traspasando esa primera barrera visual, hurgando tras la fachada, se advierten en Pablo Squella Serrano evidentes signos de sensatez, de equilibrio.

Esta joven realidad de nuestro atletismo, aunque aparenta tomar dicha actividad como un juego, en su intimidad le da una connotación distinta, más cercana a un verdadero valor.

En la pista pareciera divertirse, como tomando con liviandad todos aquellos récords que lo han convertido en un atleta de élite. Sin embargo, no hay tanta despreocupación cuando se trata de explicar las razones de los triunfos, de las marcas.

Para conocer qué hay más allá de los récords de Pablo Squella rumbeamos hacia el Estadio Nacional.

En la pista de rekortán lo encontramos, acompañado por su entrenador, Víctor Martínez. El ¡Hola!, ¿cómo están?, sin poses nos recibe y la disponibilidad inmediata para conversar.

EL ATLETISMO EN LA PIEL

La primera consulta apuntó a sus inicios, a sus primeros pasos en el atletismo. Era cosa que Pablo retrocediera en el tiempo y soltara las imágenes...

"Cuando chico hacía cualquier prueba, o sea, jugaba. Me gustaba correr, saltar vallas, el salto alto, todo. Luego, en el año 72, comencé a practicar atletismo en mi colegio (Sagrados Corazones. Padres Franceses). En los primeros años no pasó nada, en cuanto a resultados, pero ya en 1975 la situación fue variando. Empecé a obtener figuraciones destacadas en preparatoria. Ocupaba siempre los primeros lugares en las pruebas.

Todo estaba funcionando bien hasta que al año siguiente (1976) tuve un bajón muy grande, el que duró hasta fines de 1978. Me afectó el cambio de categoría, no pude ambientarme de inmediato a la situación.

"Afortunadamente, en 1979 tuve una conversación con mi entrenador (Víctor Martínez) y desde ese año no he faltado a ningún entrenamiento."

—Pablo, ¿cómo se fue gestando esa especialización en determinadas pruebas. Es decir, cómo se produjo el paso de efectuar todas las pruebas posibles a la dedicación expresa a los 400 metros planos y vallas y 800 metros planos?

"Mi entrenador se fijó en lo que podía sobresalir y me destinó a determinadas pruebas.

¿No es así Víctor?"

Es el turno de su entrenador, parte activa en esta breve historia de Pablo Squella...

"Cuando tú eras chico hacías muchas pruebas. Corrías vallas, participabas en salto alto, largo, velocidad, etc. El conjunto de todas aquellas pruebas señalaba que tú podrías ser muy buen corredor de 400 vallas y 400 planos."

Es Pablo quien sigue ahora con el diálogo:

"En las tres pruebas (400 metros planos, 400 con vallas y 800 planos) ando bien, pero es en los 400 vallas donde puedo lograr mucho más a nivel internacional."

LOS SECRETOS DE LA PRUEBA

Squella señala que los 400 metros con valla (donde impuso récord chileno y sudamericano en categoría juvenil, empatando la marca chilena en todo competidor) le resultan más cómodos y donde puede rendir mejor. Por ello conviene saber qué condiciones se necesitan para dicha prueba.

"Lo esencial para los 400 con vallas es velocidad y ritmo, más el aporte de una buena técnica. La unión de todo eso permite sacarle el máximo de partido a tus posibilidades y lograr buenas marcas."

Es en ese punto, la conjunción de elementos necesaria para lograr el resultado esperado, donde es bueno también conocer lo que opina el entrenador...

"En los tres últimos años, Pablo ha estado sometido a un entrenamiento en vías de una especialización. Es una etapa de cuatro años que concluirá en 1983. De dicha fecha en adelante está planificado el trabajo de alto rendimiento. De acuerdo a este esquema, a la edad de 24 años Pablo estará en sus mejores condiciones de competitividad. Vale decir, en el año 1987, cuando se efectúen los Juegos Panamericanos en Chile. Alargando dicho período, Pablo también estará bien preparado para el año 1988, cuando se realicen las Olimpiadas en Seúl, Corea. Pienso que entre ambos años, 1987-88, Pablo tiene que conseguir lo máximo en rendimiento."

TRABAJANDO LAS MARCAS

En este momento, las mejores marcas de Pablo Squella en las tres pruebas que domina son las siguientes:

En 400 metros planos tiene 46 segundos siete décimas. Para los 400 con vallas su marca es de 51 segundos y tres décimas. Y en los 800 planos está colocando 1 minuto 50 segundos y 34 décimas. Son su carta de presentación y se supone que muy pronto las cifras deberán alterarse...

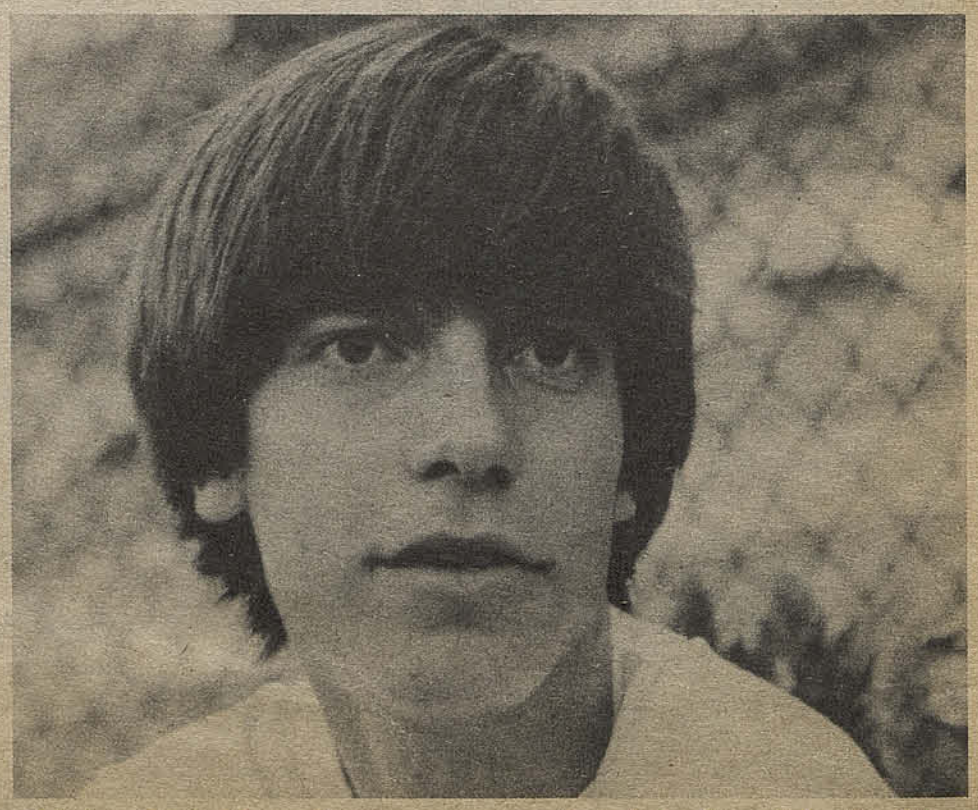

"Admiro a Edwin Moses, el norteamericano que tiene el récord mundial en los 400 con vallas. Es un tipo sano y soy su hincha más fiel."

"En los 400 metros con vallas es donde puedo lograr mejor figuración internacional."

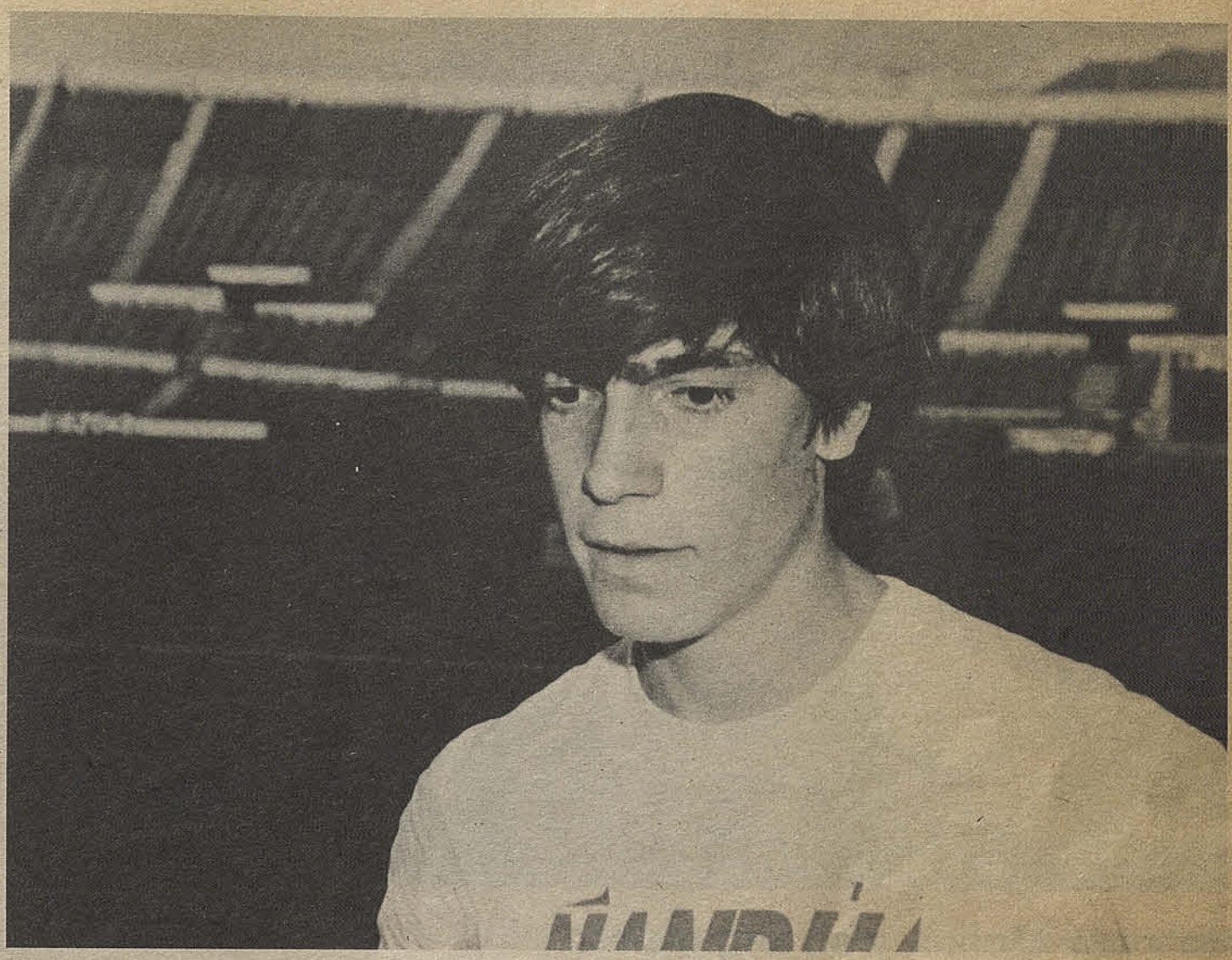

"De estas tres pruebas, las de 400 planos y vallas son las que ataco con más regularidad. Entreno para seguir superando marcas en ambas y en lo que queda de este año creo que puedo llegar a los 45.9 en 400 metros planos. Alcanzando dicha marca y con el apoyo de una buena técnica, la que todavía no poseo completamente, espero estar bajo los 50.5 en 400 vallas."

—¿Hay problemas con la técnica?

"Todavía no la manejo bien y es fundamental para seguir avanzando en los 400 con vallas. En todo caso, Víctor puede explicar mejor ese punto."

Escuchemos entonces al entrenador...

"Para mejorar la técnica se necesita un trabajo muy repetitivo. Además, hay que tener en cuenta que la persona va mejorando y tiene que ir adaptando dicha técnica. Hay que estabilizar un proceso técnico. No lo hemos podido lograr aún con Pablo, porque el período de competición en este año no ha sido el más adecuado. En todo caso, la técnica de Pablo no es mala, pero como estamos entrando en el terreno de la especialización, buscamos lo exquisito, para que no se pierda nada. Conseguirlo depende de que se entienda, además, que la planificación es un trabajo a largo plazo. En países más avanzados que el nuestro los tipos trabajan a cuatro años plazo. En Chile por lo menos lo estamos intentando y se están viendo ya los resultados. Es cosa de mirar cómo en los últimos tres a cuatro años se han superado una cantidad impresionante de récords, lo que indica que el atletismo chileno ha progresado una enormidad."

Pablo Squella forma parte de esa hornada que ha revitalizado el atletismo nacional, dándole toda la razón a lo afirmado por Víctor Martínez. Años atrás, como él afirma, Chile sobresalía en las pruebas de mediofondo y fondo. Ahora, en ellas Chile no tiene figuras. En cambio, sí las hay en volocidad, saltos y vallas.

CON LOS JUICIOS CLAROS

Sacándolo por un instante de la pista, tarea algo difícil si tenemos en cuenta que el atletismo forma parte de su vida, nos encontramos con un Pablo Squella ya con ciertos destinos personales definidos...

"Entré a estudiar periodismo en la Universidad de Chile (la "U" ha sido el equipo de toda mi vida) porque quiero ser periodista deportivo. Soy fanático del deporte y no me voy a alejar nunca de esto."

—¿Qué pasará en el momento de producirse la dualidad, es decir, comentar una actividad de la que también se es parte?

"Cuando analice a los participantes en una competencia y escriba o hable de ellos lo haré desde afuera, desligándome de cualquier compromiso."

—Ahora, desde el punto de vista de ser ya una figura deportiva, ¿te molesta el acoso de la prensa, el que la gente se esté interesando por lo que tú haces?

"Me molesta la presión. Soy una persona que gusta que se fijen en ella, pero no con demasía. Creo que eso se debe a que soy independiente en todo sentido."

—¿Qué opina la familia acerca de la actividad atlética?

"Mi familia siempre me ha apoyado. Nunca me ha puesto obstáculos. Incluso una de mis hermanas también practicó atletismo. Todos ellos son hinchas acérrimos, en especial mi padre. Mi familia, cada vez que tengo algún triunfo, lo celebran como algo propio."

—Continuando en el terreno anecdótico, ¿de dónde viene lo de "cacharro"?

"Me lo puso mi entrenador por lo destartalado que era para correr y según él aún lo soy, claro que en menor grado. Sucede que cuando me inicié en el atletismo, en preparatoria, era el más chico y flaco del grupo y destartalado para correr, como él dice."

Pablo Squella, el "cacharro". Un cacharro pero con un motor turbo que vuela en las pistas, saltando con todo ímpetu las vallas.

Esperamos verlo con una medalla y los brazos alzados, celebrando el triunfo en los Panamericanos del 87. La ilusión y la esperanza no parecen desatinadas si recurrimos a todas aquellas marcas que ha ido derribando en su breve carrera deportiva.

Texto: MIGUEL ANGEL MOYA
Fotos: Carlos Fénero y Joaquín Donoso



Pablo y su entrenador. Víctor Martínez descubrió las condiciones del joven atleta y les dio el cauce apropiado.

"LA ORGANIZACION"

Si alguien ha logrado conocer casi a fondo a Pablo Squella, ese es Víctor Martínez, su entrenador. Por ello, a él le pedimos una definición de Pablo, que destaque la característica más relevante del atleta.

La respuesta dice:

"La organización es lo más destacado que tiene Pablo. Esa organización le permite hacer un buen estudio, ser constante en el trabajo atlético y tener un buen desarrollo del punto de vista social y mantener su hobby. Eso es lo ideal que se busca en cuanto a la perfección como persona.

Ahora, para ser organizado hay que ser equilibrado tanto del punto de vista físico como del síquico y Pablo reúne esas condiciones. Pensemos que muchos deportistas excelentes se pierden por no poseer estos requisitos.

También hay otro aspecto que es esencial en lo deportivo y que no se compra en la farmacia: La clase. Esa hay que tenerla desde niño y Pablo la tiene."

Otro aspecto que destaca Martínez con respecto a Pablo Squella es la perseverancia y ese amor por el atletismo...

"Pablo es perseverante, constante y le gusta lo que está haciendo. Incluso, pienso que todavía juega con el atletismo, ya que de repente hace salto alto, toma una jabalina, etc. En cambio, otros atletas dejan el atletismo y no siguen más, teniendo aún la edad para practicarlo, porque para ellos el atletismo es una cosa esporádica. Cuando viene la hora de la verdad, del trabajo fuerte y de la especialización, abandonan y se dedican a otra cosa. Eso no sucede con Pablo, lo que asegura que va a llegar muy alto."

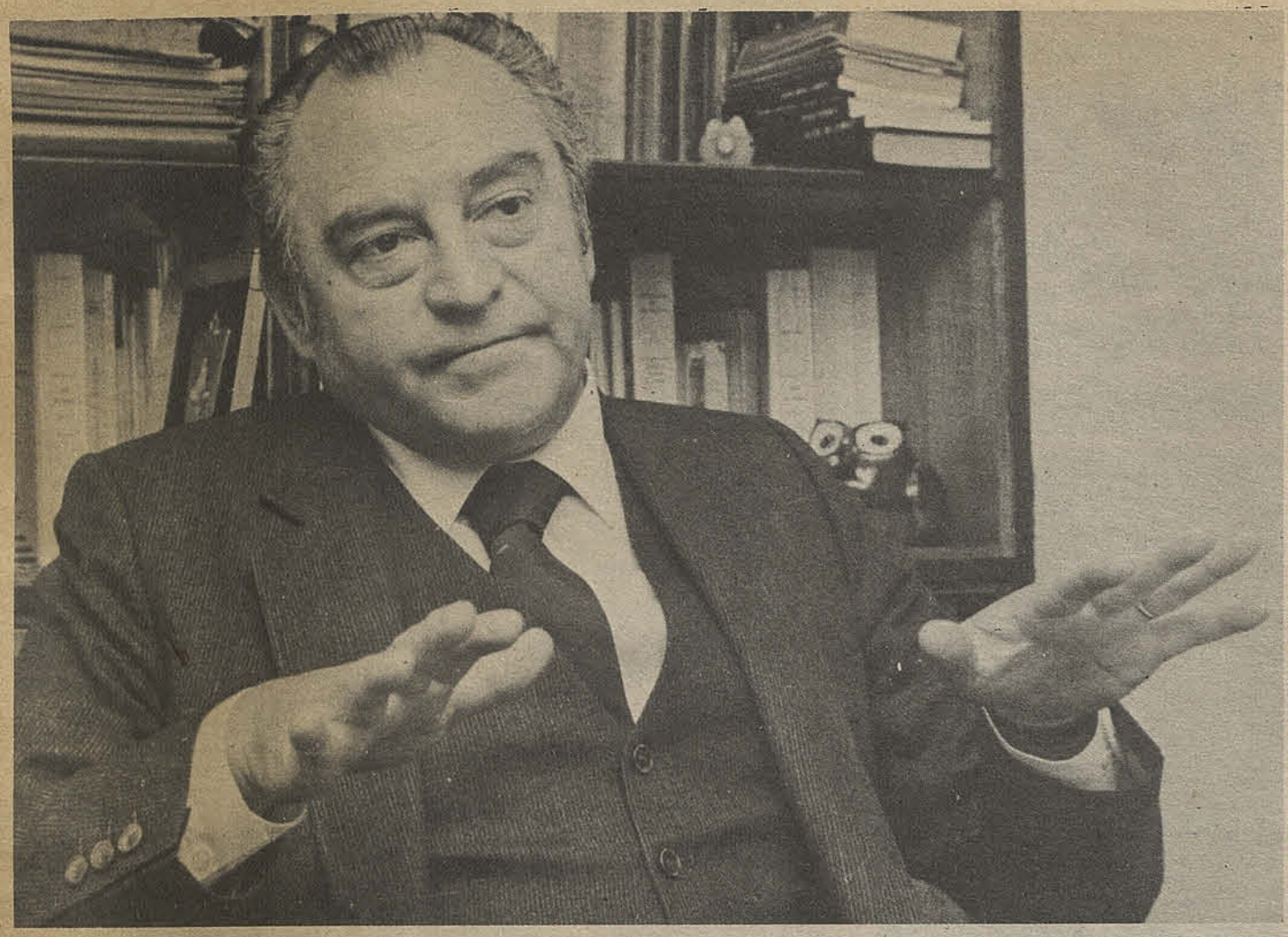

"Tengo la mayoría asegurada a menos de un mes de la elección."
"Hay plazas de Primera División que hay que defender adaptando el reglamento."
"El Campeonato Oficial debe ser de agosto a junio."
"Soy partidario de una Comisión Técnica, para los compromisos internacionales, a cargo de todos los entrenadores que dirigieron la selección."
"Al fútbol le daré todo el tiempo del mundo."

Rolando Molina y su seguridad:

"YA ME SIENTO PRESIDENTE"

—Tengo la elección asegurada. Cuando su revista salga a la calle habré superado los 40 votos que me darán la mayoría y quedará casi un mes para el acto del 2 de noviembre, de manera que podría llegar a una cifra imposible de igualar por mi adversario. Ya me siento presidente de la Asociación Central; lo que no quiere decir que utilice la jactancia, defecto incompatible con el alto cargo, para señalar que me haré cargo del fútbol chileno dispuesto al repunte que ya se hizo sentir el domingo 26 de septiembre cuando se llenó el Estadio Nacional con el clásico de Colo Colo y la "U". Si el público vuelve a los estadios, como debe ocurrir olvidado ya el Mundial, todo se solucionará y podremos trabajar tranquilos. Seguros de salir adelante en esta empresa que acometemos quienes queremos al fútbol.

Rolando Molina Reyes. 51 años de edad y "capo" del fútbol de la "U" desde hace varias temporadas. Candidato a suceder a Abel Alonso, de quien fue adversario en la elección del 78. Como la vida tiene muchas vueltas, ahora Alonso apoya al dirigente del club azul, quien aclara esa situación:

—Yo he sido comprensivo, leal con el actual directorio. Nunca le puse problemas a Alonso; incluso muchas de sus actuaciones tuvieron el respaldo de Universidad de Chile, club que represento con orgullo. Advertí que era un hombre bien intencionado, que "se la jugó" por el fútbol chileno dándole preferencia a clubes de aporte mayoritario. Pero sin menoscabar al resto, que también contó con la ayuda de la Asociación Central cuando fue necesario.

—¿Por qué asegura que ganará?

—Es cuestión de aritmética. Tengo el apoyo asegurado de diez clubes de Primera División más trece de Segunda División. Se lo digo esto porque tengo la certeza absoluta que ninguno fallará en la "hora de la verdad", a los que se agregarán otras entidades que cuando analicen mi programa se convencerán que soy el mejor. No en el aspecto personal sino en el itinerario que debe seguir el fútbol para salir de su estancamiento de tipo económico. Mi programa tiene bases del anterior —el del 78— agregado al factor experiencia, vital para enmendar posibles errores.

—¿Cuál es su llave maestra?

—La primera, identificar, oficialmente, las plazas de Primera División con las de Ascenso. Me explico: hay ciudades que jamás, por usar un término, deberían descender, ya sea por arrastre, poderío institucional o solvencia. Habría que "protegerlas" de una manera que no escape a las reglas deportivas para que permanezcan en el fútbol de honor. Pongo ejemplos: Antofagasta es plaza de Primera; también lo son Valparaíso y Viña del Mar; no puede ser que el clásico porteño se juegue en el Ascenso en circunstancias que estando en Primera podrían llenar el estadio Sausalito o el campo de Playa Ancha.

—¿Cuál sería la manera de "proteger" esas plazas?

—Que para descender tuvieran que salir en las últimas posiciones años consecutivos o alternados según sean las bases de la competencia. Si reiteran una mala actuación deportiva ahí ya no valdría su potencial institucional, arrastre o solvencia económica.

—¿El Ascenso?

—Hay plazas de Ascenso netas que no es necesario analizar profundamente. Ciudades que por capacidad masiva no podrían estar en Primera División. Aun más; ellas mismas salen perjudicadas con el ascenso al fútbol de honor porque al no arrastrar multitudes el propio espectáculo va languideciendo.

—¿Entendemos que pretende cambiar los meses oficiales de fútbol, imitando a Europa?

—Hablo prácticamente como presidente de la Asociación Central. En ese caso, el próximo campeonato "Polla Gol" será de marzo a junio para iniciarse el Campeonato Oficial en agosto del 83 finalizando casi a mediados de 1984. Serán diez meses de fútbol ininterrumpido, con todas las liguillas que permanecerán intactas.

—¿Cree que eso es lo conveniente?

—Está estudiado; los mejores meses de fútbol son los de verano; pero se trata de eludir el tiempo malo, que conspira contra el fútbol. Creo que resultará, el público se irá acostumbrando y saldremos adelante.

—¿Los compromisos internacionales?

—Hay dos en marcha: Copa "América" del 83 y Mundial Juvenil del 85. Como organizadores no nos gana nadie en Sudamérica y si hicimos un Mundial hace 20 años por qué podríamos fracasar en eventos menores. Lo que sí puedo adelantar que en materia de dirección técnica soy partidario de una Comisión Técnica a car-

Stadio Italiano:

POTENCIA EN EL POLO ACUATICO

El equipo itálico hizo tripleta en la tercera fecha del torneo Metropolitano de Invierno.

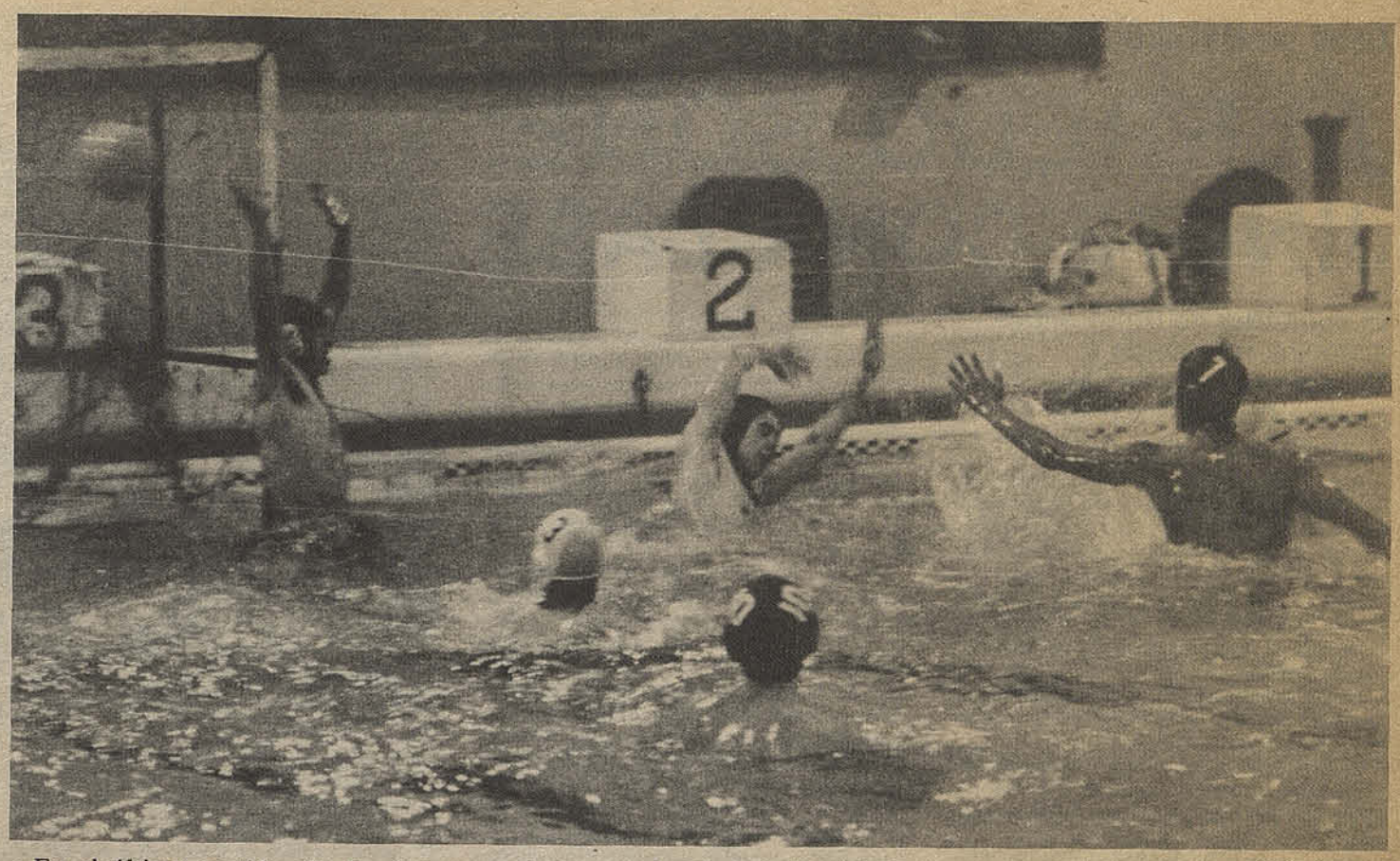

Escena del partido en que Stadio Italiano superó a Universidad de Chile (gorros negros).

Stadio Italiano dominó ampliamente la tercera fecha del Torneo Metropolitano de Invierno, que tiene como organizador a la Federación de Natación y Polo Acuático. Este campeonato se inició el pasado 25 de septiembre, y finalizará el 17 de octubre. En él toman parte los equipos de Stadio Italiano, Las Condes, Rancagua, Valparaíso, Providencia y Universidad de Chile.

En la jornada del sábado último, que se efectuó en la Piscina Escolar, se jugaron tres partidos correspondientes a las series Juvenil, Adultos e Infantil.

En el primer encuentro les correspondió enfrentarse a los representativos de Universidad de Chile y Audax Italiano, en categoría juvenil.

En el primer cuarto del partido se advirtió bastante equilibrio en el trabajo de ambos elencos. Sin embargo, Stadio Italiano paulatinamente comenzó a ejercer un mayor dominio, presionando constantemente a su rival. A la vez, su entrenador, Carlos Cuevas, entregó las instrucciones precisas para contener los intensos ofensivos del equipo azul.

Finalmente, la cuenta favoreció a Stadio Italiano por 11 goles a 8. En los tanos, el máximo goleador fue Orlando Alvarez. Similar cantidad convirtió Pablo Marambio, el scorer de la "U".

En el segundo match, en la serie adultos, les tocó el turno a Valparaíso y Stadio Italiano. En este partido, pese a todo el empeño puesto en la pileta, el cuadro porteño debió rendirse ante la mejor coordinación del elenco itálico. Stadio Italiano dominó durante todo el encuentro, y sólo en contadas ocasiones Valparaiso puso en peligro el triunfo del equipo santiaguino. El marcador final señaló una victoria para Stadio, por 15 goles a 8. Lorenzo Traverso, con 9 tantos, fue el goleador de Stadio Italiano. En el equipo de Valparaíso tal honor se lo llevó Angelo Maffucci, marcando 3 goles.

En el último partido, Stadio Italiano completó la tripleta. En Infantil, venció a Las Condes por 13 a 2. Marcelo Cristi fue el mejor anotador de los itálicos, marcando 5 goles. Los dos tantos de Las Condes se los dividieron Rodrigo Pizarro y Mauricio Mañeu.

Este torneo de polo acuático tiene previstas otras dos fechas el próximo fin de semana (9 y 10 de octubre). La primera se jugará el sábado en la Piscina Escolar. La segunda se llevará a cabo en la pileta del Stadio Italiano.

Texto: MIGUEL ANGEL MOYA
Fotos: Joaquín Donoso

Nado Sincronizado

DIRA PRESENTE EN LOS JUEGOS CRUZ DEL SUR

Cuatro representantes deberá designar la Federación de Natación.

En la Piscina Escolar y previo a los partidos de polo acuático, se efectuó una clasificación para determinar a las representantes chilenas de Nado Sincronizado, en los Juegos Cruz del Sur. Estos se efectuarán entre noviembre y diciembre de este año, en Rosario, Argentina.

De acuerdo a los estudios determinados por la División Técnica del Comité Olímpico. La especialidad de Nado Sincronizado tiene derecho a cuatro vacantes. Por ello, la Federación de Natación procedió a efectuar este control en la pileta escolar.

La prueba estaba abierta a Todo Competidor y en ella se hicieron presentes 15 competidoras.

En nado sincronizado, según nos informó oportunamente Ivonne Ramírez, entrenadora del club Palestino, se compone de dos aspectos: Figuras y Rutinas.

En figuras, aspecto en el cual rindieron pruebas esta vez las competidoras, el reglamento internacional señala que hay 36, divididas en seis grupos de seis figuras cada uno. Cada grupo debe sumar 10.9 grados de dificultad y por su ejecución, los jueces otorgan notas de 0 a 10, pasando por medios puntos.



En cuanto a las rutinas, estas son coreografías en el agua, acompañadas por música. La nadadora utiliza en forma libre toda la alberca, pudiendo usar figuras, brazadas, enlaces, etc. Se puntúa también de 0 a 10, pero pasando por décimas de puntos.

A nivel mundial, las canadienses mantienen supremacía en el Nado Sincronizado. En cuanto a Sudamérica, las brasileñas están en la cima.

Volviendo al control del sábado pasado, de las 15 aspirantes, hay varias que pueden postular seriamente a ocupar una de las cuatro vacantes.

Entre ellas podemos mencionar a Mitzy Muñoz (Universidad de Chile), Verónica Orellana (Stadio Italiano), Gabriela Pedemonte (Stadio Italiano). También se juegan su opción Pamela García (Estadio Español), Esther Pedemonte (Stadio Italiano), Diana Messina (Estadio Israelita - Maccabi), las hermanas Consuelo y Maida Caballero (Estadio Español) y Paola Sichel (Stadio Italiano).

En todo caso, los jueces que observaron y sancionaron las evoluciones de las participantes el sábado último, sólo entregarán su veredicto en esta semana que se inicia. Un análisis y recuento detallado de los puntos obtenidos al efectuar las doce figuras (por sorteo, todas las competidoras debieron efectuar las figuras de los grupos 3 y 6), permitirá conocer los nombres de las que representarán a Chile en Los Juegos Cruz del Sur 1982.

Una de las participantes en el control selectivo Juegos Cruz del Sur, que se efectuó en la Piscina Escolar.

Ganó prueba central de torneo de Equitación

ALFREDO SONE: JINETE CON CLASE

El equitador de Universidad Católica, montando a Trumao, se adjudicó la Prueba Doble Recorrido Trofeo Coca Cola.

En la Escuela Militar se cobijó el pasado fin de semana la equitación nacional. En el recinto de ese instituto armado se efectuó el Concurso Hípico Oficial Escuela Militar, con la supervisión de la Federación Ecuestre de Chile.

Más de 250 jinetes y amazonas se inscribieron para tomar parte en las pruebas que consultaba el programa, dividido en Adiestramiento y Salto.

En la primera jornada, el día sábado, (en la mañana), destacó particularmente la prueba N° 7, para caballos novicios.

Excelentes binomios se hicieron presentes en el jardín de saltos de la Escuela Militar, asegurando una lucha cerrada por los primeros lugares.

Entre los inscritos destacaban: Daniel Walker, de la Escuela de Caballería Blindada, montando a Chaitén, Alfredo Sone, de la U.C., sobre la grupa de Rayito, y Alfonso Bobadilla, Escuela de Carabineros, con Entonado, Testarudo y Gótico.

Al iniciarse la prueba, los obstáculos estaban puestos a un metro y metro 10, exigiéndose un tiempo de 115 segundos para todo el recorrido (560 metros en total).

Tras el primer salto, se subieron las vallas a metro diez y metro 20, procediéndose luego a efectuarse el primer desempate.

La dificultad en los saltos provocó que varios binomios cometieran faltas, produciéndose la lógica reducción de clasificados. De ese modo y con una menor cantidad de competidores, vino el segundo desempate, esta vez contra el tiempo.

Efectuado este, el cómputo final señaló como ganador de la prueba, en jinetes "A", a Alfonso Bobadilla (Escuela de Carabineros) quien, montando a Testarudo, hizo 0 faltas en 32 segundos 2 décimas. El equitador de Carabineros también ocupó el segundo lugar con Entonado. En jinetes "B", venció Ricardo Hazz (Club de Polo), quien hizo 0 faltas y empleó 30 segundos para el recorrido, montando a Temporal. Segundo se ubicó Víctor Rodríguez (Escuela Subof. Carab.), con la conducción de Buena Señal.

En la prueba para jinetes "C", se produjo un séxtuple empate. Ocuparon el primer lugar Mary Rose Mc-Gill (Club de Polo), con Antilhue, Ricardo Figueroa (Escuela de Carabineros) montando a Excipión, Jean Paul Halcaltegaray (U.C.) con Kayser, Mónica Beretti (La Dehesa), montando a Chaparral, Renzo Bataglia (Escuela Militar) sobre la grupa de Peleco y Raimundo Silva (Club Internacional), conduciendo a Sullivan.

Alfonso Bobadilla, de la Escuela de Carabineros, conquistó varias escarapelas el día sábado. Montó a Testarudo, Entonado y Gótico.



EL TURNO DE LOS INFANTILES

Los jinetes infantiles también pusieron lo suyo en esta fiesta de la equitación.

En la prueba para jinetes novicios infantiles, el primer lugar correspondió a Juan Torrealba, de la U. Católica quien montó a Amistoso. Lo escoltó Jaime Hernández, de la Escuela Militar, conduciendo a Colihuaso.

Y en la Prueba de Infantiles propiamente tal, ocupó la primera posición Jerónimo Silva, del Club Internacional. Condujo a Tabú. El segundo puesto fue para Mario Piraíno, del Haras Nacional, montando a Huapango.

En la prueba N° 8 para juveniles, una amazona se apropió del triunfo. Esta fue María L. Saldes, quien condujo brillantemente a Mío Cid, realizando un recorrido sin faltas y poniendo 51 segundos para el recorrido. Gunther Zach, de La Dehesa, y con Very Quickly, se apropió del segundo lugar.

LA AMERICANA PARA SERGIO RICKLY

La prueba N° 11, denominada Americana, fue otro punto alto de la competencia hípica. Varios binomios tenían posibilidades ciertas de alzarse con el triunfo, luego de salvar limpiamente los 13 obstáculos de la cancha.

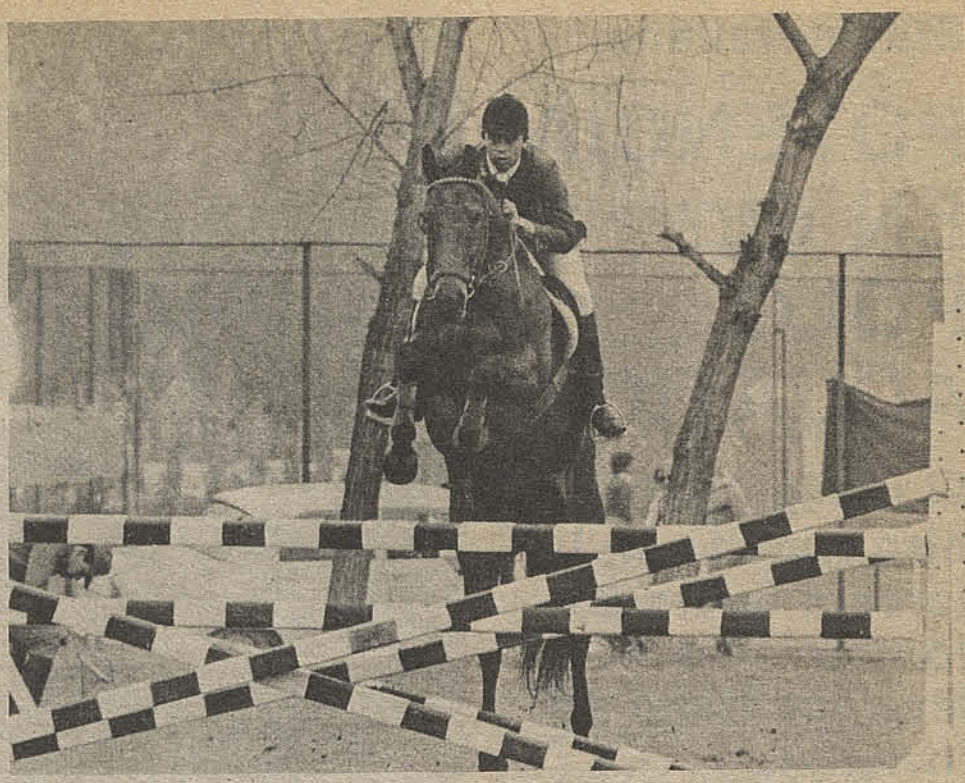

Alfredo Sone, de la U.C., se convirtió en la figura de la jornada dominical. En la escena aparece montando a Rayito.

Finalmente, Sergio Rickly, de la Escuela de Caballería Blindada, fue el mejor de todos en Jinetes "A". Conduciendo a Talpiquen obtuvo 22 puntos y colocó un tiempo de 1 minuto y 2 segundos para el recorrido. También hizo suya la segunda posición, esta vez con Solitario. En Jinete "C", la amazona Violeta Rodríguez, de la Escuela de Carabineros, obtuvo el primer lugar sobre la grupa de Peinado. Sumó 20 puntos y puso un tiempo de 1 minuto y cuatro segundos para el recorrido. Segundo fue Miguel Alluandi, del Santiago Paperchase Club. Montando a Río Negro superó a Julio Zegers (U.C.), quien se colocó tercero con Martinica.

Ya hablando de la jornada del domingo, la atención primariamente se volcó en la prueba N° 12,6 oxer para caballos novicios.

En esta jornada comenzaría a destacarse particularmente Alfredo Sone, de Universidad Católica.

En Jinetes "A", Sone empató en el primer lugar con Gustavo Rosellot, de su mismo equipo. El primer puesto lo obtuvo montando al caballo Aconcagua. Con Rayito, se colocó también en quinto lugar.

En Jinetes "B", la primera posición fue para Alfonso Anguita, de Escuela Militar, conduciendo a San Francisco.

EL BROCHE DE ORO

Así llegamos al broche de oro del torneo hípico: la Prueba N° 13 doble recorrido "Trofeo Coca Cola".

Esta es una prueba con características internacionales y sus medidas y condiciones, vale decir, extensión del recorrido, altura de los obstáculos, espesor y tiempo, son los mismos que se aplican cuando esta prueba se afectúa en otros países.

Para la versión chilena se colocaron 12 obstáculos, con una altura de 1.40 metros y 520 metros de recorrido.

Los mejores binomios del torneo se inscribieron pese a lo difícil del recorrido. Ya en los primeros saltos se apreciaron varias faltas por derribo de las vallas, ratificando lo dificultoso de la prueba.

Sin embargo, Alfredo Sone, el equitador de la Universidad Católica, no tuvo problemas para solucionar las dificultades que le fuera presentando el terreno.

Así fue como se alzó como la figura de la jornada, acompañado eficientemente por su caballo Trumao. Ganó el Doble Recorrido Trofeo Coca Cola, desplazando al segundo lugar a Ignacio Flores, del Haras Nacional. Tercero se ubicó el experimentado Américo Simonetti.

En tanto, en adiestramiento también hubo buenos resultados.

En categoría mediana, Roberto Gómez, con Veneciano, obtuvo 937 puntos, haciendo suyo el primer lugar en jinetes "A". Segundo quedó Oscar Coddou, con Tauro y 902 puntos. En jinetes "B", la primera posición fue para Humberto Solovera, con Nogal. Sumó 800 puntos. Segundo se colocó el binomio Humberto Pizarro - Aldemarán, con 784 puntos.

En categoría Difícil ganó Alfredo Martínez, con Gran Canciller. Sumó 987 puntos. Segundo fue Oscar Coddou con Terrón. Obtuvo 917 puntos.

Una buena figura de la equitación nacional es Gustavo Rosellot. El jinete de la Católica destaca entre los consagrados.



Texto: MIGUEL ANGEL MOYA
Fotos: Verónica Yurisić

DOBLE RECORRIDO TROFEO "COCA COLA"

1°	Alfredo Sone	"Trumao"	U. Católica
2°	Ignacio Flores	"Motivo"	Haras Nacional
3°	Américo Simonetti	"Jet Set"	U. Católica
4°	Ricardo Miranda	"Original"	Escuela Carb. Blindada
5°	Alfonso Bobadilla	"Soplito"	Escuela de Carab.
6°	Américo Simonetti	"Kahled"	U. Católica
7°	Oscar Boetto	"Petrohué"	U. Católica
8°	Jaime Mosqueira	"Colihuaso"	Escuela Militar.

COUNTRY CLUB CON GARRA

Demostrando un estado físico insuperable y una garra que hace bastante tiempo no veíamos en un equipo del Country Club, logró este último un estrecho, pero muy meritorio triunfo frente al equipo de los ex alumnos del colegio Graighouse, por 13 tantos a 10.

El partido fue de un carácter técnico aceptable destacando el buen cometido de la línea tres cuartos del equipo azul que logró corridas con claras llegadas de los wings, tres cuartos a las cercanías del in goal adversario. Cobs no contó esta vez con su mejor gente, lo que impidió realizar el juego de tercera línea que es el que mejor frutos le dio en el pasado. Cabe eso si destacar la actuación del wing foward Cotton, autor de los dos tries de su equipo. El primero producto de un malentendido entre el medio scrum Karich y el centro tercera Ostertag lo que aprovechó muy bien Cotton para robar la pelota y marcar en el in goal azul. Todo esto a los 40 segundos del partido. Todo el mundo creyó que nuevamente Country recibiría una goleada de proporciones.

Con el transcurso del partido el equipo azul se fue haciendo fuerte en el srum y logró robar pelotas provocando ataques por la línea que traín cada vez más peligro. En uno de estos fue Mackenna, el encargado de marcar después de sacarse por dos veces la marca de los centros contrarios.

El segundo tiempo fue de la misma tónica, con un Country Club cada vez más punzante, lo que permitió que Guiraldes convirtiera un penal por off side de la línea de Cobs. Otra corrida en que la pelota fue abierta rápidamente por el medio srum Karich, le permitió a Campos apoyar el segundo ensayo, que con conversión de Beckdorf dejó al equipo de Tobalaba 13 a 6. Cobs trató de reanimarse haciendo algunos cambios en la línea de tres cuartos lo que permitió, que, nuevamente Cotton marcara para extructurar definitivamente el marcador.

Karich, srum half del PWCC, echando la pelota al srum.



Segunda División LOS "GRANDES" NO SE VEN

Unión Calera le dio otro golpe a Wanderers, uno de los poderosos que no avanzan.

Antofagasta se mantiene en punta, pero ello por habitual ya no constituye novedad. Lo importante es "despejar" a los que lo siguen para completar al grupo de cinco que logrará el ascenso directo. Tanto San Felipe como Trasandino dejan en una vecinal disputa los puestos más cercanos mientras San Antonio, Coquimbo y Cobresal aspiran a notorios derechos.

Por cierto que los "grandes" no alcanzan a ratificar en la cancha esa distinción. Es el caso de Everton que cayó en su propia cancha ante San Luis y de Wanderers que se desplazó hasta Calera para caer tan clara como ruidosamente.

El equipo local se manejó con más acierto que los porteños y con el aporte del siempre efectivo Rogelio Farías y de Hita, estableció una clara diferencia. Wanderers insinuó una recuperación cuando se puso 1 a 1 gracias a un penal convertido por Daller pero el acierto inmediato de Herrera también desde los doce pasos evitó un cambio de rumbo.

Después, aprovechando el contragolpe y con el respaldo de un bloque posterior muy sólido, Calera reafirmó su triunfo, obviamente muy celebrado entre su hinchada. Wanderers tuvo por lo meenos la fuerza y decisión para luchar permanentemente pero ofensivamente careció de variedad.

Así, Calera quedó junto a Fernández Vial en las cercanías del grupo privilegiado.

El rechazo de Vinés ya no sirve. Calera concreta su goleada, particularmente celebrada por la rivalidad con Wanderers.



SEGUNDA DIVISION

Campeonato Oficial 1982
RESULTADOS:
21ª Fecha, 1ª Rueda

COQUIMBO	(1) Humeres
ÑUBLENSE	(0)
COBRESAL	(0)
HUACHIPATO	(0)
EVERTON	(0)
SAN LUIS	(1)Tapia (autogol)
U. CALERA	(4) Farías (2), Hita y Herrera (p)
WANDERERS	(1) Daller (p)
TRASANDINO	(2) Ponce y Toro
SAN ANTONIO	(0)
TALAG.FERRO	(1) Suit
U. SN. FELIPE	(2) Zúñiga y Marchant
LINARES	(1)Martínez
CONCEPCION	(1) Figueroa
FDEZ. VIAL	(2) Ovando
COLCHAGUA	(3)Mosquera (2) y Uribe
LOTA	
SCHWAGER	(2) Manríquez y Reyes
ANTOFAGASTA	(1) Olivos
IBERIA	(1) Pérez
MALLECO	(1) Parra
GREEN CROSS	(4) Guevara y Covarrubias (3)
OVALLE	(1) Araya

POSICIONES: CUMPLIDA LA PRIMERA RUEDA DEL CERTAMEN

	Ptos.
Antofagasta	32
Unión San Felipe	29
*Trasandino (1pp)	27
* San Antonio y Coquimbo	26
*Cobresal	25
Fdez. Vial y U. Calera	24
*Everton (1 pp), Wanderes y Lota Schwager	23
Green Cross	22
Dep. Concepcion (1 pp)	21
Ñublense (1 pp)	20
* San Luis y Colchagua	19
Ovalle	17
Linares y Huachipato	15
Malleco Unido	12
Iberia	11
Talag. Ferrov.	10

(*) Puntos de bonificación obtenidos en el Campeonato "Polla Gol" 1982.
(1pp) Un partido pendiente.

TERCERA DIVISION

Campeonato Oficial 1982
RESULTADOS:
8ª Fecha, 2ª Rueda

GRUPO "A"

CONCON NATIONAL (1) Nova
LAUTARO BUIN (3) González (p), Martínez y Aravena
DEP. PEUMO (1) Soto
QUINTERO UNIDO (3) Bugueño (2) y autogol de Rojas
DEP. MAIPO (0)
GRAND PRIX (1) Iturrieta
TRIC. MUNICIPAL (0)
IVAN MAYO (0)
SUPER LO MIRANDA (3) Azúa, Bascuñán y Sabé
GRAL. VELASQUEZ (2) Rubio, y Mardones
DEF. CASABLANCA (3) Moya (2) y Barraza
C. DOÑIHUE (2) Vidal y Pavez (2)

POSICIONES	Ptos.
Super Lo Miranda	27
Lautaro Buin y Quintero Unido	25
Concón Nacional y General Velásquez	23
Grand Prix	22
Tricolor Municipal	21
Iván Mayo	17
Deportes Maipo	16
Dep. Peumo y Defensor de Casablanca	12
Cultural Doñihue	5

GRUPO "B"

CAMPOS DE BATALLA (1) Tapia
INDEPENDIENTE (1) Tamayo
CURICO UNIDO (1) Quintero
MUNIC. TGTE. (1) Morales
DEP. LAJA (3) Paz (2) y Beltrán
TEXTIL TOME (1) Roa
DEP. PARRAL (1) Bravo
ATLETIC. CAUPOLICAN (1) Riveros
UNION COMERCIO (3) Bernales (2) y Vega
LICEO DE CURICO (0)
DEP. VICTORIA (4) Ale y Neculñir (3)
ATL. MOLINA (1) Varas

POSICIONES	Ptos.
Curicó Unido	28
Unión Comercio	
Deportes Laja	27
Atlético Caupolicán y Dep. Victoria	21
Dep. Parral, Dep. Textil Tomé y Munic. Tgte.	18
Liceo Curicó	15
Independiente	13
Campos de Batalla	12
Atlético Molina	10

HIPODROMO CHILE

Miércoles 6 de octubre

1ª Carrera 1.200 m. a las 3.45 P.M. Indice 29 e Inf. PRIMERA VALIDA PARA LA TRIPLE

O. Silva G.	5-6-10		1. Pantanillo	60 F. Díaz	7
D. Alvarez	1-12-5		2. Condorito	57 J. Castillo	11
F. Hernández	5-8-8c		3. Fairfax	57 J. Navarrete	10
F. Salas	1		4. Tio Toyo	56 N.N.	8
S. Romero	4-11-5		5. Santián	54 C. Amestelly	2
J. Vélez	1-11		6. Dispuesto	52 S. Azócar	1
G. Avila	7-2-7		7. Rimador	52 P. Castillo	4
J. Lastra	9-12-9		8. Es Tuyo	51 G. Valencia	12
H. García	Rp.		9. Gaspar	51 J. Santos	3
H. Miranda	6-5		10. Indicado	51 M. Olguín	5
J. Castro R.	6-9-2		11. Ménsula	50 J. Turrieta	14
A. Martínez	7-7-17c		12. Bogatún	48 O. Jara	9
L. Espinoza	10-3-10		13. Folilet	48. J. Muñoz	13
L. Severino	10-9c-8c		14. Baleada	48J. Orellana	6

2ª Carrera 1.300 m. a las 4.10 P.M. CONDICIONAL SEGUNDA VALIDA PARA LA TRIPLE. VENTA DE ENGANCHE

J. Vélez	4-2-7		1. Cáspita	53. S. Azócar	7
H. García	12-2-2		2. Chinchinela	53 J. Castillo	11
M. Muscatt	2-7-2		3. Fantasmagorica	53 R. Herrera	10
C. Urbina	8-8		4. Flamear	53 M Aranda	8
R. Jaque	Rp.		5. Ganga	53 J. Orellana	2
H. Yáñez B.	Deb.		6. Lorita	53 G. Valencia	1
C. Muñoz	6-2		7. Mocita Confiada	53 D. Salinas	4
S. Romero	4-5-3		8. Niñita Mia	53 N.N.	12
L. Romero	Rp.		9. Portuaria	53 J. Turrieta	3
C. Miranda M.	Rp.		10. Sostenida	53 H. Galaz	5
G. Avila	6		11. Vanussiene	53 J. Tobar	9
R. Serrano	3		12. Yatay	53 J. Silva	6

3ª Carrera 1.900 m. a las 4.35 P.M. CONDICIONAL TERCERA VALIDA PARA LA TRIPLE. VENTA DE ENGANCHE

E. Castro	6		1. Antipasto	56 O. Escobar	7
E. Cortés	8c-3-12c		2. Confiado	56 L. Muñoz	11
S. Romero	8-4-3		3. Dalton	56 S. Azócar	10
M. Segura	13		4. Maggiore	56 R. Herrera	8
J. Castro R.	12-8-12c		5. Nereo	56 J. Turrieta	2
J. Sánchez	Rp.		6. Pingo Azul	56 F. Díaz	1
B. Bonito Ch.	4		7. Prince Albert	56 J. Amestelly	4
O. Silva S.	6-5-6c		8. Relevante	56 N.N	12
C. Bagú	Rp.		9. Yanacon	56 J. Santos	3
R. Serrano	9-9-13c		10. Yapo	56 P. Vega	5
D. Torres O.	4		11. Zonzo	56. N.N.	9
D. Bernal	7c-2-9		12. Quinterana	53 S. Vásquez	6

4ª Carrera 1.300 m. a las 5.05 P.M. CONDICIONAL GANADOR PLACE Y DUPLA EXACTA

M. Segura	11		1. Armero	56 A. Pérez	7
C. Miranda M.	Deb.		2. Bretón	56 J. Tobar	11
G. Silva	Deb.		3. Camelot	56 F. Díaz	10
M. Sepúlveda	12		4. Candil	56 J. Farfán	8
M. Velarde	13-12	Llave 1	5. Clipper	56 L. Ramos	2
G. Miranda	4-5-3		6. Ché Bacán	56 J. Amestelly	1
O. González	2		7. Duendecito	56 J. Santos	4
E. Cortés	Rp.		8. Duque de Alba	56 L. Cornejo	15
J. Bta. Castro	5	Llave 2	9. Espim	56 A. Gutiérrez	12
A. Jaque	Deb.		10. Full Time	56 N.N	3
E. Beuzenberg	4-7-6		11. Luxor	56 P. Herrera	5
J. Castro R.	2-2		12. Mágico	56 C. Leigthon	16
D. Alvarez	11	Llave 3	13. Mira Tú	56 A. Muñoz	14
O. Jara	8-3-7		14. Molino	56 N.N	9
C. López	7		15. Motel	56 J. Turrieta	13
S. Romero	3-8-13		16. Petisero	56 P. Cerón	6
O. Silva G.	3-5-3	Llave 4	17. Vaquerizo	56 S. Vásquez	17

5ª Carrera 1.200 m. a las 5.30 P.M. Ind: 8 al 3 PRIMERA 5ª Y 6ª CHILE

H. Espinoza	1-8c-3		1. Efigie	55 R. Jacquez	7
O. Manso	9		2. Loquillo	55 J. Tobar	11
A. Donati	1-11-6		3. Viento Salvaje	55 P. Herrera	10
H. Yáñez D.	6-15		4. Quetrato	54 O. López	8
L. Espinoza	3-6-2		5. Frizette	53 P. Castillo	2
E. Acevedo	3		6. Nota	53 O. Escobar	1
D. Alvarez	4-11-7		7. Vilucano	53 L. Muñoz	4
J. Castro L.	3-9-3		8. Chaina	52 M. Olguín	15
O. Silva G.	Rp.		9. Hechor	52 J. Santos	12
O. Silva G.	6		10. Harlan	50 N.N.	3
J. Vélez	3-7-2		11. Principiador	52 J. Navarrete	5
C. López	3-13-9		12. Tata Rojo	52 H. López	16
H. García	3		13. Gabita	51 G. Valencia	14
D. Torres O.	10-7-14		14. Laurita	51 M. Santos	9
L. Santos	Rp.		15. Querido N.	51 M. Peñaloza	13
R. Muñoz	Rp.		16. Druso	50 J. Farfán	6

CORRAL: 9 CON 10

6ª Carrera 1.200 m. a las 5.55 P.M. CLASICO "MAREADOR" GANAD/PL. Y DUPLA

L. Herrera	4-5-9c		1. Barbón	57 N.N	7
Aq. Martínez	6-1-3	Llave 1	2. Brentano	54 J. Barraza	8
J. Bta. Castro C.	7-9-7		3. Platón	54 O. López	2
C. López	7	Llave 2	4. Criatura	52 J. Turrieta	1
E. Fuentes	Rp.	Llave 3	5. Bucéfalo	50 L. Toro	4
J. Inda M.	Rp.		6. Zwengers	50 J. Díaz	3
J. Castro R.	4-5-1		7. Quebrantada	48 M. Santos	5
C. Miranda M.	Rp.	Llave 4	8. Super Boy	48 G. Barrera	6

7ª Carrera 1.500 m. a las 6.20 P.M. Ind: 20 al 14. SEGUNDA 5ª Y 6ª CH/ENG.

P. Inda C.	7-4-6		1. Caripilún	55 V. Barrera	7
G. Avila	2-5-6		2. Chillón	55 O. López	11
L. Alvarez	3-2-1		3. Gazmoño	55 G. Silva	10
J. Castro L.	9-2-2		4. Coyote	54 P. Cerón	8
O. Martínez	3-4-10		5. Bonetón	53 M. Aranda	2
J. Sánchez	5-5-3		6. Royador	53 F. Díaz	1
A. Zamorano	Rp.		7. Brioso	52 L. Cornejo	4
J. Sánchez	Rp.		8. Coverlinda	52 P. Castillo	12
S. Romero	2-2-4		9. Denunciado	52 J. Castillo	3
O. González	5		10. Mosquetón	51 M. Santos	5
O. Manso	8-14-4		11. Quepis	51 V. Rojas	9
C. Santos	7-7-4		12. Togliabue	50 G. Valencia	13
C. Bagú	Rp.		13. Espiganta	49 J. Díaz	6

8ª Carrera 1.200 m. a las 6.45 P.M. Ind: 40 al 31. GANAD/PLACE Y DUPLA EX

J. Sánchez	1-6-1		1. Indico	57 J. Pérez	7
J. Bta. Castro C.	2-4	Llave 1	2. Boyada	56 J. Santos	10
O. González	Rp.		3. Paya	54 M. Santos	8
E. Ovalle	11-7-6	Llave 2	4. Merry Tournée	53 N.N	2
J. Bravo	3		5. Palmeto	52 M. Aranda	1
M. Segura	8-4-4		6. Trempelhuano	51 N.N.	4
J. Castro L.	6-2-9	Llave 3	7. Carvin	50 M. Olguín	3
O. Silva G.	Rp.		8. Lacinio	50 F. Díaz	5
O. Mora	5-11-7	Llave 4	9. Husimir	49 H. Galaz	9
J. Pichara	16-10c-12c		10. Panash	48 J. Muñoz	6

9ª Carrera 1.300 m. a las 7.10 P.M. GANADOR PLACE Y DUPLA EXACTA

J. Pichara	Rp.		1. Andariego	56 G. Valencia	7
H. Miranda	Rp.	Llave 1	2. Concialiador	56 J. Turrieta	11
M. Velarde	17-10		3. Don Jo	56 L. Ramos	10
D. Contreras	14-9c-9		4. Don Tily	56 R. Arrué	8
J. Bta. Castro	7-2-8		5. Edicto	56 C. Leigthon	2
M. Vidal	Rp.		6. Flechador	56 D. Basoalto	1
E. Rodríguez	5-13-5		7. Fresno	56 L. Espinoza	4
J. Castro R.	3-7-4	Llave 2	8. Guilboa	56 M. Santos	18
A. Donati	Deb.		9. Haquin	56 P. Herrera	15
O. Martínez	16-12		10. Klondike Guy	56 H. Galaz	12
L. Alvarez	Deb.		11. Mabird	56 F. Díaz	3
M. Sepúlveda	9		12. Mala Lengua	56 P. Castillo	5
H. Miranda	8	Llave 3	13. Notro	56 J. Tobar	16
C. Miranda	Rp.		14. Principesco	56 S. Vásquez	14
M. Segura	5.		15. Prudencio	56 N.N.	9
J. Vélez	7		16. Rusticaro	56 J. Navarrete	13
S. Romero	6-17-11	Llave 4	17. Saglue	56 S. Azócar	6
E. Vidal	Deb.		18. Simpático	56 J. Amestelly	17

10ª Carrera 1.900 m. Ind: 15 e Inf. a las 7.35 P.M. TERCERA DE LA 5ª Y 6ª DEL CHILE ENGANCHE

M. Velarde	1-2		1. Caligula	58 L. Ramos	7
R. Piombo	7-7-5		2. Feudal	56 R. Herrera	11
E. Guajardo	Rp.		3. Propietario	56 E. Guajardo	10
O. Mora	3-12-7		4. Malvado Slade	54 P. Durán	8
J. Vélez	1-6		5. Antajor	53 S. Azócar	2
L. Alvarez	3-6-6		6. Fluminense	53 P. Castillo	1
L. Lastra	11-10-16		7. Rikimo	53 J. Tobar	4
R. Muñoz	2-6-13		8. Sibelius	53 M. Olguín	15
C. Bagú	Rp.		9. Gran Maestro	52 N.N.	12
R. Rojas	6-3-1		10. Monsanto	51 J. Herrera	3
P. Inda C.	Rp.		11. Rampla	51 J. Díaz	5
R. Jaque	Rp.		12. Datury	50 N.N.	14
O. Silva	14		13. Fechador	49 J. Silva	9
M. Segura	11-5-13		14. Junior Champion	48 M. Aranda	13
J. Pichara	10-13-11		15. Jarife	48 N.N.	6

11ª Carrera 1.300 m. Cond: a las 8.00 P.M. GANADOR/PLACE Y DUPLA EXACTA

H. Miranda	11-2-3		1. Arenero	56 J. Amestelly	7
M. Segura	7-5	Llave 1	2. Bello Adonis	56 N.N	11
H. Miranda	Deb.		3. Clarinete	56 J. F. González	10
J. Bta. Castro	5		4. Confeti	56 O. López	8
D. Alvarez	3-7-2		5. Felpudo	56 S. Vásquez	2
F. Hernández	Rp.		6. Fingal	56 O. Escobar	1
L. Alvarez	Rp.	Llave 2	7. Fray Negro	56 J. Silva	4
R. Piombo	15-9		8. Iberos	56 J. Herrera	15
L. Santos	Deb.		9. Juguetero	56 J. Barraza	12
J. Amaro	Rp.	Llave 3	10. Menelao	56 R. Herrera	3
H. Miranda	4		11. Merry Day	56 J. Tobar	5
E. Rodríguez	Rp.		12. Monje Blanco	56 N.N	16
P. Medina	5	Llave 4	13. Panecillo	56 P. Cerón	14
C. Santos	8-10-4		14. Receso	56 C. Amestelly	9
E. Beuzenberg	Rp.		15. Remolcador	56 P. Herrera	13
D. Contreras	10		16. Tato Teco	56 R. Arrué	6
M. Sepúlveda	Deb.		17. Zarevich	56 P. Castillo	17

12ª Carrera 1.500 m. Ind: 39 al 23 a las 8.25 P.M. CUARTA DE LA 5ª Y 6ª DEL CHILE

E. Guajardo	Rp.		1. Fortune	61 E. Guajardo	7
M. Segura	5		2. Amaraco	59 R. Herrera	11
O. González	Rp.		3. Comendador	57 J. Santos	10
R. Muñoz	4-2		4. Dominiquino	56 N.N.	8
M. Velarde	4-3		5. Llao Llao	55 L. Ramos	2
D. López	9-6-7		6. Cuatro Caminos	54 J. Turrieta	1
G. Georgudis	Rp.		7. Cuquin	52 G. Silva	4
P. Molina	8-1-2		8. Grendo	52 J. Castillo	12
E. Beuzenberg	Rp.		9. El Rastro	50 G. Pinto	3
L. Romero	1-5-1		10. Puro Habano	50 P. Cerón	5
H. García	9-10-6		11. Stradivarius	49 J. Muñoz	9
H. Miranda	3-1-2		12. Poeta	48 M. Olguín	13
O. Silva	5-8-7c		13. Polemista	48 M. Santos	6

13ª Carrera 1.200 m. Ind: 13 al 8 a las 8.50 P.M. QUINTA DE LA 5ª Y 6ª DEL CHILE

J. Vélez	15-13		1. Mocito Rangoso	55 P. Herrera	7
F. Pinochet	1-9-4		2. African Chairman	54 E. Suárez	11
G. Avila	10-4-5		3. Condenado	54 J. Tobar	10
J. Sánchez	6c-6c-11c		4. Monte Claro	54 S. Vásquez	8
C. Miranda M.	11		5. Balneario	53 N.N.	2
J. Castro L.	Rp.		6. Chambao	53 D. Basoalto	1
J. Lastra	10c-7-4		7. Soy El Rey	53 A. Muñoz	4
E. Vidal	2-11-11		8. Verano	53 S. Azócar	15
M. Arellano	1		9. Zapata	53 M. Santos	12
J. Bta. Castro	10-14-14		10. Alerón	52 G. Pinto	3
L. Espinoza	16		11. Déjela Sola (D.)	52 C. Donoso	5
L. Díaz	3-3-8		12. Descalabro	52 G. Lizama	16
J. Guajardo	8-4-2		13. Zorpaso	52 D. Salinas	14
L. Guerrero	3-7-5c		14. Arnolfo	51 R. Palma	5
D. Contreras	5-5-1c		15. Conejo	51 V. Rojas	13
M. Sepúlveda	8-12-5		16. Ajenjo	50 P. Castillo	6

14ª Carrera 1.200 m. Ind: 17 al 13 a las 9.15 P.M. SEXTA DE LA 5ª Y 6ª DEL CHILE

J. Vélez	11c-1-1		1. Curriculum	55 S. Azócar	7
C. Miranda M.	2-4-2		2. Marco Alemán	55 D. Salinas	11
E. Vidal	5-2-1		3. Condoriaco	54 J. Amestelly	10
S. Campos	Rp.		4. Gran Tango	54 M. Olguín	8
M. Muscatt	Rp.		5. Matón	54 M. Rojas	2
M. Segura	2-8-12		6. Carti	53 M. Aranda	1
J. Sánchez	5-5c-12c		7. Me Olvidé	53 F. Díaz	4
H. Yáñez D.	Rp.		8. Mocito Audaz	53 O. López	15
O. González	Rp.		9. Sauna	53 M. Santos	12
D. Torres	15		10. Exodus	52 J. Orellana	3
M. Arellano	9-5-8		11. Fantasmal	52 N.N.	5
E. Zijl	3-3c-4c		12. Giovata	52 W. López	16
O. Silva	1-12-14c		13. Reunión	52 J. Santos	14
L. Espinoza	Rp.		14. Don Diego	51 S. Zúñiga	9
D. Alvarez	Rp.		15. Iluso	51 G. Pinto	13
C. Muñoz	9-10-3		16. Tacitus	51 N.N.	6

LA BRUJULA DE ESTADIO

1ª Carrera: Tío Toyo e Indicado.
2ª Carrera: Mocita Confiada y Chinchinela.
3ª Carrera: Quinterana y Yanacón.
4º Carrera: Duendecito y Vaquerizo.
5ª Carrera: Vilucano y Hechor.
6ª Carrera: Superboy Zwengers.
7ª Carrera: Gazmoño y Espiganta.
8ª Carrera: Boyada y Lacinio.
9º Carrera: Principesco y Edicto.
10ª Carrera: Rampla y Calígula.
11ª Carrera: Felpudo y Arenero.
12ª Carrera: Puro Hábano y Amaraco.
13ª Carrera: Zorpaso y Zapata.
14ª Carrera: Curriculum y Mocito Audaz.



Aseguró ganancia Sergio Azócar con alguna de sus montas de mañana.

TROTES GANADORES

Hipódromo Chile

Pista de carrera

2.000 metros

Jolimet, C. Leighton en 2.12 ult 500 en 33 1665 metros (vuelta)
Mi Caballo, P. Herrera y **Lineo,** P. Cerón, en 1.47 1/5 ult 500 en 34. Fácil Mi Caballo
Freeport, J. Santos, en 1.51, ult 500 en 35
African King, P. Herrera, en 1.51, ult 500 en 34 8/5

1.400 metros

Ritual, M. Aranda, en 1.29
Bulgaria, J. Amestelly en 1.30
Buen Genio, L. Valencia, en 1.30
No Parking, M. Santos, en 1.30 3/5

1.200 metros

Campo Alegre, V. Rojas, en 1.15
Medellin, J. Amestelly, en 1.15 1/5
Mac Laren, G. Pardo, en 1.15 3/5
Fabbiani, S. Azócar, en 1.15 4/5
Don Elias, S. Vera, en 1.16
Llamoso, G. Valencia, en 1.16 2/5
Hotelero, S. Vera y **Paraguazo,** L. Menghini, en 1.17. Fácil Hotelero
Ninquihue. C. Leighton, en 1.17
Pandillaje, R. Herrera, en 1.17 2/5
Desdichado, J. Tobar, en 1.18

1.000 metros

Minutero, R. Herrera, en 1.01 2/5
Temuco, P. Herrera, en 1.01 4/5
Perlado, S. Vera, en 1.02
Mocito Fresco, M. Santos, en 1.02 1/5
Mocita Yola, J. Tobar, en 1.02 2/5
Timbada, R. Herrera, en 1.02 4/5
Mercantil, M. Santos, en 1.03
Vitto, H. López, en 1.03 1/5
Montgomery, Aprendiz, en 1.03 1/5
Parachoque, M. Aranda, en 1.03 1/5
Sorrento, H. López, en 1.03 2/5
Zarrow, P. Herrera, en 1.04

800 Metros

Renaico, M. Santos, en 49
Matasana, O. López, en 49
Indicado, M. Santos, en 49 1/5
Arenero, J. Amestelly, en 49 2/5
Eilat, L. Camus, en 49 2/5
Merry Day, J. Tobar, en 50
Poeta, M. Santos, en 50
Purisimo, D. Salinas, en 50 1/5

Para hombres que lo consiguen todo...

fácilmente.



La nueva línea masculina

DENIM

Colonia. After Shave. Desodorante.



Milo es el delicioso alimento fortificante que ayuda al desarrollo físico e intelectual de niños y jóvenes, gracias a su rico contenido de vitaminas y minerales.

Milo te hace grande

